LA PRESSE

LE JOURNAL DONT LES EDITIONS PRINCIPALES ONT LE PLUS FORT TIRAGE MOYEN DE TOUS LES QUOTIDIENS DU CANADA

LE JOURNAL DE FAMILLE QUI RENSEIGNE SUR TOUT

LA PRESSE EST EN VENTE SOUS LE CLOCHER DE SAINT PAMPHILE

Soleil: lever 5 h. 18; couc. 8 h. 40
Lune: lever 10 h. 31; couc. 5 h. 35

TEMPS PROBABLE:
VENTS DU NORD, BEAU ET PLUS CHAUD.

Maximum : 71 — Minimum : 43

Les échevins demandent

e ANNEE—No 190—26 PAGES —1e SECTION— EDITION QUOTIDIENNE—MONTREAL, LUNDI 1 JUIN 1931

UN DEFICIT DE 75 MIL

meurtres ?

e provinciale a arrêté
nme qu'elle croit être
témoin important.

ON SERVITEUR

spondant de la PRESSE)

1. — Le double meur-
an-Baptiste Bellerose et
e. Antoinette Bellerose,
trouvera-t-il sa solu-
enant que la police dé-
individu correspondant
u signalement de celui
erche depuis une se-

ve Auguste Guyon, de
le détective Alfred
Québec, ont arrêté
la voie ferrée du C.
e petite cabane de
trois milles de
un homme aux
d'environ 45 ou
ant à la descrip-
la police recher-
important dans
de Nicolet. Le
é hier soir, vers
ettiers généraux
Péciale au parie-
Dévée à Québec,
eciaux ont aus-
Nicolet d'où
aujourd'hui
que la police

Le conseil municipal ce matin, sous l'échevin O'Connell, exception des rec... cernant le tran... panier a soumi... vante, qui fut ...

"Attendu qu... impossible de... Sainte-Hélène... teau ou en tra... nombreux en... qui s'y rendent...

"Attendu qu... prête déjà au... cette île;

"Proposé p... nier, appuyé p...

"Que le com... d'étudier l'opp... tre immédiate... cation avec ... Havre et des T... blissement ent... Sainte-Hélène... tramways sur... commission du... pouvant vraise... mis en opérati... temps."

Le conseil s'a... une motion de ... mort de Son Em... Rouleau, puis ... en comité génér... demandes d'emi... referendum.

Voici la liste... mandes faites pa... sujet de travaux ... rendum, demand... tait ce matin à u... du conseil munic... ment, si le conseil... mander qu'un em... millions aux propr... vra biffer une bonn... vaux mentionnés, ... tale de la liste ci-de... somme de $16.123.

LES DEMA...

M. O'Connell: Vespu... 2 terrains de jeux, $30,0...
M. Drummond: bain ... terrain de jeux, $15,000; ... et pompiers, $180,000;
M. Lalancette: viadu... C.P.R., $150,000;
M. Schubert: piscine ... Fletcher, $50,000;
M. Legault: tunnel ... $175,000; tunnel, rue Salaber...
M. Bray: bain public, ... et demi de cardinalat.
M. Holland: bain publi... terrain de jeux, $15,000; ... rise cardiaque, dont les premières atteintes
M. Mathieu: garage, ru... $115,000; ... nifestées, il y a plusieurs années déjà, a foudroyé
Fortin, bain public, ... Ste-Hélène, $500,000; ... l'Eglise canadienne.
M. Dupéré: bain public, ... te de Police et Pompiers, ... des Victoires, $180,000; ... munqué officiel du palais cardinalice, remise à
M. Biggar: parc, $115,000; ... r soir, décrivait comme suit les derniers instants
los voies du C.P.R., $175,0... siennes, $20,000, poste de po... salle de réunion, $350,000; ... ence:
M. Lesage: bain public, $1... pasiennes, 14,000;
M. Charbonneau: bain pub... poste de police et pompier... parc Jarry, $115,000, mar... $550,000;
M. Auger: tunnel sous la ... brooke à la rue Berri, $400...
M. Ricard: transformation ... lière Papineau en terrain ... $50,000; tunnel à piétons sou... fontaine, $35,000, bain public...
M. Dupuis: salle de réuni...
M. Gilday: tour observatoi... sommet du Mont-Royal, $17...
M. Deguire: parc et terra... $75,000; tunnel sous les voies ... R., $275,000;
M. Demers: reconstruction ... ché S.-Jean-Baptiste et ve... $350,000;
M. Seigler: bain public ... médicale, $150,000; tunnel ... l'angle des avenues Mont... Parc, $20,000.
M. Hogan: terrain de jeux, ... kiosque pour concerts, $4,000; ... Gabriel, $100,000;
M. Savignac: reconstruction ... nel de la rue St-Denis, $250... de police et pompiers, $180,000...
M. L'Archevêque: tunnel ... rue Masson, $20,000; tunnel ... St-Joseph, $350,000; tunnel ... voies du C. P. R., avenue ... $400,000.
M. Lamarre: marché public, ... bain public, $150,000; terrain ... $15,000;
M. Taillefer: bain Hushion, terrain de jeux, $15,000;
M. Weldon: salle de concerts, ...

DEMANDES DES DEPARTE...

Commission technique: ... phies aériennes, $100,000;
Incendies: poste de police et ... piers, quartier Ahuntsic, $180,000;
Circulation: Système de si... zones de sécurité, etc., $200,000;
Incinération: écuries, abris, bu... etc., $380,000;
Voirie et canalisation: cours e... biers, $250,000;
Chantier municipal: usines et g... $300,000;
Hôtel de Ville: construction ... annexe, $5,000,000;
Parcs: jardin botanique, etc., ... 000; jardin zoologique, $500,000.

S. E. MGR RAYMOND-MARIE ROULEAU, ARCHEVEQUE DE QUEBEC ET 3E CARDINAL CANADIEN, MEURT SUBITEMENT

Le défunt comptait 39 ans de prêtrise, était évêque depuis 8 ans et cardinal depuis trois ans et demi.

LE CARDINAL PRESSENTAIT SA FIN

Ses funérailles auront lieu samedi prochain. — L'archevêché n'acceptera pas les offrandes de fleurs.

UN DEUIL NATIONAL

(Du correspondant de la "Presse")

QUEBEC, 1er.—Son Eminence le cardinal Rouleau est mort...

Ces paroles, tombées du haut de la chaire des églises de ..., à la grand'messe paroissiale, hier, apprenaient à la ... tion consternée le douloureux événement qui venait de ... uire au palais cardinalice. Les fidèles, à la basilique, ... nt à genoux et récitèrent un De Profundis pour celui ... avaient vu, même le dimanche précédent, dans tout ... ses ornements cardinalices.

... l'espace de quelques minutes, la mort venait d'enlever ... de Québec son dix-neuvième évêque et son neuvième ... Le cardinal Rouleau, de l'Ordre des Frères Prê... comptait 39 ans de prêtrise, dont huit ans d'épiscopat ... et demi de cardinalat.

... rise cardiaque, dont les premières atteintes ... nifestées, il y a plusieurs années déjà, a foudroyé ... l'Eglise canadienne.

... munqué officiel du palais cardinalice, remise à ... r soir, décrivait comme suit les derniers instants ... ence:

COMMENT SON EMINENCE EST MORTE

...minentissime cardinal-archevêque de Québec est décédé, ... son palais épiscopal, des suites d'une maladie de coeur ... qu'il souffrait depuis plusieurs années, et qui le retenait ... depuis deux jours.

...minence s'étant sentie plus mal, au cours de la nuit, ... t appelé à son chevet. Elle ne put célébrer la messe, ... is rien alors ne pouvait laisser prévoir un dénouement ... A neuf heures et demie, l'état du cardinal s'aggravait ... Les vicaires généraux, Nos Seigneurs Paquet et ... si que les membres du chapitre métropolitain et les ... famille épiscopale du cardinal purent assister à ses ... ents, pendant que Mgr J.-Omer Plante, auxiliaire de ..., était mandé en toute hâte de Saint-Pacôme, où il ... e pastorale.

...chanoine Gagné, archidiacre du chapitre métropoli... ra l'Extrême-Onction au vénérable malade puis, tan... ce même le tentait de suprêmes efforts pour sauver ... en-aimé prince de l'Eglise, on récitait autour de sa ... res des agonisants.

... dix heures et quart, le cardinal Rouleau mourait ... ni des sacrements de la sainte Eglise, dans la soixan... e de son âge, la trente-neuvième de son sacerdoce, la ... n épiscopat et la quatrième de son cardinalat.

...railles auront lieu dans la basilique de Québec, ... le 6 juin, à dix heures".

...EN CHAPELLE ARDENTE

...e mortelle du troisième cardinal canadien a ...ns le grand salon du palais cardinalice. Ce ... exposée, en chapelle ardente, dans la salle du ...mier étage. Le public est admis à y défiler, ...ures. On a revêtu Son Eminence de tous les ...ficaux de deuil, comme pour une messe funè... ...lisparu porte la soutane violette, le rochet, ... manipule, l'étole, la croix pectorale, le tuni... ...le pallium, l'anneau, les gants violets et la ...

*C*omme le dit le communiqué ci-dessus, de ... s funérailles auront lieu, samedi matin. ...ette cérémonie seront arrêtés, au cours ...bien probable que le délégué apostolique, ...antera le service.

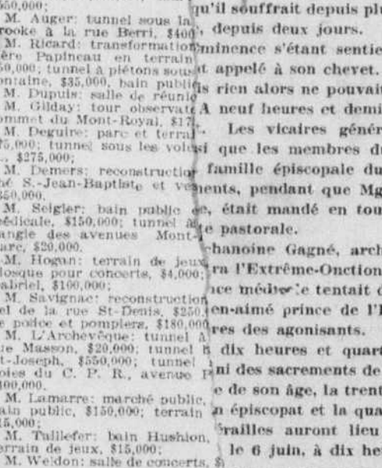
...Plante apprend la nouvelle pendant qu'il ...aisait le sermon

...oment ...ait, S. ...chai... ...es de ...ique ...ap... ...ais ...rd ...e

Un peu plus tard, S. Exc. Mgr Plante partait en toute hâte pour Québec, où il arrivait de bonne heure, hier après-midi.

Le cardinal, qui se refusait toujours le repos qu'on lui conseillait, avait accepté, la semaine dernière, plusieurs engagements. L'administration du diocèse ne lui laissa, à travers ces sorties, que bien peu de loisirs.

Le défunt ...ommença la der... ...ère semaine de son existence ... officiant à la messe de la ... à la basilique. ... le 24 mai. C'... ...ne, le



Un groupe d'amis et d'anciens élèves réunis à ... s de Saint Eustache, hier. Ce sont, en avant, de g... vicaire à S.-Eusta... le notaire Charette, le curé C. Villeneuve, ... écoret, maire de S.-Eusta... che, M. E. Mondoux, président des commissaires, ... MM. A. Belair, J. Landry, l'abbé E. Demers, A. Cossette. Troisième ... che, le 24 mai. C'... E. Lahaie, O. Paquette, Emile Lauzé, le R. F. Paumericau, directeur, R. ... Grignon, M. B. Grignon, le R. F. Pépin, les RR. FF. Valiquette, Jolicoeur, Jean notre... depuis — (Cliché O. Allard, 1557 est, rue Mont-Royal.)



Son Eminence RAYMOND-MARIE ROULEAU, O. P., cardinal-prêtre du titre de Saint-Pierre in Montorio, archevêque de Québec et primat de l'Eglise du Canada, décédé hier matin à l'âge de 65 ans. Le regretté prince de l'Eglise était le dix-neuvième évêque et septième archevêque de Québec.

de Pâques 1930, que les fidèles de la paroisse de Notre-Dame le voyaient officier à une messe solennelle.

Une grande énergie

Le soir de ce même jour, il assistait à la cloture du jubilé de Mgr J.-H. Bouffard.

Le mauvais état de santé de Son Eminence, connu et redouté des proches et du personnel de l'archevêché, était généralement ignoré du public, à cause de l'énergie et de la force d'âme que le prélat déployait, pour le masquer.

Communiquée par téléphone, à tous les curés de la ville ainsi qu'aux vicaires forains du diocèse, à l'heure de la grand'messe, le douloureux message a frappé de stupeur la population à qui il fut transmis.

Notes biographiques

Voici les dates marquantes de la vie de Son Eminence le cardinal Rouleau:

1866 (6 avril): naissance à l'Isle Verte, de Félix Rouleau.

1879: entrée au séminaire de Rimouski.

1886: entrée chez les Pères Dominicains, à S.-Hyacinthe. Choix de son nom en religion: Frère Raymond-Marie Rouleau. (C'est en cette année (1886) que Mgr Elzéar Taschereau était promu cardinal).

1888: Voeux perpétuels, départ pour le couvent de Corbara, en Corse.

1892: (31 juillet): ordination à Ajaccio, ville natale de Bonaparte.

1919: Provincial de l'Ordre des Frères Prêcheurs au Canada.

1923: (22 mai) évêque de Valleyfield.

1926: (9 juillet) archevêque de Québec.

1927: (19 décembre) cardinal (le 3e canadien).

...: (dimanche 31 mai), mort ...ec de l'illustre prélat

La sympathie de l'univers catholique

LA MORT si imprévue du cardinal Rouleau donne lieu à une expression universelle de regrets. Le Souverain Pontife a fait transmettre les siens et ceux du Sacré-Collège. La France catholique nous envoie ses sympathies par l'agence Havas. De partout arrivent à Québec des condoléances qui soulignent un universel regret et une unanime admiration pour les éminentes vertus du grand prélat et apôtre.

Profond chagrin du pape

(Service de la Presse Canadienne)

Cité du Vatican, 1.—Le pape a exprimé aujourd'hui un profond chagrin en apprenant la mort du cardinal Rouleau de Québec. Le Pape a donné sa bénédiction et a chargé Son Excellence Mgr Pietro Fumasoni-Biondi, délégué apostolique à Washington, de transmettre personnellement ses condoléances.

La nouvelle a causé aussi l'expression de profonds regrets au Collège Canadien.

Douleur des catholiques français

(Câblogramme Havas, spécial à la "Presse")

Paris, 1.—C'est avec la plus vive émotion qu'on a appris ... matin dans les milieux ecclésiastiques de Paris la nouvelle du décès ... Son Eminence le cardinal Rouleau, archevêque de Québec et primat du Canada. On ignorait qu'il fût malade; aussi, l'imprévu de cet événement augmente la douleur des chefs catholiques. Dans l'entourage du cardinal Verdier on rend le plus vif éloge aux qualités et aux vertus du prélat canadien-français. C'était un Canadien qui était aussi connu qu'aimé en France. On loue tout particulièrement son zèle apostolique, la charité chrétienne dont il ne cessa de donner les preuves les plus éclatantes en s'intéressant tout spécialement aux fondations hospitalières. Enfin, on affirme une vive reconnaissance pour les encouragements et le concours qu'il apporta à l'organisation de congrès eucharistiques.

LES CONDOLEANCES DE MONTREAL

Le conseil municipal de Montréal qui tenait séance ce matin a observé une minute de silence en mémoire du cardinal Rouleau et il a adopté la résolution de condoléances suivante, proposée par l'échevin Biggar, leader du conseil, appuyée par l'échevin Mathieu, membre du comité exécutif:

"Que les membres de ce Conseil ont été douloureusement frap... par la nouvelle du décès de Son Eminence le cardinal Rouleau, prin... de l'Eglise catholique au Canada;

"Qu'ils désirent rendre un hommage officiel aux talents rem... quables et aux grandes vertus de ce très distingué prince de l'Egli...

Qu'ils ont encore présentes à la mémoire les scènes impressi... nantes qui ont marqué la visite officielle à Montréal en 1928 de ... éminent prélat, et les réconfortantes paroles qu'il prononça alors ... réponse à l'adresse de bienvenue des autorités municipales;

"Qu'ils déplorent, avec toute la population de Montréal, et ce... de la vieille capitale, de tout le Canada et du monde entier, la p... irréparable que cause à la catholicité la disparition de ce savant th... gien à la science duquel, comme on s'est plu à le remarquer, les ... hautes autorités ecclésiastiques avaient souvent recours;

"Qu'ils tiennent à ... à la famille de cet illustre défun... plus cordiales sympathies ... cette épreuve qui vient d...

...d D... ...tonkinois a un ... ...ue de Bretagne.

LA PAGE 14

Le cardinal est mort en un jour cher à son coeur

Par une coïncidence providentielle, son Eminence le cardinal Raymond-Marie Rouleau, O.P., est mort le jour même de la fête de la Sainte-Trinité, envers laquelle il avait lui-même et prêchait avec insistance une dévotion toute particulière. Il estimait étrange qu'on invoquât tous les saints, pour oublier trop souvent le Dieu trine et un, dont nous sommes l'habitacle et qui est de toutes choses le principe et la fin suprême. Ses frères les RR. PP. Dominicains savent combien il le leur rappelait avec ferveur. C'est du reste une dévotion bien dominicaine, à certains égards, à cause de son caractère théologique particulier et en raison des traditions de l'ordre.

Comme nous le disait le R. P. curé de Notre-Dame-de-Grâce, il faut considérer comme une délicate prévenance du Ciel qu'il soit venu chercher son illustre "cardinal blanc" en un pareil jour liturgique.

En quelques lignes

(Service de l'United Press, spécial à la "Presse").

Washington, 1er.—La première division aérienne militaire s'est dissoute ce matin, après avoir donné le plus grand spectacle aérien dans l'histoire militaire américaine. Les 672 avions qui ont pris part aux manoeuvres ont déjà couvert près de 2,000,000 de milles et ont passé 30,000 heures dans les airs sans aucun accident grave.

HOPITAL DETRUIT

(Service de la Presse Canadienne)

Tokio, 1. — L'hôpital Kanazawa a été en partie détruit par un incendie ce matin. Les infirmières ont réussi à sauver les 500 malades qui y étaient alités. Deux pompiers ont péri dans la lutte contre les flammes.

ENQUETE PUBLIQUE

Genève, 1. — Une session spéciale de la Cour mondiale aura lieu à La Haye du 15 au 20 juillet, sur l'accord douanier projeté entre l'Autriche et l'Allemagne.

Le paiement des pensi... et les comptes de soins mé... des deux comptes s'est ch...

Le montant des pensi... hostilités s'élève à $460,00...

Le total des dépenses p... vétérans est de $182,000,00...

Dépenses diverses: adm... sur des terres, monuments c... $29,000,000.

Les dépenses du ministère ... pendant l'exercice: $322,000 pour d... à l'imprimeur, $570,000 pour l'expansio... 000 en augmentations de salaires dans l...

Les dépenses du service des côte... $500,000 pendant l'exercice, par su... pour le chenal du fleuve Saint-Laurent...

Service aérien augmenté, $1,200...

Embauchage supplémentaire de... fin d'avril, $25,000 de plus qu'en fin...

Travaux publics, déboursés o... pour ceux de 1929-1930.

Dépenses au sujet des pénitenc... elle-même s'étant accrue de 5270...

Dépenses relatives à l'admini... ministère du commerce, pour co... Moose Jaw et Saskatoon, augmen... cédente.

Le premier ministre l'hon... midi en déposant le budget ... proposant que vous quittiez le fa... de se former en comité des voies ... qui doivent être accordés à Sa Ma... minant le 31 mars 1932, je suivrai... une revue générale des opération... Dominion durant le dernier exer... moyens que le gouvernement se pr... nus rencontrent les appropriations ... serai cette matière en cinq points:

1) les opérations financières ... s'étendant du premier avril 1930 au...

2) le bilan du Dominion au ... productif et improductif et le passif ...

3) les échanges commerciaux;

4) les estimés de revenus et de ... minant le 31 mars 1932;

5) les moyens qui seront adop... venus nécessaires pour suffire aux dé...

Opérations financières en 1930-31

La période financière nationale en revue comprend les douze mois allant du premier avril 1930 au 31 mars 1931. Ce fut une période d'activité commerciale ralentie, les prix des commodités baissaient ré-

Un "Memorial Day" qui a été tragique

New York, 1er.—Une centaine de pertes de vie ont marqué le "Memorial Day", samedi dernier, aux Etats-Unis. La liste tragique est l'une des plus longues pour ce jour depuis bon nombre d'années. Une forte partie des pertes de vie résultent d'accidents d'automobiles causés par la pluie. Un certain nombre de personnes ont succombé à la chaleur et quelques autres se sont noyées.

KALMINE

Cachets d'une efficacité remarquable contre les maux de tête.

149—1.n-G

MERES PRUDENTES

Ayez toujours à la portée de la main le

SIROP D'ANIS GAUVIN

que vous donnerez à bébé lorsqu'il souffrira de gaz, fermentations ou coliques. Ce remède a fait ses preuves.

...tion sans douleur. ...à la portée de ...les bourses.

GASPARD ...UTEAUX

...NTISTE

...FRANCO-AMERICAIN" ...2, RUE ST-DENIS ...ouvert tous les soirs ... 7180. 275-1.n G



...capable de vous parler anglais

...pable de vous faire ...glais en quelques ...s après un système ...ratique et rapide. ...manuaire, toujours ...versation.

...mas Mailly ...ctre-Dame Ouest ...ntréal ...Arquette 5994

L'on peut demander notre vie, mais non notre silence, a déclaré le Saint-Père

L'ordre de fermeture des clubs catholiques produit le plus lamentable spectacle qu'aient vu Rome et l'Italie, dit le Souverain Pontife. — Conférence de cardinaux. — Entente encore possible.

ENÉCAL LIMITÉE ...l'Hôtel-Dieu TEL. LA. 7070 1.4 G

...TÉ ...DE VOTRE FAMILLE ...à la société. ...MONTREAL trouvent du bonheur ...pour vous les dépenses que vous ...la plupart. ...s X, Laboratoire, Clini... ...aire. Venez demain, le ...2 à 4. ...te de Montréal ...Coin Marquette

Education de haine et de violence

(Service de la Presse Associée)

Rome, 1. — Il s'est manifesté une perspective d'un règlement des difficultés entre le Vatican et le gouvernement italien après la conférence que le pape a tenue avec 24 cardinaux au Vatican, et celle qu'a tenue Mussolini avec ses aviseurs au palais Chigi. Le pape a ordonné à l'"Osservatore Romano" de cesser de dénoncer les étudiants fascistes qui ont attaqué des organisations catholiques, et le premier ministre Mussolini a aussi ordonné de son côté aux journaux fascistes de cesser leur campagne anti-catholique.

Le champ se trouve ainsi libre pour des négociations diplomatiques et l'on croit que les représentants des deux gouvernements vont agir immédiatement pour effectuer une entente.

(Par Francis Rea, service de l'United Press, spécial à la "Presse").

Cité du ...ots ont 1. — Vingt-quatre ... cette bata... Collège des ... ce matin à l'... avec le pa... Pie ... A l'heure ... en une con... tenu aucune ... pour étudier ... ore été prise par le ...

Les préfets agissent

Une enquête faite par l'United Press dans les principales villes de l'Italie a révélé aujourd'hui que la majorité ... ...ets des provinces ... profité des pou... ...voirs ... ...s qui leur on... ...irement ... ...on Cath... ...ur ont ...

dans un communiqué aujourd'hui.

PRESCRIPTION DU DOCTEUR PERO POUR L'ESTOMAC

Remettez votre estomac et vos intestins en bon ordre, et votre santé sera parfaite.

En vente dans toutes les pharmacies. 1.3.5-G

$5.95 Deux foyers invisibles

...T-BENOIT ...int-Denis

149-1.j.s.s G

HENRY MORGAN & CO. LIMITED

DEUX SPÉCIAUX
POUR DEMAIN SEULEMENT

Fraîches comme une brise
Jolies comme une fleur

Robes de Voile Chiffon Plume
7.85

Elles se lavent comme un mouchoir de poche — mais on dirait qu'elles sont en beau chiffon imprimé. Nous n'avons jamais vu de voile d'une texture aussi soyeuse, aussi délicatement claire et belle.

Les patrons aussi sortent de l'ordinaire — minces filets, fleurs exotiques et très intéressantes versions de petits et gros pois. Vous les paieriez volontiers plus cher.

MARINE — NOIR — BRUN — VERT — BLEU — MAIS — SUR FOND BLANC.

Dessins blancs sur marine, brun ou noir.
Dessins imprimés sur fond pastel.

Tailles : 14 à 44.

—Morgan—Deuxième étage.



Vente Spéciale pour Demain seulement



REMÈDES BREVETÉS, DENTIFRICES, SAVONS

Listerine (grande bouteille) . . 69¢
Nujol (grande bouteille) . . . 74¢
Magnésie Phillips . . . . . 35¢
Sels de fruits Eno (grande) . . 74¢
Sal Hepatica (grande) $1
Glyco-Thymoline . . . . . 79¢
Péroxyde, 16 onces . . . . . 21¢
Crème Hind . . . . . 36¢
Eau de quinine Pinaud (grande) 1.09
Cold Cream et crème invisible Pond . . . . . 28¢
Cold Cream et crème invisible Pond (grandes) . . . . . 89¢
Mum (moyenne) . . . . . 25¢
Mum (grande) . . . . . 43¢
Papier de toilette Veltum, 8 rouleaux pour 60¢
Dreadnaught, 18 rouleaux pour $1
Bob White carrés, la douzaine 60¢
Kotex, 3 paquets 1.05
Kleenex Tissue — Petit . . 17¢ — Grand . . 33¢
Coton hydrophile . . . . . 43¢
Gants de caoutchouc (4 couleurs), la paire . . . . . 35¢

Dentifrices

Pâte dentifrice Listerine et Colgate . . . . . 2 tubes 35¢
Ipana et Pepsodent . . 2 tubes 65¢
Pâte dentifrice Forhan . . . 36¢
Savon de bain Elite—savon pur et économique, en six parfums assortis; fait une mousse copieuse. Boîte de 12 morceaux . . . 65¢
Savon de Castille français (morceaux), 2 douzaines . . . . 85¢
Savon de palme Colonial, 36 morceaux $1
Savon Manyflowers, douzaine 65¢
Lifebuoy, 3 morceaux . . . . 21¢
Savon de toilette Lux, Infants Delight et Palmolive 4 pour 25¢
Savon Woodbury et Cuticura, 3 morceaux 55¢
Savon de bain anglais, parfums assortis, boîte de 6 morceaux 85¢

Sac Protecteur contre les Mites

Intérieur blanc cédrisé, 26 x 57, 65¢
FLOCONS A MITES, CEDRE, LAVANDE, NAPHTE et BOULES A MITES —
Le paquet . . . . . 15¢
2 paquets . . . . . 25¢

—Morgan—Rez-de-chaussée.

VETEMENTS DE JEU POUR ENFAN
Prix Alléchants
Tous pour enfants de 2 à 6 ans

Salopettes en Coutil Fort — 75c
Bonnes petites salopettes en coutil fort, avec bretelles et poches. Couleurs: fauve et bleu avec garnitures contrastantes.

Vêtements de Jeu en Sateen Noir — $1
Sateen noir avec un soupçon de couleur: rouge, bleu ou jaune, sur les poches. Tailles: 2 à 6 ans.

Complets de jeu en kaki pour Garçonnets. Spécial $1.75
Le petit garçon aimera ces jolis complets de jeu en kaki, avec manches courtes, deux poches et ceinture de cuir; et spécialement la calotte rayée fantaisie qui l'accompagne.

Nouveaux Costumes de Bain — $2 et 2.50
Les excellents costumes tout laine qui peuvent subir de nombreux plongeons sans le moindre murmure. Couleurs solides ou effets rayés.

Costumes Soleil Hygiéniques — 85c
En jersey tout laine rouge, bleu, jaune, vert ou blanc, avec corsages en maillé blanc.

Robes d'Eté pour Enfants — $2
Assez jolies pour les occasions de toilette, sans être trop fragiles pour le jeu. Voiles clairs de fantaisie. Modèles sans manches avec culottes à l'avenant, ou en broadcloth de couleurs solides, avec collet et poignets blancs.

—Morgan—Rayon des vêtements d'enfants—Deuxième étage.

La Vogue des Textures Claires a fait son apparition

Voiles et Imprimés Mailles

Vous ne sauriez croire combien ils sont jolis, pratiques et frais.

Voiles Barcelone — 1.50

Une nouvelle texture ajourée en soie artificielle, portant les plus jolis dessins imprimés. Très clairs et frais. Se lavent parfaitement. — 36 pouces de large.

Imprimés Arco — 1.25

Un nouveau tissu maillé exclusif à Morgan — uni ou à dessins imprimés appropriés pour robes d'été pour dames ou enfants.

Le maillé est ajouré — les patrons sont jolis et comme dessin et comme couleur. La couturière le trouvera facile à manier.

36 pouces de large.

—Morgan—Troisième étage.

Papeterie à Prix Rédu

BLOCS-NOTES IMPORTES—faits spécialement pour nous en France —contiennent 100 feuilles de papier de belle qualité et léger pour la correspondance étrangère ou destinée à la poste aérienne. Grand format — blanc, bleu, chamois 65c
LES MEMES, PETIT FORMAT — 100 feuilles 50c
ENVELOPPES A L'AVENANT — doublées en papier de soie. Le paquet 25c

PAPIER A LETTRE ENT... CE, ET ENVELOPPES... excellente valeur à écoule... feuilles et 50 enveloppes — le tout pour . . . . .
"HASTY NOTES" — pages... fois pliées forment aussi u... loppe — buvard compris — ...tures en imitation de cui... bleu, rose, vert, mauve . .
ENCRIERS EN VERRE ... à écouler à . . . . . .

GRAVURE EN RELIEF — 100 feuilles, 1...

Apportez le poinçon de votre adresse ou monogramme et nous gr... votre papeterie en relief à ce prix très spécial. 100 feuilles de pap... ou chevreau Colonial gravées en noir ou en couleur (or et argent e... et 75 enveloppes à l'avenant (non gravées).

—Morgan—Rez-...

...oile et en
...es
...cs ou toile
...uliers blanc.
...le
...en ...eau



...e Sport
...ommes
... Moins — $4
...ds de ... pour ... blanc et ...de deux tons.
...½, 7 et 7½.
...ez-de-chaussée.



...Soie Penman
...que nous avons appris ...eur sujet
...les: pas une personne n'en ...paire.
...age donnent un réel service.
...iffon sont légers et clairs, et ...l'usure se fait le plus sentir.
... couleurs et de pointures dans ... d picot $1
25 Bas d'usage, lille de soie 1.35
—Morgan—Rez-de-chaussée.

...HAPEAUX EN RUBAN
3.50

Vous ne voudrez pas partir pour vos vacances sans un de ces petits chapeaux utiles et extrêmement chics, quand vous pourrez en acheter un à si bon marché mardi. Ruban de soie français, habilement plissé et plié en de charmants bérets et turbans ajustés, avec nervures de soutache cirée introduits ici et là et produisant un effet ravissant.

NOIR — VERT

—Morgan—Deuxième étage.

...n Merveilleux Assortiment de
...GERIE EN CREPE DE CHINE
$5

...es de nuit — fourreaux — bouffants — step-ins — che... Les chemises de nuit sont à encolure en pointe et garnies ...fs à brin tiré. Les fourreaux sont ajustés, ont un corsage ...iré et d'étroites bretelles. Les step-ins et les bouffants, confectionnés à Paris, sont garnis de dentelle ou tailleur. Grand choix de modèles. Crêpe souple lavable. — Tailles: 34 à 44.

Bouf... en maillé d...

De Paris et Lyon
nous arrive un splendide assortiment de
Chiffons de Soie Imprimés
38 pouces de large **2.85**

De fameux artistes français ont déployé leur habileté et réalisé leurs rêves dans ces dessins ...xquels ils ont donné toute la splendeur d'un ... continental. Ravissantes fleurs et feuilles ...otiques sur chiffon de soie le plus clair. Ils ...t donné au monde de la mode un tissu exquis ...delà de toute expres...ion. Ne manquez pas ...venir voir cela — c'est comme un salon ...démie.

...ge—Troi...tage.

Les femmes s'arracheront ces
ROBES DE PORCHE IMPORTEES
Confectionnées à la main en Toile
Un Spécial Extraordinaire pour Mardi
$4

Très jolies robes, chics et bien ajustées. Choix vraiment merveilleux de modèles à brin tiré ou brodés à la main. Modèles: manches courtes et sans manches, collets Peter Pan, encolures en pointe ou carrées. Choix de blanc, rose pâle, pêche, maïs, vert, bleu poudre, brun, bleu pâle.

Pas de commandes par téléphone, poste ...O.D.



...tage.

LA PRESSE EST LE JOURNAL FRANÇAIS LE PLUS GRAND DU MONDE

LA PRESSE

LE JOURNAL DE FAMILLE QUI RENSEIGNE SUR TOUT

MONTREAL, LUNDI, 1er JUIN 1931 — LE JOURNAL DONT LES EDITIONS PRINCIPALES ONT LE PLUS FORT TIRAGE MOYEN DE TOUS LES QUOTIDIENS DU CANADA

Les échevins présentent des demandes de travaux pour une somme totale de $16,000,000

Le conseil vote le principe d'un referendum, mais pour des travaux d'urgence seulement. — Nouvelle séance vendredi. — Motion adoptée à l'unanimité.

Une dépense de $5,000,000

Le conseil municipal s'est réuni, ce matin, sous la présidence de l'échevin O'Connell. Après la réception des requêtes, dont une concernant le tramway, l'échevin Trépanier a soumis la proposition suivante, qui fut adoptée:

"Attendu qu'il est pratiquement impossible de transporter à l'île Sainte-Hélène autrement qu'en bateau ou en tramway électrique les nombreux enfants et les adultes qui s'y rendent pendant l'été;

"Attendu que la température se prête déjà aux promenades dans cette île;

"Proposé par l'échevin Trépanier, appuyé par l'échevin Quintal:

"Que le comité exécutif soit prié d'étudier l'opportunité de se mettre immédiatement en communication avec les commissions du Havre et des Tramways pour l'établissement entre Montréal et l'île Sainte-Hélène d'un service de tramways sur le pont de la dite commission du Havre, ce service pouvant vraisemblablement être mis en opération en très peu de temps."

Le conseil s'ajourna ensuite sur une motion de sympathies pour la mort de Son Eminence le cardinal Rouleau, puis le conseil se forma en comité général pour discuter les demandes d'emprunts à inscrire au referendum.

Voici la liste complète des demandes faites par les échevins au sujet de travaux à inscrire au referendum, demandes que l'on discutait ce matin à un comité général du conseil municipal. Naturellement, si le conseil décide de ne demander qu'un emprunt de cinq millions aux propriétaires, on devra biffer une bonne partie des travaux mentionnés, car la valeur totale de la liste ci-dessous atteint la somme de $16,123,000.

LES DEMANDES

M. O'Connell: Vespasiennes, $55,000, 2 terrains de jeux, $30,000;
M. Drummond: bain public, $150,000, terrain de jeux, $15,000, poste de Police et pompiers, $180,000;
M. Lalancette: Viaduc au-dessus du C.P.R., $150,000;
M. Schubert: piscine de la Ferme Fletcher, $50,000;
M. Legault: tunnel à Bordeaux, $175,000, tunnel, rue Salaberry, $175,000;
M. Bray: bain public, $150,000;
M. Holland: bain public, $150,000, terrain de jeux, $15,000;
M. Mathieu: garage, rue Bordeaux, $115,000;
M. Fortin: bain public, $150,000, Ile Ste-Hélène, $500,000;
M. Dupéré: bain public, $150,000, poste de Police et Pompiers, Notre-Dame des Victoires, $180,000;
M. Biggar: parc, $175,000, viaduc sur les voies du C.P.R., $175,000, vespasiennes, $20,000, poste de police, $60,000, salle de réunion, $350,000;
M. Lésage: bain public, $150,000, vespasiennes, 14,000;
M. Charbonneau: bain public, $150,000, poste de police et pompiers, $180,000, parc Jarry, $115,000, marché public, $550,000;
M. Auger: tunnel sous la rue Sherbrooke à la rue Berri, $400,000;
M. Ricard: transformation du cimetière Papineau en terrain de jeux, $50,000; tunnel à piétons sous la rue Lafontaine, $35,000, bain public, $150,000;
M. Dupuis: salle de réunion, $150,00;
M. Gilday: tour observatoire sur le sommet du Mont-Royal, $175,000;
M. Deguire: parc et terrain de jeux, $75,000; tunnel sous les voies du C. P. R., $275,000;
M. Demers: reconstruction du marché S.-Jean-Baptiste, et vespasiennes, $350,000;
M. Seigler: bain public et clinique médicale, $150,000; tunnel à piétons à l'angle des avenues Mont-Royal et Parc, $20,000;
M. Hogan: terrain de jeux, $30,000; kiosque pour concerts, $4,000; bain S.-Gabriel, $100,000;
M. Savignac: reconstruction du tunnel de la rue St-Denis, $250,00; poste de police et pompiers, $180,000;
M. L'Archevêque: tunnel à piétons, rue Masson, $20,000; tunnel boulevard St-Joseph, $350,000; tunnel sous les voies du C. P. R., avenue Papineau, $400,000;
M. Lamarre: marché public, $500,000; bain public, $150,000; terrain de jeux, $15,000;
M. Taillefer: bain Hushion, $50,000; terrain de jeux, $15,000;
M. Weldon: salle de concerts, $500,000.

DEMANDES DES DEPARTEMENTS

Commission technique: photographies aériennes, $100,000;
Incendies: poste de police et pompiers, quartier Ahuntsic, $180,000;
Circulation: Système de signaux, zones de sécurité, etc., $200,000;
Incinération: écuries, abris, bureaux, etc., $380,000;
Voirie et canalisation: cours et ateliers, $250,000;
Chantier municipal: usines et garage, $300,000;
Hôtel de Ville: construction d'une annexe, $5,000,000;
Parcs: jardin botanique, etc., $400,000; jardin zoologique, $500,000.

Des explications

L'échevin Biggar présida le comité général auquel M. J.-E. Blanchard, directeur des travaux publics, expliqua le but du référendum: donner du travail à nos ouvriers au cours de l'hiver prochain. Il ne suffira pas, dit-il, de compter pour cela sur l'enlèvement de la neige. Il vandrait mieux entreprendre des travaux utiles pour l'avenir et pourvoir en même temps, dans une certaine mesure, à nos chômeurs.

M. Biggar explique ensuite que c'est l'intention de l'administration de retrancher de la liste établie tous les travaux qui ne sont pas de première importance. M. Monette voudrait que l'on se prononçât d'abord sur le principe du referendum qui suivant M. Biggar se limitera à une somme globale de $5,000,000. L'échevin Lalonde préconise une campagne de publicité auprès des propriétaires pour bien leur faire comprendre ce que sera le referendum. Plusieurs échevins ajoutent quelques mots pour se prononcer en faveur de l'exécution de travaux urgents seulement.

L'échevin Trépanier

Les échevins Quintal et Dubreuil font entendre des protestations; leurs quartiers, disent-ils, ont été oubliés dans les travaux du chômage précédemment entrepris, et ils voudraient que ce soient ces quartiers qui aient le premier choix de la part de l'administration; M. Quintal va jusqu'à suggérer la création d'une nouvelle commission qui serait chargée de distribuer ces travaux.

L'échevin Trépanier fait ensuite allusion aux divers appels des autorités constituées, soit du fédéral ou provincial, auprès des organisations privées pour qu'elles donnent autant que faire se peut le plus de travail aux chômeurs.

Il rappelle aussi la récente encyclique du Pape dont la teneur révèle un malaise général dans le monde, malaise créé par l'accumulation des capitaux. L'échevin de Lafontaine croit qu'il serait difficile de faire voter actuellement une somme de $5,000,000 par les propriétaires, quand 14,000 logements sont sans locataires à Montréal seulement. Il croit qu'il vaudrait mieux, de concert avec les autorités religieuses, provinciales et fédérales, entreprendre une campagne pour renvoyer sur la terre les nombreux fils de cultivateurs vivant ici.

M. Desroches

"La situation est anormale à Montréal, surtout quand on la considère en rapport avec ce qu'elle est dans le reste de la province dont elle constitue la bonne moitié, au point de vue population. Il est du devoir des grandes compagnies qui vivent du peuple de faire pour celui-ci l'impossible."

M. Desroches se déclare ensuite en faveur d'un referendum, mais qu'il attendra, avant de donner son approbation, que la liste des travaux soumise par les échevins ait été expurgée des demandes superflues; il veut aussi que l'on répartisse également les travaux et les secours.

L'échevin Gabias

L'échevin Bray déclare qu'il ne demandera de l'argent que pour les travaux jugés urgents, et les travaux seront entrepris sans avoir à augmenter la taxe. L'échevin Legault insiste pour obtenir une liste des travaux avant de voter le referendum. Il voudrait également que l'on se dispensât de l'emploi de la pelle à vapeur pour ces travaux.

L'échevin Mathieu en profite pour faire une nouvelle propagande en faveur de la réduction des heures de travail. L'échevin Gabias cite que la dette a augmenté de $150,000,000 à $200,000,000 en un an et se demande si les propriétaires vont pouvoir en supporter davantage. Il dénonce de nouveau l'engagement d'étrangers à la place des nôtres, sur les travaux de chômage et veut la garantie que la

A SUIVRE SUR LA PAGE 23

Mariage d'un joueur du "Canadien"



M. GEORGES-LEON MANTHA et Mme MANTHA (Claire Deslauriers), photographiés, samedi, après leur mariage célébré en l'église Sainte-Madeleine d'Outremont. (Cliché F.-E. Marsan, 4381, rue Fabre.)

MacDonald a fait une violente dénonciation des sweepstakes

Londres, 1er. — Une dénonciation des sweepstakes comme des "vols" et incidemment une attaque contre le sweepstakes du Derby irlandais ont été faites par le premier ministre Ramsay MacDonald au correspondant du "London Daily Mail" à Lossiemouth, Ecosse, hier.

Le premier ministre britannique dit que le gouvernement s'occupe sérieusement de la question des sweepstakes depuis quelque temps, mais que les difficultés à surmonter paraissent "écrasantes".

"Des milliers de personnes perdent de l'argent qui devrait servir à aider l'industrie britannique et à procurer les choses nécessaires à la vie", a dit le premier ministre. "Cela fait réellement désespérer et donne l'impression que la civilisation s'effondre".

Ash abandonne son projet d'envolée

(Service de l'United Press, spécial à la "Presse")

Sabishiro Beach, île Hondo, Japon, 1er. — Le capitaine Thomas Ash, ancien aviateur militaire américain, annonce aujourd'hui qu'il abandonne temporairement son projet de survol du Pacifique avec atterrissage à Seattle, Wash.

Ash dit qu'il se trouvera un nouvel appareil et tentera encore une fois la chance.

Il a pris cette décision après que son monoplan reconstruit eut refusé de décoller parce qu'il était surchargé. Il voulut d'abord diminuer la charge et faire une autre tentative de décollage mais il renonça à ce projet.

Mai fut moins pluvieux cette année qu'en 1930

Les deux jours de pluie dont eurent un peu à se plaindre les nombreux mateurs d'excursions à la campagne, au cours de la dernière fin de semaine, n'ont pas empêché le mois de mai dernier de conquérir la réputation d'avoir été bien moins pluvieux que le mois correspondant de 1930, alors qu'il était tombé 4.13 pouces de pluie, tandis que durant les trente-et-un derniers jours il n'en est tombé que 2.74 pouces. La moyenne normale pour ce mois est de 3 pouces.

Sous le rapport de la chaleur, mai dernier ne se distingue en rien du mois correspondant de l'année dernière, tous deux ayant eu une température moyenne de 56 degrés, alors que la moyenne normale est de 55 degrés. La journée la plus chaude du mois fut le 29 mai alors que le mercure atteignit 86 degrés; le même degré avait été atteint l'an dernier, le 23 mai. Par contre la journée la plus froide fut le 1er mai quand le mercure descendit à 25 degrés, tandis que l'an dernier, le thermomètre n'avait pas marqué moins de 35 degrés, le 18 mai.

LES NOCES D'ARGENT DES EX-SOUVERAINS

Fontainebleau, France, 1. —L'ex-roi Alphonse XIII et l'ex-reine Victoria d'Espagne, dont le mariage a eu lieu il y a 25 ans au milieu des joyeuses acclamations de leurs sujets à Madrid, ont célébré hier leurs noces d'argent d'une manière bien paisible, au milieu de voisins, dans leur exil à Fontainebleau.

Feigenbaum et ses co-accusés sont en Cour du Banc du Roi

Le procès de Charles Feigenbaum, Louis Briskin, Joseph Lapalme et Louis Miller a été commencé, ce matin, en Cour du Banc du Roi, devant l'hon. juge-en-chef Greenshields. Les quatre inculpés sont accusés d'avoir conspiré pour faire entrer au pays, en contrebande, des marchandises évaluées à plus de $200. Une accusation d'avoir importé en contrebande pour $100,000 de marchandises a également été portée contre les quatre inculpés mais le tribunal a décidé de ne procéder que sur la première accusation.

Deux autres accusés, Louis et Max Feigenbaum doivent également subir leur procès pour des offenses semblables. Ils sont supposés être les chefs de l'organisation, qui aurait des ramifications aux Etats-Unis.

Plusieurs témoins ont été interrogés, ce matin. Ils ont identifié certains documents signés par Charles Feigenbaum. Quant à Lapalme, il était à l'emploi du ministère du Revenu national, lorsqu'il a été arrêté avec ses co-accusés.

Le ministère est représenté par Mes J.-A. Mann et James Crankshaw, et la Couronne, par Me Dan Gillmor. Mes Joseph Cohen, M.P.P., Lucien Gendron, Oscar Gagnon et René Gauthier agissent pour la défense.

La cause se continue.

Le procès de J.-A. Sansregret, accusé d'homicide involontaire à la suite d'un accident d'automobile, a été remis à lundi prochain.

LE CLERGE TONKINOIS

Hanoï, 1er. — Les évêques du Tonkin ont envoyé en 1930 douze petits séminaristes tonkinois à un collège ecclésiastique de Bretagne.

Trois morts et huit blessés en fin de semaine

L'agent Philias Poirier, de la police de Verdun tué dans un accident.

COLLISIONS

L'agent Joseph Philias Poirier, de la police de Verdun, 37 ans, 109 avenue de l'Eglise, Verdun, est mort, hier après-midi, à l'hôpital Général, des blessures qu'il avait reçues, la nuit précédente, dans un accident.

Il traversait le pont Victoria dans une motocyclette conduite par l'agent D. McGee. Un camion était en stationnement sur le pont, toutes lumières éteintes et McGee ne put le voir que trop tard. Le panier de la motocyclette alla s'écraser contre la voiture; Poirier fut relevé inconscient, le crâne fracturé et la jambe droite brisée. L'agent McGee n'a que des blessures légères.

L'agent Poirier laisse son épouse et trois enfants dont le plus âgé n'a que sept ans. Il était de service à la police de Verdun depuis le 1er janvier 1925 et avait un très bon dossier.

Un verdict de mort accidentelle a été rendu en Cour du coroner.

Tué par une locomotive

Gilbert McHugh, 64 ans, 0620, rue Richmond, a été tué instantanément, hier après-midi, vers 2.45 heures, par une locomotive du Canadien National, pendant qu'il était à balayer les voies ferrées, à la Pointe Saint-Charles, près du tunnel de la rue Wellington. Son corps a été transporté à la morgue et un verdict de mort accidentelle a aussi été rendu.

Distraction fatale

Mme Frank-E. Westbrook, 80 ans, 3439 rue Shuter, a été trouvée morte dans sa cuisine, hier matin, assise dans une berceuse, vers 8 heures 45. Deux clefs du poêle à gaz étaient ouvertes et un seul feu était allumé. L'équipe de sauvetage de la Montreal Light Heat & Power se rendit sur les lieux mais trop tard.

Verdict de mort accidentelle.

Trois blessés dans une collision

A 2 heures 55, hier après-midi, trois personnes ont été blessées dans une collision entre deux automobiles, rue Sherbrooke Est. Elles ont été transportées à l'hôpital Notre-Dame et deux ont pu regagner leurs demeures. Les blessés sont Miles Philomène Benoît, 18 ans, sa soeur Thérèse, 20 ans, et Edouard Paradis, 30 ans, qui souffre de blessures à la tête.

Une autre collision

Deux autres personnes ont été blessées vers 4 heures et 45, samedi après-midi, encore dans une collision entre deux automobiles, à l'angle des rues Davidson et Hochelaga. Les blessés sont Juliette Bourget, 19 ans, 227, ouest, boulevard Crémazie, qui souffre de blessures légères à la figure et Edmond Langlois, 30 ans, 50 avenue McNider, qui a une jambe fracturée.

En traversant la rue

En traversant la rue Craig samedi soir, Télesphore Grégoire, 31 ans, de Toronto, fut frappé par un automobile. Conduit à l'hôpital Général, on a découvert qu'il souffrait de fracture probable du crâne.

Explosion

Samedi soir, vers 8 heures, une explosion eut lieu à l'édifice Balfour, 3575 rue S.-Laurent.

La cause de l'explosion n'est pas connue. Un commencement d'incendie s'en est suivi, qui fut vite éteint par les extincteurs automatiques.

Injonction basée sur un dessin de commerce

La compagnie des glacières C.-P. Fabien Ltée vient d'enregistrer une injonction interlocutoire avec une action en dommages au montant de $500 contre la maison Dupuis Frères, pour l'empêcher de vendre et d'exposer en vente dans les vitrines du magasin, des glacières portant un dessin dont elle est la propriétaire exclusive et qu'elle a seule le droit de mettre sur le marché.

Poste aboli au C.N.R.

M. W.-S. Thompson, directeur des services de presse et de publicité au Canadien National, annonce l'abolition du poste de directeur de la radio et la permutation de M. E.-A. Weir au poste de directeur adjoint de la publicité, service de la radio.

Les chiens dangereux

Un grand nombre de citoyens, surtout des enfants, ont été mordus, depuis quelque temps, par des chiens. Le directeur de la police, M. Dufresne, reçoit chaque jour, de nombreuses plaintes, et il demande à tous d'être prudents afin d'éviter pareils accidents.

UN DANSEUR DANSE DURANT 200 HEURES

Berlin, 1. — Alfredo Fernando prétend aujourd'hui avoir établi un nouveau record d'endurance à la danse. Il a en effet dansé sans arrêt durant 200 heures et durant ce temps il a changé 2,000 fois de partenaires. Il a terminé son étrange exploit en bonne condition physique et gai comme un pinson.

Le colonel des Trois Maisons dignement fêté

Un banquet en l'honneur du cinquantième anniversaire de son entrée dans l'armée.

Régiment de Maisonneuve

Le colonel G.-P.-A. des Trois Maisons, V.D., fait partie de la milice canadienne depuis cinquante ans. Un tel anniversaire ne pouvait être passé sous silence. Aussi les officiers du Régiment de Maisonneuve avaient-ils préparé, pour hier, une fête digne de cette occasion.

Le colonel des Trois Maisons, qui est un ancien commandant du Régiment de Maisonneuve et qui fut aussi brigadier de la 11ème brigade d'infanterie, marchait à côté du lieutenant-colonel C.-A. Brosseau, officier commandant du Régiment de Maisonneuve, lors



Le colonel G.-P.-A. DES TROIS-MAISONS, V.D., qui était, hier soir, le héros d'une fête organisée par les officiers du Régiment de Maisonneuve à l'occasion du cinquantième anniversaire de son entrée dans la milice canadienne.

de la parade d'église annuelle, hier après-midi. Et malgré ces cinquante ans de service dans l'armée il gardait le pas aussi allègrement que les plus jeunes soldats.

De retour à l'arsenal, après la parade, le colonel des Trois Maisons fut cité à l'ordre du jour. Le lieutenant-colonel Brosseau le donna en exemple à tous les officiers et les soldats du régiment. Le héros de la fête répondit en termes émus et encouragea tous les membres du régiment à faire leur devoir en tout et partout.

Un cadeau

Un banquet avait été préparé dans le mess des officiers à l'occasion de ce cinquantenaire. Un superbe "cocktail shaker" et six coupes en argent furent présentés au héros de la fête. Le lieutenant-colonel C.-A. Brosseau, le lieutenant-colonel Larochelle et le lieutenant-colonel Lefebvre, tous deux anciens commandants de ce régiment, le colonel W.-G. Beeman, des quartiers généraux, le lieutenant-colonel Tellier, le colonel J.-H. Chabalie, commandant de la 11ème brigade d'infanterie, le major Bourassa et d'autres officiers firent de courtes allocutions pour vanter les qualités et les mérites du colonel des Trois Maisons.

Une réception intime et de la danse dans les salons du mess terminèrent cette soirée.

L'enquête du coroner sur la mort de Camus

John Roméo Camus, 30 ans, domicilié à 1799 rue Amherst, est mort samedi matin, à 3 heures 50, à l'hôpital Général, des suites d'une double fracture du crâne qui lui fut infligée le 27 mai vers 11 heures du soir, à l'angle des rues Saint-Laurent et Craig au cours d'une rixe. Dix matelots ont été arrêtés à la suite de cette bataille et ils ont témoigné ce matin à l'enquête du coroner. A l'heure ou nous allons sous presse aucune décision n'a encore été prise par le jury.

Une solution prochaine de ces meurtres?

La police provinciale a arrêté un homme qu'elle croit être un témoin important.

SON SERVITEUR

(Du correspondant de la PRESSE)

Québec, 1. — Le double meurtre de Jean-Baptiste Bellerose et de sa nièce, Antoinette Bellerose, de Nicolet, trouvera-t-il sa solution maintenant que la police détient un individu correspondant assez bien au signalement de celui qu'elle recherche depuis une semaine.

Le détective Auguste Guyon, de Montréal, et le détective Alfred Roussin, de Québec, ont arrêté hier soir, sur la voie ferrée du C. N. R., dans une petite cabane de sectionnaires, à trois milles de Carrier Jonction, un homme aux cheveux gris, âgé d'environ 45 ou 48 ans et répondant à la description de celui que la police recherche comme témoin important dans l'affaire du meurtre de Nicolet. Le prévenu a été amené hier soir, vers 11 heures, aux quartiers généraux de la police provinciale au parlement. A leur arrivée à Québec, les détectives provinciaux ont aussitôt télégraphié à Nicolet d'où une personne viendra aujourd'hui pour identifier celui que la police détient.

Le détective Guyon, de Montréal, qui est en charge des recherches dans le district de Québec, et le détective Roussin n'ont voulu rien déclarer mais on croit savoir qu'il s'agit du serviteur de Jean-Baptiste Bellerose. Cet individu n'est pas incriminé par la police. Il est simplement recherché comme témoin important.

A la Sûreté provinciale

Le chef Lalonde et le sous-chef Dorais, de la Sûreté provinciale, nous ont déclaré, ce matin, qu'ils n'avaient encore rien appris de nouveau, dans l'affaire de Nicolet. Depuis quelques jours, les agents de leur département n'ont pas fait moins d'une centaine de courses dans différentes parties de la province. D'après le chef Lalonde, le détective Guyon serait parti, hier, pour la région de Québec, où un individu répondant au signalement du témoin recherché, avait été vu à deux endroits différents, situés à 5 milles l'un de l'autre, mais à midi, aujourd'hui, l'on n'avait encore reçu aucune information, à la Sûreté provinciale.

Nouvelles victimes de ces assommeurs

Les vols dans la rue et par les amis d'occasion sont nombreux, depuis quelque temps. Les deux derniers rapportés à la police sont les suivants: Vers 11 heures, samedisoir, M. Thomas Pursainen, 1356 rue Saint-Antoine, quittait le tramway à l'angle des rues Atwater et Saint-Antoine. Deux individus qui étaient descendus après lui et qui le suivaient l'assaillirent tout à coup en le frappant à coups de bâton sur la tête, puis ils lui volèrent la somme de $60.

Un nommé John Macdonald faisait, hier soir, ami avec deux individus qu'il rencontra dans un hôtel de l'ouest de la ville. Il commit l'imprudence de sortir avec ses nouvelles connaissances. Peu d'instants plus tard, il était entraîné dans une ruelle. Ses faux amis l'assommèrent et lui volèrent la jolie somme de $300. La victime a porté plainte au poste de police No 6.

Un "Memorial Day" qui a été tragique

New York, 1er.—Une centaine de pertes de vie ont marqué le "Memorial Day", samedi dernier, aux Etats-Unis. La liste tragique est l'une des plus longues pour ce jour depuis bon nombre d'années. Une forte partie des pertes de vie résultent d'accidents d'automobiles causés par la pluie. Un certain nombre de personnes ont succombé à la chaleur et quelques autres se sont noyées.

KALMINE

Cachets d'une efficacité remarquable contre les maux de tête.

149—1,n-G

MERES PRUDENTES

Ayez toujours à la portée de la main le

SIROP DANIS GAUVIN

que vous donnerez à bébé lorsqu'il souffrira de gaz, fermentations ou coliques. Ce remède a fait ses preuves.

Extraction sans douleur. Dentiers à la portée de toutes les bourses.

DR. GASPARD FAUTEUX

DENTISTE

"LE FRANCO-AMERICAIN" 1242, RUE ST-DENIS

Ouvert tous les soirs

HA. 7159-7160. 275-1,n-G



Je suis capable de vous faire parler anglais

Je suis capable de vous faire parler anglais en quelques semaines, d'après un système nouveau, pratique et rapide. Pas de grammaire, toujours de la conversation.

J. Thomas Mailly

1015 Notre-Dame Ouest Montréal

Tél. MArquette 5994

CARRIÈRE & SENÉCAL LIMITÉE

Optométristes-Opticiens à l'Hôtel-Dieu

271 RUE SAINTE-CATHERINE EST — TEL. LA. 7070

1,4 G

LA SANTÉ

FAIT VOTRE BONHEUR ET CELUI DE VOTRE FAMILLE

Personne n'a le droit d'être à charge à sa famille ou à la société.

Les médecins de l'HOPITAL POST-GRADUATE de MONTREAL trouvent du bonheur en travaillant pour diminuer la douleur des autres.

Un groupe de philanthropes s'est offert à payer pour vous les dépenses que vous occasionnez lors de ces examens si dispendieux pour la plupart.

Examen absolument gratuit. Rayons X, Laboratoire, Clinique médicale, chirurgicale et Dentaire. Venez demain, le 2 JUIN 1931, de 9 hrs à midi et de 2 à 4.

Hôpital Post-Graduate de Montréal

1651 Parc Lafontaine, - - - Coin Marquette

Le premier mardi de chaque mois est toujours une journée d'examen périodique (que le service de la prolongation de la vie fait pour coopérer à la prospérité économique).

PRESCRIPTION DU DOCTEUR PERO POUR L'ESTOMAC

Remettez votre estomac et vos intestins en bon ordre, et votre santé sera parfaite.

En vente dans toutes les pharmacies. 1,3,5-G

Chez les Clercs de Saint-Viateur



Un groupe d'amis et d'anciens élèves réunis à l'occasion du centenaire des Clercs de Saint-Viateur, à S.-Eustache, hier. Ce sont, en avant, de gauche à droite: :l'abbé R. Joly, vicaire à S.-Eustache, le notaire Charette, le curé C. Villeneuve, l'hon. Hector Champagne, M. Théoret, maire de S.-Eustache, M. E. Mondoux, président des commissaires. Deuxième rangée: MM. A. Belair, J. Landry, l'abbé E. Demers, A. Cossette. Troisième rangée: MM. A. Brunet, E. Lahaie, O. Paquette, Emile Lauzé, le R. F. Paumerieau, directeur, R. F. Lafrenière, M. A. Grignon, M. B. Grignon, le R. F. Pépin, les RR. FF. Valiquette, Jolicoeur, Jeannotte et Vachon. — (Cliché O. Allard, 1557 est, rue Mont-Royal.)

Un foyer avec verres bombés $2.95 — $5.95 Deux foyers invisibles

AL. BENOIT-BENOIT

1617 rue [illegible]int-Denis

149-1,j,s,n G

La Vie Féminine

Le Courrier de Colette

La pire erreur qu'un mari puisse commettre, c'est de soumettre sa femme à l'autorité de sa mère.

Mon mari ne me donne jamais un sou. Il faut que je lui demande mes plus petits besoins et s'il me reste dix sous de monnaie sur un achat, je dois le lui remettre immédiatement. J'ai été bien élevée, j'ai fait mes études dans un grand pensionnat, et j'ai appris la tenue de la maison ainsi qu'à économiser et je sais tout utiliser. Nous demeurons chez mes beaux-parents et je fais toute ma couture et celle de mon bébé. Ma belle-mère a été jusqu'à me reprocher de me servir de sa machine à coudre; j'emprunte maintenant celle d'une voisine. Devant son père et sa mère, mon mari me traite comme une enfant, comme une irresponsable; il ne se passe jamais rien entre nous sans que ses parents soient mis au courant. Pour moi, quand il a payé notre pension, je ne puis même savoir ce qu'il fait du reste de son salaire. J'aimerais pourtant avoir un ménage heureux, je suis jeune, très sensible et je considère comme manque d'égards ce peu de confiance que mon mari met en moi et cette constante ingérence de sa famille dans nos affaires. Qu'en pensez-vous, chère Colette? J'aime mon mari; il prétend m'aimer aussi. J'aimerais savoir si j'ai tort ou raison de vouloir que nos affaires restent entre nous?

JE N'AI PAS DE MAMAN.

R.—Il se trouve encore des hommes pour croire que dès qu'une femme a consenti à partager leur vie, ils ne lui doivent plus aucun égard et qu'elle doit abandonner à leur profit, tous ses goûts, toutes ses aspirations, toute sa fierté, et n'être plus que leur humble servante. Je me trompe: ils n'oseraient pas traiter une servante avec un pareil sans-gêne, parce qu'ils craindraient de se faire remettre à leur place.

C'est proprement honteux!

Et ces maris se plaindront ensuite si leur femme ne leur témoigne pas toute l'affection qu'ils voudraient, si la maison est un peu négligée, si les enfants sont gâtés ou si les repas ne sont pas toujours aussi succulents et aussi exactement servis que le désirerait leur gourmandise. Ils sont les artisans de leur propre malheur et y travaillent avec un acharnement qu'ils ne mettent pas, en général, à leur besogne journalière.

Comment veut-on qu'une jeune femme à qui on ne laisse pas même l'initiative de dépenser dix sous à son gré, soit ambitieuse, prenne l'intérêt d'une maison où elle n'a rien à voir; comment veut-on qu'elle travaille avec goût, si rien de ce qu'elle fait n'est apprécié; comment veut-on qu'elle limite ses rêves à l'amour de son mari, si celui-ci se montre avec elle moins aimable que les étrangers? Le sacrement de mariage ne rend pas une femme aveugle, ni sourde, ni insensible aux mauvais procédés, il ne la dérobe pas aux regards des autres hommes qui pourraient l'admirer. Alors, si vous ne vous donnez aucune peine pour l'empêcher de faire des comparaisons à votre désavantage, il faut craindre qu'à un moment donné la tentation, le besoin d'être heureuse l'emporte chez elle sur un devoir où elle ne trouve aucun agrément.

C'est la pire erreur qu'un homme puisse commettre dans son ménage que de soumettre sa femme à l'autorité de sa mère. Ceux qui ne le comprennent pas manquent à la fois de tact et de clairvoyance. Une jeune femme considère toujours ce manque de confiance comme une humiliation extrême et c'est ce qu'elle est le moins disposée à accepter et à pardonner. Avec assez de raison, car, si elle est sérieuse et vraiment digne de son rôle, elle ne s'est pas mariée que pour être soumise aux caprices d'un homme ou vivre comme une poupée inutile, mais pour donner un but utile à sa vie, pour exercer des responsabilités et faire face à des devoirs. Que lui restera-t-il si on lui enlève tout cela? Rien que le désir de s'évader et de chercher ailleurs un aliment à ses activités.—COLETTE.

D.—Quelle garniture conviendrait le mieux à un couvre-pied blanc brodé au point Richelieu ? — NOELLA.
R.—Un feston est ce que l'on met le plus généralement.

D.—Quel est le procédé à employer pour faire disparaître des boutons dans la figure ? — MERCI D'AVANCE.
R.—Il se vend divers onguents et lotions; on les applique avec parcimonie, si on a eu soin d'abord de faire disparaître la cause de ces boutons qui provient soit toujours d'une mauvaise alimentation, d'une hygiène défectueuse ou d'un désordre du système digestif.

D.—Serait-il convenable pour une mariée de porter, avec le voile blanc, une robe bleu pâle au lieu d'une robe blanche ? — PETITE FIANCEE EN PEINE.
R.—Ce ne serait pas inconvenant, mais ce ne serait pas joli. Le tout blanc conviendrait beaucoup mieux ou, avec la robe bleue, un chapeau de même ton.

D.—Que sert-on pour boire avec des bonbons ? — YEUX VERTS.
R.—On sert du thé, du café ou du vin avec des gâteaux, mais on ne sert pas à boire avec des bonbons.

D.—Quel est le costume des religieux de l'ordre de Saint-Viateur ? Portent-ils le rabat ? — JE N'EN SAIS RIEN.
R.—Ces religieux portent la soutane sont droits, avec ceinture et ils ne portent pas le rabat.

D.—J'ai aimé un jeune homme, bon garçon, jouissant une bonne position, et je l'ai reçu onze mois. Alors, il a cessé ses visites sans un mot d'explication, j'ai eu l'occasion souvent de le rencontrer depuis, mais je ne lui ai jamais parlé. Dites-moi si je pourrais lui demander, soit de vive voix ou par écrit, ce tout est bien fini entre nous. Je l'aime encore et je n'ose m'attacher à d'autres garçons ? — J'AIME ENCORE P.
R.—N'écrivez pas, mais si vous rencontrez votre ancien ami, demandez-lui pourquoi il a cessé ses visites, et tâchez de juger par sa réponse s'il pense encore à vous ou s'il s'intéresse à une autre. Puis, ne perdez pas la chance de recevoir d'autres garçons.

D.—J'ai dix-huit ans et suis bien chez moi. Un garçon de vingt-cinq ans me demande de l'attendre cinq ou six ans. Je ne l'aime pas beaucoup et ne lui vois pas grand'chance d'avenir. Que dois-je faire ? — J'AI PEUR DE MAL FAIRE.
R.—Vous auriez tort de vous engager si longtemps à l'avance. Gardez votre liberté et tâchez d'en bien user.

D.—Est-ce qu'il est obligatoire de posséder un diplôme pour l'enseignement primaire dans la province de Québec? Et, lequel?—INSTITUTEUR PAR ANTICIPATION.
R.—Oui, un diplôme d'école normale ou du bureau central des Examinateurs.

D.—Comment doit-on remercier d'un cadeau de noces reçu d'un monsieur?—UNE GASPESIENNE.
R.—Au retour du voyage de noces, les jeunes mariés envoient leurs deux cartes à tous ceux qui leur ont fait des cadeaux; les remerciements s'inscrivent sur la carte de la jeune femme.

D.—Comment faire revenir à sa couleur primitive un tapis Wilton qui a été taché et nettoyé au moyen d'un liquide trop fort qui a fait pâlir les couleurs?—OSALIE.
R.—Essayez de l'eau où vous aurez mis environ un dixième d'ammoniaque liquide, mais si les couleurs sont réellement entamées par l'acide, je ne crois pas que le succès puisse être complet.

COLETTE.

On est prié . . .

De ne formuler qu'une seule demande à la fois.

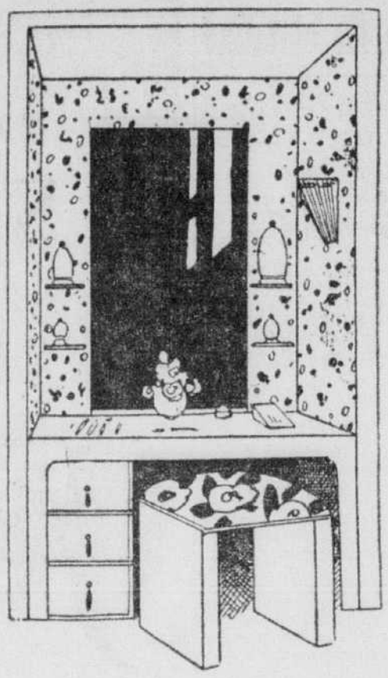
De ne demander aucune adresse commerciale; les annonces y pourvoyant.

De donner son adresse quand on demande à échanger recettes, chansons ou renseignements.

De ne poser autant que possible que des questions d'intérêt général.

D'être patients, enfin, parce qu'aucune lettre ne peut recevoir sa réponse dans la semaine où elle a été écrite. Le courrier est, pour cela, trop volumineux.

COIFFEUSE



Dans votre chambre l'espace est si restreint qu'une coiffeuse et une commode n'y peuvent cohabiter mais il y a un providentiel placard: lui sera le sauveur. Jusqu'à hauteur d'appui il aura une petite armoire à deux portes surmontée d'une plaque miroitée où se poseront vos poudres, crèmes et parfums. Au-dessus les trois parois seront doublées de miroir. Le tabouret se loge sous la table.

Petits conseils de beauté

Pour éclaircir le teint. — Piler des poireaux verts pour en exprimer le suc et le verser dans du lait non écrémé; au moment de l'ébullition, laisser bouillir quelques instants et passer. Lorsqu'on veut s'en servir, on verse dans un vase un peu de cette liqueur et on s'en lave le visage et le cou sans essuyer.

Contre le hâle. Pendant l'été on s'ingénie à se faire brûler du soleil et à prendre un teint de mulâtresse; mais, la saison des soirées venues, on voudrait bien avoir retrouvé sa blancheur première, souvent longue à revenir. Voici une recette qui précipitera la disparition du hâle: un blanc d'oeuf battu en neige, une cuillerée à bouche d'alun, une cuillerée à café d'acide borique, deux cuillerées à bouche de crème, le tout battu ensemble et appliqué en masque sur le visage pour la nuit.

Le résultat est excellent.

Villégiatures

Savez-vous déjà, Madame, où vous passerez vos vacances?

Peut-être n'aimez-vous pas à fixer très tôt vos projets. Il est si agréable de rêver en feuilletant les guides, les revues de tourisme, si agréable d'être indécise et tentée...

Au fait, arrêter trois mois à l'avance son lieu de villégiature n'est utile que dans certains cas, très précis:

1o Si l'on veut descendre dans l'hôtel moyen, confortable, mais avantageux, où tout le monde se rue d'un commun accord;

2o Si l'on recherche dans le trou pas cher, l'hôtel carrément bon marché;

3o Si l'on désire un appartement meublé, ou, pis encore, une chambre.

Tout cela — le meublé comme l'hôtel bon marché ou pas trop cher — est tellement couru qu'il faut le retenir longtemps à l'avance. Dès Pâques, les gens prudents commencent à écrire au bord de la mer et ailleurs.

Mais, si l'on peut payer largement, sans trop s'inquiéter de la note, il est bien inutile de se tracer un itinéraire prématuré, qui enlève aux vacances la saveur âpre et charmante de l'imprévu...

LA NATIONALITE RUSSE

Moscou, 1er. — Au termes d'un décret, la femme soviétique mariée à un étranger conserve sa nationalité.

Le Foyer Moderne

Le "living room"—Les instruments de musique sont de jolis ornements pour la maison.

La "pièce où l'on vit". Il y a déjà pas mal de temps que le "living-room" s'est définitivement implanté. Beaucoup de ménages l'ont adopté par nécessité, et puis l'ont conservé par goût. Au fait, n'est-ce pas un luxe excessif que de sacrifier une pièce entière, un mobilier spécial, aux repas qui durent si peu ? Et n'est-il pas plus pratique de fondre salon et salle à manger (deux endroits où l'on ne vit point) en une pièce unique "où l'on vit"?

Les meubles

On en supprime naturellement les grands et gros meubles qui l'encombreraient et lui donneraient un caractère trop défini. La table destinée aux repas n'occupe pas le centre de la pièce. C'est une table pliante qu'on ne déploie et qu'on ne met en vedette qu'au moment de s'en servir. Le reste du temps, elle s'efface, toute menue, contre une cloison. Ce qui ne l'empêche pas d'être jolie, et même décorative.

Le buffet

Pas de buffet, mais un bahut moderne en même bois que la table (ronce ou loupe), bas, peu encombrant, et destiné à contenir seulement l'essentiel de ce qu'il faut voir à sa portée dans une pièce où l'on mange. Certains de ces bahuts sont si beaux de matière et de ligne qu'ils ne jureraient pas dans le salon le plus pompeux.

Les chaises

Des chaises élégantes, cannées ou, mieux encore, garnies d'étoffe, s'assortissent au bahut. Et, dans un angle, le cosy-corner, en même bois toujours, vous invite au repos, à la lecture, à la rêverie. C'est un endroit charmant, où tout ce qui est essentiel au confort se trouve rassemblé.

La vaisselle

Mais la vaisselle ? me direz-vous. Mais la verrerie ?

Il ne faut plus faire parade de tout cela. Dans les salles à manger elles-mêmes, l'argentier révélateur a disparu. Vaisselle ? verrerie ? Vous les mettrez à la cuisine, dans un vaste buffet de bois franc. Et, au moment de mettre le couvert, si vous n'avez pas de bonne pour faire le service, vous pourrez utiliser une de ces dessertes roulantes, si pratiques, grâce auxquelles on peut transporter, en un seul voyage, tout ce qui est nécessaire au repas.

L'appartement "confortable"

Et, maintenant, ne levez plus les bras au ciel quand vous entendrez vanter l'appartement "confortable" qui se compose d'une pièce, d'une entrée et d'une cuisine. Avec de l'ingéniosité, cette pièce unique peut jouer tous les rôles et même, grâce au "cosy", être la chambre à coucher du jeune ménage. Et elle sera autrement agréable à voir et à habiter que le salon où l'on n'entrait jamais et la salle à manger Henri II, d'horrible mémoire !

* * *

Des instruments de musique... peuvent être, pour le logis, une jolie parure de plus. Y avez-vous pensé, Madame ?

Ce n'est pas au piano que l'on fait ici allusion: le piano, surtout quand il est droit, n'est pas une parure. Mais on ne peut pas, vu sa taille, l'escamoter. On se contente de le draper du mieux possible, pour le rendre acceptable.

Les instruments à cordes sont plus décoratifs. Une simple mandoline est jolie à voir, suspendue au mur. Un banjo donne à la pièce une note très moderne. Un violoncelle, enfin, posé à terre sur un socle, et montrant son dos veiné aux visiteurs, est une chose ravissante, fine, racée, plus décorative que bien des meubles.

Si votre mari ou votre fils joue de cet instrument privilégié, réquisitionnez son violoncelle pour votre salon ! Car si vous en jouez vous-même, je suis sûre que vous avez déjà mis à profit ses qualités décoratives.

L'Art Culinaire

Saucisson lyonnais.—Prendre 2 livres de boeuf tendre. Le hacher avec un quart de lard, un quart de jambon. Ajouter un peu de râpure d'oignon et du persil très finement haché. Mélanger le tout. Lier avec un jaune d'oeuf de façon à obtenir une pâte épaisse. Rouler alors cette pâte en forme de saucisson, tremper dans du blanc d'oeuf, rouler dans la panure et faire frire.

* * *

Poulet de grains Mireille.—Prenez un plat en terre dans lequel vous pourrez placer aisément votre poulet, beurrez-le et émincez des pommes de terre que vous couchez sur le plat avec des fonds d'artichauts. Coupez ensuite votre poulet sur le dos afin de vous permettre de retirer le plus d'os possible, ensuite couchez votre poulet sur vos pommes de terre et fonds d'artichauts et mettez le tout au four en ayant soin d'arroser souvent.

Quand votre poulet est bien cuit, servez-le tel quel dans le même plat.

Simple mais juvénile



Ensemble de sport en fine laine crochetée. Le boléro s'ouvre sur une chemisette de dentelle de laine.

A propos de nos robes

La mode des tailles courtes a ramené la vogue du boléro, toujours agréable à porter sur la robe sans manches, sous forme de petit paletot droit. Il est parfois plus ajusté, fermé et croisé sur le chemisier en crêpe ou toile de soie. On peu le simuler, grâce à la disposition des garnitures.

Si la jupe plissée et la jupe en forme se partagent toujours nos faveurs, celle-ci, du moins, a perdu quelque peu de son ampleur. On lui donne du mouvement, grâce à la souplesse des tissus, par une coupe très simple, à peine incurvée, réalisant de jolis effets de draperie.

Les cols volumineux, d'allure originale, sont précieux pour étoffer les vêtements plats et les bustes un peu maigres. Le classique trotteur avec veste plus ou moins longue, plus ou moins ajustée reste dans les habitudes de toutes les saisons: l'été nous fera peut-être bientôt préférer la robe droite genre tailleur et surtout les robes-manteaux si pratiques, soit qu'elles affectent la forme correcte d'une redingote croisée, soit qu'elles offrent les attraits d'un deux-pièces, jupe et corsage à basque qui donne à l'ensemble une allure simple et sportive.

Conseils pratiques

Daim et cuir mordoré. — Le chevreau mordoré, délicat et précieux, s'entretient avec un liquide spécial qui n'est autre qu'un mélange de paraffine et d'alcool. Le daim, avant d'être passé à l'encre spéciale ou à la poudre de pastel, est soigneusement lavé à l'aide d'une éponge humectée d'eau.

* * *

Petit inconvénient. — Le lait s'attache parfois au fond de la casserole qui sert à sa cuisson. Il est facile d'éviter cela, le plus souvent en passant préalablement la dite casserole à l'eau pure.

Les Modèles "Vogue"



LA ROBE DE TENNIS, A LA MODE: — La haute nouveauté en fait de robe de tennis, est celle qui comporte une double rangée de boutons au corsage. C'est le seul détail caractéristique de ce modèle qui se réclame de la plus entière simplicité. Pour **varier un peu**, on la complète d'un boléro à manches-capes, tel qu'illustré à droite. Un fichu de lainage léger est un accessoire élégant et pratique pour le court. Patron "Vogue". (Service spécial à la "Presse"). Demain: De [illegible] pour le soir.

ARCH-AID



PERNO

La langue est le seul ornement de ce joli escarpin en chevreau tan ou mat. $15

Nous vous AJUSTERONS des souliers Arch-Aid Menihan, parce que ces beaux souliers sont FAITS pour s'ajuster. Et que pourrait-il résulter autre chose que la satisfaction de cette combinaison de beauté et de bon ajustement ?

Pedicure expert à votre disposition

Arch-Aid Boot Shop

1400 rue Sainte-Catherine Ouest, Montréal

Le ? *dans* le Mariage



2181 jeunes mariées dans 11 grandes villes disent . . . "CERTAINEMENT, nous allons tenir maison et laver la vaisselle. Mais cela ne nous fera rien perdre de notre charme."



Et 2071—95 sur 100—s'accordent sur un moyen de résoudre ce problème de la vie de ménage!

"Autrefois, les femmes croyaient que des mains rouges et rugueuses étaient la rançon inévitable du lavage de la vaisselle," disent ces charmantes jeunes personnes.

"Mais nous, épouses modernes, nous n'aurons JAMAIS DE TELLES MAINS. Car avec du LUX pour notre vaisselle, nous aurons les mains aussi douces et blanches qu'avant notre mariage.

"Nous employons déjà le LUX pour laver nos vêtements délicats et nous SAVONS quel bienfait il est pour nos mains!"

Des millions d'épouses avisées font leur vaisselle au Lux pour garder leurs mains belles.

Les Experts de 305
Fameux Salons de Beauté Disent:

"Malgré toute notre expérience, nous ne pouvons différencier les mains d'une femme qui emploie le Lux, de celles d'une autre qui a des servantes."

Et ce soin de beauté coûte si peu . . . vous lavez toute votre vaisselle avec moins de 1c de Lux par jour!

Essayez-le et vous connaîtrez la satisfaction de toujours avoir des mains attrayantes . . . aussi belles qu'au jour de votre mariage.

LUX POUR LA VAISSELLE—De belles mains pour moins de 1c par jour

Lever Brothers Limited. 9183F

Parlons mieux

NE DISONS PAS: Son père est un gros contracteur (contractor).
DISONS: Son père est un gros entrepreneur (en construction).



Les Combinaisons de Couleurs s'épanouiront Bientôt dans les Garde-robes et les Foyers!

Et Tout ce qui Exige de la Couleur Exige Tintex !

Les choses que vous portez . . . celles que porte votre foyer . . . écharpes, chandails, bas, robes, draperies, nappes, couvre-pieds . . . *tout* ce qui se lave peut être transformé en un clin d'oeil avec Tintex!

Il redonne presque instantanément aux tissus changés leur fraîche couleur originale ou leur en donne une nouvelle et *différente* avec la même facilité!

Voyez la Carte de Couleurs Tintex à n'importe quelle pharmacie ou comptoir de brimborions . . . choisissez à même 33 magnifiques couleurs . . . puis revenez à la maison et en quelques instants la touche magique de la couleur commencera à faire briller votre garde-robe et votre foyer!

— LE GROUPE TINTEX —

Tintex en Boite Grise—Colore et teint tous les tissus.

Tintex en Boite Bleue—Pour soies garnies de dentelle—teint la soie, la dentelle demeurant intacte.

Décolorant Tintex—Enlève de tout tissu la couleur ancienne au point qu'on puisse lui en donner une nouvelle.

White—Bleu pour restaurer leur blancheur à tous les tissus jaunis.

A toutes les pharmacies et comptoirs de brimborions 15c

Tintex
COLORE ET TEINT

Distributeurs au Canada:
Lyman Agencies Limited, Montréal.

La Vie Sociale

Mariage Saint-Germain-Décarie

—Son Excellence Mgr Gauthier bénira demain matin, à onze heures, en la basilique, le mariage de Mlle Simone Décarie, fille de l'honorable juge Jérémie-L. Décarie, décédé, et de Mme Décarie, avec Me Jean Saint-Germain, fils de Me et de Mme Paul Saint-Germain. Après la cérémonie, il y aura réception au "Hunt Club".

Réceptions

—Mlle Germaine Morin réunira quelques intimes, à l'heure du thé, au "Habitant Inn", le lundi 8 juin, pour Mlle Marguerite Versailles. Mlle Marguerite Brosseau recevra à l'heure du thé, le lendemain, en l'honneur de Mlle Versailles.

—Au thé offert aujourd'hui chez Mlle Louise Saint-Jacques en l'honneur de Mlle Marguerite Versailles, le thé et les glaces sont servis par Mlles Louise Branchaud et Simone Boyer aidées de Mlles Renée Desjardins, Pauline Amos et Marguerite Brosseau.

—Mlle Yvette Paradis recevra intimement ce soir pour Mlle Germaine Bruchési.

—Mlle Georgette Mayrand réunissait quelques invitées à déjeuner, aujourd'hui, au Cercle Universitaire, en l'honneur de Mlle Madeleine Landry.

—Mlle Corinne de Boucherville a reçu à déjeuner, aujourd'hui, pour Mlle Marguerite Versailles.

—Mme J.-W. Barré a reçu à l'heure du thé, hier, en l'honneur de Mlle Kathleen Coffin dont le mariage avec M. Paul Barré aura lieu mercredi. Mme René Dastous et Mme H. Richardson servaient le thé aidées de Mlles Charlotte Fortin, Margaret Laverty et Adelina Richardson. La table de thé était ornée de fleurs printanières.

—Mlle Lucile Pacaud a reçu à déjeuner, ces jours derniers, en l'honneur de Mlles Mimi Beaubien et Marie Luther.

—Thé, vendredi dernier, chez Mme Paul Monty en l'honneur de Mlle Yvette Papineau. Mlle Marguerite Monty et Mlle Jeanne Lapierre servaient le thé.

—Shower de verres et thé, samedi dernier, chez Mme Pascal Lachapelle en l'honneur de Mlle Gabrielle Pilon dont le mariage avec M. Emile Daoust aura lieu prochainement. Mmes Anatole Lachapelle, Léopold-A. Renaud, Camille Gratton servaient le thé et les glaces aidées de Mlles Pauline Pilon, Françoise Pilon, Andrée Benoît et Gabrielle Choquette.

Déplacements

—Sir Francis Lindley, ambassadeur de la Grande Bretagne à Tokio, arrivera à Québec, aujourd'hui, sur l'"Empress of Britain" et sera pendant son court séjour au pays, l'invitée du haut commissaire britannique au Canada et de lady Clark.

—Le docteur et Mme Viger Plamondon, Mlle Edith Plamondon, M. et Mme Paul Miquelon et Mlle Irène Mill viendront de Québec pour le mariage Plamondon-Bruchesi qui aura lieu le 12 juin à Saint-Viateur d'Outremont.

—Mme Louis Boyer et sa famille passeront le mois de juillet à Sainte-Marguerite et feront une villégiature de quelques semaines à Carleton, en août.

—Mme Edmond Garneau est partie pour Santa Barbara, Californie où elle sera l'invitée du colonel et de Mme Hector Prévost pendant quelques temps.

—Mme Gérard Lemire, d'Outremont, reviendra la semaine prochaine de Toronto où elle est depuis quelque temps, l'invitée de sa mère, Mme George O'Connell.

—M. et Mme Albert Dubuc et leur famille passeront la saison d'été à Vaudreuil.

—Le docteur et Mme Fred Bertrand, de Sherbrooke étaient de passage à Montréal, dimanche.

—Le juge Philippe Demers a passé quelques jours à Sherbrooke, l'invité du docteur et de Mme Amédée Demers.

—Mme Hermann Fortier part aujourd'hui pour Québec où elle assistera au mariage Drouin-Lemieux. Mlle Françoise Fortier, qui était son invitée depuis quelques jours, retourne à Québec en même temps.

—Mme Jules Garneau est retournée à Québec après un court séjour en ville.

—Mme Edmond Guillet est revenue de Westpoint.

—Mme P.-J. Paradis, de Québec, a passé quelques jours en ville, la semaine dernière, l'invitée de M. et de Mme Russell Hannan.

—Mme Bernard Pol et sa fille, Mlle Frances Pol sont retournées à Castine, Maine, après avoir passé l'hiver à Montréal, les invitées de M. F.-H. Clergue et de Mlle Clergue.

—Mme B. Boyer est installée à sa résidence d'été à Senneville.

—M. et Mme Napoléon Jacques, de Québec, feront le voyage à travers le Canada et la croisière en Alaska, en juillet, avec les excursionnistes de l'Université de Montréal.

—Mme L. Saint-Louis-Perreau s'embarquera le 6 juin, sur l'"Empress of Britain" pour un séjour prolongé en Europe.

Prochain mariage

—Le mercredi 3 juin prochain aura lieu le mariage de Mlle Berthe Goyer, fille de M. et de Mme Paul Goyer, d'Outremont, avec M. Joseph Marois, fils de M. Joseph Marois décédé et de Mme Marois. La bénédiction nuptiale leur sera donnée en l'église Saint Viateur d'Outremont.

Québec

—La mariage de Mlle Pauline Roy, fille du juge Ernest Roy, décédé, avec M. Robert Blaiter, fils de M. et de Mme G.-B. Blaiter, de Berne, Suisse, sera célébré le 16 juin en l'église Saint-Dominique.

—M. et Mme Joseph Sirois sont revenus de la Pointe-au-Pic où ils ont passé quelque temps.

—M. et Mme Charles Price sont arrivés d'Europe, aujourd'hui, sur l'"Empress of Britain".

—Bridge et thé, aujourd'hui, chez Mlle Yvette Montreuil en l'honneur de Mlle Yvette Saint-Jacques.

— Le docteur et Mme Arthur Saint-Jacques sont partis pour le Lac Saint-Charles.

— Lady Price, actuellement à Londres, s'embarquera le 5 juin, sur le "Duchess of Atholl" pour revenir au Canada.

— L'honorable Ernest Lapointe et Mlle Odette Lapointe passent quelques jours à Spencer-Wood, les invités de l'honorable et de Mme Henry-George Carroll.

— Mlle Marie-Blanche Devlin est partie pour Aylmer où elle sera l'invitée de Mlle Devlin pendant quelque temps.

— Le docteur et Mme J.-A. Johnston sont de retournés de Talbot où ils ont passé quelques jours.

—Mme Léo Monaghan et Mlle Carmen Drouin ont reçu à déjeuner, samedi en l'honneur de Mlle Thérèse Lemieux.

Ottawa

— Leurs Excellences ont assisté, samedi, au concours hippique annuel organisé sous les auspices du "Ottawa Riding and Driving Club".

— Le commandant et Mme H.-B. Taylor sont arrivés de New-York, samedi et ont pris leurs appartements au Roxborough.

— M. et Mme Jean-François Pouliot ont reçu à dîner, ces jours derniers, au café du Parlement.

—Le très honorable W.-L. MacKenzie King réunissait, ces jours derniers, en un dîner intime, un groupe de députés et deurs épouses, à "Laurier House". Les invités étaient: M. et Mme F.-W. Perras, M. et Mme Wilfrid Girouard, M. et Mme Cyrille Dumaine, le docteur et Mme Joseph Thauvette, M. et Mme Vincent Dupuis, M. et Mme Patterson, d'Ottawa.

LA SANTE POUR TOUS

La voix



Le spécialiste de la "Presse"

La voix est le son produit par le larynx et modifié, perfectionné par la cavité bucconasale. La voix humaine varie d'un individu à un autre. Comme le faisait déjà remarquer Cicéron, elle peut être sonore ou sourde, douce ou aigre, grave ou aiguë, flexible ou rude, toutes choses que l'oreille de l'homme peut seule apprécier.

Une telle variété pratiquement infinie de voix est due aux caractères physiques du son émis.

On sait qu'un son peut différer d'un autre par la hauteur, l'intensité, le timbre. La hauteur du son est le point qu'il occupe dans l'échelle musicale par rapport à un autre son qui lui est comparé; il en est de même pour la voix: celle de l'enfant est plus aiguë que celle de l'adulte. L'intensité du son ou de la voix représente sa force, sa portée au loin: entre la voix affaiblie d'un malade et celle d'un homme vigoureux, il y a tous les intermédiaires.

Le timbre est ce qui caractérise la note d'un instrument donné et qui est appréciable à l'oreille; ainsi, on distingue aisément si une même note est émise par un violon ou une flûte. Pour chaque instrument ou chaque voix il y a un timbre particulier qui les fait distinguer les uns des autres, rien que par l'audition des notes qu'ils produisent.

La voix résulte du fonctionnement simultané de trois organes, qu'il convient de soigner dès les premiers symptômes d'une maladie locale, savoir: les poumons, qui emmagasinent l'air et le laissent échapper en quantité variable suivant les besoins; le larynx, qui est l'organe musical proprement dit, et enfin la cavité de la bouche et du nez, qui modifie sa forme, ses dimensions suivant le son émis, et qui avec la poitrine joue le rôle de caisse de résonance.

Au pensionnat Sainte-Angèle

La réunion annuelle des anciennes aura lieu le samedi 6 juin, à deux heures, dans les salons du couvent. Toutes sont cordialement invitées.

Nouvel hospice fondé par les Dominicains, au Japon

Un nouvel hospice, ainsi qu'une nouvelle école seraient ouverts dans le nord du Japon grâce à la coopération des Dominicains et de quelques Japonais, déclarait M. Shimojima Gumper, de Tokyo, vice-président de la société de culture internationale, arrivé ici samedi. M. Gumper vient pour s'entretenir avec le R. P. Langlais, au sujet de ce projet.

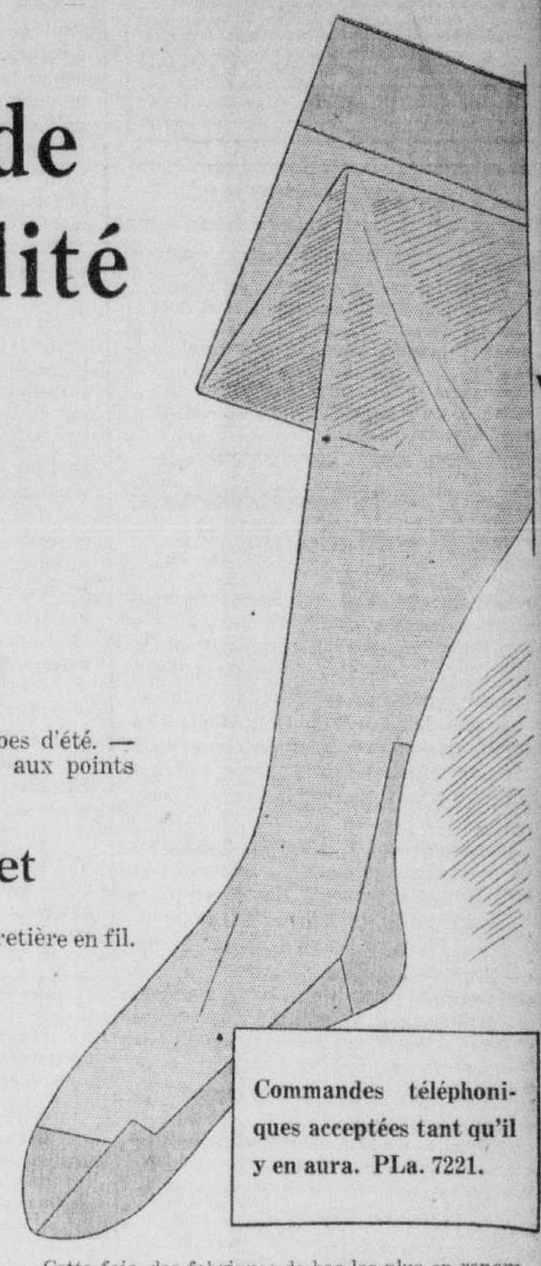
M. Gumper, qui est catholique et le seul Japonais membre de l'ordre des Chevaliers de Colomb, est également à Montréal afin d'aider au développement des relations commerciales entre son pays et le nôtre, principalement quant à l'achat de pulpe canadienne par les Japonais.

THE ROBERT SIMPSON MONTREAL LIMITED

Simpson présente des Valeurs Fabuleuses en Bas de Soie

6600 Paires de Bas de Soie de Première Qualité

.99



Chiffon Clair à Haut Picot

Pensez-y ! Bas de Chiffon clair pour porter avec vos robes d'été. — Pure soie jusqu'au haut à picot. — Bien renforcés de fil aux points d'usure et au haut à jarretière. — Talon Français.

Soie d'Usage jusqu'à l'Ourlet

Un bas solide pour l'usage quotidien. Pied et ourlet à jarretière en fil. —Idéal pour le sport aussi. Talon français. Façonnés.

Soie Moyenne jusqu'au Haut

Pour bien des occasions ces bas sont indiqués. — Soie jusqu'au haut. — Pied et ourlet bien renforcés de fil. — Tricot uni. — Talon français. Façonnés.

Couleurs

Toutes les couleurs dans toutes les pointures et les épaisseurs. Pointures 8½ à 10.

Rachelle	Beige rose	Allusion
Canonier	Coronado	Castor
Rose blond	Manon	Javo
Rose taupe	Fumée	Sable
Pierre		

Commandes téléphoniques acceptées tant qu'il y en aura. PLa. 7221.

Cette fois, des fabriques de bas les plus en renom au Canada ont coopéré avec nous pour rendre cette vente très attrayante. Valeurs réellement exceptionnelles. Première qualité. Ligne spéciale à l'ourlet pour prévenir les démaillages. Talons français. A ce prix achetez-les à la demi-douzaine.

Simpson, au deuxième.

400 Complets Marqués à MOITIÉ PRIX



Rég. $35 Mardi **17.50** *Rég. $45 Mardi* **22.50**

Complets à 22.50 avec deux pantalons, excepté 59 échantillons de voyageurs avec un pantalon seulement.

Vente à moitié prix des plus sensationnelles. — C'est la deuxième que nous répétons parce que la première remporta un succès splendide. — Tous ces complets sont réellement offerts pour la moitié de leur valeur régulière.

Coupe impeccable, étoffes de qualité supérieure, confection soignée. Gris, brun ou nuances claires ou foncées, quadrillés, rayures et autres dessins. Grandeurs 36 à 44. Aussi pour hommes corpulents. Venez tôt pour ne pas être désappointés.

Simpson, au deuxième.

SOUS-SOL À PRIX BAS DE SIMPSON

Souliers Hygiéniques "Enna Jettick"

Régulier $7 et $8



4.44

Fameux souliers pour femmes désirant tout le confort possible. A cause des séries incomplètes, ces souliers sont très réduits. Modèle à courroie et lacé. En chevreau brun, blanc, noir et beige ou veau. Pointures 3 à 8. Largeurs AAAA à E dans le lot.

Pas de commandes téléphoniques

Simpson, au sous-sol



Robes de Rayon Imprimé

Tailles 14 à 20, 36 à 42. Garanties lavables. Dix modèles lavables en crêpe rayon imprimé très pratique. Fond clair de rose, jaune, nil, orchidée, blanc, ainsi que foncé en marine ou noir. Fantaisie de fichus, godets, volants plissés, biais contrastants, noeuds.

1.95

Commandes téléphoniques acceptées. **Simpson, au sous-sol.**

STOP&SHOP

BAS PRIX APPUYES PAR LA QUALITÉ

KELLOGG'S CORN FLAKES — 3 pqts pour **25c**

POST BRAN FLAKES — Paq. **11c**

BOEUF de conserve **BOVRIL** — Bte No 1 **15c**

BISCUITS CHRISTIE AU CHOCOLAT — lb **23c**

LAIT Marque Eagle — Concentré Borden Boîte **19c**

Voyez la démonstration Borden à notre magasin principal, 763 rue Ste-Catherine Ouest, de 1 au 6 juin inclusivement.

PÊCHES australiennes tranchées ou coupées en deux — Bte No 2 **17c**

DRY GINGER ALE GURD Bout. 30 onces Carton de 3 pour **57c**

FROMAGE CHATEAU Ordinaire ou au piment — Paq. ½ lb. **18c**

MAYONNAISE Kraft — Pot de 12 onces **23c**

MARMELADE "SHIRRIFF" "GOOD MORNING" — Pot de 1 lb. **23c**

BISCUITS ASSORTIS **CHRISTIE** Paq. picnic de 13 variétés — 3 pqts pour 6 pour 25c **13c**

STEAK de ronde — pleine tranche — lb **23c**

SAUCISSE au porc pur — lb **25c**

CÔTELETTES de longe veau nourri au lait — lb **19c**

TOMATES DE CHOIX BIEN MURES — 2 lbs pour **25c**

98.65% propriétés canadiennes — Gardez votre argent au Canada — **98.65%** propriétée canadiennes



WIlb. 5121*

TOILET LAUNDRIES LIMITED

LA PRESSE

EDITION QUOTIDIENNE est imprimée et publiée au No 7 rue Saint-Jacques Ouest, Montréal, par la Compagnie de Publication de LA PRESSE Limitée.
ARTHUR BERTHIAUME, Président et Gérant Général.

Toute correspondance doit être adressée comme suit : LA PRESSE MONTREAL, P.Q.

TELEPHONE : HARBOUR 1261
Le soir, voir l'Almanach du Téléphone, où se trouvent les numéros des divers services

La "PRESSE", telle qu'établie par l'honorable Trefflé BERTHIAUME, est une institution irrévocablement dévouée aux intérêts canadiens-français et catholiques; indépendante des partis politiques, elle traite tout le monde avec justice, protège les petits et les faibles contre les grands et les forts, lutte pour le bien contre le mal, tient plus à éclairer qu'à gouverner, fait rayonner la vérité par son puissant service d'information, est le champion des réformes pouvant améliorer le sort des classes sociales.

MONTREAL, 1er JUIN 1931

La radio est la presse parlée, comme le journal est la presse écrite. Il ne peut être sérieusement question d'étatifier l'une ou l'autre. Ainsi que le journal, la radio veut rester libre, ayant besoin de l'initiative privée pour progresser. En garde donc contre tout projet d'étatisation de la radio.

LE CARDINAL ROULEAU

L'angine, un mal qui laisse rarement chapper sa victime quand il l'a une fois frapée, vient de terrasser le cardinal Rouleau, rchevêque de Québec. La nouvelle affligera on seulement les catholiques du Dominion, ais encore ceux des Etats-Unis, et elle aura ne douloureuse répercussion dans les milieux cclésiastiques d'Italie et de France, où l'émient prélat canadien comptait un grand nomre d'amis.

Son Eminence savait le sort habituelleent réservé aux personnes atteintes de la aladie dont elle souffrait. Elle voulut pourint consacrer jusqu'à la fin les forces qui lui estaient à l'accomplissement de sa double ission de chef de l'Eglise québecoise et de imat de l'Eglise canadienne. C'est ainsi que cardinal Rouleau répondit au défi que lui ait lancé la mort: il ne cesserait, aussi longmps que sa santé le lui permettrait, de se évouer au bien-être spirituel et matériel du ier troupeau confié à ses soins.

Lorsque, après avoir occupé plusieurs des incipaux postes dans l'Ordre dominicain où, s son adolescence, il était entré, après avoir é choisi évêque de Valleyfield, puis archeêque de Québec, le cardinal Rouleau fut apelé à l'honneur de siéger dans le groupe des inces de l'Eglise, personne ne se montra rpris d'une aussi rapide ascension. C'était mme le couronnement logique d'une belle rrière au service du divin Maitre, au service la catholicité canadienne, au service du onde catholique.

Ce qui distinguait le primat canadien et ui lui permettait d'exercer une si profonde et heureuse influence en toute circonstance, ait la réunion de solides qualités: bon sens, gement sain, intelligence vive, mansuétude ui n'excluait pas la fermeté, modestie, à une ilture de premier ordre et à une large conissance des affaires ecclésiastiques du Cad et du monde entier. Ajoutons que le disngué archevêque de Québec était un fervent triote et que rien ne lui tenait tant au cœur ue de voir les Canadiens-français rester gnes de leurs ancêtres et fidèles aux us et utumes d'autrefois. Issu d'une humble mille de cultivateurs, le regretté prélat vait le prix de la tradition et il s'efforçait de conserver pure et agissante chez les nôtres.

L'Eglise catholique canadienne gardera vant ses yeux les leçons et les exemples du ef bien-aimé qui vient de disparaitre, afin s'en inspirer et de s'en nourrir. En effet, est en adhérant aux principes et aux règles és par le cardinal Rouleau que nous réussins le mieux à préserver et à accroitre l'héige de foi recueilli de nos pères. On apprécra davantage avec le recul du temps la ute portée des directions données à la catholité canadienne par Son Eminence, surtout ns les questions de morale. L'histoire ratifera le double titre qu'on s'accorde à lui déner déjà de grand cardinal et de grand mme d'Eglise.

A la famille du cardinal Rouleau, à son tre famille, l'Ordre de Saint-Dominique, la Presse" offre l'expression de ses respectueus condoléances.

ESPAGNE ET ITALIE

Ce n'est pas sans amertume que les catholques de tous les pays ont appris les tristes énements qui viennent de se dérouler en lie et surtout en Espagne. En effet, la relion catholique, si elle ne fut pas ouvertement rsécutée, a reçu dans ces deux pays de terris coups.

Depuis quelque temps déjà, l'Espagne, la tholique Espagne, renfermait des éléments discorde qui, favorisés par la chute de la yauté peut-être, ou profitant d'un changeent de régime, alors que les esprits sont en at de surexcitation intense, jetaient le cri de bellion et tentaient de troubler les sujets caoliques. Des églises ont été detruites, incenées par la foule réfractaire à l'idée du catholisme. Des prêtres ont été chassés de leurs esbytères, des religieux et des religieuses leurs couvents; des bibliothèques, des institutions catholiques ont été saccagées, bref tout ce qui pouvait servir la cause du catholicisme a reçu de la part de foules en démence les plus violentes attaques. En face de ces désordres, de ces bouleversements, la catholique Espagne souffre cruellement. Des trésors nationaux ont été profanés. Les Jésuites ont été les premières victimes, puis d'autres communautés ont été semblablement persécutées.

Les dissentiments qui existaient entre monarchistes madrilènes et républicains n'ont pu qu'être favorables à la propagande antireligieuse. Certains journaux français prétendent que les pouvoirs publics ont manqué d'énergie. Cependant, il faut bien remarquer que les fondateurs de la république se divisent en deux groupes bien distincts; les éléments de droite, qui veulent d'un régime modéré et ceux de gauche, qui veulent instaurer un gouvernement socialiste. Et à ceux qui prétendent que la persécution religieuse n'a pas existé en Espagne, nous n'avons qu'à opposer le bilan d'une journée: 21 couvents ont été incendiés ou dynamités, dont 3 à Cadix, 2 à Grenade, 2 à Burgos, 8 à Alicante, 3 à Malaga, 4 à Séville. Deux résidences épiscopales ont été détruites, celles de Malaga et d'Alicante. Enfin, durant la même journée, des chapelles et des écoles catholiques ont été aussi la proie de la fureur des terroristes. De son côté le procureur général faisait des déclarations en ce qui concernait les gens responsables de ce mouvement révolutionnaire.

Les monarchistes ne veulent pas de la république et les républicains s'en prennent un peu aux communistes. Laissons à l'histoire le droit de faire plus tard, entre ces groupes, le partage des responsabilités. Mais ce que nous déplorons, c'est la guerre que l'on a faite au catholicisme.

En Italie, quelques insurgés ont foulé aux pieds le portrait du pape, ont brûlé en tas des journaux et des livres catholiques, etc. Mais les dernières dépêches nous apprennent que Mussolini est intervenu pour faire cesser les luttes entre certaines factions.

Souhaitons qu'en Espagne aussi bien qu'en Italie les droits de la religion catholique soient reconnus et respectés, parce qu'ils sont sacrés et qu'en les profanant on s'achemine vers la ruine.

LES ACCIDENTS D'AUTOS

Un rapport préliminaire du département du Revenu constate que depuis le 1er janvier au 20 mai de l'année courante 2,371 accidents d'automobiles sont survenus dans la province. Ce relevé porte à 22 le nombre des personnes qui ont perdu la vie, et à 618 celui des blessés par suite d'erreurs, de négligence, d'excès de vitesse, de transgression des règles de la circulation, le plus souvent.

Dans cette triste nomenclature, Montréal figure naturellement au premier rang avec 1,768 accidents. Viennent ensuite Québec avec 197, Sherbrooke avec 73, Hull avec 51, Trois-Rivières avec 25, Westmount avec 25, Outremont avec 13, et les autres villes avec un total de 178. Les comtés ruraux, moins leurs petites villes, en ont à leur compte 41.

Ces chiffres illustrent **logiquement** la situation, si tant est que l'on puisse mettre de la logique dans l'ordonnance des fatalités résultant du trafic automobile. La métropole détient hautement le record, à cause de l'énorme achalandage de sa voirie et de la conception arbitraire des règlements du trafic que se font individuellement les conducteurs de véhicules à traction mécanique. Beaucoup de gens ne peuvent s'astreindre ; d'autres pèchent par ignorance,notamment les étrangers; d'autres encore, et cette classe redoutable devrait être impitoyablement bannie de nos routes, par abus de liqueurs enivrantes. Ces trois causes principales exclues, il en reste peu auxquelles on attribue des accidents.

Il ressort de ces constatations que l'autorité compétente ne doit en aucune façon céder devant les abus à réprimer. La tâche est difficile, mais non impossible. A tout événement, il importe d'exercer la plus grande rigueur à l'égard des **chauffards, des maniaques de la vitesse et des alcooliques** qui prennent les rues des villes et les routes rurales pour des pistes de course, sans souci de la vie des gens.

Le rapport montre que les accidents ont suivi une courbe décroissante depuis janvier. Doit-on en conclure que les automobilistes sont plus prudents et meilleurs observateurs des règlements de la circulation? C'est à désirer. C'est que probablement aussi le trafic d'hiver offre plus de danger que celui de l'été. Quoi qu'il en soit, il est avéré que pendant l'été les randonnées et les pique-niques à travers les campagnes sont des occasions de périls pour un très grand nombre de jeunes gens, même d'adultes. Pour les éviter, il n'y a qu'une règle vraiment efficace si non infaillible: la prudence qui comporte la modération en tout, c'est-à-dire la sobriété et la dignité du maintien au volant, plus le sens commun que toute personne doit avoir dans le cerveau pour conduire convenablement une voiture automobile.

L'ECOLE DES BEAUX-ARTS

L'exposition des travaux des élèves à l'Ecole des Beaux-Arts offre comme la syntèse des progrès accomplis pendant l'année par les étudiants et les étudiantes qui suivent les cours de cette institution. La réunion de ces pièces, qu'il s'agisse de peinture, de dessin, de sculpture, d'architecture, d'art décoratif ou de modelage, forme un spectacle des plus intéressants, des plus consolants, que la population de Montréal aimera sans doute à contempler.

A ses débuts, l'Ecole fut littéralement envahie par la foule de jeunes gens et de jeunes filles qui désiraient s'initier à l'un ou l'autre des beaux-arts qu'on y enseigne. Cet enthousiasme surprit quelque peu, mais plusieurs se dirent que le feu sacré perdrait bientôt de son intensité. Les années ont passé et la direction continue à ne pouvoir donner une réponse favorable à tous ceux et celles qui demandent leur admission, faute d'espace. En érigeant l'Ecole, le gouvernement provincial avait conscience de satisfaire à un besoin réel de notre population; il ne s'est pas trompé, les événements lui ont donné raison.

A parcourir les salles de l'exposition des Beaux-Arts on constate que les nôtres ont du talent et qu'ils s'appliquent à le cultiver, sous la tutelle avertie de leurs maitres. Le succès, et il commence déjà à s'affirmer pour un grand nombre, ne peut manquer de récompenser un travail aussi assidu, aussi enthousiaste. Avec le temps, nos artistes sauront produire des œuvres qui, par l'originalité de la conception et par le mérite de l'exécution, ne seront pas loin en arrière des productions artistiques dans les pays plus anciens que le nôtre.

Le tout est de persévérer et de ne pas relâcher son effort. On n'obtient rien sans peine, dans le domaine des arts aussi bien que dans le domaine des affaires. Que nos jeunes gens et nos jeunes filles visent sans cesse à acquérir une technique sûre, à affiner leur goût, à penser d'avance leur œuvre, et ils réussiront inévitablement. Le tort jusqu'ici pour plus d'un parmi nos compatriotes était le manque de patience. On ne comprenait pas qu'il fallût consacrer trois, quatre ou cinq ans à l'étude d'un art avant d'en posséder des notions suffisantes. On revient de cette erreur et l'Ecole des Beaux-Arts, par la discipline qu'elle sait imposer à ses élèves, aura été pour beaucoup dans cette réforme, non moins importante, à notre sens, que l'enseignement lui-même.

La "Presse" tient à féliciter professeurs et étudiants et étudiantes pour l'excellent travail fourni pendant l'année académique qui vient de finir. Elle souhaite que l'Ecole des Beaux-Arts étende de plus en plus le rayon de son influence pour le plus grand avantage de la communauté montréalaise.

CAUSERIE FEMININE

Avoir un but

"Il faut faire de sa vie manquée une vie plus belle que les vies réussies des autres."

(Barbey d'Aurevilly).

Il est courant d'entendre dire: "J'ai manqué ma vocation, je n'aurais pas dû faire ceci ou cela. Je n'étais pas faite pour mener la vie que je mène. Mon existence est ratée. Si j'avais su... Si j'avais pu... Si j'avais voulu... etc... Que de vies manquées pour diverses raisons! Que de vies gâchées par de vains désirs, de vaines poursuites vers d'inaccessibles sommets !

La philosophie la plus élémentaire ne commande-t-elle pas à qui se rend compte d'avoir épuisé sans atteindre son but les ressources dont il disposait, de changer de route, de s'orienter vers un autre objectif? Il y aurait beaucoup moins de vies manquées si on avait le courage de regarder les choses en face. Une vie n'est du reste gâchée que si l'égoïsme en est la base, car, tôt ou tard, il en sortira des ralents d'amertume. On ne peut prétendre au bonheur si l'on n'a pas su se dégager de la seule préoccupation du moi.

Si, au lieu de rapporter tout à soi-même, de s'abimer en regrets inutiles, on se dévoue à quelqu'un ou à quelque chose, on y trouve un idéal qui, s'il n'est pas celui qu'on avait d'abord rêvé, n'en constitue pas moins un but nouveau à atteindre et dont les résultats seront peut-être meilleurs grâce à l'expérience acquise et parce que l'intérêt personnel n'est plus en jeu.

Si nous voulons notre vie belle et réussie, que la bonté soit à la base de nos moindres actions. N'oublions pas qu'un sourire, un mot aimable, un simple petit service, ne fût-ce qu'un élan du cœur, ne sont jamais perdus et que s'ils ne sont pas toujours recueillis par ceux à qui ils sont destinés, et que nous en ignorions même les résultats, la satisfaction personnelle n'en sera que plus intense si notre âme est suffisamment trempée.

LAURE.

LETTRE DE QUEBEC

Nouvelles écoles normales

(SERVICE SPECIAL A LA "PRESSE")

Québec, 1. — La dernière livraison de cette excellente revue pédagogique qu'est l'"Enseignement Primaire" que dirige avec tant de zèle le dévoué inspecteur général des écoles normales, M. C.-J. Magnan, contient le procès verbal de la réunion du comité catholique du Conseil de l'Instruction Publique tenue la semaine dernière. C'est à cette réunion, comme l'on sait, que les scolasticats des Frères de six congrégations différentes ont reçu le titre d'écoles normales. Les Frères des Ecoles Chrétiennes et ceux de l'Instruction Chrétienne ont, chacun, deux scolasticats. C'est sur le rapport favorable de M. l'inspecteur général des écoles normales que cette importante décision a été prise par le comité catholique. La proposition faite à ce sujet a été présentée par S. G. Mgr Geo. Gauthier, archevêque de Montréal, secondé par M. Victor Doré, directeur des écoles de la commission scolaire catholique de Montréal.

Les nouvelles Ecoles Normales sont: le Scolasticat de la Pointe-du-Lac des Frères des Ecoles Chrétiennes; le Scoslaticat d'Iberville des Frères Maristes; le Scolasticat de Laprairie des Frères de l'Instruction Chrétienne; le Scolasticat de la Côte-des-Neiges des Frères de Sainte-Croix; le Scolasticat du Sault-au-Récollet des Frères de Saint-Gabriel; le Scolasticat d'Outremont des Frères de Saint-Viateur; le Scolasticat de Laval-des-Rapides des Frères des Ecoles Chrétiennes; le Scolasticat de Sainte-Foy des Frères des Ecoles Chrétiennes.

Dans son rapport, M. C.-J. Magnan donne de fort intéressants renseignements sur ces différentes institutions d'enseignement qu'il a minutieusement visitées à la demande des membres du comité catholique. Il a consacré une journée entière à chacune de ces écoles: "Au point de vue matériel", dit-il, "les scolasticats que j'ai visités font non seulement honneur à leur congrégation respective mais aussi à notre province". Les conditions pédagogiques de ces écoles, rapporte encore M. Magnan, sont des plus scrupuleusement observées. Chacune renferme, entre autres choses, un laboratoire bien aménagé et une bibliothèque abondamment fournie d'instructifs ouvrages. L'inspecteur général a même fait le relevé de chacune de ces bibliothèques dont le contenu se totalise par 41,000 volumes. L'entrainement professionnel ou l'enseignement pratique n'est nullement négligé, loin de là. M. Magnan note encore que les sections agricoles, commerciales et industrielles sont abondamment pourvues de tout ce qui est nécessaire à leur mise en opération: jardins potagers, jardins botaniques, parterres bien soignés, culture maraichère, grande culture, dépendances, laboratoire pour expérience de chimie agricole, poulaillers modèles, ruchers modèles, etc. On enseigne également dans ces écoles les beaux-arts, le chant et la musique. Leur personnel enseignant à l'heure qu'il est comprend quarante-cinq professeurs réguliers et quinze professeurs spéciaux pour le chant, la musique et la gymnastique.

Bref, de toutes les observations qu'il a faites dans ces écoles, l'inspecteur général conclut que "ces scolasticats méritent sans conteste le titre d'Ecole Normale". Et c'est sans hésiter que sur cet heureux rapport ce titre leur a été accordé par le comité catholique du Conseil de l'Instruction Publique.

SAINTE-FOY.

LA VIE RURALE

CULTURE DU FRAMBOISIER

Le framboisier est un arbrisseau de culture facile et produisant abondamment des fruits savoureux et généralement très estimés. Sa culture peut convenir au grand comme au petit jardin. L'ombre ne lui est pas dommageable, il peut donc être cultivé sous les arbres ou le long des murs.

Le framboisier aime les sols fertiles, plutôt humides et même un peu acides. Les sols secs et trop calcaires ne lui sont pas favorables. Il est assez vivace pour y résister, mais dans ces sortes de sols il ne produit que des fruits inférieurs qui se dessèchent rapidement.

On plante le framboisier par touffe de deux à trois brins et on coupe la tête à environ deux pieds et demi ou trois pieds du sol. Cette opération du plantage se fait d'ordinaire l'automne, en septembre, pour qu'il puisse produire dès la deuxième année sur les rameaux qui poussent le printemps suivant, attendu que les rameaux de l'année ne produisent pas de fruits; seuls ceux de l'année précédente peuvent produire et se dessèchent la troisième année.

Ce n'est donc que vers la troisième année que le framboisier s'est véritablement emparé du terrain et il devient alors très prolifique dans son imition de bourgeons annuelle, au point que l'émondage s'impose.

Il faut tenir compte de ses dispositions au moment de la plantation et réserver suffisamment d'espace entre chaque touffe, de trois à quatre pieds au moins.

Chaque automne, après la deuxième année, on doit couper à l'aide d'un bon sécateur toutes les vieilles tiges qui ont porté fruits et réduire la longueur des autres à trois pieds de hauteur environ.

Après la troisième année, il est facile de donner de l'extension à une plantation de framboisiers sans qu'il soit nécessaire d'avoir recours à autre chose qu'aux produits de la taille, c'est-à-dire que les surplus des jeunes rameaux reprennent très bien, à condition qu'ils soient plantés en terre propice.

La culture du framboisier convient très bien aux jardins d'amateurs et aux jardins cultivés pour les revenus. Ses fruits, frais, confits ou en conserve trouvent facilement preneur. Les prix en sont généralement assez rémunérateurs et une plantation de framboisiers bien entretenus produit abondamment.

Nous ne connaissons pas de culture plus facile, demandant moins de travail et rendant proportionnellement autant que celle du framboisier.

Les variétés améliorées de framboises rouges ou blanches donnent en terre fertile et convenable des fruits d'un développement surprenant, très alléchants et en très grande quantité.

La récolte des framboises se fait de la mi-août à la fin de septembre.

Tous ceux qui disposent en permanence d'un coin de terre transformé en jardin d'agrément ou en potager devraient avoir une petite plantation de framboisiers.

AGRICOLA.

Opinions de Journaux

"L'ECLAIR DE L'EST", M. Paul Sordoillet:

Par deux scrutins, l'homme probe et droit, le patriote vigilant qu'est M. Paul Doumer, a été élu président de la République.

"EXPRESS PORANNY" (de Varsovie) :

M. Paul Doumer est un homme politique distingué, prudent et loyal, ayant une grande expérience et profondément patriote.

"CESKE SLOVO" (de Prague), socialiste national :

M. Doumer défendra la même politique de paix que M. Briand eût défendue comme président de la République.

Le "PETIT JOURNAL" :

La longue carrière du nouveau président, M. Doumer, tout entière consacrée au bien public, lui assure dans les hautes fonctions qui viennent de lui être confiées l'estime respectueuse de tous les Français.

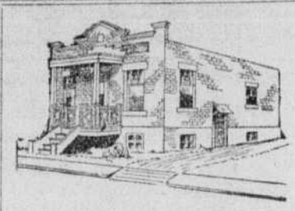
"INFORMATIONES" (de Madrid) :

M. Doumer se distingue par sa persévérance. Il n'est pas l'homme des improvisations. Une fois qu'il a fixé sa ligne de conduite, il s'y tient sans que rien puisse l'arrêter. Telle est la raison pour laquelle il n'y a pas lieu de craindre de surprise de sa part.

"L'ECHO DE PARIS", M. Henri de Kérillis:

M. Doumer parvient au faite du pouvoir en des heures difficiles,investi par la confiance d'une assemblée qui, sentant le danger d'une aventure politique et d'une victoire révolutionnaire, a traduit, dans un redressement frémissant, le sentiment de la France pacifique et patriote. Nous souhaitons qu'il s'en montre digne.

—Le grand **service à rendre aux incrédules, c'est de faire que les chrétiens soient chrétiens. Si ce petit nombre de fidèles qui fréquentent assidûment les églises étaient vraiment ce qu'ils devraient être, ils changeraient le monde. (Louis VEUILLOT).**



Comment sans Capital

devenir propriétaire de sa propre maison

1o En achetant un terrain à TERRASSE LA BROQUERIE payable $1.00 comptant et $1.00 par semaine.

Remplissez le coupon ci-dessous, envoyez-le nous et nous vous ferons parvenir tous les renseignements nécessaires.

2o En construisant sur ce terrain avec l'aide de la compagnie une maison d'un logis payable par un loyer de $14.17 par mois.

LE PROMOTEUR D'INDUSTRIE LTEE,
Chambre 13—1306 Ste-Catherine Est.
Nom . . . . . .
Adresse . . . . . .



L'Asthme!

Je sens que votre remède est un sauveur pour M. Churchill. Il fait pour lui ce qu'aucun autre traitement n'a pu faire, c'est-à-dire qu'il le tient dans un état qui lui permet de ne jamais perdre une journée d'ouvrage." Mme Kenneth L. Churchill, Whitman, Mass.

La première bouteille vous fait du bien, si non votre argent vous est remis. $2.50 à votre pharmacie ou directement.

Overseas Asthma Remedy
CAREW & FRASER,
MFRS.-CHIMISTES - NEW GLASGOW N.E.



HBC SPECIAL "BEST PROCURABLE" SCOTCH WHISKY

Seulement un produit de mérite aurait pu maintenir sa réputation pendant plus de 200 ans.

Un Whisky distillé de malts vieillis . . . un Whisky embouteillé en Ecosse . . . un Whisky de distinction. Achetez H B C "Best Procurable". Spécial dans les magasins de la Commission des Liqueurs de Québec.

Hudson's Bay Company
INCORPORATED 2ND MAY 1670.

LES FAUSSES DENTS SONT UNE BELLE INVENTION MAIS GARDEZ VOS DENTS TANT QUE VOUS LE POURREZ.

Qu'est-ce que la "*pyorrhée*" que des millions redoutent?



Les fausses dents sont souvent attribuables à la pyorrhée qui s'attaque à quatre personnes sur cinq après la quarantaine.

C'EST une maladie affreuse, et c'est un fait reconnu que la moitié des gens qui portent de fausses dents y ont été amenés par la négligence à se prémunir contre la pyorrhée qui est responsable de la perte des dents chez la moitié des adultes.

On ne peut cependant trop les blâmer pour leurs lèvres basses et les cavités des joues, marque indéniable du port de dents artificielles.

La pyorrhée qui s'attaque à quatre personnes sur cinq après la quarantaine est une maladie secrète, insidieuse. Elle peut infecter vos gencives dès le bas âge et y demeurer aux aguets, pendant des années, avant de laisser soupçonner ses dangereux ravages.

N'attendez pas que vos gencives saignent.

Les premiers symptômes de la pyorrhée sont l'amollissement et le saignement des gencives. Si vous la négligez, la pyorrhée amollit les gencives, détache les dents dans leurs alvéoles jusqu'à ce que l'extraction en devienne nécessaire pour protéger votre santé.

Mais n'attendez pas ces symptômes. Prenez soin de vos dents pendant qu'elles sont bonnes. Allez voir votre dentiste régulièrement avant que la maladie s'aggrave, visitez-le au moins deux fois l'an.

Et à la maison, brossez vos dents, massez vos gencives avec Forhan. Ce dentifrice est unique en ce qu'il contient les bénéfices d'une certaine préparation créée par le Dr R. J. Forhan que des milliers de dentistes emploient dans le traitement de la pyorrhée.

Protégez vos dents.

Vos propres dents sont beaucoup supérieures à tout ce que vous pouvez employer pour les remplacer. Vous ne réalisez peut-être pas leurs avantages bienfaisants tant qu'elles sont solides et que vos gencives sont saines. Ne faites pas la folle de prendre le risque de les perdre. Aucun dentifrice n'est supérieur à Forhan — pas de meilleure protection pour la beauté des dents et l'hygiène de la bouche. Faites de Forhan votre dentifrice — vous ne pouvez faire de meilleur placement pour la santé de votre bouche et la protection de vos dents. Forhan's Ltd., Montréal.



Forhan's
POUR LES GENCIVES

La Vie au Foyer

L'ALIMENTATION

Une recette très simple pour préparer un dessert fournie par Mme Berta Briggs

Il existe à New York un club très ancien et pourtant très actif qu'on nomme The National Association of Women Painters and Sculptors, et dont les membres ne tarissent pas d'éloges pour leur présidente nouvellement élue Berta-N. Briggs.

En plus d'être douée de qualités artistiques remarquables, Mme Briggs est une personne d'une éducation raffinée et un orateur distingué.

Mme William-Harlow Briggs fut toujours connue sous le nom de Berta, dans les différents clubs dont elle fit partie, à l'Université Columbia, au Lyceum Club de Londres et au College Art Association.

Elle fut une des premières femmes en Amérique à faire de la sculpture sur bois. Soudain, sans aucune préparation, il y a quatre ans, elle commença à faire de la peinture à l'eau et eût de tels succès dans ce travail, que ses oeuvres forment une grande partie de ses expositions.

Cependant malgré ses travaux artistiques, Mme Briggs trouve encore le temps de faire quelques ouvrages culinaires. Elle donne ici pour nos lecteurs, une de ses recettes favorites.

"De tous les desserts, j'adore le plus simple", dit-elle, "celui qu'on nomme mousse au chocolat au lait. On le fabrique avec une tablette de chocolat ordinaire comme on trouve partout dans les restaurants.

Voici les ingrédiens nécessaires à la Mousse au Chocolat au lait:

Trois tablettes de chocolat au lait de 5 pouces par 2 pouces;
1 demiard de crème fouettée;
½ cuillerée de gélatine;
1 cuillerée d'eau chaude;
1 cuillerée d'eau froide;
Quelques gouttes d'essence de vanille.

Trempez la gélatine dans l'eau froide puis dissolvez dans l'eau chaude. Faites fondre les tablettes de chocolat et mêlez à la gélatine. Battez la crème et mêlez au chocolat. Versez un peu d'essence à la vanille. Laissez refroidir et servez.

CHRONIQUE MILITAIRE

R.C.N.V.R.

Les exercices réguliers du mercredi soir seront discontinués aux quartiers généraux de la Royal Canadian Naval Volunteers Reserve jusqu'à nouvel ordre.

Les quartiers généraux de la compagnie resteront ouverts cependant tous les lundis soirs afin de permettre aux hommes de se récréer. A ces occasions l'uniforme ne devra pas être porté, à moins d'ordre contraire.

Les baleinieres Montagu sont à être reconditionnés à Lachine et tous ceux qui font partie de la compagnie doivent rester en contact avec les quartiers généraux afin de prendre part aux excursions qui auront lieu bientôt.

Un groupe de 26 hommes de la compagnie de Montréal du R.C.N.V.R. se rendra le 6 juin à Halifax pour l'entrainement annuel.

Régiment de Maisonneuve

La garde d'honneur lors de l'arrivée de Son Excellence le gouverneur général du Canada, a été fournie par le Régiment de Maisonneuve. La fanfare portait la brillante tunique rouge. Le détachement était commandé par le major L.-H. Desjardins. Le lieutenant Guy Montpetit agissait comme porte-drapeau, et le lieutenant Lefort Bisaillon comme second en commandement. La garde était placée en face de l'hôtel de ville et présenta les armes à l'arrivée et au départ du gouverneur général qui en fit aussi l'inspection.

Après la parade d'église hier après-midi les officiers furent conviés à un banquet dans leur mess. L'invité d'honneur était le lieutenant-colonel Des Trois Maisons qui fêtait un demi-siècle de service dans l'armée. Le banquet fut suivi d'une fête intime.

L'inspection annuelle du régiment aura lieu demain soir, le 2 juin. Tous les hommes doivent être présents. A cette occasion le lieutenant-colonel Brosseau, officier commandant, fera prendre les noms de ceux qui ont assisté au plus grand nombre de parades afin de pouvoir distribuer les allocations à chacun. Les crédits ont été votés par le gouvernement et chaque soldat obtiendra ce qui lui est dû.

Fusiliers Mont-Royal

L'inspection annuelle des Fusiliers Mont-Royal (65ème Régiment) a eu lieu mercredi dernier. Le régiment se rendit au Champ de Mars et présenta les armes à l'arrivée du général de brigade W.-W.-P. Gibsone, C.M.G., D.S.O., officier commandant du district militaire numéro 4. Cet officier circula dans les rangs et examina chaque compagnie en détail. Le régiment évolua ensuite pour le "march pass". Le bataillon fut alors divisé par compagnies et chacune consacra quelque temps à des exercices spéciaux. Le régiment retourna ensuite à l'arsenal. Le général Gibsone continua son inspection: il fit d'abord passer les mitrailleurs et ensuite il examina les livres. Une réception, dans le mess des officiers, termina la soirée.

Le régiment a participé à la parade d'église annuelle, hier après-midi.

Feu Mme Edmond Benoit

Mercredi le 20 mai ont eu lieu au milieu d'un grand concours de parents et d'amis les funérailles de Mme Edmond Benoit née Florentine Durocher. Précédé d'un landau de fleurs le convoi funèbre est parti de la demeure de son époux pour se rendre en l'église de Notre-Dame du Saint-Sacrement. Le levée du corps fut faite par le Rév. Père V. Lault, curé. Le service fut chanté par le Rév. Père Ste-Marie assisté des Rév. Pères J. Boucher et R. Rheault comme diacre et sous-diacre. La chorale sous la direction de M. L.-C. Boulanger maitre de chapelle exécuta la messe de Pérosi. Touchait l'orgue M. Gour, les solistes étaient MM. A. Guénette, L. Tourangeau, J. DeBelval, N. Picard.

On remarquait dans l'assistance un groupe d'élèves de l'école Notre-Dame du Saint-Sacrement sous la direction des religieuses de Ste-Croix.

Conduisaient le deuil, son époux M. Edmond Benoit, son frère M. E. Durocher, ses beaux-frères MM. Rosaire Benoit, Lucien Benoit, Chs-E. Benoit, L. Labelle, ses neveux MM. Henri Lussier, Paul Lussier, Maurice Caron, I. Durocher, E. Durocher, P. Allard, M. Allord, Philippe Lussier, Jean Lussier, A. Couillard, Henri-Paul Couillard, C. Durocher, Guy Lussier, E. Desnoyers, ses cousins MM. A. Gervais, A. Dubreuil, E. McDuff, Geo. Beauchamp, MM. Arthur Durocher, G. Chartrand, F. Paré, A. Archambault, D. Archambault, L. Archambault, Emile Archambault, R. Gendreau, A. Gendreau, A. Chartrand, C.-E. Laplante. On remarquait dans le cortège le docteur Fernand Jutras, le docteur G.-A. Jutras, le docteur J.-E. Provost, le docteur T. Brault, A. Desiongchamps, M. Benoit, J.-U. Gervais, G. Chartrand, G. Beaucage, R. Bisaillon, C. Désy, F.-H. Bédard, J.-E. Héroux, A. Drolet, D. Roch, A. Riendeau, W. Dolan, A. Désormeaux, J.-P. Vézina, J.-P. Béland, J.-F. Paradis, A. Gaudette, N. Dupuis, J.-E. Robichaud, A.-R. Bfodeau, E. Monday, F.-H. Tisseur, F. Comte, T. Beaucage, C. Dubord, J.-A. Berthiaume, J.-E. Desjardins, A. Monday, A. Lefebvre, G.-A. Lemieux, E. Gaudin, L. Hénault, G. McDuff, E. Jodoin, W. Gendreau, H. Bastien, Z. Charbonnier, C. Laporte, de S.-Rémi, C. Thibault, P. Crépeau, D. Charette, E. Mainguy, E. Legault, P. Morin, L. Lanctôt, A. Reed, Z. Touchette, A. Lechasseur, J. Meilleur, S. Ricci, W. Durocher, C. Baillargeon, L. Ampleman, Léo St-Jean, H. Rioux, J.-M. Bégin, W.-R. Aubert, et plusieurs autres.

Analyse du Caractère



UNE tête carrée, des lèvres minces dénotent ordinairement chez leur propriétaire un caractère imbu de la plus sévère discipline.

Cet homme a une physionomie qui se passe de commentaires et qui n'a pas besoin d'une bien longue analyse pour définir son tempérament.

Nous devinons d'abord qu'il ne doit pas badiner avec les règlements établis, qu'ensuite, il est celui à les faire respecter coûte que coûte.

Les lèvres qui sont strictement fermées ne doivent s'ouvrir que pour rappeler à ses semblables qu'ils ont enfreint une loi et qu'à la prochaine récidive, ils pourraient leur en cuire.

Il ne se paie pas de promesses; ce qu'il réclame, ce sont des faits et rien que des faits.



PATRON No 219. — Gracieux à souhait, ce modèle pour jeune fille, est d'un cachet bien personnel. Se fait pour 14-16-18 et 20 ans, et en 36 et 38 pouces de buste. Prix du patron, 25c.

N.B.—On peut se procurer ces patrons en s'adressant aux bureaux de la "Presse", ou en écrivant, incluant bons postaux, mandats ou argent sous plis recommandés. Un catalogue des patrons est également en vente au prix de 15 cts. Veuillez adresser toute commande avec le No du patron et le montant au Dépt. des Patrons, la "Presse", Montréal. La "Presse" n'est pas responsable des lettres non reçues. Prière de ne pas commander des mesures autres que celles qui sont spécifiées.

DOMINION STORES LIMITÉE

VIANDES — EPICERIES

"OÙ LA QUALITÉ COMPTE"

Offres spéciales de début de la semaine offrant de splendides occasions d'économie Lundi—Mardi—Mercredi

FLOCONS DE MAIS KELLOGG et QUAKER 3 pqts 25c

SHORTENING DOMESTIC pqt 1 lb 10c

MARINADES VICTORY sucrées mélangées, sucrées à la moutarde. Pot 30 onces 39c

TOMATES DE CHOIX Nature's Best. Boîte plate No 2 2 pour 15c

MACARONI Catelli. Toutes variétés. lb. 6c

CIRAGE à chaussures 2 DANS 1 bte. 10c

NOIX DE COCO Snowdrift lb. 19c

GATEAUX EPONGE ronds, par couches, 2 pour 35c

PAIN TASTY Pain de 24 onces, enveloppé 6c

EN VENTE A NOS MARCHES A VIANDE

VERITABLE SAUMON DE GASPE

Nos magasins sont parmi les quelques-uns qui vendent le VERITABLE SAUMON DE GASPE
La pêche au véritable saumon de Gaspé se fait sur la côte de Gaspé. Ne vous laissez pas induire en erreur.

lb. 27c

GROS ANANAS DE CUBA 2 pour 25c
POIS VERTS NOUVEAUX 2 lbs. 25c
TOMATES DE CHOIX 2 lbs. 25c
CANTALOUPS MÛRS 2 pour 25c

Ces prix sont applicables à tous les magasins de l'Ile de Montréal, St-Lambert, Longueuil, St-Jean, Beauharnois.

Eclatent! craquettent! Rissolent!

Les Rice Krispies craquettent dans le lait ou la crème. Ce sont des bulles de riz croustillantes et d'une merveilleuse saveur. Rien de pareil nulle part!

Ayez des Rice Krispies pour le déjeuner, le dîner, le souper des enfants. Essayez-les avec des fruits et du miel. Font de délicieux macarons. En vente chez les épiciers. Fabriqués par Kellogg à London, Ontario.

Kellogg's RICE KRISPIES



OGILVY

Mardi, offre étonnante de

Souliers pour dames



1140 paires de souliers nouveaux pour le printemps et l'été

Valant régulièrement jusqu'à $6. Mardi, la paire,

$2.99

Pour la saison qui s'en vient vous aurez besoin de plus d'une paire de souliers: mardi est la journée par excellence pour vous les procurer.—Grande variété de couleurs, tissus et cuirs. En toile naturelle. — Chevreau blanc, combinaisons de chevreau blanc et brun, noir et blanc, beige et bleu, deux tons de beige. Chevreau noir garni de lézard.

Souliers de sport en plusieurs modèles dans le groupe.

Ogilvy — Deuxième étage

Mardi, offre spéciale de

Tissus et rideaux

Taffetas à draperie
Mardi, la verge $1.64
Exquis comme draperie, couvre-lit, coussin de fantaisie, abat-jour etc. Rose, vert, hello, bleu, orange, rouille et mauve. 50" de largeur.

Reps de 48" de largeur
Valeur $1.00. Mardi, la verge 65c
Ce qu'il faut pour portières, draperies ou coussins.

Jolies cretonnes
Valant régulièrement $2.00. Mardi, la verge 69c
Dans un large assortiment de couleurs — 36" de largeur.

Franges de Valence
Valant régulièrement $1.75. Mardi, la verge 89c
Tissu très durable — taupe et rose, bleu, rose et vert, noir et or.

Tissu en simili-soie pour fenêtre
Valant régulièrement $1.25. Mardi, la verge 69c
Un tissu fait de simili-soie et coton; ce qu'il faut pour le cottage d'été.

Belle marquisette française
Mardi, la verge 39c
Ce tissu est exceptionnellement bon marché—48" de largeur.

Rideaux en marquisette avec ruchés et embrasses
Régulièrement $2.98. Mardi $1.00
Tout prêt à être pendu — 2¼ verges de longueur.

Ogilvy — Troisième étage

Visitez le Sous-sol d'Occasions

Jas. A. Ogilvy's LIMITED

Magasin ouvert de 9 a.m. à 5.30 p.m. Samedi jusqu'à 6 p.m. Téléphone UPtown 6400.

Spectacles et Concerts

Clara Bow ne désire plus faire de cinéma

(Service de l'United Press, spécial à la "Presse".)

Denver, Col. 1. — Clara Bow, l'actrice à la chevelure rousse dont le tempérament excentrique fit le succès et le malheur, a l'intention de quitter le cinéma. C'est du moins ce qu'il faut croire d'une communication faite par M. B.-P. Schulberg, directeur de la production pour la compagnie Paramount. "Mlle Bow est une personne malade, très malade. Elle a besoin d'un long repos, elle a besoin de calme, a ajouté M. Schulberg que l'on considère comme le "découvreur" de l'impétueuse vedette. "Je ne crois pas que Clara réalise d'autres films". Le contrat de Clara Bow, avec la Paramount se termine en octobre. On ne croit pas qu'il soit renouvelé. Cependant on réserve, advenant une nouvelle décision de l'actrice, un scénario intitulé: "Man-Handled" que la compagnie est prête à lui confier. M. Schulberg prit la défense de la vedette disant qu'elle avait été la victime de ses amies. Il a aussi annoncé que la Paramount renonçait définitivement à réaliser des films sur les "gangsters."

Excellent début de Tallulah Bankhead

L'ACTRICE anglaise Tallulah Bankhead fait un bon début à l'écran américain avec "Tarnished Lady", actuellement au cinéma Palace. Sans être un succès renversant, ce film a été considéré comme très satisfaisant par l'auditoire du Palace qui a applaudi à plusieurs bouts de dialogue. On peut toutefois lui reprocher une action assez lente même pour une oeuvre "psychologique" et parfois, surtout chez Tallulah Bankhead, des répliques basses et aussi bien perceptibles. Ennuie. Il peut sembler curieux que des auditoires ne puissent se lasser de voir des femmes malheureuses prendre des façons vulgaires de femmes de bas étage; on a imposé ce rôle par trop conventionnel, à toutes sortes d'actrices même de celles qui paraissent se prêter le plus facilement à le réussir, comme Janet Gaynor par exemple. Mais, il faut bien dire, Tallulah Bankhead donne une interprétation nuancée et caractéristique d'un rôle passablement difficile. Sa voix est sourde, sa physionomie très expressive et sa personnalité très marquée.

Elle représente, dans "Tarnished Lady", une jeune fille de grande famille ruinée. Elle aime un jeune écrivain pauvre, personnage faict que le succès grise et qui se laisse cueillir par une autre grande dame, de bien vilaine marque. Cette dernière a pour fonction de créer toutes sortes d'embêtements à celle qu'elle appelle une amie. Je le savoir, cette cruelle sera l'instrument de l'héroïne.

Sa mère étant acculée de dettes, Tallulah est contrainte d'épouser un richard aux manières de grand seigneur. Ce type nous change un peu de l'autre trop cinématographique du "businessman" yankee. Le richard est, comme nous l'avons dit, un gaillard honnête mais sa femme, nourrissant ses illusions sur le jeune élu de son coeur, décide un beau jour de retourner à ses anciennes amours. Elle n'y revient que pour éprouver une grave déception; son orgueil l'empêche de retourner à son mari qu'elle a quitté juste au moment où il était ruiné par une crise de Bourse. Après un moment de dissipation, elle décide de gagner sa vie par un travail honnête; tout cela évidemment grâce à la protection d'un personnage qui sans être le philanthrope de la Samaritaine est propriétaire de grand magasin et bon Samaritain.

Finalement, les gens de coeur se retrouvent et tout va bien. Tallulah Bankhead est bien secondée par Clive Brook (rôle du mari), Phoebe Forster et Alexander Kirkland.

Le programme du Palace comprend une amusante comédie où un pseudo-homme d'affaires démontre à un vague commis "sorti des bas-fonds de l'inexpression verbale" ce qu'on peut faire avec du bagout; des Actualités comprenant les manoeuvres aériennes sur New-York, les fêtes de Jeanne d'Arc à Orléans et une entrevue du mahatma Gandhi etc., et une deuxième leçon de golf de Bobby Jones, légèrement moins intéressante, quoi qu'on ait dit, que celles de Charles Farrell a également montrées au Palace.

Un excellent film au cinéma de Paris

LE CINEMA DE PARIS présente cette semaine un film dont le retentissement sera considérable. "Le Mystère de la Chambre Jaune", tel que l'a réalisé Marcel L'Herbier, est un beau film policier, voire un excellent drame filmé. Le célèbre roman de Gaston Leroux a, de tout temps, tenté l'imagination des réalisateurs. Nous l'avons déjà admiré, adapté au cinéma muet, plusieurs fois. Nous le retrouvons aujourd'hui dans toute sa vigueur dramatique grâce au parlé. Marcel Gerbier s'est contenté de nous donner le roman de Leroux tel qu'il est, et c'est un très grand mérite. Au contraire des Américains, il a évité de l'"arranger", de le corser inutilement. Il serait oiseux de raconter le "mystère" de cette fameuse chambre jaune. Le film, tout comme le roman, nous raconte la poursuite d'un criminel introuvable, comme de juste, bien que toutes les issues de la maison soient hermétiques; les exploits d'un détective amateur qui sait suivre les pistes les plus compliquées. Il s'y trouve un manoir à l'aspect farouche, un innocent qu'on arrête, des coups de revolver et le coup de théâtre final. Le scénario est plein de rebondissements et une soirée au Cinéma de Paris est fertile en émotions.

Le réalisateur a réussi avec doigté le dosage des éléments classiques de son film. Rien n'est précipité ou lâché. La scène finale, celle de l'éclaircissement et de la découverte de l'auteur de l'assassinat de mademoiselle Stangerson a retenu toute l'attention de Lherbier et elle est juste. Non d'ailleurs. Au film policier, cette scène finale est toujours pénible pour le public lorsqu'elle n'est pas réussie. Ménager un effet jusqu'à son extrême limite est difficile; il est parfois plus facile de bâcler un dénouement en dix pieds de film. Rendons témoignage à Lherbier d'avoir tourné un film où l'intelligence ne le cède jamais à la fantaisie. En plusieurs endroits on aurait aimé une touche d'humeur; certaines scènes sont longues et d'un style indécis. Par moments, on sent que l'occasion d'une étourdissante parodie a été ignorée. Les fautes grossières du cinéma parlé (peu importe la nationalité) sont exemptes de ce film qui n'a pour tout défaut que les longueurs du début. Certaines scènes nous ont paru plus théâtrales que visuelles. Mais là encore, on ne peut exiger des réalisateurs qu'ils apprennent leur nouveau métier plus vite qu'ils ne le peuvent.

L'interprétation confiée à des mains expertes est soignée. Mme Huguette ex-Duflos fait une très belle composition du rôle de Matilde; M. Desjardins est de beaucoup supérieur à ce qu'il était dans la version française d'"Atlantis"; M. Vibert se défend très bien dans un rôle ingrat; M. Van Daele trouve les accents justes et les gestes exacts et M. Roland Toutain (Rouletabille) silhouette agile, jeune et sympathique est la révélation de la soirée. C'est Douglas Fairbanks de 1922 retrouvé, dirait-on...! Le reste du programme comprend d'intéressants et nombreux sujets courts.

Le côté caricatural de "The Front Page"

LES foules se pressent toujours nombreuses au cinéma Princess où, à la demande générale, on a conservé à l'affiche, pour une deuxième semaine, "The Front Page". Adolphe Menjou y remporte l'un des plus beaux succès de sa carrière. De l'énergie, de l'ingéniosité et de la versatilité, le tout recouvert d'une bonne couche de cynisme, Adolphe Menjou met tout cela dans sa conception d'un chef de nouvelles. Il donne aux journalistes de carrière une bonne leçon, mille fois répétée aux débutants, lorsqu'il déchire la copie d'un de ses reporters, Hildy Johnson (Pat O'Brien), en lui disant qu'un "scoop" (primeur) s'écrit dans les premières lignes d'une nouvelle de première page et non dans le second paragraphe!

Il va sans dire que cet excellent film qui provoque tant d'enthousiasme chez certains spectateurs a, par contre, déchaîné l'ire de quelques autres.

Il fallait un peu s'y attendre avec la forte dose d'invraisemblable qui domine cette réalisation portant la trace de deux maîtres du cinéma Howard Hughes et Lewis Milestone. Avant de pester trop haut contre ce film, il faut bien se représenter que les réalisateurs ont voulu plutôt donner une caricature de la vie des journalistes qu'une reproduction fidèle des faits et gestes des reporters policiers.

Envisageant "The Front Page" sous cet angle, il nous est plus loisible d'admirer le véritable talent de ses principaux personnages. Adolphe Menjou dont nous avons déjà énuméré les principales qualités, son "star" reporter, Hildy Johnson, partage entre une jolie personne qu'il a promis d'épouser et l'amour de son métier de journalisme qui lui fait tout oublier, même l'heure du train qui doit l'amener à New-York pour sa lune de miel. Mary Brian, Edward-Everett Horton, Slim Summerville sont aussi des parties importantes de la charpente de ce film.

Une extravagante comédie "The Frozen Face", des dessins animés et des Actualités sonores comprenant une entrevue avec le mahatma Gandhi complètent le programme.

"Le théâtre des petits" demain, à Saint-Sulpice

C'est demain soir que Le Théâtre des Petits couronnera par une représentation artistique sa deuxième saison.

Le programme des mieux élaborés ne s'éternisera pas et la soirée laissera une impression de fraîcheur et de jeunesse. La musique et les costumes et les saynètes, tout a été préparé avec grand soin et on peut présumer que cette soirée sera un succès sans précédent. Pour information: HArb. 9983. —(Communiqué).

"Big House" est d'un réalisme formidable

"BIG HOUSE", l'une des plus fameuses productions tournées au cours de l'année est remarquable autant par son réalisme puissant que par la vérité de son scénario. Ce film réalisé en français, passe cette semaine à l'écran du Saint-Denis.

La prison! Ce mot invoque chez tous une sorte de terreur de ce lieu où les prisonniers subissent leurs châtiments. Les jours s'y succèdent dans une affreuse monotonie. Les prisonniers qui y sont pour un long terme ne songent qu'à une chose: s'évader.

Dans "Big House", le spectateur assiste aux diverses occupations des prisonniers. Il les voit, pendant les récréations, s'assembler pour ébaucher une évasion qui réussira rarement.

C'est une drame perpétuel qui se joue. Les prisonniers abrutis veulent jouer leurs derniers atouts pour reprendre leur liberté. Ils préparent un plan, et au moment où il se réalise à demi, ils sont surpris par les gardiens obligés de tuer pour empêcher l'évasion de quelque trois mille détenus. Un mouchard avait averti à temps les autorités de la prison.

Voilà les principales lignes du film "Big House". Charles Boyer et Mona Goya, les deux populaires vedettes françaises interprètent leur rôle avec une rare maîtrise. En plus de "Big House" le Saint-Denis présente le dernier succès de Maurice Chevalier, "Le Petit Café". Ce film est tiré d'une pièce célèbre de Tristan Bernard, le fameux écrivain français. Inutile de dire quels flots d'esprit et de gaieté roulent dans "Le Petit Café". Maurice Chevalier y joue le rôle d'un garçon de café qui reçoit un héritage de cinq millions. Avant de lui apprendre cette nouvelle, le patron de Maurice Chevalier l'a lié par un contrat de vingt ans. Ce contrat exige qu'advenant le fait que le garçon de café laisse sa position il devra donner un fort montant à son patron. Le garçon a accepté sa typique position et dans la journée, Maurice Chevalier sera commis de bar et le soir, millionnaire!

Un duel des plus fantaisistes avec un baron permet à Maurice Chevalier de découvrir l'amour que lui porte la fille de son patron. On sait le reste.

Le Pathé journal, fait voir des scènes des troubles qui ont bouleversé l'Espagne. On assiste au départ du roi Alphonse XIII et à son arrivée à Paris. D'autres attractions complètent cet intéressant programme.

Banquet de la Société Théâtrale Canadienne

UN grand banquet, offert par M. E.-A. Vinet, a clôturé, hier soir, la saison du Cercle Lafontaine qu'on ne connaîtra plus désormais que sous le nom de "Société Théâtrale Canadienne". La fête réunissait tous les directeurs, les interprètes, des amis du Cercle et se déroula à l'hôtel Richelieu. Grâce à M. Léon April, propriétaire de cet hôtel qui seconda admirablement les directeurs du Cercle, la soirée fut un succès complet. La nouvelle société théâtrale a affirmé par la voix de M. E.-A. Vinet, ses principes. On entend y faire du bon théâtre et combattre pour la cause de la rénovation artistique du public. M. Paul Delcourt a payé un hommage émouvant à la mémoire du fondateur du Cercle, M. C.-E. Guilbeault et raconté de quelle façon, suivant la volonté du fondateur disparu, le Cercle renaissait et continuait de vivre plus vigoureusement que jamais. M. Claude Sutton qui occupera la saison prochaine encore la fonction de directeur artistique, traça l'intéressant programme pour la nouvelle saison et indiqua les conditions artistiques dans lesquelles il sera réalisé. Au cours de ses remarques, il burina un vif portrait du regretté M. Guilbeault et rendit témoignage aux continuateurs de son oeuvre, MM. Vinet, Delcourt et Renaud.

Ce dernier ajouta quelques mots. Les journalistes présents furent aussi invités à porter la parole. Le banquet terminé, chacun des interprètes fut invité à participer à un joli programme récréatif. Chacun y mit du sien et la plus irrésistible fut celle présidé à la fête. On regretta beaucoup l'absence de M. et Mme Ludger Gravel. La Société Théâtrale Canadienne est peut-être un nom nouveau mais M. Gravel sait, mieux que nul autre, qu'il s'agira toujours des "anciens" du Cercle Lafontaine dont il fut toujours le si généreux ami.

Un intelligent film policier au Capitol

LA politique du programme double obtient toujours un beau succès au cinéma Capitol.

Le premier film, "Three Girls Lost", a le mérite d'être une parodie bien faite de la vie des jeunes filles venant de la campagne et qui ont l'intention de bouleverser la "grande ville". Evidemment elles entendent réussir toutes les trois mais emploient des moyens différents. La première s'intéresse à l'honorable "profession du "gold-digging", la seconde à un gangster; seule, la troisième entendra réussir par le travail et une conduite irréprochable. Le ton du film n'est pas déplaisant. On n'a pas voulu faire l'apologie de la vie dans les grandes villes mais simplement amuser le spectateur des avatars de personnes naïves. D'ailleurs un tout autre style eut donné à ce film un caractère répréhensible. Loretta Young dépasse de beaucoup par le naturel de sa composition ses dernières créations. Cette jeune actrice fait chaque jour des progrès sensibles. John Wayne fait un sympathique jeune premier. Son type est un peu conventionnel, mais il le compose avec une telle bonne humeur qu'on ne saurait rien lui reprocher.

Le second film a pour vedette Warner Oland. Il s'agit d'un film du genre mystérieux. Un groupe d'Américains visite Londres; un d'entre eux est assassiné. A la Riviera, un autre reçoit une balle en plein coeur. On comprend déjà dans quelle atmosphère tout le film se déroule. Oland joue le rôle du détective amusé ou confie le tâche quasi impossible d'éclaircir ces deux mystères.

Le réalisateur, innovant en ce sens, ne fait entrer son détective en scène qu'à la moitié du film. Le spectateur est ainsi mieux préparé. Il a plus "besoin" du détective pour l'aider à démêler les fils de l'intrigue et le travail du détective qui, mille fois, semble manquer, plus vrai! Ce film est à voir précisément pour ce procédé scénique qui ne manque pas d'intelligence.

Eleanor Boardman est admirable à l'Impérial

LA direction de l'Impérial nous offre cette semaine deux films plaisants, l'un dans la veine sentimentale, l'autre dans la veine vaudevillesque.

Ce qui distingue "The Great Meadow" des autres films qui évoquent l'ouverture de nouvelles régions américaines à la colonisation, c'est son traitement des principaux caractères, plus développés que celui des simples possibilités de "spectacle". Eleanor Boardman est une intelligente et sensible héroïne, et John-Mack Brown semble intensifier son meilleur rôle à date. La direction du film est de Charles Brabin, un maître de l'émotion, qui n'a malheureusement eu que rarement l'occasion de déployer tout son talent. "The Great Meadow" a plusieurs scènes touchantes délicieuses, comme celle des adieux d'Eleanor Boardman à sa famille, lorsqu'elle suit son mari vers les périlleuses solitudes du Kentucky. Charles Brabin n'a pas trop insisté sur le voyage des pionniers vers la Grande Prairie, et on lui en sait gré. Ce film aura le don de nous intéresser plus que bien d'autres du même genre, parce qu'il nous présente des faits et une atmosphère qui font souvent songer aux événements de notre propre histoire primitive.

"Can Love Decide?" nous conte de l'amusant marivaudage avec James Hall, Irene Delroy et Lew Cody, particulièrement ce dernier, dans des rôles à leur mesure. Le sujet a déjà été présenté en film allemoleux, mais il est rendu encore plus amusant par un dialogue bien fait de l'humoriste Arthur Ceasar. Les habitués de l'Impérial se sont bien divertis durant la projection de ce film, fait pour amuser, et qui y réussit très bien.

Encore un procès au sujet de Clara Bow

Los Angeles, 1. — Fred Girnau, l'éditeur d'un journal hebdomadaire, devra subir un procès en Cour fédérale pour avoir envoyé par la poste des articles équivoques sur Clara Bow. Celle-ci est encore au sanatorium de Glendale.

Les directeurs de la Paramount allèguent que Girnau les a menacés de la publication de ces articles s'ils ne remerciaient pas Clara Bow de ses services. Daisy de Voe poursuit aussi Girnau, qui a prétendu avoir obtenu d'elle son information pour la rédaction de ces articles.

Arturo Toscanini est bien protégé

Milan, 1.—Arturo Toscanini, le célèbre chef d'orchestre du New-York Philharmonic Orchestra, est rentré en possession de son passeport et compte partir le 15 pour Bayreuth, pour y diriger le festival musical qui y commencera le 29.

L'Associated Press tient l'information de la soeur de Toscanini, qui a déclaré que depuis l'incident de Bologne, où il a été conspué et malmené par les fascistes, le célèbre musicien a été l'objet d'une surveillance étroite de la part des autorités.

Mme Enrico Polo, soeur de Toscanini, dit que, bien que les allées et venues de son frère n'aient occasionné aucune intervention de la police, il avait été invité à rester enfermé chez lui pendant quelque temps, afin de permettre à la nervosité populaire de se calmer.

Mme Polo a ajouté que son frère n'avait signé aucun autre engagement pour l'Italie et qu'il retournerait à New-York comme il en avait l'intention. D'après elle, la maëstro serait dans un état de nervosité plus accentuée que jamais.

Le préfet de police de Milan déclare que son passeport n'a jamais été retiré à Toscanini et qu'on avait cherché uniquement à protéger le musicien contre des manifestations hostiles.

STANSTEAD

—Dernièrement, à la salle d'Opéra, fut donnée, par le choeur de chant, une séance dramatique et musicale, sous la direction de M. L. P. Lecours.

—M. et Mme Napoléon Doyon, à Sherbrooke et à Montréal.

—M. Alphège Blais, de Beauharnois, en visite, ici.

—M. Jean Desteffano, à Saint-Jean Iberville.

Chez les pompiers



Le pompier R. LAMARCHE, qui a été élu, vendredi soir, président de la nouvelle union locale des pompiers de Montréal.—(Cliché la "Presse").

Nos chorales scolaires rendront hommage, mercredi le 3 juin, à la chanson canadienne et française

Cette manifestation qui se déroulera sous forme d'un concours aura lieu au parc Lafontaine, sous les auspices de la "Presse".

UN DRAPEAU AU VAINQUEUR

Le 3 juin courant sera la journée de la chanson canadienne et ce seront les chorales scolaires masculines qui lui rendront leurs hommages, sous forme d'un concours organisés entre elles, dû à l'initiative de la section Saint-Louis de France de la Société Saint-Jean-Baptiste de Montréal.

La "Presse" a accepté spontanément de prendre cette manifestation sous ses auspices et a offert un drapeau, devant être remis à la chorale qui interprétera le mieux les chants de chez nous.

Au parc Lafontaine

Ce récital se déroulera au parc Lafontaine à 3 heures de l'après-midi et nul doute qu'une nombreuse assistance y assistera et encouragera de ses applaudissements et de ses acclamations nos jeunes chanteurs.

Le jury qui se composera de MM. Rodolphe Plamondon, Guillaume Dupuis et Eugène Lapierre aura un maximum de 100 points à accorder; 20 points pour la présence proportionnellement à l'inscription; 20 points pour le maintien et la bonne tenue et 60 points pour l'exécution du chant.



M. CLEOPHAS DUBEAU, qui prend une part active au festival de la chanson canadienne qui aura lieu au parc Lafontaine mercredi le 3 juin courant.

Chacune des chorales aura 10 minutes, exactement pour faire valoir ses talents et mérites et afin de ne pas déranger les choristes, les juges défileront devant chacune des écoles.

Avis important

Qu'on n'oublie pas que l'on doit être sur le terrain avant 2 heures 30 de l'après-midi, et que l'on devra faire son entrée à l'est du parc Lafontaine, vis-à-vis la rue Gauthier.

Qu'on n'oublie pas également que c'est aujourd'hui le dernier jour pour faire connaître les noms et prénoms du professeur de chant qui a exercé les enfants et le nombre d'écoliers qui participeront au concours.

Un bouton-souvenir sera distribué aux enfants. En cas de pluie, la fête sera remise au samedi 6 juin.

Le service d'ordre

Le service d'ordre sera assuré par l'inspecteur Aquila Desrosiers, l'inspecteur en charge de la circulation Alfred Bélanger, le capitaine Frank Lemlin et le lieutenant Geoffrion, du poste no 14. Nul doute qu'avec de tels officiers rien ne clochera et que le tout marchera comme sur des roulettes.

L'on compte sur une affluence considérable, car c'est la première fois qu'un événement semblable se produit dans la métropole. Toutes les précautions ont été prises pour que la population ait tout le confort nécessaire.

En foule donc au parc Lafontaine mercredi le 3 juin pour entendre chanter par des voix fraîches et jeunes les refrains de nos pères, si chers à tous les Canadiens-français.

Ceux qui voudraient se renseigner davantage sont priés de s'adresser soit au docteur Henri Dorval, président, Harbour 0405, soit à M. Alphonse Nobert, Belair 1066.

2,371 accidents d'autos et plus de 600 victimes dans l'espace de 4 mois

Le bureau du revenu vient de publier un rapport intérimaire sur les accidents d'automobiles survenus depuis le 1er de janvier jusqu'au 20 mai. Nous signalerons qu'il y a eu 2371 accidents.

Voici quels sont les chiffres mensuels: janvier: 677; février, 516; mars, 465; avril, 602, mai (jusqu'au 20), 111. Sur ce total, Montréal compte 1768 accidents; Québec 197, Sherbrooke 73, Hull 51, Trois-Rivières 25, Westmount 25, Outremont 13, les autres villes 178, les comtés (villes exceptées) 41.

Voici quels sont les chiffres attribués aux différentes causes d'accidents: rencontres 1439, collisions 1311, négligence du chauffeur 1300, intersections 1293, collisions entre autos et piétons 415, négligence du piéton 317, en dépassant 223, collision entre autos et trams 194, collision entre autos et voitures à traction animale 169, excès de vitesse 82, ivresse 44, traverses de chemins de fer 15, mauvais frein 7, collision entre auto et chemins de fer 7.

Les victimes

Le nombre des personnes blessées s'est élevé à 618 et celle des personnes tuées à 22. On remarque que ce sont plutôt les adultes qui sont victimes dans les collisions avec les autos. Le chiffre atteint 232, tandis que l'on ne compte que 184 enfants frappés par un auto. Les automobilistes étrangers semblent faire assez attention aux règlements puisqu'il n'y a que 3 accidents dans toute la province à cette cause. D'autre part les habitants de la province ont eu 65 accidents en dehors du Québec. Enfin signalons que les statistiques mentionnent 28 personnes comme ayant causé 2 accidents et 3 en ayant causé 3.

On peut voir par ces chiffres que la négligence du piéton vient bien après celle de l'automobiliste: 317 contre 1300.

M. Blain parlera ce soir de cette audition des livres de la province

Me Aldéric Blain traitera ce soir de l'audition des livres du gouvernement à l'assemblée régulière de l'Association des jeunes conservateurs de Dorion-Saint-Denis. L'assemblée sera tenue à la salle Raymond, située à l'angle des rues Bélanger et Christophe-Colomb. Il y aura conférence par M. Léo Doyon, concours oratoire entre le notaire J.-N. Labelle et le Dr Alphonse Morin, respectivement premier et second vice-présidents. En plus, on fera le tirage au sort de magnifiques prix de présence. Que tous les membres de l'Association se fassent un devoir d'assister à cette assemblée et d'y amener leurs amis.

La réception par radio à Montréal

D'après les ingénieurs de la compagnie Canadian Marconi, les conditions de la réception radiophonique à Montréal, hier, ont été très bonnes, en fin de semaine. Les postes dont on a capté les émissions sont: samedi, KMOX, WTIC, WOR, WBAL, WLBW, WEAF, WJZ. Dimanche: WEAF, KDKA, WBAL, WRVA, WTIC, WTAM, CKGW.

L'hon. M. Marler et son épouse, de retour ici

Tandis que l'hon. Herbert Marler, venu à Montréal pour passer la fin de semaine, répondait aux journalistes qu'il ne pouvait rien leur dire avant d'avoir conféré avec l'hon. M. Bennett, à Ottawa, la charmante épouse du ministre plénipotentiaire canadien à Tokyo déclarait, à l'hôtel Ritz-Carlton, combien elle avait été agréablement surprise par l'étendue du travail accompli par les missionnaires canadiens au Japon. Une autre chose qui frappa également Mme Marler est le grand nombre de Canadiens qu'elle rencontra, en compagnie de son mari, au cours d'un séjour de quelques semaines dans les montagnes japonaises pendant les grandes chaleurs. Cependant, il n'y a que 500 Canadiens résidant au Japon.

L'hon. M. Marler et son épouse passeront tout l'été ici, s'embarquant pour le Japon vers le commencement du mois de septembre.

CINEMA de PARIS
Cette Semaine
Le Mystère de la Chambre Jaune"
100% parlé français
190-5 E

Théâtre NATIONAL
Cette semaine
Grande ouverture par
Mme Juliette Pétrie
LE PRINTEMPS
Sketch comique par A. Petrie
L'HYPOTHEQUE
Sur l'écran: "Sailors Don't Care"
190-5 E

ST-DENIS
Film Parlant Français
Matinées, 25c-40c Soirée, 25c-40c
Continuel tous les jours, 12.30 à 11 p.m.
Programme double
Première fois à Montréal
BIG HOUSE
version en français
— et —
MAURICE CHEVALIER
dans LE PETIT CAFE
2 films 100% parlés français 190-4 E

FRANÇAIS
59 Ste-Catherine Est — LAncaster 5513
Aujourd'hui programme double
DISHONORED
avec Victor McLaglen, Marlene Dietrich
aussi
THE REPENTANT LOVER
avec June Collyer, Charles R. Starrett
Comédie et vaudeville
Matinée à Prix Réduit
de 10.00 heures à 1 heure 10c
De 1 heure à 5.30 heures p.m., balcon, 10c; orchestre, 15c. En soirée, balcon, 15c; orchestre, 25c.
190-3 E

ALEXANDRA
Coin St-Denis et Mt-Royal — BElair 3309
Aujourd'hui, programme double
The Man Who Came Back
avec Jeannette Gaynor, Charles Farrell
aussi
HAROLD LLOYD
dans "FEET FIRST"
Matinée, 10c et 15c — Soirée, 20c et 25c
190-2 E

IMPERIAL
A L'AFFICHE
The Great Meadow
avec JOHN MACK BROWN
ELEANOR BOARDMAN
ET
CAN LOVE DECIDE?
Une gaie comédie à la manière de 1931
Tous les maris et épouses devraient le voir :
IRENE DELROY
JAMES HALL
LEW CODY

PRINCESS
Positivement la dernière semaine
pour voir le film que tout Montréal acclame comme le meilleur et le plus sensationnel du jour.
"The FRONT PAGE"
12 à 1, 25c. 1 à 5, 25-35c. 5 à 11, 35-60c

LOEWS 25c
VAUDEVILLE & PICTURES
Qu'arrive-t-il dans le bureau après les heures?
"BEHIND OFFICE DOORS"
— avec —
Mary Astor — Robert Ames
—SUR LA SCENE—
VERCELL SISTERS & CO.
dans "A Study In Rhythm"
5 Numéros de Vaudeville

CAPITOL 25c
TWO BIG FEATURES
L'histoire sentimentale et empoignante!
"CHARLIE CHAN CARRIES ON"
avec WARNER OLAND
Marguerite Churchill
— Aussi —
"3 GIRLS LOST"
— avec —
Loretta Young — Lew Cody
Les aventures par où elles passent

PALACE 25c
HOME of the PERFECT TALKIES
La Semaine que toutes les femmes désirent être!
TALLULAH BANKHEAD
and CLIVE BROOK in
"Tarnished Lady"
Elle se marie pour l'argent — Et non selon son coeur.
— Aussi —
BOBBY JONES dans
"HOW TO PLAY GOLF"

PARC BELMONT
CARTIERVILLE
Toujours l'endroit idéal d'amusement
Les Nouveaux Avions
La Piscine maintenant ouverte
Comédie parlantes gratis en plein air
Pavillon de danse, orchestre
Eddie Duchêne
Et autres attractions
Transport régulier par tramways
Admission: Adultes, 10c; Enfants, 5c
Confort — Accommodations — Air pur et plaisirs pour tous.
190-5 E

DOMINION PARK
RUE NOTRE-DAME EST
Le plus grand parc d'amusements du Canada
Ouvert
pour la saison
Nouvelles promenades
Nouveaux spectacles
Nouveaux jeux
Danse
190-5 E

STRAND
Auj. à sam. CHARLIE CHAPLIN dans "City Lights". GARY COOPER, Lily Damita et Ernest Torrence, dans "Fighting Caravans". Film court.

AMHERST
Auj. et mardi, CHARLIE CHAPLIN, dans "City Lights". ALICE WHITE dans "The Naughty Flirt". Actualités.
VAUDEVILLE SPECIAL
Ce soir, CONCOURS de BEAUTE

BELMONT
Auj. et mardi, BARBARA STANWYCK dans "Ten Cents a Dance", "GIRLS DEMAND EXCITEMENT". Comédie sentimentale de collège. Comédie, Actualités.

CORONA et PAPINEAU
Auj. et mardi, "FATHER'S SON", Lewis Stone et Irene Rich. "KISS ME AGAIN", Bernice Claire et Edward Everett Horton. Comédie, Actualités.

GRANADA
Auj. et mardi, George O'BRIEN dans "The Seas Beneath". "THE HOT HEIRESS", Ben Lyon et Ona Munson. Actualités.

MONKLAND
Auj. et mardi, GRETA GARBO et Robert Montgomery dans "Inspiration". "RANGO" la sensation de 1931. Comédie. — Actualités.

MONT-ROYAL
Auj. et mardi, JOE E. BROWN et Winnie Lightner dans "Sit Tight". BERT LYTELL et Dorothy Sebastian dans "Brothers". Film court. Actualités.

PLAZA
Auj. et mardi, DOUGLAS FAIRBANKS et Bebe Daniels dans "Reaching For The Moon". EVELYN BRENT dans "Madonna of the Streets". Films courts.

REGENT
Auj. et mardi, BARBARA STANWYCK dans "Ten Cents A Dance", "GIRLS DEMAND EXCITEMENT", comédie sentimentale de collège. Comédie, Actualités.

RIALTO
Auj. et mardi, — "BODY AND SOUL", Charles Farrell et Elissa Landi. "BILLY THE KID", Kay Johnson, Wallace Beery et J. Mack Brown. Actualités.

RIVOLI
Auj. et mardi, — GRETA GARBO et Robert Montgomery dans "Inspiration." George O'BRIEN dans "Fair Warning." Comédie et Actualités. Wm. Eckstein et Vaudeville.

ROSEMONT
Auj. et mardi, DOUGLAS FAIRBANKS et Bebe Daniels dans "Reaching for the Moon." "THE STEEL HIGHWAY" Mary Astor et Grant Withers. Comédie, Actualités.

—Mardi, soirée de l'argenterie. Une belle pièce d'argenterie sera donnée à toute femme qui achètera un billet d'orchestre.

SEVILLE
Auj. et mardi, GEORGE BANCROFT, Kay Francis et Clive Brook dans "Scandal Sheet". Clara Bow dans "No Limit". Comédie LAUREL-HARDY.

WESTMOUNT
Auj. et mardi, EMIL JANNINGS et Marlene Dietrich dans "The Blue Angel." JACK OAKIE dans "The Gang Buster." Comédie—Actualités.

ELECTRA
"PAINTED DESERT", Bill Boyd et Helen Twelvetrees; "KEPT HUSBANDS", Dorothy McKail. Comédie et autres.

LES VACANCES arrivent, allez n'importe où à la campagne, vous aurez à danser. Les leçons strictement privées du Prof. Vachon vous donneront tout le plaisir des vacances. 2207 Mt-Royal. Tél. CH. 0397.

ARTIER
Notre-Dame-Couvent
Film 100% en français
'LA PRISON EN FOLIE'
avec Buch Noël-Noël
'THE Midnight Special'
Johnny Hines dans "Don't Leave Home". Rin-Tin-Tin dans "Lone Defender I"
MAISONNEUVE
Ontario-Lasalle
Ramon Navarro dans son premier film parlé en français
'Le Chanteur de Séville'
Aussi
"The Right of Way"
Conrad Nagel, Loretta Young
Actualités—Comédie—Autres.
DOMINION
Papineau-Mt-Royal
PAULINE GARON
dans un film 100% français
"ECHEC AU ROI"
Aussi
BUCK JONES
dans "Men Without Law"
Dernier épisode de "Indians Are Coming"
OUTREMONT
Bernard-Champagneur
"Résurrection"
John Boles — Lupe Velez
'A Soldier's Plaything'
Ben Lyon — Harry Langdon
"Twenty Grand" gagnant du Derby — Autres attractions.
EMPRESS
Sherbrooke-Old Orchard
"The Modern Wife"
Conrad Nagel, Genevieve Tobin
"The Costello Case"
Un classique en couleur
"In the Desert"
Autres attractions.
190-2 E

BETTER SHOWS

Traversée record que l'Empress of Britain établit

Le navire géant du Pacifique Canadien couvre une distance de 592 milles en 24 heures.

RETARD AU CAP RAY

(De l'envoyé spécial de la "Presse" à bord de l'"Empress of Britain"). — L'"Empress of Britain", du Pacifique Canadien, parti le 27 mai de Southampton, arrivera ce soir à Québec vers 7 heures, ayant fait la traversée de l'Atlantique en cinq jours et demi.

La première messe célébrée à bord du navire a été dite dimanche dans la salle des touristes par le R. Père Conrad Latour, Oblat d'Ottawa. Le gouverneur général du Canada, le comte de Bessborough, a téléphoné dimanche d'Ottawa à M. E.-W. Beatty, président du Pacifique Canadien, à bord de l'"Empress of Britain", souhaitant la bienvenue à ce navire dans les eaux canadiennes. Il a dit que c'est là un lien qui rapproche le Canada et l'Angleterre et a félicité M. Beatty et sa compagnie de l'esprit d'initiative qu'ils ont montré en construisant l'"Empress". La communication entre Ottawa et le navire a été parfaite. L'"Empress" a couvert de samedi à dimanche sa plus longue distance en un jour, faisant 592 milles en 24 heures. La journée d'hier s'est terminée par un grand concert.

Inspection à Québec

Le nouveau navire du Pacifique Canadien sera inspecté à Québec par quelque cinquante membres de l'Advertising Club de Montréal qui partiront d'ici ce soir. Grâce à la courtoisie de M. William Baird, le groupe visitera le navire entre 10 heures et midi demain et assistera ensuite à un banquet au Château Frontenac.

Un retard à l'arrivée de l'"Empress of Britain" au cap Ray, a été cause que les arrangements conclus entre le Bureau des Postes pour le transfert de la malle du navire au train Aranmore et de là aux aéroplanes attendant à Sydney pour transporter les lettres à Montréal, ont été brisés. Si ce transfert s'était effectué, il aurait été possible de transporter la malle d'Angleterre à la Colombie Britannique six jours après son départ de Southampton. On prévoyait, si le navire n'avait pas tardé, que la malle aurait été transportée aussitôt par avion, à Montréal, Toronto, Windsor, Détroit, Chicago, Saint-Paul, Winnipeg, Lethbridge, et, à travers les Rocheuses, à Vancouver.

Concours populaire pour la sécurité

On a laissé entendre que les inscriptions au concours entre groupes de camions pour protéger plus efficacement la vie des enfants augmentaient. Cette nouvelle a été donnée à une réunion du comité administratif de la Ligue de sécurité. Le président Quinn a dit qu'il espérait pouvoir prolonger ce concours jusqu'à la fin de l'été. A ce sujet, le secrétaire général Arthur Gaboury a annoncé qu'un citoyen qui ne voulait pas donner son nom avait promis une coupe pour récompenser l'équipe de chauffeurs commerciaux qui aura le mieux réussi au concours de sécurité. Le secrétaire général annonce aussi qu'on se prépare actuellement à dévoiler le cénotaphe érigé à la mémoire d'environ un millier d'enfants victimes d'accidents dans le district de Montréal depuis 1925. Cette cérémonie devait avoir lieu au Parc Lafontaine, il y a deux semaines, mais la mauvaise température retarda; elle doit avoir lieu jeudi le 9 courant à cinq heures de l'après-midi. M. Gaboury annonce que la Ligue a reçu les emblèmes de sécurité destinés à ses membres qui possèdent des autos.

Des milliers d'Américains arrivent en fin de semaine

Plus de 6,000 Américains vinrent à Montréal au cours de la fin de semaine qui coïncidait, pour eux, avec la fête du souvenir (Memorial Day).

Les routes furent encombrées d'autos portant des permis de tous les états limitrophes et les compagnies de chemins de fer doublèrent leurs trains réguliers dans bien des cas. Un groupe de banquiers de l'est des Etats-Unis, comprenant environ 300 personnes, arriva ici samedi matin repartant hier soir.

CHINOIS EN INDOCHINE

Hanoï, 1er—On compte en Indochine environ 400,000 Chinois, dont 225,000 en Cochinchine.

Centenaire de l'Institut de Saint-Viateur

L'académie de Saint-Jean-Baptiste célèbre avec éclat le centenaire de sa fondation.

Mgr L.-A. DUBUC

"Certains attribuent à l'intercession du Père Querbes, fondateur de l'Institut des Clercs de Saint-Viateur, des faveurs spéciales que l'Eglise seule peut qualifier. Ainsi donc ne peut-on pas espérer qu'un jour, l'Eglise propose à notre vénération et mette sur les autels celui qui, avec tant d'abnégation et de dévouement, se dépensa ici-bas pour l'extension de la gloire de Dieu, le salut et la sanctification de la jeunesse et de l'enfance? C'est le voeu, l'espérance de tous en ce moment".

Telles furent les paroles prononcées hier, aux fêtes commémorant le centenaire de la fondation de l'Institut des Clercs de Saint-Viateur, dans la salle paroissiale St-Jean-Baptiste, au cours de la réunion d'anciens élèves venus de tous les coins de la province pour célébrer l'illustre Père Querbes, fondateur de l'Institut, par M. Jean LeSiège, étudiant à l'académie Saint-Jean-Baptiste.

Programme des fêtes

Une messe solennelle à l'église paroissiale S.-Jean-Baptiste inaugura la journée consacrée au souvenir.

Mgr L.-A. Dubuc, curé de la paroisse Saint-Jean-Baptiste, officiait à la messe, assisté de M. l'abbé W. Martineau, vicaire à Lachine, et de M. R. Léonard, P.S.S. Le sermon de circonstance fut prononcé par le R. P. W. Sénécal, C.S.V., professeur de philosophie au collège Bourget de Rigaud. Le R. P. Sénécal commenta la devise de l'Institut: "Laissez venir à moi les petits enfants." Rappelant d'abord les services rendus par les ordres religieux, contemplatifs et actifs, en général, le prédicateur démontra ensuite que l'Institut des Clercs de Saint-Viateur a été fidèle à la pensée de son fondateur en dispensant à profusion l'enseignement chrétien et en rehaussant l'éclat des cérémonies religieuses et du chant dans les églises.

Après la messe, il y eut grand banquet à l'académie S.-Jean-Baptiste. Près de deux cents invités se réunirent à ces agapes fraternelles. On remarquait surtout à la table d'honneur: Mgr L.-A. Dubuc, le R. P. A. de Grandpré, assistant provincial des Clercs de S.-Viateur, le Fr. Corbeil, directeur de l'académie S.-Jean-Baptiste; le R. P. J.-A. Roy, curé de S.-Viateur d'Outremont; M. l'abbé G. Sanche, curé de S.-Placide; M. A. Mireault, président de l'association des anciens; le R. P. W. Sénécal, M. l'abbé W. Martineau, vicaire à Lachine; M. l'abbé Bélisle, vicaire de la paroisse S.-Jean-Baptiste; MM. J.-V. Gervais et V. Vermette, le R. Fr. Coderre, directeur de l'école supérieure S.-Louis; M. R. Delcourt, trésorier de la commission des écoles catholiques; M. R. Léonard, P.S.S., le R. Fr. Gonneville, et MM. J. Sanche et A. Landry.

Séance de l'après-midi

Le banquet terminé, les anciens se réunirent dans la salle paroissiale S.-Jean-Baptiste où eut lieu une séance donnée par les élèves actuels de l'académie. Un programme varié de chant, de tableaux, de gymnastique charma les spectateurs. Plusieurs discours furent aussi prononcés au cours de l'après-midi. Une causerie sur l'éducation fut donnée par M. l'abbé G. Sanche, curé de S.-Placide. Au nombre des orateurs on remarquait: Mgr L.-A. Dubuc, M. W. Deschênes, N.P., M. Jean LeSiège et quelques autres. La réunion se termina par le chant de "O Canada".

Un institut juif qui vient d'être inauguré

L'Institut éducationnel hébreux, situé à l'intersection du boulevard S.-Joseph et de la rue Jeanne-Mance a été inauguré hier, au milieu d'une foule considérable de citoyens de Montréal.

Parmi ceux qui assistaient à cette inauguration, on remarquait les représentants des gouverneurs fédéraux, provinciaux et municipaux, ainsi qu'un nombre considérable de personnages influents de la communauté juive de Montréal. Les principaux invités étaient: MM. S.-W. Jacobs, député fédéral de Georges-Etienne Cartier, Jos. Cohen, député provincial de S.-Laurent, Max Seigler, échevin, Allan et Harry Bronfman. Cet institut a été construit pour devenir le centre des activités sociales et religieuses de la communauté juive, et abriter le cercle d'étude des United Talmud Torahs.

Des discours furent prononcés par le rév. Dr. D. Abramovitz et M. Lyon Cohen.

Les funérailles de Mme Armand Pichette

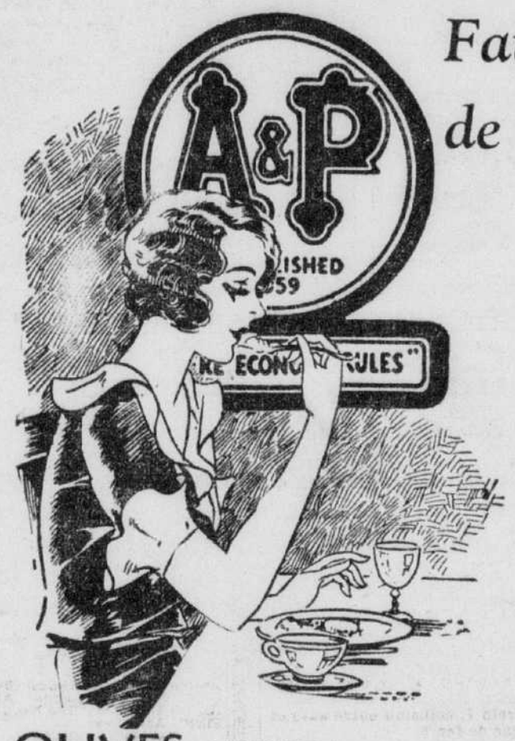


Feu Mme A. Pichette.

Mardi, le 19 mai, ont eu lieu les funérailles de madame Armand Pichette, née Jeanne Lafontaine. Le convoi funèbre est parti de la demeure de son époux pour se rendre à l'église S.-Stanislas. La levée du corps fut faite par l'abbé H. Chabot, qui a aussi chanté le service, assisté des abbés W. Lacourse et H. Bourgault, comme diacre et sous-diacre. La chorale, sous la direction de M. Jean Goulet, maître de chapelle, exécuta la messe de Perrault harmonisée. Touchait l'orgue, le notaire Archambault.

Conduisait le deuil, son époux, M. Armand Pichette, son père, M. Georges Lafontaine, son grand-père, M. C. Lafontaine, son beau-père, M. Emery Pichette, ses frères, MM. E. Lafontaine, le frère Georges-Henri, des frères S.-Gabriel, son beau-frère, M. Raoul Pichette, ses oncles, MM. E. Pichette, F. Trudel, ses cousins, MM. P. Meloche, A. Ritchot, Geo. Deslauriers.

On remarquait dans le cortège MM. A. Monette, L. Vermette, J. Corbeil, L. Gauvin, J. Filiatrault, A. Giguère, J. Roy et plusieurs autres



Faites l'épreuve de la table!

Servez des comestibles d'un magasin A & P sur votre table. Comparez leur qualité à celle des aliments d'autres magasins à n'importe quel prix. Vous pouvez facilement calculer l'économie que représentent les produits A & P — et quand l'épreuve de la table vous aura prouvé combien ils sont bons, tous vos produits alimentaires viendront des magasins A & P.

OLIVES VICTORY. Pot de 40 onces 33c
SAVON DE TOILETTE LUX, 4 morceaux 25c
MAYONNAISE ENCORE. Pot de 8½ onces 17c
CORN FLAKES KELLOGG, 3 paquets 25c
TOMATES Standard 2½'s 3 boites 25c

PAIN ANN PAGE Gros pain de 24 onces enveloppé 6c
PETITS PAINS Douz. 7c | GATEAU D'UNE LIVRE chacun 19c

RAYON DE LA VIANDE

JAMBONS FUMÉS dans la FESSE
Petits—sans couenne. Marques Swift ou Sweet Briar au choix. lb 25c
SAUCISSE DE BOEUF, 2 lbs 23c
SAUCISSE DE PORC, 2 lbs 29c
BOEUF SALÉ CUIT tranché à la machine lb 23c
FRANKFURTS, lb 15c

CAFÉ
8 O'CLOCK Paq. 1 lb 29c
RED CIRCLE Paq. 1 lb 33c
BOKAR Bte 1 lb 39c
VINAIGRE BLANC A & P Bouteille 11 onces 9c
QUAKER CRACKELS Paquet 13c
SUCRE A GLACER Paq. 1 lb 8c
ICE WAFERS Christie 1½ oz. 3 paquets 13c

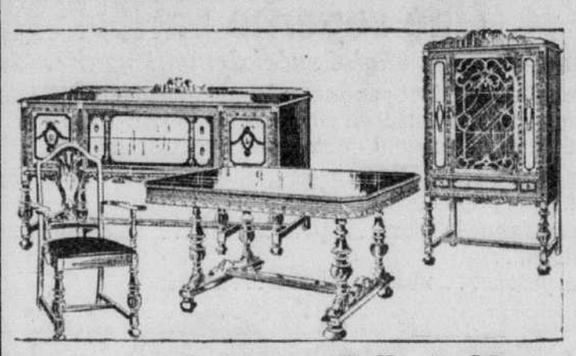
Ces prix sont ceux de nos magasins de l'Ile de Montréal, Longueuil, Saint-Lambert, Lachine, Sainte-Anne de Bellevue, Chambly-Canton, Saint-Jean. Lachute, St-Jérôme

THE GREAT ATLANTIC & PACIFIC TEA CO.
Limited of Canada

Spéciaux Epatants pour Demain—

Mardi sera un heureux jour pour ceux qui profiteront de ces excellentes occasions dans les meubles de haut ton. Venez de bonne heure vous joindre à notre club d'ameublements de maison, la formalité est vite accomplie. Il n'y a pas à signer de billet promissoire ou à encourir de frais de finance élevés.

$7 placeront n'importe quel mobilier dans la maison de tout client dont le compte est approuvé. 2 ans pour payer le solde.—Pas d'intérêt ni supplément d'aucune sorte.



Salle à Manger

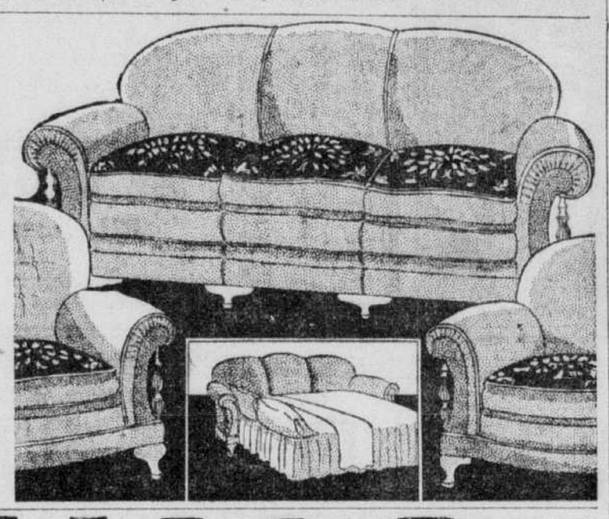
8 mobiliers seulement, du magnifique modèle illustré ci-haut. En véritable noyer. Une valeur de $350. Construction massive profusément sculptée. 9 articles. —Pour écouler chacun à $195

$7 *comptant et* $8.17 *par mois, sans intérêt.*

Salle à Manger en chêne

Un magnifique mobilier de 9 articles en chêne massif fini brun anglais. —Pour écouler à $89

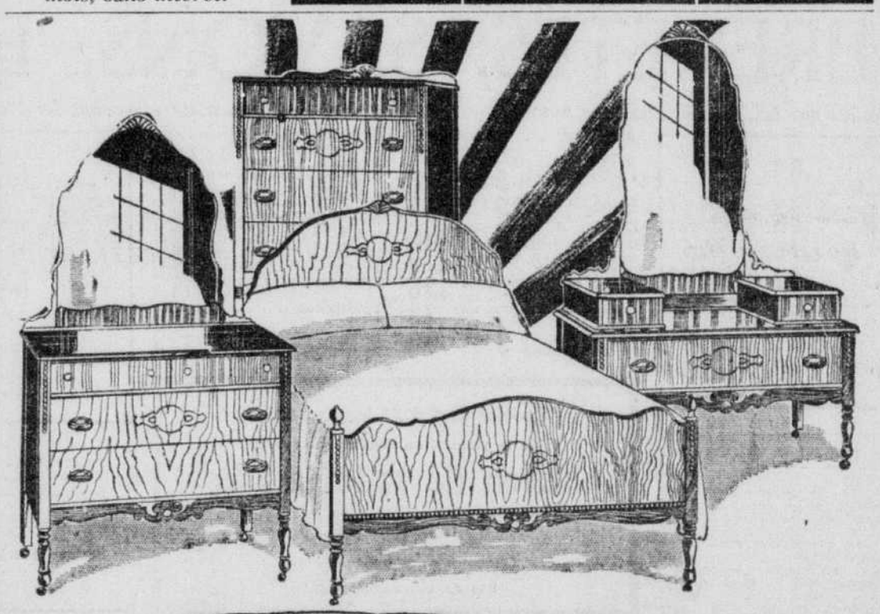
$7 *comptant et* $4 *par mois, sans intérêt.*

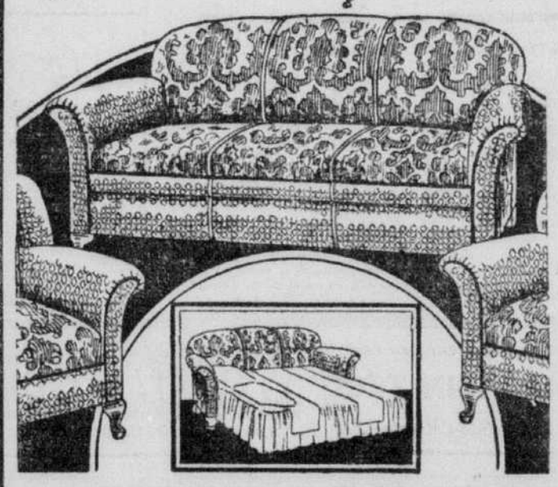


Mobilier Chesterfield

3 articles — riche mohair bleu ou taupe, solide construction, très confortable. De telles valeurs sont rares en vérité. Pour écouler chacun à $87.50

$7 *comptant et* $4 *par mois, sans intérêt.*





Chambre à coucher en vrai noyer

Tel qu'illustré ci-dessus. Un charmant modèle. Rég. $198. Pour écouler chacun à $99

$7 *comptant et* $4 *par mois, sans intérêt.*

Davenport 3 articles

Couverture tapestry anglaise épaisse. Deux confortables fauteuils et un davenport qui se transforme en un grand lit. —Spécial $89

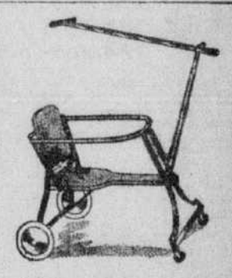
$7 *comptant et* $4 *par mois, sans intérêt.*

Lit complet

Robuste lit en métal fini noyer, sommier à spirales et matelas. $11.95



Prix de passage de chemin de fer (aller et retour) remis à toute personne venant d'un rayon de 150 milles de Montréal qui achète des marchandises pour un montant de $100 ou plus. Aux clients d'en dehors de la ville nous offrons d'alléchantes conditions et payons le frêt (sur marchandises pour un montant de $100 ou plus) dans un rayon de 200 milles de Montréal.



Marcheuses pour bébés

Belle construction. En vert ou fauve. Deux roues à bandages en caoutchouc. Chacune $1.99



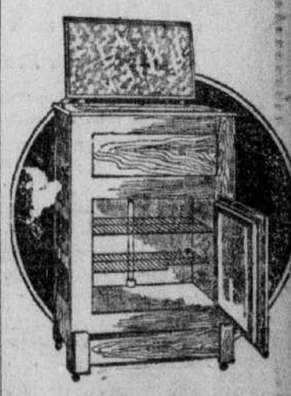
Stroller

Genre pliant, belle construction — comme l'illustration. Merveilleuse valeur à $3.25



Lampe Bridge et Abat-jour

Fût solide et magnifique abat-jour peint. Complet $1.19



Glacière

Exactement telle qu'illustré ci-dessus. Excellente isolation. —Spécial $12.95

WOODHOUSE & CO., *Limited*

Marchandises emmagasinées et assurées gratis — *les Grands Marchands de Meubles Britanniques*

Heures: 9 a.m. à 6 p.m. — à 9 p.m. vendredi — à 10 p.m. le samedi.

105, rue Sainte-Catherine Ouest, Montréal

Affiliés à The British and Colonial Furniture Company, Limited, et à The Cavendish Limited, Londres, Angleterre.

Londres Birmingham Liverpool Manchester Leeds Nottingham Hull Newcastle-on-Tyne Southampton Middlesboro Sunderland Bristol Cardiff Edimbourg Glasgow Belfast Dublin

ECONOMIES DE JUIN CHEZ EATON

Cherchez les roses de l'Economie à nos différents rayons durant le mois de juin

UNE VENTE SENSATIONNELLE DE CHAPEAUX D'ÉTÉ



Sans aucun doute, une des plus grandes offres de la saison à notre rayon des modes

Les manufacturiers les mieux connus du Canada ont contribué à cette offre remarquable. Nos acheteurs ont choisi les modèles les plus en vogue. Nous sommes prêts à répondre aux besoins de la foule qui se pressera à nos rayons, mardi. Un conseil... venez faire votre choix de bonne heure ! PERSONNEL ET ESPACE SUPPLEMENTAIRES.

Une superbe variété

Chaque chapeau choisi spécialement pour cette offre

Toutes celles qui n'ont pas encore leur chapeau pour l'été devraient en acheter un. Pailles en vogue cette saison dans une grande variété de modèles, dont quelques-uns sont illustrés ici.

Pailles rugueuses. Dentelle de paille. Petits bérêts de jersey. Panamas de papier. Crin léger.

Chapeaux pour le sport... pour la ville... la campagne... les réceptions...

En tons pastels... noirs... bruns... marine.

Economie de juin, mardi **$2.29**

Pour toute heure du jour

Vous trouverez ce qu'il vous faut dans ce groupe

Les modèles illustrés vous montreront quels chapeaux élégants composent ce groupe... pour la jeune fille et sa maman. Depuis le bérêt qui se roule facilement dans la poche, les grosses pailles, les panamas de papier et les bakous, jusqu'aux chapeaux de crin à larges bords. Blancs, noirs, marine et tons pastels.

Economie de juin, mardi **$1.19**



Au deuxième chez Eaton—Rue Université

... et voici pour l'écolière élégante — .79

Elle sera ravie d'un de ces adorables chapeaux en piqué

Economie de juin en vente à 3.00 p. m., mardi

Ecolières, cette offre remarquable de chapeaux en piqué est pour vous. Tons unis de blanc, vert, rose, jaune, bleu, qui harmoniseront avec vos robes d'été. Il y en a quelques-uns sans envers qui peuvent être portés avec différentes toilettes.

Offre spéciale de 2 jours, mardi et mercredi, dans les

ARTICLES DE TOILETTE, REMEDES BREVETÉS, SAVONS, ETC.

Commandez par téléphone si vous ne pouvez venir au Magasin — Nous nous réservons le droit de limiter les quantités.



Sirop Fellow 96
Cold Cream Daggett & Ramsdell, tube 18
Baume italien Campana . 2 pour .45
Sels de fruits Eno 71
Sels Andrew pour le foie . . .23 et .43
Saline de fruits EATON, 12 onces 54
Virol, 16 onces 1.07
Lait de Magnésie Phillip 3 pour 1.00



Savon Pear . . 3 pour .37
Savon de castille Superol à l'huile d'olive . 3 pour .18
Sacon de toilette Nicolay 12 pour .37
Chlorure de chaux Moody 2 pour .25
Snap pour les mains . . .15
Savon carbolique, pain d'environ 2 livres . . .35
Lampions, 18 heures, une douzaine avec verre . . .33
Papier de toilette Elite, 4 onces 3 pour .86

Savon Ivory pour visiteurs . . . 6 pour .25
Savon de castille français EATON, pain d'environ 3 livres 40
Savon de castille français EATON, gros morceaux ovales 12 pour .75
Nettoyeur "Old Dutch" . . 3 pour .29
Danderine, gros format . .75
Pétrole Rogier 79
Baume Mennen pour la peau, gros format 29



Poudre et parfum Djer Kiss, les 2 pour 39
Poudre Houbigant pour la figure, petite boîte . . 2 pour .55
Talc Quelques Fleurs d'Houbigant 44
Poudre de bain Quelques Fleurs, d'Houbigant . . .98
Sels de bain April Showers .77
Kleenex . . . .14 et .28
Crème EATON d'amande et hamamélis 36
Talc Djer Kiss . . .11 — 3 pour .31



Listerine . . . .37 et .68
Nourriture Chase pour les nerfs 3 pour 1.00
Castoria 23
Peroxide, 16 onces . . .22
Seringues vaginales . . .95
Sapho contre les mites, 20 onces 62
Kotex . . . 3 pour 1.00

Modess, paquets d'une douzaine avec 3 en plus . . . 2 pour .73
Serviettes périodiques Celco, 12 par paquet 2 paquets pour .53
Hamamélis, 20 onces . . .47
Coton hydrophile, rouleau 1 livre 30
Gaze hydrophile, paquet de 5 verges . . .21 — 2 pour .39
Vaseline jaune, petit pot 07

Spécial de 9 à 11 heures, mardi

(si la quantité ne s'épuise pas avant)

Savon de toilette Lux

6 pour .29

Pas plus de 12 à chaque client

Pas de commandes C.O.D.

Poudre de bain April Showers 77
Dépilatoire Neet 44
Déodorant Mum 41
Tonique Pond pour la peau 37
Crème Hind 32
Carrés de camphre, ½ once . 6 pour .19
Sacs anti-mites Mothrid ouvrant sur le côté, doublés de blanc .59 — 2 pour 1.00



Savon Palmolive, Lifebuoy ou Coleo . 6 pour .35
Savon Baby's Own 3 pour .22
Poudre d'ammoniaque H-O . 3 pour .20
Diamond Flush 21
Flocons de savon blanc, boîte de 4 livres 43
Savon Cuticura 3 pour .55



Shampooin à l'huile de coco Watkin 32
Eau de lavande Georges IV, 4 onces 79
Poudre de bain Salomon 55
Huile médécinale EATON, 32 onces . . .65
Pilules Carter 17
Reduso . . . .47 ou 2 pour .89
Sirop d'hypophosphites EATON, 16 onces . . .65

Baume Bengué 49
Savon Surprise . 21 pour 1.00
Savon blanc au naphte P & G. . . . . 30 pour 1.00
Papier de toilette Acadian, 4 onces . . 12 pour .32
Papier de toilette Blue Ribbon, 7 onces . . . 7 pour .47
Savon Many Flowers . . 5 pour .23

Au rez-de-chaussée chez Eaton—Rue Victoria

★ *Tous les item de cette offre de 2 jours sont aussi en vente au Magasin Teco, 1207 rue Sainte-Catherine est, et au Magasin Teco, 2269 avenue Mont-Royal est.*



Dentifrice Colgate . . . 3 pour .50
Dentifrice Listerine . . 3 pour .50
Dentifrice Phosphodent . .21
Dentifrice Ipana 29
Brosses à dents dans des étuis de celluloid . . .19
Crème à barbe Velour et rasoir Gillette 24
Lavoris, moyen et gros format . .31 et .59



Pour vos fraîches robes d'été

venez voir ces Economies dans les tissus, mardi

Crêpe de Chine imprimé de vraie soie

Le tissu idéal pour l'été! Economie de juin, mardi, la verge

Vous pouvez maintenant avoir la robe dont vous rêviez... à peu de frais, si vous êtes habile à la couture. Choisissez un de ces jolis dessins sur fonds pastels ou foncés. 38 pouces de largeur. **1.09**

Pour vos robes de sport !

Ce crêpe Mandlay de vraie soie.

Economie de juin, mardi, la verge

Il n'est pas nécessaire de parler de l'élégance de ce crêpe pour le sport... les revues l'ont annoncés partout! Vous ferez bien de venir de bonne heure pour profiter de cette offre remarquable. Nuances de rouge carnaval, beige pêche, soleil, orchidée, bois de rose, noir ou blanc. 52 pouces de largeur. **1.59**

Beau crêpe imprimé

En rayon et coton pour les robes d'été

Economie de juin, mardi, la verge

Faites-en des robes charmantes, fraîches et originales pour l'été. En jolis dessins petits ou continus. Ce crêpe a 36 pouces de largeur. **.49**

Joli voile inaltérable

Achetez-en pour votre garde-robe d'été

Economie de juin, mardi, la verge

Tissu "Cinderella", imprimé en gaies couleurs, pour les fraîches robes d'été. Fonds clairs, moyens ou foncés, 36 pouces de largeur. **.25**

Crêpe plat de vraie soie

Voyez cette aubaine exceptionnelle

Economie de juin, mardi, la verge

Crêpe épais de qualité durable, pour lequel vous payez habituellement beaucoup plus cher. En basque, amirauté, saumon, pistache, défi, chartreuse, flamme, rose, mais, bleu grenadier, ivoire ou noir. 38 pouces de largeur. **.94**

Au deuxième chez Eaton—Rue Ste-Catherine

Notre "Vente dans tout le Magasin" de SERVIETTES DE BAIN — 4 pour 1.00

se continue mardi

Vous pouvez donner votre commande à tous les rayons du sous-sol, au sixième étage — ou téléphoner à PLateau 9211.

★ *Aussi en vente au Magasin Teco, 1207 rue Sainte-Catherine est, et au Magasin Teco, 2269 avenue Mont-Royal est.*

Ceux qui demeurent en dehors de la ville

...peuvent commander nos marchandises annoncées dans les journaux de Montréal, aux Postes de Service EATON situés dans différents endroits de la province.

Ces item sont aussi en vente au **MAGASIN TECO** *1207 Sainte-Catherine Est*

MAGASIN DU SOUS-SOL

Pas de commandes C.O.D. — *Pas de livraison, sauf pour articles volumineux*

Ces item sont aussi en vente au **MAGASIN TECO** *2269 avenue Mont-Royal Est*

DANS LA MERCERIE

Nombreuses Economies pour mardi

Téléphonez votre commande à PLateau 9211 si vous ne pouvez venir au Magasin

SACS A VETEMENTS à fermeture éclair, 54 pouces de longueur, en bonne cretonne, pour 8 vêtements. Economie de juin, mardi **1.98**

SACS ANTI-MITES — avec fermoirs sur le côté, 27 x 56 pcs. Avec support. Economie de juin, mardi, 2 pour **.39**

BOURRURES DE PLANCHES A REPASSER — en feutre de crin non-inflammable, dimensions ordinaires. Economie de juin, mardi . . . . . **.45**

COUVERTURES DE PLANCHES A REPASSER — en fort coton, avec œillets renforcés et lacet. Economie de juin, mardi . . . . . **.19**

BOURRURES DE CHAISES, en feutre de crin, recouvertes de toile cirée. Economie de juin, mardi, 2 pour **.49**

DESSOUS DE BRAS, blancs ou chair, doublement recouverts. Numéros 2, 3 et 4. Economie de juin, mardi, 3 paires pour **1.00**

ELASTIQUE blanc recouvert de rayon, ¼ pouce de largeur. Economie de juin, mardi, 12 verges pour . **.29**

TABLIERS COUVRE-TOUT en caoutchouc durable avec bord ruché vulcanisé. Couleurs: bleu, rouge, noir, vert. Economie de juin, mardi . . . . . **.39**

TABLIERS DE CAOUTCHOUC pour enfants, jolies couleurs. Economie de juin, mardi . . . . . **.15**

SERVIETTES PERIODIQUES "VELVA" — boîte d'une douzaine. Economie de juin, mardi . . . . **.23**

CEINTURES PERIODIQUES de moyenne largeur. Moyenne ou grande taille. Economie de juin, mardi **.19**

Au rez-de-chaussée chez Eaton—Rue Université



FRAICHES ROBES D'INTERIEUR

Economie de juin, mardi

Des douzaines de modèles. En coton imprimé, et il y a aussi des robes "Hoover" blanches. **.69** Il y a les tailles 34 à 52 dans les robes d'intérieur ! Robes "Hoover", tailles 34 à 44.



Souliers de golf pour hommes

Economie de juin, mardi

Ces souliers sont vraiment à prix très économique comme vous en conviendrez lorsque vous les verrez. En brun, tan et brun, ou élan fumé. Semelles de caoutchouc moulé ou crêpelé, ou en cuir à trépointe Goodyear. Pointures: 6 à 11. **2.85**



Chaussettes de fantaisie pour hommes

Economie de juin, mardi **.27**

Chaussettes en mélange de rayon et fil, bien renforcées aux points d'usure, nouveaux dessins et couleurs. Pointures: 10 à 11½.

Coton imprimé Wabasso

Economie de juin, mardi, la verge **.19**

C'est beaucoup moins que le prix habituel! Grand choix de dessins et couleurs inaltérables. 36 pouces de largeur.

Bas de soie chiffon pour dames

Economie de juin, mardi, la paire **.57**

Quelques-uns imparfaits — Songez! .57. Venez faire votre choix de bonne heure, mardi. Nuances à la mode. Pointures: 8½ à 10.

Sandales tressées pour fillettes

Economie de juin, mardi **1.50**

Non seulement ces chaussures sont fraîches et élégantes, mais elles sont à prix étonnamment bas, mardi. En cuir brun ou fauve, avec semelles et talons de cuir moulé. Pointures: 11 à 2.

THE T. EATON Co LIMITED DE MONTREAL

PLateau 9211

Commandez par téléphone si vous ne pouvez venir au Magasin

PATISSERIES

Tartes aux pommes, chacune 25
Tranches aux pommes, la douzaine 30
Tartelettes aux pommes, la douzaine 40
Chaussons aux pommes, la douzaine 40
Beignets, la douzaine . . .20
Beignets glacés à l'érable et au chocolat, la douzaine .35

Au sous-sol chez Eaton—Rue Université

★ *Aussi en vente au Magasin Teco, 1207 rue Sainte-Catherine est, et au Magasin Teco, 2269 avenue Mont-Royal est.*

AU GROCETERIA

Emportez vos paquets et économisez

Jambons dans la fesse, préparés au sucre, entiers ou moitiés, la livre . . . . . **.22**

Saumon frais de Gaspé, la livre 29
Soupes Aylmer assorties, excepté au poulet . . . 3 pour .25
Thé Spécial EATON, la lb. .35
Saumon rouge Clover Leaf, boîte ½ livre . . . . 2 pour .29
(Pas plus de 6 à chaque client.)
Tomates de choix, grosse boîte 10
Fèves au lard Heinz, grosse boîte 18
— Moyenne .11

Confiture aux prunes, pot de 40 onces 28
Flocons de savon Ivory 3 boîtes pour .22
Savon Suprise 21 pour 1.00
(Pas plus de 21 à chaque client.)
Nettoyeur Babbit 3 pour .22
Bœuf haché, la livre . . .25
Côtelettes de porc, la livre .25

Vous pouvez faire livrer votre commande dans les limites de notre livraison urbaine, en vous adressant au comptoir de commandes d'épiceries, au sous-sol, moyennant un supplément de 25 sous pour le service d'emballage et de livraison.

Au sous-sol chez Eaton—Rue Université

★ *Aussi en vente au Magasin Teco, 1207 rue Sainte-Catherine est, et au Magasin Teco, 2269 avenue Mont-Royal est.*

47e ANNEE — No 190
MONTREAL, LUNDI, 1er JUIN 1931

2e SECTION

LA PRESSE

PAGE 11

LE JOURNAL DONS LES EDITIONS PRINCIPALES ONT LE PLUS FORT TIRAGE MOYEN DE TOUS LES QUOTIDIENS DU CANADA

L'optimisme constructeur appelle l'action et le succès. Puisse cette force dynamique guider la nation canadienne !

AU JOUR LE JOUR

Un grand homme d'Eglise:

Tel fut le cardinal Rouleau décédé hier matin.

Après une carrière monastique et épiscopale magnifiquement faite de science et de piété.

Le Saint-Père tenait en haute estime notre illustre compatriote dont la rapide promotion dans la hiérarchie catholique est sans précédent chez nous.

Les sympathies vont d'abord à l'archidiocèse de Québec, mais c'est le Canada tout entier qui prend aujourd'hui le deuil de son très digne et très regretté primat.

M. Herménégilde Godin, dont nous annoncions samedi le décès, fut autrefois intimement lié à notre maison ainsi qu'à la vie professionnelle du fondateur de la "Presse" qui lui témoigna sa confiance en l'appelant aux fonctions de gérant des services d'administration. Nos anciens adressent un salut respectueux à la mémoire de M. Godin dont ils purent apprécier la souriante collaboration et ils prient la famille en deuil d'agréer l'expression de leurs sincères regrets.

Les relations continuent d'être tendues entre le Vatican et le gouvernement italien. On a raison de croire cependant que le malaise actuel est dû à un moment d'exaltation chez les jeunes fascistes et que, bientôt, tout rentrera dans l'ordre. La lutte contre le Pontife romain tourne toujours au détriment des Etats qui ne craignent pas de l'entreprendre. Mussolini, qui a rendu sa liberté au pape par le traité de Latran, serait mal avisé de vouloir maintenant la lui ravir: à défaut même d'autre motif, les intérêts supérieurs du pays italien le lui défendent. Le fameux dictateur fasciste est homme à le comprendre.

Le nouveau paquebot du Pacifique Canadien, l'"Empress of Britain," a justifié les espérances que ses constructeurs fondaient sur lui. Dès la première traversée, il a abaissé le record de vitesse d'un continent à l'autre, franchissant la distance de 1,848 milles nautiques en trois jours, six heures et vingt-cinq minutes. Et l'on sait que les machines de l'"Empress" sont d'une puissance qui lui permettra de faire mieux encore aux voyages subséquents. Rapidité, confort, agrément, ces trois avantages se trouvent réunis dans le dernier palais flottant du Pacifique et ils ne manqueront pas de lui attirer une nombreuse clientèle, surtout pendant la saison du tourisme.

Les habitants de la province de Québec se sentiront peut-être portés davantage à seconder le travail des énumérateurs, lors du recensement fédéral auquel Ottawa procèdera bientôt, s'ils se rappellent que le chiffre de la population du Québec sert à déterminer le nombre des sièges électoraux dans les autres provinces du Dominion, s'ils se rappellent aussi que l'indemnité accordée par l'administration fédérale aux provinces, depuis qu'elle leur a retiré certaines sources de revenus, est fixée d'après le total de la population dans chacune de ces provinces. Nous avons intérêt à paraître à notre plein effectif sur les listes du recensement. L'abstention ou la négligence ne punirait que nous-mêmes.

Cinq mineurs perdent la vie à la suite d'une explosion

Mont Carmel, Pennsylvanie, 1er. — Cinq hommes ont perdu la vie et trois autres ont été blessés tandis que les quatre derniers se sont échappés sans blessure, vendredi dernier, quand un incendie se déclara à la suite d'une explosion dans la mine du tunnel Richards, de la "Susquehanna Collieries Company". Cette explosion dont la cause est inconnue se produisit à 1,500 pieds de profondeur, mais ne causa pas de très grands dommages à la mine elle-même.

Les gagnants canadiens du Derby anglais

Détenteurs canadiens de billets du premier et du second tirage: plusieurs Montréalais.

LONGUE LISTE DE PRIX

(Service de l'United Press, spécial à la "Presse").

Londres, 1 — "Carmelus" et "Spanish Main" ont été retirés du Derby aujourd'hui, ce qui laisse un champ de 29 partants. Ces retraits privent deux Américains et deux Canadiens de la chance de gagner des grands prix au "sweepstake" des hôpitaux irlandais, bien qu'ils soient encore assurés de toucher $4,041 chacun pour avoir tiré ces chevaux. Les Canadiens, P. Thompsett, de Victoria, C.-B. et "Spirit" de Montréal détenaient respectivement Carmelus et Spanish Main.

M. Georges Pagé, de Montréal, détenait également le billet de Carmelus qui a été retiré avant la course.

Calcutta, 1—F.-S. Little a tiré Cameronian, le favori du Derby anglais, dans les sweepstakes de Calcutta.

Dublin, Irlande, 1—La distribution des billets dans le sweepstakes irlandais s'est continué aujourd'hui à Mansion House.

5,700 prix de consolation

Un total de 5,700 prix de consolation sera tiré aujourd'hui, demain et mercredi, continuant la distribution commencée samedi dans la plus grande loterie au monde.

Une fortune de $13,530,025 a été souscrite de diverses parties du monde mais surtout de Grande-Bretagne, Irlande, Etats-Unis et Canada. Les noms de 33 chevaux dont 29 peuvent partir mercredi ont été tirés samedi et chaque billet a été tiré 19 fois, ce qui donne un total de 627 prix. Samedi, 55 personnes des Etats-Unis et 16 du Canada ont tiré des prix.

Détenteurs canadiens

Les détenteurs canadiens sont: avec le nom du cheval en tête: Apperley, "Bancanem", Montréal; Carmelus, J. Thompsett, Victoria; Georges Pagé, Montréal; Cheery Lad, L.-W. Williams, Newboro, Ont.; Elixir, Valérie, Vancouver; Gallini, O. Legault, Ottawa; Goyescas, H.-W. Moloson, Montréal; Jacopo, F. Graver, Toronto; Kiatere, Cecil Kirby, Rosemont, Montréal; Madelaine Adam, Windsor, Ont.; Lightning Star, Smithie Rose, Montréal; Link Boy, R.-F. Reid, Outremont, Qué.; Orpen, Mme E. Young, Toronto; Poker d'As, Mme G. Richardson, Saint-Thomas, Ont.; Shell Transport, L.-S. Forsyth, Toronto; Spanish Main, "Spirit", Montréal; Te Hau, West Calgary, Alta.

L'United Press ne donne pas immédiatement les noms de ceux qui tirent les 5.700 prix de consolation.

Prix de $500

(Service de la Presse Canadienne)

Dublin, Irlande, 1. — Des millions de détenteurs désappointés de billets du sweepstakes irlandais avaient reporté leurs espoirs sur le deuxième tirage comprenant un fonds de $1,900,000 à partager en lots de $500. Ce tirage a commencé aujourd'hui et se continuera jusqu'à demain soir. Le tirage de samedi a donné des prix qui auront valu jusqu'à l'instant de la course de $4,000 à $150,000.

Le deuxième tirage ne se rapporte pas à la vitesse des chevaux. La vitesse de l'opération est indiquée par le fait qu'on a tiré 345 noms dans la première heure. On remarque les gagnants canadiens suivants: Mme G. Wharten, Penticton, C.-B.; Milton Love, bourse des grains, Winnipeg; "Billie", 69 avenue Somerville, Westmount, Qué.

Premier prix de $150,000

Dublin, 1. — Cinq Montréalais sont sur la liste des gagnants du tirage du sweepstake irlandais sur le Derby. Ce sweepstake est organisé pour venir en aide aux hôpitaux irlandais.

Plusieurs habitants des Etats-Unis et du Canada apparaissent parmi ceux dont les noms ont été tirés par cinq infirmières d'un immense tambour-tourneur où étaient déposés les billets.

Chacun des heureux gagnants recevra près de $4,000. Le prix cette année se chiffre à $150,000.

Nouvelle expropriation qui coûtera $60,974.60

Les terrains requis par la commission de l'aqueduc, avenues Atwater et Green, au sud de la rue Laframboise et cela jusqu'au canal Lachine, coûteront à la ville la somme exacte de $60,974.60. Telle est, en effet, l'indemnité globale qui sera versée en vertu du jugement rendu en cette cause par M. Adrien Beaudry, président de la commission des services publics. M. John Allan est le propriétaire des terrains requis, cependant qu'onze locataires sont intéressés dans l'affaire.

Collision d'autos qui a son écho devant un jury

Un corps de jurés, présidé par l'honorable juge Duclos, de la Cour supérieure, a commencé à entendre, ce matin, une poursuite en dommages au montant de $10,-199.17 prise par dame Diana Bachman, contre la Standard Cab Co. Ltd à la suite d'une collision d'autos survenue le 30 mars 1930, à l'intersection des rues Metcalfe et Dorchester.

La compagnie et le chauffeur du char dans lequel se trouvait la jeune fille s'accusent mutuellement de négligence et de désobéissance aux règlements de la vitesse.

Aux fêtes de l'académie S.-Jean-Baptiste



L'académie Saint-Jean-Baptiste était hier le théâtre de réjouissances, à l'occasion des fêtes du centenaire de la fondation de l'Institut des Clercs de S.-Viateur. De nombreux anciens élèves, venus de tous les coins de la province, s'étaient réunis et vécurent ensemble une journée remplie de souvenirs. Une messe célébrée par Mgr L.-A. Dubuc, curé de la paroisse Saint-Jean-Baptiste, inaugura la journée. Le programme des fêtes comportait aussi une séance dans l'après-midi, après un banquet à l'académie. De nombreux discours furent prononcés à cette occasion. On voit ici un groupe des anciens à la porte de l'académie S.-Jean-Baptiste, à l'issue de la messe. On remarque de gauche à droite, sur le premier rang: MM. l'abbé G. SANCHE, curé de S.-Placide, M.-R. DELCOURT, trésorier de la commission des écoles catholiques, le R. P. A. de GRANDPRE, assistant provincial des Clercs de S.-Viateur, Mgr L.-A. DUBUC et le R. F. CORBEIL, directeur de l'académie. (Cliché O. Allard, avenue Mont-Royal Est).

Gros vol chez Woolworth, rue Saint-Laurent

Le magasin Woolworth, 4448, rue Saint-Laurent a été cambriolé au cours de la nuit dernière. Un coffre-fort contenant $1,000 a été dynamité. Les cambrioleurs ont pénétré dans le magasin après avoir brisé le cadenas de la porte de la Best Dress Company. Un représentant de notre journal se rendait sur les lieux au cours de la matinée et constatait qu'un nouveau coffre-fort avait remplacé celui qui a été complètement démoli. Les bandits semblent avoir travaillé tout à leur aise. Un fait qui aidera leur capture est celui de la découverte dans un établissement voisin du magasin Woolworth d'un solide crochet en fer, bien que de petites dimensions, objet qu'on utilisa pour forcer les serrures. Or, on vend de ces objets au magasin Woolworth. Cette découverte mettra-t-elle les détectives sur une piste?

Toutes dépenses payées mais pas encore contents

(Service de l'United Press, spécial à la "Presse").

Dijon, France, 1. — (Par S.-B. Whipple) — La tournée des maires américains en France a de nouveau été troublée par des dissensions sur la prohibition et sur la tenue d'un personnage officiel américain à l'étranger. Le maire Porter a encore dirigé la bataille pour les "secs" et gagné. Les maires américains devaient visiter les fameux vignobles et celliers de Bourgogne. Porter et quelques autres présentèrent des objections. Finalement, les Américains décidèrent de visiter une fabrique de pain de gingembre et partirent ensuite pour Nancy.

Un neveu entraîne son oncle au mal !

Le comble de la complaisance pour un oncle? Se laisser entraîner par son neveu à commettre un vol, et qui pis est un vol de cochons. En effet, Edmond Boily (le neveu) et Louis Boily (l'oncle) sont venus ce matin, l'air un peu piteux, recevoir leur sentence devant le juge Amédée Monet sous l'accusation d'avoir, au cours du mois de mai dernier, volé huit cochons, dont quatre à M. Armand Charbonneau et les autres à M. Napoléon Ashby, tous deux de Sainte-Angèle de Monnoir. Les quadrupèdes volés avaient une valeur de $56. L'oncle à la trop grande complaisance fera un mois de travaux forcés, tandis que le neveu trop entreprenant purgera une sentence trois fois plus longue.

Invitation de Piccard au colonel Lindbergh

Augsbourg, Allemagne, 1er. — Contrairement à ce qui avait d'abord été projeté, la boule d'aluminium dans laquelle le professeur Auguste Piccard et son assistant, Charles Kipfer, se sont élevés à une hauteur dépassant tous les records dans la stratosphère ne sera pas laissée comme un monument pour marquer l'endroit où ils ont atterri sur le glacier. La boule d'aluminium a été descendue hier à 1,300 pieds plus bas.

D'innombrables offres d'argent à discrétion ont été faites à Piccard par des propriétaires de magasins à rayons anglais s'il consentait à exposer son étrange nacelle dans leurs magasins.

Wilmington, Delaware, 1. — Le docteur Jean Piccard, frère du maintenant célèbre savant Auguste Piccard, a déclaré qu'il veut tâcher de décider Lindbergh à la construction d'un aéroplane à cabine hermétiquement fermée pour faire une envolée par la stratosphère des Etats-Unis en Angleterre. Il a ajouté qu'il se rendrait ainsi au voeu de son frère

Nous ne savons pas ce qu'est la dépression

Sir Thomas White reproche aux Canadiens leur légèreté dans les moments difficiles.

DANS L'HISTOIRE

Toronto, 1er. — Prétendant que si les conditions de prospérité de 1929 s'étaient maintenues le continent américain aurait été démoralisé et parlant particulièrement des jeunes, pour qui les "choses étaient trop faciles", Sir Thomas White, ministre des finances pendant la guerre, s'adressant aux délégués au 13ième congrès des industries du chocolat et des biscuits du Canada, à l'hôtel King Edward, vendredi soir, a déclaré à ses auditeurs que l'histoire financière de ce continent montre une période de dépression économique chaque décade, au cours du dernier siècle.

"Les cycles du commerce sont un phénomène bien connu et qui ne font jamais défaut, a dit Sir Thomas, mais vous découvrirez que dans les cycles alternatifs de prospérité et de dépression l'expansion va trop loin et est forcée de revenir en arrière, mais jamais au point de départ. Ainsi donc nous progressons toujours d'un degré.

Sir Thomas White croit que la dépression actuelle n'est que transitoire et sera suivie d'une période de progrès marqués et de prospérité.

"Il faut maintenir l'esprit de confiance", a-t-il dit. Nous sommes quelque peu légers. Parfois nous sommes dans les nuages; d'autres fois nous sommes dans les profondeurs. Nous sommes soit trop enorgueillis par la prospérité ou découragés par la dépression. Comme question de fait, nous au Canada, nous ne savons pas ce que c'est que la dépression".

La Cour accorde une somme de $100 en dommages

L'honorable juge Loranger, de la Cour supérieure, a maintenu jusqu'à concurrence de la somme de $100, une action en dommages pour fausses arrestations au montant de $1,431.50 prise par un nommé John Max contre la Cie des Chemins de fer Nationaux.

Le Dr J.-A. Pinault

Le Dr J.-A. Pinault, professeur agrégé de la Faculté dentaire, vient d'être nommé titulaire de la chaire de prothèse. Le Dr Pinault enseigne cette matière depuis dix ans.

Mgr Cassulo sera l'hôte du collège de L'Assomption

(Du correspondant de la PRESSE)

L'Assomption, 1er. — De grandes fêtes auront lieu à L'Assomption, demain et mercredi, en l'honneur du délégué apostolique qui sera l'hôte du collège. Demain, le supérieur et quelques prêtres de cette institution se rendront à Ottawa au devant du distingué visiteur. Ils quitteront la capitale fédérale en auto à 1 h., demain après-midi, pour revenir à L'Assomption et suivront la route nord. Ils feront probablement un court arrêt à Lachute et à Terrebonne.

A L'Assomption, les élèves du collège avec leur fanfare et leurs cadets ainsi que les autorités municipales recevront le délégué apostolique à l'entrée de la municipalité. Les cadets présenteront les armes puis on se rendra au collège où le dîner sera pris.

Le soir aura lieu une grande manifestation dans la salle académique. M. le curé Marsolais présentera au délégué apostolique les voeux de la paroisse.

M. P.-A. Séguin, N.P., M.P., ceux de la municipalité. Le drame, "Les martyrs Canadiens", paroles d'un professeur du collège et musique de M. Boucher, professeur de musique, sera interprété par les élèves.

Mercredi, le délégué apostolique assistera au conventum de l'amicale des anciens élèves du collège et au grand banquet qui sera servi à midi.

La France l'honore

Me Thomas Vien, avocat, ancien membre de la Commission des chemins de fer, du bureau légal Vallée et Vien, vient d'apprendre de S.E. M. Charles Arsène-Henri, ministre plénipotentiaire de France au Canada, que la République Française l'a créé officier de l'Instruction Publique.

La plaie des parcs publics

"Vous êtes la plaie des parcs publics. Il y en a une douzaine d'autres qui ont comparu devant moi pour la même raison, depuis l'ouverture des parcs. Je vous condamne à $10 d'amende, aux frais ou à 15 jours de prison."

Tel est le jugement que rendit le recorder Thouin dans le cas de trois jeunes gens accusés de vagabondage dans le parc Lafontaine, contre lesquels on avait des plaintes de jeunes filles et de femmes qui avaient été insultées par eux. Les trois accusés étaient Paul Leclair, 17 ans, Albert Marin, 18 ans, et Léo Saint-Louis, 21 ans.

Quelques minutes après, le recorder Thouin condamnait un autre individu du nom de John Brady, 21 ans, à un mois de travaux forcés pour la même accusation. Mais ce dernier avait comparu il y a peu de temps et le recorder avait suspendu la sentence.

Woodrow Wilson a-t-il été tué par les Alliés?

Question posée par un expert américain dans le déchiffrement des messages en code.

LA "CHAMBRE NOIRE"

(Service de l'United Press, spécial à la "Presse").

New York, 1 — Un prétendu complot par les puissances alliées pour tuer Woodrow Wilson au moyen d'un poison lent tandis qu'il assistait à la conférence de paix à Paris, est exposé par le major Herbert-O. Yardley dans son livre "La chambre noire des Etats-Unis" publié aujourd'hui par la compagnie Bobbs-Merrill.

Le major Yardley, qui était en charge du bureau secret américain de cryptographie durant la guerre, assure qu'un message déchiffré tomba entre ses mains tandis qu'il servait dans la commission de paix à Paris et lui apprit le complot. Il va jusqu'à laisser entendre que la mort du président plusieurs années après était le résultat du complot.

"Le lecteur peut se représenter combien je fus saisi d'apprendre, en déchiffrant un télégramme, un complot de l'Entente pour assassiner le président Wilson en lui administrant un poison lent ou en lui faisant contracter l'influenza au moyen de la glace, écrit le major Yardley. Notre informateur priait les autorités de mettre le président sur ses gardes. Je ne sais pas si le complot était réel ou s'il a réussi.

Mais les faits qui suivent sont indéniables: les premiers symptômes de la maladie de Wilson se manifestèrent tandis qu'il était à Paris et il mourut peu après d'une maladie de langueur."

Le major-général P.-C. March, chef d'état-major américain durant cette période et autres officiers supérieurs avouent n'avoir jamais entendu parler de ce complot.

Un service très utile

Le livre de Yardley constitue la première révélation du fonctionnement interne de la "chambre noire" qui fonctionna secrètement, déchiffrant des messages en code confidentiel entre les représentants de puissances étrangères. De 1917 à 1929, toute son existence, la "chambre noire" rendit en clair 45,000 messages.

Le succès des Américains à la conférence de désarmement à Washington est attribuée par le major Yardley au fait que les négociateurs américains pouvaient lire à déjeuner les messages chiffrés échangés entre les délégués et leurs gouvernements.

En décrivant les activités du bureau qu'il dirigeait, Yardley raconte comment on ouvrit le coffre-fort d'un diplomate étranger pour photographier son code secret de correspondance, comment une jolie femme reçut instruction de cultiver l'amitié d'un secrétaire d'ambassade étrangère pour connaître la nature de son code; comment les espions étrangers avaient fait de la cathédrale Saint-Patrice un lieu de rendez-vous durant la guerre.

Un geste original

Le major Yardley dit que la "chambre noire" disparue brusquement en 1929 quand un secrétaire d'Etat jugea que les correspondances diplomatiques devaient être inviolables. "Bien qu'il sût, dit Yardley, que toutes les grandes puissances ont leur "chambre noire", il fut le premier diplomate qui eut le courage, ou doit-on dire la naïveté, d'affirmer ce principe."

Travaux forcés pour mendicité illégale

Quatre individus ont été condamnés aux travaux forcés pour mendicité illégale par le recorder Thouin, cet avant-midi. Ce sont Jean-Baptiste Barbeau, 80 ans, 15 jours; Walter Root, 47 ans, 1 mois; John Noon, 36 ans, et Michael Smith, 32 ans, 2 mois chacun.

Les derniers examens

Bien que la collation des grades ait eu lieu à l'Université de Montréal, les cours et examens ne sont pas terminés à la Faculté de médecine où les examens auront lieu à peu près tous les jours d'ici le 19 juin, et à la Faculté dentaire où des cours de clinique seront donnés jusqu'au 12.

De grands préparatifs à Lachine

Le comité du congrès eucharistique régional déploie une fébrile activité. — Un choeur puissant.

La fête-Dieu

(Du correspondant de la PRESSE)

Lachine, 1er. — Les préparatifs du congrès eucharistique régional qui sera tenu en notre ville, les 12, 13 et 14 juin sont très avancés. Le comité a confié l'érection des arches à un entrepreneur de notre ville, qui a commencé son travail. Le comité de décorations étudie le genre de décorations que l'on adoptera.

Jeudi, vendredi et samedi soirs, à 7 heures 30, aura lieu un triduum préparatoire pour les femmes, prêché par le P. Benoit, O.M.I. qui prêchera aussi lundi, mardi et mercredi soirs de la semaine prochaine celui des hommes.

Le chant à la grand'messe pontificale qui sera chantée par Mgr Deschamps, en plein air en face de l'église des Saints-Anges, le 14 juin, sera exécuté par une chorale de 300 voix, sous la direction de M. Benoit Verdickt. On y chantera la messe harmonisée des anges, accompagnée par la fanfare de l'Académie Piché. Le sermon de circonstance sera donné par le R. P. Lorenzo Gauthier, C.S.V., vicaire à Saint-Viateur d'Outremont.

La grand'messe d'ouverture, jeudi 12 juin, sera chantée par Mgr G.-M. LePailleur dans l'église des Saints-Anges. Le chant sera exécuté par les novices des Oblats et le sermon de circonstance sera donné par M. le curé Charles Pilon, de la paroisse de Saint-Vital et enfant de la paroisse.

La grand'messe de samedi, 13 juin sera chantée par M. le curé J. Caisse, de la paroisse de Notre-Dame-de-la-Paix, et les enfants de la paroisse feront les frais du chant, sous la direction de M. Benoit Verdickt.

Après le salut, qui suivra la grande procession, il y aura acclamation à Jésus-Hostie et allocution par le R.P. Edmond Ouellette des Pères du Saint-Sacrement; le soir à 8 heures un concert sera donné sur la promenade Père Marquette, par la fanfare de l'Académie Piché, puis un grand feu d'artifice clôturera les fêtes du congrès.

Le comité a conclu une entente avec la compagnie des tramways, qui a garanti un service de 3 minutes, pour le transport des congressistes entre la métropole et Lachine.

Le comité a décidé de faire stationner les automobiles dans le parc Lasalle.

Dimanche prochain aura lieu la procession de la fête-Dieu. Le parcours, cette année sera le suivant: départ de l'église des Saints-Anges, 15e avenue, rue S.-Louis jusqu'à la 7e avenue, rue S.-Joseph, puis au reposoir, à l'église.

Le service postal aérien sera aboli dans le Dominion

(Du correspondant de la PRESSE)

Ottawa, 1. — Le service postal aérien en Canada sera entièrement aboli d'ici à quelque temps, annonce l'hon. R.-B. Bennett. Ce service existe aujourd'hui des provinces maritimes jusqu'à Edmonton. Le service transcontinental sera abandonné d'ici à deux mois. Les deux seuls services qui seront maintenus, si les compagnies qui en sont chargées consentent à la revision de leur contrat, sont ceux de Rimouski à Montréal et de Montréal à Albany, N.Y. Tous les contrats peuvent être résiliés, car chacun d'eux renferme une clause donnant au gouvernement le droit de le faire si cela est nécessaire dans l'intérêt public. La raison de cette décision serait le déficit de près de $6,000,000 qui existe dans le ministère des postes. Comme on le sait, le service postal aérien coûte très cher et rapporte très peu.

Les services principaux qui seront abandonnés sont les suivants: Montréal, Moncton et S.-Jean, N.-B.; Montréal, Toronto et Windsor; Winnipeg et Régina et Calgary; Régina, Saskatoon et Edmonton; Windsor et Winnipeg via les Etats-Unis.

Sur la scène de l'actualité



L'HON. J.-N. FRANCOEUR, ministre des travaux publics et du travail, qui sera l'hôte d'honneur de l'association de la jeunesse libérale de Montréal, au dîner-causerie que celle-ci est à organiser au club de Réforme pour le mercredi 10 juin prochain. Ajoutons que Me Omer Legrand y sera le conférencier. (Croquis d'un dessinateur de la "Presse").

La vie qui passe

PARADES

Avec les mois d'été, les parades s'en viennent qui au pas de course, d'autres beaucoup plus lentement. Parader à travers les rues d'une ville ou d'un village est une vieille habitude. La population s'admire en quelque sorte lorsqu'elle sort de chez elle et, sur le bord du trottoir, attend des heures durant qu'"ils" passent. Il est probable que les seuls qui n'aiment pas la parade sont ceux qui la forment. En effet, défiler, la plupart du temps par une forte chaleur, arnachés, le sac au dos, le fusil en main à moins que ce ne soit l'étendard ou l'instrument de musique, n'a rien de très plaisant. L'on s'avance rapidement dans une rue qui monte terriblement, puis, arrivé du côté de la descente, l'ordre est soudain donné de ralentir et, bientôt, de s'immobiliser complètement. Avoir à rester sur place dans une déclivité, ayant parfois mille hommes derrière soi, n'est pas la chose la plus facile qui soit.

Etre acclamé provoque une émotion bien naturelle chez ceux qui sont l'objet de telles marques d'admiration de la part de la foule. Cependant, lorsque les clameurs viennent heurter le tympan pendant cinq ou six heures, la sensation devient, petit à petit, beaucoup moins agréable. Les soixante premières minutes, c'est le sourire aux lèvres qu'on répond, à la muette, à ces approbations vocales. Au bout de la deuxième heure, le sourire est littéralement figé sur la face; il devient une affreuse grimace, une grimace de douleur correspondant exactement à l'impression produite par ces sons aigus qui viennent écorcher les oreilles.

Néanmoins, parader est une belle manifestation, et nous connaissons peu de gens qui refuseraient de participer à un défilé s'ils en étaient priés. Parader a plus d'une signification, n'est-ce pas?

LEO.

L'HEURE PROVINCIALE TRANSMISE PAR CKAC

Demain soir, de 8 heures à 9, le poste radiophonique de la "Presse", 730-411, irradiera, par gracieuseté du ministère des terres et forêts de la province de Québec, le programme de musique vocale et instrumentale suivant avec le concours de **M. Henri Pontbriand:**

Causerie:
"Souvenirs de Louisiane".
M. l'abbé Lionel Groulx, professeur à la Faculté des Lettres à l'université de Montréal
Trio
(Piano, violon et violoncelle)
Chant:
Air de "La Bohème" Puccini
M. Henri Pontbriand
Trio:
Chant:
"L'Oasis" Félix Gourdrain
"Die Lotosblume" Robert Schumann
"Hymne au soleil" Alex. Georges
M. Henri Pontbriand
Sketch
Chant:
"Thy Beaming Eyes" Edward MacDowell
"Sylvia" Oley Speaks
"Nitchevo" Mana-Zucca
M. Henri Pontbriand
Trio
Chant:
Air du "Cid" Massenet
M. Henri Pontbriand

A l'amicale des anciens élèves de l'école Saint-Laurent



Groupe de membres du conseil de l'amicale Saint-Laurent, photographiés devant la vieille école, presque centenaire, qui doit être prochainement démolie, lors de la dernière réunion tenue à leur Alma Mater. — On remarque, de gauche à droite, 1er rang, MM. LEOPOLD AUSTIN et MICHEL GIRARD, le R. F. ADOLPHE, directeur de l'école; MM. ALFRED CINQ-MARS, président; le curé ALBERT LESSARD, de Saint-Lambert, chapelain; JOSEPH-LOUIS CHARTRAND, AUGUSTIN COMTE, LOUIS-F. WISINTAINER, ERNEST AUBERTIN et J.-A. RIOPEL. 2e rang, MM. HENRI COMTE, D.-A. VEILLEUX VICTOR JACQUES, J.-B.-R. DeLAMIRANDE, et ALFRED LORTIE. (Cliché F.-E. Marsan, 4381, rue Fabre.)

CLASSIFICATION ET TARIF

Accord. de pianos	37	Calendriers	47	Machineries	87
Achats de créance,	98	Camionnage	48	Mag. à louer	30
Acc. d'autos	70	Cartes postales	49	Maison à louer	28
Adoption	38	Chambres à louer	19	Maisons à vendre	104
A échanger	94	Chambres dem.	20	Mais. c. à louer	31
Agences dem.	6	Chambres et pen.	21	Mais. camp. dem.	105
Agents demandés	5	Ch. et pens. dem.	22	Maisons dem.	103
A louer	17	Ch., pens. d'enf.	23	Mais. m. à louer	29
Ameublements	77	Ch., pens. d'été	24	Manufact. à louer	32
Animaux	60	Ch., pens. d'été d.	25	Matér. de cons.	88
Agences de Plac.	7A	Chan. pour chan.	50	Mot. et Yachts	89
Apots à louer	15	Chevaux et voit.	81	Objets perdus	62
Apots à vendre	100	Coiffeuses	11	Objets trouvés	63
Apots demandés	14	Collection	51	Occasions d'aff.	107
Apots m. à louer	16	Comm. à vendre	82	Oeufs et volailles	90
Argent à prêter	98	Cottages à louer	26	On dem. à arb.	68
Argent demandé	97	Cottages à vend.	102	On dem. à louer	13
Argenterie, Nickel	50	Cottages dem.	101	Pension. chasse	36
Art. de ménage	78	Cours, fem., filles	10A	Peintures	90A
Articles de sport	76	Démolisseurs	52	Prod. de beauté	63A
Associés demand.	7	Disparus	54	Professeurs	64
Autos-Camions	72	Divers	55	Pos. dem. femme	2
Autos à louer	73	Echanges, divers	56	Pos. dem. homme	1
Autos à vendre	71	Ecoles de métiers	9	Profession	114
Autos demandés	74	Eff. bur. et mag.	83	Remboursage	106
Aut. de Malades	40	Elèves demand.	3	Radios	91
A vendre, divers	75	Electrolyse	57	Remboursage	65
A vend. ou échan.	95	Entrepreneurs	53	Règlements dettes	99
A vend. ou à louer	96	Emmagasinages	58	Réparations	66
Aviation	41A	Fem., filles dem.	10	Rés. d'été dem.	34
Avis de respons.	41	Fermes d'élevage	112A	Salle à louer	35
Bateaux et Engins	42A	Formation de soc.	59	Serv. domestique	12
Bicycles, Motoc.	79	Fourrures	84	Suggestions	74A
Bijouteries	42	Garages à louer	27	Terrains à vendre	110
Blanchissage	0	Gramophones	85	Terrains à louer	108
Bois et charbon	80	Hom., garc. dem.	8	Terrains dem.	109
Boutons, oblasage	43	Hôp. de poupées	59A	Terres à vendre	112
Brevets	44	Hôpitaux privés	60	Terres à louer	113
Broderies	78A	Hôtels et Voyag.	60A	Terres demandées	111
Buanderies	45	Informations	61	Transports	67
Bureaux à louer	18	Inst. de musique	86	Vêtements	92
Cadres et Miroirs	46	Leçons demand.	4		

FIANÇAILLES, NAISSANCES, PROCHAINS MARIAGES, REMERCIEMENTS, INHUMATIONS, SERVICES ANNIVERSAIRES, IN MEMORIAM—3 centins par mot avec minimum de **$1.00** par insertion.
AVIS DE DECES, 2 centins par mot avec minimum de **50c** par insertion.
EMPLOIS DEMANDES, 3 centins par mot avec minimum de **30c** en 10 mots par insertion.
TOUTES AUTRES ANNONCES CLASSEES, 3 centins par mot avec minimum de **45c** et de quinze mots par insertion.
EN-TETES EN NOIR, $1.00 par insertion pour une ligne en caractère gothique 9 points (24 lettre à la ligne). L'annonce elle-même 3 centins du mot.
Ce tarif n'est que pour du comptant.

Montréal, 30 Juin 1928, la " Presse ".

DEMANDES

BLANCHISSAGE, TAPISSAGI

BAS PRIX, peintre, blanchisseur, tapisseur, plâtre, ouvrage garanti. H. Lamarche, 7528 Chateaubriand, CA. 6059W. 6—

BAS PRIX, peintre décorateur, intérieur et extérieur, Cherrier 0656. 6—

BAS PRIX, blanchissage, tapissage, peinture imitation de toutes sortes, ouvrage garanti. Gingras et Frères, Cr. 409. 6—

DRESSEZ-VOUS à F. Garnon, peinture, blanchissage, tapissage, plâtrage. Tél. FRont. 3505. 1759 St-André. 6—185—6

MEUBLEMENT à bas prix, expert blanchissage, tapissage, plâtrage, peinture, intérieur, extérieur, garanti. Harbour 3324. 6—

BLANCHISSAGE, tapissage, peinturage d'extérieur, satisfaction du propriétaire. Ch. 6193. 6—

EXPERT, peinture extérieure, intérieure, spécialité, ouvrage d'enduits et ciment, ouvrage garanti. Crescent 2366. 6—

PEINTRES, décorations intérieures, extérieures, imitations Graftex, ouvrage garanti, prix modéré. J. Girard, HAr. 9488. 6—190—2F

RASAGE, scrapage, nettoyage, finition planchers, bois franc. Réparations générales. Ouvrage garanti. Appelez Crescent, CA. 3927. 6—187—21

POSITION DEMANDEE HOM

BOULANGER avec expérience dans le pain, les roll et la pâtisserie. HA. 6845, 2155 St-Denis. 1—190—3

CHAUFFEUR mécanicien expert, homme de confiance, références de 18 ans, service privé, demande emploi. Tél. Frontenac 4765. 1—190—2

COMPAGNIE responsable, représente manufacturier ou agence avantageusement dans province de Québec. Ecrire Cassier 467 La Presse. 1—

CUISINIER pâtissier désirerait position. Références fournies. 6555 Delorimier. 1—188—3

HOMME possédant auto demande position comme voyageur. CLairv. 6710M. 1—

MECANICIEN expert camion automobile, tracteur, etc., conduire réparages, capable de prendre charge garage, commercial ou privé, demande emploi. Tél. Frontenac 4763. 1—

STENO-DACTYLO, bilingue, demande position, références, salaire modéré. Calumet 8493. 1—

POSITION DEMANDEE FEM.

FITZROY, 7844, Dominion Bureau, ouvreuse bonnes cuisinières, filles générales, bonnes d'enfants, femmes de journée. 2—

AYOT, bureau, trouverez tout genre employés, meilleures références. HArbour 9745. 2—188—3

BONNE cuisinière de couleur pour hôtel de campagne ou maison privée. Fitz. 3396. 2—

BONNE femme de journée avec références. Mme Beaudoin, LAncaster 183. 2—

BONNE femme, moyen âge, très parcullière, demande ouvrage journée. Téléphone CHerrier 3392. 2—

BONNE fille de campagne, 35 ans, demande position, maison privée. Tél. AL. 2832J 2—

CUISINIERE générale ou ménagère âge moyen, parlant anglais, français, pour deux ou trois personnes, avec références. CHer. 5206. 2—

BONNE femme de journée, ménage, lavage, repassage, références. Cherrier 181. 2—

COUTURIERE très expérimentée dans mille, couture tous genres. Cher. 6484 2—

DAME veuve demande place dans famille privée, connaît la cuisine, coucherait chez elle. 6914 St-Laurent. 2—

DAME très capable, vive, particulière, ménage, tapissage, garder. HArbour 197. 2—

DEMME veuve avec un enfant demande position comme servante ou pour tenir maison. 1770 St-Timothée. 2—

DEMME demande ouvrage à la journée. Harbour 2593. 2—

DE FILLES campagne avec références demandent ouvrage dans maison privée, 8215 De Gaspé. 2—

DE FILLE, 19 ans, demande emploi dans maison privée. Lanc. 1587. 2—

DE FILLE de chambre demande position, Harbour 0996. 2—

DE JEUNE femme honnête demande journées ou demi-journées. FRontenac 949. 2—

DE MODISTE pour coudre à domicile, pouvant garantir l'ouvrage. AMh. 0107. 2—

DE PHELINE demande place dans famille privée. Références. 6914 Saint-Laurent. 2—

DE vous trouverez à Clairval 5950w, fille bien comme aide cuisinière pour restaurant ou femme de journée. 2—

DE SERVANTE demande position dans maison privée. Téléphone, Harbour 1086. 2—

DE SERVANTE demande position dans maison privée, de 4 à 7. Tél. CHerrier 1767. 2—

DE TENOGRAPHE bilingue, active, habile dactylographe, références, demande position. Calumet 8493. 2—

UNE DAME avec de bonnes références, prendrait soin d'une personne seule. S'adresser, Bélair 3843. 2—

VOUS trouverez personne d'expérience pour malade, jour et nuit, cas de maternité. HA. 5803. 2—190—2

DEUX SOEURS prendraient charge de maison pour veuf ou presbytère, ville ou campagne. 1827 Cartier, FR. 9305. 2—

ELEVES DEMANDES

APPRENEZ les sténographies impraticables, apprenez de l'auteur même, en trois mois, l'incomparable sténographie Rapide Prrault Duployé. Cours à l'Institut ou par correspondance, 221 Sténographes Judiciaires: 27,292 diplômes décernés. Institut Sténographique Perrault, 2 ouest, avenue des Pins, Montréal. Plateau 2260. Prospectus. 3—69—n.o.

ANGLAIS, français, arithmétique, comptabilité, leçons privées, spécialité élèves arriérés. 2476 St-Denis. Tél. HArbour 1806. 3—189—21

AUBAINE temporaire, inscription immédiate, 4 mois pour $10.00, conversation anglaise, sténographie gratuite, sténographie, affaires. Privé. Jus âges. Harbour 7469. 3—27,28,30,1

3 ELEVES DEMANDES

ANGLAIS, français, mathématiques, latin, philosophie, science, brevets professionnels, baccalauréat classique. 500 Cherrier. Harb. 3698. 3—261—306

DAME donnant des leçons de français et anglais, littérature et traduction anglaise et française. 3414 rue St-Hubert, Harbour 3928. 3—97—N.O.n

COLLEGE Commercial Elle, 3615 St-Denis. HArbour 2628. Anglais, sténographie, comptabilité, etc. Strictement individuel, jour et soir; aussi télégraphie et administration des gares. Demandez prospectus gratuit. 3—187—6

L'ANGLAIS par conversation. J'ai à mon crédit plus de 2,000 élèves entièrement satisfaits, succès assuré, 5.00 par mois. Prof. Tardif, 2005 St-Denis. 3—30,1,4

PROFESSEUR René Sasole, L.C., LE., B.A., B.S.A., brevets cours classique, commercial. 1748 ouest, Sherbrooke. Plateau 6717. 3—72—1,m,M,j,v

5 AGENTS DEMANDES

AGENTS solliciteurs, désirant faire de $5. à $10. par jour facilement. S'adresser après 3 heures seulement à chambre privée. 5. 750 St-Gabriel. 5—190—2

ALLUMEURS automatiques de gaz et cigares, pas de friction, ni remplissage, 200% de profit. Se détaillant 25c. Lighter Co., 359 St-Jacques, Montréal. 5—177—15

HOMME recommandé demandé, expérience pas nécessaire pour distribution et perception dans une centaine de magasins dans la province. Rien à vendre. Devrait faire $70 par semaine. Shamas Mfg Co., New Toronto, Ont. 5—h

J'AI BESOIN de plusieurs bons agents un peu âgés, parlant les deux langues pour visiter les manufacturiers. S'ad. à 4727 Ste-Catherine Est, entre sept à neuf heures. 5—

ON demande des agents fiables dans les villes, villages et campagnes pour vendre nos Arbres Fruitiers et arbustes Fleurissants bien connus. Paye hebdomadaire. Territoire réservé. Equipement fourni. Ecrivez à PELHAM NURSERY CO., Toronto, Ont. 5—1,8,6,8,10,13,15,17,20,22,24,27,29

7 ASSOCIES DEMANDES

ASSOCIE avec 1500.00, contrôle absolu de votre argent, gros revenus. Casier 384 Station B, Montréal. 7—

ASSOCIE pour garage, magasin de pneus, batteries, tank à gasoline, établi depuis 6 ans, cherai argent garanti. Ecrire Casier 138 La Presse. 7—190—2

COMPTABLE licencié demandé pour établir comptabilité dans une compagnie en train de s'organiser à Montréal, devra être capable de diriger staff de bureau. Un capitale de $10,000 est requis pour s'intéresser dans l'affaire. Garanti par des actions privilégiées. Quelques parts de commun seront également offertes à l'homme ayant les qualités et les références voulues. Toutes demandes confidentielles. Ecrire à Casier 470 La Presse. 7—189—9

HOMME de confiance pouvant fournir 1,000.00, garanti, trouvera bonne position, salaire 25.00 par semaine. S'ad. ce soir 7 à 9 hrs. 4591 Delaunaudière. 7—

HOMME pas moins 35 ans, sobre, honnête, travaillant, doit lire, écrire les deux langues, capital requis 1,000 en argent, très bien garanti par la compagnie, position permanente à l'homme qualifié. Inutile d'écrire à 1827 Terrasse Papineau si non qualifié. 7—

HOMME D'AMBITION 40-45

Capable de remplir charge directeur, entreprise commerciale et industrielle, capital raisonnable, gros revenus S'adresser casier 454 La Presse. 7—189—2F

HOPITAL privé, établi 5 ans, demande garde associée. Chance. BElair 6002. 7—189—2

8 HOMMES, GARÇONS DEM.

AVONS besoin huit hommes, ouvrage extérieur bon salaire. 254 Ste-Catherine Est. Bureau 1.. 8—

BARBIER demandé immédiatement à 3399 Albani, Côte-des-Neiges. 8—

BARBIER de première classe demandé immédiatement. 514 St-Rémi, St-Henri. 8—

BARBIER demandé immédiatement. S'ad. 449 McGill. 8—

BARBIER d'expérience demande une position permanente. Clairval 9829W. 8—

BARBIER demandé immédiatement, position permanente. 4192 Parc Lafontaine. 8—

BON BARBIER demandé, pas d'apprenti. 587 Fleury. 8—

BON forgeron demandé pour chevaux et ouvrage général. 1711 St-Jacques. 8—

BON plombier demandé, un travailleur à la tôle. S'ad. 3554 Ontario Est. Clair. 0417. 8—

CHARRETIER demandé pour voiture double, avec expérience, homme âgé préféré. S'ad. 4262 Garnier. 8—

COMMIS expérimenté dans quincaillerie, aussi bon vendeur. S'ad. 718 Ste-Catherine O. 8—

COMPTABLE licencié demandé pour établir comptabilité dans une compagnie en train de s'organiser à Montréal, devra être capable de diriger staff de bureau. Un capital de $10,000 est requis pour s'intéresser dans l'affaire. Garanti par des actions privilégiées. Quelques parts de commun seront également données à l'homme ayant les qualités et les références voulues. Toutes demandes confidentielles. Ecrire Casier 472 La Presse. 8—189—3

COUPLE comme concierge demandé donne un appartement en échange des services rendus, pas enfant. 1207 Beaudry. 8—

CREUSEUR de cave demandé, avec cheval ou camion. 8128 Chabot. 8—

GARCON 17 ans ou plus, expérience dans fruits et légumes les deux langues. 3751 Wellington. 8—

GARCON demandé comme messager. 4554 ave du Parc, angle Mont-Royal. 8—

GARCON demandé immédiatement avec bicycle préféré références exigées. Pharmacie Trudeau, Duluth et St-Hubert. 8—

GARCON d'expérience dans épicerie, pour prendre des commandes. 231 Craig Est. 8—

GARCON pour faire les messages. S'ad. 284 Demontigny E. 8—

HOMME d'expérience pour travailler sur une ferme. S'adresser à Camille Legault, fils, Ste-Geneviève, Co. Jacques-Cartier. 8—

HOMMES demandés bonne apparence comme solliciteurs et collecteurs, honnêtes et travailleurs Cagnon, 5381 St-Laurent. 8—

9 ECOLES DE METIERS

ABAISSEZ hauts prix. Savez-vous que la meilleure place pour apprendre métier barbier, succès assuré, avec prix spécial, est chez Arthur Moreau, Ecole des Barbiers, 930 St-Laurent. 9—190—6

APPRENEZ le métier de maître-mécanicien, de soudeur, d'expert en batteries, apprenez très vite. S'adresser au garage avenue des Pins, 55 avenue des Pins E. 9—1,4,6

APPRENEZ L'AUTOMOBILE

Soyez protégés par la seule Ecole Fédérale Enregistrée, chars nouveaux modèles, équipés double contrôle pour enseignement de conduite. Cours $10. Licence garantie. Jour et soir. Installation moderne pour cours mécanique, diplômes accordés, leçons privées pour dames. Adressez-vous 1621 St-Denis. Harbour 5518. 9—206—N.O. F

APPRENEZ à conduire l'automobile, $1.00 par leçon. S'adresser au Garage Avenue des Pins, 55 Avenue des Pins. 9—1,4,6

A QUI LA CHANCE de faire plus de dix mille dollars. Demandez immédiatement notre circulaire concernant la nouvelle découverte du procédé de tremper ou durcir le fer mou, la fonte ou le cuivre. Sur réception de 25 centins, Adresse B. F. Inventeur, Boîte Postale 328, Sorel, Qué. 9—185—6

AUTOMOBILES, leçons privées pour conduire automobiles, licence garantie, coupé 10.00; camionnique. 1646 St-André. HArbour 4809. 9—190—5

AUTOMOBILE. Apprenez conduite et mécanisme, le mieux outillé, bon professeur, cours de préparation. $10, 1590 Sanguinet. 9—185—6

ECOLE TECHNIQUE de MONTREAL

Subventionnée par le Gouvernement Provincial, seule autorisée à faire passer des examens de chauffeur, de mécanicien d'automobile et accorde des certificats d'automobile dans district de Montréal. Organisation la plus complète au Canada en mécanique et électricité d'automobile. Prenez garde aux annonces trompeuses. Venez voir ou écrivez, 200 Sherbrooke ouest. 9—70—N.O.

4 HOMMES DEMANDES

Comme aide dans garage et sur truck, chance de devenir chauffeur 1550 Sanguinet. 9—188—3F

10 FEMMES, FILLES DEM.

AMATEURS filles, garçons, danseuses, chanteurs, accordéonistes, acrobates pour théâtres, soir seulement. CRescent 4483. 10—1,3

BONNE coiffeuse demandée. 5907 Ave Verdun. 10—

BONNE apprentie couturière demandée immédiatement. 2208 St-Luc. 10—

COIFFEUR OU COIFFEUSE

De grande expérience dans le permanent, water wave et coupe. Parlant les deux langues. Téléphonez Lancaster 6884. 10—190—2F

FAISEUSE de poches expérimentée pour pantalons d'hommes. 1108 St-Laurent, 3e étage. 10—

FEMMES—Vous trouverez beaucoup de profits en vendant nos arbres et arbrisseaux, universellement connus. Grand nombre de femmes ont augmenté leurs revenus comme nos représentants, pourquoi ne pas faire la même chose? Tout votre temps ou une partie. Retours hebdomadaires. Equipement illustré gratis. Ecrivez à LUKE FRERES Limitée, pépiniéristes, Montréal. 10—h

FILLE expérimentée demandée dans salon de crème à la glace. 1128 ave Bernard. AT. 6923. 10—

FILLES expérimentées sur machine spéciale et examinatrice de pantalons. Kaufman Bros. 1694 St-Laurent. 10—

JEUNE FILLE pour ouvrage dans un restaurant, anglais et français, expérience nécessaire, connaissant un peu la cuisine. 808 Bonri, en face gare Viger. 10—

JEUNES FILLES pour se perfectionner dans la coiffure. Téléphonez LAncaster 6884. 10—190—2

ON DEMANDE une jeune fille avec références pour restaurant pour servir crème à la glace. S'ad. 6761 St-Hubert. 10—

OPERATRICES expérimentées demandées dans les robes de soie. Deckelbaum Bros, chambre 85—1193 place Phillips. 10—186—10

OPERATRICES expérimentées dans les robes de coton et de jersey de prix modiques pour dames demandées, emploi continu. S'ad. à Excelsior Children's Wear, 7 Ave Bernard Ouest. 10—187—4

OPERATRICES expérimentées dans les robes de dames demandées. Canadian Wool Company, 5017 Ave de l'Hôtel de Ville 10—188—3

OPERATRICES et finisseuses expérimentées demandées dans les sous-vêtements pour dames. S'adresser à 1436 ave Collège McGill. 10—188—3

OPERATRICES

Opératrice et finisseuse demandées pour notre rayon de la fourrure. S'adresser au bureau de placement chez Henry Morgan & Co., Limited, rue Aylmer. 10—hF

OPERATRICES demandées pour smocks aussi pour overlocks boutonnières et presse. Select Garment Co., 409 Notre-Dame Est. 10—190—2

OPERATRICES expérimentées demandées dans les robes. Bon salaire. S'ad. 1485 Bleury, chambre 700. 10—

OPERATRICES expérimentées demandées dans les robes de soie. Emploi constant 1435 Bleury, chambre 102. 10—

10 FEMMES, FILLES, DEM.

OPERATRICE expérimentée dans les robes de dames demandée, $25 par semaine, chambre 100B, immeuble Jacobs. 10—

OPERATRICE d'expérience. S'ad. immédiatement. Tip-Top Dress Mfg Co., 1470 rue Peel, Edifice Hermes. 10—

OPERATRICE dans les robes demandée avec expérience. 6767 St-Hubert. 10—

OPERATRICES et presseuses expérimentées demandées dans les robes de soie. A. P. Dress, 835 immeuble Jacobs. 10—

OPERATRICES expérimentées demandées immédiatement dans les robes de soie. Luxor Dress, immeuble Hermès, 1470 rue Peel. 10—190—2

OPERATRICES demandées dans les robes de dames. Travail au morceau ou à la semaine. 904 Ste-Catherine est. 10—

OPERATRICES et apprenties expérimentées demandées sur machines électriques, pour robes de coton. Les deux langues. 1435 Bleury, chambre 103. 10—

OPERATRICES demandées immédiatement avec expérience dans les robes de coton. S'ad. Lou Mark Dress Co., 2116 St-Laurent. 10—

OPERATRICES expérimentées dans les robes de soie et coton. S'ad. 2029 St-Laurent, dernier étage. 10—

PERSONNES habiles, permanentes, distinguées, ouvrages fantaisies à domicile, expérience préférée, instructions aux inexpérimentées. 3540, Saint-Denis. 10—1,3,5

POUR travailler sur machine point d'ourlet (hemstitch) et machine accordéon. 2180 Mont-Royal. 10—

PRESSEUSES et opératrices expérimentées demandées dans les robes de soie pour dames. Adorable Dress Co., 460 Ste-Catherine ouest, chambre 930, immeuble Jacobs. 10—190—2

PRESSEUSES expérimentées demandées dans les robes de soie pour dames. S'ad. 1193 Square Phillips, chambre 34. 10—

STENOGRAPHE, fille, bilingue et expérimentée. Ch. 205, 25 St-Jacques Est. 10—

VENDEUSE expérience dans confection pour dames, parlant anglais, français, position permanente. 3501 Notre-Dame ouest. 10—190—2

10A COURS, FEMMES, FILLES

COUPE, couture enseignés, 25 leçons, gagnez $20, $25 par semaine hemstitch, 5 leçons; autres machines. 4005 Mentana. 10a—1,2,3,4,6

11 COIFFEUSES

ACADEMIE coiffure, cours complet, 15.00, diplôme garanti, position, termes faciles. Jour et soir. Coiffure gratis. 2005 Chambly, près Ontario. Cl. 3122. 11—110—N.O.

COIFFURE gratis, pour acquérir vitesse, tous les jours, excepté le samedi. 8402 St-Gérard, DU. 6955. 11—

COURS de coiffure de tous genres, coupe et coiffure gratis. Salon Renaissance, 278 Ste-Catherine Est. 11—182—15

ENSEIGNONS nouvelle méthode rapide ondulation Marcel. Marcel au papier Komol, permanente, cours complet 8 jours, position. HArbour 9745. 11—188—3

12 SERVICE DOMESTIQUE

ALLEZ 3851 St-Denis, trouverez tout genre emploi, salaire 20.00 à 60.00, placées immédiatement. 12—185—3

BONNE jeune fille demandée pour aider au ménage. 3737 rue Hutchison. Appt 1. 12—

BONNE FILLE propre demandée. Petite famille. Pas de lavage. Références. 3531 Wellington, Verdun. 12—

BONNE fille générale pour 2 personnes, 35.00. Fitzroy 7844F. Cloutier, 4166 Ste-Catherine Ouest. 12—

FEMME demandée pour ouvrage général, 7.00 par semaine, devra se nourrir, coucher chez elle. 1627 St-Hubert. 12—

FILLE parlant anglais pour travaux généraux du ménage. S'adresser à 453, Querbes, Outremont. 12—

FILLE, parlant anglais, pour travaux du ménage, petit appt, un enfant, pas de cuisine. 5221 Parc, Apt 7B. 12—

FILLE demandée dans maison privée, 4535 Bordeaux. CH. 5503. 12—

FILLE pour prendre soin appartement d'une personne seule. 3559 Ste-Famille, appt. 6, après 7.30 le soir. 12—

FILLE, 16 à 18 ans, prendre soin 2 enfants, pas de lavage. AMherst 0236, 2386 Sheppard. 12—

FILLE générale, moyen âge, demandée pour 2 personnes. S'adresser 1609 Plessis. 12—

JEUNE fille prendre soin enfant, aider ménage. Mme P., 2053 St-Hubert. 12—

JEUNE FILLE demandée comme aide général, petite famille. 6684 Chambord. 12—

JEUNE FILLE 14 ans, pour aider ménage, soins enfant 3 ans, références, 404 Ontario Est. 12—

JEUNE fille demandée pour légers travaux du ménage, pas de cuisine. 5283 Ave du Parc, Apt 3, CRescent 8806. 12—

JEUNE FILLE pour aider au ménage et prendre soin d'un bébé. 4720 Queen Mary Road, appart. 11. 12—

JEUNE FILLE, bien propre, peu d'ouvrage. 3687 Mentana, appt. 18, après 7 heures. 12—

ON demande une bonne fille propre, honnête, fiable, aimant bien les enfants. S'ad. 3902 Mentana. 12—

ON DEMANDE fille sérieuse pour servante générale, sachant faire la cuisine, aimant les enfants, devra accompagner à la campagne pendant mois d'été. S'ad. 4265 St-Hubert. 12—

SERVANTE demandée, petite famille, ouvrage général. 6409 St-Dominique, près Beaubien. 12—

SERVANTE pour famille privée, pas moins de 25 ans, expérience et références gros première classe. 6715 Christophe-Colomb. 12—

SERVANTE générale aimant les enfants, références exigées. 5185 Ave Brillon, N.-D.-G. 12—

SERVANTE générale demandée. 6863 St-Hubert. 12—

SERVANTE pour prendre soin de 2 petits enfants, 2801 Boul. Rosemont. 12—

SERVANTE générale demandée, petite famille, références exigées. 4452 Blvd Lasalle. Ve. 1722. 12—

SERVANTE générale, famille 2 enfants, devra coucher chez elle, salaire 12.00 par mois. 4107 Berri. 12—

SERVANTE pour aider au ménage, 2 enfants. S'ad. 4438 Mentana. 12—

SERVANTE demandée, 4522 Marquette, bon chez-soi, couchera chez elle, exigeant références. 12—

SERVANTE générale demandée, aimant les enfants, devra passer l'été à la campagne, références exigées. BEl. 7636. 12—

SERVANTE générale pour aller à la campagne près de Montréal. Frontenac 5201, 2184 Sherbrooke Est. 12—h

SERVANTE cuisinière expérimentée, parlant un peu l'anglais et ayant références de ville. S. O. S. Reg'd, 1458 MacKay, 9 à 4. 12—

SERVANTE générale demandée, n'allant pas à la campagne, 2629 Saint-Denis, Harb. 3942. 12—

SERVANTE générale demandée. S'ad. 640 Ave Dunlop, Outremont. Tél. AT. 0712. 12—

SERVANTE demandée, 2 personnes. 1412 Montcalm. 12—

SERVANTE générale demandée, références exigées, sachant faire la cuisine. 208 Côte St-Antoine Road. 12—189—3

A LOUER

13 ON DEMANDE A LOUER

DEMANDE à louer manufacture chauffée, soubassement et rez-de-chaussée, 400 pieds longueur, 75 largeur ou plus chaque immédiatement. CL. 3945m. Heures bureau: 7 h. a.m., 5 h. p.m. 13—187—4

15 APPARTEMENTS A LOUER

APPARTEMENTS Masson, 4064 St-Denis, appartements chauffés, 2 à 6 chambres et chambre de bain en tuile, $25 à 65, taxe d'eau payée, eau chaude à l'année. S'adresser au concierge ou au bureau dentaire. 15—1,M,n

CHRISTOPHE-COLOMB 2068, 3 apts chauffés, frigidaire, poêle à gaz, bain, 3ième balcon. BElair 1320. 15—

DRUMMOND 1217, 2 et 3 pièces meublées ou non meublées. S'adresser au concierge, MA. 5128. 15—189—2

J. T. Z. PATENAUDE

Bureau: 5040 Ave du Parc. Tél. DOllard 4545, le soir, CAlumet 7808. Appartements modernes, toutes parties de la ville, $37.50 et plus. 15—39—n.h F

MAISON appartements, 7 pièces, modernes, coin Demontigny et St-Denis. Lancaster 1507. 15—189—2

15 APPARTEMENTS A LOUER

MT-ROYAL COURT

4 et 6 pièces, 35.00 à 50.00, frigidaire, chambre bain, tuile. S'ad. 2154 Mt-Royal. AM. 9372. 15—26,28,30,1,3

ROUEN, coin Parthenais, 4, 5, 6 chambres, concierge, apt 1, 2204 Rouen, Frontenac 3551, Dorchester 1252, coin Beaudry. Harbour 4765. 15—189—2

16 APPTS MEUBLES A LOUER

APPT Marie-Marthe, 2-5-6 pièces meublées ou non, frigidaire; accommodation, garage. 224 Blvd St-Joseph Est. 16—

APPTS LESAGE, 2 et 5 appts chauffés eau chaude, eau payé. 7010 St-Laurent. Cr. 6868. 16—

1, 2, 3 APPARTEMENTS richement meublés, lingerie fournie, 1002 Ontario Est, près Amherst. 16—190—2

APPARTEMENTS Castle, 5249 ave du Parc, une et deux chambres meublées, gaz, dumière, bain inclus. 16—306—N.O.

BLVD ST-JOSEPH E. 400, joli appartement meublé, gaz, éclairage payé, concierge. BElair 5897J. 16—

MOUNTAIN 1438, appartement, 4.00 à 16.00 par semaine, gaz, électricité compris service ocnierge. 16—190—6

ST-ANDRE 3429, 1-2 pièces, bien meublées, frigidaire, gaz, électricité compris, possession immédiate. S'adresser au concierge. 16—1,3,5

ST-DENIS, 2030, appts, meublés ou non avec garage, boudoir, chambre, cuisine, bain, personne recommandable. 16

STE-FAMILLE, 3484, appartements meublés, deux chambres, salle à diner, bain, cuisinette et porte privée. 16—

ST-HUBERT, 1159, nouveaux appts chacun: cuisine, eau chaude, planche, garde-robes, baignoire, douche, balcon, solarium, garage 16—190—6

17 A LOUER

LOCAL très bien situé pour place d'affaires, bureau, profession, occupé pendant 20 ans comme salon de photographie. 309 Ste-Catherine E., 2ème et 3ème. S'ad. H. Guerin, pharmacien, terminus des tramways, rue Craig. 17—

18 BUREAUX A LOUER

BUREAUX meublés, 1, 2 et 3 pièces de $20.00 en montant, rez-de-chaussée une et deux pièces, salle d'attente. 20 St-Jacques Est. 18—188—4

BUREAU — DESK ROOM

Adresse postale permanente ou service complet de bureau, location à la journée, ou au mois. Idéal pour agents, ingénieurs, notaires ou avocats d'en dehors de la ville, etc. Edifice Thémis (en face de la Presse), Harbour 0131. 18—187—10 F

19 CHAMBRES A LOUER

A BAS PRIX, petites grandes chambres, poêle à gaz, ménage fait, tranquille, 2.50, 3.00, 3.50, 4.00. 328 Lagauchetière, près St-Denis. 19—

ABSOLUMENT chez-soi, chambre bien meublée, pour couple ou monsieur, seul dans famille privée, téléphone, radio, pension si désirée. 8641 St-Denis. 19—

A CHOISIR, grandes chambres en avant, poêle à gaz, confort, tranquille, 3.50, 4.00, 4.50. 1016 St-Dominique, 1006 St-Laurent. 19—

A LOUER. Belel chambre dans maison moderne, tout confort. 63 Sherbrooke Est. 19—190—2

A 4111 St-Denis, BEl. 5418. Grand salon en avant, chesterfield, lavabo, maison tranquille, confortable. 19—

AVEC balcon poêle gaz, eau dans chambre, autre salon double, avec cuisinette, 1602 Ontario Est. 19—190—2

AVE VIGER 457, grand salon sur le devant, deux fenêtres, piano, gaz, garde-robes, autres chambres. 19—

BEAU salon double à louer, avec piano, pension si désiré. 1644 St-André. 19—189—2

BELLE grande chambre avec lavabo, eau chaude et froide, douche sur même plancher, 1550 St-Denis. —183—3

BERRI, 1151. Salon double, chesterfield aussi chambre sur devant, bon marché, paisible; vrai chez-soi. 19—

CARTIER, 3537, chambre double meublée ou non, avec poêle à gaz, chez famille sans enfants, téléphone. 19—

CHAMBRE en avant chez famille privée, avec bain. 416 DesSeigneurs, Fitz. 3277. 19—

CHAMBRE confortable, eau chaude, cuisine, tél., pas d'affiche. 1454 St-Denis. 19—

CHAMBRES à louer, $3.00 et $3.50. 1718 Saint-Christophe. CH. 9060. 19—189—2

CHAMBRE à louer, chez garde-malade, salon richement meublé, monsieur distingué préféré, autre chambre, dame. 4028 Parc Lafontaine. CHerrier 4409. 19—190—3

CHERRIER, 456. Grand salon double richement meublé, pour couple, bon chez-soi pour personne qui veut être tranquille, 2ème, 3ème. 19—

CHERRIER 7122, Watier, chambre désinfectée, meubles repolis, matelas refait, lit désinfecté contre punaises, mites. 19—1,3,5

CHRISTOPHE COLOMB 4267, près Parc Lafontaine, chambre meublée à louer avec déjeuner si désiré pour monsieur, tél. Amherst 3642. 19—

DES ERABLES 4405, salon double meublé ou non, jolie chambre, cuisinette si désirée. Amherst 2837. 19—

DROLET 3635, grande ou petite chambre, repas si désiré, confort chez-soi, téléphone, prix modéré, références. 19—

FILLE honnête désirant se faire bon chez-soi chez jeune couple, très bas prix. 4645 Garnier. 19—

GRANDE chambre 3.00, usage cuisine, tout confort. 1407 Champlain, coin Ste-Catherine, Cherrier 1562. 19—

GRANDE chambre à louer. 5671 Laval. Tél. HA. 7315. 19—

MAGNIFIQUES boudoir et chambre très propres, téléphone et gaz si désiré, seul chambreur, vrai confort, près tramways. S'adresser 2058 Dézery. 19—

PETITE chambre sur devant, 2.50 par semaine. Bon chez-soi. 1873 Ste-Catherine Est, 2e. 19—

ST-ANDRE, 4363, chambre devant, bien ensoleillée chez dame distinguée, bon chez-soi, téléphone. 19—

ST-ANDRE 2039, jolies grande et petite chambre, étage du bain, confort chez-soi, possession immédiate. 19—1,3

STE-CATHERINE, 1656, près Papineau, chambre sur devant, 4.00 semaine, possession immédiate. Visible soir seulement. 19—

ST-DENIS, 3873, grande chambre et salon double pour une ou deux personnes. LAnc. 9944. 19—188—3

1635 ST-DENIS, face théâtre, petite chambre meublée, poêle à gaz, 3.50. Cal. 2458, Harb. 2775. 19—187—6

SALON, autres chambres, bien ensoleillées bien montées, famille tranquille, 53 Sherbrooke Est, tél. Lanc. 2595. 19—

SALON richement meublé, piano, aussi autre chambre pour gens distingués, confort du chez-soi. St-Denis. Har. 5441. 19—

SALON meublée, seul chambreur, maison tranquille. 818 Rachel, près St-Hubert. FRontenac 6614. 19—

VEUVE louera chambre avec ou sans pension, prix modéré. 3638 Ethel, Verdun. 19—

20 CHAMBRE DEMANDEE

CHAMBRE demandée pour jeune homme dans famille privée sans enfant, seul chambreur, vicinité Delorimier à Frontenac, Sherbrooke à Rachel. Téléphonez entre 6 et 8, CH. 1769. 20—

FILLE honnête désirerait faire bon chez-soi chez jeune couple; très bas prix. 4645 Garnier. 20—

21 CHAMBRE ET PENSION

BONNE pension dans maison privée, ou repas avec chambre si désiré. 1233 St-André. 21—

CHERRIER 996, grande chambre pour 2 ou 3 personnes, pension si désiré, maison recommandée. 21—

DELANAUDIERE, 4

71 AUTOS A VENDRE

SEDAN Peerless De Luxe comme neuf, propriétaire quitte la ville. ELwood 3459. 71—188-3

STUDEBAKER, Sedan, 1927, 6 cylindres, parfaite condition, aucune offre raisonnable refusée. S'ad. 10884 Lajeunesse, Ahuntsic. 71—

VENANT d'une saisie, superbe Essex, coupé, modèle 1929, rumble seat, tires neufs, vaut $500, vendra $300. 4322 Papineau. 71—

VENTE SPECIALE

Pour continuer notre vente à réduction de 25 à 50%, nous offrons cette semaine Dodge sedan 100.00; Ford Tudor 40.00; Overland Touring 75.00; Essex Coach avec licence 100.00, Studebaker coupé, 4 pass., 50.00; Ford coupé 35.00; McLaughlin coupé 70.00; McLaughlin touring 45.00; Star 6, coach 175.00; etc. Girard Automobile Incorporé 1448 Dorchester Ouest. M. Moisan, Marquette 4228. Ouvert le soir. 71—188-3F

WILLYS OVERLAND sedan 1929, 6 cylindres, overhaulé et peint Duco. Leduc Motor Sales, 2363 Demontigny, près Fullum. CH. 6460. 71—185-6

72 AUTOS CAMIONS A VENDRE

CAMION Ford, dompeur, 1 tonne, $100. Reo camion 1929 ¾ tonne "pannel delivery", Leduc Motor Sales, 2363 Demontigny, près Fullum. CH. 6460. 72—185-6

CAMIONS National, dompeurs 2 et 3 tonnes, 326.00, avec ouvrage. 2567 Rouen M.M. 7809. 72—

CAMIONS DODGE

1 tonne Heavy Duty Stake, 1929; 1½ tonne avec dompeuse hydraulique, 1929; 2 tonnes avec dompeuse hydraulique, 1929; 3 tonnes avec dompeuse hydraulique, 1929. Les camions ci-dessus mentionnés sont en excellente condition, quelques-uns sont pratiquement neufs. Venez et demandez pour une démonstration. Termes pour convenir à l'acheteur. Montreal Motor Sales Limited, 3550 boulevard St-Laurent. Har. 5181. 72—188-3 F

CAMIONS USAGES SUPERIEURS

Bas prix. Camion Rugby de 1 tonne avec carrosserie à ridelles. White, toutes capacités, comprenant modèles 1930 avec carrosseries à ridelles et à bascule. GMC de 1 tonne avec carrosserie à ridelles. Dodge avec carrosserie à bascule. Gotfredsons de toutes capacités. Autres marques, toutes dimensions. Venez les voir. 5225, rue De Gaspé. Téléphone CR. 2145. Le soir CR. 2077. The White Company Ltd. 72—190-6F

Camions usagés, meilleure qualité

Federal 1 tonne et White 1 tonne, en excellent état et peinturés au goût de l'acheteur. Choix de carrosseries. Aussi plusieurs à panneaux appropriés pour boulangers ou pâtissiers. Conditions General Motors Truck & Coach of Canada Limited, division des camions usagés, 2153 Ontario Est, Frontenac 3466. Soir, Walnut 6329W. 72—190-6F

CHEVROLET 1929, 1½ tonne, "stake body" avec licence 150.00, à prompt acheteur. 821 Ontario Est, FRontenac 1933. 72—189-2

74 AUTOS DEMANDES

AUTO demandé, donnera argent et terrain, pas d'agents, pas plus vieux 1928. BElair 2490. 74—

75 A VENDRE, DIVERS

A bon marché, tout le bois pour l'intérieur d'une maison de 5 appartements, buffet, portes avec cadres, plinthes, moulures, etc. 4100 Cartier. Tél. AM. 3874.

AUX médecins, instruments de chirurgie, chaise d'opération, volumes. S'adresser 143 de l'Epée, Outremont. 75—188-3

BRULEUR à l'huile Taft le plus économique, le meilleur, le moins cher. 4609 Delaroche. CHerrier 7354. 75—1,3,5

CHAISE roulante pour invalide, à bon marché. 325 Lagauchetière Est. 75—

MOUSTIQUAIRE à 5c la verge; coussins, 25c chacun. Bruce Co. Trois magasins: angle St-Paul et Bonsecours, 1316 Mont-Royal, 3023 Notre-Dame, près Atwater. 75—190-6

TABLES de billard, allées de quilles neuves et d'occasion, accessoires. The Brunswick-Balke Collender Co., 34 Notre-Dame ouest. 75—90-1,Ms

77 AMEUBLEMENTS

AMEUBLEMENT, beau chesterfield, salle diner, chambre noyer, set fibre; radio, glacière, vacuum, Singer, rugs; sacrifiera. 4859 avenue du Parc. 77—105-N.O.

AMEUBLEMENT 11 appts à vendre, lavabo dans chaque chambre, accommodation pour touristes. 1354 Sherbrooke Est, coin Panet. 77—189-11

AMEUBLEMENT de maison 6 appartements, loyer 22.00, beau revenu, 1092 Ontario Est. 77—190-2

AMEUBLEMENT huit appts, six loués, aucune offre raisonnable refusée. Faut vendre; cause départ. Harbour 7074. 77—

AMEUBLEMENT peu usagé, chambre noyer, salle diner, chesterfield, gramophone, piano, set fibre, chance extraordinaire. 5868 Parc avenue, près Bernard. 77—105-N.O.

AMEUBLEMENT 6 appts meublés, ménage fait, continuation du bail, chauffé. BEl. 6002. 77—187-5

4 APPTS meublés, à vendre, bon marché, cause départ. 3104 Garnier. 77—

78 ARTICLES DE MENAGE

A BON MARCHE, beau choix de meubles neufs, spécialités : tapis chesterfield, salle à manger, chambre, lits, sommiers, matelas, lits enfants, carrosses, glacières, poêles, etc. Magasin privé, 2ième étage, pas de dépenses. Joseph Lagarde, 2012 Mont-Royal, entre Bordeaux et Delorimier. 78—127-N.O.

AMEUBLEMENT neuf, 3 appartements, 99, paiement pour prix comptant, Pepin, 2229 Mt-Royal. FR. 1306. 78—46-N.O.

AMEUBLEMENT, superbe chesterfield, salle diner, chambre coucher, radio, chance rare pour nouveaux mariés, 4936 Sherbrooke ouest. 78—190-6

AMEUBLEMENT 4 pièces, $298.00. Mobiliers chesterfields, 10 morceaux, $98. Lits complet $9.95. Lits à coulisses avec matelas, $7.95. Mobiliers de chambre, $59.00, Comptant ou termes. Entreposage gratis. Meubles échangés. National House Furniture Co., Limited, 1990 Ste-Catherine Est. CHerrier 5344. 78—112-N.O.

AMEUBLEMENT 4 PIECES $199.

Set de chambre, 4 morceaux, set salle à diner, 9 morceaux, set à déjeuner, 6 morceaux, set de boudoir. Nous livrons en campagne. Dominion House Furnishing, 1214 Mt-Royal est. 78—189-2F

AMEUBLEMENT 4 chambres 275.00, set chesterfield 67.00 et 83.00, toutes couleurs, set chambre coucher, set salle diner à moitié prix. Nous échangerons les vieux meubles. Termes faciles. Capitol Furniture, 391 Ste-Catherine O. 78—177-26

A SACRIFICE, superbe chesterfield, 75.00, chambre coucher, salle diner, radio. Occasion exceptionnelle. 106 Sherbrooke ouest. 78—72-N.O.

A SACRIFICE, chic chesterfield, tapis, lampe, abat-jour, table, jardinière, sets chambres, diner noyer, radio, bon marché. York 6024F. 841, 4ième Ave, Verdun. 78—28,30,1

AUX NOUVEAUX mariés, chic ameublement, 4 pièces, complet ou séparément. Clairval 6215J. 78—

AU PRIX manufacture, chesterfield $59.00; lampes complètes 5.00; piano $50.00; tapis, etc. 3430 Parc Lafontaine, près Sherbrooke. 78—189-7

BALAYEUSE électrique Hoover à vendre avec accessoires, peu d'usure, bon marché. AMherst 9927. 78—

BEAU set chesterfield mohair, salle diner, chambre coucher, véritable noyer, radio, sacrifice. 7226 St-Denis. 78—187-6

CARROSSE, table, couchette, chaises, gramophone, à sacrifice. Mme A. Bonin, 5233, 2e ave Rosemont. 78—

CHESTERFIELD neuf à vendre, bargain. 284 Roy Est. Visible le jour. Téléphone HArbour 6670. 78—

CHESTERFIELD, tapis, lampe, abat-jour, balayeuse, tout 95.00, sets diner, chambre noyer, radio, poêle combiné, bon marché, cause départ. ELwood 5272. 78—

COUCHETTE acier, Simmon, chaises, commode, poêle gaz, rugs, couchette simple. 4100 S.-Hubert, appt 1. 78—

GLACIERE électrique Norge 12.00 comptant, balance, conditions faciles. 981 Duluth Est. 78—

LIT en fer complet. S'ad. 6329 Denormaville. 78—

MACHINE Singer basculante, parfaite condition, 15.00, poêle gaz, gramophone. 1303 Papineau, apt 2, coin Ste-Catherine. 78—190-4

MACHINES Singer, William, etc., $6.00 à 45.00, garanties, comptant, crédit; échangerons, réparons. Robitaille, 1652 Ontario. 78—

78 ARTICLES DE MENAGE

MAGNIFIQUE set à dîner en porcelaine au complet, carafes en verre taillé. AT. 7296. 78—

MEUBLES usagés, bureau 3.00, lavemains 1.00, buffet 3.00, prélarts 19c; etc, termes faciles, 1269 Amherst. 78—185-6

MEUBLES neufs, set de chambre 59.00, set salle 59.00, set chesterfield, 59.00 et autres aubaines. Amherst Furniture Co., 1835 Ste-Catherine Est. 78—185-6

RADIO combiné De Forest-Crosley, 8 lampes, Troubadour. Set chesterfield, table. Aucune offre raisonnable refusée. 3121 Nicolet. 78—

SET de chambre fini Duco gris, 5 morceaux, lit au complet. WEst. 2953.—838 Agnès. 78—

79 BICYCLES ET MOTOC.

BICYCLES. Vente spéciale, nouveau modèle à prix réduit $23.75, bleu ou rouge, $24.75. Voyez-les avant d'acheter. McBride, 2081 Bleury. 79—176-20

MOTOCYCLETTE Indian, toute équipée. Bargain, 75.00. Faites une offre. 2136 Demontigny. 79—

POUR vos réparations de bicycles et motocyclettes, voyez Alex. Berthiaume, 4398 Delaroche. CH. 7248. 79—190-6

POUR vos réparations de bicycles et accessoires, voyez E. Vincent, 4723 Brébeuf. CHerrier 0830. Succ. 5417 de avenue Rosemont. CHerrier 0360. 79—190-6

ST-HUBERT 1627, salon, grande chambre sur devant, aussi boudoir, petite 3.00, cuisinette, lavabo. 79—

VENTE spéciale de motocyclettes usagées, toutes marques à $40.00 et plus. McBride, 2081 Bleury. 79—182-26

80 BOIS ET CHARBON

SLAB bois franc, 13 poches, 2.00; bois mélangé, 15, 2.00; bois franc, 11, 2.00; corde érable, 12.50; slab bois mou, 9.50; slab bois franc, 11.50; charbon toutes sortes. Georges Chartrand, DOllard 9537. 80—

SPECIALITE. Rognures planchers bois franc, 26 sacs 5.00; 16—2.00. Nous sommes les seuls donnant grands sacs. Charbon. G. Robillard, 5147 Chambord. AM. 7621. 80—185-6

SPECIALITE rognure plancher bois franc, 26 sacs, 5.00, 10, 2.00, nous sommes le seul donnant grands sacs, charbon, G. Robillard, 5147 Chambord, Am. 7621. 80—190-6

60 ANS clientèle satisfaite, Welsh américain au bas prix, 18 gros sacs bois, 3.00, 12, 2.00, 6, 1.00. Wilson Frères, CHerrier 4421. 80—190-N.O.

81 CHEVAUX ET VOITURES

BEAU radio électrique combiné, coûté 225.00, sacrifiera 60.00. 4627 Ste-Denis, près Mt-Royal. 81—189-2

CHEVAL avec voiture d'épicerie à vendre bon marché. S'ad. 89 Mt-Royal Est. 81—190-2

CHEVAUX et voiture. S'ad. 1897 St-Clément. Clair. 0685. 81—

82 COMMERCES A VENDRE

A BAS prix, quatre commerces dans même magasin, logement arrière, loyer 45.00, restaurant, magasin tabac, salon barbier, shine, barbiers et shine, travail commission, face église, voisin 5-10-15, stock et fixtures, valeur 4,500 pour 2,300, garantirai 300.00 par semaine, prendrait automobile, resteral avec acheteur une semaine si désiré, raison célibataire fatigué. 3215 Ontario. 82—

AMEUBLEMENT, Sherbrooke ouest, 12 appartements meublés rapportant 260. par mois, bon marché, cause départ. S'adresser 1353 Mont-Royal est. 82—1,3

BEAU magasin tabac établi depuis 25 ans, prendra auto et argent. 181 Mont-Royal Est. 82—171-22

BOUTIQUE barbier, près gare Viger, vendra moitié prix, cause santé. S'ad. 464 Craig Est. 82—190-2

CLOS de bois et charbon, à vendre, bon marché. S'ad.: 4541 Papineau. Tél. Amh. 2462. 82—

COMMERCE de bonbons et "hot dogs", loyer $15, prix $185. 1972 Notre-Dame O. 82—

EPICERIE-restaurant à vendre, clientèle première classe, garanti faire $300 par semaine; aucune offre raisonnable refusée. Cause maladie. 4539 Hôtel de Ville. BElair 9652. 82—171-22

EPICERIE-restaurant, 2 appts, loyer 23.00; affaires 200.00 par semaine. Venez voir une occasion. 2585 Albert. 82—

EPICERIE à vendre, bien situé pour restaurant. 7429 Henri-Julien. Calumet 8675. 82—

HOPITAL privé à vendre. Bonne clientèle, cause maladie. Bonnes conditions. BE. 6002. 82—187-4

HOTEL licencié comté Soulanges, place d'argent, bon marché, comptant 6000, Propriétaire, 1353 Mont-Royal est, Montréal. 82—1,3

MOULIN à farine à l'Epiphanie, machineries, chaussée en ciment, valeur 30,000 sacrifiera 9,000. J.-E. Lemoine, 3640 rue Hutchison. HArb. 2589. 82—189-2

ONTARIO 4061, coin Pie IX, grosse correspondance, ameublement complet de salle à manger. 1,300 pour 400.00, louera si désiré. 82—

PETIT magasin bijouteries bon marché, abandon cause de santé, centre des affaires. 759 St-Laurent, près St-Jacques. 82—190-2

PHARMACIE, poste d'avenir pour un jeune, bonnes conditions, loyer bas. Ecrire A. B., 7053 Delaroche. 82—190-3

PHARMACIE, quartier anglais, établie 25 ans, clientèle de famille, aubaine pour client sérieux. 2036 St-Antoine. 82—189-2

RESTAURANT 4 apts, garage, riches fixtures, stock frais, affaires 100.00 par semaine, un bargain. 4268 Brebeuf. 82—

RESTAURANT, coin St-Denis-Mont-Royal, recettes 300.00 semaine, vendra $350.00. BElair 2490. 82—

RESTAURANT à vendre, bonne place d'affaires $800, 8145 rue St-Denis. 82—

RESTAURANT. 3 appts meublés, loyer 23.00; affaires 200.00 par semaine garantie. 7207 St-Denis. 82—

SALLE à manger, restaurant à vendre, cause autre commerce. S'adresser 1307 Papineau. 82—

SALON toilette installé 28 ans, 3 chaises, salon coiffure arrière. Cause: santé 1811 Ontario E. 82—

STE-SOPHIE, Co. Mégantis, Qué., à vendre, maison, boutique de charron, écurie, ouvrage publie, tout le stock, ménage, pompes funèbres. Pour cause d'âge. M. Johnny Bergeron. 82—189-3

83 EFFETS BUR. ET MAGASIN

BALANCES Toledo, sliers, blocs, moulins viande, régistres, bon marché. 4367 Papineau, Montréal. Tél. AM. 6837. 83—216-N.O.

BALANCES calculatrices, tranche-jambon, blocs, hacheurs électriques, caisses enregistreuses (seconde main). Laval Products Limited, 1000 Craig Est. 83—70-N.O.

BELLE Glacière d'épicerie de 6 pds à vendre bon marché. S'ad. Frontenac 8838. 83—190-2

CAISSES enregistreuses achetées vendues, échangées, réparées. Remington Cah Register, 1 Notre-Dame E. Harbour 6995. 83—103-N.O.

CAISSES enregistreuses National seconde main à bon marché, garanties 2 ans. Landry Cash Register Co., 504 St-Laurent. HArb. 2330. 83—167-N.O.

CAISSE enregistreuse National, 5c à 1.00. Occasion, 954 square Victoria. 83—

CAISSE, balance, glacière, couteaux, seconde main, garantis. Sauvez 35%. 751 St-Laurent. HArbour 0627. 83—167-26

CHAISES DE BARBIER

6 chaises de barbier à prix raisonnable. Phone Lancaster 6884. 83—190-2F

CLAVIGRAPHES loués, réparés échangés. Vendus termes. Harbour 6968. Canada Typewriter Exchange, 22 St-Jacques Ouest. 83—1,5

GLACIERES pour épiciers et bouchers. Toutes dimensions, filtration économique brevetée. Vendues, échangées, louées bas prix. Paiements faciles. Ad. Amyot, 2051 rue Valois, Montréal. P.Q., Clairval 0682. 83—190-1,j,s

MEUBLES DE BUREAU USAGES

Pupitres, coffres-forts, cabinets classeurs, tables bibliothèques, placards, à papeterie, tables et chaises de bureau. The H. B. Cowper Co. Limited, 397 Notre-Dame (à l'ouest de l'immeuble Royal Bank). 83—N.O. F

SHOW CASE, balance, comptoir et glacière, bon marché. 7835 DeGaspé. CAl. 7887J. 83—

5 SHOW-CASES, parfait ordre, 1 étagère, plate solide, grandeur, 15 x 17 x 56. 6415 St-Hubert. 83—

84 FOURRURES

BESOIN argent. Belles martres roche, neuves. 28c la paire. Beaux renards, 8.00 à 15.00. CH. 9774. 84—

CAUSE décès, martre de roche neuve, 30.00; renard 7.00; parure écureuil, manteau 2.00, York 2041R. 84—

GRANDE vente à réduction, martre de roche $45.00, 55.00; trois martres pour $65.00; Fitch 15.00, 18.00, 25.00; tours de cou écureuil, martres pécunoises de toutes sortes 7.50 à 15.00, renards argentés 25.00; renards bruns, rouges 10.00 à 35.00. Envoyons montrer à domicile. Reid, 1473 Amherst. Cherrier 9933. 84—188-3

85 GRAMOPHONES

GRAMOPHONE orthophonique, parfait ordre avec records. Bon marché. 1346 Ste-Catherine Est, coin Panet. 85—190-1,j,s

86 INST. DE MUSIQUE

BON PIANO automatique dernier modèle, coûté 675.00, sacrifiera 165.00. 4627 St-Denis, près Mt-Royal. 86—189-2

PIANO cottage garanti parfaite condition à grand sacrifice $60.00 avec banc. 3734 S.-Hubert. 86—197-N.O.

PIANO droit "Rossini", avec stool duo, fini acajou comme neuf, frais accordé, très bon marché. S'ad. 7534 Boyer, CA. 8452-J. 86—190-6

SOXOPHONE alto amateur. S'ad. 807 DeFleurimont, A. Marleau. 86—

87 MACHINERIE

CHANCE pour 2 associés ou compagnie voulant s'établir un commerce, 3 machines drill à perforer les puits artésiens avec truck modèle 1930 et outillage au complet, les machines travaillent en dehors de la ville. S'ad. 5963 Papineau. Cal. 0666F. 87—188-3

COURROIES, poulies, chaises, arbres de couche, moteurs, pompes, compresseurs, presses, tours, forets, meubles. McCormick Machinery, 163 Murray. 87—

COURROIES, poulies et chaises, grand assortiment aux plus bas prix au Canada. Tarshis and Sons, 450 rue McGill. 87—185-30

MACHINES à travailler le bois à bon marché. Petite planeuse de 24", 140.00, scie à ruban Crescent, 150.00, bancs de scie en fer, à dessus s'inclinant, 37.50 chacune, planeuse, 85.00, aussi façonneuse, machines combinées, tours à bois, etc., à prix très alléchants. Tarshis and Sons Ltd., 450 rue McGill. 87—160-1,M.s

MOTEURS électriques, coussinets, billes. Neufs et d'occasion. Demandez nos prix. Plus gros stock au Canada. Electric Motor and Machinery, 715 Saint-Jacques. Lancaster 9049. 87—30,1,3

POUTRES en I, fer, cornière, rails fer en U tuyaux, chaines, plaques, etc., aux plus bas prix en ville. Tarshis & Sons Ltd., 450 rue McGill. 87—169-1,v

VOTRE radio fait-il défaut? Appelez notre expert, M. Bertrand, 9 ans expérience. Real Radio Sales & Service, DU. 3647. 8464 Berri. 91—189-5

92 VETEMENTS

AUBAINES en fait de vêtements, pantalons $1.00 et plus; complets, depuis $3.75, imperméables, paletots, $2.50 et plus; tuxedos, etc. Canadian Jobbers, 980 St-Laurent. 92—188-3

JOLIE robe crêpe rouge clair, 18 ans, pas portée, vendra 5.00. MArquette 5521, entre 6 et 7 hrs. 92—

MAGNIFIQUE robe dentelle, sacrifiera 20.00, buste 36, longueur 47. 4777 Ste-Catherine. 92—

IMMEUBLES

94 A ECHANGER

A BAS PRIX, 5 logements tous chauffés, rue St-Denis, rapportent 2,000. Echangera pour 3 étages. CAlumet 4042. 94—

A ECHANGER pour épicerie, maison rue d'Aragon, ultra moderne, $7500, J.-E. Fleury. CAl. 4042. 94—

A ECHANGER, station gasoline, bâti neuf, moderne, rue Lajeunesse, échangera pour 1 ou 2 étages, avec argent. J.-E. Fleury. CAlumet 4042. 94—190-5

A ECHANGER, demande vieille maison centrale de $17,000, devra être claire d'hypothèque, en échange, j'ai 5 maisons neuves, 2 étages, frontage 30 pds, finies Chestnut, modernes, Boulevard St-Denis. J. E. Fleury, Calumet 4042. 94—190-4

A ECHANGER pour terrain, auto avec argent, 3 logements, éclairés 3 côtés, rue Drolet, prix 7,700.00. J. E. Fleury, CAlumet 4042. 94—

BONNE terre avec roulant à échanger pour bonne propriété dans Montréal. Joubert, Crescent 9209. 94—190-3

BONNE propriété rue St-Denis, à échanger pour petite propriété de campagne. FR. 9538. 94—190-2

BOULEVARD St-Laurent. Grand terrain clair. Prendra deux étages, restaurant. CAl. 3495. 94—1,3,5

COTTAGE Laval des Rapides, sur bord de l'eau, hypothèque $4000.00. Prix 15,000. Echangerait pour propriété de revenus ou cottage bien situé, 4 Notre-Dame est, chambre 201, LAncaster 8532. 99—1,2,4

CHATEAUGUAY. Bord de l'eau, terre 90 arpents; bien construite, roulant. Echangerons pour maison de rapport. Campeau & Denis, 10 St-Jacques ouest. HArbour 7197. 94—190-2

Coin Nord-Est Beaubien et Christophe-Colomb, terrain vacant 100 x 130. Echangerons pour propriété de rapport. Campeau & Denis, 10 St-Jacques ouest. HArbour 7197. 94—190-2

DELANAUDIERE, propriété éclairée 3 côtés, 35 x 50, prendra bon terrain. Joubert, CRescent 9209. 94-28,1

ECHANGERA pour propriété campagne, claire, 5 logements, rue Poupart, neuf, moderne, comptant, 500. Amherst 2104. 94—1,3

ECHANGERA Boul. St-Joseph, coin Des Erables 57 x 106 ou plus, seul à échanger sur Boulevard. CResc. 8550. 94—189-2

PROPRIETE à échanger pour terre, magasin général de campagne ou terrain. Qu'avez-vous à offrir. Dubois et Guénette, 428 Bélanger, Cal. 7685. 94—1,3

ST-DOMINIQUE 7803, 2 logis, 4 appts, échangera pour auto, propriété campagne, cottage ou autre, échange. CResc. 8550. 94—189-2

WESTMOUNT, 2 logis chauffés, prix 10,000, prendra échange dans boul. St-Denis. Joubert, CRes. 9209. 94—1,2,5

6 LOGEMENTS dans l'ouest, clairs hypothèques, changement pour maison parfaitement d'une valeur de 50,000 à 60,000. Crescent 2637. 94—190-4

Annoncez dans la "Presse"

95 A VENDRE OU ECHANGER

A VENDRE ou échanger, 6 logements à Verdun, pour maison campagne, commerce. CH. 0564. 4075 Papineau. 95-30,1,4

NOUS avons à disposer 14,000 avec de l'échange. Venez nous voir, un marché vous attend. Nous avons propriété avec argent, terre, commerce. Transactions rapides. Toujours une offre à faire. Dalpé Co. Enrg. 7445 Saint-Denis Montréal. CA. 2932 ou DU. 4423. 95—

TERRE à Ste-Scholastique, claire hypothèque, pour propriété. CRescent 2637. 95—190-4

$25,000.00 à $50,000.00 par année c'est possible, devenez expert teinturier-nettoyeur presseur. Etablissez-vous, bureau, atelier, machinerie, roulant, clientèle, avantageusement situé. Conditions faciles, considérera échange. Ecrire Casier 468 La Presse. 95—

96 A VENDRE OU A LOUER

BORD de l'eau, dans village de Sainte-Geneviève, maison habitable en toute saison, eau, électricité, garage, écurie, grand terrain. Tél. MArq. 0625. 96—

97 ARGENT DEMANDE

AI BESOIN plusieurs montants, première hypothèque, au choix de votre notaire. Cr. 6854. 97—190-3

AHUNTSIC, $5,500, 6,000, première hypothèque, propriété neuve, paiera commission raisonnable. Paul Lefebvre, Dup. 1485. 97—

$4,000.00, 1ère hypothèque, demandé immédiatement. 2553 Masson, Cherrier 6867. 97—

5,000 en 1ère hypothèque sur bonne propriété, 4 logis, bien situé. AMherst 5318. 97—

98 ARGENT A PRETER

ACHETE balances prix de vente, prêts en deuxième, troisième hypothèques. Couture, 215 St-Jacques Ouest. 98—111-N.O.

ABANDON absolu de troubles, dettes. Liquidations. Réglons créanciers, saisies. Loi Lacombe. Collections. 750 Saint-Gabriel, Bureau 12. 98—186-6

ABANDON absolu de troubles, dettes, liquidation, collection, réglons créanciers, saisies, loi Lacombe. 4088 Saint-Denis. 98—22,25,27,29,1,3

Argent à Prêter sur automobiles

Nous refinançons ou prêtons sur automobiles 1931, 1930, 1929, à Montréal seulement. Commercial Loan Co., 3485 Ave du Parc. 98—185-6F

A. JETTE & CIE, 84 Notre-Dame O., courtiers en immeubles, experts en propriétés. Etablie 1885. Prêts sur hypothèques, achetons créances hypothécaires. 98—N.O.

A PRETER, plusieurs montants, bonne condition, première hypothèque, propriété ville. Cr. 6854. 98—190-3

A PRETER argent pour payer taxes, sur vos propriétés, sans frais d'obligations. S'ad. A. Jetté et Cie., 84 Notre-Dame O., ch. 52, LAncaster 5246. 98—29,1,2

ARGENT prêté immédiatement sur diamants, montres, bijoux, fourrures. Harry Bloomstone (enregistré), autorisé spécialement par gouvernement. 267 Craig Ouest, près Bleury. LAnc. 3549. 98—121-N.O.

BELANGER & BELANGER, notaires, 10 St-Jacques Est. Harbour 7157. Prêts hypothécaires. Règlements de successions. 98—47-N.O.

CONSULTEZ-NOUS pour le meilleur prêt du marché avant d'acheter, construire ou refinancer une propriété, montants : 1,000 à 1,000,000.00. Taux réduits. J. Samuel Lepage, I.C., 10 Saint-Jacques Est. HArbour 1177. 98—154-1,M,v

DIVERS montants sur bonne première hypothèque. Horace Melançon, notaire, HA. 7515, York 1411. 98—187-5

PREMIERE ou deuxième hypothèque. Créances hypothécaires achetées. Notaire Bohémier, 59 St-Jacques Ouest. HArbour 4026. 98—161-N.O.

Prêts première 6%, en construction ou renouvellements, prêts temporaires. Deuxième, troisième. Argent avancé pendant construction. Achète, vends propriétés, terrains, hypothèques, balances ventes. Geo. Bouchard jr., 500 Place d'Armes. HA. 3837-9161. FR. 5796-7026. 98—25-N.O.

Prêts première 6%, en construction 500.00 à 10,000.00 première, deuxième 6½, Simard, 1561 St-André. CHerrier 9734. 98—172-19

1,000.00, 2,000.00, 5,000.00 et plus, première hypothèque, conditions faciles. J.-A. Emile Bolleau, CH. 2285. 98—181-4,j,s

$5,000, $3,000, $2,000. Immédiatement 6. Notaire Beaulieu, 20 St-Jacques Est. HA. 9434. 98—188-2

102 COTTAGES A VENDRE

POINTE-AUX-TREMBLES, cottage, valeur de 5000, pour 3,200, 500, comptant, balance 22.00 par mois. Crescent 2637. 102—190-4

103 MAISONS DEMANDEES

ACHETERA propriété 2 étages, 2 bons logements dans le nord de la ville, claire hypothèque, paiera comptant avec ses actions privilégiées intérêt 7%. Pour renseignements, écrire 1827 Terrasse Papineau.

ACHETERONS propriété de revenu pour du comptant, le prix doit être raisonnable. PLateau 6866. 103—188-3

104 MAISONS A VENDRE

A BAS PRIX, 3 logements rue Foucher, $5,000, près église, école, comptant 800. CAl. 4042. 104—190-4

A BAS PRIX. Avez-vous maison centrale, claire d'hypothèque. Offre échange maison neuve, 6 logements, rue St-Denis, $13,500. Loyer garanti. Calumet 4042. 104—190-3

BARGAIN sérieux, 2ème avenue, Rosemont, près Beaubien, 3 maisons, 3 logements, 6 appartements, modernes, neuf, voisin église, cave cimentée, garage, gros revenus, comptant 1000. Amherst 2104. 104—1,3

BLV. ST-JOSEPH, magnifique coin, 5 logis, aussi 3 et 5 logis à très bas prix finis des plus modernes, les bas réservés à l'acheteur. AMh. 5318. 104—

CLIFTON, N. D. G., flats neufs des plus modernes, 2 garages, tous loués, sacrifiera, beoin d'argent. Har. 9905. 104—

DELORIMIER, six plain-pieds neufs bien bâtis, au nord de Sherbrooke. Revenu $3840. Réduit à $26,500, ont coûté $32,000, occasion. PLateau 6866. 104—188-3

DUPLEX, Neuf, frigidaire, garages. Revenu $1440. Réduit à $9,300. Conditions faciles. Plusieurs autres à prix réduits. Téléphonez pour en avoir la liste. PLateau 6866. 104—188-3

DUPLEX de luxe neuf, un coin, a coûté $15,000, forcé de vendre, $12,000, seulement, $2,000 comptant, rapporte 50%; 6 et 7 pièces, revenu $1,920. PLateau 6866. 104—188-3

DUPLEX neufs, 2 paires, fini Graftex, revenu $2400, sacrifiera pour $17,000 seulement, $3,000 comptant. Rapportant $1,000 de profit par an. PLateau 6867. 104—188-3

JEAN-TALON, maison neuve, 2 étages, 2 garages, paroisse St-Barthélemy, 700.00 comptant, balance 100.00 par année, intérêt 6½. S'adresser 7 heures. 5848 Christophe-Colomb. 104—190-6

LONGUEUIL

A quelques minutes des autobus, maison de 6 appts, bien fini, avec terrain de 90 x 104 pds, prix 2500.00 conditions 300.00 comptant balance 15.00 par mois pour d'autres informations écrire au propriétaire. Casier 408 La Presse. 104—27,28,29,1,2F

MAISON 7 appartements, rue Victoria, Sorel, grand terrain, écurie, etc., pour régler succession $2000. Ecrire 8 Courcelette, Outremont. 104—29,1

2 MAISONS neuves à vendre. 6860 Bordeaux, près Bélanger. 2 étages, 6 logements. DU. 3289. 104—189-2

MAISON, 3 logements loués 20.00 par mois chacun, 300 comptant, solde, 25 00 par mois. Fitz. 5142. 104—

MAISON neuve à vendre, 6860 Bordeaux, près Bélanger, acceptera terrain et argent, maison à vendre, 4611 Fabre, près Mt-Royal, 5 logements, vendra à sacrifice pour règlement succession. DUpont 3289. 104—190-2

OUTREMONT, six plain-pieds appartements neufs, garages. Revenu $5,000. Pour vente immédiate, $36,000, avec $6,000 comptant. Rapporte 26%. A coûté $45,000. Aubaine. PLateau 6866. 104—188-3

PROPRIETE bois et brique, 6 pièces, coin de rue, 1 étage. Hypothèque 6%, 5 ans, payable par mensualité. Hercule Martin, 7886 Casgrain.

ST-HUBERT, belle terre grise, 8 milles de Montréal, 150 arpents ensemencés, bien bâtie, 2 granges, 100 pieds, maison 9 appartements, électricité, aqueduc, machineries, roulant, animaux échangera pour propriété. Amherst. 2103. 104—1,3

VERDUN, un coin, quatre plain-pieds neufs, exceptionnellement bien bâtis. Loyers bas, $1,750. Sacrifié à $12,800. Seulement $3,000 comptant. PLateau 6866. 104—188-3

104 MAISONS A VENDRE

ST-GERARD, propriété 30 x 45, 5 logis, prix 15,000, revenu 1848. Très moderne. Joubert, Crescent 9209. 104—190-3

VERDUN, $2,000 comptant, paient 40%, 3 immeubles neufs, 3 plain-pieds chacun. Boulevard Desmarchais. Meilleure aubaine en ville. Le propriétaire perd $4,000. PLateau 6866. 104—188-3

$100.00 COMPTANT

Achète maison de 4 appts, avec grand terrain, près église, école, et seulement qu'à 30 minutes du centre de Montréal. Prix 900.00, balance $9.00 par mois. Ecrire Casier 409 La Presse. 104—186-6F

105 MAISONS CAMP. DEM.

PETIT chalet meublé, près d'un lac et grève de sable, distance 50 milles, prix raisonnable. 4764 Chambord. 105—

106 MAISONS CAMP. A VEN.

BON cottage, plus beau site Montréal-Nord, bord de l'eau, occupation immédiate. Conditions faciles. Le soir: BElair 1221. 106—

CHALET neuf, Lac des Français, Laurentides, grève idéale, 55 milles Montréal, route nationale. CH. 3268. 106—190-2

RESIDENCE avec garage, près rivière, grand terrain ombragé. S'adresser O. Hogue, Ste-Thérèse. 106—1,4,5,6

107 OCCASIONS D'AFFAIRES

ECHANGERONS plusieurs propriétés neuves, modernes, pour magasin général campagne, terre ou commerce. Petit & Petit Limitée, 1353 Mont-Royal Est, Amherst 2103. 107—1,3

GERANT ou distributeur demandé à Montréal pour une compagnie canadienne bien établie faisant la fabrication et l'importation, dont le siège social est à Toronto et dont le président est présentement à Montréal. Notre gérant de vente français, qui est avec nous depuis sept ans, est constamment sur la route avec son personnel. Nous avons toujours fait de la publicité dans tout le pays. Nous avons présentement besoin d'un jeune homme énergique qui a l'expérience de la vente ou du travail de bureau et qui peut placer de $2,000 à $3000. Ce placement sera amplement protégé. Un poste au conseil des directeurs, un salaire raisonnable et une part dans les profits seront donnés à l'homme choisi, ou la concession entière pour le Québec sera assignée à la personne voulue. Ecrire, case 3185 La Presse, mentionnant expérience et postes antérieurs. Discrétion assurée. 107—

110 TERRAINS A VENDRE

BERRI, près de Liège, 2 terrains, 30 x 80; Casgrain, près de Jarry, 2 terrains, 20 x 80, bon marché. S'ad. 8015 rue Casgrain, tél. CAl. 0236. 110—

CHABOT, près Masson, 25 pieds avec mur mitoyen 775. Propriétaire Amherst 2103. 110—1,3

6 BEAUX terrains à vendre, 34 x 64; ou à échanger pour restaurant. S'adresser au No 1858 Beaudry. Tél. FRontenac 1790. M. Adrien Lepage. 110—180-2

111 TERRES DEMANDEES

TERRE demandée avec roulant, près Montréal, bord fleuve, St-Laurent, en échange de 5 logements, $11,000, clair d'hypothèque. J. E. Fleury. 304 De Castelnau. Calumet 4042. 111—190-5

112 TERRES A VENDRE

BELLE terre route Montréal-Ottawa, bien bâtie, 9 appartements, grange, silo, étable cimentée, glacière, beaucoup de bois, 75 pommiers, 20 arpents village; 12 vaches, 5 taures, 3 veaux, 3 chevaux, boeuf enregistré, 11 cochons, 60 volailles; machineries, roulant, engin gazoline, chargeuse, ensemencé, claire d'hypothèque. Echangera pour propriété claire. Propriétaire, 1353 Mont-Royal Est. Amherst 2104. 112—189-2

LEMIEUX, P. Qué., 252 arpents, bois de sciage, près du village, station et de l'école. Bonnes bâtisses. Conditions faciles. Prix $1,500.00. Informations, M. Louis Legiere, 520 West St., Bristol, Conn. 112—189-2

PROFESSION

AVOCATS

BARIL DEMETRIUS, avocat, Edifice Métropole, 4

La mort du cardinal Rouleau

SUITE DE LA PREMIERE PAGE

1929. Toute la population de notre province a encore bien vivace à la mémoire le souvenir des fêtes grandioses.

Le congrès marial des 12, 13, 14, 15 et 16 juin 1929 était le premier du genre au Canada.

Le cardinal Rouleau a été un peu moins de cinq ans sur le siège archiépiscopal de Québec. Ce terme court fut merveilleusement fécond, puisque sept nouvelles paroisses ont été érigées sous son égide et vingt-huit institutions religieuses établies. De plus, une aumônerie militaire a été fondée, celle de la citadelle de Québec.

Les paroisses fondées

Voici maintenant la liste des paroisses fondées et érigées canoniquement par le regretté archevêque de Québec, et celle des institutions religieuses établies sous son règne.

1927: Saint-Fidèle, Québec; 1928: Belvédère (Saints-Martyrs Canadiens), Québec; 1930: S.-Esprit, Québec; 1927: Notre-Dame du S.-Rosaire, Beaupré; 1928: Christ-Roi, (Villemay), Lévis; 1929: Notre-Dame de Recouvrance, Québec; 1928: S.-Simon-les-Mines, Beauce.

Institutions religieuses établies: 1927: Petite Soeurs Franciscaines de Marie, paroisse Notre-Dame de Québec; 1930: Maison de Jésus-Ouvrier (retraites fermées), S.-Sauveur de Québec, dirigée par les Oblats de Marie-Immaculée; 1928: procure de RR. PP. Blancs Missionnaires d'Afrique, paroisse Notre-Dame, du Chemin, Québec; 1930: collège Charles-Garnier, paroisse Notre-Dame du Chemin, dirigé par les Jésuites; 1930: Musée des Missions Chinoises, dirigé par les Jésuites; 1930: Soeurs Servantes du Très S.-Sacrement à Maizerets; 1930: RR. FF. des Ecoles Chrétiennes, à Notre-Dame de Grâce, Québec; 1929: couvent des RR. SS. de Jésus-Marie, à S.-Dominique, Québec; 1929: Ecole des Frères Maristes, à S.-Joseph, Québec; 1930: RR. SS. Servantes du Sacré-Coeur de Marie, à S.-Fidèle, Québec; 1927: Soeurs de la Charité, à l'hôpital du Saint-Sacrement, Québec; 1929: postulat des RR. PP. Blancs Missionnaires d'Afrique, à Everell; 1927: RR. SS. de Notre-Dame du Saint-Rosaire, à Beauport; 1930: RR. SS. de la Charité de S.-Louis, à Coleraine; 1929: RR. SS. de Notre-Dame du Perpétuel Secours, à Leclerville, Lotbinière; 1929: Ecole Apostolique Notre-Dame, à Lévis; 1930: RR. SS. Dominicaines de l'Enfant-Jésus, au sanatorium de Sainte-Anne-de-Beaupré; 1930: RR. SS. de S.-François d'Assise, à S.-Benjamin de Beauce; 1930: RR. SS. de l'Assomption, à S.-Bruno de Kamouraska; 1930: RR. SS. Servantes du Saint-Coeur de Marie, à S.-David de l'Auberivière, Lévis; 1927: RR. SS. Servantes du Sacré-Coeur de Marie, à S.-Eloi-les-Mines, Portneuf; 1927: les RR. FF. des Ecoles Chrétiennes, au refuge Dom Bosco, à Sainte-Foye, Québec; 1930: RR. SS. de S.-François d'Assise, à S.-Jean Chrysostôme, Lévis; 1930: RR. SS. Servantes du S.-Coeur de Marie, à Saint-Jean, Isle d'Orléans; 1930: RR. SS. du S.-Enfant-Jésus, à S.-Marc-des-Carrières, Portneuf; 1929: juvénat des RR. PP. Maristes, à Sillery.

Aumônerie 1927, à la citadelle; aumônerie confiée à M. l'abbé (major) A. Desjardin.

Mandements et lettres pastorales

Son Eminence émit, le 9 novembre 1926, sa première lettre pastorale, à l'occasion de sa prise de possession du siège de Québec.

C'est au sujet de la Sainte Vierge que fut émise, le 19 avril dernier, la dernière lettre pastorale de Son Eminence. Elle avait trait au 15e centenaire du concile d'Ephèse, concile au cours duquel fut défini le dogme de la maternité de Marie.

1926 (9 novembre): lettre pastorale et mandement, à l'occasion de sa prise de possession du siège de Québec.

1927 (6 janvier): mandement ordonnant la recherche des écrits de Mère Catherine de S.-Augustin.

23 janvier: circulaire condamnant la persécution religieuse au Mexique;

2 février: lettre pastorale de l'épiscopat de la province de Québec, sur le fléchissement de la moralité;

26 juillet: circulaire annonçant l'élection de Mgr Plante au siège de Dobero et d'auxiliaire de Québec;

21 novembre: lettre pastorale à l'épiscopat de la province de Québec, sur la sanctification du dimanche.

1928 (16 mars): lettre pastorale et mandement sur la sainteté du serment;

24 juin: lettre pastorale et mandement, à l'occasion de l'encyclique "Miserentissimus Redemptor";

19 juillet: circulaire sur la persécution au Mexique.

8 décembre: lettre pastorale et mandement annonçant la tenue du premier congrès marial;

25 décembre: lettre pastorale de l'épiscopat du Canada, à l'occasion du 50e anniversaire de l'ordination sacerdotale de Pie XI.

1929 (6 février): mandement promulguant le jubilé universel de 1929;

11 février: circulaire sur le nouvel état de la cité du Vatican;

31 décembre: circulaire sur l'encyclique "Quinquagesimo Ante Anno".

1930 (2 février): lettre pastorale et mandement sur le divorce;

22 mai: circulaire sur la canonisation des martyrs Jésuites du Canada;

8 décembre: mandement sur les modes immodestes.

1931 (10 janvier): mandement sur l'enseignement de la doctrine chrétienne;

19 avril: lettre pastorale à l'occasion du 15e centenaire du concile d'Ephèse, à l'occasion duquel fut défini le dogme de la maternité de Marie.

Messages de sympathie

La mort de son Eminence le cardinal Rouleau a causé un deuil général non seulement dans la province, mais dans le Canada tout entier et même à l'étranger.

La nouvelle a été câblée à Rome, hier, et des messages de sympathie ont été adressés à l'archevêché, aux premières heures de la matinée.

Une dépêche d'Ottawa, reçue hier soir, annonce que le gouverneur général, attendu demain, à Québec, a manifesté le désir qu'on ne lui fît pas de réception officielle. La réception préparée par les autorités provinciales a aussitôt été contremandée, de même que le dîner qui devait avoir lieu à Spencerwood, et la garden-party du 3 juin, en l'honneur de la fête du roi.

Un message d'Ottawa

Voici la teneur du message d'Ottawa:

Ottawa, 1er.

La déclaration suivante a été fournie, hier soir, par la maison du gouverneur général: Son Excellence a appris avec un grand regret la mort du cardinal Rouleau et a demandé que la réception officielle qui devait avoir lieu, le 2 du courant, à l'occasion de sa visite à Québec, soit contremandée. La visite de Son Excellence aura donc maintenant un caractère absolument privé, mais le gouverneur assistera au dîner qui doit être donné, à bord de l'"Empress of Britain", demain.

L'hon. H.-G. Carroll

Son Honneur le lieutenant-gouverneur de la province de Québec, l'hon. H.-G. Carroll, a adressé à S. E. Mgr Omer Plante, auxiliaire de Québec, le message suivant:

"Veuillez accepter, pour vous et votre clergé, l'expression de mes vives sympathies.

"Son Excellence le cardinal Rouleau était une des grandes personnalités canadiennes. C'est un grand deuil non seulement pour l'archidiocèse de Québec, dont il était le pasteur aimé, mais aussi pour l'Eglise universelle.

(signé) H.-G. CARROLL."

L'hon. M. Taschereau

L'hon. L.-A. Taschereau, premier ministre de la province, s'est déclaré très profondément affecté par la disparition de l'archevêque de Québec. L'hon. M. Taschereau fera parvenir, aujourd'hui, à l'archevêché, l'expression de ses regrets.

Le maire H.-E. Lavigueur, de Québec, a aussi adressé un message à Mgr l'auxiliaire.

Chez les anglicans

L'archidiacre F.-G. Scott, de l'Eglise anglicane, qui était aussi un admirateur de Son Eminence, a commenté ainsi la mort de notre archevêque:

"L'annonce, ce matin, de la mort du cardinal Rouleau a produit chez tous une véritable commotion. Bien que l'on n'ignorât pas qu'il fût d'une santé délicate, son apparence extérieure laissait croire qu'il allait recouvrer sa vigueur. Sa mort sera déplorée non seulement par les membres de sa propre église, mais encore par la communauté toute entière, qui reconnaissait en lui le protecteur intransigeant, au milieu des citoyens de Québec et du Canada, des principes de religion et de vie exemplaire. La dignité de sa personne et la sincérité manifeste de sa foi forçaient le respect de tous ceux qui ont à coeur la sauvegarde du sens chrétien, en ces temps où les hommes sont tentés de renier les lois et la discipline de Jésus-Christ".

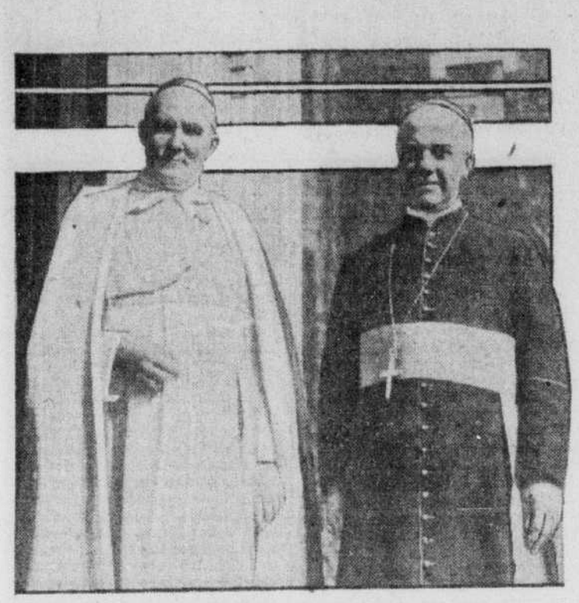
Pas d'offrandes de fleurs

L'archevêché nous informe qu'il ne lui est pas possible d'accepter les offrandes de fleurs dont la piété et la générosité des fidèles voudraient, sans doute, orner la tombe du défunt.

Il ne les en remercie pas moins sincèrement et les prie de bien vouloir substituer à ces offrandes de fleurs, d'abondantes aumônes versées aux pauvres et pour des oeuvres de Dieu, et de plus ferventes prières offertes pour le repos de l'âme du pasteur disparu.

Préparatifs pour les obsèques

M. E.-C. Elliott, agent général du service des voyageurs du Canadien National, dans le district de Montréal, annonce que le réseau National ajoutera des voitures spéciales à ses trains réguliers de Québec vendredi, pour accommoder ceux qui voudront se rendre aux funérailles du cardinal Rouleau. Le même arrangement existera au retour, samedi midi.



Le regretté cardinal RAYMOND-MARIE ROULEAU, O.P., photographié avec S. Exc. Mgr GEORGES GAUTHIER, archevêque coadjuteur de Montréal, près de la basilique de Montréal.



SON EMINENCE le regretté cardinal RAYMOND-MARIE ROULEAU, O.P., photographié à Valleyfield, lors de la bénédiction du couvent des Dominicaines.



Les armes du regretté cardinal Raymond-Marie Rouleau, O.P., archevêque de Québec et primat du Canada.



Le regretté cardinal RAYMOND-MARIE ROULEAU, O.P., archevêque de Québec, photographié avec le cardinal WILLIAM-H. O'CONNELL, archevêque de Boston, (à gauche), lors d'une visite qu'il lui fit à sa résidence, près du séminaire Saint-Jean, Brighton.

Activité de la S.D.N. en juin

(Service de l'United Press, spécial à la "Presse").

Genève, 1. (Par Henry Wood) — Le mois de juin brisera les records dans les activités de la Société des Nations, annonce le secrétariat. Dix-sept commissions et organisations de la S.D.N. se réuniront durant le mois dont une demi-douzaine hors de Genève. L'association internationale d'hygiène fera connaître à Paris, Hambourg, Londres et Rome les résultats de ses études sur la malaria. Au début du mois, le comité fiscal s'occupera de la double taxation et de la stabilisation du pouvoir d'achat de l'or. Le comité sur la poste aérienne se réunit demain. Mercredi un comité étudiera la taxation des journaux étrangers. Le 7 juin, le comité sur la réforme du calendrier se réunit. Le 9 juin, la commission des mandats est convoquée et le 15, il y aura assemblée de la section économique de la conférence vétérinaire. Le 17 juin, l'association internationale d'hygiène étudiera à Londres la question des vitamines. A Genève, le 18, réunion du comité économique de la S.D.N. à Londres, le 22, le comité permanent d'hygiène étudiera la standardisation des sérums.

Le comité économique consultatif se réunira le 29 à Genève pour étudier l'hygiène rurale, le 30, un comité travaillera à l'unification des statistiques de transport.

NOTES SUR LE CARDINAL SA VIE ET SA MORT

Samedi soir, le cardinal Rouleau se promenait, à son habitude, sur la galerie de l'archevêché. Dans la nuit, vers trois heures a.m., dimanche, il fut pris d'un malaise soudain. Mgr Cloutier, V. G., accourut à son chevet, sur sa demande.

Le médecin fut mandé d'urgence. Après une courte accalmie, le malade fut administré par le Doyen du Chapitre, le chanoine Gagné; il expirait vers dix heures a.m., hier matin, entouré de tout le personnel ecclésiastique de l'Archevêché.

* * *

Le diocèse de Québec compte un bon millier de prêtres, dont un peu plus de 800 séculiers. Erigé en vicariat apostolique dès 1657, en évêché le 1er octobre 1674 et en archevêché le 12 juillet 1844, il a vu se succéder sur son siège sept évêques d'origine française: Mgr de Laval, Mgr de Saint-Vallier, Mgr de Mornay, Mgr Dosquet (belge), Mgr de l'Aube-Rivière, Mgr de Pontbriand et Mgr Briand; trois évêques canadiens: NN. SS. d'Esglin, Hubert et Denaut (ce dernier originaire de Montréal); neuf archevêques canadiens: NN. SS. Plessis (né à Montréal), Panet, Signay, Turgeon, Baillargeon, Taschereau, Roy et Rouleau.

Le défunt était donc le 19e titulaire épiscopal à Québec; le 18e successeur de Mgr de Laval.

* * *

La dépouille mortelle sera déposée dans la crypte de la cathédrale. Une plaque funéraire relatera les noms et qualités de l'illustre défunt.

La mort du cardinal Rouleau pose déjà le problème d'une nomination permanente au siège épiscopal de Québec. La rumeur désigne S. Exc. Mgr Courchesne à qui succéderait sur la siège de Rimouski, Mgr Plante; elle reprend aussi les noms de Mgr Eugène Laflamme, curé à la cathédrale, et de Mgr Camille Roy, ancien recteur de l'Université Laval. Il est probable que Rome ne fera son choix que dans quelques mois. Peut-être aussi, un religieux montera-t-il encore sur le siège de Québec.

* * *

La personnalité officielle de l'auxiliaire au diocèse de Québec (S. E. Mgr Plante) et des Vicaires Généraux (NN. SS. L.-A. Paquet et Omer Cloutier) disparaît avec la mort de l'Eminentissime Archevêque. C'est le Chapitre Métropolitain qui se trouve canoniquement saisi de l'autorité ecclésiastique et c'est lui qui, d'hier à huit jours, devra nommer un Vicaire Capitulaire, lequel sera investi des pouvoirs nécessaires à la gouvefne du diocèse. Ce Vicaire Capitulaire sera vraisemblablement S. Exc. Mgr Omer Plante; il pourrait être ce qui est improbable mais seulement possible—tout autre membre du clergé diocésain.

* * *

Le cardinal pressentait sa fin. Il déclarait récemment à un prêtre qui s'enquérait de sa santé: "Je serai bien, une fois dans le sein d'Abraham".

* * *

Frère-Prêcheur, membre d'un Ordre qui a doté l'Eglise universelle de la dévotion au Saint-Rosaire, le cardinal Rouleau est mort au dernier jour de mai: mois dédié au culte de la Vierge. C'est là, pour un Dominicain, une insigne faveur.

* * *

Conformément à la coutume, un service annuel sera chanté à la cathédrale, aussi longtemps que vivra le successeur du cardinal Rouleau. Vu le règne éphémère de Mgr P.-E. Roy, le Cardinal Bégin ne bénéficia d'aucun service annuel. Par contre Mgr Roy a eu quatre de ces cérémonies funèbres, destinées à prolonger et raviver la mémoire de l'archevêque défunt.

Le diocèse de Québec a perdu en six ans, trois archevêques: le cardinal Bégin, en 1925; Mgr P.-E. Roy, en 1926; le cardinal Rouleau, en 1931.

* * *

Voici des parents qui survivent au défunt: un frère, M. J.-D.-D. Rouleau, de Mont-Joli; quatre soeurs, Mmes E. Servêtre et N. Côté, de Montréal, ainsi que Mlles B. et M. Rouleau, de l'Ile-Verte; un oncle, M. J. Irvine, de l'Ile-Verte; un cousin, M. l'abbé A. Rouleau.

* * *

Hier soir, une foule émue se pressait aux abords de l'archevêché. Elle faisait haie dans le jardin, attendant la permission d'entrer. Un avis placé à la porte centrale lui apprit enfin que l'Eminentissime archevêque ne serait exposé que ce matin à dix heures.

* * *

Non recuso laborem: telle parait avoir été une règle de vie, pour le cardinal Rouleau. Il savait que l'acceptation d'engagements nombreux et accablants lui serait fatale. Son grand soeur ne savait point refuser. Après l'accident d'automobile, arrivé le dix-huit août dernier au retour du congrès eucharistique de Thetford, il dut faire de longues séances d'hôpital et prolonger même aux Etats-Unis une cure malheureusement incomplète. Un médecin lui pronostiqua alors huit mois de vie; il avait diagnostiqué vrai, cette fois. Le grand évêque se remit gaiement au travail; il voulait mourir loyalement au poste que Rome lui avait assigné.

* * *

Comme l'Eglise célébrait, hier, la solennité de la Sainte Trinité, les cloches de la ville ne purent faire écho à la tristesse qui venait d'assombrir tous les coeurs. Mais ce matin, à dix heures, les glas sonnèrent dans les clochers de toutes les églises de la ville, en hommage à la mémoire de l'illustre disparu. Hier midi, le drapeau flottait à mi-mât au-dessus de l'hôtel du gouvernement et de l'hôtel de ville.

La sympathie de l'univers catholique

SUITE DE LA PREMIERE PAGE

per, et à assurer les autorités de l'Ordre des Dominicains et le clergé catholique en général de la grande part qu'ils prennent dans le deuil que leur cause ce décès:

"Que, en témoignage de respect pour la mémoire du très regretté défunt, le Conseil s'ajourne."

Deuil à Ottawa

(Du correspondant de la "Presse")

Ottawa, 1er.—La mort de son Eminence le cardinal Rouleau a causé une profonde émotion à Ottawa, où le distingué religieux était très bien connu, ayant passé 23 ans de sa vie au couvent des Dominicains, dans la capitale, dont plusieurs années comme prieur. En apprenant cette mort son Excellence le gouverneur-général a contremandé la réception qui devait avoir lieu, demain, à Québec, à l'occasion de sa visite.

S. E. Mgr Andrea Cassulo, délégué apostolique, qui devait visiter le diocèse de Pembroke, cette semaine, a contremandé ce voyage, afin d'assister aux funérailles du troisième cardinal canadien. S. E. Mgr Guillaume Forbes, archevêque d'Ottawa, était en visite pastorale, hier, lorsque Mgr Joseph Lebeau, chancelier de l'archidiocèse, lui a téléphoné la triste nouvelle. La visite pastorale sera interrompue, pour permettre à Mgr Forbes d'assister aux funérailles de l'archevêque de Québec.

Chez les Dominicains

Le R. P. Dion, Dominicain, curé de la paroisse S.-Jean-Baptiste, déclare que la communauté est profondément attristée par la mort de son ancien prieur, qui fut un grand évêque et encore un plus grand cardinal. "Son séjour dans la capitale, dit-il, nous a laissé des nombreux souvenirs de son amour paternel. Sa dernière visite à Ottawa fut au mois d'avril de cette année, et pendant qu'il était ici, il devint malade et dut se mettre sous les soins du Dr E. Bourque".

Les RR. PP. Bibeau et Dion se rendront à Québec, pour les funérailles. Au moment où le service sera chanté à Québec, une messe de Requiem sera chantée, dans la chapelle du couvent des Dominicains, à Ottawa.

S. Exc. Mgr Gauthier

Au moment où l'archevêque recevait un télégramme adressé à S. Exc. Mgr Georges Gauthier, coadjuteur de Montréal, celui-ci était en visite pastorale dans la province, de même que S. Exc. Mgr Deschamps.

Nous apprenons ce matin que Mgr Gauthier sera à Montréal ce soir.

M. Arsène-Henry, ministre de France au Canada

"Son Eminence le cardinal Rouleau était un homme que j'admirais et estimais beaucoup. Comme conseiller d'ambassade à Rome, j'avais eu l'honneur de faire sa connaissance déjà en 1927, au moment où, en compagnie du futur Cardinal Lépicier, Mgr Rouleau avait reçu la pourpre cardinalice. Depuis, j'avais eu l'occasion de l'approcher en plusieurs occasions, dont je ne citerai que la dernière qui ne date que de huit jours, au moment où je suis allé à Québec. Cela m'avait été un sensible plaisir de revoir son Eminence et j'espérais avoir l'occasion de renouveler souvent ce plaisir. Malheureusement la terrible nouvelle que vous m'apprenez ne me le permet plus.

"Il ne me reste plus qu'à vous dire toute la perte que fait votre pays en la personne de Son Eminence le cardinal Rouleau, deuil cruel auquel la France s'associe".

Le consul général de France

M. Edouard Carteron, consul général de France au Canada, joignant ses sympathies à celles du ministre de France, dit:

"Je suis profondément affligé par la disparition subite, dans la force de l'âge et de la lucidité, du primat du Canada. J'avais l'honneur de le connaître depuis trois ans et j'avis été à même au cours des nombreuses occasions où il m'avait été donné de rencontrer Son Eminence, d'apprécier la qualité de son esprit et la largeur de sa pensée. Il appartenait à cette famille des grands dominicains comme la France en eut quelques-uns et dont il fut, au Canada, le digne continuateur. Sa mort est une grande perte, non seulement pour le clergé du pays, mais pour le Canada tout entier et pour l'Eglise qui perd un grand cardinal".

Déclaration de l'échevin Bray

"La disparition si soudaine de Son Eminence le Cardinal Rouleau crée dans notre population un douloureux émoi.

"Notre race est fière d'avoir compté parmi les siens ce prince de l'Eglise et les sentiments d'admiration et de respect qu'il a inspirés ne périront jamais.

"J'offre mes bien sincères sympathies à l'Ordre des Dominicains et aux membres de notre clerge si cruellement frappé par cette perte.

Message des amicales

M. Charlemagne Rodier, président général de la fédération des amicales des anciens élèves des Frères des Ecoles Chrétiennes, a adressé le message de sympathies suivant, à l'occasion de la mort de S. E. le cardinal Rouleau.

"S. E. Mgr Omer Plante,
Palais cardinalice, Québec.

Le président général de la fédération des amicales des anciens élèves des Frères des Ecoles Chrétiennes, apprend avec une peine profonde la mort de Son Eminence le Cardinal Rouleau et prie Votre Excellence d'accepter au nom de tous les membres et en son nom personnel ses sympathies les plus sincères.

Charlemagne RODIER."

On peut demander ma vie...

SUITE DE LA PREMIERE PAGE

niqués pour ni l'une ni l'autre des conférences.

Mais l'on s'attend à un communiqué officiel du Saint Père ce soir ou à une publication dans l'"Osservatore Romano", l'organe du Vatican.

Pendant la conférence papale, le premier ministre Mussolini a donné ordre aux journaux fascistes de cesser, au moins pour le moment, leur campagne contre l'Action Catholique, afin de permettre des négociations pacifiques.

On croit que cette décision de Mussolini a pour cause la crainte que les attaques des journaux poussent les étudiants fascistes à de nouvelles violences.

Rupture "de facto"

(Service de la Presse Associée)

Rome, 1. — L'Italie et l'Etat Papal se trouvaient aujourd'hui tout près d'une rupture ouverte alors que le premier ministre Mussolini persistait dans le programme qu'il avait décidé pour une dissolution de la société l'Action Catholique dans toute l'Italie. La situation était considérée par des autorités du Vatican comme une rupture "de facto" des relations diplomatiques.

La tension dans la situation s'est aggravée par la nouvelle de l'explosion de quatre bombes près d'institutions catholiques à Bologne, samedi soir. Bien qu'il n'ait pas été causé de dommages matériels, un brigadier de carabiniers a été tué et deux personnes ont été blessées. L'on a arrêté trente personnes, probablement de jeunes fascistes opposés à l'Eglise catholique.

Les plaintes du pape

Le Souverain Pontife a déclaré, dans une allocution à un groupe d'ecclésiastiques, hier, dans la Cité du Vatican, qu'il invoquerait le traité de Latran et le Concordat en protestant contre la fermeture des clubs catholiques par le Duce.

Les événements de ces derniers jours, a dit le Saint Père, sont "la première manifestation qui prouve ce qu'est une éducation qui est l'antithèse de l'éducation chrétienne et civile et qui est entièrement tournée vers la haine, le manque de respect et la violence.

"C'est le plus lamentable spectacle, a dit le Saint Père, qui ait été donné à Rome et à l'Italie et il a déjà révélé à quel point a progressé l'oeuvre de destruction de toute bonne éducation."

Un triste anniversaire papal

Faisant allusion à son 74e anniversaire, le Pape a dit que c'était un anniversaire "triste et malheureux." Et il a ajouté:

"Il est bien connu que Nous avons le droit, et par suite le devoir, d'invoquer le traité et le Concordat. Le monde catholique, le monde entier ont le droit de savoir que nous sommes en présence d'une opposition et d'une non-observation, de décisions unilatérales éventuelles, que Nous n'avons pas manqué de prendre les mesures convenables et que ces mesures sont maintenant en progrès.

"Comme Nous l'avons dit hier soir, l'on peut demander Notre vie, mais non pas Notre silence, alors que ces choses qui étaient les délices de Notre coeur sont en voie de destruction.

"Il est donc inutile de vous dire de ne pas craindre. Nous ajoutons aussi que Nous serons toujours avec vous."

Longue liste d'attentats

L'"Osservatore Romano" a publié une liste, longue de deux colonnes et demie, d'attaques qui auraient été commises par des partisans fascistes sur les personnes de membres du clergé et contre des propriétés de l'Eglise.

Il dit qu'un incendie a été allumé récemment au palais de l'évêque de Vérone; que le vicaire général de Civita Vecchia et un prêtre de paroisse à Sisalgo ont été frappés au visage; que trois clubs catholiques ont été pillés à Venise, que les portraits du Souverain Pontife et du roi Victor-Emmanuel ont été foulés aux pieds, et que des affiches ont été posées demandant la "mort pour le pape, pour les prêtres et pour l'"Action Catholique."

Les ordres du premier ministre Mussolini touchant l'"Action Catholique" s'exécutaient rapidement aujourd'hui. On calculait que 15,000 de ces clubs, comprenant 500,000 membres des deux sexes et de tous les âges, seraient fermés d'ici ce soir.

Le gouvernement prétend que cette société intervient dans les activités des corps de l'Etat et qu'elle se livre à un travail politique contrairement au traité de Latran.

Le Vatican répond que c'est une organisation purement religieuse et éducationnelle qui agit conformément au pacte.

Les Etats-Unis en cause?

Il est possible que l'ambassadeur des Etats-Unis, M. John-W. Garrett, soit entraîné dans la controverse. Le comte papal Edward Hearn, chef des Chevaliers de Colomb, une organisation américaine, a déclaré qu'il demanderait à M. Garrett de remettre une protestation au ministre des affaires étrangères Dino Grandi contre la fermeture de quelques-uns des terrains de jeu et des clubs de cette organisation. Il dit qu'ils ne sont pas liés à l'Eglise et que, par suite, l'action du gouvernement n'a pas sa raison d'être.

ECHOS DE FRANCE

Chemins de fer

La Confédération générale de la production française vient de donner son avis sur la situation financière des grands réseaux français. Par la plume de son président, M. Duchemin, elle vient de présenter un exposé de cette situation, qui est très grave, puisque, actuellement, le déficit est de 280 millions par mois, et d'indiquer quels remèdes lui paraissent pouvoir y être apportés. Il est urgent, en effet, de remettre en bon état financier un service public qui représente 50 à 60 milliards de capital réparti entre des centaines de milliers d'épargnants.

De l'examen détaillé auquel procède M. Duchemin, et qu'il conduit selon les méthodes en usage dans l'industrie privée, il résulte que les réseaux sont grevés d'obligations de transports pour le compte de l'Etat tout à fait onéreuses. Les seuls transports postaux leur coûtent 600 millions par an. Ajoutez à diverses autres causes de réduction de recettes un déficit sur les transports de voyageurs banlieue, déficit qui a atteint en 1930 plus de 400 millions.

Le chapitre dépenses n'offre pas moins de prise à la critique. Des lignes improductives sont maintenues en exploitation; des modifications techniques fort coûteuses sont faites à des moments inopportuns. Le matériel est souvent réparé à grands frais, alors que l'achat de matériel neuf serait plus économique.

Les salaires ont été relevés selon un coefficient de 8,21 0/0 par rapport à 1913 et l'application de la loi de huit heures a augmenté le personnel de 80,000 unités.

Mais la plus lourde charge qui pèse sur les réseaux vient de l'impôt. Le rendement de la taxe sur les transports atteint près de deux milliards. Il est vingt-trois fois plus élevé qu'avant la guerre. Les taux de cet impôt ne sont atteints dans aucun pays étranger.

LA CARENCE DE THONS

Marseille, 1er. — La plupart des centres méditerranéens ont eu à enregistrer la carence du thon depuis 4 ou 5 ans.

*Juin (mois de Junon)**



Composition d'Eugène Grasset

Pour ceux qui sont nés en juin,
le voilà,
le cadeau idéal!

Vous pouvez faire un cadeau pratique, qui serait présent, tous les jours au souvenir de la personne à qui vous le donnerez. Le voici: un abonnement à la "Presse."

Edition Quotidienne Canadienne
Expédiée par la poste au Canada
(Hors de Montréal)
(avec rotogravure)
12 mois $6.00
6 mois $3.00
Expédiée par la poste aux Etats-Unis
(avec rotogravure)
12 mois $7.50
6 mois $3.75

Edition Hebdomadaire
Expédiée par la poste au Canada
(Hors de Montréal)
12 mois $1.50
Expédiée par la poste aux Etats-Unis
12 mois $2.00

Edition Quotidienne Américaine
Expédiée par la poste aux Etats-Unis
(avec rotogravure)
12 mois $4.20
6 mois $2.10

S'il vous plaît, nous retourner le coupon avec le prix de l'abonnement et nous ferons en sorte que la personne que vous abonnez reçoive la "Presse" pour sa fête avec vos meilleurs souhaits.

Veuillez abonner M. _____
Adresse _____
_____
à l'édition _____ de la "Presse" à partir du mois de _____
Adresse du donateur _____
_____
Date _____
Inclus $ _____

*Junon était la déesse qui présidait aux mariages. On sait que juin est le mois des mariages.

WALL STREET S'AFFAISSE AUJOURD'HUI

New York, 1. — Le marché a ouvert d'une façon plutôt lugubre au premier jour du dernier mois du deuxième trimestre aujourd'hui, baissant à de nouveaux bas. Ne trouvant rien qui puisse l'aider en fin de semaine, le marché s'est affaissé encore aujourd'hui à la suite de la faiblesse des ferroviaires. Les groupes des industrielles et des compagnies de services publics luttèrent avec acharnement pendant un certain temps dans la première heure, mais finalement descendirent avant la baisse brusque du compartiment des compagnies de chemin de fer. Le volume des échanges s'est maintenu au niveau habituel.

Les actions ordinaires de U. S. Steel, ex-dividende, tombèrent d'environ 4 points et on remarqua une perte similaire dans American Telephone. Plusieurs vedettes, telles que American Can, General Electric, North American et American Tobacco déclinèrent de 2 points, tandis que les compagnies alimentaires souffrirent d'un retour de faiblesse enregistré dans ce groupe vendredi dernier. National Biscuit, Borden et National Dairy baissèrent de 3 à 4 points.

Le manque de support dans le compartiment des ferroviaires a été cause d'un petit marché. Atchison perdit 9 points, et Jersey Central, 8. New York Central céda 5 points, Baltimore and Ohio, Illinois Central, Missouri Pacific tombèrent de 2 à 4 points, et plusieurs autres, de 1 point ou deux.

On avait une petite espérance vendredi dernier que le marché pourrait peut-être se raplomber quelque peu, car un congé a souvent été un stimulant pour le marché; mais ce fut le contraire aujourd'hui, car à l'ouverture les prix s'affaisèrent, bien qu'on eût enregistré une légère résistance après les nombreuses ventes du début; néanmoins, la liste n'a pu ignorer la pression exercée contre les ferroviaires.

On ne rapporta aucun changement dans le marché de l'argent: l'argent à demande renouvela à 1½ p.c.

Des salaires qui sont diminués de 10 pour cent

Wellington, Nouvelle-Zélande, 1. — Une ordonnance générale rendue par le tribunal d'arbitrage ordonne une baisse de 10 pour cent sur tous les salaires à la demande de la fédération des patrons. Le tribunal dit que les patrons ont demandé une réduction de 20 pour 100, parce que les salaires payés actuellement sont devenus impraticables et ne sont pas justifiés par les circonstances. Le représentant des patrons accepte la décision du tribunal, mais il aurait voulu une baisse d'au moins 12½ pour cent. Le représentant des ouvriers dit que rien ne justifie cette diminution.

Vous vous lèverez plein de vie et la tête reposée

Lisez ce que le Sargon a fait pour Jos. St-Luc et faites en sorte qu'il vous aide à recouvrer la santé.

Ce que le Sargon a fait pour des millions d'autres, il devrait le faire pour vous. Quelques bouteilles de ce nouveau remède merveilleux peuvent vous valoir une fortune, car à quoi sert l'argent sans la santé pour jouir de la vie et de la longévité. Le Sargon peut contribuer à rendre votre organisme vibrant de santé, de force et de vitalité, comme il l'a fait pour Joseph St-Luc, 158 rue Dumoulin, St-Boniface, Winnipeg. Voici ce qu'il dit:



JOSEPH ST-LUC

"J'ai acheté du Sargon pour ma femme et il a tellement amélioré sa santé que j'ai décidé d'en prendre un traitement pour mes propres malaises. J'avais d'habitude deux gros maux de tête par semaine et la douleur était si intense que j'en étais malade par tout le corps. Je souffrais aussi de constipation, et à force de prendre des purgatifs et des remèdes contre le mal de tête, mon estomac finit par se délabrer. C'était une indigestion après chaque repas et l'épuisement général s'emparait de moi.

"Cela semble presque incroyable, mais je n'ai pas eu un seul mal de tête depuis que j'ai fini ma première bouteille de Sargon. J'en ai pris cinq bouteilles jusqu'à présent et je suis comme un tout autre homme. Je dors même mieux et je me lève la tête reposée, plein de vie et d'énergie. Les pilules Sargon m'ont complètement débarrassé de la constipation et je n'ai plus besoin de prendre des laxatifs."

Sargon est en vente aux 16 pharmacies de la Compagnie du docteur Leduc, aux 5 pharmacies Macy et aux American Drug Stores.

SARGON

Bourse de New York

(Par Jenks, Gwynne & Co.)

	Ouv.	Midi
Abitibi Pa.	3⅝	3⅝
Adams Exp.	12	12⅛
Air Reduc.	73½	74¼
Alleg. Corp.	3	3⅛
Allied Chem.	105	106½
Allis-Chal.	20¼	20⅝
Am. Can	94⅝	95⅜
Am. and F. Po.	24	24¼
Am. P. and L.	37½	37⅝
Am. Radia.	11⅜	12¼
Am. Smelting	26⅜	27⅝
Am. Sugar	45½	45½
Am. Tel. & Tel.	164⅜	164⅝
Am. Tobacco	103⅜	104
Am. Tob. "B"	106¾	107⅜
Am. W. & E.	45⅛	45¼
Am. Woollen	6⅜	6⅜
Anaconda Cop.	22⅝	23
Atchison	140	140
Atl. Coast Line	80	80
Atl. Ref. Co.	12⅛	12⅛
Auburn Mot.	155	158
Avrit of Del.	2⅛	2⅛
Baldwin Loco.	10⅞	10⅞
Balt. & Ohio	47¼	47⅛
Bendex Av.	15⅝	15⅝
Bethlehem S.	39⅜	40¼
Vordon's.	51⅜	51⅜
Brooklyn Tr.	57⅛	57½
Prooklyn Gas	100	100¼
Bruns. T. R.	3¼	3¼
Burroughs.	20⅜	20⅜
Byers.	26	26½
Cal. et Ariz.	22	22
Canada Dry	39	39
Can. Pac.	26¼	26¼
Cerro de P.	15½	15½
Chesapeake C.	29⅛	29⅛
Chesap. et O.	29½	29⅝
Chic. et St-P.	4	4⅛
Chgo Rock Is.	24⅝	25
Chrysler xd	16⅛	16⅛
Coca Cola	135¾	132⅞
Col. F. & Iron.	11½	12
Columbia Caro.	61	61
Columbia Gas.	24	24
Com. & Sou.	7⅛	7⅝
Com. Solvent.	11¼	11¼
Congoleum	8⅜	8⅜
Con. Gas	85¾	86⅜
Continental C.	45⅝	45½
Cont. Ins.	36⅝	36⅝
Corn Prod.	57	57⅜
Crucible Steel.	34½	34½
Cuban Am. Sug.	2⅝	2⅝
Curtiss-Wright	3⅛	3⅛
Curtiss Wright A	2½	3⅛
Davison Chem.	10	10
Delaw. & Hud.	116½	116½
Drug Inc.	64½	65⅝
Du Pont.	73½	74⅛
Eist. Kodak.	129¾	129⅜
El. Pow. & Lt.	32⅝	32⅝
Erie Railroad	15¼	15½
Erié Ry 1st pfd.	27	27
Evans Load.	4½	4½
Freeport Texas	25	25¼
Gen Asphalt XD	18⅜	18⅜
Gen. Cigars	33	32
Gen. Electric	27⅞	28⅜
Gen. Food	44⅜	44⅜
Gen. Motors	34	34½
Gillette S. R.	22½	24
Gilden. com.	8⅞	8⅝
Gold Dust	23½	24½
Goodrich	9¾	9¾
Good. T. & Rub	33⅜	35⅜
Granby Mining	11	11
Great North. Pfd	16	16
Grigsby-Grunow	3⅜	3⅜
Gulf Sta. Steel	12⅜	12⅜
Hresby Choc.	87⅜	87⅜
Houston Oil	29	29
Hudson Motors	12⅞	13⅜
Hupp Motors	6⅜	6⅝
Inland Steel	41½	41½
Indian Ref.	2⅜	2⅜
Int. Carriers	7	7
Int. Harvester	42½	43½
Internat. Nickel	10	10¼
Int. Tel. & Tel.	24	24½
Johns-Manville	44¾	44¾
Julius Kayser	11	11
Kenne. Copper	16¾	16⅝
Lambert Co.	63⅞	63⅞
Lehigh Valley	37¼	37¼
Lig. Myers "B"	67⅝	67⅝
Loews Theatre	37½	37⅝
Loose-Wiles	41⅜	41⅜
Louis G. & Elec.	25	26
Mack Trucks	22	22½
May D. Stores	29⅝	30½
Miami Copper.	5	5
M. St.P. & S.S.M.	5½	5½
Mis. K. & T.	11¾	11¾
Mis. K. & T. pfd	43⅜	44
Mis. Pacific	16⅝	16⅝
Mis. Pac. pfd.	53	53
Mont. Ward.	17⅝	17⅝
Mullins Body	16⅝	16⅝
Nash Motors	24	24
Nat. Cash Reg	26½	26½
Nat. Biso.	60¾	61¼
Nat. Dry Prd.	33	33
Nat. Lead	88⅜	89½
Nat. P. & Lt.	32	32
Nevada Cons.	7½	7½
New Haven	64¼	64¾
N. Y. Cent.	75⅞	76½
Nort. & West	152	154
Nth Am. Co.	63	63
North. Pac.	34	34
Ohio Oil	7⅜	7⅜
Otis Elev.	35¾	35¾
Otis Steel	6¼	6¼
Owens Bottle	28⅜	28⅜
Pacific G. & E.	42	42
Pacific Lighting	50	50
Packard Motors	6⅛	6⅛
Param. P. Corp.	21⅜	21¼
Penn. R.R.	44⅛	44⅛
Pe-Ro-Na Pete	5⅞	5⅞
Phelps Dge.	15⅜	15⅜
Pitts. Sta. Con.	73¾	73½
Pullman	30¼	30¼
Pure Oil	5⅞	6
Radio Corp.	14⅜	14⅝
Radio Keith	11⅝	12
Reading	62¼	62¼
Reming. Rd.	7¼	7¼
Rem Mot.	6	6
Rep. I. Stl.	10⅜	10⅜
Reynolds "B"	47⅜	47⅜
Royal Dutch	26¼	26¼
Ryerson Stee.	18	18
St.-Louis S. F.	11⅜	12
Sears Roeb.	48⅛	48⅛
Shell Un. O.	5	6
Simmons Co.	7½	7½
Sinclair Oil	4	4
South C. Edison	41¼	41⅜
Southern Pac.	72	72
Spicer Mfg.	18	18
Stand. Brands	16	16
Stan. G. & El.	57⅝	58½
Stan. Oil Cal.	35⅜	35⅛
Stan. Oil N. J.	33¾	33⅝
Stan. Oil N. Y.	15⅜	15½
Stew. Warner	8⅞	8⅞
Studebaker	15⅞	16⅝
Tennessee Cop	5¼	5¼
Texas Corp.	19⅜	19½
T. Gulf Sulp.	35	35
Timken Roll	26⅝	26⅝
Trans Pro'l. Co.	2⅝	2⅝
Twin City	8	8
Union Car & C.	45¾	45¼
Union Pac.	143	144¼
United Aire.	26	26½
United Corp.	19¼	19¼
Unit. Fruit xd	52½	52½
U.S. C. I. Pipe.	22⅞	22⅞
U.S. Ind. Al.	28⅜	28⅝
U.S. Realty	14	13¾
U.S. Rubber	10½	10½
U.S. Steel XD	87¾	88⅞
Vanadium Steel	26¾	26¾
Ward Baking "B"	2½	3
Warner Br. Pict.	6½	6⅞
West. Maryl.	10	10
Westinghouse	58½	59⅝
Westingh. Air Br.	22	22
White Motor	16	16
Whl. Sew. Mach.	2⅜	2⅜
Willys-Overland	4	4
Woolworth Co.	65⅝	66⅛
Worthington Pu.	40	40
Yellow Cab	6½	6⅝
Youngst. S. & T.	40	40

Sur le Curb

Cours fournis par la maison L.-G. Beaubien et Cie, 84 Notre-Dame ouest.

DE 12.30 A 3 P.M.

Ass. Breweries—10 à 7⅛, 15 à 7, 65 à 7.
B.A. Oil—50 à 8¾, 50 à 8¾, 60 à 8⅝, 25 à 8⅝, 25 à 8⅝, 25 à 8⅝.
Beauharnois—95 à 4⅜, 10 à 5⅜, 25 à 5.
Can. Dredge—25 à 23¾, 25 à 24⅛.
Can. Vickers pfd— 10 à 15, 10 à 15.
Can. Vickers—5 à 3.
Dist. Seagram—10 à 8⅜, 5 à 8⅜.
Dom.Car—20 à 9.
Hiram Walker — 10 à 4⅞, 50 à 4⅞, 25 à 4⅞, 25 à 4⅞, 25 à 4⅞.
Home Oil — 100 à 55, 125 à 52, 35 à 50, 20 à 50.
Imp. Oil — 100 à 10⅛, 100 à 10⅛, 75 à 10⅛, 100 à 10⅛, 25 à 10⅛, 100 à 10⅛, 10 à 10¼, 5 à 10¼, 25 à 10⅛, 5 à 10⅛, 20 à 10¼, 20 à 10⅛, 25 à 10⅛, 10 à 10⅛, 5 à 10⅛, 25 à 10⅛, 100 à 10⅛, 5 à 10⅛, 5 à 10⅛, 10 à 10⅛, 50 à 10⅛, 50 à 10⅛, 100 à 10⅛, 25 à 10⅛, 10 à 10⅛, 25 à 10⅛, 10 à 10⅛, 25 à 10⅛, 25 à 10⅛, 25 à 10⅛, 25 à 10⅛, 15 à 10⅛, 10 à 10⅛, 5 à 10⅛, 25 à 10⅛, 23 à 10⅛, 25 à 10⅛, 25 à 10⅛, 1 à 10½.
Imp. Tobacco—5 à 9.
Int. Petroleum—40 à 9½; 10 à 9½; 25 à 9½; 15 à 9⅝; 25 à 9½; 25 à 9½; 75 à 9½; 100 à 9¾; 25 à 9¾; 15 à 9½; 10 à 9½.
Int. Utilities "A"—10 à 35⅛; 75 à 35; 25 à 35; 5 à 35.
Int. Utilities "B"—25 à 6; 15 à 6; 15 à 6.
Int. Paint—15 à 5.

HORS-COTE

Can. Malting—25 à 11⅞.

MINES

Big Missouri—100 à 23.
Noranda—5 à 16.75; 100 à 16.75; 200 à 16.25; 100 à 16.25; 100 à 16.25; 100 à 16.25; 10 à 16.25; 200 à 16.00; 25 à 16.00; 20 à 16.05; 5 à 16.25; 4 à 16.00; 4 à 16.00; 100 à 16.50; 20 à 16.50; 25 à 16.25; 10 à 16.35; 5 à 16.25; 20 à 16.10; 20 à 16.10; 5 à 16.10; 100 à 16.05; 100 à 16.10; 5 à 16.00.
Teck Hughes—25 à 6.90; 100 à 6.90; 10 à 6.90.

UNE DEFICIT DE 75 MILLIONS

SUITE DE LA PREMIERE PAGE

48 millions sur l'année précédente. Une étude des importations canadiennes durant la période donnée montre qu'il y a eu un déclin substantiel dans les importations de presque toutes les commodités. Une des principales sources du revenu douanier est le droit perçu sur les breuvages alcooliques et dans l'année à l'étude le revenu tiré de cette source a été de 20 millions comparativement à 25 millions l'année précédente.

Récemment, nos recettes douanières ont montré moins de fluctuations et les diminutions quotidiennes ne sont pas si substantielles que dans le précédent exercice fiscal, alors que les déclins mensuels comparés à ceux de l'année précédente étaient:

Mois	Diminution
Avril 1930	$3,591,000
Mai	5,300,000
Juin	2,884,000
Juillet	4,356,000
Août	4,919,000
Septembre	3,115,000
	—$24,165,000
Octobre	6,408,006
Novembre	4,117,000
Décembre	3,424,000
Janv. 1931	2,687,000
Février	3,766,000
Mars	3,653,000
	—$24,055,000
	$48,220,000

La diminution dans les premiers six mois de l'année fiscale était de $24,165,000; dans le deuxième semestre, de $24,055,000.

L'on rappellera que les changements tarifaires faits à la session spéciale sont venus en vigueur en septembre bien que, dans certains cas où des contrats n'étaient pas encore complétés, les nouveaux taux ne furent pas exigés avant plusieurs semaines plus tard. Une comparaison des revenus douaniers pour les deux périodes de six mois a cette signification que les changements n'apportèrent aucune réduction importante dans les recettes durant les deux périodes de six mois de l'année.

Droits d'accise

Les droits d'accise sont en grande partie des impôts sur les liqueurs alcooliques et sur les tabacs manufacturés au Canada. Il a été perçu durant l'année un total de $57,700,000. Durant l'année, les recettes de l'accise sur le tabac demeurèrent pratiquement stationnaires à environ $42,000,000.

De ce montant, $30,500,000 représentaient des droits sur les cigarettes. Il y eut une diminution de plus de $7,000,000 en droits d'accise perçus sur les breuvages alcooliques produits au Canada. Depuis et après le 1er juillet 1930, les congés furent refusés aux vaisseaux ayant à bord des liqueurs alcooliques destinées à des pays où leur importation était prohibée. La mise en vigueur de cette loi explique dans une grande mesure la diminution dans les revenus de l'accise.

Revenus des taxes

(ajoutez trois zéros)

	1926-27	1927-28	1928-29	1929-40	1930-31
Douanes	141,969	156,986	187,206	17,430	131,209
Accises	48,513	57,401	63,685	65,036	57,747
Taxes de Guerre—					
Banques	1,175	1,225	1,343	1,408	1,429
Compagnie de Fiducie	335	345	8	—	—
Des compagnies d'assurance	948	999	895	74	74
Sur les profits	710	956	455	173	73
Taxe du revenu	47,386	56,571	59,422	69,021	71,048
Taxe de vente	82,306	72,100	62,646	44,859	20,785
Taxe sur chèques, etc.	23,307	18,123	19,361	18,550	13,950
Totaux	346,640	364,706	395,921	378,551	296,276

Revenus généraux

(Ajoutez trois zéros)

Totaux	346,649	364,706	395,921	378,551	296,276

Services publics

Le gouvernement a recouvré $53,000,000 en revenus provenant des services publics dont il assure le maintien. De cette somme, le ministère des postes est le plus fort contributeur. Les revenus bruts des postes pour l'année écoulée sont de $37,500,000, et les revenus nets de $30,200,000, fournissant une diminution de $3,100,000 sur les revenus nets de l'année précédente. Les dépenses des services postaux, durant le même laps de temps, ont été de $36,300,000, soit une augmentation de $1,300,000. Ainsi l'année fiscale s'est terminée, pour le ministère des postes, par un déficit de $6,100,000.

D'ailleurs, pour connaître les chiffres exacts, il serait nécessaire d'ajouter aux montants précités une somme substantielle représentant les dépenses du ministère des travaux publics quant à l'installation des bureaux, les édifices et autres nécessaires pour le transport du courrier à travers tout le Canada; toutefois, il est vrai que le ministère des travaux publics a alloué une forte somme pour ce faire.

Les intérêts sur les divers placements fournissent une somme de $10,400,000. De cette somme, $2,000,000 vont au fonds d'amortissement et $1,299,000 pour le remboursement d'emprunts à la Roumanie et à la Grèce, emprunts qui furent effectués durant la guerre mondiale. Les commissions des ports, autres que celles de la province de Québec, rapportèrent $3,492,000, somme représentant les intérêts de $88,600,000 qui leur ont été prêtées par le Dominion.

La plus grande diminution, dans ce genre de revenus, a été celle des intérêts payés par les banques licenciées par le gouvernement. Bien que le montant soit supérieur par $15,000 à celui de 1928, les banques payèrent $2,234,000 en 1929-1930 tandis qu'en 1930-1931 les payements furent de $539,000.

Le transfert des ressources naturelles aux provinces de l'ouest a réduit le revenu fédéral sur les terres de manière très sensible. Les revenus sont passés de $4,139,000 à $1,655,000, au cours de l'année.

On peut maintenant donner un sommaire des revenus du fonds consolidé. Durant l'exercice fiscal qui vient de se terminer, ces revenus s'élèvent à $349,593,000 à comparer à $441,411,000 en 1929-30. En d'autres termes, il y a eu une diminution de $91,818,000.

Les recettes spéciales

Durant l'année, certains revenus spéciaux sont entrés au Trésor qui doivent être additionnés avant de donner le revenu total. Le plus important de ces item est le montant de $6,500,000 reçu au compte des réparations de guerre. C'est là un montant plus considérable que celui de l'année précédente à cause du succès rencontré par l'emprunt allemand international 5½ pour cent 1930 qui a permis aux créanciers de recevoir un paiement en espèces au compte des réparations futures. La part que le Canada a ainsi acquise était de $2,173,000. L'acceptation du plan exigeait pour le Canada la remise d'un petit crédit, $272,000, à la Banque des règlements internationaux. Cela a été fait. Le montant reçu au compte ordinaire des réparations a été de $4,395,000.

Si on ajoute ces recettes spéciales au fonds consolidé, les revenus de l'année accusent un grand total de $356,213,000 comparativement à $446,182,000 l'année précédente, soit une diminution de $90,000,000.

Les item les plus importants figurant dans l'augmentation sont: Subsides aux provinces $4,900,000; département des affaires indiennes $700,000; pensions au vieillâge $4,100,000; phare et service côtier $500,000; service aérien $1,225,000; pensions de guerre, $5,550,000; traitements aux vétérans $1,280,000; service des postes $1,265,000; travaux publics $5,640,000; la loi des taux de fret $2,925,000.

Hommages au soldat inconnu

Paris, 1.—M. Bryce Smith, maire de Kansas City, Missouri, a placé une gerbe sur la tombe du soldat inconnu de France au nom des vétérans de guerre de Kansas City.

M. George W. Coan, jr., maire de Winston-Salem, Caroline du Nord, a également déposé une couronne au nom des vétérans de Winston-Salem. M. James E. Witteried, commandant du poste Benjamin Franklin de la Légion américaine était présent.

Tramways à la Réparation

A partir du 1er juin, le tramway de la chapelle de la Réparation arrive le matin à 6 h. 45 et ne repart que le soir à six heures et quart. Donc les pèlerins auront, comme par le passé, les exercices de l'heure sainte à onze heures et du chemin de croix à trois heures (heure avancée), quand il y a un groupe suffisant.

Revenus des services publics

(Ajoutez trois zéros)

	1926-27	1927-28	1928-29	1929-30	1930-31
Loi des grains du Canada	2,583	2,678	2,993	2,047	2,179
Gazette du Canada	68	81	80	94	71
Canaux	962	1,356	1,230	1,044	1,027
Casuel	3,311	3,626	4,041	4,301	3,685
Revenu chinois	13	14	18	14	22
Terres fédérales	3,327	3,689	4,070	4,139	1,655
Inspection de l'éclairage électrique	539	564	564	547	632
Amendes et saisies	504	568	636	748	434
Pêcheries	175	119	109	111	74
Inspection du gaz	77	86	92	101	94
Inspection d'assurances	120	124	132	139	149
Intérêts des placements	8,560	10,938	12,228	13,518	10,421
Marine	264	191	183	185	187
Fonds des marins	195	222	237	209	202
Collège militaire	18	20	20	20	20
Pension des soldats	129	128	156	159	159
Terres d'ordonnance	30	14	25	30	28
Brevets et droits d'auteur	518	496	530	575	560
Pénitenciers	170	178	179	181	183
Postes	29,069	31,563	30,612	33,345	30,212
Prime,escompte et change	649	594	569	531	521
Travaux publics	423	395	414	408	375
Pension des officiers de la gendarmerie	9	6	6	7	6
Poids et mœures	333	362	399	407	420
	52,046	58,012	59,543	62,860	53,317

Voici le tableau comparatif des revenus pour les cinq derniers exercices fiscaux:

(Ajoutez trois zéros)

	1926-27	1927-28	1928-29	1929-30	1930-31
Taxes	346,649	364,706	395,921	378,551	296,276
Non taxées:					
Revenus	52,046	58,012	59,543	62,860	53,317
Fonds consolidés:					
Entrées	398,695	422,718	455,464	441,411	349,593
Entrées spéciales	1,934	7,129	5,476	4,771	6,622
Grand total:					
Revenus	400,629	429,847	460,940	446,182	356,215

Le chômage à Ottawa

(Du correspondant de la PRESSE)

Ottawa, 1er — Au mois d'avril, il y avait 4,044 chômeurs à Ottawa, et la semaine dernière, l'on n'en comptait que 2,706, dont plusieurs centaines ne sont pas des citoyens d'Ottawa.

National Battery Company

National Battery Company va payer son dividende trimestriel régulier de 55 cents par action privilégiée le 1er juillet, a-t-on déclaré aujourd'hui.

Cette décision a été prise par les directeurs de National Battery à une assemblée tenue à Saint-Paul, le 27 mai, et concerne les actionnaires privilégiés inscrits le ou avant le 15 juin.

Kennecott Copper Co.

New-York, 1. — Les directeurs de Kennecott Copper Co. ont décidé aujourd'hui de réduire le dividende annuel à $1 par action, de $2 qu'il était auparavant, en déclarant le paiement d'un dividende trimestriel de 25 cents par action.

Bourse de Montréal

Cours fournis par la maison L.-G. Beaubien et Cie, 84 Notre-Dame ouest.

DE 12.30 A 3 P.M.

Abitibi—60 à 3⅜; 5 à 3⅜à 20 à 3⅜.
Atlantic Sugar—25 à 21½.
Asbestos—25 à .25; 25 à .50.
Bell Telephone—6 à 128½; 2 à 128½; 6 à 128½; 5 à 128½; 2 à 128½à 12 à 128½; 10 à 128½; 28 à 128½; 25 à 128½; 25 à 129.
Bathurst Paper—100 à 4⅞.
B.C. Power "A"—100 à 33½à 10 à 33⅜; 100 à 33⅜; 100 à 33½; 10 à 33⅜; 5 à 33½; 25 à 33½; 25 à 33½; 25 à 33⅜; 25 à 33½; 25 à 33; 25 à 33⅜.
Brazilian — 95 à 13¼; 5 à 13¼; 4 à 13⅛; 5 à 13¼; 10 à 13¼; 5 à 13¼; 1 à 13¼; 25 à 13¼; 1 à 13¼; 3 à 13; 5 à 13⅛; 5 à 13¼; 40 à 13¼; 1 à 13; 2 à 13; 1 à 13; 2 à 13; 1 à 13; 1 à 13; 2 à 13; 1 à 13; 1 à 13; 1 à 13; 1 à 13; 5 à 13; 6 à 13⅛; 5 à 13¼; 10 à 13⅛; 2 à 13; 2 à 13; 2 à 13; 11 à 13¼; 2 à 13¼; 5 à 13¼; 1 à 13¼; 1 à 13; 10 à 13; 10 à 13; 2 à 13; 25 à 13; 25 à 13; 10 à 13; 50 à 13; 25 à 13; 50 à 13; 75 à 13; 10 à 13; 5 à 13; 200 à 13; 100 à 13; 100 à 13; 200 à 13; 1 à 13; 1 à 13; 1 à 13; 5 à 13; 25 à 13; 1 à 12⅞; 20 à 12⅞; 4 à 12⅞; 15 à 12⅞; 5 à 12⅞; 5 à 13; 30 à 12⅞; 15 à 12⅞; 1 à 12⅞; 10 à 12⅞; 25 à 12⅞; 5 à 12⅞; 10 à 12⅞; 25 à 17⅛; 20 à 12⅞; 5 à 12⅞; 25 à 12⅞; 1 à 13; 23 à 12⅞; 25 à 12⅞; 1 à 13; 1 à 13; 50 à 13; 200 à 13; 25 à 12⅞; 25 à 13.

Building Products — 125 à 17¼; 40 à 17; 25 à 17¼; 25 à 17¾.
Can. Bronze—25 à 20; 50 à 20.
Chas Gurd—25 à 23.
Can. Steamship pfd—5 à 15½; 5 à 15½.
Can. Car—25 à 10½; 25 à 10½; 5 à 10½; 15 à 10; 5 à 10¼; 25 à 10¼; 5 à 10¼; 65 à 10¼; 5 à 10¼; 5 à 10; 10 à 10; 10 à 10; 5 à 10; 60 à 10; 20 à 10; 200 à 10; 35 à 10; 35 à 10; 35 à 10.
Can. Car pfd—50 à 18¾; 20 à 18¾; 20 à 18¾; 25 à 18½.
Can. Hydro Electric pfd—1 à 52; 5 à 52.
Can. Cement pfd—10 à 91¾; 75 à 91; 10 à 91; 15 à 91.
Can. Cement—1 à 10; 1 à 10; 10 à 9⅝; 185 à 9⅝; 5 à 9¼; 25 à 9⅜; 25 à 9⅜; 25 à 9⅜; 25 à 9½.
Can. Ind. Alcohol — 10 à 2, 10 à 2, 5 à 1⅞.
Can. Pacific — 1 à 26, 1 à 26, 5 à 25⅝, 5 à 25⅝, 25 à 25⅝, 1 à 25⅝, 1 à 25⅞, 2 à 25⅝, 200 à 25¾; 100 à 25⅝, 20 à 25⅝, 15 à 25⅝, 5 à 25⅝, 15 à 25⅝, 10 à 25⅝, 10 à 25¼, 25 à 25⅝, 57 à 25⅝, 85 à 25⅛, 3 à 25¼, 4 à 25⅛, 1 à 25½.
Cons. Smelting — 20 à 72, 10 à 72, 5 à 72, 15 à 72, 1 à 72, 15 à 72, 35 à 72, 5 à 72, 10 à 71½, 25 à 72, 10 à 72, 5 à 72, 10 à 72.
Dom. Bridge — 5 à 28, 10 à 28, 25 à 28, 5 à 28, 5 à 28, 25 à 28, 20 à 28, 10 à 28, 5 à 28, 5 à 28, 25 à 27½, 125 à 28.
Dom. Textile — 5 à 65, 10 à 65, 100 à 65, 100 à 65, 15 à 65.
Dom. Glass — 10 à 90, 10 à 90.
Eastern Dairies — 25 à 17½, 75 à 17, 50 à 17.
Gen. Steel Wares — 100 à 3⅜.
Dom. Steel Coal B — 25 à 3½, 15 à 3½, 25 à 3½, 25 à 3½, 10 à 3½, 5 à 3½, 15 à 3½, 5 à 3½, 25 à 3½, 50 à 3½, 100 à 3½, 100 à 3½.
Hamilton Bridge — 5 à 7¼, 5 à 7, 5 à 7.
Int. Nickel — 25 à 10, 15 à 10⅞, 25 à 10, 25 à 10, 10 à 10, 25 à 10, 25 à 10, 10 à 10, 5 à 10, 50 à 10, 1 à 10, 50 à 10, 5 à 10, 5 à 10, 50 à 10, 5 à 10, 20 à 10, 5 à 10, 5 à 10, 15 à 10, 25 à 10, 5 à 10, 50 à 10, 40 à 10, 10 à 10, 5 à 10, 10 à 10, 100 à 10, 25 à 10, 10 à 10, 5 à 10, 5 à 10, 25 à 10, 10 à 10, 10 à 10, 5 à 10, 5 à 10, 10 à 10, 5 à 10, 10 à 10, 20 à 10, 40 à 10, 20 à 9⅞, 20 à 9⅞, 25 à 10, 10 à 10, 10 à 9⅞, 5 à 9⅞, 50 à 9⅞, 5 à 10, 25 à 9⅞, 10 à 9⅞, 10 à 9⅞, 5 à 9⅞, 10 à 9⅞, 55 à 9⅞, 25 à 9⅞, 5 à 10, 25 à 10, 25 à 10, 25 à 10, 25 à 10, 10 à 10, 25 à 9⅞.
Lake of Woods — 15 à 9⅞.
Massey-Harris—25 à 3⅞.
McColl Frontenac—25 à 10½, 10 à 10½, 15 à 10½, 15 à 10½, 55 à 10½, 5 à 10, 5 à 10, 5 à 10, 75 à 10, 25 à 10, 85 à 10, 25 à 10, 10 à 10, 5 à 10, 200 à 9¾, 30 à 9⅞, 25 à 9⅞, 50 à 9⅞, 225 à 9⅞.
Mont. Power—5 à 41½, 5 à 41½, 5 à 41½, 10 à 41½, 10 à 41½, 10 à 41½, 10 à 41½, 10 à 41½, 41½, 10 à 41½, 10 à 41½, 100 à 41, 100 à 41, 100 à 41, 25 à 41, 5 à 41, 15 à 40⅝, 200 à 40⅞, 25 à 41, 25 à 40⅞, 5 à 41, 5 à 40⅞, 25 à 40½, 5 à 40⅝, 25 à 40½, 10 à 40⅝, 10 à 40⅝, 10 à 40⅝

BOURSE LOCALE FAIBLE --- WALL STREET DECLINE

Nouvelles brèves

Le rapport de la Bathurst Power & Paper Company pour 1930 fait voir une diminution sensible dans les profits, mais indique une forte posture financière.

* * *

La revue hebdomadaire de R. G. Dun & Co. rapporte que le commerce donne des signes d'amélioration dans le district.

* * *

En mai le total des contrats de construction a accusé une forte augmentation sur le mois précédent; le total des cinq premiers mois de l'année est cependant de 28.8% moindre que l'an dernier.

* * *

En avril les débits bancaires ont montré un gain de 3.2 pour cent sur ceux de mars, après ajustement saisonnier; le total des quatre premiers mois de l'année accuse une diminution de 13.5 pour cent.

* * *

Après un congé de trois jours, il s'est produit un autre mouvement de vente à Wall Street et les cours ont décliné.

* * *

A la bourse locale la tendance a été à la baisse mais les reculs ont été de proportions restreintes.

Légère diminution des virements bancaires

Les virements bancaires à Montréal en mai se sont élevés à $644,-510,462, comparativement à $653,-945,548 dans le mois correspondant de l'an dernier, soit une diminution de $9,435,086 ou de 1.44 pour cent. A Toronto ils se sont chiffrés par $538,977,036, à rapprocher de $565,166,486 l'an dernier, soit une diminution de $26,-189,450 ou de 4.63%.

Les pourparlers entre le Premier de Terre-Neuve et la Banque de Montréal

Le secrétaire privé de M. Jackson-Dodds, de la Banque de Montréal, déclarait à midi au représentant de la "Presse" qu'il ne saurait être question de faire la moindre déclaration publique concernant les démarches, que font actuellement auprès de la Banque, M. Richard Squires, premier ministre de Terre-Neuve, et M. P. Cashin, ministre des finances de ce dominion. Ils s'adressent à la Banque à titre de clients, nous dit-on, et, en de pareils cas toutes choses se traitent sous le manteau de la discrétion.

M. Squires est arrivé hier à Montréal, précédé par l'arrivée, samedi, du ministre des finances de Terre-Neuve. Ils ont admis que leur visite à Montréal avait pour raison certains intérêts financiers en rapport avec la situation de leur dominion et qu'ils devaient rencontrer à ce sujet plusieurs banquiers et hommes d'affaires, en particulier les directeurs de la Banque de Montréal. Mais ils ont refusé de faire la moindre déclaration officielle aux journaux, prétendant, du reste, qu'une certaine publicité récente ayant grandement exagéré la situation de Terre-Neuve lui a fait par trop de tort.

Curb de New-York

(Par Geoffrion & Cie)

	Ouv.	Midi
Al. of Am.	94	94
Am. Cy. "B"	6⅞	6⅞
A. & E. P. O. W.	12¼	12½
Am. G. & El.	52⅛	52⅛
Am. Inv. "B"	5¼	5¼
Am. Super.	9⅝	9⅝
Ass. G. & El. A.	16¼	16¼
Braz. Tr.	13⅝	13⅝
Cities Serv.	10⅜	10⅜
Can. Marconi	2⅜	2⅜
C. G. & El. B.	84½	84½
Corp Corp.	8⅝	8⅝
Deere & Co.	21	21
El. B. & Sh.	35	35⅜
Ford M. of C. A.	16	16
Ford of Eng.	11⅝	12
Gulf Oil	41¾	42
Hiram W. & W.	5	5
Humble Oil	51⅝	51⅝
Imperial Oil	51⅝	51⅝
Imp. Oil	10¼	10¼
Int. Petrol.	9⅝	9⅝
Int. Util. "B"	6	6
Mid. W. U. New	16⅜	16⅜
Nat. F. & G.	17⅝	17⅝
Nat. El. P. A.	23⅛	23⅛
Newmont M.	27	27
Niagara & Hud.	9⅝	9⅝
N. & Hud. Wks	1⅞	1⅞
Penroad V.T.S.	5⅛	5⅛
S.O. Indiana	11⅞	11⅞
S.O. Indiana	21⅛	20
Unit. Found.	4⅝	4⅞
Un. Gas Comp.	5¼	5⅜
Un. L. & P. A.	19⅜	19⅜
Vacuum Oil	28	28

Bourse de Paris

Paris, 1er. — Les cours furent irréguliers à la Bourse de Paris aujourd'hui. Les rentes 3 pour cent étaient cotées à 89.20 francs ; l'emprunt 5 pour cent, à 102.40 francs ; le change sur Londres, à 124.09 francs ; le dollar américain, à 25.50¼ francs.

WALL STREET SE REMET A RETROGRADER

New-York, 1er.—Le mouvement de vente prit de l'ampleur à l'ouverture, après le congé prolongé qui vient de s'écouler. Les chemins de fer déclinèrent rapidement et les titres industriels firent des pertes allant jusqu'à 2 points. New York Central recula de 2 points à 75⅞, le plus bas prix depuis 1922; Pennsylvania céda une fraction à 44⅛, le plus bas prix depuis 1923.

U. S. Steel, ex-dividende $1.75, débuta à 87¾, le prix le plus bas depuis 1923; en tenant compte du dividende à soustraire, le cours d'ouverture représentait une perte de 1¾ point sur la fermeture de vendredi dernier.

Consolidated Gas perdit 1 point à 85¾; Columbia Gas, 1 point à 24; A. M. Byers, 1¼ point à 26; Missouri Pacific, 1⅛ point à 16⅜; Union Carbide, ⅞ à 45⅛; National Biscuit, 2¼ points à 60¼; American Telephone, ⅜ à 164; et Gillette, 1 point à 22½.

Fox Film, à la suite de la publication du rapport de 1930, avança d'un point à 16.

Peu après l'ouverture les cours se stabilisèrent; Steel se releva légèrement et la liquidation ralentit.

Bourse de New-York

(Par Jenks, Gwynne & Co.)

	Ouv.	Midi
Allied Chemical	105	104¾
American Can.	94⅝	93⅝
Am. Foreign Power	24	23¾
Am. Power & L.	37½	34¾
Am. Smelting	26¾	27⅜
Am. Tel. & Tel.	164½	162⅞
Am. Tobacco "B"	106½	106¼
Anaconda	25⅝	25⅝
Atchison	140	137½
Atl Refining	12½	12⅛
Auburn Motors	—	146
Beth. Steel	39¼	38⅞
Borden	51⅜	48⅛
Canada Dry	39	38⅛
Can. Pacific	26⅛	25⅞
Ches. & Ohio	260	260¼
Chrysler	16⅛	15⅞
Coca Cola	133⅛	138⅝
Com. & South	7½	7⅜
Cons. Gas	85⅝	85⅜
DuPont	73½	73½
El. Power & L.	32⅜	31⅝
Fox Film	16	15¾
Gen. Motors	94	93¾
Gillette	22½	22⅝
Gilden	8⅝	8⅝
Int. Tel. & Tel.	24	23⅝
Johns Manville	44¼	44
Missouri Pacific	16⅜	16
Mont. Ward	17⅜	17¼
Nat. Biscuit	60	60¾
N. Y. Central	75⅞	73¾
North Am.	63	61⅝
North Pac.	34	33½
Radio	14⅜	14⅜
Sears Roebuck	49½	48¼
South. Pac.	72	70⅝
Stand. Brands—XD	16	15⅝
Union Pacific—XD	140⅛	142⅝
U. S. Steel	87¼	86⅞
Vanadium	26⅝	25⅞
Westinghouse	58⅛	58
Woolworth	65⅝	65¼

Un gros emprunt que fera la Trésorerie des E.-U. le 15 juin

Washington, 1er. — La Trésorerie américaine offrira au public, le 15 juin, une émission de $800,-000,000 d'obligations à échéance éloignée, dont le produit servira à retirer des titres à court terme. En qualité de secrétaire de la Trésorerie, M. Mellon a annoncé cette décision hier à la suite du déficit de $1,000,000,000 que doit envisager le département.

Les obligations viendront à échéance en 1949; elles porteront intérêt au taux de 3⅛ pour cent et seront rachetables après le 15 juin 1946. En remplaçant $589,-000,000 de certificats, elles réduiront la dette à court terme à environ $2,900,000; le solde sera utilisé à payer l'intérêt sur la dette publique et à d'autres fins.

L'émission aidera la Trésorerie à simplifier le problème de la dette à court terme mais aura peu d'effet sur le déficit de l'année fiscale se terminant le 30 juin.

Demande de mise en liquidation de ces Enchères Baillargeon

Nous apprenons de source autorisée que la "J.-B. Baillargeon Express Limited" a demandé la liquidation volontaire des "Enchères Baillargeon", entreprise séparée de la première. Le montant de la créance serait d'environ $132,000. La "J. B. Baillargeon Express Limited", sommes-nous informé également, avait prêté ce montant aux "Enchères Baillargeon", lors de la fondation de celle-ci qui, par suite de la dépression des affaires, n'a pu rencontrer ses obligations et a pris la décision de discontinuer cette industrie. Ceci n'affecte en rien cependant la "J. B. Baillargeon Express, Limited", qui développera davantage l'industrie du roulage urbain et sur longue distance, l'entreposage des marchandises, se spécialisant de plus en plus dans ce qui a fait sa réputation jusqu'ici, le transport par camion "home to home, store to store", c'est-à-dire du consignataire au destinataire.

ENVELOPPES EN PAPIER D'ETAIN
ENVELOPPES PAPIER D'ALUMINIUM } Imprimées ou non imprimés
ENVELOPPES EN GLASSINE
ENVELOPPES EN CELLOPHANE } Imprimées
Fournies par
CANADA FOILS LIMITED, TORONTO
DOUGLAS GARDNER & CO.
Agents
415-419 rue St-Nicolas, Montréal Tél. MArq. 7229-6782
Ecrivez ou téléphonez et vos demandes de renseignements recevront une prompte attention.

DES PERTES RESTREINTES A LA BOURSE

Montreal Power a été le seul titre qui ait montré de l'activité pendant la matinée; le cours a décliné jusqu'à 40⅞ pour remonter à 41¾, ce qui représente une perte de ¼. Au même compartiment, Brazilian Traction a perdu ⅜ à 13⅛. Power Corporation a cédé ¾ à 42½ et Shawinigan a décliné de ½ à 37½. Par contre Winnipeg Electric s'est amélioré de ½ à 12 et Bell Telephone a monté de ¼ à 128½.

Au groupe des industrielles, International Nickel a gagné ⅛ à 10⅛. Consolidated Smelters a perdu 1 point à 72. Hamilton Bridge a cédé ⅛ à 7. National Breweries a reculé d'un point à 25. National Steel Car a faibli de ½ à 19½ et Steel of Canada a baissé de ⅜ à 26⅛. Dominion Bridge, Canadian Car, McColl-Frontenac et Canada Cement n'ont pas varié.

Parmi les papeteries, Canada Power a rétrogradé de 25 cents à 0.50. Abitibi a cédé ⅛ à 3⅜.

Cours fournis par la maison L.-G. Beaubien et Cie, 84 Notre-Dame ouest.

VENTES DE 10 HRS A MIDI

Abitibi — 30 à 3½; 100 à 3⅜; 100 à 3⅜; 70 à 3⅜; 100 à 3⅜; 2 à 3½.
Bell Telephone — 1 à 128½; 1 à 128½; 15 à 128½; 7 à 128⅝; 1 à 128½; 3 à 128½; 1 à 128½; 16 à 128½.
B. C. Power A—10 à 33¾; 5 à 33⅝; 10 à 33½; 15 à 33½; 10 à 33½; 25 à 33½; 25 à 33⅝; 1 à 33½; 2 à 33½.
B. C. Power B—5 à 10½.
Brazilian—20 à 13¾, 100 à 13¼, 39 à 13¼, 11 à 13¼, 125 à 13¼, 25 à 13¼, 1 à 13¼, 5 à 13⅛, 10 à 13¼, 50 à 13¼, 1a 13¼, 2 à 13¼, 25 à 13, 1 à 13¼, 1 à 13½, 3 à 13½, 120 à 13½, 5 à 13½, 130 à 13½, 100 à 13½, 1 à 13½, 1 à 13½, 1 à 13½, 25 à 13⅛, 75 à 13½, 15 à 13¼, 100 à 13¾, 1 à 13¾, 50 à 13¾, 100 à 13¾, 25 à 13¼, 2 à 13¾, 5 à 13¼, 20 à 13¾, à 13¾, 1 à 13¾, 25 à 13¼, 5 à 13¼, 1 à 13¼, 25 à 13¾, 80 à 13¼, 10 à 13¾, 2 à 13¾, 1 à 13¾, 2 à 13¼, 10 à 13¼, 150 à 13¼, 20 à 13¾, 5 à 13¾, 5 à 13¾, 10 à 13¾, 1 à 13¾, 2 à 13¾, 1 à 13¾, 1 à 13¾, 1 à 13¾, 5 à 13¾, 30 à 13¾, 50 à 10¼, 25 à 13¾, 40 à 13¾, 10 à 13¾, 5 à 13¾.
Chas. Gurd—15 à 23; 50 à 23; 25 à 23; 5 à 23.
Can. Steamship—5 à 4.
Can. (Steamship—5 à 4.
Can. Car—20 à 11¼; 5 à 11; 10 à 11; 5 à 11; 56 à 11; 5 à 11; 25 à 11; 35 à 11; 10 à 11; 2 à11; 30 à 11; 20 à 11; 3 à 11; 5 à 11; 10 à 11.
Can. Cement—100 à 9¾; 30 à 9⅞; 5 à 9⅞; 5 à 9⅞; 10 à 9¾.
Can. Cement pfd—10 à 91½; 25 à 91½; 10 à 91½; 10 à 91½; 5 à 91½; 1 à 91½; 6 à 91½; 20 à 91½; 27 à 91½; 3 à 91½; 3 à 91½; 2 à 91½.
Can. Ind. Alcohol—25 à 2; 60 à 2.
Can. Ind. Alcohol B—10 à .75.
Can. Pacific—55 à 26; 25 à 26; 10 à 26; 5 à 26; 100 à 26; 2 à 26; 1 à 26; 15 à 25¾; 5 à 26; 15 à 26; 5 à 26; 5 à 25¾; 15 à 26; 35 à 26; 65 à 26; 20 à 26; 25 à 26; 2 à 26; 60 à 26; 10 à 26; 5 à 26; 10 à 26; 5 à 26; 25 à 25⅞; 1 à 25⅞; 3 à 25¾.
Can. Power—270 à 0.50.
Cockshutt Plow—20 à 5; 50 à 5; 100 à 5.
Cons. Smelting—15 à 73; 10 à 73; 100 à 73; 5 à 72⅞; 10 à 72⅝; 100 à 72½; 100 à 72½; 10 à 72; 190 à 72; 2 à 73; 50 à 72; 5 à 72; 5 à 72; 5 à 72; 5 à 72; 15 à 72; 20 à 72; 2 à 72; 25 à 72; 10 à 72; 15 à 72; 1 à 72.
Dom. Bridge—10 à 29¾; 10 à 29¼; 100 à 29; 25 à 29; 10 à 29; 50 à 28½; 15 à 28; 25 à 28; 40 à 28; 5 à 28; 10 à 28.
Dryden—15 à 3.
Dom. Glass Pfd.—75 à 121; 25 à 121.
Fraser—50 à 1; 25 à 1; 25 à 1; 25 à 1; 25 à 1; 5 à 1; 50 à 1; 25 à 1.
Gen. Steel Wares—5 à 3; 15 à 2¾.
Dom. Steel Coal B—25 à 3⅝; 10 à 3⅝.
Hamilton Bridge—25 à 7.
Int. Power Pfd.—75 à 60; 25 à 60.
Int. Nickel — 40 à 10; 50 à 10; 25 à 10⅛; 25 à 10⅛; 10 à 10⅛; 50 à 10⅛; 100 à 10⅛; 30 à 10⅛; 10 à 10⅛; 50 à 10⅛; 5 à 10⅛; 20 à 10⅛; 100 à 10⅛; 90 à 10⅛; 100 à 10⅛; 40 à 10⅛; 100 à 10⅛; 25 à 10⅛; 5 à 10⅛; 5 à 10⅛; 10 à 10⅛; 5 à 10⅛; 3 à 10⅛; 10 à 10⅛; 10 à 10⅛; 100 à 10⅛; 1 à 10⅛; 50 à 10⅛; 25 à 10⅛; 10 à 10⅛; 25 à 10⅛; 5 à 10⅛; 10 à 10⅛; 25 à 10⅛; 10 à 10⅛; 1 à 10⅛.
Lake of the Woods—5 à 10; 10 à 10; 5 à 10.
Lindsay—30 à 9.
Massey Harris — 25 à 4; 25 à 4; 25 à 4; 10 à 4; 15 à 4.
Mont. Cottons — 30 à 83½.
McColl Frontenac — 25 à 10; 10 à 10; 15 à 10; 10 à 10; 20 à 10; 10 à 10; 90 à 10; 10 à 10; 25 à 10; 20 à 10; 10 à 10; 10 à 10; 10 à 10.
Mont. Power — 10 à 43; 30 à 42¾; 100 à 42⅞; 1 à 43; 65 à 43; 35 à 43; 5 à 42⅞; 5 à 43⅛; 50 à 43; 195 à 43; 5 à 42⅝; 5 à 42⅝; 25 à 43⅝; 25 à 42⅞; 35 à 42⅞; 25 à 42⅝; 5 à 42⅞; 5 à 43⅛; 1 à 43; 3 à 42⅞; 5 à 42⅞; 10 à 42⅝; 5 à 42⅝; 50 à 42⅞; 100 à 43; 10 à 43⅛; 5 à 42¼; 5 à 42⅜; 30 à 42¼; 15 à 42⅜; 5 à 42⅛; 2 à 42½; 5 à 42½; 10 à 42½; 1 à 42¼; 25 à 42⅜; 1 à 42½; 3 à 42⅛; 10 à 42⅝; 5 à 42⅜; 5 à 42⅜; 10 à 42⅜; 10 à 42⅜; 5 à 42⅜; 5 à 42⅜; 10 à 42⅜; 5 à 42⅜; 10 à 42; 100 à 42; 55 à 42; 120 à 42; 10 à 42; 75 à 42; 10 à 42; 20 à 42; 25 à 42; 45 à 42; 25 à 42; 40 à 42; 10 à 42¼; 25 à 42½; 35 à 42⅜; 100 à 42; 100 à 41⅞; 5 à 42; 25 à 42; 10 à 42; 15 à 42; 1 à 42; 3 à 42; 1 à 42; 5 à 42; 25 à 41⅞; 5 à 41⅞; 25 à 41⅞; 50 à 41⅞; 5 à 42; 10 à 41⅞; 5 à 42; 10 à 41⅞; 25 à 41⅞; 10 à 41⅞; 10 à 41⅞; 5 à 41⅞; 3 à 41½; 10 à 41⅞; 15 à 41½; 11 à 41⅛; 25 à 41½; 10 à 41; 10 à 41½; 10 à 41⅞; 5 à 41½; 2 à 41½; 1 à 41½; 5 à 41⅞; 50 à 41⅞; 10 à 41⅞; 10 à 41⅞; 20 à 41⅞; 5 à 41⅞; 10 à 41⅞; 10 à 41⅞; 86 à 41⅞; 25 à 42; 50 à 42; 50 à 42; 10 à 42; 20 à 41⅞; 1 à 42; 5 à 41⅞; 25 à 41⅞; 5 à 41⅞; 5 à 41⅞; 10 à 41⅞; 25 à 41⅞; 10 à 41⅞; 10 à 41⅞; 15 à 41¾; 1 à 41; 10 à 41⅞; 2 à 41¾; 15 à 41⅞.
Nat. Breweries—5 à 25½; 1 à 25⅞; 10 à 25½; 30 à 26; 5 à 25½; 25 à 25⅞; 25 à 25¾; 100 à 25¾; 50 à 25¾; 500 à 25; 25 à 25; 65 à 25; 70 à 25; 250 à 25; 85 à 25; 325 à 25; 20 à 25; 25 à 25; 20 à 25; 25 à 25; 50 à 25; 5 à 25; 50 à 25; 10 à 25; 25 à 24½; 2 à 25; 3 à 25; 8 à 25; 2 à 25; 10 à 25.
Nat. Breweries Pfd.—35 à 32½; 2 à 32½; 3 à 32½.
Power Corp.—100 à 43; 25 à 43; 5 à 42⅜; 5 à 42½; 5 à 42½; 10 à 42½; 175 à 42⅜; 25 à 42½; 15 à 42⅜; 11 à 42½; 10 à 42⅜; 1 à 42¾; 1 à 42¾; 20 à 42; 700 à 42; 5 à 42; 25 à 42; 25 à 42; 25 à 42½; 5 à 42¾.
Nat. Steel Car—2 à 20; 25 à 19½.
Price Bros.—25 à 30; 25 à 30.
Ottawa Power—50 à 91.
Quebec Power — 5 à 33, 1 à 33.
Shawinigan — 1 à 38¼, 1 à 38¼, 15 à 38¼, 5 à 38¼, 35 à 38¼, 45 à 38½, 2 à 38¼, 5 à 38¼, 35 à 38¼, 25 à 38¼, 25 à 38¼, 25 à 38¼, 10 à 38¼, 40 à 38¼, 20 à 38¼, 25 à 38¼, 15 à 38¼, 5 à 38¼, 10 à 38¼, 20 à 38¼, 25 à 38¼, 25 à 38¼, 5 à 39, 10 à 38, 25 à 38, 10 à 38, 5 à 39, 25 à 38, 10 à 38, 115 à 38, 1 à 38, 5 à 37½, 25 à 37½, 25 à 37½.
Southern Can. Power — 20 à 23¼, 5 à 23¼, 100 à 23¼.
Sherwin Williams — 305 à 22¼, 10 à 22¼.
Sherwin Williams pfd — 10 à 121.
Steel of Canada—30 à 26½; 10 à 26½; 10 à 26¼; 115 à 126½; 10 à 26½; 5 à 26½; 5 à 26; 100 à 26¼; 100 à 26¼.
Steel of Canada pfd—10 à 30; 40 à 30; 10 à 30.
St.-Maurice Valley pfd—25 à 4.
St. Lawrence Paper pfd—10 à 100.
Winnipeg—20 à 13; 65 à 12; 20 à 13; 10 à 12; 15 à 13; 25 à 12; 75 à 13; 15 à 12; 85 à 12; 100 à 11¾.
Winnipeg pfd—1 à 65.

BANQUES:

Montréal—8 à 240; 7 à 240; 4 à 240; 4 à 240; 25 à 240; 19 à 239½; 16 à 239½; 1 à 239½; 25 à 239½; 8 à 239½.
Commerce—6 à 200; 4 à 200; 5 à 200¼.
Nova Scotia—3 à 285; 3 à 285; 14 à 285; 20 à 280; 12 à 285; 20 à 285.
Royale—7 à 237; 9 à 237; 9 à 237; 3 à 237; 19 à 237; 15 à 237; 15 à 237; 25 à 237½; 5 à 238.
Can. Nationale—6 à 168; 25 à 167½; 2 à 167¼.

OBLIGATIONS:

Victoire, 1933—1000 à 104.80; 5000 à 104.80.
Victoire, 1943—3500 à 106.15.
Montreal Tramways "A"—4500 à 93¾.
Conversion, 1949-59—1000 à 104.40.
Conversion, 1948-58—1600 à 104.45; 2000 à 104.40.

VENTES DE MIDI A MIDI ET DEMI

Brazilian — 50 à 13¼, 50 à 13¼, 24 à 13¼, 11 à 13¼, 65 à 13¼, 10 à 13¼, 2 à 13¼, 1 à 13¾, 14 à 13¼, 85 à 13¼, 85 à 13¼, 100 à 13¼, 1 à 13¼, 1 à 13¼, 1 à 13¼, 100 à 13⅛, 1 à 13.
Can. Cement pfd — 20 à 91½, 25 à 91½, 30 à 91⅜.
Can. Hydro Electric pfd — 40 à 53½, 10 à 53½.
Can. Pacific — 5 à 26.
Cons. Smelting — 25 à 72, 5 à 72, 2 à 72.
Dom. Bridge — 35 à 28, 10 à 28, 75 à 28, 55 à 28, 1 à 28, 5 à 28.
Dom. Textile — 9 à 65, 1 à 65.
Goodyear Tire pfd — 40 à 100.
Hollinger—10 à 7.60.
Int. Nickel—200 à 10⅛; 25 à 10⅛.
Massey Harris—25 à 4; 10 à 4.
McColl Frontenac—70 à 10.
Mont. Power—1 à 41¾; 1 à 41¾; 5 à 41⅝; 4 à 41⅝; 20 à 41¾; 5 à 41⅝; 25 à 41⅝; 25 à 41¾; 25 à 41⅜; 5 à 41½; 5 à 41½; 100 à 41½; 25 à 41⅜; 5 à 41⅜; 5 à 41½; 10 à 41⅜; 5 à 41⅜; 15 à 41⅜; 50 à 41⅜.
Nat. Breweries — 5 à 25¾.
Nat. Steel Car—5 à 19½.
Power Corp.—25 à 42.
Shawinigan—10 à 37½; 40 à 37; 10 à 37; 10 à 37.

BANQUES

Commerce—15 à 200; 25 à 200.

OBLIGATIONS

Victoire 1933—5000 à 104.85

SUR LE CURB

Cours fournis par la maison L.-G. Beaubien et Cie, 84 Notre-Dame ouest.

VENTES DE 10 HRS A MIDI ET DEMI

B.A. Oil—25 à 9, 50 à 9, 10 à 9, 50 à 9, 75 à 8⅞, 50 à 8⅝, 50 à 8⅝, 10 à 8⅝, 50 à 8¾, 50 à 8¾, 50 à 8⅝, 50 à 8⅝, 50 à 8¾.
Beauharnois—5 à 4¾, 200 à 5.
Belding Corticelli—5 à 85.
Can. Dredge—5 à 25, 5 à 24¼.
Can. Vickers pfd—50 à 17.
Dist. Seagram—5 à 9, 20 à 9, 10 à 9, 10 à 9, 10 à 8⅜.
Dom. Engineering—30 à 16, 10 à 15, 10 à 15, 50 à 15.
Dom. Tar pfd.—50 à 87, 50 à 87.
Hiram Walker — 20 à 4⅞, 25 à 4⅞, 25 à 5, 25 à 5.
Home Oil — 55 à 50, 10 à 55, 25 à 55.
Imp. Oil — 25 à 10, 75 à 10, 40 à 10, 25 à 10, 25 à 10, 40 à 10, 10 à 10⅛, 10 à 10⅛, 10 à 10, 25 à 10⅛, 25 à 10, 45 à 10, 25 à 10, 25 à 10, 75 à 10, 25 à 10, 25 à 10⅛, 25 à 10⅛, 2 à 10⅛, 25 à 10⅛, 20 à 10⅛, 5 à 10⅛, 20 à 10⅛, 25 à 10⅛, 2 à 10⅛, 50 à 10⅛, 5 à 9⅞, 300 à 10⅛, 100 à 10⅛, 5 à 10⅛, 10 à 10⅛, 10 à 10⅛, 25 à 10⅛, 25 à 10⅛, 25 à 10⅛, 75 à 10⅛, 25 à 10⅛, 25 à 10⅛, 25 à 10⅛, 25 à 10⅛, 50 à 10⅛, 5 à 10⅛, 15 à 10⅛, 25 à 10⅛, 10 à 10⅛.
Imp Tobacco — 5 à 9½, 5 à 9½, 25 à 9.
Int. Petroleum — 100 à 9⅝, 10 à 10, 50 à 9⅝, 5 à 9⅝, 5 à 9⅝, 15 à 9⅝, 100 à 9⅝, 2 à 9⅝, 20 à 9⅝, 3 à 9⅝, 25 à 9⅝, 50 à 9⅝, 10 à 9⅝, 15 à 9⅝, 50 à 9¼.
Int. Utilities "B"—25 à 6; 5 à 6.
Int. Utilities 'A' — 50 à 35½; 50 à 35¼.
Page Hersey — 20 à 70¾; 5 à 70.
Regent Knitting — 10 à 1.

MINES

Noranda — 15 à 17.75; 10 à 17.75; 25 à 17.75; 15 à 17.75; 25 à 17.75; 10 à 17.75; 50 à 17.75; 50 à 17.75; 100 à 17.75; 10 à 17.00; 50 à 17.00; 165 à 17.00; 5 à 17.00; 10 à 17.00; 100 à 17.00; 100 à 17.00; 100 à 17.00; 15 à 17.00; 100 à 17.00; 100 à 17.00; 100 à 17.00; 200 à 17.10; 30 à 17.25; 10 à 17.35; 15 à 17.35; 5 à 17.25; 100 à 16.85.
Siscoe — 200 à 40;
Teck Hughes — 300 à 7.00; 5 à 7.00; 200 à 6.90.

En Europe on consent à accorder du crédit à l'Union soviétique

New York, 1er. — L'Amtorg Trading Company, qui représente l'Union soviétique aux Etats-Unis, a déclaré que les affaires de la Russie avec les Etats-Unis dans les derniers mois, ont décliné considérablement, en face d'une augmentation du commerce avec l'Europe, qui vient du fait que les pays de l'Europe tels l'Allemagne, l'Italie et les autres accordent un crédit à long terme à la Russie. Un exemple frappant est le dernier arrangement entre la Russie et les industriels allemands, avec comme conséquence l'achat de la part des Soviets de produits allemands d'une valeur totale de $75,000,-000; cet achat doit être effectué entre le 15 avril et le 31 août 1931.

Un arrangement avec l'Italie concernant le crédit a résulté en l'achat de $18,400,000 de la part de la Russie. Ceci est garanti jusqu'à 75 p.c. par le gouvernement italien, et il paraît que d'autres négociations augmenteront bientôt le crédit accordé à $31,400,000.

Amtorg continue en disant que d'autres arrangements sont actuellement en marche entre l'Union soviétique et des pays européens, y compris la Grande-Bretagne.

LA COTE DES GRAINS

(Par Jenks, Gwynne & Co.)

CHICAGO

	Ouv.	Haut	Bas	Midi
BLE :—				
Juillet	59⅝	59⅝	59	59⅛
Décembre	61⅜	62	61¼	61⅜
Septembre	58⅜	59	58¼	58¼
MAIS—				
Juillet	56¾	56⅝	56⅛	56¼
Décembre	47¼	47⅝	46¾	46⅝
Septembre	53½	53½	53⅛	53¼
AVOINE—				
Juillet	26¼	26¼	25⅛	26
Décembre	29¼	29¼	29	29
Septembre	26⅝	26⅝	26⅝	26⅝
SEIGLE—				
Juillet	38	38	38	38
Décembre	41¼	41¼	41¼	41¼
Septembre	38⅝	38⅝	38½	38½
WINNIPEG				
BLE—				
Juillet	59¾	60	59¼	59¼
Octobre	61½	61⅝	60¾	60⅝
Décembre	62⅜	63½	62⅜	62⅝
AVOINE—				
Juillet	28⅝	29	28½	28½
Octobre	29¾	29¾	29⅝	29⅝
ORGE—				
Juillet	31	31	30½	30⅞
Octobre	32	32½	32	32¼
Décembre	32½	32⅝	32	32⅝
SEIGLE—				
Octobre	37⅞	38	37¾	37⅝

Le canal de Suez

Paris, 1er. — L'assemblée annuelle des actionnaires du canal de Suez refusera, prédit-on, la diminution du tarif qu'a demandée l'Angleterre. Le rapport des revenus de 1931 jusqu'au 20 mai montre un total de 338,000,000 de frcs (environ $13,182,000), comparé à 425,000,000 l'an dernier. Un dividende de 650 francs sera autorisé.

Jamaica Public Service

Avril :

	1931.	1930.
Recettes brutes.	$68,968	$70,757
Recettes nettes.	$28,572	$28,739
Surplus après charges	$19,171	$22,767

Douze mois :

	30 avril. 1931.	30 avril 1930.
Recettes brutes.	$845,749	$798,581
Recettes nettes	$354,638	$324,147
Surplus après charges.	$245,330	$240,499

Offre d'échange de titres à la N. Mexico Power

(Spécial à la "Presse")

Toronto, 1er. — Malgré que le bilan consolidé de la Northern Mexico Power & Development Company et de sa filiale, la Cie Agricole Y de Fuerza Electrical Del Rio Conchos S.A., pour l'année 1930 ne soit pas encore prêt, il ressort des chiffres préliminaires que les profits de l'année ont été de $247,446 après défalcation de l'intérêt sur les obligations, de la dépréciation et de l'impôt sur le revenu, comparé à $743,832 en 1929.

La position de la compagnie est révélée à l'occasion de l'offre faite par l'American & Foreign Power Corporation aux porteurs d'actions privilégiées de la Northern Mexico Power ; elle leur offre d'échanger leurs titres, à nombre égal, contre les actions privilégiées de l'Empresas Electricas Mexicanas, Inc., comme en témoigne une lettre que vient d'envoyer l'hon. W.-D. Ross, président du conseil.

Dans la lettre M. Ross dit que "le pouvoir de gain de la compagnie, tel que démontré par le rapport de 1929, ne s'est pas amélioré; de plus les conditions actuelles montrent qu'à cause de la situation de l'argent et d'autres éléments, les bénéfices diminuent beaucoup. Cette diminution peut être telle que la compagnie sera dans l'impossibilité d'acquitter les dividendes privilégiés".

L'attention des actionnaires est attirée sur une circulaire descriptive de l'Empresas Electricas Mexicanas, Inc., cette entreprise a amplement gagné ses dividendes privilégiés dans les neuf mois au 31 mars 1931.

Les actionnaires possédant un gros pourcentage de l'émission d'actions privilégiées ont été consultés et se sont prononcés en faveur de l'offre de l'American & Foreign Power Corp.

Le défaitisme à Wall St.: causes et exagérations

A cause du découragement qui persiste en face de la dépression qui se continue dans les revenus signalés par diverses branches du commerce, il s'est produit encore de la liquidation de titres la semaine dernière écrit le bulletin hebdomadaire du Wall Street Journal.

Les trois grandes classes de titres s'effondrant à un nouveau bas exposé aux manoeuvres des baissiers, les tendances déclinantes se succédaient sans relâche et accumulaient du pessimisme dans le monde de la spéculation.

Aucun changement ne s'est produit dans la structure de fond de la situation économique. Naturellement, l'abandon de tout espoir de voir s'améliorer les affaires avant l'automne a déterminé un courant de ventes tardives. Cette liquidation, à son tour, a assombri l'esprit qui règne et l'effet accumulé de toute cette psychologie de la dépression a donné quelque couleur d'importance au mouvement de baisse de la Bourse.

Bien que l'acier ait connu de nouveaux reculs, ce ne fut que d'un caractère saisonnier et rien n'est changé au tableau général de l'industrie pour ces temps de dépression.

Thomas-H. Lamont, de J.-P. Morgan & Co., Charles-G. Dawes, ambassadeur en Angleterre, et d'autres dirigeants financiers et industriel déplorent l'attitude défaitiste que l'on affiche un peu partout. Le colonel Léonard Ayres, de la Cleveland Trust Co., se fait le portevoix de l'opinion qu'ont plusieurs que le fond a bel et bien été touché depuis déjà janvier et février, mais il ajoute qu'il ne semble pas probable que les affaires se remettent en marche avant le jour de la fête du Travail.

Relativement à la pression renouvelée sur certains titres, il y a eu des rumeurs de troubles financiers imminents. Quoique l'on se soit montré nerveux au sujet de la situation bancaire viennoise et que cette attitude ait certainement contribué à l'instabilité du marché des valeurs domestiques, il est douteux qu'ici les valeurs étrangères se soient vendues en plus grande quantité qu'à l'ordinaire.

L'exportation de capital hors de l'Allemagne, en Suisse surtout, a fait reculer à nouveau le mark. Les autorités bancaires de Berlin ont soin d'avertir, cependant, que les expéditions d'or n'ont pas été si larges qu'il faille s'alarmer, et qu'elles cesseront, du reste, dès que la situation bancaire autrichienne s'améliorera.

Comme les marchés de grain de Chicago ont continué de battre en retraite, le blé et le blé-d'inde en sont venus à de nouveaux bas pour la saison. Depuis lors, les prix se mettent à s'élever un petit peu au-dessus de ces derniers niveaux atteints.

Des nuages de poussière ont fortement endommagé les territoires de blé du Canada, tandis que de Washington on rapporte que le blé des Etats-Unis souffre d'un manque d'humidité et que la région à l'ouest de Minn

ETAT DE BATHURST ---- LES DEBITS BANCAIRES

"Philosophie de l'homme d'affaires"

par William Feather



W. Feather

Chacun veut épargner, mais l'affaire c'est de trouver un moyen d'y arriver. Voici comment un ministre protestant dans la soixantaine découvrit une solution à son problème à lui.

Un jour, comme il attendait le tramway qui devait l'amener en quelque part, moyennant le prix de sept sous, arrive une automobile qui vous l'embarque. Ce fut pour lui le commencement de ses économies; et, de retour chez lui ,il n'eût rien de plus pressé que de mettre les sept sous en tire-lire.

Il s'était décidé à se procurer un volume dû au talent de l'un de ses amis et voisins. Quand il le reçut en hommage inattendu, il ajouta les deux piastres prévues pour l'achat aux sept sous de la tirelire. Etait-il invité à dîner, vite il mettait $1 dans la réserve, se disant qu'un repas gratuit constituait bien une pareille économie. D'un autre côté, lorsqu'il avait à payer ces politesses de retour, il retirait en conséquence de la fameuse tirelire. Et ainsi de suite...

Pendant quelque temps il eut à se priver des bons soins d'une ménagère. "Profits nets", dit mon homme; et le salaire s'en fut grossir la réserve.

Vint une réduction imprévue dans la taxe sur le revenu, et la balance en réserve s'en accrut d'autant.

Comme il lui arrive d'écrire occasionnellement quelques articles pour magazines ou de donner une causerie publique, il ajoute à son montant d'épargne les honoraires reçus à ces occasions, parce qu'ils ne sont pas prévus dans ses revenus habituels.

De sorte que, à part d'épargner, il y prend goût et y met une certaine dose d'humour. Il vit ainsi selon la mesure de ses revenus, et fait face à toutes ses obligations. Il ne s'agit que de mettre de côté les "extras", si je puis dire. Chacun en peut tenter l'expérience avec profit et intérêt.

Epargner, dans ces conditions, devient quelque chose d'attrayant.

Chargements de wagons

Les chargements ferroviaires, dans la semaine terminée le 23 mai, ont été de 51,173 wagons, contre 50,493 la semaine précédente et 57,884 la semaine correspondante de l'an dernier. Dans la période écoulée du 1er janvier au 23 mai il a été chargé 1,006,423 wagons, à rapprocher de 1,205,097 dans la période correspondante de l'an dernier, soit une diminution de 198,674 wagons.

Ex-dividende aujourd'hui

Imperial Oil, 12½ cents par action. Lake Shore, 30 pour cent par action plus un bond de 30 pour cent par action.

Power Corp. of Canada

Les compagnies faisant partie du groupe d'entreprises contrôlées par la Power Corporation of Canada ont enregistré une augmentation de 5% dans la production d'énergie électrique en avril; voici les chiffres comparatifs en kilowatt-heures:

	Avril 1931	1930
South. Can.	14,743,010	16,440,023
Can. North.	34,211,970	29,233,300
E. Kooteny	6,464,800	6,263,500
B.C. Power	37,894,607	34,364,200
Nor. B.C.	692,150	664,653
Win. Elec.	14,810,500	14,943,500
Man. Power	34,992,000	34,981,000
Total	143,908,037	136,890,182

"LE

aux grandes stations des Rocheuses

CONTINENTAL LIMITÉ"



Empruntez ce fameux train, tout acier et muni de la radio, pour vous rendre au Parc National Jasper, au Mont Robson, à Kitwanga, pays des totems, et à la Côte.

Départ quotidien de la gare Bonaventure, Montréal à 11.15 p.m. (HEURE SOLAIRE DE L'EST) pour Minaki, Winnipeg, Edmonton, le Parc National Jasper, Prince Rupert, Vancouver, Victoria, Seattle. Confort et service incomparables.

Grandes réductions en fins de semaine. Informez-vous chez l'agent le plus proche.

Pour détails complets, s'adresser au bureau des billets de la ville, 384 rue St-Jacques MArquette 4731

CANADIEN NATIONAL

M-1257

La London Life
Le baromètre des affaires
(Le deuxième d'une série)

LES NOUVELLES AFFAIRES DEPASSENT $2,100,000

Pour la semaine du 25 au 30 mai

TES Canadiens achètent de l'assurance-vie parce qu'elle s'est révélée le meilleur moyen de garantir (1) un revenu pour les vieux jours et (2) une protection sûre pour les héritiers.

Les placements de la London Life consistent surtout en obligations gouvernementales et municipales et en hypothèques sur immeubles sûrs. Les obligations sont d'une valeur indiscutable. Les hypothèques ont été choisies avec tellement de soin que les arrérages d'intérêts à la fin de 1930 étaient seulement un quinzième de 1% de ces placements — soit moins de quatre jours d'intérêt. Le taux moyen d'intérêt réalisé en 1930 sur tout l'actif engagé de la Compagnie fut de 6.46%.

London Life Insurance Company

SIEGE SOCIAL, LONDON, Canada

Bénéfices réduits de Bathurst Paper; en solide posture

Les difficultés auxquelles sont en butte les compagnies de papier ont profondément affecté les profits de la Bathurst Power & Paper Company en 1930; le rapport financier indique toutefois que la compagnie est en solide posture avec un fonds de roulement de $2,493,426, contre $2,387,933 le 31 décembre 1929. Les disponibilités sont de 21 fois plus élevées que les exigibilités. Le fonds de roulement seul représente environ $3.50 par action "A" et "B", qui cotent actuellement autour de $4.

Les bénéfices d'exploitation de l'année se sont élevés à $132,953, comparativement à $281,550 en 1929 et $411,781 en 1928, après défalcation d'une provision de $1 par corde de bois coupé pour la dépréciation des forêts. Une somme de $59,871, a été absorbée par les dépenses courantes et par des ajustements d'inventaire, ce qui a laissé un solde de $73,082; il n'a pas été fait de provision pour la dépréciation, qui avait pris $200,000 en 1929. Le solde précité a été transporté au compte de pertes et profits, qui montre maintenant un total de $181,000. Il n'a pas été payé de dividendes pendant l'année.

Au bilan les inventaires font voir une augmentation appréciable, ayant passé de $1,156,597 à $1,545,410; les avances sur les opérations sont beaucoup moindres à $93,009, contre $529,015; les comptes recevables sont à $279,583, au lieu de $654,179; les obligations en portefeuille s'élèvent à $411,983, contre $397,223; l'actif global à $24,048,022 est à peu près égal au montant de $25,062,775 reporté à la fin de l'année précédente. Au passif, les comptes payables ont décliné de $210,457 à $101,637 et le passif couru de $134,986 à $21,304. Les réserves se chiffrent par $699,997, contre $569,951.

Voici les chiffres de l'état des pertes et profits:

	1930	1929
Profits	$132,953	$281,550
Déprec.	.....	200,000
Balance	132,953	81,550
Déductions	x59,871	.....
Balance	73,082	81,550
Divid.	.....	100,000
Surplus	73,082	18,450
Solde ant.	‡107,918	121,748
Solde de P. & P.	181,000	103,298

xDépenses diverses et ajustements d'inventaire; ‡ Après.

Le bilan se lit comme suit:

ACTIF

	1930	1929
Invent.	$ 1,545,410	$ 1,156,507
Avanc. sur opér.	93,009	529,015
Comptes rec.	279,583	354,179
xPlacements	411,943	397,223
Prêts à dem.	50,000	125,000
En caisse	236,429	171,362
Plac. autres cie	83,870	26,077
Différés	61,553	55,121
Propriétés	22,276,230	22,248,198
Total	$25,048,022	$25,062,775

xEn obligations fédérales, municipales et autres.

PASSIF

Comptes payab.	101,637	210,457
Passif couru	21,304	134,986
Réserves	699,997	569,951
xCap. & Surp.	24,225,083	24,147,379
Total	$25,048,022	$25,062,775

x Représenté par 400,000 actions "A" et 300,000 actions "B" sans nominal.

Rapport du président

Dans son rapport, le général J.-B. White, président, s'exprime en substance comme suit: "Les profits nets de l'année, après avoir pourvu à l'épuisement des forêts au taux de $1 par corde de bois coupé mais avant d'avoir pourvu à la dépréciation, se sont élevés à $73,082.

"La situation des affaires en général et de l'industrie du papier en particulier, a affecté les opérations de la compagnie. La production de l'année a été d'environ 61 pour cent du plein rendement; l'exploitation des moulins de pâte au sulfite et de kraft a été limitée à cause de l'absence de demande et parce que les prix n'étaient pas rémunérateurs.

"Les conditions sont les mêmes cette année et, en ce moment, la baisse des ventes et des prix continue.

"A cause de la difficulté de vendre la pâte kraft en tant que matière première à un prix profitable, les directeurs ont décidé d'en faire un produit fini et ont autorisé les dépenses nécessaires à la modification d'une des machines à papier.

"Le bilan continue d'indiquer une forte posture financière; les disponibilités dépassent $2,490,000 et sont de 21 fois plus élevées que les exigibilités. La compagnie n'a pas de dette obligataire ni d'emprunts à la banque".

Assemblée spéciale de Canadian Celanese, Ltd

Les actionnaires de Canadian Celanese Limited, sont convoqués à une assemblée extraordinaire qui aura lieu à Montréal le 2 juillet pour autoriser les directeurs à demander des lettres-patentes permettant de payer les dividendes privilégiés trimestriellement au lieu de semestriellement; pour sanctionner un règlement à l'effet que trois actionnaires ou plus assistant à une assemblée et représentant au moins 20 pour cent du nombre d'actions en cours puissent former quorum; pour approuver la fermeture des livres de transfert pendant une période ne dépassant pas 40 jours avant la date de toute assemblée; et pour rendre valide la reproduction de la signature du président ou du vice-président sur tout certificat d'action de la compagnie.

LA LAINE EN FRANCE

Paris, 1er. — L'industrie française produit 21,000 tonnes de laine brute et achète 300,000 tonnes de laine étrangère.

LES HOMMES D'AFFAIRES



M. B.-A. TRESTRAIL, qui vient de quitter la Rogers-Majestic pour prendre la présidence de la Household Utilities Corp.

Léger gain des débits bancaires en avril dernier

Les débits bancaires dans les centres de compensations du Canada ont accusé un gain de 3.2 pour cent en avril, après ajustement saisonnier, sur le mois précédent. Le fait saillant du mois a été l'augmentation dans les provinces de la prairie, où les débits bancaires se sont chiffrés par $436,000,000, au lieu de $330,400,000 en mars, ce qui représente un gain saisonnier de 34.5 pour cent. Dans la province de Québec il y a eu une diminution de 8 pour cent et dans les autres régions il s'est produit un léger recul; dans les provinces maritimes, la baisse a été de 2.6 pour cent, dans l'Ontario, de 1.6 pour cent, et dans la Colombie-Britannique, de 3 pour cent.

Des quatre villes principales du Canada, Winnipeg seulement a enregistré un gain; les débits s'y sont élevés à $259,100,000, une augmentation de 46.4 pour cent sur le mois précédent, après ajustement saisonnier. A Montréal la baisse a été de 9.4 pour cent et à Toronto les débits à $879,700,000 ont accusé une diminution de 1.2 pour cent; à Vancouver, le recul a été de 4.7 pour cent.

Les débits bancaires en avril se sont totalisés par $2,786,000,000, comparativement à $3,082,000,000 l'an dernier, soit en diminution de 9.6 pour cent. Dans les provinces maritimes, la diminution a été de 3 pour cent; Moncton a fait un gain tandis que Halifax et Saint-Jean ont subi une baisse. La ville de Québec a enregistré une avance de 11.9 pour cent, mais Montréal a fait un recul de 21.5 pour cent; le total de la province de Québec a montré une diminution de 19.8 pour cent.

Toronto et Ottawa ont été les seules villes d'Ontario qui aient montré une augmentation, à 2 pour cent et 7.6 pour cent respectivement; le total de la province a accusé une diminution de 0.4 pour cent.

Winnipeg et Edmonton, dans les provinces de la prairie, ont montré un gain sur avril 1930; à Winnipeg l'augmentation a été de 4.4 pour cent et à Edmonton de 35.2 pour cent. Le total des trois provinces a subi une diminution de 2.8 pour cent. En Colombie-Britannique il y a eu réduction dans les trois centres; Vancouver a montré une baisse de 22.6 pour cent et le total de la province a accusé une diminution de 22.2 pour cent.

Le total des débits bancaires dans les quatre premiers mois de l'année a été de $10,560,000,000, comparé à $12,201,000,000 dans la période correspondante de l'an dernier, soit une diminution de 13.5 pour cent. La baisse a été générale dans les cinq régions économiques; les provinces maritimes ont accusé une diminution de 4.6 pour cent à $212,000,000, contre $223,000,000; la province de Québec a montré une réduction de 13.6 pour cent; la province d'Ontario a subi un recul de 8.8 pour cent à $4,558,000,000; le total des provinces de la prairie a décliné de $1,918,000,000 à $1,494,000,000, à savoir 22.2 pour cent; la Colombie-Britannique a subi une baisse de 22.8 pour cent à $621,000,000.

FINANCES TURQUES

Ankara, 1er. — Le ministre Ismet pacha promet une importante réforme dans les finances.



RENDEZ-VOUS PAR "LA PLUS LONGUE PASSERELLE DU MONDE" à l'Exposition Internationale Coloniale et Outre-Mer

VITESSE — CONFORT — ATMOSPHERE ET CUISINE QUI VOUS CHARMERONT si vous voyagez à bord d'un des beaux paquebots de la flotte de la Ligne Française.

French Line

ou à n'importe quel agent attitré de la Ligne Française

Les affaires en général à date sont meilleures

La distribution des produits saisonniers a montré une certaine expansion dans les districts où la température a été favorable. Les ventes de merceries, de vêtements, d'ameublements, de produits pharmaceutiques, d'articles de bonneterie, et une quantité d'autres produits se comparent favorablement à celles de la période correspondante l'année dernière. Les ventes aux touristes furent plutôt sélectives et le volume ne fut pas très considérable, lit-on dans le rapport hebdomadaire de R.-G. Dun and Co.

Les prix dans presque toutes les lignes sont comparativement bas et la distribution est stable. L'amélioration dans l'embauchage se réflète par une augmentation des ventes de produits de première nécessité. Les rapports de toutes les branches de gros et de demi-gros montrent des signes plus encourageants pour ce qui regarde l'avenir. Les commandes de produits de l'automne commencent à arriver et ce développement est un des facteurs les plus encourageants.

L'expansion saisonnière du commerce des chaussures a tenu les manufactures de l'est plus occupées, et le marché du cuir a montré une activité correspondante. La demande de pneus et d'autres produits caoutchoutiers a été meilleure et la distribution est rapportée comme satisfaisante. Les ventes de matériel aéronautique ne sont pas très importantes ici, mais elles sont meilleures dans l'Ouest à cause de l'ouverture de la saison de l'aviation dans le nord.

La caractéristique de la situation industrielle est le maintien d'une bonne activité dans l'industrie de l'acier et dans l'industrie sidérurgique, par suite des développements considérables de l'industrie des mines et de l'énergie hydro-électrique, qui demandent une grande quantité de machinerie et d'employés; puis il y a aussi la demande toujours grandissante de matériaux de construction, résultant d'une expansion notable de nouvelles constructions d'immeubles et de nouvelles routes, surtout dans les provinces de l'est.

L'industrie d'instruments agricoles ne donne aucun signe d'amélioration; néanmoins, on rapporte une faible augmentation dans la demande de matériel pour l'industrie laitière et l'élevage de volailles. Le mouvement du blé au port de Montréal depuis l'ouverture de la navigation à date a été le double de celui de l'an dernier pour la période correspondante. Un arrangement vient d'être conclu entre les provinces d'Ontario et de Québec pour l'élimination d'un double impôt à la constitution de compagnies faisant affaires dans les deux provinces; ceci doit être en vigueur à partir du 1er juillet.

COURS DES CHANGES

Cotes nominales du midi fournies par le Service des relations étrangères de la Banque Canadienne Nationale:

	3/64 à 1/16 prime
New-York—dollar	
Angleterre—livre	
câble	4.86⅞
chèque	4.86⅝
France—franc	.0392¼
Belgique—franc	.0278⅝
belga	.1383⅝
Italie—lire	.0522⅞
Espagne—peseta	.09
Suisse—franc	.1941½
Hollande—florin	.4026
Norvège—couronne	.2680
Danemark—couronne	.2680
Suède—couronne	.2682½
Allemagne—reichsmark	.2376½
Tchecoslovaquie—cour.	.0296¾
Grèce—drachme	.0129½
Brésil—milreis	.0690
Finlande—mark	.0252
Chine—dollar H. K.	.2305
Pologne—zloty	.1125
Yougoslavie—dinar	.0177
Japon—yen	.4940
Autriche—schilling	.1412
Mexique—dollar	.3950

B.-A. Trestrail prend la présidence de la Household Utilities

On annonce aujourd'hui que B.-A. Trestrail démissionne comme directeur et vice-président en charge de la distribution des produits de la Rogers-Majestic Corporation Ltd, pour devenir président de la Household Utilities Corp. Ltd, une nouvelle compagnie organisée aux fins de se spécialiser dans la fabrication, l'importation et la distribution d'articles d'utilité domestique, y compris les glacières électriques de Majestic.

M. Trestrail se trouvait vice-président de la Q. R. S. Canadian Corporation qui fut amalgamée avec la Standard Radio Mfg Corp., il y a deux ans, sous le nom de Rogers-Majestic Corp., dont il devint alors directeur et vice-président.

La Trestrail Corp., avec bureau-chef à Montréal, sous l'active direction de M. Trestrail lui-même, a été jusqu'ici l'organisation distributrice pour la Majestic Electric Refrigerators and Household Utilities Corporation Ltd, mais elle devient à son tour compagnie-mère, avec bureau-chef à Toronto, et succursales à Montréal, Winnipeg, Vancouver et dans les provinces maritimes. Les quartiers généraux de la Household Utilities seront situés dans leur édifice à dix étages, rue Yonge, Toronto.

M. Trestrail qui s'en va étudier les conditions de l'ouest relativement à sa compagnie, déclare que le domaine de la glacière électrique et celui de la radio ont devant eux un avenir considérable de prospérité.

CHOMEURS SECOURUS

Paris, 1er.—Le nombre des chômeurs secourus en France a passé de 49,958 en août à 48,755 le 10 mai.

Sommaire du plan de réorganisation de Int. Utilities

L'avis de convocation adressé aux actionnaires de l'International Utilities Corporation résume comme suit le projet de réorganisation du capital qui sera soumis à l'assemblée spéciale du 3 juin prochain à Baltimore:

1.—Les actions privilégiées seront dénommées actions de premier privilège et une nouvelle catégorie d'actions privilégiées, qui seront émises en série, sera créée: celle-ci prendra rang après les actions de premier privilège mais avant les actions "A".

2.—Le nombre autorisé d'actions de premier privilège sera porté à 600,000 et celui des actions "B" à 2,500,000. Les actions "A" demeureront à 154,718 actions.

3.—Les actions de premier privilège seront émises en série, au gré du conseil d'administration; un amendement fixe cependant les modalités d'émission de la première et de la seconde série.

4.—Les actions privilégiées actuelles seront échangées contre un nombre égal de nouvelles actions de premier privilège, série initiale, comportant les mêmes dividendes, prix de rachat, privilèges en cas de liquidation et droits de vote. Chaque action de cette série initiale est convertible, au gré du détenteur, dans les 90 jours qui suivent la mise en vigueur de l'amendement ou dans une période fixée par les directeurs, en deux actions de premier privilège, seconde série, et une action "B".

5.— Les actions de premier privilège, seconde série, comportent un dividende de $3.50, sont rachetables à $52.50 et le dividende couru et sont privilégiées en cas de liquidation jusqu'à concurrence de $50 et le dividende couru; à tous autres égards elles sont sur le même pied que les actions de la série initiale et des autres séries.

6.—Les restrictions sur l'émission d'actions de premier privilège, série initiale, par rapport à l'actif net et aux profits nets, demeurent les mêmes, mais, telles restrictions ne s'imposent pas sur les actions de premier privilège des autres séries.

7.—Le fonds d'amortissement des actions de premier privilège, série initiale, est changé d'une allocation annuelle de $2.50 et 20% des profits nets attribuables aux actions "B" en une provision annuelle de $10 par action, en tenant compte des actions échangées.

8.—Chaque action "A" est échangeable contre deux actions de premier privilège, série initiale, et ¼ d'action "B" dans la même période de 90 jours ou dans toute période fixée par les directeurs.

Appel des directeurs

"Les directeurs considèrent qu'il est avantageux pour la compagnie et les actionnaires que les amendements à la charte soient adoptés; ils ont eu plusieurs occasions, au cours des derniers mois, de faire des acquisitions profitables mais ils n'ont pu en venir à des arrangements à cause des restrictions sévères imposées aux actions privilégiées actuelles et de l'absence d'une autre catégorie d'actions pouvant être utilisées dans un échange de titres.

"On demande aux porteurs d'actions privilégiées actuelles de changer les clauses qui gouvernent le fonds d'amortissement; une allocation fixe de $10 par action devrait fournir une base stable aux actions de la série initiale et permettre de retirer cette catégorie d'actions dans une période déterminée. Chaque action de pre-

EXCURSION—JOUR de la FETE du ROI

S. S. EMPRESS

Mercredi 3 juin

Avec toute votre famille allez sur le St-Laurent à la magnifique

ILE GROS BOIS

Un voyage par bateau de quinze milles et une journée passée sur un des plus beaux terrains à pique-nique aux alentours de Montréal — Plage de sable et tables de piquenique.

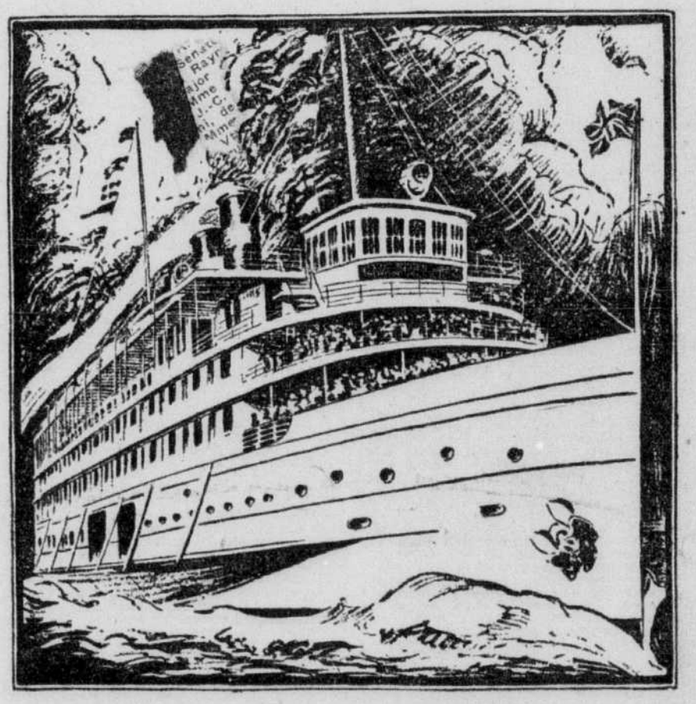
Carrousel Gratuit pour les Enfants

Départ du pied de la rue McGill à 9.30 et 11.30 a .m. (Heure avancée)

Les tramways Outremont se rendent jusqu'au bateau au pied de la rue McGill — Pas de marche à faire.

Passage aller et retour, comprenant tout. Adultes 50c. Enf. 25c

EMPRESS NAVIGATION CO. LIMITED
MA. 4941



EN ROUTE POUR LE SAGUENAY

La saison des croisières au Saguenay sera inaugurée par le vapeur "Saguenay". Départ de Montréal, mardi, le 2 juin, pour Québec, la Malbaie, Tadoussac, le Saguenay et ports intermédiaires.

PREMIER de nos paquebots à remonter le Saguenay, cet été, le vapeur "Saguenay" sera suivi du vapeur "Richelieu" et, plus tard, des vapeurs "Québec" et "Tadoussac" —tous paquebots de premier ordre.

Arrivée, à l'aube, à Québec, la Cité des Remparts. Puis, votre paquebot, toute la journée, descend le Saint-Laurent, qui va toujours s'élargissant, et dont les flots bleus sont dominés, à gauche, par les cimes laurentiennes. On fait escale à la Malbaie, renommée pour le MANOIR RICHELIEU et ses "links" de golf, et au pittoresque village de Tadoussac, où les amateurs de truite trouveront une chaine de lacs où la pêche est réservée. Enfin, les eaux sombres et les caps sourcilleux du majestueux Saguenay viennent couronner ce voyage merveilleux.

La cuisine, à bord de chacun des vapeurs des "C.S.L.", est sous la direction d'un chef hautement qualifié, et des repas abondants et exquis satisfont l'appétit aiguisé par l'air marin. On danse, tous les soirs, aux accords d'un excellent orchestre. Cette croisière bien connue est toute de repos et d'agrément.

Subséquemment, départs tous les mardis et vendredis.

QUATRE DÉPARTS PAR SEMAINE

A compter de la semaine du 15 juin, départs les mardis, mercredis, vendredis et samedis.

TOUS LES JOURS, SAUF LE DIMANCHE

Du 6 juillet au 4 septembre, départs tous les jours, sauf le dimanche.

Départs du Quai Victoria à 6 heures 30 p.m., Heure Normale de l'Est. On se renseigne en s'adressant aux

CANADA STEAMSHIP LINES

715 SQUARE VICTORIA, MONTRÉAL - Téléphone LAncaster 0231

HOTEL MONT-ROYAL UPtown 7345 — HOTEL WINDSOR PLateau 7448 — HOTEL QUEEN'S MArquette 8536 — HOTEL FORD PLateau 7019

CE SOIR, LUTTE POUR LE CHAMPIONNAT MONDIAL À L'ARÉNA

UNE FOULE RECORD VERRA LE MATCH DEGLANE-ZARYNOFF

Tout est prêt pour la séance de lutte que les promoteurs Lucien Riopel et Louis Létourneau offriront ce soir aux amateurs de Montréal alors que le champion du monde Henri Deglane risquera son titre dans la rencontre principale contre le fameux lutteur ukranien, le comte Zarynoff.

Les deux lutteurs, qui feront les frais de la principale rencontre, sont à Montréal depuis samedi et prêts à s'affronter ce soir dans l'arène. Les connaisseurs escomptent qu'ils fourniront un intéressant combat et qu'il y aura environ huit milles personnes pour les voir à l'oeuvre.

La semi-finale entre Nick Lutze et Abie Kaplan soulève aussi beaucoup d'intérêt. Il semble entendu que le vainqueur de cette rencontre sera mis en finale la semaine prochaine contre le gagnant de la finale de ce soir. Il ne fait donc aucun doute que ces deux excellents lutteurs se livreront un combat sans merci dans l'espoir de mériter de prendre part à un combat aussi important la semaine prochaine.

Il y aura en tout cinq rencontres de disputées ce soir. Voici le programme au complet:

FINALE—Henri Deglane, champion du monde, vs le comte Zarynoff, 2 dans 3, à finir, pour le titre.

SEMI-FINALE—Nick Lutze vs Abe Kaplan, une heure, une chute.

PRELIMINAIRES—Sailor Arnold vs Alfred Mercier, 45 minutes, une chute; Einar Johannsen vs Dan Koloff, 20 minutes, une chute; Ted Bell vs Willie Bourque, 20 minutes, une chute.

L'arbitre sera probablement Eugène Tremblay et le chronométreur M. Albert Pigeon.

NOTES de SPORT

Reading, 1.—Le Reading de la Ligue internationale a fait l'acquisition de deux nouveaux lanceurs, hier après-midi. Ce sont Leslie Barnhart, du Cleveland de la Ligue Américaine, et Frank Mulrooney, un autre lanceur gaucher, du Indianapolis de l'American Association. Ce dernier était sur les rangs du Boston, l'an dernier.

Walton-sur-Tamise, Angleterre, 1. — Bobby Pearce, ancien canotier australien et actuellement résidant à Hamilton, Ont., a facilement gagné les préliminaires et les finales de la course senior dans les régattes de Walton-sur-Tamise, hier après-midi.

Philadelphie, 1. — Big Bill Miller, champion canotier des Etats-Unis, a défait Joe Wright, Jr, de Toronto, lors de la fête annuelle de l'American Henley, hier après-midi sur la rivière Schuylkill.

Baltimore, 1er. — Le club de crosse du collège Saint-Jean d'Annapolis, champion intercollégial pendant trois années consécutives, a été choisi hier après-midi pour représenter les Etats-Unis dans des séries internationales contre le Canada. Ces séries auront lieu le 13 juin. Le Canada sera représenté par une équipe des meilleurs joueurs que le comité de crosse du Canada choisira sous peu.

Roméo Saint-Jean se signale à la salle Dave Major

Notre populaire joueur de pool montréalais Roméo Saint-Jean a causé une énorme surprise à l'Américain Joe Concannon en le battant à son propre jeu, hier soir, à la salle du promoteur sportif Dave Major. Lorsqu'il eut enregistré 200 boules, gagnant ainsi son match, il continua quand même, car Concannon n'avait alors que 152, il augmenta son score de 87 points pour le grand total et il vint près de gagner pour toute la série de la semaine, n'étant défait que par 55 boules. Les grand total des points fut de 1400 à 1345 pour l'Américain. Concannon a été le premier à féliciter Saint-Jean de son bel exploit d'hier soir, étant le premier Canadien à le battre, au jeu américain, et lui a conseillé de continuer à pratiquer ce jeu, espérant qu'il sera peut être un des joueurs à être choisi pour aller représenter le Canada lors du prochain tournoi mondial aux Etats-Unis et d'y représenter la salle Major.

Les séries de Saint-Jean ont été de 43, 29, 28 et 25 et celles de Concannon, 28, 28, 23 et 19.

Le match de samedi a aussi été remporté par le Montréalais par 243 à 200 dans une des parties des plus contestées. Les séries de Roméo Saint-Jean ont été de 71 et de 54 pour terminer la partie. Concannon a enregistré des séries de 51 et 37.

L'assistance d'hier soir a été la plus forte de cette série et tous sont partis satisfaits des exploits accomplis par les deux joueurs au programme.

Il nous a été impossible de savoir qui aurait au programme mais la rumeur circulait dans la salle que ce serait encore une grosse surprise que Dave Major causerait à ses nombreux habitués.

TOURNOI DE SNOOKER A LA SALLE ROSEMONT

Ce soir, commencera le grand tournoi de snooker de la salle Rosemont, 2809 rue Masson, $100 seront données en prix. Les deux adversaires pour ce soir seront Lionel Daigle, champion de Montréal au snooker et Rodolphe Laloie qui est un très fort joueur de snooker, s'étant classé quatrième dans le tournoi du Laval, dont 40 joueurs participèrent. Donc ce soir aux amateurs de pool de ne pas manquer d'assister à l'ouverture de ce fameux tournoi.

Tous les matchs seront de 3 dans 5. Les joueurs suivants sont priés de se rendre à Rosemont pour savoir quel soir ils seront au programme: Joseph Desgagné, Albert Leclaire, Antonio Courteau.

BASEBALL AU STADIUM
DEMAIN (Jour des dames)
à 4 p.m. avec
ROCHESTER
Mercredi, fête, deux parties. Billets maintenant en vente au bureau du Stade.

Deux victoires pour le Jos. Choquette sur les Chappies

La température inclémente d'hier après-midi, n'a pas pu empêcher les joueurs du Chapelé Johnson et de Jos Choquette de jouer deux excellentes parties au stade. Dans la première, les hommes de Jos. Choquette sortirent victorieux par le score de 8 à 3. Le lanceur Rusty Yannell n'accorda que deux maigres hits aux Chappies Johnson dans la première rencontre. Le jeune Armand Lalonde se distingua beaucoup au champ et frappa trois coups sûrs. Wildor Larochelle, Sylvio Mantha et Armand Mondou, les trois joueurs de hockey du club Canadien et Allard, ont frappé chacun deux hits. Ceux de Larochelle furent des coups de deux-buts. Dans la seconde joute, le lanceur Jery Caney, du Jos. Choquette, tint, à son tour, ses adversaires à quatre coups sûrs pour les vaincre par 4 à 2. Pamphile Yvon réussit quatre hits dont deux coups de deux buts, bien qu'il ait reçu une balle sur l'oeil droit au début de la première manche de la première partie.

	R.	H.	E.
Chappie Johnson 111 000 000—3	2		0
Jos. Choquette 005 012 000—8	14		1

Batteries: Yarnelle et Johnson; Rosty Yarnelle et Charles Dallaires.

Deuxième partie:

	R.	H.	E.
Chappie Johnson 2 000 000—2	4		1
Jos. Choquette 003 000—4	10		0

Batteries: Wire et Daly; Corey et Dallaire.

Cinq rencontres dans la Ligue Indépendante

La Ligue Indépendante présentera ce soir cinq rencontres des plus importantes et il se pourrait qu'il y ait plusieurs changements dans la position des clubs après les parties de ce soir.

Au Parc Lafontaine, le Sarstield randra visite au S.-Louis pour la première et dernière fois cette année.

A St-Henri, le J.-P. Whitly recevra le Mendelssohns Bros. et essaiera de remporter sa première victoire.

A la Pointe St.-Charles, terrain No 9, Federal Truck sera l'hôte du Northern Electric et au No 5 le S.-Gabriel recevra le C.P. St.-Zotique.

A la Côte St.-Paul le Starr visitera le Canada Axe champion de la Ligue des Manufactures, l'an passé, et il sera très intéressant de voir ce que pourront faire ceux-ci contre les champions de la province.

L'Association Ind.

Il y aura ce soir une grande assemblée de l'Association Ind., au club des Millionnaires afin de discuter d'affaires de la plus haute importance. Que tous les gérants de cette organisation se fassent un devoir d'être présents et qu'ils profitent en même temps de cette occasion pour faire parvenir leur rapport des parties jouées, hier.

Mort d'un ancien champion

Niagara Falls, 1.—Joseph-W. Herdsman, bien connu dans le monde de la boxe sous le nom de Joe Pops, ancien champion des boxeurs poids léger du Canada, est décédé ici, hier soir, à l'âge de 39 ans.

Hedaman naquit à Veverley, Angleterre, et vint au Canada, il y a cinquante années.

ROYAL GEORGE TAVERNE

Le club de balle molle Royal George Taverne continue ses victoires, vendredi dernier, le 22 mai, en battant le Tetrault Shoe par le score de 11 à 10, la deuxième en battant le K.C par 10 à 9. Dans cette partie, le Royal frappa trois coups de circuit.

Mercredi soir, le Royal George recevait le redoutable Le Chic, que le Royal avait défait à la première rencontre par 6 à 2. En l'absence de trois de ses principaux joueurs, remportait une autre victoire par le score de 6 à 5. Brisebois s'est distingué en frappant un frappant un coup de circuit, ainsi que le capitaine Armand Rochon, qui sauva la partie. Boucher, le lanceur, a fait du bon travail, ainsi que le reste de l'équipe.

Le Royal George Taverne désire toujours rencontrer tout club pouvant jouer les lundi, mercredi et vendredi soirs. Tel. Amherst 9217.

Ce soir, le Royal recevra la visite du club Gabias, au parc Fullum, coin Marie-Anne et Fullum.

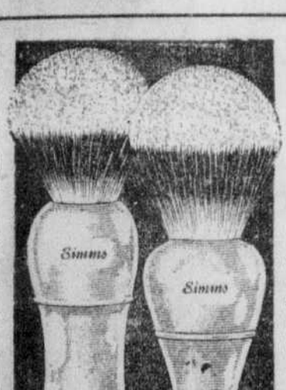
A LA SALLE SANTONO

Ce soir, à la salle de billard Sanbano, il y aura un grand match de pool entre l'Homme Masqué et A. Leclerc. Cette partie sera très intéressante car M. Leclerc est un des meilleurs joueurs de Montréal.

Les joueurs joueront six parties consécutives, soit: ce soir, mardi et jeudi cette semaine et lundi, mardi et jeudi de la semaine prochaine.

Un prix sera donné à toute personne qui pourra placer un nom sur le visage de l'Homme Masqué.

Donc ce soir, à la salle Sanbano, coin des rues Masson et 4e Avenue Rosemont. L'entrée est gratuite.


Mousse Riche
en un rien de temps
Les personnes qui se rasent avec diligence et qui désirent un blaireau produisant rapidement une mousse crémeuse devraient demander un
Blaireau Simms
T.S. Simms & Co. Siège social et fabrique: SAINT-JEAN, N. B.
SUCCURSALE ET ENTREPOT MONTREAL, P.Q. 71

Louie Schneider gagne la course de 500 milles

Indianapolis, 1. — Le hasard a favorisé Louie Schneider, ancien officier de circulation, dans sa conquête des honneurs de la fameuse course de 500 milles d'Indianapolis.

Par ce même coup du hasard, Billy Arnold, de Chicago, gagnant de la course de 1930, fut privé d'une victoire pratiquement certaine, alors qu'il lui arriva un accident causant la mort d'un enfant de 11 ans et la destruction de sa voiture, alors qu'il filait à une allure vertigineuse dans les 100 derniers milles de la course et paraissait assuré de la victoire. Entre 120,000 et 150,000 personnes ont été témoins de la course.

Cherchant à conquérir les lauriers qu'il avait gagnés l'an dernier, Arnold menait le champ depuis le début lorsqu'en coutournant le tour nord de la piste à une grande vitesse, il perdit sa roue gauche à l'avant et vint en collision avec la machine conduite par Luther Johnson, de South, Bend, Indiana. La roue alla se heurter à une clôture et blessa à mort le jeune Billy Brink, 11 ans qui assistait à la course de la véranda de sa demeure. La voiture prit immédiatement feu, mais Arnold et son mécanicien, Spider Matlock, de Los Angeles, échappèrent miraculeusement à la mort. La machine de Johnson fut démolie mais ne prit pas feu; de même que Arnold et son compagnon, Johnson s'en tira avec quelques égratignures.

Quelques secondes après qu'Arnold eut rencontré son accident, la machine conduite par Tony Guiotta, de Kansas City, qui était alors en troisième place, alla s'écraser sur le mur au même endroit où Arnold avait eu son accident.

Ces deux accidents survenant à quelques secondes d'intervalle, permirent à Schneider, jeune homme de 30 ans, fils d'un tailleur d'Indianapolis, de prendre le devant du champ et de conserver son avance jusqu'à la fin, terminant la course 2 milles ½ avant Fred Frames, de Los Angeles.

Ralph Hepburn, de Los Angeles, termina en troisième place, et Louie Meyer, South Gate, Ind., gagnant de l'épreuve de 1928, conduisant pour Myron Stevens, de Los Angeles, arriva quatrième. Russell Snowberger, de Philadelphie, se classa cinquième avec Tommy Gleason, de Philadelphie, sixième, Ernie Trippolett, de Los Angeles, septième, W.-H. "Stubby" Stubblefield, de Los Angeles, huitième; Cliff Bergère, neuvième, et Chet Miller, de Détroit, dixième.

Dix, des quarante inscrits survécurent à cette dure épreuve d'endurance et d'habilete.

Schneider, qui en était à son quatrième essai, depuis son début en 1928, a couvert la distance de 500 milles, en 5 heures, 10 minutes, 27 secondes 94, une moyenne de 96.629 milles par heure. La moyenne de Frame fut de 96,406.

Hepburn, terminant en troisième place, couvrit le parcours en 5 heures 18 minutes 23 secondes et 35. Les autres étaient à une grande distance des trois premiers.

Par cette victoire, Schneider gagne plus de $40,000.

Mme Drury se signale au concours de S.-Jean

Saint-Jean, 1. — Plusieurs centaines de personnes ont assisté au concours hippique donné aux casernes militaires de St-Jean samedi après-midi. A midi et demi un lunch d'honneur fut servi dans le mess des officiers. Parmi les invités nous avons remarqué: M. et Mme H.-W. Austin, M. et Mme J.-F. Boulais, Col et Mme W. Beeman, M. et Mme L. Caron, M. et Mme P.-P. Cowans, Mme Bedford Jones, Mlle Groyneth Bedford Jones, Dr et Mme J. Duncan, M. E.-R. Décary, Dr et Mme E. Ethier, M. et Mme John Ethier, Brigadier et Mme W.-W. Gibsone, capitaine L.-D. Hammond, Lt-Col. et Mme B.-C. Hutchison, M. et Mme R.-V. Look, M. et Mme P.-F. Mathias, M. et Mme A.-O. Mackay, M. et Mme K.-G. Mappin, Lt.-Col. et Mme W.-H. Muirhead, Lt.-Col. et Mme A.-F. Patterson, M. et Mme E.-W. Parker, major S.-A. Terroux, M. et R.-B. Ross, M. G.-A. Ross, M. F.-H. [illegible] 10 heure, Donat Raymond, M. Adelard [illegible] à midi, Mlle Marjorie Silcook, [illegible] à 1½ Victor Whitehead, M. et Mme [illegible] à 10; Wray, capt. et Mme D.-J. Sabiston, [illegible] Fort Ethan Allen, Vt, capt. et [illegible] S.-T. Walles de Fort Ethan Allen, Vt, M. Percy Cowans Jr, Mme H. Drury, M. et Mme R.-T. Ferguson ainsi que les officiers des casernes de S.-Jean et leurs dames. Le concours commença à 2 heures p.m. et se continua jusqu'à six heures p.m. Voici le résultat des gagnants tels qu'adjugés par M. R.-P. Look, Montréal, le col. W.-C. Beeman, D. S.O., de Montréal, et M. T.-C. Bate, d'Ottawa. Le Sgt-major E.-A. Aisthorpe D.C.M.M.M. agissait comme ring-master.

Premièrement N.C. Officers et troupiers sur monture.

1.— Tr. D. O'Neill R.C.D., 2.—Tr. W. Raybould R.C.D., 3.—Caporal J.-E. Desnoyers, R.C.D., 4.—Sergeant R.-J. Hider R.C.D.

Deuxièmement, concours ouvert, Capt. S.-C. Bate, R.C.D., sur "Golden Gleam" 2.— Lieut. W.-E. Gillespie, R.C.D., sur "Flatfoot", 3.— Major H.-A. Drury, sur "Bridget", 4.—Capt. S.-C. Bate, R.C.D., sur "Golden Melody".

Troisièmement — Chevaux de chasse lightweight. 1. M. A. T. Patterson, Montréal, sur "Keodore", 2. Mme A. T. Patterson, Montréal, sur "Mountain Top", 3. major M. H. A. Drury, R.C.D., sur "Bertha", 4. Mme M. H. A. Drury, sur "Bridget".

Quatrièmement — Chevaux de chasse heavyweight, 1. Capt. S. C. Bate, R.C.D., sur "Canceller", 2. Capt. S. C. Bate, R.C.D., sur "Golden Melody", 3. Lieut. W. E. Gillespie, R.C.D., sur "Flatfoot", 4. M. A. Raymond, Montréal, sur "Sonny".

Cinquièmement — Chevaux de selle. 1. Mme M. H. A. Drury, sur "Prince Charming", 2. M. A. Raymond, Montréal, sur "Flying Fox", 3. Major M. H. A. Drury, R.C.D., sur "Blaze", 4. Capt. J. Wood, R.C.D., sur "Amber Crest".

Sixièmement — "Touch and Out". Le plus grand nombre de sauts sans toucher aux obstacles, un refus compte comme une touche. 1. Capt. S. C. Bate, R.C.D., sur "Chancellor", 2. Mme M. H. A. Drury, sur "Bridget", 3. Major M. H. A. Drury, R.C.D., sur "Bertha", 4. M. A. Raymond, Montréal, sur "Sonny".

Septièmement — Jumping Stake, soixante pour cent au gagnant et quarante pour cent au second. 1. Capt. S. C. Bate, R.C.D., sur "Golden Gleam", 2. Mme M. H. A. Drury, sur "Bridget", 3. Capt. S. C. Bate, R.C.D., sur "Golden Melody", 4. Capt. S. C. Bate, R.C.D., sur "Bachelors Gold".

Huitièmement — Hunt Teams de trois chasseurs en habit de chasse ou habit militaire. 1. Montreal Hunt Club Team, M. A. T. Patterson sur "Keodore", Mme A. T. Patterson sur "Mountain Top", et M. A. Raymond sur "Sonny". 2. Cavalry Barracks Hunt Team, major M. H. A. Drury, R.C.D., sur "Cigale", capt. S. C. Bate, R.C.D., sur "Golden Melody", et lieut. W. E. Gillespie, R.C.D., sur "Bachelors Gold".

Neuvièmement — Coursiers de chasse pour dames. 1. Mme A. T. Patterson, Montréal, sur "Keodore". 2. Mme A. T. Paterson, Montréal, sur "Mountain Top". 3. Mlle Marjorie Silcook, Montréal, sur "Golden Melody", du capitaine S. C. Bate. 4. M. H. A. Drury, sur "Bridget".

Dixièmement — Paire Performance, deux chevaux ensemble. 1. Capt. S. C. Bate, R.C.D. lieut. W. E. Gillespie, R. C.D., sur "Chancellor" et "Golden Melody". 2. le major et Mme M. H. A. Drury, sur "Bridget" et "Bertha". 3. Cap. S. C. Bate, R.C.D., et lieut. W. E. Gillespie, R.C.D., sur "Golden Gleam" et "Bachelors Gold".

La distribution des coupes et des rubans aux vainqueurs eut lieu après chaque numéro.

Babe Ruth, le roi des frapeurs, a frappé son neuvième home run, hier après-midi, aidant par le fait même son club à remporter une victoire sur le club Washington par le score de 4 à 2.

LE TENNIS

BOROTRA CHAMPION DE FRANCE

Auteuil, France, 1.—Dans une finale exclusivement française, Jean Borotra, le basque bondissant, a défait son compatriote Christian Boussus, pour remporter le championnat de France en simples sur court dur. La jeune Allemande, Cilly Aussem a défait Mademoiselle Betty Nuthall dans les simples dames, créant une énorme surprise par cette victoire.

Borotra a défait Boussus en quatre sets, 2-6, 6-4, 7-5, 6-4 et Cilly Aussem la championne d'Allemagne a conquis l'Anglaise Betty Nuthall en deux sets, 8-6, 6-1.

La victoire de Borotra sur Boussus n'a pas causé de surprise, puisque Borotra était grand favori après l'élimination de Van Ryn et de Lott, mais la défaite de Betty Nuthall aux mains de Cilly Aussem a renversé les prévisions des experts. Mademoiselle Nuthall avait si bien joué dans ce tournoi que plusieurs connaisseurs crurent qu'elle aurait donné une belle lutte à Mme Helen Wills Moody au cas où "Reine Helen" aurait défendu son titre. Mais Fraulein Aussem a forcé l'Anglaise à faire 65 erreurs, et a gagné facilement.

De ondées fréquentes, qui sont tombées avant les finales des simples féminins, avaient amolli le court et handicappé Mademoiselle Nuthall dans sa manière de jouer. L'Allemande ébranla la confiance de Betty Nuthall dès la première partie, en prenant son service et jusqu'à la fin du premier set, les erreurs de Mademoiselle Nuthall ont plus contribué à la victoire de Cilly Aussem que ses propres placements.

Dans le second set, Cilly Aussem gagna encore le premier service de son adversaire et Mademoiselle Nuthall manquant encore plus de son contrôle ne réussit à gagner que la cinquième partie.

Manquant de rivalité internationale, le match Borotra-Boussus fut monotone à certains moments. Boussus déploya une grande ardeur mais du moment que Borotra fut maître de son jeu il put contrôler la situation à son gré.

La victoire de Borotra est l'unique triomphe des francais dans ce tournoi.

Les simples féminins ont été gagnés par une Allemande, pour la première fois; Georges Lott et John Van Ryn de Philadelphie ont gagné les doubles masculins; Mademoiselle Nuthall et Eileen Bennett Whittingstall ont gagné les doubles dames; Mademoiselle Nuthall et P. D. B. Spence auquel on a dit fiancée, ont gagné les doubles mixtes.

Roussus a battu samedi G. P. Hughes, le conquérant de Lott, en quatre sets, dans une des demi-finales, 6-1, 4-6, 6-3, 6-2. Borotra éprouva un peu plus de difficulté à vaincre le Japonais Jiro Satoh en cinq longs sets, 10-8, 2-6, 5-7, 6-1, 6-2.

Fraulein Aussem a battu Senorita Elia d'Alvarez d'Espagne en deux sets, 6-0, 7-5, et Mademoiselle Nuthall eut facilement raison d'Hilda Krawinkel, une autre Allemande en deux sets, 6-1, 6-2.

VICTOIRE DES AMERICAINS

Washington, D.C.—Une grande victoire en quatre sets, de Clifford Sutter, de Nouvelle-Orléans, faisant ses débuts comme joueur de la coupe Davis, a permis aux Etats-Unis de remporter une victoire complète sur l'équipe argentine. Les Américains ont remporté les cinq matchs de la série.

Faisant preuve d'une belle endurance et d'un véritable sang-froid, Sutter, après avoir perdu le premier set, reprit le pas sur son adversaire, Guillermo Robson, deuxième joueur de l'Argentine et le défit en quatre sets, 3-6, 6-4, 6-3, 6-3. Frank-X. Shields, de New-York, qui a été le gros atout des Etats-Unis dans ces éliminations, avait défait dans un match antérieur, le géant Rohaldo Boyd en trois sets faciles, 6-2, 6-2, 6-2.

L'équipe américaine pratiquera au Orange Lawn Tennis and Cricket club avant de s'embarquer pour l'Angleterre.

Dans le moment il n'y a que Shields et Wood qui doivent faire le voyage pour aller rejoindre Lott et Van Ryn. Le capitaine B. S. Prentice a annoncé hier que Sutter se joindrait peut-être à ces quatre joueurs.

Le club du collège Jean-de-Brébeuf perd une joute contestée

Samedi, le club de crosse Jean-de-Brébeuf-S.-Marie recevait l'équipe collégiale de l'Université de Syracuse. Pour la première fois, la crosse se jouait au Stadium et maintenant la preuve est faite que le terrain s'y prête très bien. Les spectateurs ont pu suivre les moindres détails de la joute et se sont montrés très enthousiastes.

L'équipe de Syracuse, renommée pour cela, ne s'est présentée à Montréal qu'avec des joueurs en condition parfaite. Depuis trois jours, tous étaient soumis à un sévère régime d'entrainement. M. Laurie-D. Cox, directeur athlétique de l'Université, l'entend comme cela.

Jeunes gens de 18 à 20 ans, de haute taille, rompus par un entrainement ardu, méthodique et constant, coureurs magnifiques et vigoureux, maitres de leur jeu et de leur tête, jouant avec un ensemble parfait, les étudiants américains ne se laisseront pas vaincre facilement. Dès la première période, leur tactique d'enveloppement progressif des buts, leur soin de ne jamais risquer une passe douteuse, leur précision infaillible, désemparerent les collégiens. Mais pour ceux-ci, la bête noire fut surtout le jeu des deux frères Fred et Ben Martin. Impossible de paralyzer leur étan. Les deux se partagèrent 7 points sur 8.

Vers le milieu de la seconde période, les Canadiens montrèrent enfin ce que leur jeu de passes courtes, rapides, ed côté, d'arrière, pouvait contre la puissante tactique américaine, mais il était déjà tard: 5 à 1.

La troisième période souleva l'admiration de la foule. Ce fut une lutte désespérée pour regagner le terrain perdu ou maintenir l'avantage. Lamontagne, Dubé et Raymond, devenus extérieurs, Raymond surtout fit des efforts surhumains d'agilité et porta littéralement la balle dans le filet syracusain trois fois après avoir déjoué les trois défenses spécialement chargées de lui et le gardien de buts. La partie se termina par 8 à 5 en faveur du Syracuse.

Joute dénuée de toute brutalité, amicale et franche. MM. Schantz et Simmens, mérants des étudiants américains, peuvent se féliciter d'avoir grandement atteint leur but. M. Simmons avait dit à ses joueurs: "Sans doute, je veux une victoire, mais avant tout, je veux que l'on dise à Montréal que jamais l'on n'a vu encore de joueurs aussi loyaux et sportifs (cleanest sportsmen) que ceux de l'Université de Syracuse. MM. Pigeon et Conway dirigeaient la joute.

Dans l'avant-midi, les Syracusains avaient visité Montréal, s'étaient arrêtés longuement au collège Jean-de-Brébeuf. Le lendemain, dimanche, M. Schantz et quelques-uns entendaient la messe et déjeunaient au collège, acclamés par les élèves, honorés et heureux de leur présence.

La direction du collège Jean-de-Brébeuf remercia et félicite MM Cattarinich et Dandurand qui ont rendu cette rencontre possible en assumant les responsabilités financières. Leur générosité encouragera nos jeunes joueurs à se perfectionner et favorisera parmi les Canadiens-Français l'expansion de notre sport national.

LE C. P. S.-ANSELME

Dimanche, le club C. P. S.-Anselme sera l'adversaire du Parc Crawford. Nul doute que nombre de supporteurs feront le voyage afin d'encourager l'équipe qui a vaincu cet adversaire, il y a deux ans. Les frappeurs du Parc Crawford réussiront-ils à déjouer les voltigeurs Racicot, Lamothe, Racicot.

Pour cette circonstance le C. P. S.-Anselme fera une excursion en camion. Le départ aura lieu à 1 hre, chez M. Payette, 2088 Frontenac.

Le C. P. S.-Anselme est libre les 14 et 21 juin et est prêt à visiter tout bon club amateur de la province.

Inf. Ernest Lalumière, 1907 Fullum, Cherrier 0140, entre 8 et 10 hres le soir.

Beau succès de ce gala sportif au Parc Lasalle

(Du correspondant de la PRESSE)

Lachine, 1. — La fête champêtre organisée par la Jeunesse Ouvrière de Lachine, au parc Lasalle, samedi matin et après-midi, a remporté un beau succès, et une foule nombreuse a été témoin des événements sportifs qui se sont déroulés durant la journée.

La température s'y prêtait admirablement, ce qui a permis aux concurrents de faire dans un temps rapide les différentes épreuves qui ont été contestées et fréquemment applaudies par les personnes échelonnées le long du parcours.

Les partisans des concurrents n'ont cessé, durant les courses, de prodiguer l'encouragement à leurs favoris.

Le programme, qui a été exécuté d'une façon parfaite, était sous la direction du capitaine Jos. Desforges, du poste No 4, qui agissait comme starter. Les juges étaient: le chef Geo. Duracher, J.-A. Meloche, P. Cardinal, J.-H. Tremblay, R. Deslauriers, H.-R. Bédard, P.-E. Coallier; agissait comme secrétaire des courses. Membres du comité: l'échevin E. Leduc, Louis Durocher, Jos. Comeau, Edgar Carignan, J.-G. Boyer, H. Perrier, M. Comeau et Arcade Fournier.

Le service d'ordre était sous les ordres du chef Durocher, aidé de plusieurs agents.

Dès 10 hrs du matin, une foule nombreuse était réunie au parc Lasalle, pour être témoin des courses en bicyclette qui ont donné le résultat suivant:

Course en bicyclette de 10 milles, sur une piste d'un demi-mille, comprenant 20 fois le tour du rond: 1. Raymond Bédard, coupe offerte par les syndicats catholiques de Lachine; 2. A. Joly, coupe, offerte par cette dernière association; 3. Gérald Morin, boîte de cigarettes, offerte par W.-E. Ranger.

Course de 5 milles en bicyclette: 1. R. Bédard, coupe offerte par le Jeunesse Ouvrière de Lachine; 2. A. Joly, coupe offerte par les Syndicats Catholiques de Lachine; 3. Gérald Morin, cravate, offerte par la Maison Dupuis et Frères.

Course d'un mille en bicyclette: 1. Maurice Robert, coupe offerte par Raoul Deslauriers; 2. Marcel Vaillancourt, cravate, offerte par J. Rosembloom; 3. Lucien Joly, cravate, offerte par la Maison Dupuis et Frères.

Course d'un demi-mille, à pieds, pour fillettes: 1. Yvette Daoust, gagnante d'un set à thé, offert par M. A. Besner; 2. Jeanne Siam, gagnante d'une bouteille de parfum, donnée par le Dr J.-A. Jolicoeur.

COURSES DE L'APRES-MIDI

Course d'un mille à pieds pour garçons: 1. T. Shore, gagnant d'une coupe offerte par la Jeunesse Ouvrière de Lachine; 2. J. McComber, gagnant d'une chemise donnée par J.-A. Lefebvre; 3. J. McSovian, gagnant d'une cravate offerte par M. Robert et Corn.

Course à pieds de 200 verges, pour hommes mariés: 1. W. Chapman, gagnant d'un set à barbe, donné par M. Henri Lecavalier; 2. Lionel Desjardins, gagnant d'une cravate donnée par J. Rosembloom.

Courses à pieds de 880 verges, pour garçons: 1er, T. Shore, gagnant d'une coupe offerte par les Syndicats Catholique de Lachine; 2e, J. Couillard, gagnant d'une boîte de cigarettes donnée par Lachine Motor Sales; 3e, A. Watson, gagnant d'une cravate, offerte par la maison Dupuis & Freres.

Course à pieds de 440 verges, pour jeunes gens: 1er, J. Cooshank, gagnant d'une coupe offerte par les Syndicats Catholiques, de Lachine; 2e, B. Wall, gagnant d'une cravate, donnée par la maison Dupuis & Freres.

Course à pieds 220 verges, pour garçons: 1er, B. Marton, gagnant d'une cravate, donnée par J. Rosenbloom; 2e, B. Hall, gagnant d'une cravate donnée par la maison Dupuis & Freres.

Course de 5 milles à pieds, ouverte aux amateurs, comprenant 10 fois le tour du rond: 1er, O. Guénette, qui a couvert la distance en 35 minutes, gagnant d'une superbe coupe, offerte par les Syndicats Catholiques, de Lachine; 2e, E. Dequoy, coupe, offerte par la Jeunesse ouvrière de Lachine: 3e, Alex. McComber, gagnant d'une coupe offerte par les membres du comité des courses.

Il y eut aussi une course spéciale en bicyclette, gagnée par A. S.-Laurent, gagnant d'une cravate offerte par la maison Dupuis & Frères.

Après les courses, le comité procéda à la distribution des prix aux vainqueurs, en face de l'estrade du parc Lasalle.

M. P. Cardinal un des membres du comité, se fit l'interprète de la Jeunesse Ouvrière de Lachine, pour remercier le public d'être venu en si grand nombre à la fête champêtre; il remercia aussi les directeurs, les annonceurs, et tous ceux qui ont pris part au succès de ces événements sportifs, qui feront époque dans les annales sportives de notre ville.

Dans la soirée il y eut réception à la salle des Syndicats Catholiques, et l'on s'amusa ferme durant toute la veillée.

Les personnes suivantes ont donné des prix en argent: Dr Archambault, Dr Vasseur, l'échevin A. Carignan, J.-A. Chevrette, avocat; Dr Decarie, J. Desforges, A. Fournier, l'échevin E. Leduc, Bédard Frères, Alex. Clément, Dr Charlebois, Geo. Archambault, avocat.

Mariage du joueur de hockey Georges Mantha du Canadien

Georges Mantha, le brillant joueur d'aile gauche du Canadien, champion du monde au hockey, a épousé ce matin Mlle Claire Deslauriers, fille de M. et Mme J.-B. Deslauriers d'Outremont, en l'église Sainte-Madeleine d'Outremont. Un grand nombre de joueurs de hockey et des amis de Georges ont assisté à la cérémonie.

Le nouveau couple est parti en voyage de noces dans l'Etat de New-York.

Barsalou vainqueur du S.-Jean Berchmans, 9-6

La foule de 6,000 personnes qui s'est rendue hier au Parc Lafontaine, n'a certainement pas regretté de s'être dérangée, car elle a assisté à une très belle partie de baseball entre le S.-Jean Berchmans et le Barsalou.

Le Barsalou a continué sa série de victoires, en sortant vainqueur de la rencontre par le score de 9 à 6; mais ce ne fut pas sans peine et sans misère, car le S.-Jean Berchmans débuta en lion en scorant quatre points dans la première manche, contre le Barsalou deux. A la cinquième, le S.-Jean Berchmans scora deux autres points pour porter son total à six, mais le Barsalou n'avait pas encore dit son dernier mot car il scora cinq points pour mettre le score 7 à 6 en leur faveur. A la huitième, le Barsalou scora les deux derniers points de la partie.

Marcel Mandeville lança pour le Barsalou à la place de son frère Wilfrid, qui s'étant blessé au poignet durant une pratique du club, ne pouvait pas lancer. Marcel lança une belle partie malgré un début malchanceux. C'est un jeune qui promet et il saura certainement faire sa marque.

Par sa victoire sur le S.-Jean Berchmans, le Barsalou se trouve à prendre la tête de la ligue avec deux parties gagnées et aucune de perdue.

	R.	H.	E.
S.-J. Berchmans 400 020 000—6	7		3
Barsalou 200 050 02x—9	8		3

Batteries: Paquette et Savard; M. Mandeville et Larivière. Arbitres, Morin et Laporte.

POSITION DES CLUBS

	P. J.	G.	P.	Moy.
Barsalou	2	2	0	1.000
S.-J. Berchamns	1	0	1	.000
S.-Eusèbe	1	0	1	.000
Millionnaires	0	0	0	.000

ANDRESITO ET AL LIVINGSTON GAGNENT SAMEDI A DELORIMIER

Le premier gagne le handicap de la journée, alors que le seçond remporte les honneurs de la course d'un mille et demi. — Huit mille personnes assistent à la fermeture du premier meeting de la populaire piste de la rue S.-Jérôme.

Présentation d'une coupe à Mitchell

La foule la plus nombreuse du meeting a assisté samedi après-midi aux dernières courses de la première réunion du Montreal Driving Club à la populaire piste de Delorimier. Près de huit mille personnes ont en effet été témoins des sept brillantes courses disputées au cours de la journée.

Deux épreuves principales étaient au programme, la première le dernier handicap du meeting gagné par Andresito et le second une épreuve d'endurance, le mille et demi, remporté par Al Livingston.

Le handicap a fourni une lutte très contestée entre Andresito et Silver Wave. Ce dernier prit le devant au début mais vers la fin Andresito réussit à le devancer. Au moment où les deux chevaux couraient côte à côte, C. Horn, qui pilotait Silver Wave, prit Andresito par la bride pour l'empêcher de passer en avant mais son geste ne fit que lui attirer une suspension de quinze jours.

Al Livingston a couru une belle course pour gagner l'épreuve d'un mille et demi. Au début, Span prit le début mais lorsque arriva le troisième tour, Perdomo, qui pilotait Al Livingston, poussa sa monture en avant pour remporter la victoire.

Mike Mitchell, qui a remporté les honneurs de la semaine chez les jockeys, malgré le fait qu'il a été suspendu pendant une partie du meeting, a reçu une jolie coupe offerte par Léo Dandurand de même qu'une bourse donnée par la direction du Montreal Driving Club.

Le premier meeting de Délorimier, qui s'est terminé samedi, a sûrement remporté un beau succès sportif qui fait honneur à MM. Cattarinich et Dandurand de même qu'aux différents autres directeurs de la piste.

Première course. — Cinq furlongs, bourse $400; pour trois ans et plus, à réclamer.

Lady Chilton, 104, L. Laurin.
Ironmaster, 108, J. McQuay.
Billycoo, 103, R. Feeney.
Taudlane, 106, G. Horn.
Danbaum, [illegible]106, I. Peake.
Captive, 109, V. Drake.
Darkayress, 104, J. Frederick.
Little Imp, 111, O. Pernia.

Ont rapporté: Lady Chilton, $4.05, $3.30, $2.75; Ironmaster, $9.40, $4.30; Billycoo, $4.60.

Deuxième course. — Cinq furlongs; bourse $400; pour quatre ans et plus, à réclamer.

Chantry, 112, R. Feeney.
Alice Amine, 109, V. Drake.
Little Hattie, 109, A. Perdomo.
Rose

LE ROYAL RAPPELLE MISHKIN POUR REMPLACER FRED HENRY

LE ROYAL PERD SES QUATRE PARTIES CONTRE LE BUFFALO

Battu vendredi, il perd deux joutes samedi et une autre hier. — Il descend de la première à la quatrième place. — Le Buffalo joue de superbes parties. — Le Montréal commence aujourd'hui une série de quatre joutes contre le Rochester au Stade.

RICONDA A SON POSTE AUJOURD'HUI

Le Montréal est de retour de son désastreux voyage à Buffalo où il a perdu ses quatre parties aux mains des Bisons pour descendre de la première en quatrième place.

Le gérant Eddy Holly et ses hommes, quoique très désappointés du résultat de la série, ne sont pas découragés et ils sont bien confiants de reprendre le terrain perdu aux dépens du Rochester qui commence aujourd'hui une série de quatre joutes avec le club local au stade.

Holly a déclaré ce matin au représentant de la "Presse" que son club avait été très malchanceux et qu'il aurait dû pour le moins gagner deux des quatre joutes. Il a cependant avoué que le Buffalo a joué de fameuses parties et qu'il n'était plus le même club que nous avions vu à Montréal. Le Buffalo désirait prendre une revanche des échecs subis à Montréal et il a pleinement réussi.

Holly est spécialement content de voir que son nouveau troisième but Harry Riconda s'est rapporté. L'ancien porte-couleurs du Minneapolis a rejoint le club hier à Buffalo et il s'alignera avec ses compagnons pour la partie d'aujourd'hui. Holly vante surtout les qualités de frappeur de Riconda qui est un homme des plus dangereux au bâton. Riconda n'est pas un fielder extraordinaire mais il est un rude cogneur et c'est ce qu'il faut au club local.

Hier après-midi, le Montréal a perdu sa quatrième et dernière joute de sa série contre le Buffalo au stade des Bisons par le score de 2 à 0. Les hommes du gérant Jim Cooney ont remporté la victoire grâce à du superbe jeu. Tenus à quatre hits par le lanceur géant du Montréal, Gowell Claset, ils ont néanmoins réussi à scorer deux points alors que le Montréal ne put croiser le marbre une seule fois malgré ses huit hits.

Johnny Wilson, qui a officié pour le Buffalo, a reçu un support extraordinaire de ses compagnons qui ont joué une partie de toute beauté, exécutant de merveilleux catchs pour sauver leur lanceur de positions critiques.

Le Buffalo a enregistré ses deux points de façon magistrale. Pytlak, qui a scoré les deux points, était le premier homme au bâton dans chacune des deux manches. La première fois, il prit le premier après avoir été frappé et la deuxième fois il reçut quatre balles. Dans les deux circonstances, Hughes l'avança au second avec un sacrifice puis Wilson le plaça au troisième en frappant les deux fois un coup simple. Marvin Olson réussit à faire enregistrer les deux points en exécutant de parfaits "squeeze play" dans les deux occasions pour permettre à Pytlak de croiser le marbre.

Parmi les spectateurs à cette partie se trouvait Jack Slattery, un agent recruteur des Braves de Boston, venu à la rencontre afin de voir à l'oeuvre l'arrêt-court Bill Urbanski du Montréal qui semble fortement intéresser la direction de son équipe.

Samedi après-midi, le Montréal a subi deux autres échecs aux mains du Buffalo par les scores de 8 à 7 et 11 à 2. La première partie dura dix manches mais sept innings suffirent au Buffalo pour infliger une terrible raclée au Montréal dans la deuxième joute.

Pomorski a commencé la première joute mais il dut céder sa place à Roy Buckalew. Brown et Loftus officièrent pour le Montréal dans la deuxième joute sans pouvoir arrêter les cogneurs du Buffalo qui bombardèrent leurs balles dans toutes les directions du terrain.

Ollis Tucker a été l'étoile de ces deux rencontres, frappant trois coups sûrs dans chacune d'elles. Deux de ses hits ont été des home runs.

MONTREAL	AB.	R.	H.	PO.	A.	E.
Gautreau, 2b.	4	0	1	5	3	0
Conlan, 1.f.	3	0	0	2	1	0
Urbanski, ss.	4	0	2	2	3	0
Gulley, r.f.	4	0	1	1	0	0
Ripple, c.f.	4	0	1	1	0	0
Head, c.	4	0	0	3	1	0
Henry, 1b.	3	0	1	10	1	1
Martin, 3b.	3	0	1	0	1	0
Claset, p.	2	0	0	0	3	1
Pomorski, p.	0	0	0	0	1	0
a-Gaudette	1	0	1	0	0	0
b-Conley	1	0	0	0	0	0
Total	33	0	8	24	14	2

a-A frappé pour Claset à la 8e.
b-A frappé pour Henry à la 9e.

BUFFALO	AB.	R.	H.	PO.	A.	E.
Olson, 2e	2	0	0	2	4	0
Mueller, cf.	2	0	0	1	0	0
Stover, lf.	4	0	1	6	0	0
Tucker, rf.	3	0	0	3	0	0
Wrighstone, 1b.	4	0	0	9	0	0
Cooney, ss.	4	0	0	1	2	0
Pytlak, c.	1	2	0	5	0	0
Hughes, 3b.	1	0	0	0	1	0
Wilson, p.	0	0	0	0	2	0
Total	24	2	4	27	9	0

Score par inning :
Montréal 000 000 000—0
Buffalo 000 010 10x—2

Sommaire : Hits, Claset 4 en 7 ; Pomorski, 0 en 1. Points faits sur les coups de Olson 2. Buts sur 4 balles Claset 4, Wilson 1. Retirés au bâton Claset 2, Wilson 4. Coup de 2 buts Ripple. Sacrifices, Hughes 2, Olson 2. Laissés sur les buts, Buffalo 7, Montréal 7. Doubles-jeux, Claset à Head à Henry, Gautreau à Henry, Claset à Urbanski à Henry, Cooney à Olson, à Wrightstone, Olson à Cooney à Wrightstone, Conlan à Gautreau. Frappés par le lanceur, Claset 2 (Mueller Pytlak). Arbitres, Carroll et Chill. Temps, 1.38.

MONTREAL	AB.	R.	H.	PO.	A.	E.
Gautreau, 2b	3	0	1	6	3	0
Conlan, lf	5	0	1	2	0	0
Urbanski, ss.	5	3	2	0	4	0
Gulley, rf.	5	0	3	1	0	1
Conley, rf.	0	0	0	0	0	0
Ripple, cf	5	1	1	4	1	0
Head, c.	5	1	1	3	0	0
Henry, 1b.	4	1	2	12	2	0
Martin, 3b.	4	1	0	0	2	0
Pomorski, p.	1	0	0	0	0	0
Buckalew, p.	3	0	0	0	3	0
Total	40	7	11	x28	17	1

x-Un joueur de retiré lorsque le point décisif fut compté.

BUFFALO	AB.	R.	H.	PO.	A.	E.
Olson, 2b.	5	2	1	4	3	0
Mueller, cf.	2	0	0	3	0	0
Stover, lf.	4	2	1	1	0	0
Tucker, rf	4	1	3	5	0	0
Wrighstone, 1b.	4	1	1	8	0	0
Cooney, ss.	5	0	0	3	3	0
Crouse, c.	5	2	2	5	0	0
Gould, p.	2	0	0	0	0	1
Wertz, p.	1	0	0	0	3	0
Wilson, p.	1	0	1	0	0	0
a-Sax	1	0	0	0	0	0
Total	36	8	10	30	11	3

a-A frappé pour Wertz à la 8e.
Score par inning :
Montréal 132 010 000 0—7
Buffalo 003 010 001 1—8

Sommaire: Points faits sur les coups de Pomorski, Gautreau, Ripple 2, Wrightstone 3, Cooney, Crouse 2, Gulley, Tucker, Wilson. Coups de 2 buts, Gulley, Tucker, Crouse. Coup de 3 buts, Urbanski. Home runs, Ripple, Crouse. Sacrifices, Wertz, Buckalew, Mueller. Double-jeux, Ripple à Head; Olson à Cooney à Wrighstone; Laissés sur les buts, Buffalo 9, Montréal 8. Buts sur 4 balles, Pomorski 5, Gould 1, Buckalew 2, Wertz 3. Retirés au bâton, Pomorski 1, Wertz 2, Buckalew 1, Wilson 3. Hits, Gould 6 en 2 1-3; Wertz 4 en 5 2-3; Wilson, 1 en 2; Pomorski 3 en 2 2-3; Buckalew, 7 en 6 2-3. Mauvais lancers, Buckalew; Lanceur gagnant, Wilson; Lanceur perdant Buckalew. Arbitres, Carroll et Chill. Temps 2.35.

DEUXIEME PARTIE

MONTREAL	AB.	R.	H.	PO.	A.	E.
Gautreau, 2b	4	1	2	2	2	0
Ripple, 2b	4	0	0	1	0	0
Urbanski, ss	4	0	1	2	1	0
Gulley, r.f.	4	0	2	2	0	0
Conley, lf.	4	0	0	3	0	0
Head, c.	4	0	0	3	0	0
Henry, 1b.	4	0	1	8	0	0
Martin, 3b.	4	0	0	0	2	0
Buckalew, p.	4	0	0	0	2	0
Total	36	1	4	21	7	0

BUFFALO	AB.	R.	H.	PO.	A.	E.
Olson, 2b.	3	2	1	4	1	0
Mueller, c.f.	2	2	0	3	0	0
Stover, l.f.	2	2	1	2	0	0
Tucker, r.f.	4	3	3	2	0	0
Wrightstone, 1b	3	1	2	6	0	1
Sax, ss	3	1	0	0	0	1
Crouse, c	3	0	2	3	0	0
Hughes, 3b	3	0	2	1	3	1
Fussell, p	3	0	0	0	3	0
Total	26	11	11	21	7	3

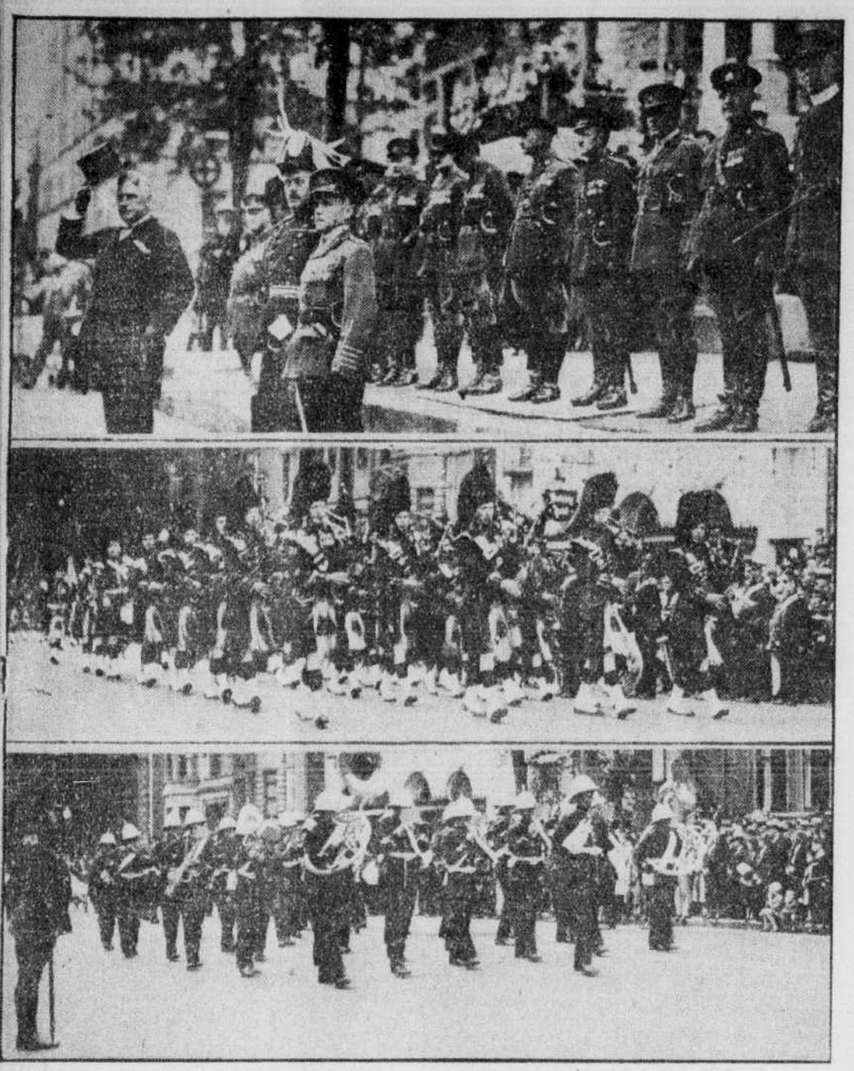
Score par inning:
Montréal 000 010 1—2
Buffalo 204 023 x—11

Sommaire: Hits, Brown, 6 en 3; Loftus, 5 en 3. Points faits sur les coups de Tucker 5, Crouse 2, Urcanski 2, Wrightstone. Buts sur 4 balles, Brown 2; Loftus 1. Retirés au bâton, Fussell 3, Brown 1, Loftus 2. Home runs, Tucker 2. Coups de 2 buts, Gautreau, Wrightstone, Crouse. Sacrifice, Mueller, Sax, Stover. Buts voles, Sax, Stover. Laissés sur les buts, Buffalo 4, Montréal 9. Double-jeu, Gautreau à Urbanski à Henry. Frappé par le lanceur, Brown (Wrightstone). Arbitres Chill et Carroll. Temps, 1.40.

Conley, l.f.	4	0	0	3	0	0
Head, c.	2	0	1	1	0	0
Loftus, p	1	0	0	0	1	0
Henry, 1 b	2	0	2	5	0	1
Martin, 3b	3	0	0	2	3	0
Brown, p	1	0	0	0	0	1
Perkins, c	2	1	0	2	0	0
Total	32	2	8	18	7	2

BUFFALO	AB.	R.	H.	PO.	A.	E.
Olson, 2b

LA PARADE D'EGLISE ANNUELLE DE LA GARNISON



Les diverses unités du district militaire No 4 ont paradé dans les rues de la ville, hier après-midi, après avoir assisté à des services religieux dans différentes églises. En haut, on voit la base de salut, en face de l'United Services Club. Le colonel, l'hon. D.-M. Sutherland, C. M. G., ministre de la Défense nationale, a pris le salut. On le voit ici saluant les unités en compagnie du major-général McNaughton, C. M. G., D. S. O., chef de l'état-major et le colonel J.-H. Chaballe, M. C., V. D., commandant de la IIe brigade d'infanterie. En arrière, on remarque: le major-général sir Henry Thornton, K. B. E., et les officiers des quartiers généraux dont, les lieutenants-colonels Prowers, D. S. O., Keefler, Lambert, le major Garon, du Royal 22e Bataillon, et le major le révérend C. Beaudin, aumônier du Régiment de Chateauguay. Au centre, le corps de cornemuse du "Black Watch" défilant devant la base et, en bas, la fanfare du Régiment de Maisonneuve. — (Cliché la "Presse").

Parade d'église annuelle de la garnison locale

Tous les régiments de Montréal y participent et une foule considérable assiste au défilé.

L'HON. M. SUTHERLAND

Une foule considérable a assisté hier après-midi, à la parade annuelle d'église de la garnison du district militaire No 4. Le défilé eut lieu rues Union, Sherbrooke, Saint-Marc et Dorchester. Le point de salut était situé, comme par les années passées, au United Services Club, rue Sherbrooke ouest, où le colonel, l'hon. D.-M. Sutherland, C.M.G., ministre de la défense nationale, le major McNaughton, C. M. G., D.S.O., chef de l'état-major, le brigadier-général W.-W.-D. Pearsone, C.M.G., D.S.O., officier commandant du district militaire, prenait la revue de nos militaires. Les environs du United Services Club étaient réservés pour les invités d'honneur des quartiers-généraux.

La parade précédée d'agents de police en motocyclettes et à cheval était ouverte par l'état-major des quartiers-généraux, qui prit sa position à la base après avoir salué le ministre de la défense nationale, le chef de l'état-major, Le major-général sir Henry Thornton, K.B. président des chemins de fer nationaux, accompagnait l'hon. M. Sutherland.

Toutes les unités du district militaire No 4 étaient représentés à cette parade. On remarquait également un nombre considérable de vétérans en civil mais portant leurs décorations ainsi que les principaux corps de cadets de nos écoles. Les cadets du Mont-Saint-Louis furent tout particulièrement applaudis.

Les services religieux

Des services religieux eurent lieu aux diverses églises de la ville. Les unités y assistaient selon leur dénomination religieuse. Les unités de langue française se rendirent à la cathédrale. Les cadets du Mont-Saint-Louis assistèrent à un salut dans leur chapelle. Les autres unités se partagèrent entre les temples qui suivent: St-George, Knox Crescent Church, St-James the Apostle, l'église Saint-Patrick et la Synagogue de la rue Stanley.

L'unité du C. N. R.

Un nouveau corps de police a participé à la parade, hier, la 79e batterie des chemins de fer nationaux. Cette batterie est incorporée à la 6e brigade d'artillerie canadienne et est commandée par le major W.-W. Boyd. Un groupe de vétérans, employés au Canadien National, a aussi pris part au défilé sous le commandement du colonel F.-F. Clarke, D.S.O.

Après la parade, la 79e batterie du Canadien National et les vétérans ont été passés en revue par le major-général sir Henry Thornton, qui les a félicités de leur belle tenue. Cette revue a eu lieu au carré Dominion. Lady Thornton accompagnait son mari.

"Vos décorations, a dit sir Henry aux vétérans, sont plus éloquentes que toutes les paroles que nous pourrions prononcer. Elles indiquent que vous avez la satisfaction du devoir accompli. De plus, a-t-il ajouté, c'est une bonne chose que les chemins de fer nationaux comptent une unité. La 79e batterie est une preuve tangible du patriotisme de nos employés de chemin de fer."

L'hon. F.-M. Fisher est opposé à cet embargo

"Tant que toutes les autres nations combineront leurs efforts pour lutter contre la Russie, elles fourniront au gouvernement soviétique les moyens nécessaires d'asservir le peuple russe sous sa tutelle", déclarait hier l'hon. E.-M. Fisher, de Londres, directeur de l'association du commerce impérial, ancien membre du cabinet ministériel de Nouvelle-Zélande, au cours d'une entrevue, à l'hôtel Windsor.

"Si le commerce avec la Russie progresse, continua l'hon. M. Fisher, les Soviets perdront tout leur ascendant sur le peuple russe. L'industrie russe sera de nouveau la propriété de particuliers. La politique de l'embargo sur les marchandises russes est tout à fait néfaste; commercer avec la Russie est le seul moyen par lequel ce grand pays reviendra à la normale."

"Bien avant cinq ans, la Russie soviétique sera devenue une menace économique pour le reste du monde, et Genève, c'est-à-dire la Société des Nations aura à résoudre ce grand problème. Je doute, dit l'hon. M. Fisher, que les hommes d'Etat parviendront à ce faire, en cette époque de la manie des barrières douanières."

Honoré par la France

(Du correspondant de la PRESSE)

Ottawa, 1er. — M. Maurice Morisset, traducteur au ministère des pensions et de la santé nationale, journaliste de Montréal, a appris de M. Arsène-Henry, ministre de France au Canada, que le ministre de l'instruction publique et des beaux-arts, de France, lui a conféré les palmes d'officier d'académie. Depuis plusieurs années, M. Morisset est mêlé au mouvement littéraire en Canada.

TEMPERATURE VARIEE

La température de l'Illinois est tour à tour celle de l'Angleterre, de l'Italie et de la Suède.

Un ouragan a causé de gros dégâts

Le vent ravage une partie de la paroisse d'Yamaska en vingt minutes.

Dans l'obscurité

(Du correspondant de la PRESSE)

Yamaska, 1er. — Un ouragan a traversé Yamaska, vendredi soir entre 6 h. 10 et 6 h. 30 et a causé des dommages considérables. Les granges et l'étable de M. Willie Cartier, l'étable et le hangar à farina de M. Jean Lemoine, boulanger, la scierie de M. F.-M. Mondou, les granges de MM. Thomas et Roch Saint-Germain et les bâtiments de plusieurs autres cultivateurs, dans le haut de la rivière, ont été détruits ou endommagés considérablement. Des poutres ont aussi enfoncé le toit et des portes de plusieurs maisons.

Plusieurs acres de terre à bois ont été rasées par le vent en plusieurs endroits et des arbres renversés dans le village ont brisé les fils électriques et téléphoniques, laissant le village sans communications et dans l'obscurité. Plusieurs arbres ont pris feu en tombant sur les fils électriques. L'étendue des pertes n'est pas encore connue. Heureusement on n'a pas eu à déplorer de perte de vie.

M. Mondoux était dans sa scierie lorsque le tourbillon emporta tout l'édifice.

(Du correspondant de la PRESSE)

St-André Avellin, 1er — Plusieurs granges et maisons ont été en partie démolies par un ouragan, qui s'est abattu sur notre région. Le service téléphonique et celui de la lumière ont été endommagés.

L'expédition Haardt est hors de danger

(Service de l'United Press, spécial à la "Presse").

Paris, 1. — Les dépêches nous apprennent que l'expédition nationale géographique Haardt en Asie était saine et sauve dans le désert Helmand du sud de l'Afghanistan.

Les savants espèrent atteindre Kandahar, une vieille ville fortifiée, aujourd'hui. Cette ville était autrefois la capitale de l'Afghanistan. On éprouvait quelque inquiétude sur le sort de la mission car on n'avait pas reçu de nouvelles depuis dix jours. Les explorateurs ont dévié vers le sud à cause de conflits à l'intérieur de l'Afghanistan.

Ordinations à Carthage

(Du correspondant de la PRESSE)

Québec, 1. — On nous apprend que quatre des membres canadiens-français de la communauté des Pères Blancs d'Afrique, actuellement à Carthage, seront ordonnés prêtres, le 29 juin. Ce sont les Pères Wilfrid Sicard, de Montréal, P.-J. Cournoyer, de Montréal; Flavius Ouellette, de Saint-Hubert de Témiscouata, et Camille Lafrance, de Trois-Pistoles.

BURDOCK BLOOD BITTERS

Etourdissements et Evanouissements

Mme Lloyd Babcock, Hartington, Ont., écrit: "Il y a quelque temps j'étais complètement épuisée. J'avais des étourdissements et souvent même des évanouissements. On me conseilla d'essayer les Burdock Blood Bitters et après en avoir pris deux bouteilles je me sentis comme une nouvelle personne.

"Mon mari souffrait d'indigestion, après les repas, et ne pouvait rien trouver pour le soulager jusqu'à ce qu'il prit du B.B.B."

Fabriqué, depuis 51 ans, exclusivement par The T. Milburn Co., Ltd. Toronto, Ont.

Belle fête à l'amicale de l'école Olier

Le premier conventum des anciens élèves a eu lieu hier. — Me Charles-Auguste Bertrand préside.

Cérémonie religieuse

L'Amicale de l'école Olier, fondée récemment, offrait dimanche son premier banquet annuel, aux anciens élèves et aux anciens professeurs, dans les salles de l'école, située à l'angle des rues Drolet et Roy.

Jamais fête d'anciens élèves n'a remporté de succès aussi complet et les 250 membres présents ont été unanimes à féliciter le président de l'amicale, Me Charles-Auguste Bertrand et les autres officiers de l'association, pour le magnifique travail qu'ils ont entrepris à l'occasion de cette première réunion, qui était rehaussée par la présence de plusieurs distingués membres du clergé dont plusieurs, anciens élèves.

Dans la matinée eut lieu la visite des classes où se trouvait l'exposition de dessins et de travaux manuels des élèves actuels. Après avoir causé du temps jadis à l'école tous se rendirent à l'église S.-Louis de France en procession, le corps de cadets de l'école en tête, pour assister à la messe solennelle, chantée à 11 h.

M. Olivier Maurault, p.s.s.

A l'église, M. Olivier Maurault, p.s.s., ancien élève et directeur de l'external classique Grasset, chanta la messe, et était assisté de MM. les abbés U. Byrd et Jean Lequin, anciens élèves, comme diacre et sous-diacre. La chorale de la paroisse sous la direction de M. Jos. Saucier, exécuta les chants religieux dignes de la circonstance.

Le sermon

M. l'abbbé Horace Chabot, vicaire à Saint-Stanislas, ancien élève de l'école a fait le sermon de circonstance. M. le prédicateur après avoir fait mention du devoir de l'action de grâce, rappelle le souvenir des défunts: curés, chapelains, maîtres et confrères et présente les salutations d'usage. Il demande à tous, qu'en cette fête du souvenir et de l'amitié, on daigne ne pas oublier les leçons des maîtres d'autrefois qui ont voulu faire de leurs élèves des hommes de principes.

Il demande à tous s'ils ont été à la hauteur des enseignements reçus. C'est aux principes, dit-il, qu'on doit la fécondité de la science; c'est aux principes qu'est due la fécondité de toute vie. L'instituteur doit faire de son élève un convaincu; la jeunesse c'est la construction en marche, et bien mal avisés sont ceux qui reprochent de consacrer trop de temps dans l'école à la formation morale du coeur de l'enfant sous prétexte de lui donner une instruction pratique. Rien ne semble plus pratique que de bâtir l'édifice non sur le sable mais sur le roc profond. Comme la science et comme l'individu, la société a besoin, elle aussi d'être fécondée par des principes: de conscience, de devoir, de droit, d'autorité et de soumission sans quoi elle est appelée fatalement à la déchéance.

Le manque d'hommes

Ce qu'on regrette de nos jours c'est le manque d'hommes de conviction. Ce serait un besoin du temps. Ce qu'on trouve trop malheureusement ce sont des hommes qui n'ont pour mobiles de leurs actions que l'ambition, pour règle de conduite que l'intérêt ou la popularité. A l'antique morale du droit et du devoir, on a substitué trop facilement la morale plus facile du succès et du fait accompli. Après un tableau de la situation difficile de l'Eglise en ces temps de lutte il rappelle que l'Eglise compte beaucoup sur les associations comme celle qu'on vient de fonder afin que tous se groupent et travaillent plus efficacement à promouvoir ses droits.

Le banquet

Un magnifique banquet suivit la cérémonie religieuse.

A la table d'honneur, on remarquait: MM. J. Perraton, A.-G. Lemerise, J.-G.-A. Payment, J.-E. Patenaude, P.-E. Rouillier, J. Shore, L.-A. Poulin, J. O'Brien, A.-J. Lagueux, A. Therrien, J.-M. Cameron, J.-N. Robert, l'abbé Jean Lequin, l'abbé L.-J. Brossard, J.-M. Manning, directeur des études de la Commission scolaire; Emile Girardin, principal de l'école; Olivier Maurault, P.S.S.; Chas-Aug. Bertrand, président; l'abbé C.-A. Labelle, desservant de la paroisse; l'abbé Antonin Legendre, A.-C. Miller, directeur du district centre de la Commission scolaire; l'abbé Horace Chabot, l'abbé William Byrd, Irénée Beauchemin assistant directeur des études; l'abbé Clodomir Breton, Georges-H. Lacasse, p.s.s., Adolphe Gariépy, J.-A. Fréchette, Adrien Berthiaume, Adolphe Brault, J.-W. Héroux, René Lafond, W. Grignon, R. Braconnier, Charles Hébert, Georges Plouffe, S. Cabana, J.-P. Hayeur, Marius Cameron, J.-W. Therrien, etc.

Après le repas, tous se rendirent à la salle académique pour entendre les distingués orateurs et les quelques artistes au programme et parmi ces derniers, mentionnons tout particulièrement M. Ernest Loiselle, de la Société canadienne d'opérette qui intéressa vivement l'assistance par ses nombreuses et spirituelles déclamations.

M. Charles-Auguste Bertrand

Me Charles-Auguste Bertrand, président, ouvrit la série de discours, en souhaitant la bienvenue aux anciens élèves et aux anciens professeurs. Il les félicita d'avoir répondu si nombreux à l'appel des officiers de l'association et fit le voeu de les voir travailler sans relâche pour le développement et le succès de l'association.

"Nous sommes fiers, dit M. Bertrand des professeurs qui, depuis 44 ans que l'école est fondée, ont orienté les anciens élèves et les élèves actuels vers un avenir brillant.

"Nous espérons, conclut le président, que la commission scolaire de Montréal reconnaîtra le bien accompli par les professeurs et que leurs droits seront respectés dans notre ville."

M. E. Girardin

M. E. Girardin, principal de l'école, rendit hommage aux anciens professeurs et affirma que la bonne renommée de l'école était due à ces éducateurs qui ne ménagèrent rien de leur travail et de leur temps pour assurer l'avenir des jeunes gens qui fréquentèrent l'école. Il rappela à la mémoire des membres présents, le nom de M. Primeau, fondateur de l'école. En terminant M. Girardin fit le voeu de voir les professeurs actuels marcher sur les traces de leurs prédécesseurs.

M. Olivier Maureault, p.s.s., M. l'abbé W. Byrd, M. A.-C. Miller, ancien principal de l'école, ajoutèrent quelques mots, puis tous se séparèrent heureux d'avoir fait revivre les jours passés à l'école et heureux de revoir les professeurs d'il y a 15, 20, 30 et même 40 ans.

LES RHUMES d'été NE PEUVENT TENIR

—si vous prenez de la quinine combinée à un laxatif doux tels que sont les

LAXATIVE BROMO QUININE

Cherchez cette signature E. W. Grove

Première réunion de l'Amicale Olier



Photographie prise hier après-midi, au cours de la première réunion des anciens élèves de l'école Olier. On remarque dans la première rangée au centre, MM. C.-A. Bertrand, président de l'amicale; Olivier Maurault, p.s.s., vice-président; l'abbé C.-A. Labelle, desservant de la paroisse Saint-Louis-de-France; Emile Girardin, principal actuel de l'école Olier; l'abbé L.-J. Brossard, aumônier de l'école; A.-C. Miller, assistant-directeur du district Centre, de la Commission scolaire catholique; l'abbé N. Chabot, l'abbé A. Legendre, J.-N. Lacasse, p.s.s., A. Berthiaume, trésorier de l'amicale, Ant. Desmarais, secrétaire; l'abbé W. Byrd, H. Brault, A. Gariépy, F. Michaud, A. Primeau, W. Héroux, E. Daoust, R. Dagenais, G.-A. Langevin, L.-A. Lapointe, A. Lacroix, etc. (Cliché O. Allard, rue Mont-Royal Est.)

Jolson, comme Chaplin veut jouer du drame

New-York, 1. — Tous les comédiens finissent toujours par obéir à la tradition qui veut qu'ils interprètent un jour leur rôle d'Hamlet. Al Jolson annonce qu'il a l'intention de réaliser un film parlé, adoptant à l'écran la célèbre pièce dramatique, "Green Pastures". Le principal rôle, qui n'est pas du tout du caractère que ceux que Jolson a réalisés, lui serait accordé. Toutefois M. Rowland-B. Stebbins, courtier retiré d'affaires et producteur à la scène de l'oeuvre de Marc Connelly n'a pas donné son consentement au sujet de la vente des droit d'adaptation à l'écran. Stebbins s'opposerait peut-être au désir de Jolson. Stebbins a un respect très grand de l'oeuvre qui raconte "la Passion" selon la pensée nègre et hésite à confier un rôle à Jolson. A date, il n'a jamais permis à aucune autre troupe que l'originale, de jouer cette oeuvre.

DES FEMMES MANIFESTENT

Le Caire, 1er. — Un groupe de femmes a manifesté en autos au Caire en faveur de la cause wafdiste.



Un autre RECORD D'ENDURANCE établi avec les—

PNEUS Firestone HI-SPEED

Pour la douzième fois consécutive, la grande course d'endurance de 500 milles d'Indianapolis a encore été gagnée avec des pneus Firestone — les pneus qui détiennent tous les records de parcours et d'endurance officiels du monde sur piste et sur route.

Un tel rendement sûr et indéfectible de la part des pneus Firestone n'est pas simplement l'effet du hasard. En voici les raisons:



1— *L'imbibition dans le caoutchouc assure 25% à 40% plus de durée aux pneus Firestone.*

2— *Le nouveau double brisant de corde Firestone met à l'abri des crevaisons, éclatements et semelles lâches.*

3— *La semelle scientifiquement dessinée assure le maximum de traction, de sécurité, de marche silencieuse et de confort.*

4— *La construction équilibrée tient le pneu sur le sol à de grandes vitesses.*

Ce n'est pas étonnant que les chauffeurs d'autos de course confient leurs vies et leurs chances de victoire aux Firestone! Les nouveaux pneus Hi-Speed vous donneront le même rendement sûr et exempt d'ennuis. Achetez-vous-en une série aujourd'hui. Voyez le vendeur Firestone le plus proche.

:—: LE PLUS DE MILLES PAR DOLLAR :—:

L'Annonce de la GAZOLINE Nevr-nox

"Dans toute l'acception du mot"

Pourquoi et Comment *Nevr-nox* fut créée

La "British American" désirait depuis longtemps produire une gazoline de première qualité capable d'éliminer le "cognement" des moteurs à haute compression . . . sans coûter plus cher. Fidèles à la politique de la "British-American," dévouée aux intérêts du public depuis vingt-cinq ans, nous entreprîmes de créer cette gazoline. Il nous fallut d'abord trouver l'huile brute présentant les propriétés "anti-knock" voulues. Les terrains pétrolifères furent découverts et achetés, les puits creusés, qui donnèrent l'huile brute de la meilleure qualité anti-cognante qu'on puisse trouver à l'est des Rocheuses. C'est avec un outillage de raffinerie perfectionné que nous manufacturons NEVR-NOX, la gazoline anti-cognante de la plus haute qualité et de prix modique. Cette huile brute est de notre propre production, transportée dans nos wagons et navires, raffinée dans nos usines canadiennes . . . colorée verte pour en faciliter l'identification . . . distribuée par nos propres postes de service et dépositaires, garantie enfin par nous-mêmes. NEVR-NOX sera en vente, partout où l'on tient les produits "British-American," dès lundi, le 1er juin . . .

A l'usage des centaines de milliers d'automobilistes qui rêvent depuis longtemps d'une gazoline puissante, propre, véritable et anti-cognante . . .

AU PRIX ORDINAIRE

Vous ne pouvez savoir combien bonne peut être une gazoline anti-cognante, au prix ordinaire, avant d'avoir essayé ce Nouveau Produit "British American".

The BRITISH AMERICAN OIL CO. LIMITED

Gazolines *Nevr-nox*, *Peerless*, et ETHYL British American - *Huiles Autolene*

Radio

AU POSTE DE LA "PRESSE"

Messages au Nord. — Disques. — Thé du Ritz. — Les "Melody Boys". — Température. — Bourse. — Récital de piano. — Programme "Provincial Transport". — Programme musical. — Causerie. — Baseball. — Questionnaire Montrose. — Programme Clark. — Programme Rogers. — Concert du Ritz. — Living Room Furniture. — Récital conjoint. — Chorale Albani. — M. Lucien Martin. — Danse du Royal-York.

AUX POSTES AMERICAINS

LUNDI, 1er

Nouvelles au Nord

De 4 h. à 4 h. 15, par gracieuseté de la Presse Canadienne le poste CKAC retransmettra les dernières nouvelles aux gens du Nord.

Disques

De 4 h. 15 à 4 h. 30, on entendra de la musique enregistrée sur disques.

Du Ritz-Carlton

De 4 h. 30 à 5, les dames qui prendront le thé auront le plaisir d'entendre des mélodies jouées pendant l'heure du thé au Ritz-Carlton.

Les "Melody Boys"

De 5 h. à 5 h. 45, Moe Weiman et ses "Melody Boys", du Maroon Club, rue Sainte-Catherine, près du Loew's, exécuteront un programme de musique de danse.

Température

De 5 h. 45 à 6, l'annonceur du poste donnera les prévisions atmosphériques et le sommaire des programmes de la soirée.

Bourse

De 6 h. à 6 h. 15, ceux qui s'intéressent à la Bourse de Montréal en connaîtront la cote par gracieuseté de la firme McCuaig Bros & Co.

Récital de piano

De 6 h. 15 à 6 h. 30, on aura le plaisir d'entendre le pianiste aveugle **Antoine Maurice.**

Provincial Transport

De 6 h. 30 à 6 h. 45, le poste CKAC irradiera un intéressant programme qui sera donné par la "Provincial Transport".

Programme musical

De 6 h. 45 à 7 h., la Montreal Light, Heat & Power Cons. offrira un programme musical.

L'oncle Joe

De 7 h. à 7 h. 25, le bon oncle Joe viendra causer à ses petits neveux et nièces et leur donnera de bons conseils pour éviter tout accident.

Baseball

De 7 h. 25 à 7 h. 30, à l'intention des amateurs de baseball, on donnera le résultat des parties par gracieuseté de la Beech-Nut Co. Ltd.

Programme Clark

De 7 h. 30 à 8, les postes CKAC et CHRC radiodiffuseront un programme spécial pour les auditeurs de langue française offert par la Cie William Clarke.

Programme Rogers

De 8 h. à 8 h. 30, la Rogers-Majestic Corporation, Ltd., offrira un programme musical.

Concert du Ritz

De 8 h. 35 à 9, l'orchestre du Ritz-Carlton donnera un concert sous la direction de Rubin Krasner.

Programme Living Room

De 9 h. à 9 h. 30, la Living Room Furniture Manufacturing Co., offrira le programme de musique vocale et instrumentale suivant avec le concours de M. Arthur Lefebvre:

"Marche Engeroli Saff"
"O Maria Marie"
"Polka Sourire"
"Sérénade . . . . . Toselli
Solo d'accordéon,
"The Waltz You Saved for Me"
"Danse des Mannequins", interprétée par l'orchestre Living Room.

Récital conjoint

De 9 h. 30 à 10, on aura le plaisir d'entendre **Mme Hortense Lord,** pianiste, et **M. Gérald Desmarais,** basse.

Chorale Albani

De 10 h. à 10 h. 30, la petite chorale Albani, dirigée par **Mlle Marie-Anne Asselin,** offrira le programme suivant avec le concours de **Mlle Gabrielle Allard:**

"Aubade printanière" . . . Lacombe
Choeur des Philistines
("Samson et Dalila") . Saint-Saëns
Solo de piano :
"Impromptu No 2" . . . . Chopin
Mlle Gabrielle Allard
Choeur: "Jeunes fillettes" . Wekerlin
"La Fantasia" . . . . . Pesse
Solo de piano :
"Le menuet" . . . . . Stojowski
Mlle Gabrielle Allard
Choeur des Magnanarelles,
("Mireille") . . . . . Gounod
Solistes: Taven, Mlle Beauchamp ; Clémence, Mlle Rousseau ; Mireille, Mlle Marisseau.

Nocturne

De 10 h. 30 à 11, le poste CKAC offrira un programme musical intitulé Nocturne, au cours duquel on aura le plaisir d'entendre **M. Lucien Martin,** violoniste, et le **Quatuor de la "Presse".** Voici le programme:

"Rêve Angélique",
("Kammenoi Ostrow") . Rubinstein
"Moment Musical" . . . . Schubert
Prélude de Pugnani
Quatuor de violoncelles :
"Obstination" . . . . Fontenailles
Grande marche de l'oratorio
"Occasional" . . . . . Haendel
Arrangement spécial: "The Rosary".

Fred Culley

De 11 h. à 11 h. 30, le poste CKAC retransmettra de l'hôtel Royal York de Toronto le programme de danse qu'exécutera l'orchestre de Fred Culley.

MARDI, 2

8 h. à 9 h. a.m.—L'heure du déjeuner de la Shirriff's Marmelade.
9 h. à 9 h. ; .—"Bonjour Madame".
9 h. 30 à 9 h. 45 p.m.—Glacière musicale Fabien.
9 h. 45 à 10 h. a.m.—"Walk-Over Shoes".
10 h. à 10 h. 15 a.m.—Disques.
10 h. 15 à 10 h. 30 a.m.—Programme Bab-O.
10 h. 30 à 10 h. 45 a.m.—L'ouverture de la Bourse de Montréal.
10 h. 45 à 11 h. 30 a.m. — Nouvelles. Températures. Disques.
11 h.—Heure Bulova.
11 h. 30 à 11 h. 45, La Cie "Canadian Canned Salmon".
11 h. 45 à 12 h.—Disques.
12 h.—Les Ambassadeurs Sapho.
12 h. 15 p.m.—Mélodies.
12 h. 30 p.m.—Bourses de Montréal et de New-York.
12 h. 40 à 1 h. 15 p.m.—Récital d'orgue de la salle Tudor.
1 h. 15 à 2 h. p.m.—Déjeuner du club Rotary.
3 h. à 3 h. 15 p.m. — Disques.
3 h. 45 p.m.—Clôture de la Bourse. — L'heure exacte d'après la montre Mulova.
4 h. à 4 h. 15 p.m.—Transmission des nouvelles au Nord.
4 h. 15 à 4 h. 30 p.m.—Edgar Herring Xylophone.
4 h. 30 à 5 h. p.m. — Jeanne Maubourg-Roberval (chants et poèmes).
5 h. à 5 h. 30 p.m.—Heure du thé, au Ritz-Carlton.
5 h. 30 à 6 p.m.—Heure Flo-Glaze.
6 h. à 6 h. 10 p.m.—Cote du marché de Montréal, gracieuseté de la maison "McCuaig Bros".
6 h. 10 à 6 h. 15 p.m.—Température. Sommaire des programmes de la journée.
6 h. 15 à 6 h. 30 p.m.—"Smiles'n Chuckles".
6 h. 30 à 6 h. 45 p.m.—Antoine Maurice, pianiste aveugle.
6 h. 45 à 7 h. p.m.—Brosseau Ltée — Heure Bulova.
7 h. à 7 h. 25 p.m.—Orchestre du Queen's.
7 h. 25 à 7 h. 30 p.m.—Baseball — Programme Clark par les postes CKAC, de Montréal et CHRC, Québec.
8 h. à 9 h. p.m.—L'Heure Provinciale.
9 h. à 9 h. 30 p.m.—Programme du C.N.R.
9 h. 30—Questionnaire Montrose.
9 h. 30 à 10 h. p.m.—Dr Herbert Sanders, organiste, de la salle Tudor.
10 h. à 10 h. 30 p.m.—Heure De Forest Crosley.
10 h. 30 à 11 h. p.m. — "A la Claire Fontaine", Alfred Laliberté, pianiste, et Robert Choquette, poète.
11 h. à 11 h. 30 p.m.—Danse du Mont-Royal.

Lundi, 1er juin

ARTICLES D'INTERET:

7 H. 45
WJZ, 760-394, New York: Symphonie Roxy.
8 H. 30
WGZ, 760-394, New-York : Programme "Good Medals".
8 H.
WABC, 860-348, New-York: Programme Fleischman.
10 H.
WJZ, 760-394, New-York: Orchestre Stromberg-Carlson.
WEAF, 660-454, New-York : Sherlock Holmes.
11 H. 15
WABC, 860-348, New-York: Fanfare Pryor.
11 H. 30
WABC, 860-348, New-York: Orchestre George Olsen.

LES PROGRAMMES:

7 H.
WBBM, 770-389, Chicago: Orchestre Gendron.
WEAF, 660-454, New-York : Arondle Birkewoix, violoniste.
WJZ, 760-394, New-York : Amos et Andy.
WABC, 860-348, New-York: Evénements du jour.
7 H. 30
WJZ, 760-394.2, New-York : Phil Cook.
WABC, 860-348, New-York: Evangeline Adams.
KYW, 1020-290, Chicago: Orchestre Agnew.
8 H.
KDKA, 980-306, Pittsburgh : Nouveautés.
WABC, 860-348, New-York: Fanfare Pryor.
8 H. 15
WABC, 860-348, New York' Programme Harbasol.
WBBM, 770-389, Chicago : "Mike et Herman".
8 H. 30
WABC, 860-348, New York: Symphonie "New World".
WJZ, 760-394, New-York: "Gold Medal Express".
9 H.
WABC, 860-348, New-York: Programme Fleischman.
WJZ, 760-394, New-York: Orchestre Maytag.
WBBM, 770-389, Chicago : Charlie Hamp.
9 H. 30
WEAF, 660-454.3, New-York : Programme de la General Motors.
WABC, 860-348, New York: "An evening in Paris".
10 H.
WABC, 860-348.8, New-York : Programme Burns.
WEAF, 660-454.8, New-York: Sherlock Holmes.
WLW, 700-428, Cincinnati: "Vision-Airs".
WJZ, 760-394, New-York: Programme Stromberg-Carlson.
11 H.
WABC, 860-348.8, New-York : Or-Trémaine.
WEAF, 660-454.8, New-York : Orchestre Richardson.
WOR, 710-422, Newark: Orchestre de danse.
WJZ, 760-394, New-York : L'heure "Slumber".
12 H. P.M.
WEAF, 660-454, New-York: Orchestre Paul Whiteman.

Musique de danse

8 H. P.M.
WJR, 760-400, Détroit: Orchestre.
10 H.
WLW, 700-428, Cincinnati: "Vision-Airs".
11 H.
WOR, 710-722, Newark: Orchestre de danse.
11 H. 20 P.M.
WGN, 720-416, Chicago: Orchestre de danse.

Mardi, 2 juin

ARTICLES D'INTERET:

8 H. P.M.
WJZ, 760-394, New-York : Orchestre Paul Whiteman.
9 H. P.M.
WJZ, 760-394, New-York: Causerie.
9 H. 30 P.M.
WABC, 860-348.8, New-York : Symphonie Philco, sous la direction de M. Howard Barlow.
WEAF, 660-454, New York: "The Fuller Man".
10 H. P.M.
WEAF, 660-454, New-York : Orchestre de danse B. A. Rolfe.
10 H. 30 P.M.
WABC, 860-348, New-York : L'heure Paramount.

LES PROGRAMMES:

7 H. P.M.
WABC, 860-348, New-York : Kate Smith.
WJZ, 760-394, New-York : Amos et Andy.
WMAQ, 670-447, Chicago : "Smack Out".
7 H. 15 P.M.
WMAQ, 670-447, Chicago : "Princess Pat".
7 H. 30 P.M.
WJZ, 760-394, New-York : Phil Cook.
WEAF, 660-454, New-York : Saynète Sconyland.
KDKA, 980-306, Pittsburgh : Chants sacrés.
8 H. P.M.
WEAF, 660-454, New-York : Programme Blackstone.
WJZ, 760-394, New-York : "Paul Whiteman's Painters".
WABC, 860-348, New-York : Fanfare Pryor.
8 H. 30 P.M.
KYW, 1020-294, Chicago : Orchestre
KDKA, 980-306, Pittsburgh : Programme musical.
WBAL, 1060-283, Baltimore : Programme McCormick.
WHAM, 1150-361, Rochester : Concert.
9 H. P.M.
WEAF, 660-454, New-York : Magazine musical.
WABC, 860-348, New-York : "Henry and George".
WMAQ, 670-447, Chicago: Programme musical.
9 H. 30 P.M.
WJZ, 760-394, New-York : "Death Valley Days".
WEAF, 660-454.1, New York: "The Fuller Man".
WABC, 860-348, New-York : Symphonie Philco.
WBBM, 770-389, Chicago: Francis-X. Bushman.
10 H. P.M.
WJZ, 760-394, New York: La vie de Sainte-Jeanne d'Arc.
WEAF, 660-454, New-York : Musique de danse, orchestre B. A. Rolfe.
10 H. 30 P.M.
WABC, 860-348, New-York : L'heure Paramount.
WJZ, 760-394.5, New-York : Clara, Lu et Em.
11 H. P.M.
WEAF, 660-454, New York: "Snoop and Peep".
WJZ, 760-394, New-York : Heure Slumber.
11 H. 30 P.M.
WABC, 860-348, New-York : Orchestre Romanelli.
WGY, 790-379, Schenectady : Programme d'orgue.
12 H. P.M.
WEAF, 660-454, New-York : Orchestre Albin.

Musique de danse

8 H. P.M.
WJZ, 760-394, New-York : Paul Whiteman.
9 H. 15 P.M.
WBBM, 770-389, Chicago : Programme R. B.
9 H. 45 P.M.
KYW, 1020-294, Chicago : Orchestre McCoy.
11 H. P.M.
WOR, 710-422, Newark : Orchestre Oakland.
11 H. 30 P.M.
WGY, 790-379, Schenectady : Orchestre de danse.

ANNONCE DE L'HEURE ET COTE DE LA BOURSE

Tous les jours où la Bourse est ouverte, le matin à 10 h. 30 et l'après-midi à 12 h. 30 et à 3 h. 45, le poste CKAC radiodiffuse directement du bureau des courtiers McDougall & Cowans la cote des Bourses de Montréal et de New-York, des Mines et du "Curb Market" de Montréal, ainsi que celle des grains à Winnipeg et à Chicago.

Tous les soirs, à 6 h., la cote du marché de Montréal est gracieusement fournie par la maison McCuaig Bros & Co.

L'annonceur du poste donne l'heure exacte d'après la montre Bulova, tous les jours de la semaine, le matin à 11 heures, à midi et à 4, 7 et 9 heures.

Programme de radio de l'Empress of Britain

Cet après-midi, de 4 h. à 5 h. se fera la première émission radiophonique du bord d'un transatlantique alors que l'Empress of Britain se dirigera vers Montréal. Parmi les personnages qui seront invités à dire quelques mots, on remarque Mary Pickford et Douglas Fairbanks, M. E.-W. Beatty, président du C. P. R., le vicomte Rothermere, l'hon. W.-D. Herridge, nouveau ministre canadien à Washington.

L'irradiation se fera du salon Mayfair de l'Empress of Britain quand le gigantesque navire sera à une centaine de milles d'ici. Le programme sera transmis sur ondes courtes par permission spéciale du gouvernement canadien et radiodiffusé dans tous les pays du monde par une grande chaîne de postes canadiens et américains.

Voici le programme en détail:

Orchestre: "Show Boat", Kern; Mme Dusseau: "Voi Lo Sapete" de Cavaleria Rusticana, Mascagni, "An Die Musik, Schubert; orchestre: "A Little Love Song", Horatio Nicholls; Stanley Maxted: "Aubade" de "Le Roi D'Ys", Lalo, "Princesita", Pradilla; orchestre: "Berceuse", Jarnefeld, et "Praeludium; duo: Mme Dusseau et Stanley Maxted; "La Ci Darem La Mano", de "Don Giovanni", Mozart. Orchestre: "Manon", Massenet; Fred English: "Mandalay"; solo de violon: "Caprice Viennois", Kreisler; orchestre: "Sylvan Scenes", Fletcher; Mme Dusseau: "Spinning Wheel", Traditional; Stanley Maxted: "Down A Down", Pilkington; orchestre: "O Canada".

Autres industries pour la métropole

M. J.-B. Baillargeon, commissaire industriel de la ville de Montréal, nous communique ce matin les activités de son service au cours de la semaine dernière: Joseph Gold and Company, d'Acton Vale, Qué., sont à installer une manufacture de soieries dans l'édifice de la "Wright Flexible Motors Company", à Montréal-Est. Le bail de location est pour une période de cinq ans et cette nouvelle industrie emploiera au début un personnel d'environ 50 hommes et femmes. De plus, W.-H. Nickereon, de Newton Center, Mass., établira dans le même immeuble une manufacture de chaussures. De 50 à 75 personnes, dont 25 femmes, y trouveront de l'emploi. "Le fait du travail féminin dans ces fabriques est très intéressant à noter, de déclarer M. Baillargeon, car jusqu'à date, on avait semblé ignorer cet élément de notre classe ouvrière."

De plus, nous apprenons à la même source que la "Rockbestos Products Corporation" a décidé d'ouvrir une usine prochainement à Montréal.

Travaux commencés au Conservatoire

Les directeurs du Conservatoire national de Musique ont ordonné, samedi dernier, le déblaiement du terrain situé à l'arrière de l'édifice qui aura façade rue Saint-Denis. Ils sont mis ainsi d'accord avec le contrat qui les lie à la ville et dans lequel il est stipulé que les travaux préliminaires doivent être commencés avant le 1er juin. Si non la ville avait le droit d'annuler ses dons.

Les ouvriers ont démoli quelques clôtures et les matériaux qui appartenaient à une compagnie de transport ont été déménagés.

Comme la "Presse" l'annonçait, il y a quelques jours, les véritables travaux ne commenceront que dans deux mois alors que les maisons, bordant la rue Saint-Denis seront démolies afin de permettre la construction de la façade et de la masse centrale du nouvel édifice.

La Mode Masculine



New-York. — Nous donnons encore aujourd'hui quelques tuyaux au point de vue du costume pour le sport.

Knickers à damiers blanc et noir, bas et chandail jaune serin, chemise bleu clair, cravate en foulard bleu et jaune.

Knickers de flanelle marron foncé, chandail et bas en poil de chameau, chemise couleur crème, cravate en crêpe de chine rouge carmin.

Pantalons de flanelle grise, veste vert de Prusse, chemise vert clair, cravate rayée vert et bleu de Paris.

Pantalons de flanelle blanche rayée noir, veston gris, chemise bleu clair, cravate carmin brûlé, souliers de daim blanc avec semelles noires.

Pantalons de flanelle marron, veste marron, chemise lavande, cravatet de crêpe de chine violet foncé.

Manifestations hostiles aux catholiques d'Ecosse

Glasgow, Ecosse, 1er. — Dix mille catholiques faisant hier leur parade annuelle furent attaqués dans le district Gallowgate, de Glasgow. Plusieurs centaines de personnes en vinrent aux prises, et il fallut, pour rétablir l'ordre, l'intervention d'un fort contingent de policiers à cheval et de constables. Plusieurs incidents semblables eurent lieu dans diverses villes de Lanarkshire.

Une parade considérable de catholiques, y compris beaucoup d'enfants, fut troublée dans Mossend et plusieurs personnes ont été blessées. On lança des pierres à ceux qui participaient à la parade ainsi qu'à une statue de la Vierge Marie, ce qui nécessita encore ici l'intervention de la police.

Le fameux quart d'heure

"En venant opérer mon arrestation les constables m'ont fait manquer une belle transaction qui m'aurait permis de payer tous mes comptes d'hôtel", a déclaré, samedi matin, au juge Enright un touriste américain du nom de Fred-L. Rogers qui était accusé de s'être esquivé d'un hôtel de cette ville en laissant en souffrance une petite note de $150 représentant les extravagances d'une seule semaine. Après lui avoir fait quelques remontrances le juge Enright condamna Rogers à payer la dette en plus d'une amende de $200 ou à défaut de paiement six mois de prison.

MACHINES RUSSES

Varsovie, 1er. — Le trust soviétique vient d'importer en Pologne 10,000 machines à coudre à des prix défiant toute concurrence.

Better RADIO SERVICE
RADIOS REPARES
Antenne posée complète $4.00
BElair 3040
178-1, 8-6 R

CHAQUE BOUTEILLE EN VAUT DEUX COMME LES AUTRES
SAPINOL
contre TOUX, RHUMES, etc. 146-1, 7

NÉVRALGIE
RHUMES
RHUMATISME
GRIPE
seront immédiatement enrayés par l'usage des capsules
U-No
ABSOLUMENT INOFFENSIVES
En vente partout : 35c la boîte.
Laboratoire U-NO, Montréal
Distributeurs : LYMANS Ltd. ou écrire Station "T", casier 61.
89-1-e, 11

REPARATIONS de RADIOS par des experts MONTREAL ELECTRICAL & RADIO SERVICE CO.
HArbour 6943
OUVERT LE SOIR
RADIO SERVICE
1-2—1-m-si-L-V-11

Elles sont un Excellent Remède
Pourquoi lee Pilules Dodd pour les reins sont si populaires
"Je souffrais terriblement du mal de reins quand mes enfants naissaient. Ma mère me conseilla de prendre les Pilules Dodd pour les reins. J'en pris plusieurs boîtes et je n'ai pas eu de mal depuis. Mon mari les a employées aussi. Il a souffert d'un terrible mal de reins et il espère être entièrement soulagé. Il se sent bien mieux depuis qu'il prend les Pilules Dodd pour les reins". Cette lettre vient de Mme Stan J. Aube, demeurant à Haut Paquetville, N.-B. Les Pilules Dodd pour les reins conservent leur popularité non pour ce qu'elles promettent de faire mais bien pour le bien qu'elles font.
DODD'S KIDNEY PILLS FOR ALL KIDNEY DISEASES BACKACHE BLADDER TROUBLES RHEUMATISM 4087 THE PROPRIETORS
Pilules Dodd pour le Rein

Nous annonçons
les noms des gagnants du
Concours de Patrons de
LINOLEUM Incrusté DOMINION

En annonçant les noms des gagnants du Concours de Patrons de Linoléum Incrusté Dominion, nous désirons exprimer nos sincères remerciements aux milliers de personnes qui ont manifesté de l'intérêt pour ce concours, et féliciter en même temps celles que le sort a favorisées en leur faisant gagner des prix. Nous voulons aussi profiter de cette occasion pour remercier les huit décorateurs d'intérieur dont la collaboration nous a été si précieuse.

Melle Cécile Perron, de la rue Shuter, à Montréal, fut celle dont les sélections se rapprochèrent le plus du choix original des huit décorateurs. Elle a par conséquent remporté le premier prix de $500. Soixante et six concurrents se placèrent en 2ème place, et conformément aux règlements du concours, la somme de $1100 qui restait à donner en prix fut partagée entre eux. Voici donc les noms de tous les gagnants:

1er Prix, $500—MLLE CECILE PERRON, 3473 rue Shuter, Montreal

2èmes Prix, $1,100 partagés également entre les concurrents suivants :

Albrecht, Emma, Stony Plain, Alta.
Anderson, C. A., Grand Forks, B.C.
Arthur, Mrs. John, Milton, Ont.
Bell, Mrs. R. S., Campbellford, Ont.
Bonneville, Miss Therese, Sutton, Que.
Brady, Miss Marie K., 38 Elizabeth St., St. Thomas, Ont.
Bueglas, William, Hanover, Ont.
Carter, Miss Hazel, 45 Upper Prince St., Charlottetown, P.E.I.
Connors, Miss Mary, 93 Maple St., London, Ont.
Copeland, Mrs. R. C., 25 Hayman Court, Wellington, St., London, Ont.
Crawford, Mrs. S., Madoc, Ont.
Croft, Roy E. B., Bloomingdale, Ont.
Coyle, Mrs. W. J., 3 Aberdeen St., Kingston, Ont.
Debrone, Mrs. Henry, Box 69, Wallace St., Wallaceburg, Ont.
Ensign, Mrs. T. L., 28 Oxford St. W., London, Ont.
Erwin, Mrs. H., Box 104, Gull Lake, Sask.
Evers, Mrs. F., Box 277, Humboldt, Sask.
Fielders, Miss Elsie, 725 George St., Fredericton, N.B.
Forbes, Mrs. J. G., 2049 Maplewood Ave., Apt. 4A, Montreal, Que.
Forbes, Miss M. E., 66 Mackay Ave., Toronto, Ont.
Gibson, Mrs. Albert, River View Farm, Paisley, Ont.
Hallman, Julia, 111 Assumption St. Windsor, Ont.
Harrow, Hunter, Essex, Ont.
Harvey, George, Trail, B.C.
Hawkins, Miss V., 13 O'Neil's Court, Sydney, C.B., N.S.
Hogan, Karl, Upper Derby, N.B.
Irvine, K. E., P.O. Box 43, Milltown, N.B.
Johnston, Miss Doris, 10 Montcrest Blvd., Toronto, Ont.
Kirk, Viola N., Box 474, Bracebridge, Ont.
Lachaine, Mrs. Patrick, 1021 Lacasse St., Montreal, Que.
Landry, Eusebe, St. Lin, Que.
Landry, Mrs. J. Henri, St. Gregoire, Que., Co. Nicolet
Leichfield, Mrs. Andrew, Brownsville, Ont.
Mackin, Mr. Patrick, 335 Bleeckers St., Toronto, Ont.
Maynard, Nellie, Georgetown, Ont.
Mercier, C. M., 39 rue Daziel, Levis, Que.
Metcalfe, Mrs. M., 31 Malakoff St., St. Thomas, Ont.
Millar, Mrs. J. F., Box 396, Essex St., Goderich, Ont.
Moquin, Melle. Mary, Plessisville, Que.
Morgan, Clara, 521 Church St., Fredericton, N.B.
Morley, Miss E. Lillian, Mill St., Milverton, Ont.
Morrison, Charles M., Lucknow, Ont.
Moscrop, Mrs. Myrtle, 5890 Dunbar St., Vancouver, B.C.
MacNeill, Mrs. C. F., 75 Steadman St. Moncton, N.B.
McDonald, Miss Lillian, Box 284, Richmond, Que.
McNeil, Miss Marguerite, 3 South St., Glace Bay, C.B. N.S.
Parker, W. R., 456 Brant St., Woodstock, Ont.
Pedneaud, Mrs. Gonzague, Box 346, Buckingham, Que.
Poulin, Fernand, 8 Bennett St., Thetford Mines, Que.
Priest, M. C., 248 Darling St., Brantford, Ont.
Pyers, Mrs. L., Yeomans, Sask.
Ratte, Mrs. Elie, 91 Alexandre, Sherbrooke, Que.
Rayne, Mrs. A. E., 65 Hydro St., London, Ont.
Reid, Mrs. Adam C., Vinemount, Ont.
Reuter, Mrs. E.V., Chesley, Ont.
Samuel, Melle. Jeanne, 455 Roslyn Ave., Westmount, Que.
Sheppard, Miss M. Inez, 155 Neville Park Blvd., Toronto, Ont.
Smith, Mrs. K. J., 7 Bryce Apts., Winnipeg, Man.
Spellman, P., 1021 Lacasse St., Montreal, Que.
Ste. Marie, Mrs. Irene, 5707 Bordeaux, Montreal, Que.
Vogan, R. G., 549 St. James St., London, Ont.
Warren, Miss Florence B., 190 Wesmouth St., Charlottetown, P.E.I.
Warren, Miss Flora C., 62 Holly St., Toronto 12, Ont.
White, Emanuel C., 146 State St., Welland, Ont.
Willard, Mrs. Charles, 512 Johnston St., Kingston, Ont.
Wrigglesworth, Mabel, 3283 Fleming St., Vancouver, B.C.

Le Linoléum Incrusté Dominion, pour toutes les pièces de la maison, est vendu partout dans les magasins à rayons et d'ameublements.

Le Linoléum Incrusté Dominion est fabriqué au Canada par les manufacturiers du fameux Linoléum Battleship Dominion.

DOMINION OILCLOTH & LINOLEUM COMPANY LIMITED — MONTREAL

La famille se réunit



Ce soir c'est soir de réunion familiale. C'est un événement hebdomadaire depuis que les enfants sont dispersés dans diverses villes, pour faire chacun son chemin dans le monde.

Ce fut d'abord Richard qui quitta le foyer pour aller travailler à la ville voisine. Richard était rempli d'enthousiasme et susceptible de manquer de mesure. Aussi son père prit-il l'habitude de lui téléphoner toutes les semaines, juste pour le maintenir sous l'influence paternelle.

Puis Hélène se maria et alla résider au loin. Sa mère éprouve le besoin d'entendre sa voix et de causer avec elle chaque semaine.

Et maintenant Lise a trouvé un emploi dans une autre ville. Mais les siens entendent sa voix par téléphone chaque semaine.

Papa et maman recueillent toutes les nouvelles et les communiquent à tous les autres. C'est garder vivace l'esprit familial —et le coût de ces trois appels du soir est moins d'un dollar.

Les taux du soir pour les appels entre postes commencent à 7 p.m. (temps local). En donnant à "Longue Distance" le numéro désiré, vous accélérez le service. Si vous ignorez ce numéro, "Information" le cherchera pour vous.

THE BELL TELEPHONE COMPANY OF CANADA
LONG DISTANCE TELEPHONE

F. G. Webber
Gérant.

Pour que toute notre jeunesse soit un groupe

L'A. C. J. C. de Montréal réunie en congrès entend parler des orientations nouvelles nécessaires à notre jeunesse.

UN MANIFESTE

Pour combattre le morcellement qui anémie nos forces vives de jeunes, il faut que l'A.C.J.C. aille résolument de l'avant et, se propageant elle-même non plus seulement par "cercles" mais par "groupes", contribue à déclancher le mouvement définitif de la "fédération" qui doit réunir dans une coopération d'ensemble, respectueuse des autonomies, mais une dans les principes communs, tout ce qui constitue la jeunesse et les jeunesses canadiennes-françaises du pays entier.

L'orientation nouvelle

Telle est la conclusion qui se dégageait de l'exposé vigoureux et substantiel que faisait hier, au congrès régional de l'A.C.J.C., M. Rodolphe Godin, vice-président général. Il avait pour mission de lever le voile sur le sens des délibérations qui se sont poursuivies depuis longtemps au Comité central et qui feront l'objet du prochain congrès général de Québec, à la mi-juin.

Les directives du Pape et des évêques se font pressantes à ce sujet, et les jeunesses d'utremer servent d'exemple éloquent...

L'unité dans la variété

Analysant les lacunes de notre jeunesse, ses forces latentes et ses potentialités, l'exposé affirme ce qui suit:

(a)—Notre organisation postscolaire actuelle délaisse la "masse" des jeunes, de sort qu'elle s'en va ailleurs, cet "ailleurs" couvrant maintes fois la neutralité ou l'amoralisme et organisant à notre insu des forces nuisibles à nos idéals.

(b)—Autre mal: la dispersion qui affaiblit en divisant. Le projet de fédération catholique de la jeunesse canadienne-française y apporte le remède... Le pape Pie XI a dit sa volonté, en parlant d'une oeuvre similaire, celle de l'A. C. J. B.: "grouper sans confondre, condenser sans absorber".

(c) Qu'y devient l'A.C.J.C.?... Restant ce qu'elle est, elle se trouve être naturellement l'"âme" rayonnante du mouvement, école de formation et noyau de chefs. Elle lui passe le service de ses organismes et l'expérience de ses 27 ans, en tout esprit de bienveillance, sans réclamer de droits d'aînesse ou de régime de faveur.

Pour ce faire

Pour cela, l'A.C.J.C. s'intensifiera et s'étendra elle-même. Elle veut que les membres restent dans les rangs jusqu'à 35 ans, si possible; autrement le renouvellement perpétuel des cadres l'affaiblit. Elle prévoit des cercles collégiaux, ruraux, urbains, universitaires, professionnels et ecclésiastiques...

Mais surtout, elle va enfin réaliser la distinction déjà établie dans ses statuts depuis toujours, entre groupes et cercles.

Le cercle est l'esprit et l'âme du corps qui s'appelle le groupe, et par son conseil dirige le groupe qui meut toute la jeunesse locale.

Le R. P. Perras, O. P., fort d'avoir connu les prodromes et les débuts de l'A. C. J. C., y souscrit de grand coeur. La fédération est possible, parce que nécessaire, affirme-t-il dans une vibrante allocution.

Le R. P. J. Paré, s. j., aumônier général, estime que le projet est tellement noble qu'il vaut un essai loyal, et que l'essai ne peut manquer d'être un succès.

Le conseil régional

Le conseil régional tenu la veille, samedi après-midi, aux salons de la Maison des Etudiants, adopta de significatifs changements aux statuts régionaux. C'est ainsi que le comité régional de Montréal, à cause de sa situation en même territoire que le comité central, fonctionnera dorénavant comme une commission spéciale du comité central, avec lequel il coopérera de plus étroite façon et sur qui il se reposera quant aux revenus nécessaires à ses activités.

Le bureau de direction régional est porté de 8 à 12 membres. Furent élus pour le prochain terme: François Desmarais, président; Fernand Ménard et Dollard Dansereau, vice-présidents, et P.-Hercule Testevide, Joseph Delage, Roland Morin, Pierre Vigeant, Adrien Gagnon, P.-Dollard Morin, Adélard Laroche, Bernard Hogue, Gérard Hébert, membres.

Le rapport du trésorier et celui des activités du comité régional furent adoptés par l'assemblée, après une discussion fraternelle mais serrée.

Hospitalité dominicaine

A la messe dite à 8 h., hier, en l'église Notre-Dame de Grâce, par le R. P. Joseph Paré, s.j., aumônier général, une centaine d'acéjistes communièrent en corps et chantèrent ensemble le Credo. Le R. P. Gabriel Perras, o.p., dans son allocution en chaire, trouva de bons mots à l'endroit de l'oeuvre. Le président régional lut, à la fin, une consécration officielle au Sacré-Coeur.

On déjeuna sur le pouce dans l'une des salles du Campanile, décorée pour la conrconstance, et la journée durant, rien ne fut négligé pour que l'hospitalité fût large et souriante.

Le rapport 1930-31

Les séances d'étude eurent lieu sous les auspices du cercle Notre-Dame de Grâce, à la salle de police, rue Botrel, gracieusement mise à la disposition du congrès par M. l'échevin Biggar. Celle de l'avant-midi groupa quelque 125 acéjistes, représentants des 35 cercles de la région.

Le rapport annuel redigé d'une manière synthétique et attrayante fut lu par le camarade Joseph Delage, secrétaire. La nécessité de la retraite fermée fut démontrée d'énergie et convaincante façon par le court travail de Lionel Mantha, du cercle Lemoyne. Le camarade Edmond Côté, délégué du comité central, félicite la région et l'invite tout entière au prochain congrès de Québec qui doit faire époque.

Le P. Paré, aum.-gén., de sa voix chaude et prenante, insista en conclusion sur la nécessité de cultiver l'optimisme vis-à-vis l'A.C.J.C. L'Association est maintenant bien consolidée; l'heure est venue de l'offensive, du rayonnement. Développer les principes de l'oeuvre, ce n'est pas les trahir...

En mémoire de son Eminence

Sitôt reçue par téléphone la nouvelle de la mort de son Eminence le cardinal Raymond-Marie Rouleau, O.P., les RR. PP. dominicains la communiquèrent à l'A.C. J.C., en congrès qui, par la voix du R. P. aumônier général, rendit un hommage ému au grand archevêque ami des jeunes, et commença sa seconde séance d'étude par le "De Profundis" et le vote d'un télégramme de sympathies.

Les funérailles de Mme E. Archambault

Lundi, le 25 mai, ont eu lieu les funérailles imposantes de Mme Emilien Archambault (née Delphine Jolivet), âgée de 68 ans et 1 mois, épouse d'Emilien Archambault. La défunte laisse dans le deuil son époux, M. Emilien Archambault, ses fils, Eugène et Lucien, ses filles, Maria (Mme C. Roberge), Corine (Mme Clément Perrault, son frère, Damase Jolivet, sa belle-fille, Mme Eugène Archambault, ses gendres, MM. Camille Roberge et Clément Perrault, une tante, Mlle Rose Thibeault, ses belles-soeurs, Mme veuve Noé Jolivet, Mme veuve Arthur Jolivet, Mme Damase Jolivet, Mme Aimé Archambault, Mme Ephrem Archambault, Mme W. Rousseau, ses beaux-frères, Ephrem Archambault, Aimé Archambault, W. Rousseau, ses petits-fils, Camille et Claude Roberge, Emilien Perrault, ses neveux, MM. René et Dollard Archambault, Léo, Armand, Lionel Rousseau, Arthur Jolivet, MM. A. Bélair, R. Richelieu, A. Legrault, A. Lefebvre, G. Royer, L. Lebeau, P. Thibeault, Arthur Cérat, O. Desjardins, O. Archambault, J.-B. Gessery, A. Deslauriers, Paul Hétu, Léo Robillard, J.-A. Guérard, G. Gougeon, J.-B. Poitras, J.-E. Paré, C. Charette, O. Benoit, L. Brais, L. Payette, C. Mesnard, S. Thériault, P. Ledoux, N. Grégoire, W. Perrault, A. Dufresne, J. St-Amour, C. Léveillé, N. Marcil, E. Therrien, l'abbé Daniel, C.-H. Bleau, J.-M. Connolly, R. Payette, H. Saint-Germain, Paul Longpré, Albert Cérat, D. Collin, R. Corbeil, Georges Lavigueur, W. Robillard, L. Robillard, Pierre Hétu, Willy Payette, O. Lebeau, P. Lebeau, Wilbrod Payette, Dr J.-A. Dufresne, W. Lauzon, L. Brais, Félix Mesnard, Jolien Martel, H. Dubois, P. Thériault, Albert Brisebois, U. Brunet, Roméo Brunette, O. Dufresne, G. Hardie, H. Lavigne, D. Aucoin, J.-B. Dagenais, Laurent-Mesnard, Charles Blais, J.-B. Laplante, N. Payette.

Dans l'assistance on remarquait: ses filles, Maria (Mme C. Roberge), Corine (Mme Clément Perrault), ses belles-soeurs, Mme Vve Noé Jolivet, Mme Vve Arthur Jolivet, Mme Aimé Archambault,, Mme W. Rousseau, ses nièces, Yvonne Rousseau, Laurette, Berthe, et Lucille Archambault, Mme Boyton, Mlle Rose Thibault, Mlles J. Gravel, Rachelle Bonin, J. Caron, M. et Mme Laporte, M. et Mme Thériault, M. et Mme A. Mongeau, M. Robert-Eugène Brais, Mme W. Payette, Mme Hurtubise, Mme Gervais, Mme Lalonde, Rév. Soeurs Grises, Soeurs Claire et Marie Antonin, des Soeurs de la Providence, Mme Robillard, Mlle M. Raymond, M. et Mme David Blais, Mlle A. Robillard ainsi qu'un grand nombre d'autres.

Tributs floraux: Maria, Corine, Lucien et Eugène Archambault, famille W. Rousseau, famille Aimé Archambault, M. René Archambault, Canadien National, Bonaventure, famille Georges Lavigueur, Lucien Lebeau, les employés de l'Université de Montréal, M. L. Robillard, les employés, Canadien National, S.-Henri.

Offrandes de messes: Mme Vve Jolivet, de Winnipeg, M. et Mme Donat Collin, les employés de l'Université de Montréal, M. et Mme A. Mongeau, famille M.-P. Bénard, famille A. Archambault, M. et Mme Laurent Mesnard, M. et Mlle Brais, M. et Mme Ephrem Archambault, M. et Mme J.-M. Routhier, Mme A. Jolivet, M. et Mme Willie Robillard, Mme Edouard Provencher, M. et Mme Boynton, Dr E.-G. Asselin, Dr J.-E. Gendreau, Mme Elzéar Ouimet, M. et Mme Julien Martel, famille W. Payette, M. et Mme Lambert Payette, M. Georges-Emile Lafortune.

Bouquets spirituels: C.-E. Roberge, M. et Mme C.-E. Mesnard, famille H. Larue, Mlle Rachelle Bonin, M. et Mme L. Ethier.

Télégrammes de sympathies: M. et Mme Armand Roy, famille Jos. Robert, P.-J. Rochon, E. Galarneau.



L'hon. ROBERT EDWARD HARRIS, juge en chef de la Nouvelle-Ecosse, qui est mort samedi chez lui, à Annapolis Royal, à l'âge de soixante-dix ans.

Magistrat décédé

Mandamus contre la cité de Montréal

Kauffman Construction Ltd vient de présenter un bref de mandamus péremptoire contre la ville de Montréal qui refuserait illégalement d'émettre un permis de construire après que tous les plans aient été approuvés selon les divers règlements de la cité. La requérante se plaint de l'influence indue de l'échevin Savignac qui aurait décidé la ville à refuser ce permis.

Un vol dans une gare du Canadien National

M. William McMaster, télégraphiste à l'emploi du Canadien National, à Val Royal, prévenait, ce matin, à 6 heures 10, le poste de police No 32 qu'il venait de constater une effraction dans la gare de l'endroit précité. Des agents se sont rendus sur les lieux et ont constaté que des cambrioleurs, après avoir enfoncé une des fenêtres de l'immeuble, avaient réussi à ouvrir le coffre-fort d'où ils avaient volé une somme d'environ $200.

Fausse arrestation qui coûte un montant de $100

L'honorable juge Loranger, de la Cour supérieure, a maintenu jusqu'à concurrence de $199 une action en dommages au montant de $1030 prise par le notaire Ludger Labrosse contre Sam Dubrofsky qui l'avait fait arrêter le 29 septembre 1930, pour obtention d'argent sous de fausses représentations. Le notaire Labrosse fut subséquemment acquitté par le juge Amédée Monet, en Cour des sessions de la paix.

La caserne No 23 a été ouverte samedi

La nouvelle caserne des pompiers, No 23, située à la place Saint-Henri dans le quartier que représente l'échevin Allan Bray, a été ouverte samedi. L'inauguration officielle du nouvel édifice n'aura toutefois lie qu edans quelques jours alors que le président du comité exécutif et le directeur du service des incendies, M. Raoul Gauthier y assisteront.

Deux camions-automobiles seront de service à cette caserne.

Le chef ingénieur Patrick Gauthier nous faisait remarquer ce matin que toutes les nouvelles casernes auront désormais des appareils-automobiles.

A l'heure actuelle, 22 casernes possèdent des appareils. Il y a aussi 132 chevaux en service dans les 24 autres casernes.

Pour vol de poules

Les agents de la Sûreté provinciale travaillant sous les ordres du sergent-détective Jargaille continuent à purger nos campagnes des voleurs qui ont infesté certains districts.

Vendredi dernier, le détective Gauthier arrêtait deux individus accusés d'avoir volé un cochon. Ces individus, interrogés par le sous-chef Dorais et le sergent Jargaille avouèrent avoir commis au moins 20 vols de poules dans les environs de Lachute. Ils recevront leur sentence le 5 du courant, à Saint-Jérôme. Ils ont donné les noms de R. Larocque et d'Alexandre Larocque.

Le détective Dion a aussi arrêté, dans le district de Sweetsburgh, quatre individus accusés d'avoir commis plusieurs vols de poules.

Une disparition

Un jeune homme de 28 ans, nommé Anthony McNamara est disparu depuis samedi dernier, de Montréal. Il mesure 5 pieds 6 pouces et pèse 115 livres. On le croit rendu à Toronto, mais son absence cause de l'inquiétude.



Feu Mme E. ARCHAMBAULT

Le convoi funèbre est parti de sa demeure, 4621 rue Mentana, pour se rendre à l'église Notre-Dame du Très Saint Sacrement. La levée du corps fut faite par M. l'abbé J. Denniss, vicaire de la paroisse Sainte-Catherine. Le R. P. Ouellette chanta le service, assisté de M. l'abbé Denniss et du R. P. Félix Marie, franciscain, comme diacre et sous-diacre. La chorale, sous la direction de M. L. C. Boulanger, exécuta la messe de Von. M. Paul Campbell touchait l'orgue.

Dans le cortège funèbre, précédaient le corbillard, les Dames de Ste-Anne, Mmes J.-M. Hurtubise, M. Pilon, M. Giroux, E. Kinlough, H. Lemieux, C. Bertrand. On remarquait à la suite, son époux, Emilien Archambault, son frère, Damase Jolivet, ses fils, Eugène et Lucien Archambault, ses gendres, Camille Roberge et Clément Perrault, ses beaux-frères, Ephrem Archambault, Aimé Archambault, W. Rousseau, ses petits-fils, Camille et Claude Roberge, Emilien Ferrault, ses neveux, MM. René et Dollard Archambault, Léo, Armand, Lionel Rousseau, Arthur Jolivet (Léda) Charest a eu lieu ici. Mme Tardif laisse son époux et quatre enfants en bas âge.

—Mme Grégoire Tremblay, née (A. Tardif), est morte à l'âge de 86 ans. Elle laisse plusieurs enfants et petits-enfants.

Artificiels
1ère qualité
Extra Spécial
PRIX
$3.50
CIE J. C. NOURY, LTEE
1587 Saint-Denis
Vis-à-vis le théâtre St-Denis
TEL. HArbour 8730

NOS SUCCURSALES
Pour l'accommodation de nos nombreux clients et annonceurs nous avons installé une succursale chez
Mme TRUDEAU
675 Cadillac à Guybourg
Téléphone CLairval 8096
pour la réception des annonces classées, ainsi que les naissances, décès, etc, qui seront acceptées aux mêmes prix qu'au bureau principal.
LA PRESSE

Un ultimatum des musulmans

Bombay, 1—La conférences panmusulmane des Indes a adopté, aujourd'hui, une résolution déclarant qu'elle n'accepterait pas la constitution projetée pour les Indes à moins que le gouvernement britannique n'accède aux conditions de cette conférence. Ces conditions comprennent le refus absolu de tout système en vertu duquel les sectateurs indous et les sectateurs musulmans voteraient ensemble. Le président de la conférence a dit: "Les musulmans mourront en combattant pour la conservation de leurs droits plutôt que d'accepter l'esclavage sous la domination des infidèles."

Une autre résolution demande aux délégués musulmans de refuser d'assister à la conférence paritaire à Londres, s'ils prévoient que les demandes de la conférence musulmane seront rejetées.

L'enquête sur le prix de l'argent en Chine

Shanghaï, Chine, 1—Le sénateur Tasker-L. Odie, du Nevada, est arrivé aujourd'hui de Manille à Shanghaï pour étudier la chute des prix de l'argent en Chine. Le sénateur Key Pitman, du Nevada, l'autre enquêteur américain, est attendu ici demain.

Crowley va mourir sur la chaise électrique

Mineola, N.Y., 1. — Le jeune bandit Francis Crowley, l'assassin de policiers, a été condamné aujourd'hui par le juge Smith à mourir sur la chaise électrique dans la semaine du 5 juillet pour le meurtre du policier Frederick Hirsch.

Un avion manoeuvré sans pilote à bord

Houston, Texas, 1.—En présence d'une foule de 6,000 personnes, l'inventeur Robert-E. Autrey, de Los Angeles, monté sur un aéroplane, a fait manoeuvrer hier à distance, au moyen d'un appareil de son invention, un autre appareil sur lequel ne se trouvait aucun pilote.

Capitol Jewellers Ltd obtient $100 de dommages

L'honorable juge Loranger, de la Cour supérieure, a maintenu jusqu'à concurrence de $100, une action en dommage au montant de $303, prise par Capitol Jewellers Ltd contre Trocadero Restaurs Ltd, à la suite d'une inondation causée par l'explosion des calorifères de l'établissement de la défenderesse qui se trouve situé au dessus de celui de la demanderesse.

En l'honneur de Jeanne

Rouen, France, 1. — En l'honneur de Sainte Jeanne d'Arc, la jeune fille qui a délivré la France du quinzième siècle et qui a été brûlée au pôteau pour hérésie, le haut clergé de l'Eglise catholique et les autorités civiles et militaires de France ont participé hier à un grand défilé. Six cardinaux dirigeaient la procession. De grandes couronnes de fleurs ont été jetées dans la Seine, tombeau de la sainte.

Vol hardi dans la rue

Mme J. Ouimet, 1701, rue Jolicoeur, s'est plainte au poste de police No 25, que, comme elle passait dans la rue Jolicoeur, vers 11 heures, hier soir, elle s'est fait voler sa sacoche contenant $5. Les voleurs, deux jeunes gens, ont aussitôt pris la fuite, mais la victime a pu en donner un bon signalement aux policiers.

Liqueurs et chauffeurs

Plus de cinquante individus ont comparu, ce matin, devant le juge Tétreau, sous l'accusation d'avoir tenu des débits clandestins de liqueurs ou d'avoir été trouvés dans ces endroits.

Les chauffeurs arrêtés sans permis de conduire, depuis samedi, étaient aussi nombreux. Le juge Tétreau a déclaré qu'à l'avenir il se montrera sévère pour les délits de cette nature.

Nombreuses pertes de vie

Stamboul, Turquie, 1. — Quarante maisons de Bourassa, au pied du mont Olympe, se sont écroulées durant la nuit, les fondements en ayant été minés par les eaux. Quinze personnes ont perdu la vie dans une inondation à la ville d'Havza.

NOURYSOL
Quand vous sentez des picotements, des brûlures, des douleurs, quand les yeux pleurent, employez "NOURYSOL".—En vente dans les pharmacies. Liquide et onguent $1.00 la boite.

NOUVELLES DE NOS VILLAGES

SAINT-MICHEL DE BELLECHASSE

—Récemment, eut lieu le mariage de Mlle Jeanne Dufour à M. Edmond Roy.

—Le corps de Geo.-Maurice Vézina, a été repêché et un libéra fut chanté.

SAINT-ALEXANDRE DE KAMOURASKA

Ces jours-ci, 50 enfants de notre paroisse ont fait leur communion solennelle. Il y eut aussi renouvellement des promesses de baptême, consécration à la Sainte-Vierge et voeux de tempérance.

SAINTE-MADELEINE DE SAINT-HYACINTHE

—Mme L. Daigle, de S.-Hyacinthe, en visite chez M. J. Roy, son gendre.

—M. Charles Boucher a passé quelques jours à Sainte-Thérèse de Blainville, chez M. B. Roy, son gendre.

—M. l'abbé Osias Boucher, des Etats-Unis, en visite chez son père, M. Charles Boucher.

—Mlle Amanda Boucher et sa cousine, des Etats-Unis, sont allées à Montréal.

—M. Octave Beauregard a vendu une propriété à M. A. Jodoin, de S.-Hilaire.

—Dernièrement, étaient chez Avila Sénécal: M. et Mme Ovide Loiselle, de S.-Marc.

—Ces jours derniers, eut lieu le service de Mme Delphis Jodoin. Son mari l'avait précédée dans la tombe, il y a un an.

SAINTE-MARIE DE BLANDFORD

—M. et Mme Henri Fournier, de Shawinigan, sont venus chez MM. Hector et Paul Bouchesnie.

—M. Joseph Deshaies, de Manchester, chez M. Edmond Deshaies.

—M. J.-A. Savoie, M.P.P., de passage ici.

—Mme W. Chesneuf est revenue dans sa famille après avoir passé quelque temps à Franklin.

—Mlle Germaine Roy, institutrice à S.-Louis de Blandford, chez son père, M. Lucien Roy.

—Mme Henri Ouellet a passé quelques jours chez des parents, à Trois-Rivières.

—Mlles Lilianne et Mariette Fournier, de passage à S.-Célestin.

—Mme Edouard Mailhot, de Gentilly, est venue rendre visite à M. Chesneuf.

—M. Samuel Laroque, de Shawinigan chez M. Alex Beaudet.

—M. Onésime Dumont, de Gentilly, est venu rendre visite à M. Antonio Morissette.

FOURNIERVILLE, SASK.

—Mme Lacasse, de Gouverneur, a passé quelques jours chez sa soeur, Mme Jos. Chabot.

—Mme Fortunat Dion est allée à l'hôpital de Gravelbourg, où elle a subi une opération.

—M. et Mme J.-L. Fournier et M. et Mme Arisilde Fournier étaient à Fontaix, ces jours derniers, chez le Dr Beaudoin.

—M. et Mme Geo. Couture, en visite à Gravelbourg.

DESBIENS, LAC S.-JEAN

—M. et Mme Raoul Martel sont allés à Québec pour les funérailles de M. J. Pouliot.

—La famille de M. Gosselin, ingénieur forestier, est arrivée pour demeurer parmi nous.

—Nos Quarante Heures ont eu lieu récemment.

—La communion solennelle de 23 enfants de la paroisse a eu lieu, ces jours-ci. Un sermon fut donné par le R. P. Desjardins, Rédemptoriste.

—M. et Mme Louis Rolly, de Roberval, en visite chez M. Rodolphe Sliger.

SAINT-LOUIS DU HA! HA!

M. Marcel et Mlle Reine Moreau ont reçu des amis à une soirée. Les invités étaient: Mlles Annette Castonguay, Cécile Morin, Jeannette Ethier, Laurette Dabson, Lucienne Guérette, Marie-Anna Paradis, Ida Fournier, MM. Armand Castonguay, Dollard Guérette, Alex. Paradis, Roméo Fournier, Charles Pelletier. Après avoir joué quatre parties de cartes, il y eut musique et chant. Les prix aux cartes furent gagnés par Mlles Lucienne Guérette et Laurette Dabson.

—M. Lionel Deschênes, de S.-Alexandre de Ham, est établi ici.

—Les enfants de notre paroisse ont fait leur communion solennelle, ces jours derniers.

—Mlle Alice Dupéré est venue dans sa famille.

KAMOURASKA

M. et Mme Louis Marquis, de Rivière-du-Loup, ont visité leurs fillettes, au couvent.

—M. et Mme Léopold Cloutier, de Montmagny, sont parmi nous pour quelque temps.

—M. et Mme Arthur Massé, de Québec, à leur chalet, pour quelque temps.

—M. Louis Levasseur, des Etats-Unis, chez sa soeur, Mme Alphée Michaud.

—Mlle Marie-Ange Levesque, de Sainte-Perpétue, chez sa tante, Mme Joseph Alexandre.

—Mme Philippe Labrie est de retour parmi nous, après avoir passé quelque temps à Québec.

—Mlle Délima Paradis, de Sainte-Anne, est chez ses parents, M. et Mme Jean-B. Paradis.

—M. l'abbé Eulogre Pelletier, curé de S.-Bruno, était au presbytère, dernièrement.

—S.E. Mgr O. Plante, de Québec, est venu confirmer une centaine d'enfants.

HAY'S MILLS

—Quelques parents et amis se sont réunis, récemment, chez M. E. Fauteux. On y remarquait: MM. et Mmes Onésime Fauteux, Théodore Richard, Alphonse Bouffard et leur fils; Isabelle et leurs enfants, Clémence, Julienne, Doretta et Albert; MM. et Mmes Hector Bouffard, Hector Fauteux et leur fillette, Yolande; N. Brault, et leur fille, Suzanne; Phillas Fauteux; MM. Clodomir Fauteux, Wilbrod et Mathurin Routier, M. Dupuis, Cyrille Roulcau, Oliva Brault, Lucien M. Fauteux, etc.

—Mlle Desneiges Dupuis, chez Mme Léonard Routhier.

—Mme Louis Grenier chez M. et Mme Armand Dupuis.

EAST-HEREFORD

—M. Alph. Laverdière, de Sherbrooke, de passage dans notre localité.

—M. et Mme Hoffner, Mlle Edith Tétreault, M. Raymond Gélineau, de Lawrence, Mass., ont rendu visite à M. et Mme Charles Grandmaison.

—Mme Adélard Paquette, de Trois-Rivières, en visite chez M. M. Riendeau et autres parents.

—M. et Mme Freddy Blouin se sont rendus à Groveton, chez des parents.

—Mlle Jeanne Duranleau, de Barford, chez M. Stanislas Dupuis.

—M. Jos. Dumoulin, sa fille, Clara, et son fils, Eugène, à Ste-Edwidge, chez des parents.

—M. et Mme Amédée Paquette, de Berlin, chez M. Nap. Paquette.

—Se sont rendus à Beecher Falls, aux funérailles d'une tante, Mme Pierre Dupuis: MM. et Mmes David, Joseph, Freddy et Emm. Blouin, Stanislas Dupuis; Mme M. Dupuis.

—M. l'abbé Poitras, de Sherbrooke, a passé quelques jours au presbytère.

—M. et Mme Josaphat Brochu, MM. Médéric et Alfred Pivin, à Sherbrooke et à Rock-Forest.

—Dernièrement, ont eu lieu nos Quarante-Heures.

STE-ROSE DE WATFORD

—M. Alfred Gilbert a épousé Mlle Simonne Lessard. Le mariage fut béni par M. le curé Edouard Bouvret.

—Chez MM. Eph. et Ls. Bougie: Mme Ludger Mignault, de S.-Anselme, et son fils, Edouard, de Québec.

—Mlles Edith et Adrienne Audet entrées au noviciat des soeurs Dominicaines, à Québec.

—Nous avons eu une conférence agricole donnée par M. l'abbé Grondin et M. Evan. Paulin, agronome de S.-Georges.

—Mlle Lucia Marquis est de retour de Mansonville.

—M. et Mme Fortunat Rousseau, de S.-Louis, étaient ici dernièrement.

S.-GABRIEL DE RIMOUSKI

Ces jours derniers a eu lieu, dans l'église paroissiale, le service de Mme Joseph Joubert, née (Priscillia) Valcourt. La défunte laisse son époux, plusieurs filles et 2 garçons.

—Le service de Mme G. Tardif, née

S.-DENIS-SUR-RICHELIEU

—Les pompiers de notre village sous la direction de M. Albert Bonin, ont eu à combattre deux incendies, en fin de semaine.

—La grange de M. Blais, au milieu du village a été détruite. L'autre incendie s'est déclaré à la bâtisse de l'aqueduc.

—Le Dr Richard qui revenait de la Louisiane a été victime d'un accident, et il est retenu au lit, dans un hôpital de la Nouvelle-Orléans.

POINTE DU LAC

—M. et Mme Onézime Benoit ont eu la visite de Mme Hilaire Dupont, et de M. et Mme Eddy Dupont, de Montréal.

—M. Pierre Fortin, de Montréal, l'hôte de M. et Mme J.-B. Fortin, de Pointe du Lac, et de Mlle M.-R. Fortier, au couvent.

—M. Ferdinand Comeau a eu la visite de son frère, de Montréal, M. C. Comeau.

—Mlle Oneida Désaulniers, de Sainte-Flore, en visite chez M. J.-B. Fortier.

—M. Charles-E. Rouette, de Montréal, chez son père, M. O. Rouette.

—M. N. Desfossés est venu chez lui, ces jours-ci.

—Mme O. Rouette, en voyage à Montréal.

Les échevins présentent...

SUITE DE LA PAGE 8

ville prendra les mesures nécessaires pour protéger nos propres ouvriers.

Explications de M. Bray

M. Gabias parle aussi de la machinerie employée et des matériaux fabriqués en dehors de Montréal. M. Bray réplique que les machines et les matériaux donnent de l'ouvrage à l'ouvrier qui les fabrique. L'augmentation citée par M. Gabias semble plutôt s'appliquer en tenant compte du fonds de roulement. Puis il met devant le conseil un rapport de M. Mérineau qui déclare qu'en 1929 la dette fixe de Montréal était de $173,000,000, dette qui fut portée à $187,000,000 en 1930.

M. Biggar ajoute à ceci que la ville, dans tous les cas où la chose fut possible, n'acheta que des matériaux produits à Montréal; dans les autres cas, on s'est adressé à la province, puis au pays. Dans l'impossibilité d'avoir des matériaux au pays, on avait dû alors aller en dehors, mais seulement dans ces circonstances.

M. Weldon a aussi demandé des travaux pour son quartier, ainsi que M. Gilday. Finalement, le comité général a adopté à l'unanimité la motion suivante:

"Que le comité exécutif soit prié d'étudier l'opportunité de tenir dans le plus bref délai possible un referendum pour connaître l'opinion des propriétaires au sujet d'un emprunt ne devant pas excéder la somme de $5,000,000, pour l'exécution de travaux permanents absolument urgents et qui procureront le plus de travail possible aux citoyens de Montréal y ayant droit."

La séance a été ajournée à vendredi matin, à dix heures.

AFFAIRES EN COMMUN AVEC LA CIE DES TRAMWAYS

La commission des tramways soumet au conseil municipal les procès-verbaux suivants d'assemblées qu'elle a tenues récemment avec les représentants de la ville:

* * *

"Le président de la commission expliqua à l'assemblée qu'il s'agissait de discuter le rapport du comité exécutif amendé de manière à faire tomber sur la commission et la compagnie des tramways de Montréal la responsabilité de l'établissement d'un service d'autobus sur le pont de Montréal.

"Sans attendre de plus amples explications et gariant officiellement au nom de ses collègues, le président du comité exécutif déclara que c'était le désir de la cité de Montréal de voir établir un service d'autobus sur le pont de Montréal, à titre d'essai seulement jusqu'au 31 décembre prochain, et il ajouta qu'il ne croyait pas à un déficit considérable pendant une période aussi brève, pour un service de six autobus seulement. Le président de la commission croit que cet essai peut être tenté à la condition qu'en octobre 1931, c'est-à-dire deux mois avant l'expiration du contrat d'essai, les autorités municipales soient de nouveau convoquées alors que la commission leur fera rapport sur les résultats à date du service d'autobus sur le pont. On pourra en ce temps là, discuter les conditions d'un service définitif, s'il y a lieu. Le président de l'exécutif et ses collègues ajoutèrent qu'ils étaient entièrement satisfaits des explications données relativement au fonctionnement d'un service temporaire expirant au 31 décembre 1931.

* * *

Le président de la commission soumit aussi à l'assemblée la question du service d'autobus de la rue Sherbrooke et de l'opportunité de supprimer les boucles aux rues Demontigny et Burnside. Un grand nombre de voyageurs se plaignent de la perte de temps occasionnée par ces crochets et de toutes récentes inspections démontrent que la boucle à la rue Demontigny ne profite qu'à une infime minorité de voyageurs. Le président ajoute qu'en supprimant ces boucles il serait possible de prolonger plus à l'est le service d'autobus Sherbrooke, de manière à desservir le terrain de golf municipal. De même, les autobus Sherbrooke, au lieu de passer par la rue Cherrier devraient tourner avenue Laval pour atteindre la rue Sherbrooke, ce qui leur permettrait de desservir le Mont Saint-Louis, le couvent Saint-Louis de Gonzague, les clubs Saint-Denis, Canadien, Universitaire et autres. Seulement, il faudrait que la cité vît à supprimer le stationnement avenue Laval et à arrondir le coin du trottoir à l'angle des rues Sherbrooke et Laval.

Les personnes présentes à l'assemblée se déclarèrent favorables au changement suggéré.

* * *

Billets payés à certains fonctionnaires. Comme le directeur des services municipaux, dans le but de remédier aux abus qu'il signale dans sa lettre du 29 avril 1931, suggère l'idée d'une passe portant la photo de l'employé, le président de la commission répond en invoquant l'article 81 du contrat, exigeant qu'un billet soit déposé dans la boite de perception du conducteur. Il est tout de même possible de mettre les restrictions nécessaires à la validité dudit billet, fixation des heures d'acceptation, invalidité pour le dimanche, etc. Le président signale incidemment le cas de billets pour la police et il ajoute que ces billets spéciaux ne devraient pas être valables sur les autobus à trois billets pour 25 cents. M. Thornton attire l'attention du directeur des services sur le fait que certains officiers de police tentent parfois de forcer leur admission sur les autobus en présentant leurs billets spéciaux pour le tramway. Après avoir déclaré qu'il serait préférable que la cité achetât des billets spéciaux pour fonctionnaires, le président termine en déclarant qu'un projet de billet spécial sera préparé incessamment, puis soumis aux autorités municipales pour approbation. Cette solution rencontre l'approbation unanime de l'assemblée.

* * *

Contribution de la compagnie des tramways au viaduc de l'avenue Girouard. Attendu qu'il y a eu entente à ce sujet, le président de la compagnie déclare qu'il ne s'oppose pas au remboursement à la cité du coût dudit viaduc jusqu'à concurrence d'une somme de $50,000.

* * *

Ligne d'autobus rue Sherbrooke. Le président de la commission souleva, au début de la séance, la question du service d'autobus de la rue Sherbrooke. Il déclara que les plaintes étaient nombreuses dans le public, relativement aux retards apportés dans ce service par les boucles Burnside et Demontigny, et il produisit des rapports d'inspections et des chiffres à l'appui. Il ajouta qu'en supprimant ces deux boucles, il serait peut-être possible de prolonger le service vers l'est jusqu'au terrain de golf municipal. Les représentants de la cité se montrèrent favorables au projet, mais la date de sa mise à exécution serait fixée plus tard.

* * *

Service d'autobus dans le quartier Saint-Paul. La question d'établissement d'un service d'autobus dans Ville Emard est discutée. Le président de la commission déclare que vu la dépression qui sévit actuellement il faut se montrer très prudent au sujet de la création de nouveaux services et il suggère que l'étude de la question soit reprise au mois d'août. Cette suggestion est adoptée.

* * *

Licences d'autobus pour chauffeurs. Rappelant le nouveau les conditions de la création du service d'autobus à Montréal, le président dit qu'il avait alors été convenu que la cité n'imposerait pas de taxe sur ces voitures. Après une brève discussion, l'étude de la question fut remise à une autre année à la demande du directeur des services municipaux.

Décès de M. Israël Clément

Nous apprenons la mort de M. Israël Clément, ex-échevin de Ville LaSalle, décédé dans sa soixante-onzième année, au No 9285 chemin La Salle, à Lachine. Les funérailles auront lieu mardi matin, à l'église Saint-Nazaire. L'inhumation se fera à Lachine. Le défunt est né à Lachine, mais demeurait à Ville LaSalle depuis 30 ans.

M. Clément laisse son épouse Ida, née Trahy; trois fils: Israël, Byrne et Eugène (de Ville LaSalle); une fille, Mme Henri Genais; un frère, Thomas Clément, de Montréal, et une soeur, Mme Francis McKenna, de Montréal.

AVIS — Pour tarif des annonces de naissances, décès et autres, voir la première page des petites annonces.

Tous les avis de Naissances, Mariages et Décès doivent être endossés des noms et prénoms authentiques des personnes donnant l'annonce. Toute annonce de fiançailles ou de mariage publiée ne pourra être publiée dans la "Presse" que si elle nous est communiquée par une personne connue dont la signature puisse être attestée comme authentique.

NAISSANCES

BAILLARGEON—A Montréal, le 29 mai 1931 à M. et Mme Adrien Baillargeon, née Yvette Bouchard, un fils baptisé Joseph-Oscar-Adrien-Claude.

Parrain et marraine, M. et Mme Oscar Baillargeon, grands-parents de l'enfant. Porteuse, Mme Alphonse Bouchard.

BROUILLETTE — A Montréal, le 27 mai 1931, au No 2472 rue Manufacture, à M. et Mme Elzéar Brouillette, née Imelda Marleau, un fils, baptisé

Ma Page Quotidienne de Religion

340 lectures apologétiques très courtes sur les plus éclatants miracles de l'Ancien et du Nouveau Testament, les faits les plus importants de l'histoire de l'Eglise, les principes essentiels de la doctrine et de la liturgie, à l'usage du clergé paroissial, des maisons religieuses d'éducation, des oeuvres de jeunesse et des familles chrétiennes.

(Droits de reproduction réservés) (1)

ACTIVITES DES APOTRES.

Rentrés à Jérusalem, les apôtres et Marie se préparèrent dans le Cénacle à la venue du Saint Esprit. On choisit Mathias pour remplacer le traître Judas. Tandis que les Juifs célébraient la Pentecôte le Cénacle fut ébranlé par un vent violent. Un globe de feu apparut et se partagea en plusieurs langues ardentes qui se reposèrent sur chaque assistant: c'était le Saint Esprit...

Ils sortirent et, courageusement, se mirent à prêcher J. C. Ils furent compris dans la langue de chaque auditeur. Saint Pierre dit hardiment au peuple: "Jésus de Nazareth, envoyé de Dieu, a été cloué par vous sur une croix. Après avoir fait beaucoup de miracles Dieu l'a ressuscité, c'est pourquoi il est le Messie.

Trois mille hommes se convertirent et reçurent le baptême. Continuant leurs prédications, Pierre et Jean aperçurent un jour à la porte du Temple, un mendiant boiteux connu de toute la ville: "Au nom de Jésus de Nazareth, lève-toi et marche", lui dit Pierre, et cet infirme fut guéri à l'instant. Ils furent bientôt arrêtés.

Devant le Sanhédrin présidé par Caïphe, Pierre déclara qu'ils prêchaient tous le nom de Jésus au nom de qui le boiteux avait été guéri, et en dehors de qui nul ne peut être sauvé. On essaya de leur défendre de prêcher. Ils répondirent fièrement: "Est-il juste de vous obéir plutôt qu'à Dieu? Nous ne pouvons pas ne pas parler de ce que nous avons vu et entendu". Leurs juges les laissèrent en liberté, parce qu'ils craignaient une émeute parmi le peuple.

Les prédications des apôtres ne tardèrent pas à faire de nombreux adeptes qui menaient une vie exemplaire. Aussi le peuple en faisait les plus grands éloges. Comme leur Maître les apôtres accomplissaient de grands prodiges: l'ombre seule de Pierre guérissait les malades. Exaspérés les chefs du judaïsme firent emprisonner les apôtres. Délivrés par un ange ils reprirent leur courageuse campagne.

Arrêtés de nouveau ils comparurent devant Caïphe qui leur demanda pourquoi ils avaient désobéi. Pierre répondit qu'il faut obéir à Dieu plutôt qu'aux hommes. Excités au plus haut point les membres du Sanhédrin allaient les condamner à mort, lorsque l'un d'eux, Gamaliel, leur donna un conseil fort sage: "Laissez donc ces hommes en liberté, leur dit-il; si leur oeuvre vient des hommes, elle se dissoudra d'elle-même; si elle vient de Dieu, vous ne pourrez la détruire et, en la combattant, vous risquez de lutter contre Dieu lui-même". On se rangea à ce prudent avis; on répéta les mêmes défenses et, après les avoir flagellés, on les renvoya.

Le nombre des fidèles augmentant sans cesse on choisit sept diacres qui furent chargés de distribuer les aumônes aux pauvres. Le premier nommé fut Etienne qui avait une éloquence incisive rehaussée par une éminente sainteté. Traduit devant le tribunal il se défendit avec une incroyable énergie et une audace intrépide: "Hommes têtus, vous résistez toujours au Saint Esprit, leur dit-il courageusement. Vous venez de trahir le Messie et vous l'avez mis à mort". Puis, levant les yeux au ciel: "Je vois, dit-il, les cieux ouverts, et Jésus à la droite de Dieu". Exaspérés, ils l'entraînèrent hors de la ville et le lapidèrent. Parmi eux se trouvait Saul qui gardait leurs vêtements.

Les admirables prédications des apôtres firent de nombreux adeptes dans les régions voisines. Un jour le diacre Philippe fut inspiré par le Saint Esprit d'aller à Gaza. Il trouva sur la route un officier de Candace, reine d'Ethiopie, qui, sur son char, lisait à haute voix des passages de la Sainte Ecriture sans les comprendre. Philippe s'offrit à les lui expliquer et lui dit que Jésus avait accompli toutes les prophéties relatives au Messie, qu'il était, par conséquent, le vrai Rédempteur: "Veux-tu me baptiser?" demanda alors l'officier. "Si tu crois de tout ton coeur, cela est possible". L'officier confessa Jésus et fut baptisé. Il retourna dans son pays où il fit de nombreuses conversions.

Un des plus féroces persécuteurs de l'Eglise naissante, fut Saul, né à Tarse, en Cilicie. Parti pour Damas afin d'y emprisonner les fidèles il fut subitement renversé sur la route et entendit une voix mystérieuse qui lui dit: "Saul, Saul, pourquoi me persécutes-tu: — "Qui êtes-vous, Seigneur?" demanda-t-il. "Je suis Jésus que tu persécutes!" — "Que voulez-vous que je fasse?" — "Lève-toi, entre dans la ville et là on te dira ce que tu dois faire." Saul se leva mais il était complètement aveugle. Il trouva à Damas un fidèle nommé Ananias qui avait appris d'un ange ce qu'il devait faire à Saul. Aussi après lui avoir imposé les mains, il lui rendit miraculeusement la vue et le baptisa.

Ce miracle eut des conséquences considérables, parce qu'il fit de Saul le persécuteur, le grand apôtre saint Paul, car après sa conversion, Saul prêcha la doctrine de J. C. avec autant d'ardeur qu'il en avait mis à le persécuter.

Imitons les apôtres et soyons fermes dans le malheur. Il n'y a rien de redoutable pour celui qui craint Dieu; mais celui qui ne le craint pas doit tout redouter. — (Saint Jean Chrysostome, Sermons).

(1) (Par M. l'abbé Ch. Delor; M. Aubanel, père, imprimeur-éditeur, Place Saint-Pierre, Avignon, France.)

CORS

Soulagement Instantané

Empêche de revenir



En une minute, vous oublierez vos cors et orteils tendres, la douleur disparaît aussi vite en employant des Zino Pads du Dr Scholl. Le secret est dans la préparation calmante curative protectrice enlevant la cause du mal—la Pression de la chaussure. Cette méthode scientifique et corrective empêche les cors de revenir — aucun autre remède n'est semblable. Petit, mince, facile à mettre — grandeur pour cors, oeils de perdrix, callosités, oignons. En vente partout 35 cents la boîte.

Dr Scholl's Zino-pads

La douleur disparaît dès appliqué

100% GARANTI

Les Zino Pads du Dr Scholl sont garantis sûrs. Ceux qui coupent les cors ou les callosités, courent un grand danger, de même pour les liquides et emplâtres caustiques.

Protection contre les mites

qui assure sécurité parfaite à vos lainages

Inutile de continuer à essayer *de tuer* les mites. La méthode la plus efficace consiste maintenant à rendre les lainages *à l'épreuve des mites*, c'est-à-dire à les traiter de façon à ce que les larves ne puissent même pas *commencer* à y exercer leurs ravages. Pour cela, il faut se servir du *Larvex*, un produit nouveau et différent.

Les boules à mites, sacs de papier goudronné et insecticides divers ne peuvent empêcher les larves de mites de ronger vos vêtements. Mais avec Larvex, c'est autre chose, car avec ce produit remarquable, les lainages ne sont pas plus exposés que le coton. Larvex est inodore, non inflammable et garanti, tel qu'annoncé dans le "Good Housekeeping Magazine".

SPRAYING LARVEX (pour vaporiser) se recommande pour meubles rembourrés, paletots, complets, etc. Il suffit de vaporiser une seule fois par année. $1 pour bouteille de 16 onces, ou $1.50 avec vaporisateur bon pour plusieurs années.

RINSING LARVEX (pour tremper) s'emploie pour lainages lavables, tels que chandails, couvertures, etc. Présenté sous forme de poudre (25c le paquet). Vous faites dissoudre dans l'eau, trempez et asséchez — c'est tout!

LARVEX

Les deux se vendent partout dans les pharmacies et magasins à rayons. Larvex Corporation Ltd, 489 ouest, rue St-Paul, Montréal, P. Qué.

Nationalités des élèves des écoles catholiques

Avec l'ouverture du recensement, il est intéressant de savoir comment se répartissaient au mois de septembre dernier, suivant leur nationalité les 104,696 élèves fréquentant les maisons régies par la Commission des écoles catholiques de Montréal:

88,476 Canadiens-français, 9,332 Canadiens de langue anglaise, 4,053 Italiens, 757 Polonais, 598 Ukrainiens, 349 Lituaniens, 258 Allemands, 191 Hongrois, 126 Slovaques, 97 Syriens, 94 Roumains, 74 Belges, 57 Russes, 50 Grecs, 48 Chinois, 34 Espagnols et 2 Cubains, 25 nègres, 15 Suisses, 9 Arméniens, 8 Hollandais, 7 Bulgares, 7 Maltais, 5 Autrichiens, 4 Norvégiens, 4 Danois, 3 Bohémiens tchèques, 2 Indiens, 2 Juifs, 1 Serbe, 1 Turc, 1 Assyrien, 1 Ethiopien, 1 Portugais, 1 Abénakis.

L'hon. J.-J. Guerin

Les membres de la société S.-Patrick, durant leur assemblée au Congress Hall, à 8.30, ce soir, procéderont à l'élection de l'hon. J.-J. Guérin et de MM. Peter-F. McCaffrey et James McKenna, au titre de membres honoraires.

Annulation de divorce par la Cour supérieure

La Cour supérieure du district de Montréal aura bientôt à décider d'un cas assez extraordinaire: celui de la validité de procédures en divorce qui eurent lieu à Chicago, en 1908, annulant le mariage de deux citoyens de Montréal, M. et Mme Sam Stern. Le plus curieux de toute cette affaire, c'est que d'après les dossiers officiels de la cour américaine, ce divorce a été accordé à la demande spéciale de Mme Stern, à la suite d'une enquête devant le juge Eldridge, de l'Illinois, où celle-ci a témoigné de la cruauté de son mari et a produit quelques témoins à l'appui de ses prétentions. Or, Mme Stern affirme qu'elle n'a entendu parler de son divorce qu'à son retour à Montréal, par son père qui lui a alors reproché son acte. Elle déclare de plus n'avoir jamais pris l'initiative d'une demande en divorce contre son mari; elle a toujours cru que c'était son mari qui avait un divorce contre elle, lors de son passage à Chicago en 1908.

Le dossier de la cause devant la cour américaine vient d'arriver à Montréal et sera soumis en temps et lieu à la Cour supérieure.

Pilules ROUGES

pour les Femmes Pâles et Faibles, recommandées dans les cas de:

Pâleur
Faiblesse
Manque d'appétit
Troubles d'estomac
Douleurs de dos, de reins
Essoufflement au moindre effort
Migraine
Irrégularités
Périodes douloureuses
Troubles internes
Sensation permanente de fatigue

Causés par l'ANEMIE

Partout ou par la poste, 50c la boite ou 3, $1.25
Cie Chimique Franco-Américaine, Ltée, 1566 rue St-Denis, Montréal.

Congrès des industriels du Dominion

Le président déclare que le Canada est un des pays où les progrès sont le plus marqués.

Rapport des comités

Victoria, C.-B., 1. — L'Association des manufacturiers canadiens a ouvert son congrès annuel aujourd'hui à Victoria. Ce congrès durera trois jours. Des séances seront ensuite tenues durant deux jours à Vancouver.

Plus de 300 délégués sont présents, représentant un capital d'environ 5 milliards de dollars.

Le Comité exécutif a mentionné dans son rapport un progrès marqué dans les résultats de la campagne faite en 1930 pour l'achat des produits manufacturés au Canada.

Le Comité de l'éducation a rapporté une augmentation dans les demandes d'aider aux organisations de recherches pour la fabrication de sous-produits dans l'industrie. Le Comité mentionne aussi un progrès marqué dans l'éducation technique au Canada.

Il a été rapporté avec satisfaction que les pertes causées par les feux de forêts en 1930 ont été moindres que la moyenne pour un bon nombre d'anhées. Les pertes s'élèvent cependant au total très considérable de $6,993,000.

La grande cause des incendies aux immeubles en 1930 a été l'imprudence des fumeurs, d'après un rapport soumis par le Comité des assurances. Ces incendies ont causé 78 pertes de vie de plus qu'en 1929. Mais les pertes matérielles s'élèvent à $46,109,875 contre $47,499,746 en 1929. Pour 1930, la perte a été en moyenne de $4.70 par habitant du Canada.

Le président de l'Association, M. Elmer Davis, de Kingston, passant en revue les activités de l'année dernière, a déclaré qu'en dépit des difficultés, le Canada est l'un des nouveaux pays qui sont le plus marqués par la marche vers le progrès.

Il a fait, au nom de l'Association, une déclaration en faveur d'une politique de protection en faveur des produits du Canada.

Ordinations à la basilique d'Ottawa

(Du correspondant de la PRESSE)

Ottawa, 1er. — S. E. Mgr Guillaume Forbes a officié à une ordination, samedi, à la basilique d'Ottawa, assisté de Mgr Joseph Charbonneau, vicaire général du diocèse; du R. P. Parent, rédemptoriste et de M. l'abbé René Martin. Les ordinands sont les suivants:

Prêtrise: MM. les abbés Félicien Bricault, du diocèse d'Ottawa; Hubert-Léo Patterson, du diocèse de Calgary; les frères George Burns et François-Percy Spratt, o.m.i.

Diaconat: les Frères Angèle-Marie Bégin, Arthur-Marie Granger, et Jacques-Marie Nicols, o.p.; le frère Laurent Tremblay, o.m.i.

Sous-diaconat: MM. les abbés Jean Berthiaume, Emile Binette, Louis-Adolphe Lemieux, Maxime Mayer et Ernest Présseault, du diocèse d'Ottawa; M. l'abbé Athanase Melançon, du diocèse de Trois-Rivières; les Frères Charles-Eugène Voyer, François Laliberté, Ovide Danis et Léopold S.-Amand, C.SS.R., le Frère Godfroid-Roy Dawsett, O.M.I.

Exorcistes et acolythes: les abbés Lapierre, du diocèse d'Ottawa; Léopold Denis, du diocèse de Winnipeg; Roland Papineau, du diocèse d'Haileybury; le Frère Antoine-Marie Lanoue, o.p.

Portiers et lecteurs: les RR. FF. Roméo Gagnon, Armand Lemieux, Henri Levasseur, Louis-Philippe Bélanger et Edouard Blais, c.ss.r.

Tonsure: les abbés Arthur Daoust, Napoléon Gélineau et Percy McGuire, du diocèse d'Ottawa.

Au profit des éclaireurs

C'est demain soir, à 8 h. 30, qu'aura lieu à l'Académie de Salaberry, 1710, rue Beaudry, au profit des Eclaireurs de la paroisse de Sainte-Catherine, le magnifique concert-séance au cours duquel se feront entendre Mlle Léonide Létourneux, soprano, MM. Gérald Desmarais, basse, O. Bourret, ténor, Edgar Bleau et sa troupe, C.-A. Vallerand, Jean Bolleau et autres artistes avantageusement connus du public. Les billets pour ce concert sont en vente, à des prix très populaires, chez les dames organisatrices et au presbytère Sainte-Catherine; on pourra s'en procurer de plus le soir à la porte de la salle.

Feu M. F.-X. Laporte

Lundi, le 25 mai, ont eu lieu les funérailles imposantes de M. François-Xavier Laporte, époux en premières noces d'Hélène Lafranchise et en deuxièmes noces d'Imelda Robillard. Le convoi funèbre est parti de la demeure de son fils pour se rendre à l'église Saint-Edouard. La levée du corps fut faite par l'abbé G. Chartier, curé; le service fut chanté par l'abbé G. Parizeau et les abbés Jos. Joly et E. Vincent, comme diacre et sous-diacre. La chorale sous la direction de M. Reed exécuta la messe de Péroni. Accompagnait à l'orgue, M. J.-B. Denys. On remarquait dans l'assistance: Rév. Soeur St-Philippe de Néry, belle-soeur du défunt et Soeur St-Aimé de Jésus, C. N. D., ainsi que le Frère Ernest, C. S. C., directeur de Ste-Geneviève. Le deuil était conduit par son fils, M. J.-H. Laporte, son petit-fils, M. Jean-J. Laporte; son frère, M. Jos. Laporte; ses beaux-frères, MM. Joseph, Ovide, Oscar, Aimé, Rodolphe, Charlemagne et Ernest Robillard, MM. Victor, Rolland et Aldéric Lionnais; ses neveux, MM. J.-H. Lacombe, J.-A. Laporte, L. Lafranchise, J.-B. Martineau, G. Bruneau A. Martineau, R. Bruneau.

On remarquait dans le cortège, le notaire J.-F. Cardinal, le docteur J.-C. Wilson, le frère Ernest C. S. C., M. A. d'Estrambre, M. Beauvais, I. Riopelle, P. Poissant, T. Thibert, O.-E. Denerchaud, O. Ladouceur, B. Legault, J. Jokisch, J.-A. Jokisch, M. Cardinal, A. Dagenais, J.-S. Ménard, A. Leroux, J.-B. Bernier, E. Vanier, P.-E. Vanier, J.-L. Vanier, M. Legault, T. Brunet, Jos. Lalande, A. Legault, ces quatre derniers sont de Ste-Geneviève, J.-B. Castonguay, Jos. Lemire, Adrien Martineau, G. Martineau, R. Décarie, J.-A. Théoret, A. Cardinal, F. Dansereau, H. Leclaire, A. Allard, E. Madore, M. Jetté, P. Poirier, M. Charrette, J.-P. Larivée, W. Lapointe, L. Lafranchise, A. Larivée, W. Lapointe, L. Lafranchise, A. Larivée, Ed. Larivée, D. coch, B. Roch, J.-A. Vigeant, J. Beaumont, A. Beaumont, J. Charlebois, F.-X. Samson, D. Larivée, H. Leclaire, L.-A. Larivée, V. Rolland, N. Brault, André Jokisch, H. Dumouchel, A. Robillard et plusieurs autres.

Vous Pouvez Acheter Une Boîte de Plus Pour 1 Cent

Offre libérale de Rock-Spar durant un temps limité



Achetez une boîte de vernis Rock-Spar, n'importe quelle grandeur, au prix régulier et vous pourrez en obtenir une autre du même format pour seulement 1c.

Rock-Spar est un vernis à plancher de premier ordre qui coule librement. Il protégera vos planchers contre toute l'usure dont ils pourront être l'objet. L'eau ne l'affecte pas et il ne blanchira pas.

Rock-Spar est d'une texture exceptionnellement épaisse — une couche équivaut à deux d'un vernis ordinaire. On peut aussi employer ce vernis pour les boiseries. On peut le frotter et le polir.

Procurez-vous votre vernis durant cette vente spéciale à 1c.

THE GLIDDEN COMPANY LIMITED
TORONTO WINNIPEG MONTREAL

SI LE PINCEAU EST REQUIS — EMPLOYEZ

JAP-A-LAC
PEINTURES ET FINIS POUR LA MAISON

ALLEZ CHEZ
le vendeur Jap-a-lac le plus près de chez vous (voir la liste ci-dessous). Cette offre n'est que pour un temps limité, de sorte que vous feriez bien de profiter immédiatement de cette occasion d'acheter le vernis qu'il vous faut à la moitié du prix ordinaire.

Les produits GLIDDEN sont en vente chez les agents et vendeurs suivants:

AGENTS: Montréal, Québec
A. Doutre, 2534 rue Beaubien.
Empire Wall Paper Ltd, 2080 Ave Union.
J.-A. Gagnon, 4061 Ave Wellington.
J.-E. Hubert Enrg., 2585 rue Masson.
A. Lamarre, 1985 rue St-Jacques.
J.-B. Lebel, 450 rue Rachel Est.
L.-A. Mongeau, 1306 rue Beaubien.
I. Nebach, 6507 rue Papineau.
St-Viateur Hardware, 6442 rue St-Laurent.
Hudson, Metcalfe Bros.
Lachine, A. Jolicoeur, 145 Notre-Dame.
Valois, J.-A. Bean.

VENDEURS: Montréal
Addington Hardware, 5463 rue St-Jacques.
Bernier Hardware Co., 976 Blvd St-Laurent.
Central Hardware & Paint Store Ltd, 3616 Blvd St-Laurent.
G. Damecour, 419 rue Bélanger.
David & Bélanger, 3964 rue Masson.
Omer DeSerres, Ltd, 1406, rue St-Denis.
D. Drysdale Ltd, 279, rue Craig ouest.
Georges-E. Dubuc, 200 rue Ste-Catherine E.
A. Duskes, 4253, Boul. St-Laurent.
Gorn's Hardware, 80, rue St-Viateur O.
S.-J. Granger Reg'd, 2476, rue Ste-Catherine O.
J.-W. Lachapelle, 140, ave Bernard O.
Lambert Hardware Co., 6524 rue St-Hubert.
Larivière, Inc., 3715 Boul. St-Laurent.
M. Philbin Hardware Co., 1473 rue Ste-Catherine O.
M. Philbin Hardware Co., 718 rue Ste-Catherine O.
M. Philbin Hardware Co., 1415 rue Bleury.
Ravary Ltd, 3767, rue Ste-Catherine E.
Ravary Ltd, 3899 rue Ste-Catherine E.
V. Raynauld, 227 rue St-Zotique.
Drummondville Est — G. Mercure.
Farnham—E. Lebeau.
Granby—Barré & Charron Ltée.
Joliette, La Maison Lemay.
Lachute, R. McArthur & Son.
Magog, Agent: J.-P. Gosselin & Fils, Ltée.
Ormstown, E.-F. McIntyre.
Richmond, Hall Bros.
St-Hyacinthe, A. Blondin.
St-Jérôme, D.-D. Desjardins.
Ste-Thérèse, O. Hogue.
St-Vincent de Paul, W. Robillard.
Sorel, P. C. Lemoine Reg'd.
Timmins, Ontario, Ideal Hardware Co. Ltd.
Victoriaville, Qué., La Maison J.-L. Demers Ltd.
Renault Bros., Ltd, Campbellton, N.B.
A. & R. Loggie Co., Ltd, Dalhousie, N.B.
Madawaska Mercantile Co., Edmundston, N.B.

LE JOCKEY DE "SON COEUR"

Feuilleton de la "Presse"

par Auguste Lescalier

Reproduction de la Presse-Associée.

1 juin 1931.

2

(Suite)

Peuh!... Ca marche!... Ca se maintient. Non, je n'ai pas trop à me plaindre, par ce temps!

"Et toi, mon vieux?...

—Moi, je vais retourner chez les miens et me suis arrêté en route pour une course dont le lieutenant m'a chargé auprès de mon ancien capitaine.

"Tu te rappelles?... Malgrement...

"On doit me donner son adresse.

"Tu sais bien qu'il est marié? Il habite Vannes, après avoir quitté le service.

"C'est tout près, et j'irai pour voir s'il veut bien s'occuper de moi, car c'est un type assez chic et un bon plaisant.

—Allons prendre un apéritif! fit l'autre, avisant un café qui se trouvait près de la gare.

"Tu as bien le temps jusque là. William ne se fit pas prier et il suivit son compagnon qui le dominait par sa taille, très au-dessus de la moyenne.

Certes, il se souvenait de lui, et, cela de bonne manière.

Fred Artigue, dès son arrivée au service, avait pris le pli d'être complaisant avec tous, se mettant du côté du manche sans exciter les jalousies tant il se rendait sympathique par de petites prévenances qui faisaient qu'on l'accueillait bien. On le blaguait un peu, pourtant, pour son allure efféminée, compliquée d'une voix de tête, et ses conteries de haut goût mettant des millions dans sa bourse; les millions qu'il voulait gagner quand il serait dans le civil...

Il se disait fils de famille, ayant déjà perdu ses sous dans des exploitations multiples.

Ce n'est rien de se refaire!...

Et son humeur restait charmante; il payait à boire aux copains et se faisait bien voir des gradés.

On l'avait surnommé "Fréda"; il ne s'en était pas fâché!

Ils entrèrent et s'attablèrent tous les deux, puis Fred commanda le garçon.

—Amer grenadine, pas vrai?... Moi, j'ai l'estomac délicat, mais je fais quelquefois exception au régime.

—Tu as engraissé! fit William, le voyant, en effet replet et le visage rubicond.

—Mon cher, ça fait mon désespoir!... Ne va pas me dire cela, répond Fred qui s'alarmait d'un embonpoint prématuré, pouvant nuire à ses avantages.

—Bah!... ça ne te va pas si mal... Signe que tu te nourris mieux que lorsqu'on mange à la gamelle...

—Oui, bien sûr!... Mais tout de même, j'ai le temps de prendre du ventre...

"Alors, tu retournes au pays?... Drôle d'idée que tu as là!... Et tu vas cultiver la terre?...

—Je le faisais auparavant. Le père a besoin de moi. Ca ne va pas fort à la ferme. On m'a écrit il paraît que la récolte a été très mauvaise et qu'aussi on manque de bras.

—Ça doit être esquintant cette petite affaire-là? Hein!...

—Dame! Pour se la couler douce, il faut prendre un autre fourbi.

"Le tien est sans doute meilleur, car tu as su te retourner; ça se voit à première vue! Mais tout le monde ne l'a pas!...

"A propos, les millions?... Est-ce que, par hasard?...

—Oh! les millions... fit Fred, protestant du geste et se mettant à rire, non, mon vieux... tu vas fort!... Il faut plus de temps pour en faire. Mais, on peut en semer la graine tout aussi bien que dans tes champs.

—Ca doit être difficile à germer cette graine-là, par exemple!..

—Pas tant que tu le crois, en somme.

"Il faut du blé, comme pour tout! Et puis, avoir de l'estomac!...

—De l'estomac? Tu dis pourtant que tu en souffres?...

Fred, à la rispote, pouffa.

—Qu'est-ce que tu viens de me sortir!... Ca n'est pas le même, bien sûr!... De l'estomac; mais c'est du culot!... Il s'agit d'avoir de l'audace!...

—Ben, quoi?.. De l'audace, on en a!... Et bien d'autres aussi! Qu'est-ce que c'est que cette audace?... reprit William un peu vexé de cette hilarité soudaine.

—Tu n'y es pas du tout, mon vieux, et je vais t'expliquer la chose; car je me suis mal fait comprendre.

"Le blé, vois-tu, c'est de l'argent pour commencer. Et l'estomac consiste à savoir le risquer tout justement pour qu'il grossisse, même s'il fait quelques culbutes, afin de le multiplier.

"Il s'agit d'avoir un filon, un bon truc, qui peut rapporter et l'exploiter de manière, avec une première mise. Plus elle est d'importance et mieux cela convient. C'est sûr, on doit arriver jusqu'au bout!

—C'est-à-dire, à tout perdre, en somme.

—Pas le moins du monde!... Non, mais vous êtes tous les mêmes!... Perdre!... Vous ne voyez que cela!

"Bien entendu, la spéculation repose généralement sur ce thème. Car enfin, il faut bien, tu le comprendras, que l'on perde, pour que les autres puissent gagner!...

—Ah!... ah!... Mais c'est tout simplement du jeu, alors?...

—Qu'est-ce qui n'est pas un jeu?... Le commerce?... L'industrie?... Il n'y en a pas de pire!... Et la banque?... Et la Bourse?... Ce n'est pas un jeu sur la finance publique?

"Mais nomme-moi donc une transaction quelconque qui ne repose pas sur le jeu d'achat et de vente!... C'est comme une partie de cartes; il s'agit d'avoir en mains les atouts pour bien arranger son affaire.

—Mais les atouts?... C'est le hasard qui fait la donne...

—Oui. Mais tous les jeux ne sont pas entièrement de hasard. Tiens, par exemple, pour la Bourse, il s'agit de savoir, parmi les valeurs en cours, quelle est la bonne, et d'en acheter à la baisse pour ne les lâcher qu'au prix fort.

C'est du commerce, alors?

—Comme je viens de te le dire. Eh bien, mon vieux, j'ai fait cela avec un assez bon succès tandis que je me trouvais dans une banque que l'on a fermée récemment par autorité de justice.

—Quoi?...

—Je n'avais rien à y voir. Au contraire, j'ai perdu mes appointements.

"Mais je me suis rattrapé par la suite!... J'avais un fin tuyau sur la Maloposka... Ca m'a fait toucher cinquante billets, et je suis parti de l'avant!...

—Cinquante mille francs!... Mazette! fit William en le regardant d'un air effarouché.

"C'est trop fort pour moi, et ça m'abrutit de t'entendre te gargariser de ces chiffres!...

—Ce n'est rien du tout, cela! dit Fred, qui ayant tourné ses regards, vit qu'il était religieusement écouté par un jeune couple installé depuis peu à une table très voisine; ce qui eut pour immédiat résultat de lui faire augmenter l'intensité de sa voix de ténor léger, aux notes de haute-contre, en prenant des airs entendus.

Il plastronnait dans son gilet, heureux que l'on recueillit ses paroles.

—La Bourse est mauvaise à cette heure; c'est plein de surprise et de traquenards. On y patauge...

"J'ai donc lâché la Maloposka, le Rio, tous les caoutchoucs et les pétroles, qui m'avaient largement bourré les poches, pour me consacrer à un autre truc me donnant tout de suite des résultats mirobolants.

—Et ça te rapporte?...

—De quatre à douze mille balles par jour, en moyenne; quand je ne passe pas à travers, ce qui ne m'est arrivé jusqu'ici que trois fois.

"Mais dame, je n'y vais pas avec le dos de la cuillère!...

Une exclamation étouffée de surprise lui étant parvenue de la table où ses derniers mots avaient été pris au vol, il eut un petit gloussement de plaisir et se carra sur sa chaise.

—Veux-tu que je te dise? fit William qui avait senti comme une chaleur lui monter à la tête, tu n'es qu'un incorrigible farceur!...

—Je te donne ma parole que ce que je te dis est exact!... ripsota Fred en frappant du plat de sa main sur la table comme pour donner plus de poids encore à son attestation.

—Et quel est ce moyen, alors?

—Les courses, mon vieux William, pas autre chose!

—Les courses?... La bonne blague!... Les chevaux?

"Mais j'ai entendu dire qu'on y laissait sa culotte!...

—Oui, les imbéciles, qui se laissent aller à leur impulsion du moment, ou qui écoutent les avis de droite et de gauche... Ah! ceux-là, ils sont une ribambelle qui vont y jeter tout leur argent en se demandant comment il se fait que ce qu'ils ont entendu proclamer meilleur soit battu à plate couture.

"Comme si le cheval reconnu le plus remarquable doive être celui qui gagne.

—Eh bien, cela me paraît, à moi, fort logique! s'écria William, complètement ahuri.

—Cette logique-là, c'est ce qui fait perdre!... Elle serait trop commode vraiment!...

"Seuls, les malins y voient plus clair et touchent le favori comme il faut en martingalant sur tous ceux qui ont ramassé la bûche.

"J'ai eu, avec cela, l'avantage d'avoir de fameux "tuyaux"...

"J'ai touché vingt fois Murois, mon garçon, qui a su donner trois mille cinq cent cinquante-quatre francs cinquante pour dix francs au pesage!...

"Et tu penses bien que si j'ai fait cette prise-là, c'est qu'il m'avait été glissé auparavant, en douceur, dans le tuyau... de l'oreille, par la femme d'un propriétaire d'écurie qui connaissait bien la combinaison!...

"Ce jour-là j'ai gagné soixante mille balles comme un sou, ma vieille branche!...

—Alors, dans les écuries de courses on fait cette cuisine-là?

—Assez souvent pour y goûter, tu peux le croire.

"N'est-ce pas dans la coulisse que tout spectacle se prépare?...

"Comme au théâtre!... Crois-tu que le machiniste ne sait pas comment la pièce finira?

"Mets les entraîneurs et les jockeys à leur place.

"Le moindre "lad", à l'occasion, peut connaître le dénouement de la pièce.

—Alors, ils feraient tous fortune!...

—Ça arrive à pas mal d'entre eux.

"Mais au fait, ajouta Fred, en le considérant attentivement, à propos de jockeys, c'est cela qui te conviendrait...

—Moi?... s'exclama William. Ah ça, tu te payes ma tête?...

—Jamais de la vie, plus j'y songe!... N'étais-tu pas là-bas, un rude cavalier?... En te regardant, je suis profondément convaincu que c'est cela que tu devrais entreprendre...

"Ta taille, ton poids, tout s'y prête admirablement.

"Ah! mon vieux... C'est pour le coup qu'on en gagnerait des pépètes!...

Le fils du père Jacques eut un petit rire, tout en se montrant cependant satisfait de l'éloge qu'on lui décernait si directement.

Le fait est, dit-il, que je sais monter à cheval dans les règles, et qu'un as d'écurie ne me ferait pas peur!

"Mais c'est des choses qui ne sont pas abordables pour mon compte. Il me faut songer à sortir mon lot de terre du pétrin, plutôt que de me fourrer de ces manigances-là dans la boule.

"Viens-nous en, il se fait tard.

—Tu as tort de ne pas prendre au sérieux ce que je te dis, répondit Fred, en faisant la moue et en appelant le garçon.

"En tout cas, peut-être bien qu'on se reverra!

"Tâche de te rappeler notre rencontre d'aujourd'hui, et réfléchis à cette idée, je te le conseille.

Et les consommations réglées, ils sortirent ensemble en continuant leur dialogue.

(A suivre)

Une semaine bien remplie aux Communes

Le discours du budget sera prononcé aujourd'hui. — Crédits à voter en bloc.

L'EMBARGO RUSSE

(Du correspondant de la PRESSE)

Ottawa, 1er — Le programme d'aujourd'hui, à la Chambre des communes, comprend l'exposé budgétaire, puis la reprise de la discussion sur l'embargo des produits russes, sur une motion de censure présentée, mercredi dernier, par M. Bourassa.

Le très hon. R.-B. Bennett, en sa qualité de ministre des finances, présentera, cette semaine, une résolution importante concernant le Canadien National. Il proposera que le gouverneur-en-conseil peut autoriser la garantie d'obligations de la compagnie des chemins de fer nationaux du Canada, jusqu'à un montant principal global, en aucun temps échu, de $68,500,000, pour rencontrer des dépenses faites et une dette encourue, durant l'année civile 1931 (là où les montants disponibles à même les recettes nettes d'administration ou des placements peuvent être insuffisants), par les chemins de fer nationaux du Canada ou en leur nom, ou toute compagnie comprise dans les chemins de fer nationaux du Canada ou contrôlée par eux, ou relativement aux chemins de fer de l'Etat canadien confiés à la compagnie des chemins de fer nationaux du Canada.

La conférence du blé

M. Pierre Casgrain demandera copie de tous les documents, télégrammes et autres communications échangés entre le premier ministre du Canada et le représentant du Canada en Angleterre, l'hon. Howard-G. Ferguson, au sujet de la conférence tenue récemment à Londres, au sujet du blé.

M. Casgrain veut également savoir quel a été le coût de la conférence tenue récemment à Londres au sujet du blé, y compris les frais de câblogramme et de téléphone échangés entre le premier ministre du Canada et le représentant du Canada en Angleterre, l'honorable Howard-G. Ferguson.

M. Casgrain demandera dans quels journaux annoncent les ministères des travaux publics et des postes, dans la province de Québec, depuis le 28 juillet dernier; les changements faits à la liste des journaux, et quels sont ceux qui ont recommandé les changements.

L'impôt sur le revenu

Le Dr Lafièche, de Richmond, veut savoir, quels sont les industriels et propriétaires de scieries, dans le comté de Wolfe, Québec, qui ont fait rapport pour l'impôt sur le revenu et la taxe des ventes, de l'année 1919 à l'année 1930.

M. Gobeil, de Compton demandera combien de maîtres de poste ont été destitués, au Canada, du 1er janvier 1922 au 4 août 1930; combien, durant chaque année, et combien, dans chaque division électorale du pays.

M. Pierre Casgrain a donné avis au gouvernement qu'il posera toute une série de questions et qu'il demandera de nombreux documents se rapportant à la nouvelle administration fédérale, dans la province de Québec. Voici quelques-unes des interpellations qu'il entend faire, cette semaine.

Les questions que posera M. Casgrain

Quel a été le montant total d'argent dépensé afin de réparer, d'améliorer et de maintenir les divers chemins, grandes routes et ponts qui se trouvent dans les limites des réserves indiennes du comté de Saguenay, et sur la côte Nord du fleuve Saint-Laurent?

Quel programme de dragage le ministère des travaux publics entend-il exécuter, durant l'été et l'automne de 1931, dans la province de Québec?

Quels sont les contrats postaux des comtés de Montmorency, Charlevoix, Saguenay, et la Côte Nord pour lesquels le ministère des postes demandera des soumissions cette année?

Quels étaient, au 28 juillet 1930, les noms des officiers et des employés en charge des diverses dragues opérées par le ministère des travaux publics?

Les mêmes officiers et employés sont-ils encore en charge cette année?

Sinon, pourquoi des changements ont-ils été faits?

Si des plaintes contre ces officiers et employés ont été portées auprès du ministère des travaux publics, quelle était la nature desdites accusations?

Combien y a-t-il de bateaux ou brise-glaces sous le contrôle du ministère de la marine dans la province de Québec?

Depuis le 28 juillet 1930, des opérateurs et opératrices et des réparateurs de lignes de télégraphe ont-ils été démis de leurs fonctions dans les comtés de Montmorency, Charlevoix, Saguenay et la Côte Nord?

Quels sont les noms des personnes qui ont fait des demandes en vertu de la loi du prêt agricole pour obtenir des prêts sur leurs propriétés dans la paroisse du Sacré-Coeur, comté de Saguenay?

Depuis le 28 juillet dernier certains gardiens de phares et gardiens de lumières ont-ils été démis de leurs fonctions dans les comtés de Charlevoix, Montmorency et Saguenay?

Quel est actuellement le programme des travaux que le gouvernement a l'intention d'exécuter durant l'été et l'automne de 1931, en rapport avec la reconstruction de la ligne de télégraphe sur la côte Nord du fleuve S.-Laurent, à partir de Chute-aux-Outardes en allant vers l'est?

Copie de tous les documents et de la correspondance actuellement en la possession du ministère des travaux publics, à Ottawa et à Québec, en rapport avec certains travaux d'érochage faits dans la rivière Grandes-Bergeronnes au cours de l'été 1929, et le paiement de la somme de $50,000 à être fait à M. Victor Guay, maire de la paroisse des Grandes-Bergeronnes, dans le comté de Saguenay, pour exécuter ces travaux.

Copie de tous documents et correspondance, y compris les bordereaux de salaires, en la possession du département des affaires indiennes, sous le contrôle du ministère de l'intérieur, pour des travaux de construction et d'amélioration faits durant le cours de l'année 1930 dans les limites des diverses réserves indiennes du comté de Saguenay et sur la côte nord du fleuve Saint-Laurent.

Copie de tous les autres documents et de la correspondance que les autrités en charge de l'administration du prêt agricole ont en leur possession, relativement à des demandes de prêts faites en vertu de la dite loi, dans les comtés de Montmorency, Charlevoix et Saguenay.

A la Chambre haute

Lorsque le Sénat se réunira de nouveau le 9 courant, l'honorable M. Béique attirera l'attention de la Chambre haute sur les principales activités de la compagnie du chemin de fer Pacifique Canadien.

Comme la chambre n'a pratiquement pas fait de progrès dans le vote des crédits, et que la somme accordée en mars, pour l'administration fédérale en avril et mai est épuisée, il faudra de nouveau voter en bloc un sixième ou un douzième des crédits généraux d'ici quelques jours.

TRANSPORT RAPIDE

Prague, 1er.—D'après la "Prager Presse", les maisons pragoises envoient journellement par aéroplanes 400 kilos de charcuterie à l'Exposition coloniale de Paris.

Le recensement a commencé dans le pays, aujourd'hui

On proteste contre le petit nombre d'énumérateurs bilingues, pour Ottawa.

UN MOT D'ORDRE

(Du correspondant de la PRESSE)

Ottawa, 1er—Ce matin, 15,253 personnes se sont mises à l'oeuvre, pour faire le recensement général du Canada, le septième depuis la Confédération. On croit que le travail d'énumération sera terminé dans six semaines, mais il faudra probablement deux ou trois ans avans que la compilation soit finie. Ce dernier travail sera fait à Ottawa par un personnel de 705 personnes désignées par la commission du service civil. Cet énorme et important travail a été préparé par M. Robert-H. Coats, statisticien en chef du Canada.

La "Presse" a publié tous les renseignements sur la méthode du recensement. Il faut que le public réponde franchement à chaque question, car les énumérateurs sont sous serment, et les renseignements obtenus resteront toujours confidentiels.

L'hon. M. Stevens, ministre du commerce, annonce que la rémunération des commissaires du recensement est la suivante: un sou pour chaque nom sur le rôle de la "Population"; 3 sous pour chaque rôle "Agricole"; 1 sou pour chaque inscription sur le rôle "Animaux et produits animaux, non sur une ferme"; 1 sou pour chaque enregistrement d'aveugle ou de sourd; 1 sou pour chaque enregistrement d'établissement de négoce et de service.

Les recenseurs touchent la rémunération suivante: 5 sous pour chaque personne inscrite sur le rôle de la population; 5 sous pour chaque fiche relative à une famille absente; 5 sous pour chaque fiche concernant une maison fermée; 35 sous pour les terres comptant 5 acres et plus; 25 sous pour les terres d'un à cinq acres exclusivement; 35 sous pour les terres vacantes et abandonnées. Pour les animaux, les produits animaux, les fruits, etc., non sur des fermes, 10 sous par famille; pour les établissements de négoce et de service, 10 sous chacun; pour les aveugles et les sourds, 10 sous par nom. Allocation, pour les dépenses, de $5 par 100 noms sur le rôle de la population. Les recenseurs sont employés pour la durée du recensement.

On proteste, à Ottawa

Au sujet du recensement à Ottawa, de fortes protestations sont faites contre la décision de M. George-F. Perley, commissaire, de ne pas donner aux Canadiens-français la juste part qui leur revient. Cette affaire sera portée à la connaissance du Parlement, par M. E.-R.-E. Chevrier, député libéral d'Ottawa. M. Perley a nommé 94 énumérateurs, dont 31 femmes pour Ottawa. Sur ce nombre, il n'y a que dix énumérateurs canadiens-français alors qu'il devrait y en avoir plus d'une vingtaine.

L'Association S.-Jean-Baptiste

L'Association Saint-Jean-Baptiste d'Ottawa, alarmée par la crainte d'un recensement incomplet et défectueux dans la capitale, par suite de la liste d'énumérateurs qui viennent d'être nommés, donne l'avertissement suivant:

1—Les Canadiens de langue française, tout particulièrement, se feront un devoir de surveiller et contrôler entièrement les questions posées et les réponses inscrites par les énumérateurs qui commencent le recensement dès le premier juin.

2—Les Canadiens de langue française ont un droit absolu d'exiger que ces questions et réponses soient adressées et consignées dans la langue française.

3—Si l'énumérateur est incompétent en français, les Canadiens de langue française exigeront un bon interprète, puis feront connaître immédiatement leurs plaintes à l'Association Saint-Jean-Baptiste d'Ottawa ou à l'Association canadienne-française d'éducation d'Ontario.

Le conseil central de l'Association Saint-Jean-Baptiste d'Ottawa a adopté la résolution suivante:

Attendu que des 94 énumérateurs nommés par le commissaire G. Perley, pour la ville d'Ottawa, environ 10 seulement sont bilingues;

Attendu que la population de langue française d'Ottawa est de plus de 30% dispersée dans toute la ville, et que la fonction d'énumérateur exige la connaissance des deux langues officielles;

Attendu que les autorités ont cru devoir désigner des interprètes pour les langues étrangères;

Proteste vigoureusement contre la nouvelle injustice infligée en particulier à l'élément de langue française, en lui niant sa proportion d'énumérateurs;

Proteste également contre ce déni d'un article fondamental du facte fédératif, lequel place les deux langues anglaise et française sur un pied de parfaite égalité et a voulu ainsi éviter toute cause de méfiance et de friction.

La Société prie instamment le ministre du commerce de remédier sans tarder à ce grave état de choses, afin de donner au recensement, dont il est hautement responsable devant tout le pays, l'efficacité requise et un caractère d'équité non moins justifié.

Le coût du recensement

On calcule que le recensement fédéral coûtera environ $3,215,000. Une somme de $2,400,000 est demandée à cet effet dans les crédits actuellement devant le Parlement. On s'attend à ce que la population du Canada soit d'environ dix millions d'âmes.

La réunion des anciens du collège de Montréal

Tous les anciens du collège de Montréal sont cordialement invités d'assister ce soir à la réunion annuelle des anciens élèves. Il y aura Salut du Saint-Sacrement, à 4 h. 45, assemblée et élection à 5 h., dîner à 6 h. et séance dramatique et musicale, à 8 h.

La dernière réunion dans cette école

Les anciens élèves de l'école Saint-Laurent visitent leur Alma Mater.

AGAPES FRATERNELLES

Quelques centaines d'anciens élèves de l'école Saint-Laurent sont revenus voir, hier matin, leur vieille Alma Mater pour la dernière fois avant sa prochaine démolition. Leur joie de se revoir était donc entremêlée de regrets. Après avoir parcouru les salles de classe, ils se sont mis en route, deux par deux comme jadis, pour aller assister à la grand'messe à Notre-Dame.

Le célébrant était M. le curé Albert Lessard, de Saint-Lambert, ancien élève et chapelain de l'académie Saint-Laurent. Ses assistants étaient MM. les abbés Raoul Tessier et Joseph Viau, du grand séminaire.

Au prône, M. le curé Louis Bouhier, P.S.S., leur a adressé les paroles suivantes: "Nous avons le plaisir de recevoir aujourd'hui les anciens élèves de l'école Saint-Laurent. Je suis heureux de leur souhaiter la plus cordiale bienvenue. Ce n'est pas sans un sentiment de mélancolie et de regret que nous allons voir bientôt disparaître la vieille école d'où sont sortis tant d'hommes remarquables. Je souhaite que les élèves actuels suivent les traces de leurs aînés. Inaugurée en 1837, elle fut le berceau au Canada des bons Frères des écoles chrétiennes, dont l'institut s'est développé sans cesse, travaillant à la fois à l'édification de la patrie et au bien-être de la jeunesse."

M. le curé Bouhier a fait ensuite un sermon sur le blasphème. Après la messe, il y a eu procession à la statue de saint Antoine de Padoue à l'occasion du septième centenaire de sa mort.

Un dîner a été servi dans la salle paroissiale.

Après la grand'messe à l'église Notre-Dame, les anciens de l'école S.-Laurent se réunirent dans la salle paroissiale, rue S.-Sulpice, où il y eut un banquet.

M. Alfred Cinq-Mars, président de la Société S.-Laurent, déplora que les exigences de la finance fussent si cruelles à l'égard de leur vieil Alma Mater.

M. l'abbé Albert Lessard, curé de S.-Lambert et aumônier de la Société, remercia les Messieurs de S.-Sulpice d'avoir fondé l'école S.-Laurent et d'avoir contribué pour une si large part à l'enseignement en général au Canada. On se souvient que c'est à la demande de ces Messieurs que les Frères des Ecoles Chrétiennes vinrent de France au Canada.

Le président du banquet, M. le curé Bouhier de l'église Notre-Dame, remericia M. Lessard de ses belles paroles à l'égard de S.-Sulpice et ajouta que Montréal était l'oeuvre de M. Olier.

M. Bouhier, avec son amabilité ordinaire, invita les anciens à tenir leurs réunions futures dans la salle paroissiale de S.-Sulpice, étant donné que leur école doit bientôt disparaître.

M. Benoit Laberge dit que les liens qui unissent les anciens ne sauraient se briser avec la disparition de l'école et termina par ces paroles: "Vive l'école S.-Laurent! Vive son amicale! Vive ses chers Frères!"

A la table d'honneur, on remarquait: MM. Jos. Ainey, Théo.-A. Grothé, le R. F. Porthéus, directeur de l'école de Maisonneuve, M. l'abbé Lessard, curé de S.-Lambert, M. Bouhier, curé de Notre-Dame, MM. Léopold Austin, Alfred Cinq-Mars, les RR. FF. Adolphe, directeur de l'école, qui dit aussi quelques mots à la fin du banquet, Natalicus, Natalis, MM. Louis-E. Wisintainer et Ernest Aubertin.

Pendant son sommeil

Des voleurs se sont introduits dans la demeure de M. Charles Garragher, 6443, rue Saint-Dominique, pendant qu'il dormait, dans la nuit de vendredi à samedi, et lui ont volé, dans un de ses goussets, la somme de $45 en billets de banque, ainsi qu'un chèque au montant de $25, émis par le Pacifique Canadien.

Congrès régional de l'A. C. J. C. à Ottawa

(Du correspondant de la PRESSE)

Ottawa, 1er. — Le congrès annuel de l'A.C.J.C. a eu lieu, hier, à Ottawa, sous les auspices du cercle Sacré-Coeur. Durant la première séance d'étude, rapports ont été faits du dernier congrès et des activités des cercles de la région. La réunion était présidée par M. Horace Racine, président du comité régional.

A midi et demi, un banquet intime fut servi aux congressistes, dans le sous-sol de l'église du Sacré-Coeur décoré pour la circonstance. Après le banquet, on donna au cercle le plus méritant un trophée, pour avoir organisé la soirée touchant le plus à l'A.C.J.C. Le cercle vainqueur fut celui du Sacré-Coeur. A la deuxième séance d'étude présidée par M. Léopold Richer, deuxième vice-président du comité régional, une conférence fut donnée sur les orientations nouvelles de l'A.C.J.C. par le président général de l'association, M. Joseph Dansereau, de Montréal. L'aumônier régional, l'abbé Joseph Hébert, de l'archevêché d'Ottawa donna des conseils.

Dans l'assistance on remarquait M. l'abbé Joseph Hébert, aumônier régional de l'A.C.J.C.; les RR. PP. Labossière, et A. Morrisset, o.m.i. aumônier-directeurs des cercles Reboul et Sacré-Coeur; le R. P. Labonté, O.P.; M. l'abbé Salvator Grenon, aumônier-directeur du cercle Myrand, M. Joseph Dansereau, de Montréal, président général de l'A.C.J.C., M. Raymond Denis, de la Saskatchewan; M. Horace Racine, président du comité régional, et le R. P. Bériault, c.s.s., aumônier général du cercle Montmorency Laval.

Des fils se brisent

La vie des piétons a été en danger pendant quelques minutes, samedi soir, vers 7 h. lorsque des fils électriques de la "Montreal Light, Heat and Power Co." se sont abattus sur le sol et ont pris feu soudainement, à l'angle des rues Saint-Denis et Jean-Talon.

Heureusement personne ne fut blessé. Lorsque les pompiers, sous la direction du chef de district Robert arrivèrent sur les lieux, les flammes étaient éteintes et il ne restait plus aux hommes de la compagnie qu'à réparer les fils.

De nombreux curieux se rassemblèrent mais n'empêchèrent pas les ouvriers de faire leur travail. Le service d'ordre était sous la direction du sergent Riel, du poste de police no 15.

Il y a 20 ans en image

SERVICE EXCLUSIF A LA "PRESSE" par Hercus



Pour 5¢ quelle valeur!



UNE bonne gomme—les meilleurs ingrédients—saveur délicieuse—pure et durable.

Notez comme WRIGLEY'S rafraichit la bouche—donne de l'énergie—blanchit les dents—raffermit les lèvres et la gorge.

Quelle chose pourrait vous donner autant pour cinq sous?

En vérité WRIGLEY'S est peu couteûse, mais elle contente.

CL25

WRIGLEY'S
GOMME À MÂCHER



COFFRE D'AUTO "AUTOFAB"

Malles de forte dimensions, tout acier, magnifique fini noir, coins et serrures plaqués chromium. Malles pratiques qui accentuent la beauté de tout auto.

$17.95

Chez votre fournisseur ou
AUTO FABRIC PRODUCTS COMPANY LIMITED
1598-1606, rue Clarke, Montréal.
"Housses de Luxe Autofab" 107

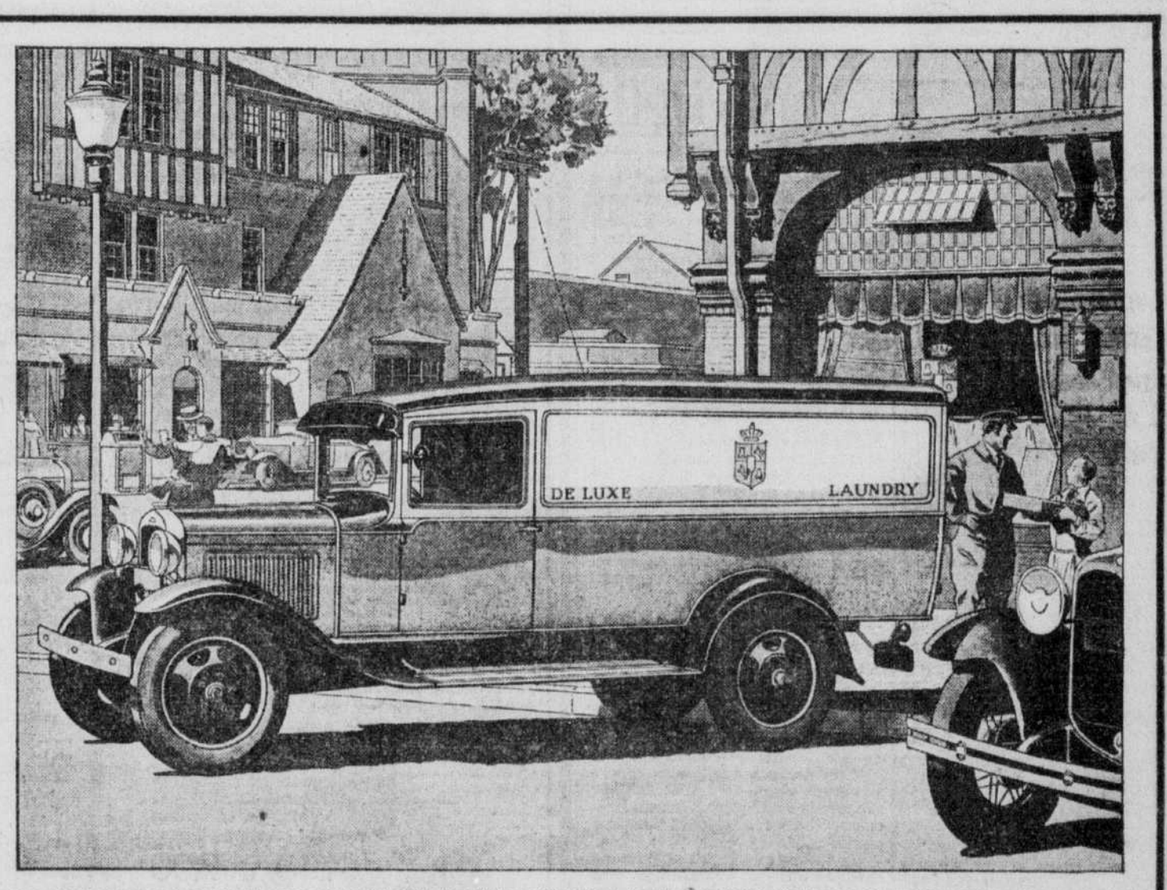
VOTRE AUTO VOUS FAIT-ELLE HONTE?



Le Polisseur WHIZ est le protecteur du Duco et d'autres laques qui est recommandé par les fabricants de carosseries de luxe sur commande. WHIZ nettoie tout en polissant. Faites l'épreuve du WHIZ et augmentez la beauté de votre auto d'une valeur de $500! SPECIAL—Un drap à polir WHIZ GRATIS avec chaque bidon!

Le Polisseur et Nettoyeur
249-F Whiz
A DOUBLE BUT

Le Commerce et l'Industrie Trouvent dans le Camion Ford Un Moyen de Transport Economique



LE CAMION FORD, PAR SA BELLE APPARENCE, FAIT HONNEUR AUX MAISONS QUI L'UTILISENT ET CONSTITUE UN PRECIEUX MEDIUM PUBLICITAIRE. *Carrosserie à panneaux sur châssis de camion à empattement de 131½", très employé par les commerçants, décorateurs, boulangers, blanchisseries, et, en général, pour le transport de marchandises volumineuses.*

Le camion Ford de 1½ tonne a été soigneusement et savamment élaboré dans le but d'offrir au commerce et à l'industrie, à un coût minimum, un moyen de transport à la fois durable et sûr. Utilisé, dans toutes les parties du Canada, par de très nombreuses exploitations, il a démontré que son coût initial et celui de son fonctionnement constituaient une notable économie.

Caractéristiques du Camion Ford

Cette économie résulte de plusieurs causes. Une des plus importantes se trouve dans l'agencement du mécanisme du châssis. L'essieu arrière, par exemple, est du type flotteur aux trois quarts, à engrenage conique en spirale. Grâce à ce dispositif, les arbres ne servent qu'à faire tourner les roues, et n'ont à supporter aucune partie du poids du camion ou de la charge. Ceci procure à l'essieu arrière plus de force, de précision et de résistance à l'usure, diminue les réglages et les réparations, et permet au camion d'effectuer, jour après jour, un travail lucratif sur les routes les plus accidentées.

Rappelons aussi la transmission à 4 vitesses, qui donne toute la rapidité et toute la puissance voulues et assure une impeccable performance en toutes circonstances; la commande par tube de cardan, grâce à laquelle les ressorts arrière n'ont à exercer que leur fonction normale d'amortisseurs, ce qui prolonge la durée de diverses pièces importantes; la robuste armature, dont les cinq fortes traverses ajoutent à la solidité du châssis et de la carrosserie; et les grands freins complètement enclos, d'un diamètre de 14 pouces.

Transport Economique pour les Exploitations de Tous Genres

Il y a une unité de transport Ford qui convient à chaque genre de commerce et d'industrie. Nous offrons une série complète de carrosseries et caisses standard, pour le camion de 1½ tonne, qui se prêtent à presque toutes les destinations. D'autre part, les carrossiers offrent des modèles spéciaux, à toutes fins possibles. Nous voyons ci-haut le modèle à panneaux sur châssis de 131½", qui est une carrosserie standard. On peut choisir entre l'empattement de 131½" ou de 157", la démultiplication à l'essieu arrière de 6.6 ou 5.14, et les roues arrière simples ou jumelées.

Il y a, de plus, le châssis commercial léger, avec quatre carrosseries construites à l'usine, et plusieurs autres fabriquées par des carrossiers. Ce véhicule, à toutes fins de factage léger, est à la fois rapide, économique et durable. Chacun des deux châssis peut recevoir un cab fermé construit à l'usine, et muni d'un pare-brise de verre inéclatable.

Allez les voir chez le dépositaire Ford de votre localité. Il s'empressera de vous donner une démonstration pratique du modèle qui convient le mieux à votre exploitation. Tous ces véhicules sont de coût modéré.

CARROSSERIE SPECIALE POUR EMBOUTEILLEURS, *sur châssis de camion à empattement de 131½". Un des nombreux modèles spécialement fabriqués par certains carrossiers pour les exploitations modernes.*



Ford
"LE CAMION CANADIEN"

Le congrès provincial de ces Elks

Tenu samedi à Saint-Jean, il remporte un succès sans précédent.

Nouveaux officiers élus

(Du correspondant de la PRESSE)

Saint-Jean, 1. — Le congrès provincial des B. P. O. Elks tenu à Saint-Jean s'est terminé samedi soir par un grand bal aux salles de la loge No 78 de Saint-Jean. Suivant les délégués des différentes loges de la province, c'est le plus beau congrès que l'ordre ait tenu dans la province, à tous les points de vue, et l'on n'a que des félicitations à adresser à notre population en général et aux membres du local de Saint-Jean en particulier pour la manière gracieuse et le bon accueil reçus à Saint-Jean. Vendredi soir le 29, il y eut réunion aux salles pour souhaiter la bienvenue aux délégués provinciaux, suivie d'un concert.

Au concert boucane organisé pour la circonstance, les membres et leurs épouses ou leurs amis étaient admis. Samedi à 10 heures a. m., eut lieu l'ouverture officielle du congrès sous la présidence de M. W.-A. Guihan, D.D., de Sherbrooke.

Hauts personnages à la dernière séance

A midi, parade par les rues, à laquelle assistaient les membres en grande tenue, précédés de la fanfare philharmonique de Saint-Jean. On se rendit au cénotaphe, au coin des rues Foch et Laurier, où M. F.-W. Bell, ex-député de district, déposa une couronne. Dans l'après-midi encore, sous la présidence de M. W.-A. Guihan, député de district, eut lieu la dernière séance de la convention et l'élection des officiers. Plusieurs hauts personnages de l'ordre assistaient à cette dernière séance, entre autres: MM. F.-V. Bell, G.L.K.; W.-W. Foote, grande trésorier; Gérald Sims, d'Ottawa; P. G., E.R.; Dr Stanley, M.P.; pour Calgary, député de district pour l'Alberta; Bert Lemlin, Ottawa, P.E.R., président du comité de la convention générale qui se tiendra à Ottawa à la fin de juillet, et douze des membres de loge d'Ottawa. Un grand nombre de résolutions pour le bien-être de l'ordre furent adoptées.

En faveur d'un drapeau national

Il a été résolu à l'unanimité que les Elks de la province de Québec fassent tout en leur possible pour qu'un drapeau national soit adopté comme emblème du Canada tout entier. Les élections pour les officiers provinciaux ont donné le résultat suivant: président, M. J.-A. Baraclough, la Tuque; premier vice-président, M. Lucien Brosseau, Québec; deuxième vice-président, M. Charles-W. Auger, Sherbrooke; troisième vice-président, M. J.-J. Robichaud, Montréal; syndics, MM. J.-L. Burns, Richmond; Geo. Stacey, Montréal; Victor Galipeau, Saint-Jean; garde intérieure, M. F. Kenalty, Sherbrooke; garde extérieure, M. Gaston Bienvenue, Trois-Rivières; écuyer, M. P.-J.-O. Cain, Saint-Jean; chapelain, M. M. Creighton, la Tuque; secrétaire-trésorier, M. Louis-N. Hébert, Montréal. Le soir, le banquet fut présidé par Me Ivan Sabourin et plusieurs personnes de marque y assistaient. M. Martial Rhéaume, député de Saint-Jean d'Iberville, était du nombre. La clôture du congrès eut lieu le soir par un grand bal dans les salles de la rue Champlain et réunit la grande partie des membres de Saint-Jean, leurs épouses et leurs amies.

BRONCHITE CHRONIQUE

M. G. Lanteigne, Caraquet, N.-B. écrit: "J'ai souffert déjà de bronchite chronique qui me cause une toux sèche. Quand je prends RAZ-MAH, je puis passer une bonne nuit de sommeil." **Soulagement garanti** pour la valeur de $1 ou argent remis. Point de drogues nuisibles. 50c et $1 partout.

Templetons Limited, 36, rue Colborne, Toronto

Cessez de suffoquer, d'étouffer, de siffler—Prenez 2179

RAZ-MAH

Pourquoi Vous Laisser Vieillir la Peau?

Protégez-vous la peau avec cette nouvelle et merveilleuse Poudre de Riz et laissez MELLO-GLO vous donner l'éclat de la jeunesse. Fabriquée d'après un nouveau procédé français — elle tient plus longtemps, prévient l'agrandissement des pores, embellit votre teint. N'irrite pas la peau ni ne laisse d'apparence pâteuse. C'est la poudre de riz la plus pure qui soit. Essayez MELLO-GLO et vous l'aimerez.

En vente dans toutes les pharmacies et aux comptoirs d'articles de toilette.

SI VOTRE ENFANT

a des grincements de dents la nuit, démangeaison de nez, amaigrissement, faites-lui prendre les

CHOCOLATS DU Dr CHARLES (VERMIFUGES)

CONTRE LES VERS

d'un effet certain et inoffensifs. DESINFECTENT LES INTESTINS LA BOITE DE 12—50c

"Je serai sage



si vous veillez à mon confort"

IL N'Y A sûrement rien que vous ne ferez pas pour assurer la santé de votre bébé. Mais avec toute l'attention que vous portez à son alimentation il ne faudrait pas négliger certaines petites choses qui, pourtant peuvent grandement contribuer à son confort.

Supposez pour un instant que vous ayez à rester pendant des heures dans une voiturette ou dans un berceau! Est-ce que vous n'apprécieriez pas un léger massage après votre bain? La Gelée de Pétrole "Vaseline" est excellente pour cela. Elle garde la peau tendre des chers petits en parfaite condition, prévient et soulage les gerçures, le "chapeau", les contusions et les égratignures. Et n'oubliez pas d'en frictionner les cuisses rouges de l'enfant, lorsque vous le changez de couche.

La Gelée "Vaseline" est excellente pour dégager le nez des bébés. Introduisez-en un peu dans les narines à l'aide d'un tampon de ouate. Vous devriez toujours avoir un tube de "Vaseline" dans la petite pharmacie personnelle de bébé. Et rappelez-vous, lorsque vous achetez la "Vaseline", que ce nom sur l'étiquette, vous garantit que vous obtenez le produit authentique de la Chesebrough Manufacturing Co., Cons'd 5520 ave Chabot, Montréal, Canada.

Saviez-vous que...?

SERVICE EXCLUSIF DE LA "PRESSE" PAR PAUL LEDUC



VOUS SOUVIENT-IL

On lisait dans la "Presse", le 2 juin 1891, il y aura 40 ans demain:

Le conseil des ministres a siégé, hier, à Ottawa, et réglé plusieurs affaires importantes. On désigne M. Lacoste comme juge en chef de la Cour du banc de la reine pour remplacer sir Antoine-Aimé Dorion. Cette nomination sera extrêmement bien vue.

* * *

M. J.-E. Roy, collaborateur à la "Presse", vient d'être élu membre de la Société Royale du Canada. M. Roy est un érudit en histoire des origines du Canada et un littérateur du plus pur atticisme.

* * *

Hier a eu lieu une assemblée des propriétaires d'Hochelaga intéressés dans le prolongement de la rue Sainte-Catherine Est. On en est arrivé à aucune décision, vu qu'on espère obtenir justice de la municipalité à ce sujet.

* * *

La "Presse" écrivait, le 1er juin 1901, il y a 30 ans aujourd'hui:

L'intronisation solennelle de Sa Grandeur Mgr Maxime Decelles au siège épiscopal de Saint-Hyacinthe a eu lieu hier après-midi, dans la cathédrale de cette ville.

* * *

C'est demain, à dix heures, que s'ouvre le terme de juin de la Cour criminelle de Montréal, sous la présidence de sir Alexandre Lacoste.

* * *

Le marquis de Vogue et Edmond Rostand ont été, aujourd'hui, élus membres de l'Académie française, à Paris, en remplacement du duc de Broglie et du vicomte Henri de Bornier. La candidature de Rostand a été vivement combattue.

* * *

La "Presse" relatait, le 2 juin 1911, il y aura 20 ans demain:

On annonce au département de la marine, à Ottawa, qu'il ne reste plus que deux milles à creuser pour compléter le chenal de 30 pieds dans le Saint-Laurent. On a commencé l'an dernier, sur le lac Saint-Pierre, le chenal de 35 pieds, il sera terminé dans quatre ans.

* * *

Montréal aura d'ici un mois un nouveau champ de course. Un groupe de sportmen s'est formé en syndicat et a acheté, dans l'île de Montréal, à un endroit facilement accessible, un vaste terrain où l'on établira une piste d'un demi-mille. Les travaux commenceront incessamment.

* * *

On annonce que le prince de Monaco viendra au Canada, cet été. Il sera d'abord l'hôte de M. Menier, à Anticosti, puis on croit qu'il profitera ensuite de ce voyage pour visiter tout le Canada.

* * *

On lisait dans la "Presse", le 2 juin 1921, il y aura 10 ans demain:

Les usines Krupp, en Allemagne, ont été agrandies et emploient 13,000 hommes de plus qu'avant la guerre. On y fabrique surtout du matériel de chemins de fer, des instruments agricoles et des articles émaillés. L'Allemagne, pour refaire ses forces épuisées, compte par-dessus tout sur l'agriculture et l'expansion de ses nombreuses industries.

* * *

Un budget supplémentaire de $24,000,000 vient d'être présenté à la Chambre des Communes. Il contient entre autres choses, une somme de $12,000,000 qui sera mise à la disposition des gouvernements provinciaux pour aider, par la construction de maisons d'habitation, à la solution de la crise du logement.

* * *

M. Ernest Meyrand, bibliothécaire de la Législature de Québec et écrivain canadien-français bien connu, vient de mourir, à Québec, à l'âge de 66 ans.

Juin, mois d'aubaines chez Dupuis

Pour

La MARIÉE

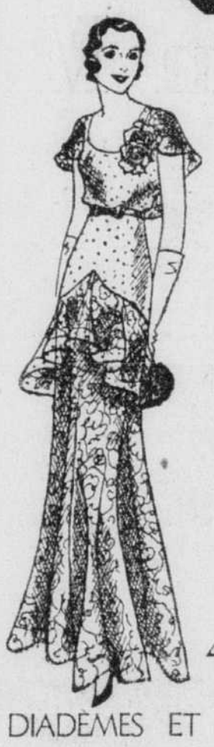
La robe de satin blanc



Elle a... la faveur quoique la dentelle de soie si en vogue et le très léger crêpe georgette soient tout aussi élégants et gracieux.— Nous avons des modèles très exclusifs de ces robes de SATIN BLANC, — dentelle Chantilly ou crêpe Georgette blanc ainsi que ces tissus combinés —

18.50 à 34.50

Les robes des demoiselles d'honneur



Ces toilettes fraîches et gracieuses ne sont pas moins importantes que la robe de la mariée. Nous avons un choix remarquable de modèles en crêpe "georgette", — chiffon imprimé ou dentelle de soie dans les tons pastellisés de maïs, mauve, rose ou bleu —

15.00 à 39.50

—au deuxième

Le voile

En beau tulle de soie avec motifs brodés dans les coins. Dimensions : 2 x 3 vgs ou 3 x 3 vgs;

4.00 à 12.00

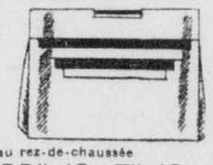
au rez-de-chaussée

DIADÈMES ET COURONNES

La classique parure de tête en fleurs d'oranger ou en perles satin 1.25 à 3.98

—au rez-de-chaussée

Sacs à main



SACS DE CREPE uni ou imprimé ou de CUIR uni ou fantaisie dans toutes les nuances en vogue —

3.95 à 10.95

Dupuis Frères—au rez-de-chaussée

LES ESCARPINS FINS

pour la cérémonie et le voyage

Souliers de brocart de soie dans les tons de crème, coquille d'oeuf ou blanc, et SOULIERS DE CREPE plat que l'on teint de la nuance de la robe.

4.00 à 7.00

—au deuxième



Gants de chevreau blanc

Modèles "Biarritz" ou "Mousquetaire"

4 BOUTONS; 1.95 et 2.50
6 BOUTONS; 2.95 et 3.50
8 BOUTONS; 3.50 et 4.00

Modèles "Mousquetaire"

12 BOUTONS; 4.00 et 5.00
16 BOUTONS; 5.00 et 6.00

Gants de chevreau à dessins perforés

"BIARRITZ". — 6 boutons . . . 4.00
"MOUSQUETAIRE" — 12 boutons . . . 5.50

Dupuis Frères—au rez-de-chaussée

Bas de chiffon ou dentelle

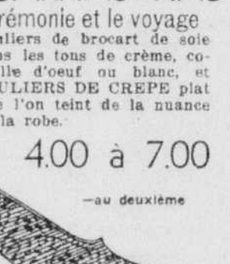
Bas luxueux en chiffon transparent ou en dentelle de soie. Ton de coquille d'oeuf et toutes les teintes pastelles pour appareiller les souliers . . . 1.95 à 4.50

Dupuis Frères—au rez-de-chaussée

Très élégants chapeaux

Importés de New York et Paris

Modèles exclusifs en paille Bakou, fine paille "paillasson", luxueuse paille dentelle. En noir ou dans les teintes pastelles —



5.00 à 7.95

Dupuis Frères—au deuxième

"Service personnel"

Les acheteuses expertes de notre "Service personnel" feront pour vous vos emplettes, quand vous ne pouvez venir au magasin.

PLateau 5151
Local 202



Au quatrième **MOBILIER CHESTERFIELD**

(TROIS MODELES DONT CELUI ILLUSTRE ICI)

$9. $95. $9.

Comptant seulement

COMPTANT SEULEMENT

Nous offrons ce mobilier Chesterfield à un prix spécial. Construction experte, avec ressorts sur sangles. Diverses couvertures, telles que mohair, tapisserie, reps, etc. Coussins à ressorts sans envers.

CONDITIONS FACILES DE PAIEMENT

CHOISISSEZ MARDI et vous ÉCONOMISEREZ

Carpettes AXMINSTER

(sans couture)

Dessins orientaux très décoratifs et dessins de fleurs. Une seule dimension: — 7'6 x 9 PIEDS. — Prix ord. 31.50. — CHACUNE . . .

24.50

Dupuis Frères—au cinquième

Carpettes de paille japonaise

Deux groupes à prix extraordinaires

Paille nattée dans divers coloris très attrayants. Prix variant selon la dimension:—

24 x 36". Prix ord. 5.50. SPECIAL . . . 1.95
27 x 54". Prix ord. 8.50. SPECIAL . . . 2.95
36 x 72". — Prix ord. 14.50. SPECIAL . . 4.95

Celles-ci sont plus sobres et très pratiques pour le chalet, la résidence d'été à la campagne, etc. —

6 x 9 pds. SPECIAL 2.75
8 x 10 pds. SPECIAL 4.00
9 x 12 pds. SPECIAL 5.50
27 x 54 pouces; chacune .59
36 x 72 pouces; chacune .90

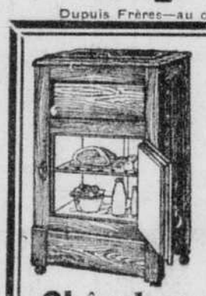
Petites carpettes WILTON

71 carpettes échantillons dont les prix ordinaires vont jusqu'à 10.00. Pratiques pour descentes de lit, vestibules, etc.

Dimensions 27 x 54 pouces Spécial, chacune

2.98

Dupuis Frères—au cinquième



Glacières finies chêne doré

Chambre à provisions finie de tôle galvanisée et contenant 2 tablettes. Largeur: 25½ pouces; profondeur: 17½ pouces; hauteur 42½ pouces. SPECIAL — **14.75**

3.75 comptant, solde en 6 versements mensuels de 2.00 chacun.

Châssis moustiquaires

Hauteur: 22 pouces, fermé 34 pouces, ouvert 60 pouces. — SPECIAL, chacun . . . . . **.89**

Dupuis Frères—au troisième

Damas de fantaisie

Belle qualité de damas à rayures ou dessins de fleurs convenant pour garniture de fenêtres, draperies, etc. Tons de bleu, rose, vert ou brun. Largeur: 50 pouces. SPECIAL, la verge . . . **1.19**

Cretonne—largeur 36 pcs

Pour rideaux, ouvrages de fantaisie, coussins, etc. Grand choix de dessins nouveaux. — SPECIAL, la verge . **.19**

Coupons

Très beaux coupons de soie rayée, damas, filet de coton, popeline, etc. Largeurs de 36 à 50 pouces. Longueurs jusqu'à 3½ vgs. SPECIAL —le coupon . **.49**

Stores

Pour fenêtres — Toile à l'huile sur rouleau à ressorts solides. En vert, crème, sable ou blanc. — Supports compris. Dimensions: 37 x 70 pouces. SPECIAL, au complet . **1.19**

—au cinquième

PEINTURE "DUPREX"

Pour usage intérieur ou extérieur. Un gallon couvre de deux couches une surface de 400 pieds carrés — 42 couleurs ainsi que blanc.

1 PINTE 1.25
½ GALLON 2.45
1 GALLON 4.50
5 GALLONS . . . 21.25



Email blanc "Duprex"

Séchant en 4 heures

1 chopine	½ gallon
.95	3.25
1 pinte	1 gallon
1.75	6.25

Email de couleur pour planchers

Gris ardoise, gris poussière, jaune or, orange, jaune, jaune foncé, brun doré, rouge marron, pierre.

1 chop. .70	½ gal 2.45
1 pte 1.25	1 gal 4.50



Spécial du matin

Vadrouilles de coton

200 vadrouilles de coton blanc de bonne qualité. — CHACUNE **.19**

—au troisième Pas de commandes téléphoniques.

Couvre-lits de coton froncé

Rayures JACQUARD de fantaisie. Choix de teintes inaltérables au lavage. Bordure festonnée. Environ 80 x 100 pouces. En rose, bleu, mauve et or. **Prix de la vente mardi,** chacun . au deuxième **1.75**

Spécial du matin

Satin "Duchesse"

100 verges de beau satin noir à surface lustrée et de texture souple. Largeur: 36 pcs. Prix ord. 1.00. SPECIAL, tant que le lot durera, la verge . . . **.59**

Pas de commandes téléphoniques, s.v.p. Dupuis Frères—au deuxième

COMPLETS D'ETE

à 2 pantalons



Pour garçons de 13 à 19 ans

Beau worsted anglais tout laine, en brun ou gris foncé ou de ton moyen à rayures nouvelles. — Aussi complets de serge tout laine d'un bleu - marine parfait. Veston à 1 ou 2 boutons — épaules ordinaires ou roulées. Aussi 1 gilet et 2 pantalons avec les plus larges. Prix ord. 20.00. SPECIAL . . . **15.95**

Dupuis Frères—au rez-de-chaussée

Faites examiner vos yeux

par nos optométristes diplômés

30 JOURS D'ESSAI SONT ACCORDES POUR LES VERRES



Salon d'Optique scientifique — au 2e — PLateau 5151, Local 29.

Lunettes pour lire ou coudre pour adultes

Verres pour lire, coudre ou voir de près. — Au complet avec l'examen de la vue et une bonne monture en corne. Prix ordinaires 4.00 à 6.50, SPECIAL **3.45** et plus

Verres à double foyer invisible

Nous nous spécialisons dans l'ajustement parfait de ces fameux verres à double foyer invisible permettant de voir de loin et de près dans les mêmes verres. Avec l'examen de la vue. — Prix ordinaires 8.50 à 16.00. Spéc., **6.45** et plus

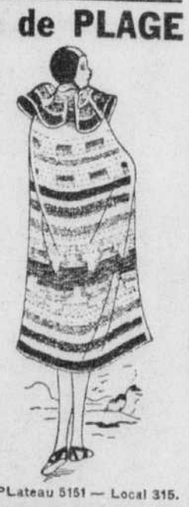
Lunettes à verres bombés pour adultes ou enfants

Verres bombés de première qualité. Au complet avec l'examen de la vue et une monture en corne ou en or blanc. — Prix ord. 6.50 à 8.50. — SPECIAL **5.45** et plus

MANTES de PLAGE

importées d'Angleterre

pour dames



Vous apprécierez le confort de ces mantes, au bain. Ratine épaisse, imprimée de dessins modernes à trois, quatre ou cinq tons sur fond blanc, beige, etc. Nuances inaltérables à l'eau. Dimensions 52x44 pcs. Collet de 5 pouces formé par une corde torse que l'on noue au cou. SPECIAL:

1.49

Dupuis Frères—au deuxième PLateau 5151 — Local 315.

BAS "DULCELLA"

à surface mate pour dames

Même à ce bas prix vous obtiendrez le bas le plus en vogue, c'est-à-dire à surface non lustrée, qui se porte le jour ou le soir. La texture est de bonne épaisseur pour l'été, sans être trop serrée. Pied renforcé et talon français. — Nuances: sunbronze, duskee, beige cristal, plage, rendez-vous, feuille brune, métal, evenglow, noir et blanc. Pointures: 8½ à 10. La paire, spécial .

.49

Gants "Biarritz" en chamoisette pour dames

Le populaire gant BIARRITZ ou "pull-on" est ici offert en belle chamoisette lavable dans les tons de coquille d'oeuf, rose, vert pâle, bleu pâle ou tout blanc. Pointures : 6 à 7½. — SPECIAL, la paire . **.69**

Dupuis Frères—au rez-de-chaussée

Au SOUS-SOL d'ÉCONOMIES

Pas de commandes téléphoniques ni C.O.D.

Robes d'été

Pour fillettes de 2 à 6 ans et 8 à 14 ans

Jolies robes légères en tissus lavables imprimés de dessins nouveaux. Les modèles pour fillettes de 2 à 5 ans comportent un bouffant de même tissu. — SPECIAL — au choix . . . **.49**

Robes en rayon

Aussi robes en broadcloth dans le lot. Tissus imprimés ou unis. Manches courtes ou sans manches. Ages: 2 à 6 ans et 8 à 14 ans. — Chacune . . . **.98**



500 verges de CRETONNE

Choix de dessins de fleurs roses, bleues ou mélangées sur fond beige ou gris. — Largeur 27 pouces. SPECIAL, la verge . . . **.10**

Robes d'été

Pour dames et jeunes filles

Vous aimerez ces robes de rayon à dessins de pois dans diverses couleurs. — Modèles à manches courtes. Tailles: 16 à 20 et 38 à 48. CHACUNE . **1.95**

Crêpe imprimé de soie artificielle

Texture fine de riche apparence dans toutes les nouvelles teintes pour l'été. Approprié pour ensembles, pyjamas, et autres articles pour la plage ou le sport. — Largeur: 36 pcs. SPECIAL, la verge . . . **1.89**

Crêpe "Superbe" de celanese

Ce crêpe porte vraiment son nom si l'on en juge par la qualité du tissu. Il est lavable et de texture serrée et résistante. — Largeur : 38 pcs. — Nuances unies seulement. — SPECIAL, la verge . . . **1.39**

Shantung de rayon imprimé

Ce tissu a toujours été populaire pour la confection de diverses articles de lingerie pour dames et fillettes. Largeur: 36 pouces. SPECIAL, la verge . . . **.98**

Voile de chiffon de coton imprimé

Ayez une petite robe de voile car vous en verrez divers modèles durant l'été, à la ville comme à la campagne. Largeur : 36 pouces — LA VERGE . **.49**

Dupuis Frères—au deuxième

Dupuis Frères

J.-N. Dupuis, *prés. honoraire.* Albert Dupuis, *président.*
A.-J. Dugal, *v.-p. et dir.-gér.* Armand Dupuis, *sec.-trés.*

Il ne reste plus que onze jours avant la 17e Fête Annuelle des Chefs de Rayons