FETE DU JOUR
Saint Guillaume
Soleil: lever 7 h. 33; coucher 4 h. 36
Lune: lever 2 h. 19; coucher 11 h. 40
TEMPS PROBABLE
Partiellement nuageux et plus doux.
Maximum : 26 — Minimum : 8

LA PRESSE

LE JOURNAL DONT LES EDITIONS PRINCIPALES ONT LE PLUS FORT TIRAGE MOYEN DE TOUS LES QUOTIDIENS DU CANADA

Sauvegardons la vie de nos petits enfants, car notre capital humain est ce que nous avons de plus précieux au monde.

50e ANNEE—No 70 —22 PAGES —1e SECTION— EDITION QUOTIDIENNE—MONTREAL, MERCREDI 10 JANVIER 1934 PRIX: DEUX CENTINS

Genève assurera la liberté du vote sarrois

Vu les menaces nazistes contre les partisans de la France, le Conseil de la S. D. N. prépare des mesures pour que le scrutin soit absolument secret.

UN 14e ANNIVERSAIRE

Service de l'United Press, spécial à la "Presse"

Genève, 10. — Le Conseil de la Société des nations a annoncé aujourd'hui qu'à sa prochaine séance, lundi prochain, il avisera aux premières mesures à prendre au sujet du plébiscite dans la Sarre pour donner le droit de suffrage, à cette occasion, à tous les adultes, hommes et femmes, âgés de plus de 20 ans.

Il veut en outre faire en sorte que le scrutin soit absolument secret, par suite des menaces que les nazis allemands profèrent contre tous ceux qui voteront pour que le territoire passe sous la domination de la France.

Les déclarations du Conseil de la Société des nations indiquent qu'il avancera peut-être la date du plébiscite, que le traité de Versailles a fixé à l'année 1935.

L'Allemagne demande que le territoire de la Sarre lui soit remis.

En vertu du traité de Versailles, cette petite région, entre la France et l'Allemagne, riche en houille, a été attribuée à la France, sous une administration dépendant de la Société des nations, pour une période de 15 années, afin de compenser la France pour les mines de houille que les armées allemandes avaient détruites durant la grande guerre.

Le 14e anniversaire

(Par Stewart Brown, service de l'United Press, spécial à la "Presse").

Genève, 10. — C'est aujourd'hui le 14e anniversaire de naissance de la Société des nations, dont le fondateur fut le défunt président Woodrow Wilson. Elle fut organisée dans une atmosphère encore pleine des bruits de la guerre.

L'on a observé cet anniversaire plus qu'on ne l'a célébré, car il ne faut pas oublier qu'au cours de l'année qui vient de s'écouler, Allemagne et Japon ont tous deux donné avis qu'ils s'en retirent.

Et l'on se trouve encore dans un deadlock au sujet du désarmement, en dépit de tous les efforts qui ont sans cesse été déployés.

Des événements peu encourageants

On pouvait voir aujourd'hui sur le pupitre du secrétaire général de la Société des nations un rapport d'une commission annonçant qu'elle s'est inutilement efforcée de faire cesser la seule guerre officielle engagée aujourd'hui, celle entre la Bolivie et le Paraguay.

Bien plus, en ce jour anniversaire, on disait partout que la Conférence mondiale du désarmement serait de nouveau ajournée, cette fois au milieu de février. Elle devait se réunir le 22 janvier.

Beaucoup de gens croient que la Société va être modifiée au cours de la présente année. C'est ce que voudrait et c'est ce qu'a demandé le premier ministre de l'Italie, Benito Mussolini.

Il voudrait en rendre l'entrée plus facile, afin que d'autres pays, comme les Etats-Unis, la Russie et l'Allemagne, qui ne subit qu'avec indignation les contraintes imposées par les traités de paix, puissent en faire partie. Le covenant de la Société des nations devrait être modifié pour satisfaire l'Allemagne, à laquelle il impose des pénalités de guerre.

Optimisme de M. Avenol

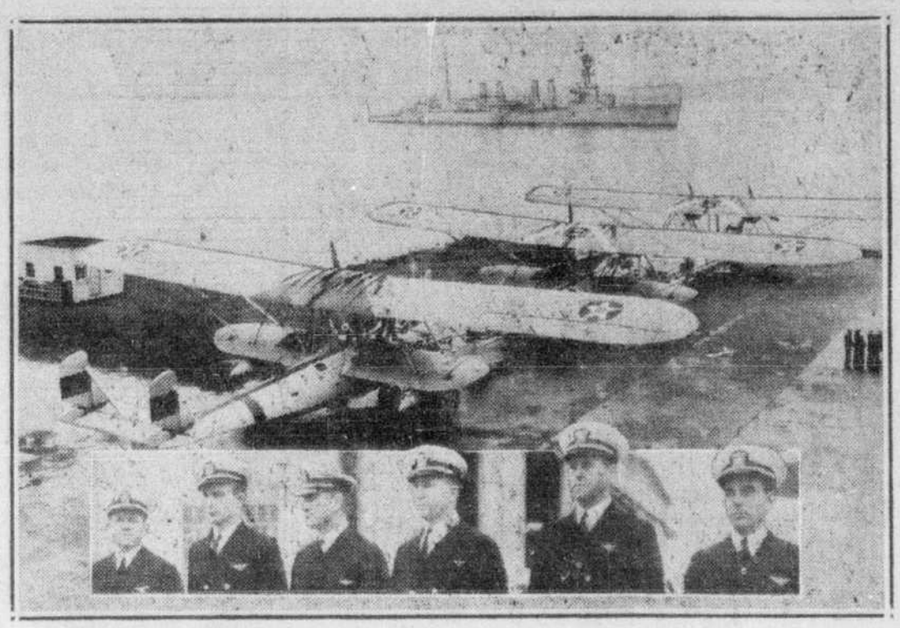
En dépit de tous ces événements désagréables ou pénibles, M. Joseph Avenol, le nouveau secrétaire général de la Société, ne manifeste aucun pessimisme.

Il a déclaré:

"A l'occasion du 14e anniversaire de la Société des nations, il est encourageant de constater qu'elle n'est pas une institution pour laquelle les

A SUIVRE SUR LA PAGE 19

Les principaux héros d'une audacieuse envolée



On voit ici trois des six hydravions de la marine américaine qui devaient partir vers midi de San Francisco pour se rendre, en une seule étape, à leur base des îles Hawai, à Honolulu. La traversée en ligne droite est de 2,100 milles. Si l'exploit réussit, on dit dans les cercles aéronautiques, qu'il éclipsera même l'envolée accomplie l'été dernier par le général Italo Balbo et son groupe d'aviateurs. On voit en bas les officiers qui commanderont les six hydravions; de gauche à droite, le lieutenant-commandant K. McGinnis, chef de l'escadrille et les lieutenants H.-J. Roberts, F.-A. Davis, T.-D. Quinn, J. Perry et H.-K. Averhill.

Le débat sur l'adresse doit commencer demain

Trois nouveaux députés sont présentés à l'Assemblée législative. — M. Irénée Vautrin préside la première séance. — Au Conseil législatif. — Ajournement en signe de deuil.

(Du correspondant de la "Presse".)

QUEBEC, 10. — La première séance de l'Assemblée Législative a eu lieu, hier après-midi. En l'absence de l'hon. T.-D. Bouchard, retenu à Saint-Hyacinthe au chevet de sa femme, M. Irénée Vautrin, député de Montréal-Saint-Jacques, a présidé l'assemblée.

Au commencement de la réunion, dès que le premier ministre et ses collègues furent revenus de la salle du Conseil législatif, où ils avaient assisté à la lecture du discours du trône par le lieutenant-gouverneur H.-G. Carroll, le vice-président Vautrin présenta à la députation son rapport touchant les vacances qui se sont produites dans les rangs des députés, depuis les dernières élections générales, puis il donna communication des certificats attestant l'élection des nouveaux députés.

L'hon. L.-A. Taschereau, qui avait été longuement acclamé en prenant son siège, se rendit à la barre de la Chambre, accompagné de l'hon. Hector Laferté, ministre de la colonisation, de la chasse et des pêcheries, pour accompagner le député élu par acclamation dans Nicolet, M. Alexandre Gaudet, et le présenter au président.

M. Gaudet fut longuement applaudi, lorsque le président Vautrin l'invita à prendre son siège. M. Laferté, qui prit une si large part à l'élection de Nicolet, eut sa large part de l'ovation.

Le premier ministre retourna ensuite à la barre de la Chambre, accompagné cette fois de l'hon. J.-E. Perrault, ministre de la voirie et des mines, qui mena si largement la campagne dans Wolfe, pour revenir avec M. Thomas Lapointe, le successeur du Dr J.-P.-C. Lemieux. Comme son collègue de Nicolet, M. Lapointe fut très applaudi.

M. Théodule Rhéaume, le nouveau député de Jacques-Cartier, fut ensuite présenté à ses collègues par les hons L.-A. Taschereau et Honoré Mercier, ministre des terres et forêts, qui fit la campagne qui précéda l'élection par acclamation de M. Rhéaume, autrefois député de Jacques-Cartier, aux Communes.

Le premier bill est présenté

La présentation faite, M. Taschereau proposa le premier bill de la session, le bill se rapportant à la prestation du serment d'office. Ce bill a malheureusement une triste destinée et jamais il ne franchit le stage de la première lecture. C'est

A SUIVRE SUR LA PAGE 15

Avant la grande cérémonie



Le lieutenant-gouverneur, l'hon. H.-G. Carroll, arrivant à l'hôtel du gouvernement, pour l'ouverture de la session provinciale. Le lieutenant-gouverneur est ici accompagné de ses deux aides-de-camp, les lieutenants-colonels D.-B. Papineau et Brosseau.

Le Pacifique sera témoin d'une éclipse

Les astronomes demandent aux navires d'observer le phénomène sur l'océan.

LE CALENDRIER

Northfield, Minnesota, 10. — Une éclipse de soleil "qui va se terminer une journée avant de commencer", traversera l'océan Pacifique le mois prochain. Les astronomes américains lancent officiellement un appel aux navires de changer leur course et d'entrer dans cette nuit temporaire dans l'intérêt de la science.

Cet appel est publié dans "Popular Astronomy". A cause de la dépression, aucune expédition américaine ne sera envoyée pour étudier ce phénomène.

L'éclipse commence au crépuscule le 14 février à 200 milles de la péninsule de Malay; elle traverse le Pacifique en 11 heures et disparaît au lever du soleil. Comme elle traverse le 180e degré méridien, elle perd une journée de calendrier et se termine par conséquent le 13 février.

L'ombre partielle va couvrir à peu près la moitié de l'océan. Au crépuscule, elle s'étendra sur l'ouest du Canada et des Etats-Unis.

20,000 fascistes prêts à seconder Dollfuss fasciste

Vienne, 10.—Plus de 20,000 fascistes de la Heimwehr sont sous les armes pour appuyer le chancelier Dollfuss dans sa campagne décisive contre les nazis. Ils sont prêts à agir mais à une condition, c'est que Dollfuss promette aux chefs des Heimwehren d'établir un régime purement fasciste. Les socialistes autrichiens et la politique de partis doivent disparaître de l'Autriche de même que les nazis.

Si le chancelier Dollfuss peut satisfaire les Heimwehren sur ce point au cours d'une conférence qui aura lieu aujourd'hui, il sera suivi avec enthousiasme. Autrement, il y aura d'autres complications.

Pour bien marquer leur défi au gouvernement, les nazis ont fait exploser des bombes dans la capitale et plusieurs autres villes, hier soir.

Six hydravions de la marine partent à midi

(Service de l'United Press, spécial à la "Presse")

San Francisco, 10.—Six hydravions géants de la marine américaine attendaient ce matin, sur less eaux calmes de Paradise Cove, le moment de s'envoler vers les îles Hawaï. Ils devaient partir à midi ou peu de temps après. L'envolée qu'ils ont devant eux est la plus longue qui ait jamais été accomplie en groupe. La distance est de 2100 milles en ligne droite, et les aviateurs pensent arriver au terme en 24 heures environ.

Un calme complet plane sur le Pacifique, mais on rapporte qu'une tempête fait rage à l'ouest des îles Hawaï et menace de se déplacer vers l'est sur le passage des hydravions.

En conséquence les météorologistes recommandent un départ immédiat.

Cette envolée a pour objet le transport des six hydravions à leur base permanente à Honolulu.

Avis de Hitler au clergé catholique

Le journal du chancelier avertit les prêtres de ne pas s'opposer au régime nazi. — Les pasteurs en révolte sont menacés de l'interdiction.

(Service de la Presse Associée)

Berlin, 10. — Le journal du chancelier Hitler, le "Voelkischer Beobachter", a averti catégoriquement aujourd'hui le clergé catholique de ne pas s'opposer au gouvernement. Cet avertissement a été lancé vers le temps où la police de Munich arrêtait pour sa propre protection un prêtre dont le témoignage avait fait condamner un collègue au cours d'une cause politique. On expliqua que des menaces anonymes de la part de catholiques extrémistes avaient nécessité cette mesure à l'égard de l'abbé Harti. Ce prêtre a été le principal témoin contre l'abbé Joseph Rossberger, directeur du séminaire de Freising, qui a été condamné le 2 janvier à huit mois de prison pour des déclarations concernant l'incendie du Reichstag.

Durant la nuit, l'abbé Joseph Stelzle a été arrêté à Traunstein, Bavière, pour avoir prononcé un sermon contre les nazis.

Pasteurs menacés d'interdiction

(Service de l'United Press, spécial à la "Presse")

Berlin, 10. — Le Conseil ecclésiastique menace d'interdiction les pasteurs qui s'opposent à la nazification de l'Eglise par l'évêque fédéral Ludwig Muller.

Il est entendu que le conseil tiendra une assemblée spéciale pour décider s'il interdirait les pasteurs qui annonceront publiquement leur opposition à ses décrets.

Mais l'activité des pasteurs en révolte continue avec l'appui de plusieurs membres des associations ecclésiastiques de jeunes. Vingt pasteurs synodiaux représentant toute la Rhénanie auraient refusé d'incorporer leurs groupements de jeunes gens dans la jeunesse hitlérienne. Eric Stange, que les nazis ont retiré de la présidence de la Jeunesse évangélique, n'en continuerait pas moins ses activités.

Un troisième parti fondé à la législature

MM. Guertin, Barré et Gault se séparent de M. Duplessis et forment le nouveau groupe.

(Du correspondant de la PRESSE)

Québec, 10.—Nous aurons un troisième parti à la Législature. Ce parti ne comptera que trois membres: MM. Aimé Guertin (Hull), Laurent Barré (Rouville) et C.-E. Gault (S.-Georges).

Nous saurons quel est le programme du nouveau groupe, la couleur de son drapeau, dès le début sur l'adresse, car aussitôt après les discours de l'hon. M. Taschereau et M. Maurice Duplessis, les chefs des deux vieux partis politiques, M. Aimé Guertin et M. Laurent Barré prendront la parole. Ce qu'il y a de certain c'est que MM. Guertin, Barré et Gault se déclareront catégoriquement contre M. Duplessis et ses collègues et marcheront en conséquence.

60 étudiants sont renvoyés à Toronto

TORONTO, 10. — M. A.-B. Fennell de l'Université de Toronto annonce que les inscriptions de 60 étudiants ont été annulées parce qu'ils ne pouvaient acquitter les droits requis. Le délai accordé pour payer a été prolongé deux fois, dit M. Fennell.

Tous les étudiants en défaut relevaient de la Faculté des arts où l'Université a eu le plus de difficultés à obtenir son dû. Dans les autres facultés, les étudiants ont généralement acquitté les honoraires sans qu'on fût obligé d'exercer une pression sur eux.

(Service de l'United Press, spécial à la "Presse")

Asuncion, 10. — Les soldats du Paraguay, reprenant leur avance contre les forces boliviennes dans le Grand Chaco, ont occupé aujourd'hui le fort Camagno, après avoir enlevé hier le fort Esteros.

Les Arabes vont protester encore

Jerusalem, 10 — On craint aujourd'hui une répétition des troubles de l'automne dernier car les chefs arabes ont décidé de faire du 16 janvier, fin du Ramadan, une journée de protestation contre la politique d'immigration juive du gouvernement.

Le programme sera le suivant: les manifestants partiront des mosquées immédiatement après les prières et se rendront à la porte de Sion où une résolution de protestation sera lue et des discours seront prononcés.

Le gouvernement a fait afficher des proclamations dans toute la ville pour avertir les manifestants qu'ils doivent se procurer un permis du gouvernement avant d'organiser des processions.

On se souvient que 30 personnes ont été tuées et 300 blessées dans des émeutes anti-juives des Arabes, en octobre dernier.

Montagu Norman est comparé au monstre

(Service de l'United Press, spécial à la "Presse")

York, Angleterre, 10 — Le gendre du roi George, le comte de Harewood, a exprimé l'espoir que le pays serait bientôt dégagé des restrictions imposées par les banquiers et il a eu pour Montagu Norman, gouverneur de la Banque d'Angleterre, une comparaison peu flatteuse avec le serpent de mer de Loch Ness.

Harewood parlait à l'assemblée annuelle de la banque d'épargnes du comté York. "Si toutes les réserves d'or de la Banque d'Angleterre, actuellement confiées à M. Montagu Norman, dit-il, étaient déposées dans les profondeurs insondables de Loch Ness sous la garde de cet autre monstre, j'aimerais à savoir quelle différence cela ferait pour les besoins monétaires du pays.

"J'espère que les banquiers ne mettront plus d'entraves au commerce national comme ils l'ont fait dans le passé", conclut-il

Surplus prévu en Grande-Bretagne

LONDRES, 10. — Bien que le paiement de l'impôt sur le revenu doive se faire en deux versements égaux cette année au lieu d'un versement des trois-quarts et d'un autre d'un quart comme auparavant, les rapports montrent que le contribuable fait bonne contenance au début de l'année puisque les recettes à date s'élèvent à $44,410,000 comparativement à $47,380,000 l'an dernier.

Le revenu perçu cette année dépasse de $60,000,000 la somme reçue durant la période correspondante du précédent exercice fiscal. Le déficit actuel est de $480,000,000 au lieu de $815,000,000 comme il y a un an et l'on espère que l'année se terminera par un surplus.

Des 200 personnes appréhendées à Paris, seul un Américain est encore détenu pour vagabondage

"Le grand soir" pour les valets du grand monde

Des Saturnales modernes réuniront vendredi soir la haute valetaille new yorkaise.

MUSIQUE DE VALET

(Service de la Presse Associée)

New-York, 10. — (Par Dale Harrison) — Jeeves, James et Josie iront au bal vendredi soir puisque c'est la fête des maîtres d'hôtel, majordomes et autres appuis des personnages du grand monde. Ce sera un soir où les éviers mondains resteront pleins de vaisselle mondaine non lavée. Tout ce qu'il y a de mieux dans les meilleures familles (i. e. comme domestiques), les maîtres d'hôtel, les valets de chambre, les soubrettes, les servantes et probablement quelques jardiniers seront présents.

Chose curieuse, les billets seront achetés par les personnalités mondaines et utilisés par leurs serviteurs. Ces derniers, dès ce moment, pourront fonctionner sous leur propre pouvoir.

Les maîtres d'hôtel et les soubrettes qui voudront se distinguer pourront obtenir une loge en payant $5 de plus. Parmi ceux qui seront ainsi "logés", il y aura Forbes qui exerce ses talents chez Mme Otto-H. Kahn, Hart, le valet de Marshal Field, Goodchild qui porte docilement le plateau de cartes de visite chez Mme Robert Livingston Gerry.

Il y aura aussi Putz qui est chargé de conduire ou d'éconduire les personnes qui sonnent chez Mme William Woodward.

Pour se conformer à l'esprit de la fête, le chef d'orchestre Meyer Davis prêtera son bâton à son propre valet qui est considéré comme très fort à ce jeu.

Les terres à Cuba seront distribuées

Le président provisoire Grau San-Martin a signé un décret à cet effet.

La Havane, 10.—Le secrétaire de l'Agriculture, Carlos Hevia, a annoncé que le président Grau San Martin a signé le décret ordonnant la distribution des terres du gouvernement et celles saisies aux partisans de l'ancien président Machado aux fermiers au prorata de 33 acres et un tiers par tête. Le secrétaire a ajouté que la distribution des terres se fera dans un avenir rapproché.

Le secrétaire de l'Intérieur, Antonio Guiteras, a signé un décret prohibant toutes manifestations "en faveur ou contre le gouvernement." Une manifestation communiste à la mémoire de Julio-Antonio Mella, un réfugié politique assassiné à Mexico par ordre de Machado, prétend-t-on, a été contremandée.

Un mouvement a été commencé pour exclure de l'industrie et du commerce tous les étrangers. Une nouvelle loi exige qu'au moins 50% des employés dans le commerce et l'industrie soient des indigènes.

Benjamin Fernandez Medina, ministre de l'Uruguay, qui a accepté d'agir comme médiateur entre les factions politiques aux prises, a déclaré que Carlos Medieta refusait d'être candidat à la présidence provisoire de Cuba. Medina n'a pas voulu révéler quel sera alors son choix. La rumeur veut que Juan Edelman, président de la Cour Suprême, soit candidat ou Manuel Marquez Sterling, représentant du président provisoire actuel, Grau San-Martin, à Washington.

Entente entre la France et la Russie

Paris, 10.—La Russie soviétique a consenti à acheter pour $17,000,000 de produits français au cours de la présente année, cela en vertu d'une entente qui sera signée aujourd'hui même.

La France s'est engagée, en retour, à faire crédit à la Russie et à lui accorder un tarif minimum, sur les produits russes ne venant pas en concurrence avec les produits français.

Les exportations de la France en Russie vont augmenter considérablement, c'est-à-dire de cinq fois, car elle n'avait exporté que pour une valeur de moins de $3,300,000 en 1933, alors qu'elle avait importé de Russie pour près de $30,000,000 de produits français.

Les deux pays auront des attachés commerciaux.

Pensions aux aveugles

Toronto, 10. — Dans une dépêche spéciale de son correspondant d'Ottawa, le "Mail and Empire" dit aujourd'hui: Les pensions aux aveugles nécessiteux seront l'un des sujets discutés à la conférence interprovinciale le 17 janvier prochain. On apprit hier soir que tous les premiers ministres se sont déclarés prêts à discuter cette question qui serait soumise par le premier ministre Bennett.

Tous les gens arrêtés dans l'émeute royaliste d'hier ont été promptement relâchés. — Henri Mayotte qui vit Stavisky avant sa disparition a été arrêté.

CHAUTEMPS DOIT TRIOMPHER

(Service de la Presse Associée)

Paris, 10. — Un Américain accusé de vagabondage est aujourd'hui la seule personne encore emprisonnée des 200 qui ont été arrêtées hier à la suite de violentes manifestations contre le scandale de Bayonne. La police est prête à relâcher ce dernier prisonnier.

Cet homme, Joseph Klustick, 20 ans, d'Uniontown, Pa, était, suivant la police, simple spectateur de la mêlée, mais il est détenu parce qu'il n'a pas de papiers d'identification.

Les royalistes ont manifesté rageusement hier soir près de la Chambre des députés contre la présence participation de hauts personnages aux affaires frauduleuses de Stavisky, banquier, qui s'est suicidé à Chamonix, après avoir fait perdre au public français une somme d'environ $40,000,000. Criant: **A bas les voleurs! A bas les assassins!** la foule irritée a lancé une série d'attaques contre les policiers qui gardaient le district, arrachant les grillages des arbres, brisant des lampadaires et interrompant la circulation sur une étendue d'un mille carré.

De la Concorde à la bataille

Une foule s'amassa sur la vaste place de la Concorde pour assister à cette lutte. Plusieurs autocars furent chargés de manifestants arrêtés parmi lesquels il y avait plusieurs femmes mais ces personnes ont été relâchées peu après.

A l'intérieur du parlement, il y avait aussi une tension. Le cabinet réorganisé s'efforçait d'apaiser les législateurs irrités. Mais l'opinion publique semblait tourner en faveur du premier ministre Camille Chautemps; les amis de ce dernier disent que son cabinet survivra aux interpellations qui seront faites demain sur le scandale de Bayonne.

Un ami de Stavisky sera interrogé

(Service de l'United Press, spécial à la "Presse")

Paris, 10. — Henri Mayotte, gérant du music-hall Emptre, s'est livré à la police aujourd'hui; il sera questionné sur les fraudes perpétrées par Alexandre Stavisky, banquier qui s'est suicidé à Chamonix.

Stavisky s'était intéressé à l'Empire. Mayotte fut une des dernières personnes à voir Stavisky avant sa disparition en décembre.

Le parlement autoriserait la garantie?

Le gouvernement se porterait responsable des obligations du Farm Credit.

(Service de l'United Press, spécial à la "Presse").

Washington, 10 — Dans un message spécial, le président Roosevelt a demandé aujourd'hui au Congrès d'autoriser le gouvernement à garantir le principal aussi bien que les intérêts des deux milliards d'obligations du Farm Credit Bureau.

Le message proposait en outre la création d'une corporation qui administre le financement des hypothèques agricoles et lui donne le statut d'une organisation qui se soutient par elle-même. Le président a fait remarquer que la garantie du gouvernement mettra les obligations agricoles sur le même pied que les autres valeurs du trésor.

Tout en admettant que les responsabilités techniques du gouvernement se trouveront augmentées de 2 milliards si le congrès autorise la garantie des obligations agricoles, Roosevelt a déclaré qu'il est désirable que le gouvernement reconnaisse par une loi une responsabilité qui lui incombe déjà moralement.

Le président n'a pas recommandé au Congrès d'autoriser le gouvernement à garantir les obligations émises par la Home Owners Loan Corporation bien qu'il ait manifesté la semaine dernière l'intention d'inclure celles-ci dans sa recommandation au Congrès. Les chefs des différents groupes du Congrès avaient aussi l'impression que le président recommanderait aussi la garantie de cette catégorie d'obligations. Ils ont déclaré qu'il ne fait pas de doute que le Congrès accordera au gouvernement l'autorisation demandée.

Plus tard dans la journée le président devait envoyer au sénat un autre message lui demandant d'étudier dès maintenant la ratification du traité conclu entre le Canada et les Etats-Unis au sujet de la canalisation du Saint-Laurent.

Le programme législatif du gouvernement paraît très avancé, cette année

(Du correspondant de la PRESSE)

Québec, 10. — La législation du gouvernement semble très avancée, s'il faut en juger par le nombre de projets déjà inscrits au feuilleton de la Chambre.

Quatorze projets figurent déjà à l'ordre du jour, et la session va certainement commencer à vive allure. Parmi ces projets, signalons celui de l'hon. Adélard Godbout, pour prolonger d'un an le moratoire qu'il faisait adopter, l'an dernier. En vertu de cette loi, les créanciers ne peuvent exiger le paiement des dettes, si le débiteur paie bien les intérêts.

La loi relative à la municipalisation de l'électricité est également au programme de la Chambre. Il y a aussi un projet présenté dans le but de modifier la loi des liqueurs alcooliques, au sujet des heures de fermeture. Il s'agirait d'empêcher les orgies de certains clubs de nuit.

G.-S. Henry sera aussi trésorier provincial

Toronto, 10. — Le "Globe" de Toronto annonce aujourd'hui que le premier ministre George Henry serait assermenté comme trésorier provincial demain ou après-demain. Le premier ministre remplirait la fonction de trésorier pendant toute la période de réorganisation du cabinet qui précédera les prochaines élections provinciales.

Ellis ramené à Los Angeles

Los Angeles, 10. — Samuel-E. Ellis, arrêté à Ottawa, Ont., est réclamé ici sous une accusation d'avoir volé $1,500 à F.-G. Crandall, de Santa Monica.

Deux détectives partiront d'ici pour Ottawa lundi et en ramèneront Ellis pour lui faire subir un procès si l'on peut obtenir son extradition.

Emeute des partisans du prélat assassiné

New-York, 10. — Une foule d'environ 500 hommes et femmes a lancé une vaine attaque contre les sept hommes accusés d'avoir assassiné l'archevêque Léon Tourain dans l'église arménienne de la Ste-Croix, le 24 décembre dernier.

Les prisonniers étaient conduits de la voiture cellulaire au tribunal quand la foule qui avait été tenue en respect par une douzaine de policiers, lança une attaque concertée. Les femmes criaient, égratignaient et essayaient frénétiquement d'atteindre avec des bâtons et des parapluies les agents et les prisonniers. Plusieurs manifestants eurent des vêtements déchirés et les policiers ne s'en tirèrent pas indemnes mais ils parvinrent à faire entrer leurs prisonniers dans l'immeuble.

Un peu plus de chômeurs

(Service de l'United Press, spécial à la "Presse")

Berlin, 10. — Le nombre des chômeurs a augmenté de 350,000 en Allemagne en un mois. En effet le 1er janvier le nombre des chômeurs a été porté à 4,050,000. C'est la première fois depuis neuf mois qu'on enregistre une semblable augmentation.

En Quelques Lignes

Birmingham, Alabama, 10. — M. Franklin Pitts Glass, 76 ans, éditeur du "Montgomery Advertiser" et membre du bureau d'arbitrage des chemins de fer américains, est mort aujourd'hui à la suite d'une attaque de pleurésie.

Flagrant délit

Kitchener, 10. — Un disciple du nudisme a été découvert ici au cours d'une nuit de cette semaine, se promenant dans quatre pouces de neige à l'angle des rues Martin et Benton. Il portait seulement une paire de bas. Il disparut aussitôt en apercevant des spectateurs.

Divorce à 70 ans

(Service de l'United Press, spécial à la "Presse")

Kankakee, 10. — Hyman Arnove vint en cour l'autre jour pour demander un divorce contre sa femme Anna, qui l'avait quitté parce qu'il refusait de l'emmener aux danses et aux parties de plaisir. Les deux époux sont âgés de plus de 70 ans.

Opération heureuse

Londres, 10. — La princesse Arthur de Connaught, cousine par mariage du roi George, vient de subir avec succès une opération abdominale. Sa condition est satisfaisante.

Brume malfaisante

(Service de l'United Press, spécial à la "Presse")

Londres, 10. — La brume qui a couvert le sud de l'Angleterre a causé la mort de six personnes à la suite d'accidents de chemins de fer et d'automobiles.

SOMMAIRE

POUR LES DAMES p. 4, 5, 7
EDIT. . . . . page 6
THEATRES . . . . page 8
RADIO . . . . . page 12
FINANCE . . . . page 14
SPORT . . . . . page 16

VENTES DE JANVIER ANNUELLES par Tout le MAGASIN

Henry Morgan & Co. Limited

GANTS en VENTE

600 paires en vrai Chevreau **1.35**

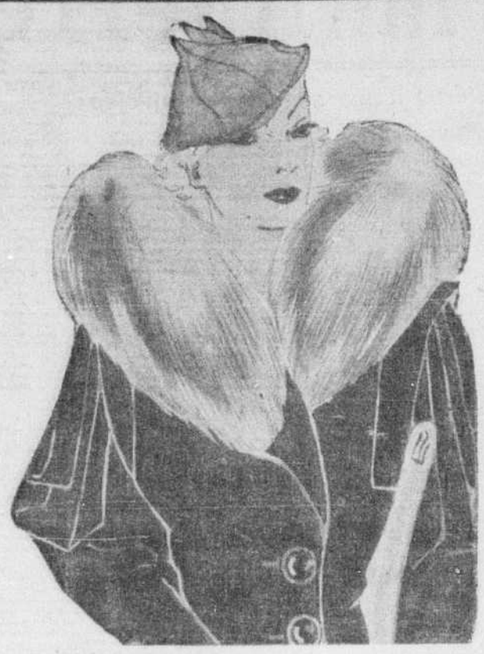
Ci-devant 2.50 et $3 la paire pour . .

Gants qui vous donneront un bon service — gants réellement superbes pour aller avec vos plus beaux costumes d'hiver. Longueurs 4 et 6 boutons. Grande variété de modèles en vrai chevreau glacé — poignets évasés, garnitures contrastantes en chevreau, garnitures de broderie, et slip-ons unis cousus à la main, avec élastiques.

Pointures 6 à 7¼

Beige, tan, noir, blanc, avec garniture noire.

—Morgan—Rez-de-chaussée.



La Vente de Manteaux Continue

Manteaux Garnis de Fourrure

Tissus Importés et autres beaux mélanges de laine *Valeurs de $45 à 59.50.* **39.50**

Une offre exceptionnelle vu la belle qualité des tissus et le généreux usage des fourrures de hauts prix. Tous ont des doublures deux saisons et de chaudes entredoublures. Noir, brun, vin, marine et quelques gris. Garnis d'écureuil naturel, castor du Labrador, caracul gris, brun ou noir, loup piqué et seal Chapal. — Tailles: 32 à 42.

—Morgan—Rayon des manteaux pour dames. —Deuxième étage, centre.

SOLDES —

Crêpes Pure Teinture à Robes

1500 verges de crêpes de premier ordre *valant 2.50 et 3.50.* Pure teinture — la soie la plus recherchée sur le marché — de la pureté la plus absolue qui soit. Jolies textures nouvelles et variées en un grand choix de nuances printanières. 38 pouces de largeur. **1.15** la verge

Belle Qualité de Crêpe à Lingerie

Tissu Celanese de premier ordre — lavable — fin tissu irrétrécissable et d'une texture veloutée. Délicates nuances. — 38 pouces de largeur. — LA VERGE **75c**

—Morgan—Rayon de la soie—Troisième étage.

BON MARCHÉ

Bottes d'Auto et d'Opéra

Prises dans notre stock régulier de 3.75. Chaque paire est de première qualité **2.98**



Choix de velours noir ou brun, avec doublure ouatée. Quelques-unes avec lacets intérieurs, pour plus de chaleur. Talons cubains et cubains hauts. Pointures: 2½ à 6½ dans le groupe.

—Bon Marché—Sixième étage.

SOULIERS DE RUE POUR FILLETTES ET COUVENTINES



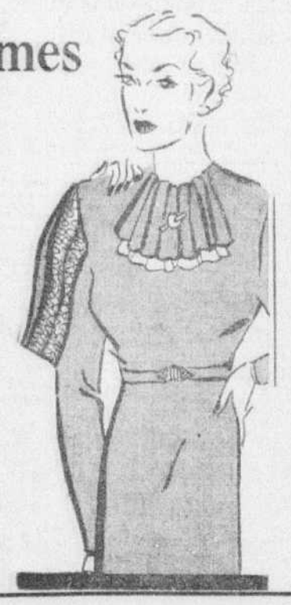
1.98 LA PAIRE

Valent beaucoup plus que ce prix. Oxfords, souliers à lanière et à lacets en veau de bonne qualité. Modèles perforés et découpés. Pointures: 3 à 8 et largeurs A à D dans le groupe.

—Bon Marché—Sixième étage.

100 Robes pour Dames et Jeunes Filles

Réduites à 2.95



Toutes viennent de groupes plus coûteux et un bon nombre étaient marquées à 6.95. Dans ce groupe vous trouverez des robes de crêpe avec épaulettes, larges collets doubles, garnitures de boutons, collets et poignets en crêpe et en satin blancs. Venez de bonne heure pour avoir le meilleur choix.

Noir, brun, marine, vert vin.

TAILLES — 14 à 20 et 36 à 44.

—Bon Marché—Sixième étage.

Corsetterie à Prix Réduits



Corselettes en Batiste Unie ou Fantaisie

Valeur de 3.50

Quelques-unes avec section du buste en dentelle **2.49**

Dessinées pour donner l'effet lisse désiré. Nuances de rose ou pêche. Dans le lot il y en a en satin blanc avec section du buste en dentelle. Tailles: 32 à 42 mais pas dans chaque modèle.

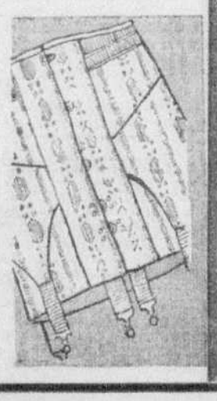
Corsets Laçant en avant en Coutil Pêche

Valeur de 3.50. — Bien renforcés et confortablement taillés. **2.49**

Vous aimerez la façon dont ils s'ajustent et vous conviendrez avec nous que les entre-deux en élastique à la ceinture et dans le dos, ainsi que le contrôle du diaphragme accomplissent des merveilles. Tailles: 24 à 36.

CEINTURES FERMANT sur le COTE–2.49

Valeur de 3.50. Faites de brocart pêche combiné avec dentelle — entre-deux en élastique sur les côtés — quatre jarretelles. — Tailles: 24 à 32.



—Bon Marché—Sixième étage.

Les Quartiers-Généraux du Ski

présentent un Groupe Intéressant

d'Articles Norvégiens pour le Ski

Plusieurs articles habilement tricotés à la main et autres articles pratiques d'équipement que l'on voit rarement en ce pays.

Articles pour le Ski

MITAINES tricotées à la main, dessins et couleurs de fantaisie, pour hommes, femmes et enfants. La paire —**1.25**, **1.50** et **1.75**

GANTS tricotés à la main comme les mitaines ci-dessus, la paire, **$2** et **2.25**

ECHARPES tricotées à la main . . . **1.75** et **1.90**

CEINTURES, **3.50** et **3.75**

TUQUES **2.25**

CHAUSSETTES pour convenir aux tuques ci-dessus, —**2.50** et **2.75**

BAS pour convenir aux chaussettes ci-dessus, la paire **$6**

COUPE-VENT NORVEGIENS, **$9**, **9.75** et **$10**

COUPE-VENT EN SOIE, **5.75** et **6.25**

KNICKERS norvégiens en beau drap pour hommes, la paire **10.50**

CHAUSSETTES de ski régulières norvégiennes pour hommes et femmes.. **1.25**

PORTE-FOLIOS pour cartes, —**1.50**, **1.75** à **2.75**

GUETRES A NEIGE pour hommes et femmes, —**4.75** à **$6**

MITAINES en canevas contre le vent, la paire.. **1.25**

Equipement pour le Ski

PROTECTEURS DE SEMELLES NORVEGIENS, la paire . . . . **50c** et **75c**

CIRES OSTBYE, BRATTLIE et SEIBERG pour toutes conditions de la neige, la boîte **35c** et **40c**

HARNAIS "POLAR" NORVEGIENS, pointures pour hommes et femmes, ajustés, la paire **3.50**

HARNAIS DE COURSE BERGENDAHL, —la paire **$5**

HARNAIS HAUG JORDELL ou ELEFSEN pour hommes et femmes. Ajustés, la paire **$5**

BOTTINES DE SKI NORVEGIENNES COUSUES A LA MAIN, doublées en cuir et de la meilleure fabrication, la paire **14.50**

AUTRES, la paire, à **12.50**

BATONS DE SKI NORVEGIENS, la paire . . . **4.50**

—Morgan—Quatrième étage.

1000 Rouleaux de Papier Peint

ne changeant pas au soleil

A beaucoup moins que leur prix d'origine

30c le rouleau simple

Papier peint de 75c réduit demain à moins de la moitié du prix. Splendide occasion de commencer l'année en effectuant une économie considérable. La plupart en chamois uni et en ravissantes nuances pastel. Approprié pour vivoirs, passages et chambres à coucher.

—Morgan—Troisième étage.

91ème Vente de Toile

Rabais de 10% à 20%

Séries Spéciales moins de 25% à 33⅓%

Offre Spéciale Quotidienne No 9

Couvre-pieds en Indienne **1.85** Chacun



Dessins indiens typiques aux couleurs tendres. Rien de plus pratique ni de mieux approprié dans les chambres à coucher d'hommes et d'étudiants — pour jeter sur les canapés. Vous pouvez même vous les procurer pour s'harmoniser avec vos rideaux. Tous sont indélébiles et offerts à prix spécial pour demain. — 2 verges x 3 verges.

Nappes de Lunch en Damas

Toile épaisse bordée en vert, or ou bleu. Ourlées. 52 x 52 pouces. *Une bonne valeur à 1.35.* Chacune **95c**

Édredons Remplis de Laine

Offerts à prix alléchants pour cette vente. Assurent le maximum de confort et de chaleur. Panneaux en satin uni et gais imprimés s'harmonisant. Remplis de laine stérilisée. Jolies couleurs. 60 x 72, 66 x 72 pouces et 72 x 72 pouces. Chacun **3.85**

—Morgan—Troisième étage.

AGRANDISSEMENTS DE PHOTOS FAITS D'APRES VOTRE NEGATIF

Les films laissés ici avant 9.30 a.m. seront développés, imprimés et livrés le même jour.

—Morgan—Rayon des cameras, —Rez-de-chaussée.

MAUX DE PIEDS

Venez consulter notre représentant du Dr Scholl et il vous donnera des conseils sur le soin de vos pieds.

Pour rendez-vous téléphonez à

PLateau 6261

—Morgan—Deuxième étage.

Laine à Tricoter Andalouse Colonial

MOINS 20%

Durant la Vente de Janvier

Cela veut dire un rabais de 5c sur chaque balle. Notre qualité régulière recommandable pour chandails, écharpes et vêtements de bébés. Vert, vin, rose, jaune, rose pâle, bleu, beige, brun, noir, blanc.

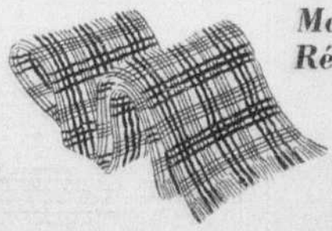
25c Moins 20%

La balle d'une once. Maintenant **20c**

Voyez les nouveaux patrons de chandails.

—Morgan—Rayon de la laine, —Troisième étage.

Vente ! Foulards pour Hommes



Moitié de leur Valeur Réelle à **$1**

Valeurs de $2 à $3.

120 beaux reefers de laine, pleine longueur, avec bouts frangés. Patrons à carreaux et rayures en brun, noir, bleu, etc.

Hommes! Deux Spéciaux à l'Ouverture du Magasin

GANTS de 1.50

À Écouler à **95c**

Tout Laine Soie et Laine

125 paires en tricot écossais uni ou alvéolé. Jolis effets de couleurs.

CHEMISES de 1.95

À Écouler à **1.25**

87 seulement — soldes et chemises salies sur les comptoirs, à un prix de liquidation rapide. Broadcloth imprimé dans le tissu ou teint ferme. Deux cols séparés. Blanc et à rayures. Encolures: 14 à 17½.

—Morgan—Arcade des hommes.

LA PRESSE EST LE JOURNAL FRANÇAIS LE PLUS GRAND DU MONDE

LA PRESSE

LE JOURNAL DONT LES EDITIONS PRINCIPALES ONT LE PLUS FORT TIRAGE MOYEN DE TOUS LES QUOTIDIENS DU CANADA

LE JOURNAL DE FAMILLE QUI RENSEIGNE SUR TOUT

MONTREAL, MERCREDI, 10 JANVIER 1934

Alambic moderne saisi à Lachine

L'installation techniquement parfaite, pouvant fabriquer 500 gallons à 90% par jour, sera détruite par la gendarmerie royale.

QUATRE ARRESTATIONS

Les quatre individus surpris hier soir, à Lachine dans une distillerie clandestine ont comparu ce matin devant le juge Maurice Tétreau et se sont avoués coupables. Sentence sera prononcée contre eux le 12 janvier. En attendant, ils seront gardés aux quartiers de la R. C. M. P. Ils ont donné les noms de Benny Cohen, Joseph Hurwitz, Harry Harper et John Schwartz.

(Du correspondant de la "Presse".)

Lachine, 10.—A 11 heures, hier soir, des officiers de la gendarmerie Royale Canadienne, aidés des officiers de police de Lachine ont saisi un gros alambic, d'une capacité approximative de 500,000 gallons d'alcool, dans une manufacture, située au nord de la 20e avenue et des voies du Canadien-National.

L'alambic était en opération au moment de la saisie. Les officiers de police ont confisqué plusieurs milliers de gallons d'alcool, prêts pour l'expédition. Depuis plusieurs semaines, la gendarmerie avait des informations, qu'un alambic considérable, aux alentours de la métropole était en opération.

A 10 h. 45, hier soir, le caporal Chamberlain, les constables MacCrae et Speers de la R. C. M. P., sont montés à Lachine, et ont requis les services du capitaine Iannuzzi, du sergent L. Charron et des constables Bennett, Viens et Beluse, de Lachine, pour préparer leur raid. Il fut effectué au moment où quelques-uns des propriétaires étaient à l'intérieur. Cette manufacture située dans un champ, a 3 étages. Du dehors, on n'apercevait aucune lumière et les vitres des fenêtres étaient toutes brisées, donnant l'apparence d'une bâtisse abandonnée.

Les officiers de police, après avoir cerné la bâtisse, ont enfoncé une porte et surpris 4 hommes en train d'opérer l'alambic. Ils ont donné les noms de Benny Schwartz, Larry Harper, Ben. Cohen et Abe Hurvitz, tous de Montréal. Les officiers ont découvert 8 réservoirs d'un capacité de 10,000 gallons, et 2 autres de 5,000. Les accusés n'ont fait aucune résistance.

Cette manufacture où l'alambic a été découvert, était fermée depuis quelque temps et les résidents des alentours ignoraient l'existence d'une telle industrie; on y fabriquait autrefois des pièces de métal.

Les officiers de police ont trouvé plusieurs barils remplis d'alcool, prêts pour l'expédition.

C'est le plus gros alambic découvert dans le district de Montréal, dit-on, et le travail des officiers de la R.C.M.P., aidés de nos policiers, a été récompensé par cette importante découverte.

(De l'envoyé spécial de la PRESSE)

Lachine, 10 — Dire que l'alambic saisi hier à 193, 20e avenue, est le plus gros jamais découvert dans le district de Montréal est peut-être discutable, mais il est indéniable qu'il est le plus moderne, le plus scientifiquement installé qu'on ait vu depuis longtemps. Il fait songer à celui qui fut saisi il y a trois ans rue Saint-Paul ouest, près de Saint-Sulpice et qui était une merveille du genre.

A SUIVRE SUR LA PAGE 19

Prêts à fournir cette garantie de $100,000

Lundi prochain le comité exécutif ouvrira des soumissions pour la construction des sections 4 et 5 de l'égout collecteur Mont-Royal. Ces deux sections couvrent la distance entre les angles Hutchison et S.-Viateur à Mont-Royal et Franchère. Neuf entrepreneurs ont soumissionné pour la première section; huit, pour la seconde. Détail important à souligner tous ces entrepreneurs sont prêts à se rendre au désir de la ville qui exige de l'entrepreneur chargé des travaux (le plus bas soumissionnaire) à déposer une garantie de $100,000 pour couvrir les dommages que pourrait occasionner le dynamitage nécessaire.

Les élections chez les anciens des Beaux-Arts

Les élections des officiers de l'Association des Anciens des Beaux-Arts de Montréal eurent lieu récemment. M. Gaston Gagnier, architecte A.D.B.A. '30 est réélu président pour un second terme; vice-président, M. Roland-H. Charlebois, décorateur; vice-présidente, Mlle Madeleine Destoisers, artiste-peintre; secrétaire, M. Jean-Serge LeFort, étudiant en architecture '34; trésorier, M. Gérard Jérome, architecte A.D.B.A., '30; conseillers: Mlle Floy Roy, professeur de dessin, diplômée des Beaux-Arts; M. Maurice Germain, architecte A.D.B.A., '33; M. Yves Bélanger, architecte, A.D.B.A. '33; M. Henri Bélisle, professeur de dessin, diplômé des Beaux-Arts; M. Armand Filion, professeur de dessin, diplômé des Beaux-Arts, président de l'Association des jeunes Professeurs des Beaux-Arts; M. Edouard Tremblay, massier général de "La Masse".

Cuba se fatigue de la révolution et veut la paix

M. Enrico Ruiz entrevoit l'avènement d'un gouvernement plus constitutionnel.

Les hommes d'affaires de La Havane jettent sur les événements qui troublent le Cuba, des yeux anxieux. Mais ils croient ferme que l'état de choses doit se résoudre bientôt de lui-même. "Voyez-vous, dit M. Enrico Ruiz, commerçant interviewé ce matin à son arrivée de là-bas, Cuba se fatigue de la révolution. Le pays finit par comprendre que les éléments radicaux ou anarchistes ne lui ont rien donné jusqu'ici que des embarras et de la terreur. Les prochaines élections du printemps, si elles sont conduites avec un minimum d'équité, vont sûrement redonner au peuple un gouvernement plus conservateur, plus soucieux de restauration sociale".

Les affaires sont paralysées au plus haut point par l'instabilité politique. Le pays a perdu cet hiver tout l'afflux de tourisme qui lui apportait régulièrement des revenus considérables. Les courses sont pratiquement suspendues. Les compagnies de navigation ont eu à annuler la plupart de leurs services avec l'étranger.

De plus, les hommes d'affaires cubains ne sont pas trop rassurés, pour plusieurs d'entre eux du moins, sur la portée des nouvelles lois du travail, nettement hostiles aux industries américaines établies au pays. Elles forcent les industries étrangères à employer un pourcentage assez sensible de main d'oeuvre et de matériaux cubains. Il est arrivé déjà que plusieurs grandes firmes américaines ont préféré se retirer de La Havane.

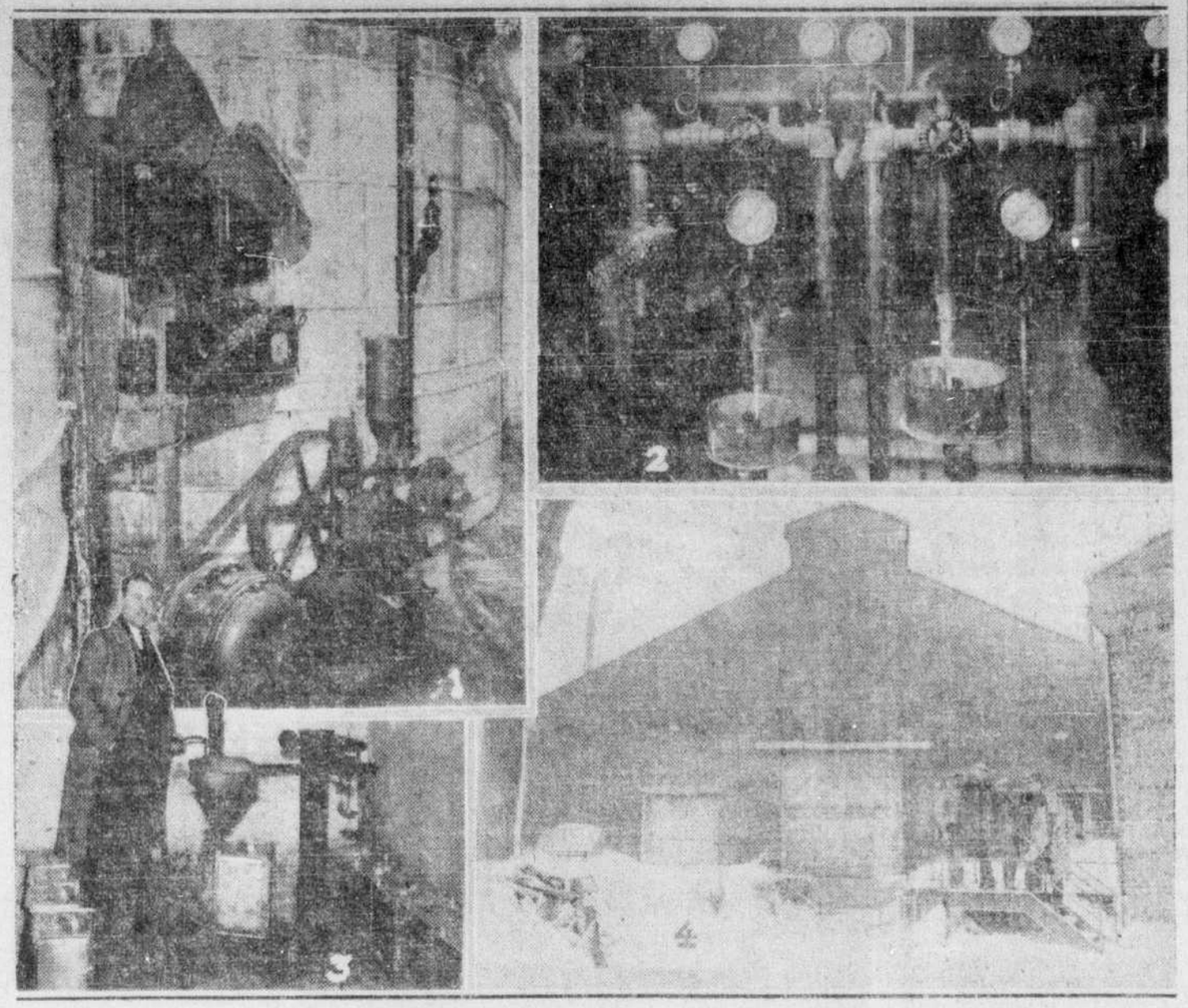
Le régime Grau San Martin agonise, d'après M. Ruiz comme d'après plusieurs autres observateurs. Il ne voit aucune chance de retour pour Machado, considéré comme un ennemi public au Cuba. Des candidats qui s'affronteront aux prochaines élections il semble que Menocal, qui fut président avant Machado, a le plus de chance de succès, tandis que Cespédès, pour avoir été en quelque sorte le candidat des Etats-Unis, ne jouit pas d'une grande faveur auprès des Cubains. Il reste à peu près sûr que le régime des étudiants et de l'armée, qui trouble le pays depuis plusieurs mois, va s'effacer rapidement pour faire place à un gouvernement plus constitutionnel.

M. Ruiz croit comme beaucoup d'autres que la responsabilité de l'état de choses au Cuba doit être imputée, à tout prendre, aux Etats-Unis, qui sont cause de la déconfiture économique du pays d'où naquit la révolution. Lorsque les Etats-Unis créèrent le Cuba pays autonome, ils lui refusèrent le droit cependant de négocier quelques traités que ce soit relativement à l'industrie du sucre, industrie-mère du pays, sans le consentement formel des Etats-Unis. Le gros de la production trouva donc ses débouchés aux Etats-Unis. Mais du moment que les Etats-Unis eurent bâti leur propre industrie du sucre, Cuba se trouva sans débouchés faciles ou pratiques, et la débâcle économique commença.

Le député Barrette à CKAC

M. J.-A. Barrette, député de Berthier-Maskinongé, parlera, vendredi soir au poste CKAC à 7 h. 30, de l'Université de Montréal. Il dira que les travaux de l'édifice de la montagne devraient être terminés sous l'empire de l'aide au chômage.

UN ALAMBIC DES PLUS MODERNES SAISI A LACHINE



Le gendarmerie royale avec l'aide de la police de Lachine a opéré hier soir, à 11 heures, la saisie d'un alambic considérable et aménagé de la façon scientifique la plus désirable. Quatre hommes ont été arrêtés. En dépit d'un système d'alarme perfectionné ils n'ont pas réussi à s'évader. Les propriétaires cependant sont encore en liberté. 1—Deux pompes de ce calibre actionnées à l'électricité servaient à distiller le liquide en fermentation tant dans les réservoirs que dans le serpentin. 2—On aura une idée de la perfection technique de l'installation à voir cet imposant tableau de contrôle avec ses manomètres, cadrans. On remarque dans les entonnoirs deux thermomètres servant à vérifier la densité de l'alcool distillé dans le serpentin. 3—Le caporal Chamberlain, de la gendarmerie royale qui a opéré la saisie et l'arrestation des inculpés devant le robinet d'embouteillage. On notera que le stock est déjà imposant. 4—Vue d'ensemble de l'établissement autrefois occupé par la Metal Workers Guild, Limited. Sur le balcon, de gauche à droite, les officiers Chartrand, Rupert, Trudel, Dodsworth et Chamberlain, de la gendarmerie. — (Clichés la "Presse").

Le projet de M. Savard provoque tout un chahut

"Projet insensé!" s'écrie M. Goyette. — On prévoit d'autres projets.

"Voilà bien le projet le plus insensé qui ait été présenté au public depuis longtemps!"

C'est avec cette exclamation que M. A.-E. Goyette, échevin du quartier S.-Jean-Baptiste, accueillait ce matin le projet préparé par son collègue du quartier S.-Denis, M. J.-Alonzo Savard, pour le remaniement de la carte électorale de Montréal.

"Ceux qui ont préparé cette nouvelle répartition de l'électorat, ajoute M. Goyette, semblent ignorer le premier mot de la chose publique. Je n'ai rien à déclarer de plus, si ce n'est que présenteral, moi aussi, un projet dans quelques jours. A cette occasion, j'expliquerai pourquoi je trouve le projet Savard insensé".

L'échevin du quartier S.-Jean-Baptiste a déclaré toutefois qu'il préconise l'élection des commissaires-administrateurs pour toute la ville et non plus par les seuls 35 conseillers municipaux. De plus, M. Goyette exprime l'avis que, si les membres du comité exécutif sont élus par le conseil municipal (comme c'est le cas actuellement) le même conseil devrait avoir le pouvoir de le renvoyer, s'il est jugé incompétent et malhonnête. Le vote des deux tiers du conseil suffirait. "Et vous pouvez dire également, ajoute M. Goyette, qu'une élection tous les deux ans est un événement bien ennuyeux pour le public de Montréal; selon moi, le conseil devrait être élu pour quatre ans".

Telle est l'opinion d'un échevin.

Mais s'il fallait exposer l'opinion de chacun des conseillers municipaux qui, ce matin, ont critiqué le projet de M. Savard, on n'en finirait plus.

Autres projets attendus

On s'attend que plusieurs autres échevins préparent un projet pour le remaniement de la carte électorale de Montréal. Les échevins juifs surveillent de très près la répartition de l'électorat qui sera suggérée dans les projets futurs, et dont il a été donné aujourd'hui un aperçu verbal par les échevins qui se proposent de préparer un projet.

Un voleur blessé par un détective

Ses deux complices ont aussi été arrêtés après avoir été surpris, la nuit dernière, dans un restaurant du nord de la Ville.

Au cours d'une bataille entre quatre détectives et trois voleurs, la nuit dernière, l'un des voleurs a été blessé à l'abdomen d'une balle de revolver. Ses deux complices ont été mis en état d'arrestation.

Peu avant 3 h., ce matin, des voisins entendirent du bruit dans le restaurant de M. Roland Brière, à 528 est, rue Bélanger. Ils en informèrent la police. L'escouade de nuit composée des sergents-détectives Coulombe, S.-Louis, Bond et Dupuis fut dépêchée sur les lieux. A leur arrivée les policiers surprirent trois jeunes garçons en train de remplir de cigares et de cigarettes deux grands sacs.

L'apparition soudaine des détectives jeta la panique parmi les voleurs et ils prirent la fuite. Mais toute sortie était bien gardée. Cependant, l'un d'eux tenta de passer outre et se jeta sur le détective Dupuis. Une lutte corps à corps s'ensuivit et c'est durant ce combat que le coup de revolver fut tiré par l'agent Dupuis.

Le blessé fut aussitôt transporté à l'hôpital S.-Luc où l'on constata qu'il n'avait pas été gravement atteint et que son état n'inspirait aucune crainte. Il devra pourtant passer quelques jours à l'hôpital avant de comparaître devant les tribunaux. Le blessé a déclaré se nommer Roger Charbonneau, être âgé de 20 ans et habiter à 9305, rue Lajeunesse.

Les deux autres garçons ont été conduits à la Sûreté et comparaîtront cet après-midi ou demain matin. Ils ont donné les noms suivants: Paul Nelles, 20 ans, sans domicile, et Jules Bédard, 21 ans, 1035, rue Berri.

Ces deux jeunes gens seront-ils identifiés?

Les victimes des récents vols de sacoches visitent la Sûreté, aujourd'hui, dans l'espoir d'identifier deux individus arrêtés, lundi soir, par les sergents-détectives Greenberg, Bertrand et Desormeaux, sous l'accusation d'avoir, dimanche soir, volé la sacoche de Mlle Grace Solomon, 833 ouest, avenue des Pins.

Les prévenus qui ont donné les noms de Stanley George, alias Johnny Doyle, et d'Abe Woffman, ont comparu devant le juge Tétreau, et ont été envoyés à la Sûreté pour trois jours.

Les prévenus, au dire des agents, étaient déjà en liberté sur parole pour d'autres délits.

Plaidoyer changé

Mike et Wasil Fioreshoul, accusés de s'être parjurés à des voies de fait graves sur la personne d'un citoyen de Lachine et qui s'étaient avoués coupables, lors de leur comparution, ont obtenu la permission de changer leur plaidoyer, ce matin. Le juge Maurice Tétreau a ensuite fixé leur procès au 17 janvier. Deux cautionnements de $500 chacun ont été exigés de chaque accusé pour leur remise en liberté provisoire.

Deux décisions prises par les inspecteurs d'écoles

Au cours de leur congrès annuel, tenu hier à l'Ecole Normale Jacques-Cartier, les inspecteurs d'écoles de la province de Québec ont fait le choix de la conférence pédagogique qu'ils donneront l'automne prochain devant les instituteurs réunis de leurs régions respectives. Ils étudieront alors le rôle du maître et celui du manuel.

La décision de remplacer dans les écoles ménagères les visiteurs ecclésiastiques par les inspecteurs d'écoles pour la surveillance des examens et la visite annuelle des classes entre en force dès maintenant.

M. J.-A. Bray conférencier

M. J.-Allan Bray, ancien président du comité exécutif de la ville de Montréal, sera, ce soir, le conférencier du club ouvrier indépendant de Saint-Henri, à une assemblée générale qui sera tenue au local du club, angle des rues Notre-Dame et Saint-Rémi, à 8 h. M. Bray exposera "l'erreur du secours direct".

Le contrôle de l'exportation de la pomme

Commission centrale nécessaire, dit M. J.-F. Desmarais au congrès de pomologie.

Le quarantième congrès annuel de la Société de pomologie et de culture fruitière de la province de Québec s'est ouvert à onze heures, ce matin, dans le salon "A" de l'hôtel Queen's, sous la présidence de M. J.-F. Desmarais, gérant de la Coopérative Fédérée de Québec.

A dix heures eut lieu l'enregistrement des membres venus de toutes les parties de la province. La première séance débuta par le discours de bienvenue de M. Desmarais, président, qui s'est dit heureux de souhaiter à tous les membres présents une bonne et heureuse année à l'occasion du 40e congrès annuel de la société.

Malgré que le temps ait passé rapidement, dit-il, la société a continué de faire des progrès marqués dans la culture fruitière et surtout dans l'industrie de la pomme.

Durant la saison qui vient de se terminer, le producteur a souffert des dommages considérables causés par la grêle et le vent.

Campagne de destruction

"Nous avons inauguré une grande campagne pour la destruction de la mouche de la pomme ou "vers chemin de fer". Des zones couvrant les principaux centres de production ont été établies, et les moyens de contrôle qui ont été recommandés à nos producteurs ont fait qu'un bon nombre de foyers d'infection ont été ou détruits ou nettoyés. Nous avons reçu des demandes d'autres régions qui désirent faire partie des zones sous contrôle cette année.

"Nous devons des remerciements au service d'arrosage, organisé par la section de protection des plantes, pour le bon travail accompli, et nous espérons qu'avec l'expérience acquise chaque année ce service deviendra de plus en plus efficace, et que tous les producteurs y contribuant, nous réussirons à mettre nos vergers dans un état qui nous permettra de reprendre la position que nous aurions toujours dû occuper sur les marchés de la province.

100,000 boîtes de pommes

"Nous avons pu, cette année, grâce au support financier que nous a accordé le ministère de l'agriculture et pour lequel nous l'en remercions, faire imprimer notre papier à envelopper nos pommes en boîtes. Seules les qualités "extra fancy" et "fancy" étaient emballées avec ce papier imprimé: "pommes de Québec". Cette procédure nous a valu une publicité telle que pour une période assez lon-

A SUIVRE SUR LA PAGE 19

CONVOCATIONS

Propriétaires de Verdun : assemblée demain soir à l'académie Richard, angle Galt et Wellington, à 8 h. 15.

Club social de Rosemont: ce soir à 8 h. 30, dans les salles du club, 2649 rue Masson, conférence-concert organisée par la section féminine.

Club Kiwanis de Montréal : lunch hebdomadaire demain, à 12 h. 30. Le conférencier sera le rév. David-A. McLennab.

Association des bouchers : réunion bimensuelle régulière ce soir, à 8 h. 30, au Monument National.

Canado-Américains : la cour Sainte-Elisabeth aura son assemblée régulière ce soir au No 4223 rue Saint-Jacques ouest.

Women's Canadian Club : demain, à 1 h. 15, lunch en l'hôtel Windsor. Le conférencier sera l'hon. Vincent Massey.

Union philatélique : ce soir, assemblée des membres au café Saint-Jacques.

Le relèvement économique de nos campagnes

Les résolutions présentées au gouvernement par les délégués de l'U. C. C.

PETITE INDUSTRIE

(Spécial à la PRESSE)

Québec, 10. — L'établissement d'un crédit agricole par la Fédération des Caisses Populaires; l'extension du mouvement de retour à la terre et l'augmentation des avantages dispensés aux colons; de nombreuses solutions se rapportant à la petite industrie, à la qualification des conseillers municipaux, à la loi des compagnies, à l'industrie laitière, à l'éclairage des voitures, aux unités sanitaires, etc., tels sont les principaux points du rapport soumis au conseil des ministres ce matin, par les membres de la délégation de l'Union Catholique des Cultivateurs, dirigés par M. Albert Rioux et le R. P. Lebel, s.j., respectivement président et aumônier de l'U.C.C.

Les résolutions, adoptées lors du congrès général tenu à Québec, les 8 et 9 novembre 1933, sont précédées de nombreux considérants. Nous nous contentons de publier le corps des résolutions elles-mêmes, nous en tenant en plus à celles qui ont été jugées les plus importantes par les membres de l'union des cultivateurs.

Crédit agricole et colonisation

Les crédits actuels affectés à l'agriculture ne correspondant pas aux besoins de la province, selon les délégués, il est demandé au gouvernement provincial d'établir un crédit agricole par la Fédération des Caisses Populaires, soit par un bureau de réescompte, soit par des avances directes, soit par une garantie quelconque.

Pour empêcher l'exode rural, de même que la centralisation du capital humain et rétablir un équilibre proportionné entre les populations rurales et celles des villes, les délégués demandent au gouvernement de consacrer son principal effort à l'établissement des fils de cultivateurs, et qu'à cette fin des sociétés de colonisation soient établies aussitôt que possible, dans chaque diocèse, pour coordonner les contributions de l'état et du public en faveur des fils de cultivateurs à secourir. On ajoute que le gouvernement devrait nommer immédiatement une commission composée d'un représentant de chaque évêque, de délégués de l'U.C.C., et de quelques fonctionnaires du ministère de la colonisation pour élaborer un programme d'établissement des fils de cultivateurs.

Un programme d'ensemble de colonisation dans chaque région devrait, suggère-t-on, couvrir une période de cinq à dix ans et le gouvernement devrait y affecter un budget annuel de trois millions ($3,000,000) comme il a été fait pour la construction de notre système rural.

Pour la réalisation de ce programme, l'U.C.C. demande que toutes les terres propres à la culture, et qui

A SUIVRE SUR LA PAGE 19

Le "next meeting" de M. Biggar n'aurait pas dû être accordé

Me Charles Laurendeau, avocat-conseil de la ville de Montréal, déclare dans une opinion écrite qu'il a communiquée hier à Me Honoré Parent, directeur-général des services municipaux, que le renvoi à prochaine séance du règlement relatif aux postes d'essence, lors de la dernière séance du conseil, n'avait pas sa raison d'être.

On se rappelle sans doute l'événement causé par le "next meeting" de M. Biggar, échevin de Notre-Dame de Grâce, après que le règlement relatif aux postes d'essence eut subi une première lecture. Le "next meeting" fut accordé par l'hon. Fernand Rinfret, maire de Montréal, après qu'il eut consulté le greffier, M. J.-Etienne Gauthier.

Me Laurendeau déclare que la deuxième lecture du règlement ne constituait pas une "affaire nouvelle" et qu'on ne saurait invoquer la règle 41 du code de procédure pour autoriser le "next meeting".

"Au point de vue de la légalité de la procédure pour l'adoption du règlement, ajoute Me Laurendeau, le greffier a certainement pris une attitude prudente. En appliquant la règle 41, il était certain qu'aucune illégalité n'était commise, alors que dans son opinion, il risquait d'en commettre une en agissant autrement".

Nombreuses libations, suivies d'une bataille

Le soir du 2 décembre dernier, plusieurs amis se trouvaient réunis chez Mme C. Desjardins, 5829 rue Saint-Hubert. Tout en causant on prit force libations et après un certain temps deux des invités, MM. Arthur Leclair et Raoul Lacasse, se retirèrent apparemment bons amis. Mais quelques minutes plus tard, un autre invité, M. Moore, étant sorti à son tour, s'aperçut que Lacasse et M. Leclair se battaient à quelques pas de la maison. Il se rendit sur les lieux et, après avoir séparé les deux combattants, s'aperçut que Leclair portait une blessure au front.

Ce matin, devant le juge Victor Cusson, M. Arthur Leclair, 5850 rue Saint-André, accusait Lacasse de l'avoir attaqué dans l'intention de lui voler son argent. Mais le juge décida qu'il n'y avait aucune preuve à l'effet que Lacasse avait eu l'intention de voler. Il ne le trouva donc coupable que de voies de fait simples et le condamna au temps qu'il a passé en prison après son arrestation, soit 24 jours.

Protégés par la police

(Service de l'United Press, spécial à la "Presse").

Monroe City, Missouri, 10. — Les membres de deux familles de l'est du Missouri sont actuellement sous la protection de la police à la suite d'attentats commis par quatre bandits armés

ASSASSIN



Nicolas Constantinescu, étudiant roumain, qui est accusé d'avoir tué le Dr Ion Duca, premier ministre de la Roumanie. Au moment de la tragédie, la victime devait partir pour Bucarest après avoir eu une conférence avec le roi Carol.

Commentaires encourageants pour l'avenir

M. T.-F. Just annonce une augmentation d'au moins 30% dans le commerce.

Les conditions générales dans le commerce de l'automobile sont meilleures qu'en aucun autre temps depuis 1929, déclare M. T.-F. Just, président de la Just Motors, Limited. Cette amélioration a commencé à se faire sentir dès le mois de juillet 1933, continue-t-il, et les ventes ont montré une augmentation continue en comparaison de l'année 1932. Notre commerce au détail, à l'exclusion du gros, a été de 30% plus élevé durant le dernier semestre de 1933 qu'il ne l'avait été durant la période correspondante de 1932. Pourtant notre réserve d'autos usagés à la fin de 1933 était à peine 60% de ce qu'elle était à la fin de 1932. Cela révèle une amélioration sur toute la ligne. Notre département des réparations est aussi beaucoup plus occupé qu'il ne l'a jamais été.

Les prévisions pour 1934 nous permettent d'anticiper de grosses augmentations. Tout en étant très conservateurs nous ne pouvons faire autrement que de nous préparer pour une augmentation d'au moins 30%. Le succès du Salon de l'Auto qui a lieu actuellement à New York nous annonce un succès hors de l'ordinaire pour le Salon de l'Auto à Montréal, du 20 au 27 janvier, et cela est le meilleur présage d'une année vraiment prospère, conclut M. Just.

Un ouvrier meurt des suites d'un accident

Un verdict de mort accidentelle a été rendu, ce matin, par le coroner Me L. Prince, dans le cas de M. John Powney, 45 ans, 2431 rue Knox, Pointe-S.-Charles, qui a succombé, vers 6 heures, a.m. à l'hôpital Général de Montréal, division ouest, des suites d'un accident survenu hier après-midi, vers 4 h. 15, dans les cours de la ville, rue Grand-Tronc.



M. John POWNEY

D'après les informations obtenues, Powney travaillait pour la ville, sous les ordres d'un contremaître. Il était en frais d'aider d'autres ouvriers qui attachaient une pièce de fer à des câbles, afin de la transporter d'un bout à l'autre de la cour. Une fois la pièce attachée, une grue mécanique souleva la pièce et comme les ouvriers la tournaient de côté, le malheureux Powney qui se trouvait en arrière fut frappé dans le dos. Il tomba sur le sol et fut pincé par la pièce de fer. Ses compagnons se portèrent aussitôt à son secours. Transporté à l'hôpital Général de Montréal, division ouest, le malheureux ouvrier succomba à des lésions internes. La police ne fut pas appelée sur les lieux.

Songez à vos yeux

AVANT TOUT

et confiez votre cas à un optométriste-opticien compétent et de bonne renommée.



J.-E.

ST-GERMAIN

Opticien-Optométriste
1540 rue St-Denis,
près Marie-Anne
BElair 2953
Autrefois rue St-Denis
près Sherbrooke

$200.00

— EN —

PRIX!

Concours Casse-Tête du Salon de l'Auto

Voyez notre annonce dans une autre page!

Montreal Automobile Trade Association Limited

Au 40e congrès annuel de la Société de pomologie



La Société de pomologie et de culture fruitière de la province de Québec a ouvert, ce matin, dans le salon "A" de l'hôtel Queen's son 40e congrès annuel sous la présidence de M. J.-F. Desmarais. Un grand nombre de membres assistaient à la première séance. On remarque ici assis, de gauche à droite: MM. M.-B. DAVIES, J.-W. TAWSE, secrétaire; C.-A. PATCH, W.-P. FISHER, ALPHONSE ALLARD, ROBERT BRODIE, l'un des plus vieux membres de la société; J.-F. DESMARAIS, président; J.-E. DUCHAINE, J.-R. MARCHAND, H.-E. LEDUC et PAUL-OMER ROY. En arrière: MM. J.-A. LECLERC, agronome de Saint-Jean; Dr J.-O. LEBLANC, ARTHUR BUZZELL, DENIS DESMARAIS, ULRIC DESMARAIS, JOS. LALANDE, J.-P. MALO, H. MARSHALL, A.-L. SAWYER, D.-G. FISK, O. LESPERANCE, A. DUMOUCHEL, J.-L. PELLETIER, J.-P. MEUNIER, JEAN MALTAIS, EMILIEN DAVID, C.-A. WALLER, ALCIDE GAUVIN, ANTOINE MENARD, J.-R. MARSHALL et E.-T. FRASER. — (Cliché la "Presse").

LA VIE FÉMININE

Aidez les Reins

Si le mauvais fonctionnement des reins et de la vessie vous oblige à vous lever la nuit, vous rend victime de la nervosité, du rhumatisme, de la raideur, des brûlements et démangeaisons, ou de l'acidité, essayez la prescription d'un médecin garantie appelée

Cystex *Satisfaction ou argent remis. Seul. 75c dans les pharmacies.*



PERMANENT $1 Crocquignole à l'huile ONDULATION à l'eau comprise Garanti pour 6 mois

"MURA" produit importé de Paris. Régulier $8.00 $2

VENEZ SANS APPOINTEMENT. OUVERT TOUS LES SOIRS.

SALON MOULIN ROUGE

1345 MONTCALM, coin Ste-Catherine En face du Magasin "TECO". FR. 1989



Délicieux CHASSENT LES VERS

Si votre enfant digère mal; s'il éprouve des démangeaisons du nez et du rectum—c'est qu'il a des vers. Les CHOCOLATS du Dr CHARLES chasseront les vers et lui assureront une bonne santé. En vente partout.

CHOCOLATS Dr CHARLES

Salon CROQUIGNOLE

Croquignole Permanente

Boucles très bouclées, se gardent seules



Valeur régulière de 3.50 1.00

Mise en vague 25c Ond. à l'eau 25c Coupe 25c Sourcils (tailles) 25c Shampoo 25c

Garantie pour 6 mois.

1128 RUE STE-CATHERINE OUEST Tél. MA. 4887 ou après 6 p.m. LA. 5150

OUVERT TOUS LES SOIRS VENEZ SANS APPOINTEMENT.

Soulagée dès la première boîte



Depuis lors elle en prend toujours

"Je suis mariée à un cultivateur et mère de neuf enfants," écrit Mme M.-B. Corey, R. R. No. 1, Hatley, P.Q. "Avant la naissance de mon troisième enfant, j'ai bien souffert de courbature et on m'a conseillé de prendre des Pilules Dodd pour le Rein. Je n'avais pas fini la première boîte que j'étais mieux. Depuis lors j'en prends toujours."

Mme Corey a constaté que le mal de dos est un symptôme d'affection rénale; aussi a-t-elle eu le bon esprit de profiter de l'expérience des autres. 65

Pilules Dodd pour le Rein

LE COURRIER DE COLETTE

Ce qu'une maîtresse de maison peut faire avec un budget de $25 par semaine.

D.—Ce n'est pas souvent que je diffère d'opinion avec vous. A mon tour, je viens vous soumettre mon problème que voici. A cause de la crise, j'ai dû remanier mon budget et je ne puis disposer que de $25 par semaine avec quoi ma femme doit remplir les obligations qui suivent. Voulez-vous, d'après votre expérience, me dire la façon dont vous appliqueriez ce montant? Nous voulons comparer.

Nous sommes six personnes, mari, femme, grand garçon étudiant, grande fille qui commence à recevoir, deux écoliers de treize et sept ans. De plus, une bonne qui ne couche pas à la maison et qui vient deux jours par semaine pour le blanchissage et le ménage et que nous nourrissons ces jours-là. Son salaire est d'environ $10 par mois. Voilà pour la population et tout le monde est en bonne santé. Ma femme peut-elle avec ces vingt-cinq dollars par semaine payer la nourriture, habiller les femmes, assumer les frais de réceptions ordinaires, et voir à tous les petits détails que nécessitent la tenue d'une maison et l'entretien d'une famille de classe moyenne. Elle n'a pas à voir au loyer, ni au chauffage ni à l'éclairage, non plus qu'aux assurances, à l'instruction des enfants et à l'habillement des hommes. Comment devrait-elle approprier son budget? —

BIEN DISPOSE, MAIS LIMITE.

R.—Votre femme n'a pas de quoi nager, comme on dit, mais je crois qu'il lui est possible tout de même de se tenir à flot. Et, en ces temps pénibles, n'est-ce pas le plus qu'on puisse demander?

L'item le plus important à considérer est celui de la nourriture. Tout a diminué, hélas, sauf l'appétit des enfants. Et, on ne peut songer à les priver quand on n'y est pas obligé. Mais, en sachant acheter, en utilisant tout, en combinant ces menus avec économie, il y a sans doute moyen de s'employer, disons que la moitié du budget, pour la table. Evidemment, il vous en coûterait beaucoup plus que cela si vous ne recherchiez pas le bon marché, si vous négligiez les réelles occasions qu'indiquent les annonces des journaux, si vous passiez vos commandes par téléphone sans vous inquiéter du prix, si vous ne choisissiez que les morceaux les plus délicats, au lieu des plus profitables, si vous ignoriez l'art d'accommoder les restes, si l'heure des repas n'était pas invariablement réglée et que les enfants, à toute heure du jour, puissent pénétrer dans la dépense et dévaster les armoires. Mais, il s'agit ici, n'est-ce pas d'une maîtresse de maison habile, ingénieuse, économe et qui sait ce que c'est que l'ordre.

Pour le vêtement, je mettrais $5 par semaine, en comptant les chaussures et la lingerie. C'est peu, mais, là encore, en choisissant le moment, on peut toujours toucher de réelles occasions. Toutefois, si on peut rechercher le bon marché pour les robes et les chapeaux qui se démodent vite, il convient de mettre le prix pour les souliers qui ne durent que s'ils sont de vrai cuir et bien cousus.

J'affecterais cinq autres dollars à l'entretien de la maison et j'en déduirais les gages mensuels de la servante, mais peut-être préférerai-je faire faire le blanchissage au dehors et assumer moi-même avec ma fille, les travaux du ménage.

Il reste $2.50 pour les petits imprévus, dans lesquels je fais entrer les frais de réception, car on peut les réduire à leur plus simple expression, si c'est nécessaire. Dans tous les cas, il n'y faut rien sacrifier d'essentiel. Quand on ne peut dépenser beaucoup d'argent pour recevoir ses amis, on dépense beaucoup de son cœur pour les aimer et beaucoup de son esprit pour les amuser et ils sont très contents de nous, du moins lorsque ce sont de vrais amis et non des parasites.

Je ne sais si mes vues s'accordent avec celles de votre femme et les vôtres; je ne les donne que d'une manière générale, sachant qu'il peut y avoir pour chacun des circonstances particulières qui obligent à modifier un tel programme. L'expérience personnelle est, en cette matière comme en bien d'autres, le meilleur maître. — COLETTE.

D.—Serait-il convenable de porter mon manteau de fourrure pour mon mariage, je dois le faire réparer et il sera comme neuf. Je choisirais une robe brune, mon manteau étant brun. Et, pour le voyage, une toilette grise. Mon fiancé pourra-t-il porter un pardessus de fil vert d'eau qui paraît comme neuf et qui est de bon tissu? Nous sommes tous deux de la classe ouvrière et nous voudrions faire durer nos petites économies pour "les jours de pluie". Des sandwiches et des gâteaux avec le vin sont-ils suffisants ou si l'on doit dresser la table. Nous partons pour voyage presque aussitôt? — INCONSTANTE.

R.—Tout cela sera très bien et je vous trouve fort sage de préférer un peu de sécurité pour l'avenir à des toilettes et des ensembles coûteux qui ne servent qu'à parader et, souvent, provoquent la critique plutôt que l'admiration.

D.—Je vous prie de me tirer d'inquiétude. Policier, sans indélicatesse, avoir rendu à une amie très généreuse, dans un moment de détresse pécuniaire? Cette amie, à un moment où j'étais malade, a aidé la note de mes fournisseurs; j'aurais pu le faire moi-même, cependant, mais en me privant d'une distraction que mon médecin et mes amis jugeaient nécessaire. Mon amie n'en a rien su, mais des entrailles m'ont blâmée. Qu'en pensez-vous? — COEUR TRISTE.

R.—Vous pouvez fort bien faire part de votre détresse à votre généreuse amie, mais il me semble que, si vous avez le cœur bien placé, il doive vous répugner de la tromper, fût-ce dans un bon but. A votre place, je la mettrais au courant de ce qu'elle ignore, avant de lui demander un nouveau service et, même, si vous ne lui demandez plus rien. Il vaut mieux du reste, qu'elle l'apprenne de votre bouche que par quelqu'autre personne, ce qui ne manquera pas de se produire un jour ou l'autre.

D.—Combien de temps dure le deuil d'une veuve? Après combien de temps peut-on aller au théâtre; la nagge de fiancailles se porte-t-elle avec l'alliance, durant ce deuil. J'ai trente ans et je voudrais bien faire les choses. — MA PREMIERE DEMANDE, EST SOMBRE.

R.—On porte un an de grand deuil, six mois de demi-simple et six mois de demi-deuil. Au bout d'un an, on peut aller au théâtre. Il vaut mieux ne pas porter la bague de fiançailles; quelquefois-unes la portent, cependant. Si je n'ai pas répondu à votre première lettre, c'est que la même question m'avait, dans le même temps, été posée par d'autres et qu'il aurait été oiseux de répéter les mêmes détails, trop souvent. Tous nos correspondants sont censés lire le courrier en entier.

D.—Que signifient les lettres E.E.M. à la suite du nom d'un étudiant? —

L'IGNORANTE.

R.—Etudiant en loi, c'est à dire pour devenir notaire.

D.—Nous sommes souvent en discussion sur la question de savoir si l'on doit croire à la destinée. En me répondant à ce sujet, vous m'obligerez? — NEMO ET QUIDAM.

R.—Si vous entendez ce mot dans le sens de l'enchaînement naturel des événements, vous pouvez y croire dans une certaine mesure; mais si vous lui attribuez la signification de fatalité, on ne doit pas y croire. La Providence a laissé à chacun de nous le jugement et la volonté de choisir entre le bien et le mal et nous sommes responsables de nos erreurs et des malheurs qu'elles peuvent amener.

D.—Il est souvent bien appréciable de recevoir des bons conseils d'une amie, surtout quand on n'a pas de mère, n'est-ce pas? Voilà la raison pour laquelle je vous écris, car je suis orpheline de mère; mon père est dans l'aisance et me gâte beaucoup. Je sors souvent avec lui, il aime que j'aie des amis, il n'en désapprouve aucun et je crois qu'il souhaiterait me voir recevoir un ami sérieux. Mais je ne trouve aucun garçon à mon goût; à tous je trouve des défauts. Mon père est désolé; il me demande si je veux aller passer l'hiver à notre maison de campagne, mais cela ne me plaît pas beaucoup. Ou bien il pense que je pourrais correspondre avec un jeune homme inconnu. Pensez-vous que ce serait bon pour moi et me trouveriez-vous un correspondant? — CLAIRE.

R.—Assurément non. Je ne prends pas la responsabilité énorme de mettre en relations des jeunes gens et des jeunes filles inconnus les uns aux autres. Et puisque vous me demandez conseils, je vous dirai que vous feriez mieux d'attendre que l'un des jeunes gens que vous présente votre père, vous plaise. Vous n'en trouverez pas plus parmi des inconnus qui seront sans défauts que vous n'en rencontrerez parmi vos relations. Et, au moins, ceux qui sont connus de votre famille présentent des garanties d'honorabilité et de convenance qui pourraient bien manquer à des étrangers. Soyez sage et soyez franche. La ruse, si la légèreté n'ont jamais été d'un grand secours à une jeune fille qui veut se faire un heureux avenir.

COLETTE

LE BLANC, POUR LE SOIR



Schiaparelli propose un ensemble de crêpe romain blanc. Très pure et particulièrement sobre, cette robe s'accompagne d'une cape ourlée de renard blanc.

On est prié...

De ne formuler qu'une seule demande à la fois.

De ne demander aucune adresse commerciale, les annonces y pourvoyant.

De ne pas poser de questions de Loi, la "Consultation légale" du samedi répondant à ces questions.

De donner son adresse quand on demande à échanger recettes, chansons ou renseignements.

De ne poser autant que possible que des questions d'intérêt général.

D'être patient, enfin, parce qu'aucune lettre ne peut recevoir de réponse dans la semaine où elle a été écrite. Le courrier est, pour cela, trop volumineux.

Les élections annuelles chez les gardes-malades

L'Association des gardes-malades diplômées de Montréal a procédé à ses élections annuelles à son club, 1234 Bishop, hier soir.

Les nouvelles élues sont: Mlle Christiana-M. Watling, présidente; Mlle L.-C. Philips, présidente honoraire; Mlle G. Allison, première vice-présidente; Mlle A. Stanley, seconde vice-présidente; Mlles Bulman, B. Hendry, H. Dunlop, Agnes Jamieson, Margaret Tyrrell, Helen Macdonald, H. Forbes, Frances, J.-L. Kavanagh et Mabel MacCallum, membres du comité exécutif; Mme A. Stanley, Mlles Martha Armstrong, Maud Wright, B. Forgey et Kate Wilson, du comité des finances.

Dans son rapport annuel, Mlle Watling déclare que l'année a été très bonne pour l'association. On a fait des améliorations au club. La dette hypothécaire a été réduite de $1000 et les fonds se sont accrus de $250. Ce fonds de fiducie a été d'un grand concours aux gardes-malades au cours de l'année.

Une fête enfantine

A Notre-Dame de Grâce, dimanche dernier, eut lieu à l'école maternelle "Le Nid des Tout-Petits" une fête enfantine des mieux réussies.

Dans les salles joliment décorées pour la circonstance, Mme Annonciade Gendron, directrice, et son assistante, Mme Jacqueline Meloche, reçurent leurs petits élèves et quelques invités.

Le "Père Noël", dont l'arrivée fut saluée par une pluie de confetti et par des hourras joyeux, vint les visiter et remit à chacun une trompette avec un joli sadeau.

Quelques élèves exécutèrent un programme de chants, de danses et de récitations. Puis vinrent des courses, des danses rondes, des jeux organisés. On fit aussi partir des bombes qui projetèrent des jouets et des chapeaux.

Un goûter fut servi durant lequel le gâteau des Rois fit M. Claude Letellier de Saint-Just et Mlle Madeleine Rouillard roi et reine de la fête.

ROBE DE MARIEE

Une fiancée, si éprise, si heureuse, si sentimentale, si peu frivole qu'elle soit, redescend du septième ciel et se préoccupe tout prosaïquement des moindres détails de sa toilette, et c'est bien légitime: Il s'agit de paraître à son avantage ce jour-là ou jamais! Aussi ne néglige-t-on rien quoiqu'il en coûte pour que la toilette d'une mariée soit une réussite à tous les points de vue. Oui, mais c'est là une raison de plus pour prévoir l'emploi qu'on fera de la robe après le grand jour: sera-ce une robe du soir, ou bien, après teinture, une élégante robe d'après-midi? Les modèles sont prévus pour cette seconde éventualité: rien à changer à leur "façon" si simple et si jeune, sinon la suppression de la traîne et le raccourcissement de la jupe qu'on arrêterait à la cheville; mais il n'est nullement impossible, si on le préfère, de destiner à une toilette du soir cette robe d'un jour; décolleter le corsage, supprimer la traîne pourrait suffire à l'accommoder en vue de cet emploi, puisque beaucoup de robes du soir, cette année, ont des manches longues; mais cette mode n'est pas à notre avis la plus seyante pour de toutes jeunes femmes aux bras fins et sveltes. Les manches courtes et bouffantes dont la traîne supprimée fournirait largement l'étoffe ont plus de charme, surtout si cette robe du soir est restée blanche. Et puisque nous parlons des ressources qu'offre l'étoffe de la traîne, n'oubliez pas qu'elle peut fournir tout ou partie d'une écharpe, d'une petite cape qui permet de rendre montante à volonté, pour le bridge, le théâtre, un dîner, une robe décolletée, d'en faire une robe de petit soir. Quel tissu choisirez-vous? Un très beau tissu en tous cas, seuls les beaux tissus ont une belle et noble tombée forment de beaux plis. Le satin blanc, autrefois favori, a de nombreux concurrents; crêpe-satin, lamé, velours, Georgette, crêpe lourd, mat ou brillant; pour décider en pleine connaissance de cause celui qu'il vous faut préférer, placez-vous le visage en pleine lumière, dans le magasin, drapez successivement près de votre visage les étoffes entre lesquelles vous hésitez, ne craignez pas de recommencer plusieurs fois l'épreuve, jusqu'à ce que votre opinion soit décisive. Ce n'est pas seulement le grain du tissu, sa matité ou son brillant, son opacité ou sa transparence qui le rendent plus ou moins seyant à un tel ou tel teint, c'est aussi sa couleur, je dis bien sa couleur, car il est des blancs crème, des blancs rosés, bleutés, des blancs "perle", des blancs purs.

L'ART CULINAIRE

Le véritable pot-au-feu. — Pour faire un bon pot-au-feu, il faut savoir choisir ses morceaux et mettre les légumes et les épices nécessaires. Le flanchet, la poitrine de boeuf ou le plat-de-côte font un excellent bouillon. Laissez-le cuire longuement après y avoir ajouté carottes, navets, poireaux et épices en quantité suffisante. Le véritable pot-au-feu est un trésor pour la maîtresse de maison. C'est, tout d'abord, un consommé réconfortant et nourrissant; puis les légumes qui restent peuvent être assaisonnés de mille manières ainsi que le boeuf qui peut être accommodé de différentes façons! C'est le plat rêvé pour celles qu'effraye une cuisine compliquée. Il se fait tout seul et sans surveillance, c'est le plat le moins cher et le plus économique.

C'est aussi, pour les malades, les anémiés ou les personnes surmenées, le meilleur tonique, un reconstituant moin cher et plus agréable qu'un médicament.

Un nouvel exécutif

Les membres de la revue française No 2 de la "Women's Benefit Association" ont tenu une assemblée, ces jours derniers, et ont procédé à la formation du comité exécutif pour le prochain terme. Les élections ont donné le résultat suivant: Mme A. Gauthier, présidente; Mme A. Beaudoin, vice-présidente; Mlle M.-B. Noël, ex-présidente; Mlle C. Falardeau, secrétaire-archiviste; Mme C. Pion, officière du jour; Mlle C. Turgeon, secrétaire-trésorière; Mlle B. Major, doyenne; Mlle G. Tanguay, présidente du comité de réception; Mme R. Bertrand, sergente; Mlle M.-R. Beaudoin, portière; Mlle M. Sinolte, aide-portière; Mme A. Desparois présidente des branches cadettes; Mlle Irène Roy, correspondante; Mlle H. Centant, musicienne; Mlle Lucille Turgeon, capitaine de la garde.

La prochaine assemblée se tiendra à l'hôtel Mont-Royal le mercredi soir, 17 janvier, à huit heures.

Partie de cartes

Demain, jeudi, à 2 h. 30 p.m. il y aura une partie de cartes au bénéfice de la Providence Sainte-Geneviève, 4078 Delorimier, sous la présidence de Mme A. Lapierre.

Anciennes des Soeurs Grises

Dimanche soir, 14 courant, à 7 heures, aura lieu la réunion des anciennes élèves de l'Ecole régionale et du couvent Bethléem pour procéder à l'élection d'une présidente pour la fondation de leur amicale. A l'école Saint-Joseph, côte Saint-Michel, la réunion est fixée au samedi après-midi, 20 janvier, à 3 heures.

Retraite fermée

On rappelle aux jeunes filles que la retraite fermée prêchée par le R. P. Salvator, O.F.M., au Foyer Sainte-Claire d'Assise, 9049 St-Dominique, ouvrira vendredi le 12 à 7 h. 30 du soir pour se terminer mardi le 16 au matin. Prière de se faire inscrire le plus tôt possible.

PRENEZ LES PILULES *Beecham* *dans les cas d'* **Indigestion Excès de bile** *Le remède de famille universel*

Le Foyer Moderne

L'Élégance de la table

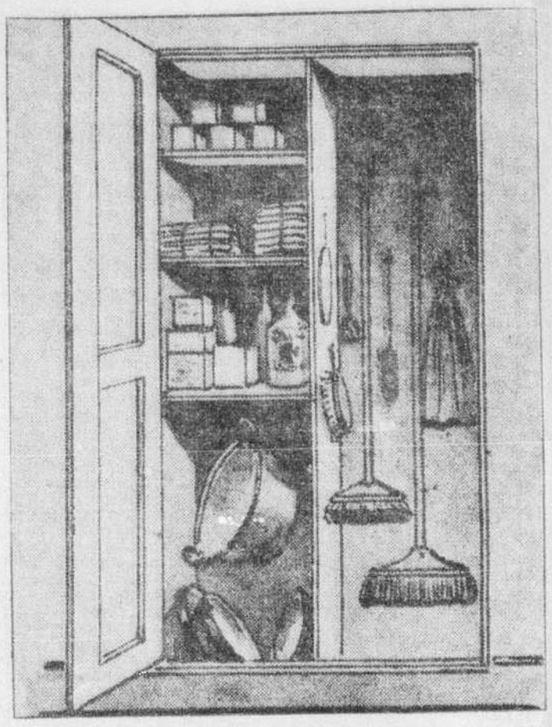
Fuyons la banalité, rien n'est aussi morne qu'une table sur laquelle le service ne témoigne d'aucune recherche d'imagination. A défaut de luxe et d'accessoires coûteux, on peut cependant inventer de jolis décors en utilisant ce qu'on possède. A l'égard des hôtes, c'est une aimable attention qui les accueille, au repas pour lequel vous les avez conviés.

Comment servir les hors-d'oeuvres? Hélas, vous n'avez point de service, et cependant vous aimerez présenter joliment et mieux qu'en des raviers dépareillés, les olives, les anchois, les radis, les moules confites et autres petits mets peu coûteux.

Vous pouvez faire un amusant centre de table en achetant une série de ces petites coupes en verre moulé comme on en trouve à l'heure actuelle dans tous les bazars. Vous vous procurez, d'autre part, un plateau rond en verre ou à défaut le même plateau rond d'un service à liqueur. Vos coupes seront rangées en couronne sur ce plateau, contenant les divers hors-d'oeuvre. Au centre une autre coupe de dimension adaptée à la place restant à occuper, reçoit les coquilles de beurre. On peut choisir cette coupe d'une teinte différente ou même alterner les coupes vert et blanc, laissant le milieu vert. Un exemple très réussi est fait avec un beurrier central en verre moulé imitant un chou, ce bibelot bon marché est de fabrication courante.

Les assiettes complétant ce service peuvent être également en verre de même fabrication, ou de petites assiettes de teinte vive et unie, en faïence.

L'ARMOIRE DE CUISINE



Le placard de la cuisine est divisé de manière pratique. D'un côté, les brosses à laver, balais de fibre, tavettes, goupillons, brosses de chiendent, serpillère, etc.; de l'autre, les morceaux de savon, les boîtes de potasse et de cristaux, les flacons d'acide et de javel, les torchons à vaisselle et les essuie-mains, et, dans le bas, les bassines à laver et les jattes de terre.

IL Y EN A POUR MOINS DE 1¢ dans un gâteau



MAGIC

PENSEZ DONC—il vous en prend *pour moins de 1¢* de Poudre à Pâte "Magic" pour réussir un gros gâteau à trois étages! Et avec la "Magic", vous pouvez invariablement compter sur les mêmes résultats parfaits. Il n'est pas surprenant que les plus grandes autorités canadiennes en matière culinaire disent que ça ne vaut pas la peine de risquer l'emploi de poudre à pâte inférieure. Cuisez avec la "Magic" et vous serez certaine de toujours réussir!

FABRIQUEE AU CANADA



"NE CONTIENT PAS D'ALUN". Cette déclaration sur chaque boîte est votre garantie que la Poudre à Pâte "Magic" ne contient ni alun, ni aucun ingrédient nuisible.

Marshalls Silks WOOLLENS AND FABRICS

1195 rue Ste-Catherine Ouest — coin Drummond

VENTE DE LIQUIDATION DE JANVIER DANS TOUT LE MAGASIN

La femme sage se choisira plusieurs longueurs de robes à ces bas prix extraordinaires.

Crêpes imprimés TOUT SOIE Valant jusqu'à 1.95 — Nombreux patrons très jolis pour robes. **78c**

Crêpes plats Valant 79c — Blanc, noir et toutes les couleurs en vogue. **49c**

Crêpes lingerie Valant 49c — Blanc, mais, rose pâle, azur, orchidée, rose. **34c**

Taffetas de Dresde Valant 1.25 — Plusieurs stylis dessins et aussi couleurs unies. **59c**

Lainages à robes de 54" Valant jusqu'à $2.00 — Encore une bonne saison devant nous pour les lainages: choisissez-vous au moins une longueur de robe. **89c**

Nouveaux crêpes Bengalines Valant jusqu'à $1.25 — Brun chong, blanc, vendange, Dundee, noir, rouge zinnia, nénuphar, or, marine, bronze et autres. **69c**

Des milliers de verges à écouler

Velours transparent—tissus métalliques — brochés tout soie — duvetine de soie — marocain de soie — failles de Dresde importées de 40" — soie noire à manteaux à double face — et beaucoup d'autres tissus. Valant jusq. 3.50 **$1.00**

Lainages à manteaux et à robes de 54"

OCCASIONS dans les COUPONS

Nombreuses valeurs extra à ce rayon—Actuellement il y a des offres vraiment merveilleuses dans les velours, tissus métalliques, soies, imprimés, lainages, etc. Longueurs ½ à 4 verges.

.05 .15 .35 à 4.75

1000 coupons de ½ à 2 verges ..... 79c chacun

LA FILLE qui n'avait jamais été embrassée



COMMENT ELLE AGIT

SI VOUS PENSEZ que vos dents jaunes, de vilaine apparence, sont naturelles—faites ceci: commencez à faire usage de ½ pouce de Kolynos sur une brosse sèche deux fois par jour. Au bout de trois jours vous serez surprise. Vos dents paraîtront plus blanches de 3 nuances.

Car la Kolynos contient deux ingrédients importants qui accomplissent littéralement des merveilles sur les dents tachées, décolorées. L'un enlève la pellicule ternie et tachée, sa mousse pénètre dans toutes les fissures et en chasse les germes causes de la carie. L'autre ingrédient tue les millions de germes qui causent la plupart des maux de dents et de gencives—aide à rendre les dents d'un BLANC éblouissant.

Constatez par vous-même combien la Kolynos restaure et conserve merveilleusement la blancheur luisante des dents. Procurez-vous-en un tube aujourd'hui à votre pharmacie.

CREME DENTIFRICE **KOLYNOS**

GRANDE VENTE de MANTEAUX de FOURRURES



Les prix mentionnés dans cette annonce sont plus éloquents que tout ce que nous pourrions dire.

Nous ne voulons qu'insister ici sur le fait que la qualité offerte est de celle qui commande un prix considérablement plus élevé même aux VENTES de JANVIER les plus libérales.

SEAL D'HUDSON uni. Prix régulier $165.00 pour $115.
garni de Kolinsky régulier $225.00 pour $185.
garni de Mouton de Perse régulier $190.00 pour $155.

BROADTAIL noir. Collet de Renard argenté. régulier $185.00 pour $140.
gris Peluche garni Renard russe. régulier $95.00 pour $65.
Quantité limitée.

CHAT SAUVAGE Dames — régulier $250.00 pour $190.

CARACUL Pattes — toutes les nuances uni. régulier $50.00 pour $37.50

RAT MUSQUE Uni-dos, couleur Kolinsky. régulier $125.00 pour $90.

M. RICHER

1411 ST-LAURENT

Près Ste-Catherine *LA. 3651*

208 STE-CATHERINE O.

Quelques portes à l'Est de Bleury *MA. 4345*

Enrayez la démangeaison en 30 minutes

Si votre peau démange, brûle, se fendille ou pèle, si vous souffrez de psoriasis, eczéma, boutons, démangeaison dans la main, pied d'athlète ou démangeaison dans la fourche, n'attendez pas une minute de plus. Pour enrayer la démangeaison en 30 minutes et obtenir une prompte cicatrisation de la peau, ayez recours à Nixoderm du Dr Nixon. C'est une célèbre prescription basée sur la découverte d'un célèbre spécialiste anglais dans le traitement des maladies cutanées. Garantie vous soulager et cicatriser rapidement votre peau à votre entière satisfaction ou l'argent est remis contre retour du paquet vide. Demandez aujourd'hui à votre pharmacien Nixoderm garanti du Dr Nixon.



SALON SABOURIN
Permanent ordinaire avec ond. à l'eau.. $1
à l'huile $2.50
Ondul. à l'eau 40c
Marcel 35c
Komol 50c
1782 AMHERST
FR. 5031

Achetez
les produits laitiers yoghurés
ORBIS
LAIT — FROMAGE à la crème
En vente partout ou appelez
CRescent 7878 HArbour 3867
Les Produits Laitiers ORBIS Ltée
6749 rue de Gaspé, Montréal

SALON DOLLARD
spécial cette semaine
PERMANENT CROQUIGNOLE
$1.00 A L'HUILE
$2.00
Tout compris garanti pour 6 mois
2100 St-Denis
Appt. 1—LA. 6865

Ne faites pas cela
Surdité
Frictionnez derrière les oreilles—introduisez dans les narines
GUÉRIT DANS LA TÊTE
Leonard EAR OIL
Prix: $1.25.—Dans toutes les pharmacies. Plaquette descriptive sur demande. Aussi excellente pour surdité temporaire et bruits dans la tête dus à la congestion causée par le rhume, l'influenza et la scarlatine.
A. C. LEONARD, Inc. 70, Cinquième Ave, New York.

Salon MANON
Permanent, $1.50
spécial pour 2 jours avec ondulation à l'huile
Garanti pour 6 mois
Couvre tous les cas
1808 Amherst
AMherst 4219

Douleurs de Rhumatisme Musculaire

Il faut plus qu'un onguent pour les soulager. Il faut un *contre-irritant*. Et c'est ce qu'est la bonne vieille Musterole — calmante, réchauffante, pénétrante et efficace pour chasser la douleur en la congestion après une friction de cinq minutes endolorie.

Le lumbago musculaire, la sensibilité et la raideur cèdent vite quelques à ce traitement et en continuant l'application d'heure en heure, le soulagement complet vient généralement au bout de cinq heures.

Les résultats sont encore meilleurs qu'avec l'ancien emplâtre de moutarde fut infaillible. Employée par des milliers de gens. Recommandée par beaucoup de médecins et de gardes-malades. En vente dans toutes les pharmacies. La Musterole est fabriquée au Canada par la Musterole Co., Ltd., Montréal.

MUSTEROLE
BETTER THAN A MUSTARD PLASTER

Tarif d'abonnement

(Empire Britannique: hors Montréal)

EDITION QUOTIDIENNE: 1 an, $6; 6 mois, $3; 3 mois, $1.50; 1 mois, 50c; 2 semaines, 30c; 1 semaine, 15c

EDITION DU SAMEDI (avec rotogravure): un an, $3; 6 mois, $1.50; 3 mois, 75c.

EDITION HEBDOMADAIRE (jeudi) 1 an, $1.50; 6 mois, 75c; 3 mois, 40c

(Etats-Unis, Amérique du Sud, Amérique Centrale)

EDITION QUOTIDIENNE CANADIENNE: 1 an, $7.50; 6 mois, $3.75; 3 mois, $2.

EDITION CANADIENNE DU SAMEDI (avec rotogravure): 1 an, $3.50; 6 mois, $1.75; 3 mois, 90c.

EDITION HEBDOMADAIRE (jeudi) 1 an, $2.00; 6 mois, $1; 3 mois, 50c

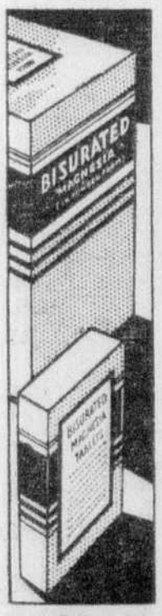
(Aux Etats-Unis seulement)

EDITION QUOTIDIENNE AMERICAINE: 1 an, $4.20; 6 mois, $2.10; 3 mois, $1.05.

L'abonnement est payable à l'avance

LA PRESSE

Prenez vos repas sans craindre les malaises de l'acidité d'estomac



L'excès d'acidité dans l'estomac retarde la digestion, crée des gaz gênants et provoque des malaises qui vous gâtent le plaisir que vous pourriez prendre à manger. Pour éviter cette incommodité après vos repas, prenez un peu de Magnésie *Bisuratée*. Ce simple neutralisant alcalin est d'une efficacité merveilleuse pour corriger l'excès d'acidité et faciliter la digestion normale des aliments.

Les laxatifs qui exposent à l'habitude ne sont pas nécessaires pour soulager les aigreurs d'estomac; la Magnésie *Bisuratée* (bismuth dans la magnésie) enraye l'excès d'acidité d'une façon *naturelle*, vous permettant de bénéficier pleinement de vos repas, sans crainte d'incommodité.

Achetez-en chez le pharmacien—en *poudre* pour usage à la maison; en *tablettes* pour porter sur vous.

Il vous faut la
*Bisurated MAGNESIA
*BISMUTH *dans la* MAGNESIE
C'est un *Neutralisant* Protecteur-NON pas un Laxatif Déprimant
FITE

La Vie Sociale

Ouverture du Parlement

—Avec tout le faste qui caractérise la cérémonie d'ouverture d'un parlement britannique, avait lieu, hier après-midi, l'inauguration de la 3e session de la 18e Législature de Québec. A trois heures précises, Son Honneur le lieutenant-gouverneur de la province, l'honorable Henry-George Carroll, accompagné de ses aides-de-camp, le colonel D.-B. Papineau, le colonel J.-D. Brousseau et le colonel Cortlandt Pages, fit son entrée dans la salle du Conseil Législatif, où avaient pris place les membres du Conseil et une très élégante assistance. Le capitaine Bolly commandait l'escorte du lieutenant-gouverneur, tandis que la garde d'honneur, formée par un groupe d'officiers du Royal 22e Régiment, était sous le haut commandement du capitaine Bélanger. La fanfare de ce même régiment était dirigée par le capitaine Charles O'Neill.

Sur le parquet, parmi les invitées de marque, on reconnaissait: Mme Henry-George Carroll portant une robe française de chiffon bleu nuit brodée d'or, un chapeau de même ton et des fourrures de martre; Mme M.-C. Larue, fille de l'honorable Henry-George Carroll, portant une robe de lainage noir avec écharpe brodée d'argent, un petit chapeau noir et une parure de renard argenté; Mme Edouard Taschereau, autre fille du lieutenant-gouverneur, portant une robe de velours-chiffon havane, une petite toque assortie et des fourrures de martre; Mme L.-A. Taschereau, femme du premier ministre, en robe de satin laqué noir avec turban assorti et parure de renard argenté; Mme Paul Taschereau portant une robe française de chiffon bleu Nassau avec petit chapeau de même nuance. La liste des invités comprenait aussi: Son Eminence le cardinal Villeneuve, archevêque de Québec, le Révérend Williams, lord-évêque de Québec, et Mme Williams, le Révérend et Mme A.-H. Crowfoot, Mgr Omer Plante, Mgr L.-A. Paquet, sir Charles et lady Fitzpatrick, lady Price, Mme D.-B. Papineau, Mme J.-D. Brousseau, M. et Mme Robert Taschereau, le juge et Mme George Gibsone, le juge et Mme Albert Sévigny, Mlle Madeleine Sévigny, M. et Mme Antoine Taschereau, Mme T.-J. Paquin, Mme Cortlandt Pages, M. et Mme André Taschereau, M. et Mme Antoine Rivard, sir Georges et lady Garneau, le juge et Mme Antonin Galipeault, Mlle Irène Fugère, M. le chanoine J.-H. Pelletier, le R. P. Roy, le Révérend A.-R. Kelly et Mme Kelly, M. P.-B. Boulanger, M. Alfred Carroll, M. et Mme Campbell Carroll, M. et Mme Arthur Pérodeau, Mme Jules Laframboise, M. et Mme Horace Pérodeau, l'hon. et Mme Honoré Mercier, l'hon. et Mme J.-E. Perrault, Mme R.-F. Stockwell, sir Mathias et lady Tellier, le juge et Mme R.-A.-E. Greenshields, le juge et Mme C. Pouliot, Mme LaFerrière, M. et Mme Eugène Des Rivières, M. et Mme Mathewson, le Révérend Dixon et Mme Dixon, le juge et Mme Arthur Fitzpatrick, M. et Mme Armand Lavergne, M. et Mme C.-G. Power, l'hon. et Mme W.-G. Power, M. De Saint-Victor, sir Eugène et lady Fiset, M. et Mme Onésime Gagnon, le docteur et Mme E. Fortin, M. et Mme Oscar Boulanger, le sénateur et Mme D.-O. Lespérance, le sénateur et Mme Thomas Chapais, Mme P.-J. Paradis, le sénateur et Mme Georges Parent, l'hon. et Mme Maurice Dupré, l'hon. et Mme Ernest Lapointe, M. et Mme F.-T. Handsombody, l'hon. et Mme John-Hall Kelly, l'hon. et Mme Lucien Cannon, le colonel et Mme J.-S. O'Meara, le brigadier et Mme P.-S. Benoit, M. Charles Lanctôt, M. et Mme L.-A. Richard, le brigadier-général T.-L. Tremblay, le brigadier et Mme W. Gibsone, M. et Mme A.-P.-B. Williams, M. et Mme A. Benoit, M. et Mme C.-E. Taschereau, M. et Mme Arthur Price, le Révérend et Mme J.-G. Scott, le docteur et Mme W.-G. Parmelee, M. et Mme W.-P. Percival, le major et Mme Braun Langelier, M. et Mme L.-A. Amos, M. et Mme H. Kieffer, le colonel et Mme Frank Stanton, lady Langelier, M. et Mme H.-C.-G. Mariotti, M. et Mme J.-P. O'Regan, M. et Mme Avila Bédard, M. et Mme F.-M. Gibeau, M. et Mme Charles Taschereau, le colonel et Mme De M. Taschereau, M. et Mme L.-W. Campbell, M. et Mme L.-W. Campbell, M. et Mme Frank Clarke, le docteur et Mme A. Rousseau, M. et Mme Jules Garneau, M. et Mme L.-T. Desrivières, M. et Mme Walter Clarke, M. et Mme H.-E. Price, le colonel et Mme A. De M. Bell, M. et Mme A.-C. Price, M. et Mme John Hamilton, le colonel et Mme Oscar Pelletier, le major et Mme R.-M. Watson, le docteur et Mme Rowley, Mme P.-B. Dumoulin, M. et Mme H.-E. Huestis, le major et Mme Charles Scott, M. et Mme C.-V. Darveau, M. et Mme Bernard Devlin, le lieutenant-colonel William Wood, Mme G.-W. Rhodes, M. et Mme J.-A. Duchastel de Montrouge, M. et Mme H. Desrivières, Mme F.-D. Lafferty, M. et Mme Lucien Pacaud, le major et Mme H. Lamb, le docteur et Mme J.-A. Johnston, le colonel et Mme E.-J. Renaud, le colonel et Mme Dunbar, Mme L.-H. Hébert, le comte et la comtesse de Bury, le colonel et Mme W.-H. Draper, le docteur et Mme W.-H. Delaney, le colonel et Mme J.-J. Sharples, le colonel et Mme Herbert McGreevy, M. et Mme W.-M. Dobell, M. et Mme Edgar Wiggs, M. et Mme A.-C. Dobell, le major et Mme C.-G. Dunn, le major et Mme W.-H. Petry, le colonel et Mme Brown, le juge et Mme H. Fortier, M. et Mme Paul Taschereau, M. et Mme A. Beaudry, M. et Mme A.-W.-G. McAlister, M. et Mme Montreuil et un grand nombre d'autres.

—A l'issue de l'ouverture de la session, hier après-midi, l'honorable Jacob Nicol, président du Conseil Législatif, et Mme Nicol ont reçu en leurs appartements au Parlement. Mme Nicol portait une robe de velours noir avec touche de lamé ivoire et or et un chapeau de velours noir.

—L'hon. Henry-George Carroll, lieutenant-gouverneur de la province, a donné un dîner d'Etat, hier soir, à Spencer-Wood, à l'occasion de l'ouverture de la session du Parlement provincial. Les plus hautes sommités religieuses et civiles de la vieille capitale, des personnages en vue de la politique, de la magistrature et du Barreau, des diplomates et des hauts fonctionnaires étaient au nombre des convives. La présence de Son Eminence le cardinal Villeneuve, O.M.I., archevêque de Québec et primat de l'Eglise Canadienne, rehaussait l'éclat de cette manifestation officielle.

—Une réception a suivi, hier soir, le dîner d'Etat offert à Spencer-Wood, à l'occasion de l'ouverture de la session. Son Honneur le lieutenant-gouverneur et Mme Henry-George Carroll assistés de Mme M.-C. Larue et de Mme Edouard Taschereau, recevaient les invités. Mme Carroll portait une robe de crêpe marquet noir dont la jupe formait traîne, une broche de diamants et des orchidées au corsage. Mme Larue était en robe de crêpe noir garnie de fleurs françaises et Mme Taschereau portait une création française de dentelle noire. Le colonel D.-B. Papineau, le colonel J.-D. Brousseau et le colonel Cortlandt Pages, aides de camp du lieutenant-gouverneur, étaient présents.

Déplacements

—Sir Mathias Tellier était à Québec, hier, à l'occasion de l'ouverture du Parlement.

—M. et Mme Henry Winkworth, de Londres, et leur fille, Peter, actuellement à Montréal, les invités du sénateur et de Mme J.-M. Wilson, partiront la semaine prochaine pour New-York, d'où ils s'embarqueront, sur l'"Olympic" pour retourner en Angleterre.

—Mlle Grace Carroll est à Québec pour quelques jours, l'invitée de M. et de Mme P.-Henri Bouffard. Mlle Carroll a assisté, hier après-midi, à l'ouverture de la session.

—Mlle Monique Bousquet est revenue de Québec, où elle était l'invitée de M. et de Mme Claude Taschereau depuis quelque temps.

—M. et Mme Charles Langelier sont de retour de Québec, où ils ont passé quelques jours les invités de Mlle Garneau.

— M. et Mme N. Lechasseur et leur fils, Lucien, sont revenus de Québec où ils ont passé quelques jours.

—Mlle Beatrice Campbell, de Québec, a été l'invitée de Mlle Béatrice Richard, pendant la fin de semaine.

—Sont de passage à Montréal, cette semaine, inscrits à l'hôtel Place Viger: M. et Mme A. Germain, de Bellerive, Mme J.-A. Rodrigue et Mlle Rodrigue, de Québec, M. et Mme J.-F. Proteau, M. et Mme T.-E. Abel, de la Pérade.

Plamondon-Dansereau

—Dans la plus grande intimité, M. l'abbé Jacques Papineau a béni ce matin en la chapelle de la Basilique, décorée de fleurs de saison, le mariage de Mlle Pauline Dansereau, fille de M. et de Mme Alfred Dansereau, d'Outremont, avec M. Rodolphe Plamondon, de Sherbrooke, fils de M. et de Mme J.-A. Plamondon, décédés. Pendant la messe un programme musical fut exécuté par M. Arthur Letondal. M. Dansereau accompagnait sa fille, et M. Camille Plamondon, de Saint-Lambert, était le témoin de son frère. La mariée portait une robe française de crêpe bleu glacier et un feutre assorti; son bouquet se composait de roses "Johanna Hill". Immédiatement après la cérémonie, M. et Mme Plamondon partirent en voyage.

Réceptions

—Plusieurs réceptions seront données en l'honneur de Mlle Laurette Martineau, à l'occasion de son prochain mariage; Mlles Marguerite et Cécile Brodeur recevront à déjeuner, le mardi 16 janvier, à l'hôtel Mont-Royal; Mlle Alda Millen offrira un thé le mercredi 17 janvier; il y aura bridge et thé, le jeudi 18 janvier, chez Mlle Madeleine Gratton; Mlle Fernande Milette donnera un thé, le mardi 23 janvier, et Mme Paul Bourgeois recevra le mercredi 24 janvier. Mlle Pauline Raymond et Mlle Jeanne Lapierre recevront également en l'honneur de Mlle Martineau.

—Mlle Jeanne Lavigne est actuellement l'hôte d'honneur à plusieurs réceptions intimes, à l'occasion de son prochain mariage. Un dîner sera offert, ce soir, chez Mme Victor Lacroix; Mlles Charlotte et Madeleine Fortin réuniront quelques invitées à déjeuner, demain, et Mme Albert Dupuis recevra à dîner, le même soir; il y aura bridge et thé, jeudi, chez Mme Gaston Elie; Mlle Simone Elie recevra à l'heure du thé, samedi; Mlle Cécile Alain offrira un thé, dimanche; Mlle Thérèse Viau donnera un thé, le lundi 15 janvier, et le même soir, Mme Paul Riou réunira un groupe d'invités à dîner; Mme Edouard Rinfret donnera un bridge et recevra à l'heure du thé, le mardi 16 janvier.

Prochains mariages

—Le mariage de Mlle Margaret-Ruth Weir, fille de M. et de Mme William-M. Weir, avec M. Malcolm-Moncrieff Allan, fils de M. John Allan, décédé, et de Mme Allan, aura lieu le lundi 5 février, au Congress Hall de la paroisse Saint-Patrice.

—Le mariage de Mlle Elianne Hébert, fille de M. Joseph Hébert, décédé et de Mme Hébert, avec M. Jules-Anatole Gingras, fils de M. et de Mme O. Gingras, de Marieville, sera célébré le 15 janvier, en la chapelle particulière de l'église de l'Immaculée-Conception, dans la plus stricte intimité. Pas de faire-part.

—Le mariage de Mlle Jeanne Gauvin, fille de M. Jules Gauvin, décédé, et de Mme Gauvin, autrefois de Québec, avec M. Jules Frenette, fils de M. Joseph Frenette, décédé, et de Mme Frenette, de Cap Santé, sera célébré le 27 janvier, en la chapelle Saint-Louis de Québec. Pas de faire-part.

Fiançailles

—On annonce les fiançailles de Mlle Gaétane Thessereault, fille de M. et de Mme Alphonse Thessereault, décédés, avec M. Albert Latour, fils de Mme Alphonse Lamarche.

—Ces jours derniers, ont eu lieu les fiançailles de Mlle Irène Filion, fille de M. et de Mme Hormisdas Filion, de Maxville, Ontario, avec M. Jean-Guy Primeau, fils de M. J.-A. Primeau, décédé, et de Mme Primeau, de Montréal.

—On annonce les fiançailles de Mlle Yvette Sanche, fille de M. et de Mme Joseph Sanche, avec M. Roland Labrèche, fils de M. Albert Labrèche et de Mme Labrèche, décédés.

A SUIVRE SUR LA PAGE 7



Mlle Raymonde Beaudry, fille de M. et de Mme Raymond Beaudry, et petite-fille du docteur L.-D. Mignault, décédé, et de Mme Mignault, dont les fiançailles avec M. Douglas-Charnaud Thompson, de Montréal, fils du commandant Harold Thompson, R.N.V.R., décédé, et de Mme Thompson, de Constantinople, ont été annoncées récemment.

L'avion Junkers est parti pour l'Ungava



Le pilote Lymburner

L'avion Junkers, de la Canadian Airways, qui devait partir hier pour la baie James, puis l'Ungava, est parti, ce matin, à l'aube. Cet avion s'en va à la recherche du pilote R.-H. 'Dick' Bibby, de son mécanicien, W.-H. Sunderland, et de deux passagers dont on est sans nouvelles depuis le 20 décembre. L'avion devait partir hier mais le brouillard l'empêcha de se mettre en route définitivement. Il est muni d'un appareil de TSF. Il est piloté par J.-H. Lymburner, accompagné par l'ingénieur aéronautique C. Palaisy. L'avion se dirige vers Moosonee, Ontario. De là, il obliquera vers Povungnituk, Ungava.

Négligence qui est la cause d'une tragédie

(Spécial à la PRESSE)

S.-Clet, 10. — Lundi soir vers 9 h. 30, une voiture dans laquelle étaient MM. Lionel Charlebois, de Coteau du Lac, et Davila Séguin, cultivateur, des Cèdres, a été frappée par le camion de M. Edward Tennant, de Mallory Village, Ont. M. Charlebois fut lancé avec violence sur la route et se fractura le crâne. Il mourut quelques heures plus tard, chez le Dr Elzéar Déguire, à Coteau du Lac. La voiture n'avait ni lumière ni réflecteurs et le chauffeur du camion ne put en conséquence la voir assez tôt pour éviter la collision. A l'enquête tenue, hier après-midi à Coteau du Lac par le coroner, le Dr Armand Trépanier, il a été établi que le chauffeur du camion avait fait tout en son possible pour éviter l'accident, et n'avait commis aucune faute contre les lois de la circulation. Un verdict de mort accidentelle a été rendue. M. Jean Desrosiers, agent de circulation, a fait les constatations.

Décès de Mme P. Lajeunesse

Mme veuve Pierre Lajeunesse, née (Vitaline) Chevrier, est décédée lundi dernier à la suite d'une maladie de quelques mois, chez elle, à Saint-Pie, à l'âge de 88 ans et 8 mois.

Elle laisse huit fils et trois filles: MM. Delphus et Aimé, de Saint-Pie, Wilfrid, entrepreneur en démolition, Oscar, Emile, Henri, Rosario et Armand Lajeunesse, de Montréal; Mme T. Dagenais (Hermida), Mme G.-H. Robert (Alice), de Montréal, et Mme Ernest Chicoine (Martine), de Saint-Pie; une soeur, Mme Martin (Virginie).

Les funérailles auront lieu demain.

Nouveau marguillier

(Du correspondant de la PRESSE)

West Wickham, 10. — M. Xavier Caya a été élu marguillier en remplacement de M. Adélard Laflamme, sortant de charge.

VENTES DE JANVIER DE SIMPSON

14,400 Verges de Tissus à Robes de Saison

*Tweed de voyage importé
*Crêpe à robe pour l'après-midi
*Chiffon imprimé de pure soie

.79

*Georgette de soie de Bonnet
*Crêpe lingerie de vraie soie
*Taffetas à robe. Valant 1.29

Un choix de 27 couleurs dans ce groupe de six tissus à la mode. Vous économiserez substantiellemen si vous achetez dans cette vente. Le tweed de voyage est tout indiqué pour des robes tailleur, le georgette pure soie vaut 1.95. Le chiffon fait très bien pour des robes de soir, ainsi que le taffetas. Parmi les couleurs mentionnons:

Bleu chinois	*Rouille*	*Vert de gris*	*Jaune*	*Blanc*	*Jaune*
Paon	*manderin*	*Gris ville*	*Nil*	*Marine*	*Bleu*
Bleu Pékin	*Or*	*Plage*	*Rose thé*	*Coquille*	*Beige*
Rouge gorge	*Or chinois*	*Brun réglisse*	*Rose*	*Rose*	*Vin*
Rouge chinois	*Vert chinois*	*Noir*	*Noir*	*Mauve*	

Simpson, au deuxième.

Manteaux de Loutre d'Hudson



$139

Valant $165 à $179.

Une quantité limitée à ce prix le plus bas offert cette saison. Peaux fines et de premier choix d'un noir profond. Coupe parfaite.

Larges cols, nouvelles manches. Fini soigné et durable. Doublure durable.

Tailles 14 à 20, 38 à 42.

10% comptant et 10 mensualités égales. Pas d'intérêts.

Simpson, au troisième.



Gilets de Lit

pure laine. Tricot de dentelle. Moyennes et grandes tailles. Rose, blanc et ciel avec blanc. Un vêtement très confortable pour convalescentes. .89

Commandes téléphoniques acceptées.

Chemises de Nuit et Pyjamas de Flanellette

A—Modèle "slip-over" avec encolure ronde et manches courtes. Fortes tailles.
B—Encolure haute ou en V, manches longues. Boutonnant en avant — tailles 36 à 42.
C—Encolure haute ou en V, manches longues. Boutonnant en avant — fortes tailles.
D—Pyjamas deux pièces, boutonnant en avant, manches longues. Petites, moyennes et grandes tailles.
E—Modèle "slipover" avec encolure en V et manches courtes. Tailles 36 à 42.

.88



Jupons de Crêpe Cello sur le Biais

Un tissu facilement lavable sur lequel les tissus glissent parfaitement. Blanc, rose chair. Tailles petites, moyennes et grandes. .79

Sous-Vêtements en Laine .59

en laine fini angora. Petites, moyennes et grandes tailles. Camisoles, bouffants et culottes.

Simpson, au quatrième.

1800 Paires de Chaussettes pour Hommes



Fameuse qualité "holeproof". Réduction possible grâce à un achat nombreux. Grand choix de dessins. Losanges, quadrillés, rayures, etc. Noir, brun, gris, marron, bleu, oxford.

Pointures 10 à 11½. Commandez tôt.

Rég. .75 à $1

.59

Simpson, au rez-de-chaussée.



Jeudi est le Jour du Bébé

Châles de Soie et laine	1.95	*Draps de berceau en caoutchouc*	.29	*Couches — 26 x 26 pouces, en coton ouvré* 6 *pour*	.69	*Draps de berceau en coton*	.39
Robes brodées à Madère	.79	*Pantalons de caoutchouc* 2 *pour*	.25	*Taies brodées à Madère*	.39	*Couvertures d'édredon*	.49
Jupons brodés à Madère	.49	*Couvertures de laine. Blanc, rose, bleu*	.98	*Couches de flanellette—Douz.*	1.29	*Chemises de Nuit de flanellette* 3 *pour*	$1
Kimonos d'édredon rose ou bleu	.69						

6 mois, 1 an, 18 mois.

Simpson, au quatrième.

SOUS-SOL À PRIX BAS DE SIMPSON



Nouvelles Robes de Maison Imprimées

Nouveaux modèles — Nouveaux dessins — Tailles pour toutes

Commandez les vôtres par téléphone — elles sont d'un beau style, en imprimés garantis ne pas changer et feront une longue durée. Nous les avons en noir, brun, marine, bleu, rouge ou vert avec dessins imprimés en blanc. Tailles 14 à 20—38 à 44—42 à 52. $1

Bottes d'Auto en Caracul et Velours

Mesdames!
Un nouveau bas prix!

1.99

Un autre groupe de ces élégantes bottes d'auto vendues à un extraordinaire bas prix. — Toutes sont garnies de riche fourrure et ont une double semelle en caoutchouc garantie ne pas se détacher.— Brun, noir, gris, fauve. Pointures 3 à 9 dans le lot.



Commandes téléphoniques acceptées pour les bottes brunes seulement. — Toutes les ventes sont finales.

Simpson, au sous-sol.

THE ROBERT SIMPSON MONTREAL LIMITED

LA PRESSE

EDITION QUOTIDIENNE est imprimée et publiée au No 7 rue Saint-Jacques Ouest, Montréal, par la Compagnie de Publication de LA PRESSE Limitée.

P.-E. DuTremblay, Président.

Toute correspondance doit être adressée comme suit : LA PRESSE, MONTREAL, P. Q.

Tel. : HARBOUR 1261 — Le voir, voir l'Almanach du Téléphone, où se trouvent les numéros des divers services.

La "PRESSE", telle qu'établie par l'honorable Trefflé BERTHIAUME, est une institution irrévocablement dévouée aux intérêts canadiens-français et catholiques; indépendante des partis politiques, elle traite tout le monde avec justice, protège les petits et les faibles contre les grands et les forts, lutte pour le bien contre le mal, tient plus à éclairer qu'à gouverner, fait rayonner la vérité par son puissant service d'information, est le champion des réformes pouvant améliorer le sort des classes sociales.



"... une (médaille) à un grand journal qui s'est placé au premier rang de la presse d'Amérique, la PRESSE de Montréal, qui fait un si large et si sympathique accueil à tout ce qui vient de France et à qui l'Académie adresse son plus cordial salut". (Extrait du rapport de M. René Doumic sur les concours de l'année, lu par le secrétaire perpétuel à la séance publique annuelle de l'Académie Française tenue le 18 décembre 1931, selon le texte publié dans le "Temps" de Paris).

MONTREAL, 10 JANVIER 1934

LA SESSION A QUEBEC

Le passage le plus saillant du discours du Trône par lequel le lieutenant-gouverneur, l'hon. H.-G. Carroll, a ouvert la session de la Législature à Québec, hier, est sans contredit celui où le gouvernement, par la bouche du représentant de Sa Majesté le roi Georges V en notre province, donne l'assurance qu'il ne sera pas imposé de nouvelles taxes. Cette promesse devrait agir à la façon d'un baume sur les plaies de la très grande majorité des contribuables blessés par la faix de lourds impôts de toutes sortes.

Le premier ministre, l'hon. M. Taschereau, et ses collègues partent du principe que la génération actuelle ne doit pas être seule à supporter les fâcheuses conséquences de la crise qui sévit depuis trois ans et qu'il n'est que raisonnable de demander à ceux qui viendront après nous d'en prendre leur part. En effet s'il n'est pas sage d'ordinaire d'hypothéquer l'avenir, parce qu'on ne sait pas quelles conditions prévaudront dans dix, vingt ou trente ans d'ici, les circonstances exceptionnelles que nous traversons aujourd'hui peuvent justifier les autorités de s'écarter de cette règle.

Nos successeurs ne pourront pas trop nous en vouloir surtout lorsqu'ils constateront que le gouvernement Taschereau a eu à coeur, pendant la dépression, de maintenir les services provinciaux sur le plus haut pied d'efficacité possible, eu égard aux ressources dont il disposait, tout en réduisant les dépenses au minimum. Aussi, grâce à cette politique prévoyante, il est permis d'affirmer que notre province, en dépit de déficits inévitables, reste des mieux organisées pour profiter de la reprise générale des affaires qui s'annonce et qu'elle sera une des premières à retrouver son activité normale. Les avantages qui découleront d'une semblable politique pour les nouvelles générations compenseront dans une large mesure les charges qu'elles auront à supporter.

Pour ce qui est de notre réseau routier, par exemple, le gouvernement a tenu à ne pas le laisser détériorer en aucune manière et même il n'a pas cessé de l'améliorer, persuadé qu'on aurait tort de permettre la dépréciation d'ouvrages si coûteux surtout quand on sait qu'ils sont pour la province une source importante de revenus en favorisant l'augmentation du tourisme et fournissant des facilités de communication entre les diverses parties de notre territoire. La dépense faite pour la construction de bons chemins là où ils sont nécessaires et l'entretien de ceux qui existent déjà est un placement de tout repos et on ne doit pas la regretter. De même pour chaque montant dépensé ailleurs afin d'assurer le fonctionnement des autres rouages de l'administration provinciale. Le gouvernement l'a compris et on ne peut que l'en féliciter.

La session qui vient de s'ouvrir verra nos législateurs étudier plusieurs projets et réformes dont un aperçu nous est donné par le discours du Trône. Le peuple de la province a confiance qu'on n'y prendra que le temps nécessaire et qu'on ira immédiatement à l'essentiel, les deux partis s'unissant sincèrement dans l'adoption des mesures qui s'avèrent indispensables au progrès du Québec et au bien-être de sa population. L'heure n'est pas aux vains propos.

FORMATION TECHNIQUE

Au dire de M. Alphonse Bélanger, directeur de l'Ecole Technique de Montréal, la crise qui affecte le monde économique depuis trois ans a eu, à côté de résultats fâcheux, celui-ci plus heureux d'amener un grand nombre de jeunes gens à acquérir une formation technique soignée. L'augmentation considérable des étudiants qui fréquentent les cours du jour depuis 1929 témoigne de ce louable désir. Nous ne pouvons qu'en féliciter la jeunesse montréalaise en l'assurant qu'elle a pris un des meilleurs moyens de ne pas souffrir de la présente dépression.

S'il est désirable que les gens de métier, même ceux qui sont à la tête d'entreprises manufacturières, d'exploitations industrielles ou de chantiers de construction, s'occupent de parfaire leur éducation technique en suivant les cours du soir, il n'est certes pas moins désirable que ceux qui se destinent à des occupations semblables se qualifient d'avance, préparent des bases solides à leur avenir professionnel. Plus tard, on n'a pas toujours le temps et il faut laisser de côté une foule de choses qu'il eût été utile d'acquérir et qu'on aurait pu acquérir par la fréquentation des cours réguliers. Il y aura toujours des lacunes à combler, des notions à préciser ou à mettre au point. Profitons des avantages qui s'offrent aujourd'hui, sans trop compter sur demain.

D'aucuns des anciens élèves ou même des élèves actuels de l'Ecole Technique peuvent croire, à la vue des difficultés qu'ils éprouvent parfois à se placer, qu'ils se sont donné beaucoup de mal pour rien. Il faut écarter cette idée. Le savoir technique n'est pas encore assez répandu de nos jours pour que les jeunes gens qui ont fait des sacrifices pour l'acquérir et pour se préparer sérieusement restent longtemps sans emploi. Et, parmi les postes qui deviendront bientôt disponibles, car la crise perd rapidement de son intensité et les affaires reprennent leur cours, leur science leur permettra d'occuper les plus intéressants et les plus rémunérateurs. Il n'en saurait être autrement.

Tous les pays civilisés s'organisent plus que jamais pour accroître le nombre de leurs compétences techniques. Même en Russie, où l'on a bouleversé tant d'institutions, les écoles destinées à former des techniciens sont l'objet de la sollicitude particulière des autorités soviétiques. On annonçait même récemment que le comité central exécutif de Moscou, la plus haute autorité de l'U. R. S. S., avait décidé d'instituer une médaille nouvelle ornée du portrait de Staline et portant cette devise: "Dans une période de reconstruction, la technique joue le rôle décisif", médaille qui sera décernée aux ouvriers, ingénieurs et aux spécialistes qui auront maintenu la production à un niveau élevé. Voilà un geste bien significatif et qui montre tout le prix que le gouvernement russe attache aux services rendus à la nation par la technique.

Sachons comprendre qu'il y va de notre intérêt, à nous aussi, de former des techniciens de premier ordre qui sauront tirer plein parti des ressources nationales et augmenter la richesse de la province. La crise nous aurait-elle rendus plus clairvoyants, mieux déterminés sous ce rapport, que nous aurions perdu en quelque sorte le droit de la déplorer. Elle nous aurait été d'un précieux secours.

LA CRISE ET L'EDUCATION

En parcourant le dernier rapport de l'Office de la Statistique du Dominion, on constate que la dépression, comme d'ailleurs dans toutes les sphères d'activités, a affecté le budget de l'éducation qui forcément a dû se contracter sous la pression des dépenses publiques pour le soutien des oeuvres nécessitées par le chômage. On y voit que, durant l'année scolaire 1932, le nombre des élèves inscrits dans toutes les maisons d'éducation du pays était d'environ 2,593,000, ou de 50,000 de plus qu'en 1931, mais que, d'autre part, les frais de l'éducation ont accusé une diminution de $15 millions. A $179 millions qu'ils s'élevaient en cette dernière année, ils tombaient à $164 millions l'année suivante.

Ces relevés comparatifs ont trait à l'éducation envisagée dans l'ensemble du Dominion. Cependant, si l'on réfère à ceux des provinces et des municipalités qui, toutes, prélèvent sur les contribuables les impôts de l'instruction publique, on constate que les dépenses provinciales pour le soutien des écoles se sont accrues de $22,300,000 en 1931 à $23,200,000 en 1932, tandis que les dépenses des municipalités ont decru de $122,400,000 à $110,100,00 respectivement.

Commentant ces faits, le "Financial Post" de Toronto dit que le coût de l'éducation au Canada a atteint des limites excessives qui, en certains cas, dépassent les bornes raisonnables. Il est louable certes pour une nation de ne rien négliger pour maintenir sur le plus haut pied d'efficacité possible ses institutions scolaires, mais encore faut-il y mettre de la mesure de façon que les contribuables ne soient pas surchargés d'impôts plus qu'ils ne peuvent en supporter.

"Nous pouvons procurer à tous les membres de la communauté", souligne-t-il, "une éducation adequate à beaucoup moins de frais que présentement, tout en améliorant nos méthodes d'enseignement pratique et en en facilitant la vulgarisation". Et le confrère appelle l'attention sur l'un des aspects déplorables de la situation. Ainsi, par exemple, dans quelques-uns des districts ruraux où la dépression s'est faite le plus durement sentir, l'on a mal compris la vertu de l'économie. Des instituteurs ou des institutrices ont continué dans les provinces des prairies à toucher des émoluments de $100 par mois, tandis que dans d'autres sections, les écoles ont été fermées parce que les enfants n'avaient pas le moyen de s'habiller convenablement pour affronter les rigueurs de l'hiver.

Ce n'est pas à dire que les instituteurs et les institutrices ne doivent pas être rémunérés comme ils le méritent. Bien au contraire, ils y ont droit. Mais, remarque encore le "Financial Post", les statistiques fédérales attestent que dans les écoles du Manitoba, de 1931 à 1933, la moyenne des salaires a été réduite de $897 à $560, et de $621 à $505 dans les écoles du Nouveau-Brunswick. Or, avec des traitements aussi modiques, les instituteurs ne peuvent tirer de leur carrière les ressources suffisantes pour se perfectionner dans leur art difficile et se maintenir à la hauteur des fonctions qui leur sont dévolues.

Le confrère signale une réforme qui tend à se généraliser et qui est destinée à améliorer la situation scolaire, notamment dans les provinces des prairies, savoir la fusion de certains districts où la population est moins dense. Par ce procédé, le nombre des écoles peut être réduit sans préjudicier aux intérêts des élèves, tandis que les épargnes réalisées ainsi peuvent être réparties de manière à rémunérer plus équitablement les instituteurs et à relever en même temps le niveau de l'enseignement.

LA MAIN-D'ŒUVRE FEMININE

Parmi les projets de législation ouvrière que fait pressentir le discours du trône prononcé à l'ouverture de la session parlementaire à Québec, il en est un qui intéresse au plus haut degré les employées du sexe féminin: c'est-à-dire le salaire minimum. Bien qu'une loi ait été décrétée à ce sujet, il y a lieu encore à des réformes, ou plutôt à des mesures plus rigoureuses pour en assurer le parfait fonctionnement. Dans certains et de trop nombreux établissements, cette loi protectrice du travail n'est pas assez comprise ni observée, et c'est pourquoi il importe d'en éclaircir l'interprétation, afin que cesse l'abusif usage que l'on en fait.

La Commission des salaires minima de la province de Québec, déclare dans la "Gazette du Travail" M. Gustave Francq, le président de ces organisme, prendra probablement, au début de la nouvelle année, une ordonnance réglant la main-d'oeuvre féminine des établissements commerciaux. La loi sur les salaires minima des travailleuses a été modifiée en 1932 en vue d'en étendre le champ d'application aux institutions de cette catégorie. La Commission en est venue à cette décision à la suite de nombreuses plaintes que des jeunes filles à l'emploi de certains magasins de la métropole étaient forcées de fournir un long horaire journalier de service à une rémunération hebdomadaire inférieure à trois dollars, comme il est arrivé maintes fois dans plus d'un établissement industriel où se pratique le "sweat system", qui est l'une des formes les plus inhumaines et les plus immorales de l'exploitation de la main-d'oeuvre.

L'ordonnance projetée, explique M. Francq, interdira le travail féminin dans les établissements commerciaux où la rémunération de l'emploi est en-dessous de six dollars par semaine. Elle prescrira en même temps que cette rémunération soit majorée d'un dollar à l'expiration de chaque semestre pendant une période de deux ans, afin que, à la fin de cette période, le salaire soit porté à dix dollars par semaine au minimum.

La loi n'autorise pas la Commission à déterminer la durée de l'emploi de la main-d'oeuvre féminine juvénile, mais elle lui permet d'arrêter un taux minimum de rémunération pour une semaine de travail de quarante-quatre heures, de sorte que l'employeur qui exigera d'une jeune fille à son service plus que l'horaire hebdomadaire ainsi stipulé devra la rémunérer au *pro rata* pour ce surtemps de travail.

Et cela n'est que justice due. Dans les circonstances difficiles créées par la dépression, se présente plus que jamais peut-être l'occasion de faire de la main-d'oeuvre féminine une cruelle exploitation. C'est contre quoi il faut élever un mur de protection par des mesures législatives adéquates.

LETTRE DE QUEBEC

Un ouvrage opportun

(SERVICE SPECIAL A LA "PRESSE")

QUEBEC, 10. — L'amour filial a dicté à notre jeune concitoyen M. Paul Dionne, l'heureuse et délicate pensée de rééditer l'un des nombreux ouvrages historiques dans lesquels son regretté père, le docteur N.-E. Dionne, ancien conservateur de la Bibliothèque du Parlement, s'est plu à allier si étroitement le souci qui le dévorait de l'exactitude historique et l'amour constant qui l'animait pour notre chère patrie. Ce livre, qui va paraître incessamment, est "Jacques Cartier", ouvrage publié voilà quarante-quatre ans et qui fut couronné par l'honorable A.-R. Angers, alors lieutenant-gouverneur de la province de Québec, à la suite d'un concours historique organisé par le Cercle Catholique de Québec, qui songeait à l'érection d'un monument sur les bords de la Rivière Lairet, afin de commémorer le souvenir de l'hivernage du Découvreur en cet endroit. L'honorable M. Angers avait annoncé qu'il décernerait un prix au meilleur essai produit. Deux ouvrages furent couronnés, l'un en anglais, par sir Joseph Pope, ancien secrétaire de sir John-A. MacDonald, l'autre, en français, par le docteur N.-E. Dionne.

Près d'un demi-siècle plus tard, on réédite cet ouvrage, alors qu'on se prépare à commémorer le quatrième centenaire de prise de possession du Canada par Jacques Cartier plantant une croix à Gaspé au nom de la civilisation chrétienne et française. Voilà donc la réédition d'un ouvrage qui arrive au moment propice et il faut en féliciter le fils de l'auteur.

La nouvelle édition de "Jacques Cartier" est ornée d'une préface de l'honorable M. Thomas Chapais, ce qui est déjà une garantie de sa bonne qualité. Le préfacier, du reste, ne cache pas cette dernière: "Outre son mérite d'à-propos", dit M. Chapais, "cet essai se recommande à la faveur du public par les qualités maîtresses qui distinguaient son auteur. On pourra toujours consulter avec confiance les livres que nous a laissés le docteur Dionne. Il avait l'amour de la vérité et le souci de l'exactitude. Il n'appartient à aucune école en particulier. Il ne se préoccupait nullement des systèmes. Il s'efforçait tout simplement de parvenir à la connaissance du passé, à la notion précise des événements d'autrefois, pour les exposer ensuite aux lecteurs avec ordre et clarté."

Et M. Chapais ajoute que l'essai du docteur Dionne sur la vie et les voyages de Jacques Cartier est l'un des meilleurs que l'on connaisse sur le même sujet. Tous ceux qui reliront la nouvelle édition de "Jacques Cartier" de Dionne seront du même avis que son savant préfacier.

A mesure qu'approchent les grandes fêtes de l'été prochain à Gaspé, fêtes auxquelles participera l'Amérique entière, il semble que la mâle et rude figure du Découvreur s'entoure d'une auréole plus lumineuse qu'elle était jusqu'à présent. A cette occasion, il n'y a pas un Canadien qui ne voudra pas étudier cette vie si aventureuse et qui fut si utile, nous dirions, à l'humanité entière. Or, aucun ouvrage, grâce à sa forme claire et précise, ne pourra mieux satisfaire ce désir que nous aurons de bien connaître, de sa naissance à sa mort, celui dont on va si brillamment glorifier, cet été, la mémoire quatre fois séculaire. Le docteur Dionne a fouillé, étudié avec le souci d'exactitude et la patience qui le caractérisaient, les archives relatives aux toutes premières années du grand Malouin, de même que sa filiation. Et la tâche était d'autant plus difficile que la généalogie de Cartier et de sa famille est des plus embrouillées; qu'on n'a même jamais pu trouver son extrait de baptême, que l'on n'a rien conservé de son enfance et que même on ignore la date exacte de sa mort. Quand on a pu enfin connaître, dans les archives, quelque chose de précis sur l'existence de Cartier, celui-ci avait dépassé la quarantaine et il avait acquis toute l'expérience d'un vieux loup de mer. Ce qu'il y a donc d'intéressant dans cette existence, pour nous, ce sont les quatre voyages que le capitaine malouin fit au Canada, et c'est surtout sur ces hasardeuses expéditions que s'attarde le docteur Dionne. Puis, il y a différents épisodes de la vie de Cartier: son mariage, sa vie au manoir de Limoilou; enfin, les diverses études qu'on a faites sur lui; son éloge par François Ier, par le Père Charlevoix et par ses différents biographes. Tout cela est analysé, étudié avec soin et exposé clairement et impartialement par le docteur Dionne.

Bref, dans les circonstances, la réédition de ce clair exposé de la vie et des voyages de Jacques Cartier s'impose presque; elle s'impose aux adultes qui, répétons-le, désireront connaître, sans trop d'efforts ni de travail, les grandes lignes de la vie du capitaine malouin; elle s'impose surtout aux élèves de nos écoles à qui on voudra mettre entre les mains un ouvrage clair, simple, bien documenté, peu compliqué, dont ils retiendront facilement les faits. Et nous sommes sûr que les commissions scolaires aimeront, à la fin de la présente année, faire distribuer cet ouvrage en prix dans nos écoles. Les élèves auront juste le temps de le lire avant les grandes fêtes de Gaspé.

SAINTE-FOY.

BILLET PARISIEN

Les députés-poètes

Par JEAN - BERNARD

(SERVICE SPECIAL A LA "PRESSE")

Paris, le 14 décembre 1933.

Pour nous distraire des sujets tristes et des préoccupations décevantes, notre confrère Jean Bayard, qui est un causeur plein d'esprit, vient de faire une conférence sur quelques députés-poètes. Le sujet n'est pas nouveau, mais il est toujours intéressant, surtout quand il est traité avec esprit, comme c'est le cas.

On a fait plusieurs enquêtes sur ce sujet : "Les poètes doivent-ils faire de la politique?" Pourquoi pas? Les hommes politiques font bien des vers, ce qui ne veut pas dire qu'ils soient poètes pour cela : comme écrivait Rivarol: "La poésie n'est souvent que de la prose où les vers se sont mis".

On n'est pas poète parce qu'on fait rimer amour avec tambour, trombone avec friponne. Le premier élève de sixième peut en faire autant. Il faut le souffle sacré; comme disait le doux André Chénier: "L'art ne fait que des vers; le coeur seul est poète".

A toutes les époques il y eut des députés-rimeurs, mais le Parlement ne compte que de rares, très rares, vrais poètes. A la Convention, Robespierre avait composé des chansons bachiques, et Lazare Carnot, l'organisateur de la victoire, écrivit des odes plutôt légères.

Au siècle dernier, quatre grands poètes furent députés: Châteaubriand, Victor Hugo, Lamartine et aussi Clovis Hugues, que Victor Hugo lui-même a qualifié de "grand poète lyrique". Par contre, les pamphlets rimeurs foisonnent depuis le légendaire Belmontet, le représentant de Tarn-et-Garonne au Corps législatif, de sa milliers de vers, il n'en reste qu'un. Il célébrait le 15 août; terminant en reclamant des mesures de clémence, il s'écriait: "Le vrai feu d'artifice est d'être magnanime".

On ne saurait oublier que sous la troisième République, au début, Jules Favre composait de petites pièces charmantes; on possède quelques vers d'amour de Gambetta qui ne sont pas mal du tout. Henri Brisson, l'austère, rimait des vers élégiaques, qu'il récitait à ses amis. Adrien Hébrard, le directeur du "Temps", aimait à ridiculiser ses contemporains dans des triplets comiques. Plus près de nous, M. Emile Combes était surpris composant une chanson tendre pour une receveuse des Postes de la Charente-Inférieure, à qui il faisait la cour.

Georges Leygues fut un poète plus sérieux, mais la politique ne lui donna pas le temps de fournir sa mesure. M. Raymond Poincaré a écrit, à ses moments perdus, de petits poèmes tendres qui ne sont pas indignes de son talent souple qui l'apparente, sous ce rapport, à Sully-Prudhomme. Painlevé lui-même rimait et ne s'en vantait pas.

Dans la Chambre actuelle, les rimeurs exercés sont nombreux, à commencer par MM. Daniélou et Léon Blum, dont les ballades à la Lune Rousse ne sont pas sans charme.

Dans cette liste, fort incomplète, on ne saurait omettre Couyba, qui fut trois fois ministre, ce qui est oublié, mais a laissé un petit chef-d'oeuvre: les "Stances à Manon".

Les engelures

Les engelures sont une des petites misères de l'hiver, chez un grand nombre d'enfants. Chacun connaît ces taches rouges ou violacées, qui apparaissent, dès les premiers froids, aux doigts, aux orteils, au pavillon de l'oreille, au bout du nez, partout où il y a une circulation active, dans une région terminale, de faible volume, offrant une large surface à la réfrigération.

Débutant avec l'hiver, elles disparaissent spontanément au printemps, et sont le privilège des enfants âgés de moins de 10 à 12 ans. Si elles persistent plus longtemps, se montrent dans le courant de l'année ou atteignent des adultes, il faut se méfier qu'elles soient le signe de quelque chose de plus sérieux, le lupus erythémateux, entre autres.

Les engelures, en effet, ont une origine particulière. Il ne faut pas les confondre avec les engelures, autre effet du froid, quand il est exceptionnellement intense.

Les engelures sont sous la dépendance d'un trouble circulatoire localisé, dépendant du système nerveux sympathique, grand régulateur du débit sanguin dans tout l'organisme. C'est donc ici le système nerveux, ou plutôt l'état général, qui est malade tout d'abord. Les enfants à engelures sont presque tous lymphatiques et présentent parfois quelques signes de scrofule. L'effet du froid, chez un sujet normal, n'est que passager parce qu'une réaction naturelle ramènera vite le sang un instant chassé.

Pour traiter les engelures, il faut, avant tout, s'adresser à l'état général, donner en abondance et régulièrement, à l'enfant, de l'huile de foie de morue, des préparations antiscorbutiques, de l'iode, du sulfate de quinine, des bains d'eau salée ou même d'eaux-mères. Le séjour à la mer pendant les vacances constitue une bonne prophylaxie. On fera porter gants, mitaines, couvre-oreilles aux enfants prédisposés.

Le traitement local n'agit que secondairement. S'il n'y a pas d'ulcérations, on appliquera une pommade quelconque, on fera des frictions alcooliques, on pratiquera des lavages très chauds avec une décoction de feuilles de noyer.

TRIBUNE LIBRE

L'éclairage des rues

Montréal, janv. 1934

Monsieur le rédacteur,

A titre de protagoniste de l'amélioration de l'éclairage de l'avenue du Parc, au nord de l'avenue des Pins, je désire exprimer publiquement mon appréciation de la promptitude avec laquelle le nouveau système d'éclairage a été installé et de la qualité technique du système érigé.

J'ai l'impression que je formule l'opinion favorable de nombre de citoyens de notre ville et, en conséquence j'offre des remerciements empressés aux autorités municipales qui ont ordonné cette amélioration si nécessaire.

Tant sous le rapport de la sécurité que sous celui de l'esthétique, l'amélioration que comporte ce nouveau système d'éclairage doit provoquer l'expression de notre approbation et de nos louanges.

Sincèrement à vous,

CHARLES-C. HERSHON

LE SOURIRE DE LA VIE

— Pas possible, tu es le premier en science! Qu'est-ce qu'on vous a demandé?

— Quels sont les oiseaux qui font les plus gros oeufs: j'ai dit l'autruche et le crocodile. Les autres savaient pas ...

DE L'ONCLE AU NEVEU

"Console-toi et reprends tout ton sang-froid, le commissionnaire a perdu ta lettre".

UNE BONNE RAISON

— Voyons, Alfred, tu es en deuil, et tu joues du piano.
— Mais je ne joue que sur les touches noires.

CHEZ LE BISTROT

— Mon vieux, quand j'ai bu, je suis capable de tout
— Vrai? Eh bien, paie donc les consommations!

Vous souvient-il?

La "Presse" écrivait, le 13 janvier 1894, il y aura 40 ans demain :

Malgré les instances d'un grand nombre de ses électeurs, l'échevin Villeneuve a annoncé, ce matin, sa détermination de ne pas briguer de nouveau les suffrages dans le quartier Saint-Jean-Baptiste, aux prochaines élections municipales.

Le monolithe qui doit être érigé à Pendrell-ou fut célébre la première messe dans l'île de Montréal a été transporté, hier soir, sur la place du marché Sainte-Anne. Il a fallu 22 chevaux pour traîner l'énorme bloc de pierre.

Plusieurs villes d'Ecosse, dont Glasgow et Dundee, s'unissent en vue de demander au gouvernement anglais de lever l'embargo sur le bétail canadien. On sait que cette restriction imposée sur le bétail canadien nuit considérablement aux commerçants écossais.

La "Presse" relatait, le 11 janvier 1904, il y aura 30 ans demain :

Jean-Léon Gérome, peintre et sculpteur de grand talent, est décédé subitement, hier, à Paris, à l'âge de 80 ans.

M. Trefflé Bastien, entrepreneur, a accepté de briguer les suffrages contre l'échevin Giroux, dans le quartier Saint-Jacques, aux prochaines élections municipales.

Un journal de Londres annonce que le gouvernement canadien a rejeté la proposition faite par le secrétaire de la guerre d'Angleterre de former un régiment canadien pour les Indes.

On lisait dans la "Presse", le 10 janvier 1914, il y a 20 ans aujourd'hui :

Les membres de l'Automobile Club of Canada ont décidé, hier soir, qu'un premier congrès canadien et international des bonnes routes serait tenu à Montréal, en avril prochain. Ils ont choisi M. U.-H. Dandurand pour présider ce congrès.

La dissolution de l'Association des barbiers de la province de Québec a été votée, hier, au comité de l'Assemblée législative. Cette dissolution était demandée par les directeurs mêmes de l'Association.

L'échevin J.-U. Emard, ayant décidé de se retirer de la politique municipale, un groupe de citoyens a demandé à M. Emery Sauvé de se porter candidat dans le quartier Emard, aux prochaines élections municipales. M. Sauvé a accepté.

La "Presse" écrivait, le 11 janvier 1924, il y aura 10 ans demain :

L'hon. George-P. Graham, ministre des chemins de fer et canaux, a déclaré, hier, que le Canada serait bientôt représenté par un ministre à Washington.

L'hon. Narcisse Pérodeau, le nouveau lieutenant-gouverneur de la province de Québec, a été assermenté, hier, dans la salle du Conseil législatif où il a siégé pendant vingt-six ans.

M. Samuel-M. Genest vient d'être réélu président de la Commission scolaire d'Ottawa.

La Santé Pour Tous

Cause de nombreuses maladies



Le spécialiste de la "Presse"

L'impossibilité d'aller quotidiennement à la selle est un état très fréquent, particulièrement chez les femmes. Origine habituelle de la perte d'appétit et des mauvaises digestions, elle a une influence considérable sur l'apparition de nombreuses maladies: anémie, migraines, névralgies, etc.; maladies de l'intestin (appendicite), de l'estomac, du foie; congestion et hémorragie cérébrale, convulsions, hémorroïdes.

L'irrégularité des selles a, d'autre part, une action non douteuse sur le caractère (irritabilité) et sur l'aptitude au travail.

Causes: négligence des parents, très souvent, à donner à l'enfant l'habitude d'aller à la selle régulièrement à la même heure. Exercice nul ou seulement à l'intérieur de la maison. Ou encore exercices exagérés, surtout pendant les grandes chaleurs, etc.

Régime à suivre : augmenter la proportion des matières inassimilables: pain de son et pain d'orges, légumes verts, épinards, salades, beaucoup de fruits, et surtout de raisins, de pruneaux cuits.

Le miel, à dose moindre pour les enfants que pour les adultes, est rafraîchissant et laxatif.

Comme boisson, eau minérale additionnée de quelques gouttes de citron ou jus d'orange.

Pas de viande noire, de vin, de liqueurs.

Enfin, exercice au grand air tous les jours, gymnastique ordinaire ou spéciale.

Opinions de Journaux

"REVUE DES DEUX MONDES" (M. de Chappedelaine):

Un effort massif, immédiat, pour combler le déficit, ne serait pas seulement efficace par ses conséquence directes; il apparaîtrait à juste titre comme un témoignage de volonté de la part des pouvoirs publics qui provoquerait à coup sûr un regain de confiance chez les épargnants. Un effort échelonné, même s'il finissait par atteindre son but, serait loin d'avoir la même portée psychologique. Or, on sait que la thésaurisation n'est pas la moindre cause du mal économique. Et le rôle de la trésorerie qui, en tout état de cause, devra continuer à faire appel au crédit pour couvrir ses charges propres et ses avances normales au budget, serait singulièrement facilité par le réveil des "capitaux somnolents".

"AGENCE ECONOMIQUE ET FINANCIERE" (M. P.-E. Flandin):

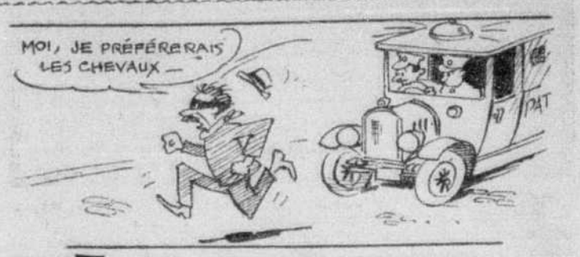
Le plus grave ne me semble pas, d'ailleurs, notre impuissance à rétablir l'équilibre budgétaire, mais le flottement des publics, et, hélas! de l'opinion publique elle-même à l'égard des questions vitales pour le pays.

Il ne s'agit pas de se prononcer pour ou contre l'inflation. Il s'agit de prendre ou non les mesures pour l'éviter. Tandis que les ministères tombent, que les majorités se disloquent, que les partis se disputent, notre balance des comptes devient de plus en plus déficitaire. Elle ne s'équilibre que par des arrivées de capitaux qui ne doivent pas et qui ne peuvent pas rester longtemps en France. Quant à notre balance commerciale, elle ne peut que s'aggraver en l'absence de toute politique douanière et commerciale, ce qui est le cas.

—Pardonner sans oublier, c'est donner de la fausse monnaie. (Saint VINCENT DE PAUL).

Il y a 20 ANS en image par Ed. Cahuc

SERVICE EXCLUSIF A LA "PRESSE"



LA POLICE DE MONTRÉAL INAUGURE UN SERVICE DE PATROUILLE-AUTOMOBILE

MILBURN'S HEALTH AND NERVE PILLS

Les Jours de Fatigue — Les Nuits d'Insomnie Détraquent le Système Nerveux

Des hommes et des femmes se roulent toute la nuit dans leurs lits, incapables de dormir. Leurs yeux ne se ferment pas dans un repos réparateur comme en connaissent ceux dont les nerfs sont en bon état. Ils sont irritables et nerveux, faibles et épuisés, tout leur paraît sombre et triste.

Les Pilules Milburn pour le Coeur et les Nerfs sont le remède requis pour leur rendre les bienfaits de la bonne santé. Elles ramènent le sommeil tranquille et rafraîchissant, tonifiant les nerfs, et apportent cette sensation de vie qui est le résultat d'un renouvellement de la vigueur physique et mentale.

LA MALADIE menace toujours vos enfants



Un malaise insignifiant en apparence — un rhume ou frisson négligé — et presque sans avis la santé de votre enfant est en grand danger.

Virol protège la santé de votre enfant — en alimentant ses nerfs, en formant ses os et tissus, en enrichissant son sang. Virol renforcit tout le système contre les attaques de maladies contagieuses.

C'est pourquoi Virol est presqu'aussi important pour l'enfant en santé que pour l'enfant maladif ou délicat.

Les docteurs recommandent Virol — l'aliment éprouvé qui a rendu forts des enfants délicats et plus robustes des enfants forts, depuis plus de 35 ans. Donnez à votre enfant du Virol tous les jours.

VIROL

L'aliment-vitamine employé dans 3000 hopitaux, etc.

Se vend en boites — 16-oz., 8-oz., 4-oz., dans les bons magasins.

4a-F

REFUSEZ IMITATIONS



REGARDEZ LE NOM SUR L'ETIQUETTE

VÉRITABLE BOVRIL

DONNE SANTÉ ET FORCE

3A-FF

Théâtre STELLA
PL. 1166 - 1167 4632 St-Denis
TROISIEME SEMAINE
"Stella . . . tu l'auras!"
Revue de fin d'année d'Henri Letondal
70—3E

★ RIALTO
A 2 théâtres, commençant aujourd'hui
★ AMHERST
"Quand je suis bonne, je suis très bonne — mais quand je suis méchante, je suis meilleure . . ."



MEA WEST
dans
"I'm No Angel"
avec CARY GRANT
Autre film
William POWELL
revient dans le genre de rôle qui l'a rendu fameux . . . Philo Vance dans le drame-mystère
"The Kennell Murder Case"
Une comédie spéciale à chaque théâtre.
Au AMHERST, ce soir: concours de chant.

Aujourd'hui—aux Théâtres United

★ STRAND ★ FRANCAIS
Excellent programme double
I WAS A SPY
Madeleine Carroll, Herbert Marshall et Conrad Veidt.
Autre film — WARREN WILLIAM, Joan Blondell et Genevieve Tobin dans "Goodbye Again". Films courts.
Au Français — 2 NUMEROS DE VAUDEVILLE et COMEDIE CHARLIE CHASE.

★ REGENT DOROTHY WIECK, Evelyn Venable et Sir Guy Standing dans "The Craddle Song". W. C. FIELDS, Alison Skipworth et bébé Le Roy dans "Tillie et Gus". Autre attraction spéciale: "THE STRAWBERRY ROAN", film mouvementé avec Ken Maynard. Sujets courts.

★ SEVILLE RONALD COLMAN et Elissa Landi dans "The Masquarader". "WALTZ TIME", avec la belle Evelyn Laye. COMEDIE LAUREL ET HARDY.

★ WESTMOUNT ★ PLAZA
Puissante histoire de l'air
NIGHT FLIGHT
avec Clarke Gable, Robert Montgomery, Helen Hayes, Myrna Loy, John et Lionel Barrymore.
Au Westmount — Autre film: "BLIND ADVENTURE", Robert Armstrong et Helen Mack. Comédie.
Au Plaza — Aussi à l'affiche: LORETTA YOUNG et Lyle Talbot dans "She Had To Say Yes". Dessins animés.

★ PAPINEAU ★ GRANADA
HERBERT MARSHALL, Elizabeth Allan et May Robson dans "The Solitaire Man". "WHAT PRICE INNOCENCE", Jean Parker et Willard Mack. Comédie.
Au Papineau — Comédie LAUREL ET HARDY. CE SOIR, CONCOURS DE CHANT.

★ MONKLAND "BROADWAY TO HOLLYWOOD" Ralph Morgan, Madge Evans et Jackie Cooper. LILY DAMITA dans "Goldie Gets Along". Comédie CHARLIE CHASE.

★ CORONA WARNER BAXTER, Myrna Loy et Charles Butterworth dans "Penthouse", GINGER ROGERS et Norman Foster dans "Rafter Romance". Comédie. 2 NUMEROS DE VAUDEVILLE.

★ BELMONT Deux grands films Aujourd'hui à sam.



avec Ann Dvorak et Edward Everett Horton.
Autre film — "SATURDAY'S MILLIONS", Robert Young, Leila Hyams et Johnny Mack Brown. Dessins animés.

★ RIVOLI "HOLD THE PRESS", film à action rapide, avec Tim McCoy et Shirley Grey. RICHARD BARTHELMESS et Loretta Young dans "Heroes For Sale". Comédie et Dessins animés.
Ce soir à 11 heures — Reprise de "If I Had a Million".

★ ROSEMONT MARY PICKFORD et Leslie Howard dans "Secrets". "BEFORE DAWN", d'Edgar Wallace, avec Stuart Erwin, Warner Oland et Dorothy Wilson. Comédie.

★ MONT-ROYAL LESLIE HOWARD, Paul Lukas, Douglas Fairbanks Jr. et Margaret Lindsay dans "Captured". "TOMORROW AT SEVEN". Chester Morris et Vivienne Osborne. Comédie en couleurs naturelles et Dessins animés.

Annoncez dans la "Presse"

spectacles et concerts

Échos

A l'Opérette

La Société aura battu tous ses records de répétitions pour "Le Grand Mogol". Le temps des fêtes, en interrompant le cours régulier des représentations, a valu cinq semaines pleines de préparation à l'oeuvre d'Audran. On en était avant-hier après-midi à la 29e répétition, sans compter deux répétitions des "28 jours de Clairette", en préparation pour la semaine du 5 février . . . A propos des "28 jours", M. Ernest Loiselle et Mlle Lucile Turner en seront . . . Le public se rend-il compte que "Le Grand Mogol" est l'objet de soins prolongés? Toujours est-il que la location des places est la plus forte de l'année, dépassant même celle de "Mam'zelle Nitouche" . . . Et la souscription populaire, faite pour assurer la survivance de l'Opérette, se poursuit maintenant après relâche pour les fêtes. Mais la tâche de la direction serait bien simplifiée si les souscripteurs et amis, au lieu d'attendre la sollicitation, faisaient parvenir leurs deux dollars au Studio, 3774 rue Saint-Denis . . .

+

A Québec

M. J.-A. Gauvin, le directeur du Palais Montcalm (pourquoi pas Théâtre Municipal tout simplement, puisque c'en est un, et le premier chez nous?. . .), annonce plusieurs spectacles pour les semaines à venir.

Québec aura d'abord l'avantage de voir le grand danseur hindou Shan-Kar, ses musiciens et ses danseuses, que l'impresario Louis Bourdon nous aura présentés ici le 29 janvier. Puis le Palais recevra sa première troupe anglaise, celle du Majesty's qui donnera "Charley's Aunt". La pantomime "Robinson Crusoe" suivra, ainsi que "Les Joies du Foyer", par la section de comédie du Conservatoire de Québec.

+

Vieux souvenirs



Gail Kane naquit le 10 juillet 1882 à Philadelphie. C'était une brune aux yeux noirs.

Après une longue carrière sur diverses scènes américaines, elle tourna des films pour plusieurs compagnies, All Star, Arizona, Metro, Pathé, World, Mutual et Graphic.

Voici quelques titres de films où elle fut en vedette: Southern Pride, Souls in Pawn, Gum of Wits, The Unafraid, The Daredevil et For the Family Name.

+

M. J. Gérard

Ce ténor canadien de l'Opéra-Comique de Paris, qui a refusé jusqu'ici de se faire entendre sur nos scènes et n'a fait que de rares auditions à la radio, vient d'accepter, à la surprise générale, de chanter pour la Canadian Opera Company.

M. Jacques Gérard se fera entendre dans "Le Roi David", de Arthur Honegger, un "psaume dramatique" fait sur un livret de René Morax. D'après un biographe, cette oeuvre destinée au théâtre populaire du Jorat en Suisse, fut écrite hâtivement. Elle a été composée, orchestration comprise, du 25 février au 28 avril 1921; l'encre à peine sèche, les fragments l'un après l'autre étaient jetés à la poste et envoyés en Suisse, en commençant par les choeurs les plus longs à répéter.

"Le Roi David" a donc la spontanéité du premier jet; le compositeur n'en attendait pas grand'chose, elle lui valut la gloire.

+

Et la crise?...

A Dallas, dans le Texas, le baryton américain John-Charles Thomas vient de laisser en plan un auditoire de 1,000 personnes parce que la direction s'est trouvée incapable de lui payer son cachet régulier de $1,500. Il n'y a pas eu moyen de le faire chanter — sans jeu de mots.

On ne pouvait lui donner que $500, et le public était composé en grande partie de souscripteurs à une série de concerts offerts à prix très modique. Thomas présenta ses excuses et prit le train pour Los Angeles.

Le public assiégea le gérant de Thomas, en lui faisant entendre que le baryton eut dû chanter quand même. Mais Thomas était déjà en route vers le pays des forts cachets . . . en attendant de venir à Montréal, où il aura affaire, heureusement, à des impresarios sérieux.

Rosa Ponselle eut une aventure du même genre il y a deux ans. Mais plus indulgente, elle accepta de chanter pour . . . $2,000, après avoir impatienté le public pendant une grosse heure.

Allez donc demander après cela aux artistes ce qu'ils pensent de la crise!

+

"Fanny"

Après "Marius", voici que nous arrive "Fanny", en adaptation cinématographique. Puisqu'on ne peut avoir la pièce, contentons-nous du film. On ne peut dire d'ailleurs que celui-ci soit une adaptation au sens où l'on entend habituellement le mot en cinématographie.

Comme dans le cas de "Marius", M. Marcel Pagnol a voulu se servir de l'écran pour assurer une plus grande diffusion à sa pièce. Et afin qu'elle satisfasse le public des villes de province ou de l'étranger où "Fanny" ne serait pas donnée en tournée, il s'est opposé à une adaptation ordinaire, qui cherche à transposer sur le plan cinégraphique une oeuvre théâtrale. Nous avons encore cette fois toute la pièce, avec même quelques additions. En plus de quelques vues sur le port et la ville de Marseille, M. Pagnol a cru bon de reprendre quelques bouts de scènes et quelques mots pittoresques de "Marius", afin de recréer plus vite l'atmosphère de la comédie et de nous familiariser à nouveau avec ses personnages.

Le film offre même un avantage sur la scène telle que créée à Paris, en ceci que nous y retrouvons Raimu en César, tandis que sur la scène, par suite d'un désaccord entre MM. Raimu et Pagnol, le rôle fut joué par Harry-Baur. Il est bien entendu que Raimu demeure la grande attraction de toute l'affaire, au point que des spectateurs lui prêtent beaucoup d'esprit à certaines répliques qui sont, évidemment, de M. Pagnol.

On retrouve dans "Fanny" le même ton familier et pittoresque, si près de la nature, si empreint à la fois de pathétique et de comique adroitement dosés. Tout l'art de Pagnol est là: il n'hésite pas devant la scène à faire, et il sait constamment tenir le spectateur hésitant entre le rire et les larmes.

La France-Film, qui nous a fait voir hier soir ce film-pièce admirable, doit être remerciée tout particulièrement pour donner l'occasion au public montréalais de revoir et de réentendre bientôt César et Panisse, Fanny et Marius, Escartefigue et Honorine, ainsi que l'ineffable M. Brun.

J. B.

CE SOIR A 9 HEURES
JOSEPH
SZIGETI
FAMEUX VIOLONISTE HONGROIS
HOTEL RITZ-CARLTON
10 JANVIER
Billets ($1.50) y compris la taxe.
chez Willis & Co., chez Archambault et au Ritz.

ST-DENIS
Film Parlant Français
Un succès sans précédent dans l'histoire du cinéma à Montréal!
MAURICE CHEVALIER
dans
C'est en flânant dans Paris
primeur en français avec
JACQUELINE FRANCELL — MARCEL VALLEE
En programme double avec
600,000 francs par mois
avec BISCOT
Adm.: matinée sur semaine, 15c jusqu'à 6 heures
Soirée: 20c et 25c
Plus la Taxe.
Représentation de midi et 30 à minuit.
68-3 E

HIS MAJESTY'S
Ce soir à 8.30 — Mat. sam.
Le plus grand succès depuis des années
"CHARLEY'S AUNT"
Une pièce — non pas une vue.
Autre attraction spéciale:
MARJAH
Sait tout — dit tout
Paraîtra à chaque représentation
Vendredi après-midi, à 2.30, Marjah donnera une représentation spéciale pour les dames seulement.
Entrée — 50c
Soir, 35c, 50c, 75c. Loges $1.00.
Mats, 25c, 35c, 50c. Loges 75c.

LOEW'S
Un grand spectacle scénique
JACK SIDNEY'S SAMPLES
Jolies filles! Chansons captivantes! Danses! Comédie!
Le chien de la troupe "Our Gang"
PETE
et autres numéros
A l'écran
CLARA BOW in "Hoopla"

CAPITOL
CANADA'S FINEST ENTERTAINMENT
A l'affiche
MARIE DRESSLER
LIONEL BARRYMORE
in "Her Sweetheart"
SAMEDI!
JOAN CRAWFORD
CLARK GABLE
— dans —
"Dancing Lady"

DALACE 2 BIG HITS
VENDREDI Idylle plus tendre que "Back Street".
MARGARET SULLAVAN IN ONLY YESTERDAY
WITH JOHN BOLES
—ALSO—
Slim SUMMERVILLE and ZASU PITTS in LOVE HONOR and OH, DADDY
"Only Yesterday" est un des 10 meilleurs films de l'année
2 derniers jours
"LITTLE WOMEN"
de Louisa May Alcott
avec Katharine HEPBURN

ALEXANDRA
Aujourd'hui: programme double. — "Le Père Célibataire", avec Lily Damita et André Luguet. — "Samarang", une vue sonore avec une troupe d'étoiles.

IMPERIAL
SUZY VERNON et PASQUALI
dans
"POUR ÊTRE AIMÉ"
CINEMA de PARIS
2ème SEMAINE
"L'Etoile de Valence"
avec BRIGITTE HELM
8.10

PRINCESS
2e GRANDE SEMAINE
Eddie CANTOR
dans
ROMAN SCANDALS
with RUTH ETTING, GLORIA STUART and the GOLDWYN GIRLS
Added Attraction
MASTER OF MEN with JACK HOLT
25c 35c 50c jusqu'à 1 h. 6-11 h.
60-3 E

LORD NELSON
Aujourd'hui jusqu'à samedi
Jean Kiepura dans "BE MINE TONIGHT", Nancy Carroll, Paul Lukas dans "The Kiss Before The Mirror".

NAPOLEON PALACE
Aujourd'hui jusqu'à samedi
Ruby Keeler — Dick Powell dans "GOLD DIGGERS OF 1933", Geo. Sieut, Fay Wray dans "The Big Brain".



—50c la leçon, 12 pour 5.00— Leçons strictement privées de 2 à 5. SPECIAL: apprenez à danser avec le fameux livre de danse. Envoyez 25c en timbres pour 4 leçons de valse en 12 photographies. S. Laing, prop.
Demandez Prof. Vachon
371 Ontario O. près Bleury PL. 0837

EN 3e SEMAINE AU STELLA



Mlle Liliane DORSENN chantant pour M. Pierre Durand dans une scène intitulée "Les Trois Gendarmes", l'un des tableaux les plus plaisants de la revue "Stella . . . tu l'auras!"

Le réseau communiste couvre les États-Unis

Le rapport Green révèle combien il faut craindre l'influence de Moscou, qui prépare de façon organisée le chaos et la révolution générale.

D'inquiétants camouflages

Washington, 10—Le travail organisé aux Etats-Unis surveille avec anxiété l'entrée en office d'Alexander Troyanovsky comme ambassadeur soviet, pour voir si elle correspondra véritablement avec la fin de tout encouragement de la part de Moscou à l'activité communiste en Amérique. Une promesse formelle à cet effet a été donnée, le 16 novembre dernier, au président Roosevelt, par Maxim Litvinoff au cours des négociations qui ont précédé la reconnaissance officielle de la Russie par les Etats-Unis. Elle avait été demandée au président par William Green, président de la Fédération américaine du Travail, qui soumit alors un rapport complet sur l'activité communiste au pays. Ce rapport a été rendu public hier seulement. Il comprend 178 pages dactylographiées et 80 exhibits de feuillets communistes distribués aux Etats-Unis.

Il appert que le groupe communiste américain, section de la Troisième Internationale, couvre 20 districts et les industries majeures. Il existe des relations étroites entre la Troisième Internationale, les ligues communistes aux Etats-Unis, la Ligue des Athées militants, l'American Civil Liberties Union et maints groupements dits sociaux ou même religieux

Propagande intense

Le Workers Party, section américaine, de la 3e Internationale, est le père du communisme aux Etats-Unis; la section active du mouvement, la Trade Union Unity, ne compte pas moins de 28 divisions. Le rapport enjoint au gouvernement de mettre les travailleurs en garde contre ces Union camouflées.

Les communistes publient aux Etats-Unis 12 quotidiens et une trentaine de périodiques et diverses langues, en plus de distribuer ceux qui viennent de Moscou. Des espions de Moscou sont installés dans les usines; le rapport rappelle que Bessedowski, un membre de l'Ogpu soviétique, a déclaré que les dépenses d'entretien de la police secrète aux Etats-Unis coûtaient au moins $50,000,000, par année.

Le rapport donne une liste d'assassinats et complots attribuables directement au communisme aux Etats-Unis. Il va jusqu'à dire que les milieux officiels ne sont pas fermés aux espions, qui viennent y recueillir des secrets d'Etat.

Entrainement à la révolution

Le communisme prône les marches de la faim, du bonâ, de la grève, etc., parce qu'il y voit un entrainement graduel à la levée en masse qu'il projette pour plus tard. Parades, protestations en groupe, manifestations: tout tend à créer une mentalité préparée à la guerre civile. De petits groupes secrets s'entrainent à la mobilisation.

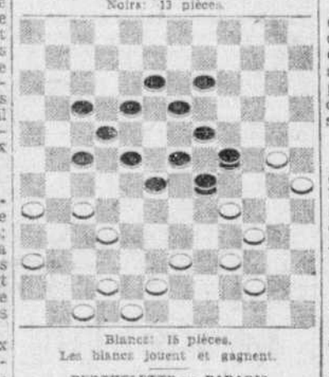
Des enquêtes ont révélé la présence de noyaux de terroristes. Les propagandistes ont à tâche de former des cellules de communisme dans les services publics — chemins de fer, téléphone, télégraphie, usines d'énergie et de gaz, — afin qu'au moment venu on puisse paralyser le transport, l'éclairage et les services en général pour favoriser l'état de chaos. Le fonds Garland sert à secourir des groupements communistes.

Des paroles publiques prononcées par Staline montrent que Moscou est particulièrement fier de son organisation aux Etats-Unis.

LE JEU DE DAMES

UN PROBLEME PAR JOUR — 28me série

PROBLEME CANADIEN, No 470
Par M. Gustave Lamarche, (15 ans), Sept-Iles.
Noirs: 13 pièces.



Blancs: 15 pièces.
Les blancs jouent et gagnent.

BERTHELETTE vs PARADIS

La première partie de ce match, qui devait avoir lieu ce soir, à "La Garde", a été remise à vendredi soir prochain, et aura lieu au St-Paul, pour cause de la petite maîtrise qui a lieu ce soir au St-Denis où tous les amateurs sont invités.

J.-C. NEPVEU

NOTES DE "LA GARDE"

Les trois premiers du tournoi de 1933 sont: 1er, M. Alfred Tanguay, 1000. Ce monsieur a défait ses 21 concurrents; 2e, M. Victor Léveillé, 880; 3e, Hector Boyer, 857.

M. G. Lagarde 2e classe bon premier du "D". Je dois des félicitations à tous les participants de ce beau tournoi.

Notre classe "A" se maintient dans la voie qui conduit au championnat. — W. POITRAS.

NOTES SUR "IBERVILLE"

Le "C" se distingue de nouveau en remportant une victoire sur le Verdun; Nos "B" et "D" sont très bien disposés et comptent remporter de beaux succès en 1934.—E. VERDUN.

Cinq logements sont la proie des flammes

Des dommages considérables ont été causés par un incendie, hier après-midi, à 3 h. 28, dans cinq logements de l'avenue du Parc.

Les pompiers travaillèrent trois heures sous la direction du chef de district Jos. Bernier, pour éteindre les flammes. Personne ne fut blessé durant les manoeuvres.

L'incendie éclata dans le logement portant le no 6555 avenue du Parc, et se propagea aux autres logements.

Région riche en argent

(Du correspondant de la PRESSE)

Ottawa, 10—Le major L.-T. Burwash, explorateur de la région arctique, autrefois à l'emploi du gouvernement fédéral, de passage, hier, à Ottawa, a déclaré que le district du lac Grand-Ours est probablement plus riche en argent que la région Cobalt dans l'Ontario. Il a vu du minéral qui valait plus de $1,000 la tonne. Le major s'attend à une grande activité, l'été prochain, dans cette région du nord du Canada.

Les mines d'or rendent de grands services au Canada

La population ne se rend peut-être pas compte des grands services que rendent les dépôts d'or au pays. C'est grâce à cer dépôts que le Canada a pu faire face à ses obligations à l'étranger et empêcher le dollar canadien de descendre à $0.50 sur le marché américain. Voilà ce que déclarait hier midi M. E.-J. Carlyle, secrétaire-trésorier de la Canadian Industry of Mining and Metallurgy, qui était le conférencier au lunch hebdomadaire du Canadian Progress Club, à l'hôtel Windsor.

M. Carlyle parla des développements de l'industrie minière au Canada et passa en revue les principaux centres, de Trail, Colombie-Britannique, jusqu'au Cap Breton.

M. Henri-S. Labelle, architecte, présidait la réunion.

Voleurs qui s'approvisionnent

(Du correspondant de la PRESSE)

Ascot Corner, 10. — Des voleurs ont pénétré dans la demeure de M. Oscar Saulnier et ont emporté toutes les provisions qui s'y trouvaient.

NOUVELLES OUVRIÈRES

"Une législation qui assurera la paix industrielle," assure M. l'abbé L. Lacombe.

Conférence à Villeray

Devant une assistance extrêmement nombreuse et d'élite, M. l'abbé Léandre Lacombe, assistant aumônier général des syndicats catholiques de Montréal a fait une conférence, mardi soir, en la salle paroissiale de Notre-Dame du Saint-Rosaire de Villeray, sur ce sujet de brûlante actualité: "L'extension juridique des conventions de travail, dans la province de Québec". La séance était présidée par M. l'abbé Granger, curé de cette paroisse.

Le conférencier exposa que les syndicats catholiques, après mûre réflexion, et une étude approfondie de la question, ont décidé de soumettre à la présente session de la Législature, à Québec, un projet de loi rendant obligatoire pour tous les ouvriers et patrons d'une industrie, les conditions régulièrement convenues, et insérées dans un contrat de travail, conclu entre les associations patronales et ouvrières de cette industrie, associations régulièrement constituées, et reconnues par les tribunaux du pays.

"Cette législation, a déclaré M. l'abbé Lacombe, empêchera la concurrence déloyale sur les salaires, et assurera toujours la paix industrielle dans notre province". Il fut fréquemment applaudi.

Feu M. E. Durand

Nous apprenons, avec un vif regret, la mort de M. Emery Durand, 69 ans, père de M. Armand Durand, agent d'affaires du syndicat catholique des cordonniers de Montréal. Le regretté défunt laisse dans le deuil, son épouse née Albina Verdon, six fils: MM. Armand, Charles, Emile, Alban, Lucien et Stanislas Durand; trois filles: Mme H. Fortier (Irène), Mme E. Poitras (Antoinette); Mlle Emilia Durand, ainsi que Mme Antoine Durand, sa bru, M. Lucien Proulx, son gendre, et autres parents.

Les funérailles auront lieu, demain matin, à l'église du Christ-Roi. Nous nous joignons aux nombreux amis de M. A. Durand, pour offrir à toute la famille éprouvée, nos plus sincères sympathies.

Employés de tramways

Une assemblée à laquelle les officiers attachent une grave importance sera tenue par la division 790 de l'union internationale des employés de tramways, ce soir, à la salle du Commerce, 1079 Berri. Des plaintes et des griefs, d'un caractère sérieux, seront soumis. Il est de l'intérêt de tous les membres d'y être présents.

Dames de S.-Henri

L'association indépendante des dames et demoiselles de Saint-Henri, convoque ses membres et leurs amies en assemblée pour ce soir, à 8 h. 30, au No 4041 Notre-Dame ouest, sous la présidence de Mme Duguay, présidente. Par ordre Mme Cuillierier, secrétaire.

Dans Delorimier

L'association ouvrière, sociale, indépendante Delorimier à son assemblée ce soir, à 8 h. fera l'échange des cartes de membres pour 1934, en son quartier, 2207 Mont-Royal est. Qu'on se le dise.

Fédération des clubs

Grande assemblée, ce soir, à Côte S.-Paul, au No 6598 Monk, sous la présidence de M. J. Roby. Hommes et dames y seront les bienvenus.

Dans Saint-Henri, la section féminine de la F.C.O.P.Q. donne, ce soir, une grande soirée au No 4734 Notre-Dame ouest, sous la présidence de Mme J. Lauzon, présidente, et de Mme A. Arsenault, vice-présidente. Toutes les dames et demoiselles ainsi que les messieurs y sont invités. Il y aura chants, musique, déclamations.

Dans Saint-Denis

La veillée organisée par la section Saint-Denis de la F. O. C., samedi soir, en sa salle au No 4677 rue S.-Denis, réunit plus de 400 personnes et fut un beau succès. La fête était présidée par M. D. Maillé, président de cette section, accompagné de Mme D. Maillé. L'orchestre de M. Maurice Beauchamp exécuta un programme de musique irréprochable, de même que le quatuor Allard composé de MM. H. Guérard, A. Pelletier, N. Cusson et J. Warren, sous la direction de M. R. Allard, au piano, lequel se fit vivement applaudir dans son répertoire de chansons modernes.

La troupe Jobin-Varin interpréta avec brio la comédie intitulée "Une veillée chez le Père Pancrasse, le jour des Rois". Les rôles étaient remplis par Mmes Martin, Maillot et Jobin, Mlles Cairo et Boutin et MM. A. Plamondon, U. Simoneau, J. Plamondon, E. Varin, R. Guimont et J. Jobin. Une autre soirée est en préparation pour samedi prochain en la même salle. Une comédie-bouffe sera interprétée par la troupe Jobin-Varin et suivie de la danse habituelle.

Ce soir, mercredi, assemblée régulière de cette section S.-Denis en la salle ordinaire, 4677 rue S.-Denis.

Dames d'Hochelaga

La section féminine d'Hochelaga présidée par Mme P. Leroux, de la F. P. E., invite toutes les dames et demoiselles du quartier à son assemblée, ce soir, à 8 h., au No 3410 rue S.-Catherine est.

Dans S.-Henri

Le Cercle ouvrier indépendant invite tous les citoyens de S.-Henri à une assemblée publique, ce soir, au no 4923 rue Notre-Dame ouest, sous la présidence de M. E. Bibeau, président. Une surprise est réservée à l'assistance.

Citoyens de Ville-Marie

Ce soir, à 8 h., au No 906 rue Visitation, il y aura assemblée du comité des citoyens de Ville-Marie pour les membres seulement. Par ordre: Jos. Levac, secrétaire.

Dans S.-Jacques

L'Association de la défense ouvrière du quartier S.-Jacques de la F. O. C., tiendra son assemblée, ce soir, à 8 h., au no 1158 rue Sainte-Catherine est. Des orateurs de la Fédération adresseront la parole.

Ce soir, à 8 h. 30, grande assemblée de la section S.-Jacques de la F. P. E., sous la présidence de M. L. Vendetti. Plusieurs orateurs adresseront la parole.

Ingénieurs de marine

L'union nationale des ingénieurs de marine s'assemble ce soir, au No 7 Craig est, pour l'élection des officiers et autres affaires importantes.

Dans Préfontaine

La section Préfontaine, de la Fédération populaire, à sa dernière assemblée, a protesté, à l'unanimité, contre le trust dit "le taxi populaire". L'assemblée a aussi protesté contre la décision de la cité de Montréal, de retenir en entier le montant dû pour le loyer des chômeurs aux propriétaires, pour leurs arrérages de taxes.

Citoyens de S.-Jean

Ce soir, assemblée régulière du comité des citoyens de S.-Jean, au No 6507 S.-Dominique, sous la présidence de M. J.-W. Lucas, lequel profite de l'occasion pour exprimer ses voeux aux membres et aux citoyens du quartier.

Club ouvrier Préfontaine

Le club ouvrier Préfontaine, incorporé, tiendra son assemblée, ce soir, au No 2138 Valois. D'importantes questions d'intérêt public y seront discutées.

Casques d'acier

La section No 1 de l'association des casques d'acier a donné, vendredi soir dernier, une fête qui a remporté un gros succès de popularité, sous la direction de M. H. Pelletier. On distinguait, dans l'assistance nombreuse, les 1er et 2e vice-présidents provinciaux, MM. W. Galarneau et Chs Julien, l'état-major du bataillon des lanciers, du Long Sault, le général L. Vincennes, le lieutenant-colonel L. Decelles, l'adjudant-major C. Julien en grande tenue, tous invités d'honneur.

La convention qui eut lieu, dimanche, au même local, s'ouvrit sous la présidence de M. W. Galarneau et M. Chs Julien. Fut élu assistant-secrétaire provincial, M. R.-H. Archambault; président de la convention, M. Daulne.

Il fut décidé que dorénavant, tout devra marcher sous des ordres disciplinaires et militaires. M. L. Vincennes était l'organisateur pour le district de Montréal.

La section No 1 a exprimé ses sympathies au colonel Dubuc, ancien commandant du 22e bataillon, pour la mort de sa vénérée mère.

Ce soir, assemblée de la section No 2 au No 3,400 S.-Jacques Ouest.

Dames de S.-Marie

L'Association Indépendante des dames de Sainte-Marie tiendra son assemblée régulière, ce soir, à 8 h. en sa salle ordinaire, au No 1965 Ontario est, sous la présidence de Mme Dion, sa présidente.

Convocations pour ce soir

Syndicats catholiques

Assemblées à l'édifice des syndicats catholiques, 1231 Dementigny est.
—Employés de magasins: assemblée régulière.
—Cordonniers: sections des monteurs, machinistes, tresseurs, tailleurs de cuir, et ouvriers du cuir à semelle.
—Syndicat du taxi moderne: assemblée régulière.
—Association des plâtriers: installation des officiers: MM. O. Filionet et Alfred Charpentier seront présents.

Unions internationales

—Charpentiers-menuisiers, Conseil de district, au Monument National.

Fédération des clubs (F. C. O. P. Q.)

—Saint-Edouard, au No 6425 S.-Denis, président, M. D. Dubois.
—Montréal-Est, au No 88 Broadway, président, M. V. Boisseau.
—Italiens de Villeray, au No 7396 S.-Hubert, président, signor di Césare.
—Club social Lafayette, président, M. J. Cardinal, au No 4727 S.-Jacques.
—Club social Lafayette, au No 1282 Bélanger, président, M. W. Charest.
—S.-Eusèbe, président, M. J. Chayer, au No 2116 Frontenac.
—Maisonneuev, local No 8, comité exécutif, président, M. J.-A. Gamelin.

Sections féminines

—Villeray, présidente, Mme J. Villeneuve, au No 7523 Lajeunesse.
—Saint-Edouard, présidente, Mme D. Cardinal, au No 6536, S.-Denis.

Clubs indépendants

—Association ouvrière Papineau, 1410 Panet, M. L. Gendron, secrétaire.

FEDERATION DES OUVRIERS (F.O.C.)

—Laurier, au No 4637 Clarke, M. P. Myre, président.
—S.-Gabriel, au No 2628 Centre, M. W. Couturier, président.
—S.-Louis de France, au No 3937 S.-André, M. Geo. Jarry, président.
—Villeray-nord, au No 8117 S.-Hubert, M. W. Préseau, président.
—Crémazie, section féminine, au No 1197 S.-Dominique, Mme A. Martel, présidente.

Ville prise sans coup férir par une famille

Goldfield, Colorado, 10. — Une famille est arrivée dans la ville, n'a pu trouver de maison et s'est installée dans l'hôtel de ville. (Goldfield n'a pas d'administration municipale). Dans une requête adressée aux autorités du comté El Paso, 50 citoyens exposent qu'ils n'ont personne d'autorisé à expulser ces locataires inattendus et que la sécurité de la ville est menacée du fait que les nouveaux arrivants ont bloqué les portes et qu'on ne peut atteindre l'appareil utilisé contre les incendies.

Le meilleur dîner en ville
Le meilleur souper en ville
Le meilleur spectacle en ville
La meilleure danse en ville
La meilleure musique en ville
$1 Dîner et spectacle—7 à 9
Souper et spectacle—Danse 11 à la fermeture.
PAS DE FRAIS DE COUVERT
KRAUSMANN'S
LORRAINE GRILL
SQUARE PHILLIPS
Fameux pour sa cuisine et ses vins
LA. 4402

EN GRANDE PRIMEUR AU S.-DENIS



Maurice Chevalier et Jacqueline Francell dans une scène du film "En flânant dans Paris", parlant français qui attire des foules énormes au Saint-Denis.

Censure contre un premier ministre

Edmonton, 10. — La fédération du travail de l'Alberta a demandé, aujourd'hui, la démission de M. A.-A. Mackenzie, président de la commission de secours de cette province et a censuré le premier ministre J.-E. Brownlee, chef du gouvernement fermier de l'Alberta. Le congrès a adopté une résolution à l'effet que le président de la commission de secours se soucisit plus d'économiser de l'argent que de procurer du travail. L'on a censuré le premier ministre pour avoir défendu M. Mackenzie.

Le coût de l'assistance aux chômeurs à Ottawa

(Du correspondant de la PRESSE)

Ottawa, 10. — Les secours directs à Ottawa, l'année dernière, ont coûté environ $1,935,000 comparativement à $615,000 en 1932. La part de la municipalité a été de $615,000. Le reste étant payé par les gouvernements fédéral et d'Ontario.

THEATRES CONFEDERATION
CHÂTEAU
Aujourd'hui jusqu'à vendredi
LA JOLIE ANNY ONDRA
DANS "KIKI"
— En plus —
HOOT GIBSON dans "The Fighting Parson"
Andy Clyde dans "His Weak Moment".

CARTIER
Aujourd'hui jusqu'à samedi
Un grand film français
KATE DE NAGY
dans "LA [illegible] AVEN[illegible]"
Aussi
Colleen Moore, Spenc[illegible]
dans "POWER and the [illegible]"
pour
Comédie Clark & M[illegible]
Ce soir — Soirée d'[illegible]

DOMINION
Aujourd'hui jusqu'à
Sur la scène
EVELYN BRENT (er[illegible]
étoile du cinéma
HARRY FOX, étoile de musicale, dans un [illegible] comédie music[illegible]
AUTRES NUMEROS DE
Conjointement
Sur l'écran
SLIM SUMMERVILLE — dans "Her First
Aussi "F.P.I." avec une t[illegible]

OUTREMONT
Aujourd'hui jusqu'à
Sur la scène
GEORGE DRISCOLL présente "THE THIEF"
d'Henri Bernstein, avec RITA D[illegible]IES, JOHN McARDLE, et une troupe distinguée
2 fois par jour, 3.30 et 9 p. m.
Conjointement avec
Sur l'écran
"FACING THE MUSIC"
Stanley Lupino, Jose Collins
Aussi
Joan BLONDELL
dans "Central Park"
Pas d'augmentation des prix.

MAISONNEUVE
Aujourd'hui jusqu'à vendredi
LILIAN HARVEY, LEW AYRES
dans "My Weakness"
Aussi
"THE DEVILS MATE"
Preston Foster, Peggy Shannon
Comédie Laurel & Hardy
JEUDI SOIR SEULEMENT
Visite personnelle de
EVELYN BRENT

EMPRESS
Aujourd'hui jusqu'à vendredi
"THE AVENGER"
avec Ralph Forbes, Adrienne Am[illegible]
Aussi
CONSTANCE BENNETT
dans "Bed of Roses".
'Conquest of the Air'—'Leave It To [illegible]

À nos Annonceurs

Nous apprécions hautement [illegible]re coopération en nous fai[illegible]ot. tenir votre copie d'annonce a[illegible] longtemps que possible avan[illegible] date de publication. Ceci n permettrait de vous donner service entièrement satisfais[illegible]

LA PRE[illegible]

ASSURE PROMPT SOULAGEMENT CONTRE LA TOUX
POUR ÉCHANTI[illegible]
Envoyez n[illegible] avec 4[illegible] Pertussin [illegible] lantique.
Pertus[illegible]

LES CONTES DE LA "PRESSE"

Le bon billet de loterie

Comment le jeu du hasard influence les relations conjugales

par **Montenailes**

Kapok était un employé exemplaire. Il arrivait à son bureau ponctuellement sur le coup de neuf ou dix heures, déployait son journal, parcourait les titres des articles principaux et des faits divers, entamait des discussions acharnées avec ceux de ses collègues qu'il savait imbus d'idées politiques différentes des siennes. Il critiquait, menaçait, présageait des événements terribles qui puniraient tout le monde, aussi bien ses partisans que les insensés qui, par leurs théories et leurs idées trop modernes, auraient la folie de les provoquer.

En devisant ainsi, l'heure du déjeuner arrivait et Kapok retournait chez lui où l'attendait une femme petite, courte, boulotte, noiraude, à la face sévère, aux sourcils rejoints, qui lui faisait une scène abominable quand il avait lustré le fond de son pantalon sur son rond de cuir, l'avait marqué aux genoux ou avait fait une tache d'encre sur son plastron.

Kapok discutaillait au bureau, avec ses collègues, mais chez lui, en présence de cette petite femme à la voix aigre, qui le menait par le bout du nez, il "la bouclait".

Un temps vint où au bureau, Kapok tenta vainement d'agrafer ses collègues pour se répandre en gémissements et en propos comminatoires sur les conséquences d'une politique qu'il n'approuvait pas. Il eut beau, comme Cassandre, prophétiser l'avenir avec une clairvoyance précise, ses collègues ne l'écoutaient plus. Ils avaient pris chacun un billet de la loterie nationale et ne parlaient plus d'autre chose que de ce qu'ils feraient dans l'éventualité où la Fortune aveugle les comblerait de ses faveurs.

Leurs pensées, leur esprit, leurs espoirs, leur âme haletante, tout en eux était tendu vers cette merveilleuse possibilité qui leur permettrait de suivre leurs goûts, de quitter le bureau où la besogne n'était pas accablante pourtant, mais fastidieuse, pour vivre librement à la campagne parmi les fleurs, dans une maisonnette ensoleillée et se passionner pour la pêche à la ligne.

Autour de Kapok c'était une griserie unanime, un vertige, un délice.

Au café, dans la rue, partout, il ne rencontrait plus que d'heureux mortels qui vivaient dans le rêve, aveuglés par les mêmes hallucinations et qui se laissaient bercer par les mêmes projets.

Alors, lui aussi, il fut pris de la contagion d'une ambition qu'il avait jugée jusque-là extravagante. Il rêva de la fortune tombant sur lui en coup de foudre, métamorphosant son existence comme sous le coup de la baguette d'une fée.

A la fin d'un mois, il acheta un billet pour pouvoir lui aussi s'abandonner à une folle espérance, se dire qu'un jour il ne serait plus tenu de venir à son bureau et qu'il pourrait envoyer promener son chef à la moindre observation.

Il n'avait pas pu résister au désir d'avoir, lui aussi, sa part d'attente, d'espoir et de bonheur.

Mais quand il remit à sa femme de déficitisement du mois, il entendit profiter de l[illegible] musique :

[illegible] que cent francs: qu'est-ce [illegible] as fait? des orgies sans activité normale, polisson.

[illegible] semblable polis[illegible] compes ma chérie, dit-il, penseront dans[illegible] de parlementer, j'ai pris loterie, le voici... Avec auront à suppos[illegible]as de belles robes, une [illegible]lla à la mer, des indéfri[illegible]s dépilatoires comme s'il le gouvernemen[illegible] Nous passerons notre vie en aucune ma[illegible] T. S. F. gentiment.

[illegible]liorer, persuadi[illegible] Mme Kapok monta à [illegible] qui faillit lui crever le [illegible]préciation d'ou[illegible] doigts se crispèrent qu'ils sont pou[illegible] allaient le griffer et lui revenus en fa[illegible] cheveux; ses yeux lanfournissant dent[illegible] clairs; sa bouche écuma, diverses partie[illegible] pour une pareille sottipour la constr[illegible]ries sont inventées pour nécessaires et l[illegible] qui ne savent pas quoi un placement[illegible] argent. Je ne veux pas tr. De même[illegible]allage et la dilapidation [illegible]une à notre foyer.

[illegible] à chérie, fit Kapok, je afin d'assurer [illegible] cinq millions. l'admi[illegible]millions, avec une tête [illegible]me tu en as une? Contemple-

Rhumatisant Heureux; Souffrance Soulagée

La prescription d'un spécialiste allemand arrête la douleur immédiatement.

Tant de milliers de gens ont trouvé un prompt soulagement à la névralgie, à la névrite, à la sciatique au lumbago et à l'odieux rhumatisme grâce à Nurito qu'il est considéré le meilleur remède au monde. Nurito fut découvert par un spécialiste allemand fameux à cause de la véritable rapidité avec laquelle sa prescription soulage les douleurs et les maux. Il est finalement décidé à le mettre à la disposition du public en général dans toutes les pharmacies. Nurito ne contient ni opiate ni narcotique et il n'engendre aucune habitude. Si les trois premières doses ne soulagent pas la plus atroce douleur durant depuis plusieurs années—votre argent vous sera immédiatement remis.

Si vous voulez de nouveau jouir de la vie, soulager les douleurs inutiles, dormir profondément, aller immédiatement chez votre pharmacien et demandez-lui Nurito d'après la garantie positive de remise d'argent.

NURITO POUR DOULEURS NEVRITIQUES

Le prix des denrées a augmenté dans l'année

M. W.-L. Welland de la Cooperative Wholesale Society, a été élu président de la Montreal Provision Trades Association au cours de l'assemblée annuelle de cette association hier après-midi, au Board of Trade. Il remplace à ce poste, M. T.-W. Grieve.

Il a été constaté qu'au cours des douze mois qui viennent de s'écouler, le débit des produits alimentaires à Montréal a été beaucoup plus satisfaisant que l'année précédente. La moyenne des prix de denrées telles que le beurre, le fromage, les oeufs et les volailles a été plus forte, de même que celle des prix de tous les autres produits de la ferme.

Les autres officiers élus hier sont: MM. T.-G. Hodge, 1er vice-président, K.-H. Olive, 2e vice-président et D.-W. Storey, trésorier.

Feu M. Joseph Couture

Les funérailles de M. Joseph Couture, marchand-épicier, de Saint-Henri, ont eu lieu récemment au milieu d'un grand concours de parents et d'amis. Le service fut chanté en l'église Saint-Zotique. On remarquait dans le choeur et dans la nef plusieurs membres du clergé et de nombreux représentants des communautés religieuses.

Le défunt était le frère de M. Arthur Couture, administrateur du Bien-Etre de la Jeunesse, et il était très connu dans le quartier qu'il habitait depuis de nombreuses années.

La famille a reçu un grand nombre de témoignages de sympathie, offrandes de messes, offrandes de fleurs et bouquets spirituels.

Réunion d'aumôniers

Réunion de tous les aumôniers des cercles de l'A.C.J.C. de la région de Montréal, à la Palestre Nationale, le 11 janvier, jeudi matin, à 9 h. Cette réunion sera sous la présidence de Mgr Anastase Forget, directeur diocésain de l'Action catholique.



Les espoirs d'un député manitobain

(Du correspondant de la PRESSE)

Ottawa, 10. — M. Bernard-M. Stitt, député conservateur aux Communes, dit qu'il espère que le gouvernement sera en position, cette année, de mettre à exécution un programme national de travaux publics afin de procurer du travail aux chômeurs. Il serait aussi en faveur d'abolir la coupure de 10% dans les salaires des employés civils, si les conditions financières le permettent.

M. Stitt soutient que les critiques contre le chemin de fer de la Baie d'Hudson ne sont pas justes. En examinant cette entreprise, on ne doit pas seulement s'en tenir au port de Churchill. Ce chemin de fer est destiné au développement du nord du Dominion. M. Stitt affirme qu'il y a beaucoup d'activité dans les centres miniers du nord du Manitoba. Il ajoute que les mines Flin-Flon produiront, cette année, $2,500,000 d'or. Il y a aussi de l'activité dans l'industrie du bois du Manitoba.

L'ajournement de la cause Bernard

(Du correspondant de la PRESSE)

Sherbrooke, 10.—L'hon. juge Louis Cousineau a accordé au procureur de la défense de la femme Béatrice Bernard, accusée du meurtre de son époux, Ludger Chapdelaine, un ajournement jusqu'à dix heures, jeudi matin. Me Césaire Gervais, procureur de la prévenue, a déclaré qu'il souffrait de la grippe et qu'il n'avait pas eu le temps de communiquer avec sa cliente arrivée de Montréal seulement hier après-midi.

La motion de Me Gervais, faite verbalement, a donné lieu à une assez longue discussion entre le président du tribunal et les procureurs. En acquiesçant à la demande de la défense, l'hon. juge Cousineau a souligné qu'ayant été appelé à siéger pour ce terme presque spécial, ce retard affecterait l'administration de la justice non seulement à Sherbrooke, mais aussi à Hull, où il vient d'ajourner un terme à la fin du mois.

La femme Bernard répond du meurtre de son mari pour la deuxième fois, en un peu plus d'un an. Quand elle parut dans la boîte des accusés, hier, elle paraissait fatiguée.

COURS et CONFÉRENCES

UNIVERSITE DE MONTREAL

Faculté des lettres

M. le professeur J.-B. Lagacé reprendra son cours sur l'histoire de l'art le vendredi, 12 janvier, à 8 heures du soir.

Il parlera de l'art romain, des débuts à l'apogée.

SOCIETE DE PHTISIOLOGIE

La Société de Phtisiologie de Montréal se réunira à l'Institut Bruchési, vendredi soir à 8 h. 30. Sujets qui seront traités: 1—Un cas de pneumoconiose, Dr Lasalle Laberge; 2—L'école et le dispensaire antituberculeux, Dr S. Roch; 3—Une histoire de cas, Dr Ch. Bertrand.



914





PATRON No 914. — A: — Petite forme originale à exécuter en tissu assorti au costume ou au manteau. B. et C: — Ensemble de tissu de fantaisie. D: — Bérét de suède ou antilope. Se fait en trois grandeurs: petite, moyenne et grande.

N.B.—Veuillez faire remise par bon postal mandat d'express, ou argent sous pli recommandé. La Presse n'est pas responsables des lettres non reçues et n'accepte aucun envoi par chèque. Prière de ne pas commander des mesures autres que celles qui sont spécifiées.

LA PRESSE. Dépt. des Patrons. Montréal.

Ci-inclus 25 cents pour patron No 914

Ecrire nom (lisiblement)

Rue et numéro

Grandeur

Ville et Province

Un catalogue des patrons est en vente au prix de 15 cents.

Ce que fera un sou

Il en coûte moins d'un sou pour vous apporter un soulagement contre la constipation, la bile ou les effets d'un foie paresseux. Versez simplement une tasse d'eau bouillante sur une cuillerée à thé de Celery King et buvez chaud ou froid avant de vous coucher. Celery King est un mélange de simples racines, herbes et graines fournies par la nature pour régler l'organisme. Avant de l'acheter vous pouvez en faire l'essai gratuit. Demandez échantillon gratuit à S. C. Wells & Co. Dept. 13, 192 Spadina Ave, Toronto, Ont.

Ruskin est évoqué par M. Jean Nolin

M. Jean Nolin était l'hôte, hier après-midi, du Cercle d'études de l'Institut Pédagogique et y parla de la faillite de l'industrialisation à outrance si bien prévue par le sociologue-esthète Ruskin. La conférence s'intitulait "De Ruskin à Roosevelt". M. Nolin rappela que la richesse d'un peuple n'est rien tant qu'elle n'est pas mise au service des artistes qui seuls peuvent la transformer en un patrimoine immortel de gloire et de beauté. "Ruskin démontra, dit-il, que la beauté est à la base du bonheur et que l'industrialisme détruit le bonheur en détruisant la beauté".

De l'exemple de Ruskin et de la crise, qui a prouvé la faillite de l'industrialisme dans le plus industriel de tous les pays, M. Nolin tire une éloquente leçon à l'usage du Canada-français, qui doit plus que jamais revenir à la saine philosophie qui est la vraie force de la race française et qui a permis à l'humble paysan de France d'aboutir aux mêmes conclusions qu'un esthète comme Ruskin.

M. Jean Nolin avait été présenté par le R. P. Ceslas Forest, O.P., doyen de la Faculté de philosophie de l'Université de Montréal. Mlle L. Leduc présidait la réunion à l'issue de laquelle le thé fut servi.

Une campagne active contre les chenapans

Les victimes de vols à main armée commis, hier matin, à la pharmacie Tremble, 1354 ouest, rue Sante-Catherine, et, quelques heures plus tard, dans le magasin de MM. Bibeau Frères, 1257 est, de la même rue, se sont rendus, hier après-midi, à la Sûreté où elles ont pu examiner à loisir les photographies qui ornent la galerie des criminels. L'assistant-inspecteur Brodeur a refusé de dire si, oui ou non, des suspects avaient été identifiés.

A la suite de cette visite, M. Brodeur a eu une longue entrevue avec les sergents-détectives Laroche, Bourdon, Dumais et Gursky, de l'escouade contre les hold ups, dans le but d'organiser une campagne contre les indésirables, afin de faire cesser l'épidémie de vols à main armée qui sévit depuis une couple de semaines.

Dans tous les cas, non seulement les membres de l'escouade contre les hold ups, mais tous les agents de la Sûreté, ainsi que tous les constables ont le signalement des bandits qui, impunément, jusqu'ici, ont pu exercer leur coupable industrie.

Mort de M. V. Gagné

M. Victor Gagné, ancien quincaillier, est décédé hier à son domicile, 17 avenue Chesterfield, à Westmount, à l'âge de quarante-huit ans. Il était le fils de feu Domina Gagné, ancien entrepreneur et échevin de Saint-Henri, et de feu Joséphine Picotte.

Le défunt laissa sa femme, née (Louise) Dumouchel; un fils, M. Louis Gagné; deux filles, Mlles Odette et Ghislaine Gagné; trois frères, MM. Oswald Gagné, du bureau des comptables à l'hôtel de ville, Oscar Gagné, étalagiste à l'emploi de l'Imperial Oil Limited, Albert Gagné, président de la Commercial Broadcasting Company, et deux soeurs, Mmes Albert Soullières et Adrien Terroux.

Les funérailles auront lieu jeudi matin en l'église de Saint-Léon de Westmount.

Nombreux cas de grippe

(Du correspondant de la PRESSE)

Québec, 10. — Les brusques changements de température que nous avons eus depuis quelque temps, ont été la cause d'une recrudescence de grippe à Québec, selon des rapports reçus par le Dr Valmont Martin, chef du service municipal de santé. La grippe n'est cependant pas à l'état épidémique et si les citoyens prennent les précautions voulues, il y a lieu de croire qu'elle disparaîtra rapidement.

Précautions à prendre

A cette époque de l'année où l'éclairage artificiel doit être employé plus souvent, dit l'Association de Québec pour la prévention des accidents du travail, il faut recommander le port des lunettes de sécurité (goggles) dans les travaux qui présentent un danger pour les yeux. Quand l'éclairage est le moindrement affaibli, le travailleur est porté à se pencher sur son ouvrage, ce qui augmente les risques d'accident.

Feu M. A. Roy



Nous apprenons la mort de M. Alfred Roy, orfèvre, survenue lundi au No 1261 rue Montcalm. Le défunt était âgé de 53 ans. Il laisse dans le deuil, son épouse (Eva Marchaud); quatre enfants: Fernand, Maurice, Fernande, Jean, ainsi qu'un frère, Aquila, et une soeur, Mme Honoré Hould. Funérailles jeudi.

Tué par un arbre

(Du correspondant de la PRESSE)

East-Hereford, 10. — M. Moïse Carrier qui travaillait dans un chantier, a été tué par un arbre qu'il abattait. Il était âgé de 44 ans. Il laisse son épouse (Blanche Roy), une fille, Mme Jos. Ethier, de North Stratford, un fils, Lucien, 2 soeurs, Mmes David Boutin, de Martinville, et Vve Bernabé Boutin, de notre paroisse, 3 frères, Philippe, de notre paroisse, Elzéar, de Québec, et Joseph, de Barford.

Des jugements qui seront rendus en Cour suprême

(Du correspondant de la PRESSE)

Ottawa, 10. — Sir Lyman-P. Duff, juge en chef de la Cour suprême du Canada, et ses collègues rendront des jugements, vendredi. Ce sera la première séance de la Cour suprême du Canada, tenue depuis que son juge en chef a reçu un titre du Roi.

Feu le Dr C.-O. Ostiguy

Deux noms ont été omis par erreur dans la liste des parents du Dr C.-Ovide Ostiguy, décédé vendredi dernier à Valleyfield: Mlle Estelle Ostiguy, l'une de ses filles, et M. Georges Ostiguy, de Chambly, frère du défunt.

La Vie Sociale

SUITE DE LA PAGE 5

Comité Noëliste

—Parmi les personnes qui assisteront, samedi prochain, chez Kerhulu et Odiau, à la partie de cartes donnée sous les auspices du Comité Noëliste Saint-Paul: Mmes A. Bourgeois, J.-H. Villeneuve, C.-A. Pouliot, J.-N. Lemieux, L. Warren, G. Morel, C.-P. Giasson, H. Lévesque, G. Favreau, J.-A. Sauvé, C. Loisel, J. Saint-Germain, A. Hébert, G. Descarie, G. Delorme, W. Ramuez, T. DeFog, G. Bonnier, I. Pouliot, R. Lesage, M. Sauvé, L. Gosselin, R. Sanscartier, G. Léonard, H. Bleasdell, M. Lepage, J. Handfield, T. Sauvé, G. Marier, M. Pouliot, A. Mondore, T. Dagenais, F. Poulin, S. DeSerres, I. Fèvre, L. Labelle, L. Robitaille, A. Limoge, T. Handfield, F. Caisse, B. Grothé, I. Meunier, A. Bonnier, M. Cousineau, G. DeGuise, A. Dugal, L. Letendre, C. Caron, G. Giasson, M. Beaulieu, F. Gauthier, C. Handfield, P. Larivière, T. Nadon, G. Gosselin, V. Desmarais, S. O'Neil, V. Turcotte, R. Lepage. Pour tous renseignements, téléphoner Bélair 1619.

Souper-dansant

—Sous la présidence d'honneur de M. et de Mme Henry Laureys, aura lieu, le samedi 20 janvier, à l'hôtel Mont-Royal, le souper-dansant des Disciples de Mercure, organisé par un groupe d'anciens des Hautes Etudes Commerciales. Assisteront à ce souper: M. et Mme Lucien Favreau, M. et Mme François Vézina, M. et Mme Gérard Delorme, M. et Mme Paul Riou, M. et Mme Hervé Ferland, de Verdun, M. et Mme J. Valiquette, M. et Mme R. Philie, M. et Mme Deligny Labbé, M. et Mme Jean Nadon, M. et Mme Godin, M. et Mme Léon-Mercier Gouin, le sénateur et Mme J.-M. Wilson, M. Valmore Gratton, M. Esdras Minville, M. T.-A. Birch, M. Aurélien Noël, M. Emile Lanthier, M. O. Sutherland, M. J.-P. Gauthier, M. Maximilien Caron, M. Alexander Smith, Mlles Thérèse Lessard, Joséphine McCullagh, Jacqueline Contant, Gisèle Dionne, Madeleine Kimpton, Yvette Lamarche, M. et Mme L.-A. Trottier, Mlles Georgette Caron, Gertrude Fabien, Madeleine Toupin, Mariette Elie, Yvette Jameson, Louise Mackay, Madeleine Bernier, Lucile Delorme, Liliane Brisson, Marthe Fabien, Madeleine Hudon, Jeanne Leclair, Antonine Lafontaine, de Shawinigan Falls, Simone Normandin, de Berthierville, Thérèse Lahaie, Lauretre Rény, Valéda Charland, Alice Brossard, Thérèse Toupin, Marguerite Noiseux, Jeanne Laurain, Marthe Gratton, MM. Edouard Tremblay, Maurice Gariépy, Philippe Mongeau, Rolland Lamarche, Jean-Louis Dorais, Roger-P. Tarte, Lionel Lamy, Jacques-M. Décary, Claude de Jodoin, Pierre Dagenais, Lionel Dagenais, Jean Carmel, Roger Brisson, Armand Lambert, Jean Jobin, Jean Flaheault, Maurice Ladouceur, Henry Eckman, Roland Christin, H. Desrosiers, Dominique Gagnon, Robert Turcot, Arthur Archambault, P.-P. Roussel, Pierre Dupras, Raymond Rolland, Roger Martel, Gilbert Leblanc, Maurice Beaudry, J.-P. Noiseux, Jules Leblanc, Henri Bonneau, Gérard Coulombe, Etienne Crevier. Pour informations, appeler: WI. 6385, FI. 1554 ou AT. 3408-M.

Prochaine Revue

—Assisteront à la Revue "Montréal en Folies", les 25, 26 et 27 janvier, au théâtre Impérial, les personnes dont les noms suivent: M. et Mme Joseph Elie, M. et Mme S. Brais, M. et Mme P. Bastien, M. et Mme F. Desjardins, M. et Mme G. Caisse, M. et Mme V. Farley, le docteur et Mme P.-E. Riopelle, M. et Mme H. Gosselin, M. et Mme H. Caillé, les docteurs Roland Simoneau, Fernand Lapointe, Gustave Hébert, Mmes Théodule Corbeil, A. Guay, R. Gervais, L. de Carufel, E.-R. Smith, Mlles Madeleine Coiteau, Margot Lemaistre, Marie-Aimée Clément, Yvette Beauchamp, Laurette Boutin, Lucienne Dufort, Louise Saint-Jacques, Mlles Desjardins, Pauline Abran, Jeanne Gouin, Cécile Brodeur, Alice Proulx, Georgette Groulx, Lucienne Simoneau, Gil. Paradis, Laurette Paradis, Lucile Bélanger, Simone Charest, Lucienne Huot, Juliette Duquette, Jacqueline Marchand, Marguerite Lachapelle, Marguerite Brunet, H. Dupe Roberi, Urbain Simoneau, Jean Fabien, Paul Brodeur, Camille Phaneuf, Roland Bélanger, Jean Bélanger, Bernard Gauthier, Lionel Patoine, Maurice Landey, Robert Dussault, Paul Landry, Roland Marcil, A. Grégoire, Louis Papillon, M. Pilon, N. Boutin, J.-A. Renaud, Jean Bolduc, Albert Bohémier, Georges Gosselin, Marc-Henri Doray, Aimé Boudrias, Lucien Gagné, Maurice Dion, Yvon Bourassa, Marcel Vallerand et Jacques Gamache.



Mlle Reine-Marguerite Loiselle, fille de M. et de Mme Emile Loiselle, de Sainte-Angèle de Monnoir et M. L.-F. Côté, de Saint-Alexandre d'Iberville, fils de M. et de Mme Siméon Côté, de Saint-Paul d'Abbotsford, dont on annonce les fiançailles.

Québec

—M. et Mme H.-S. Couture, de Sherbrooke, à Québec, à l'occasion de l'ouverture du Parlement, sont les invités de l'honorable et de Mme Jacob Nicol.

—Le docteur et Mme Alphonse Lespérance ont reçu à dîner, en fin de semaine, en l'honneur de Mlle Fernande Coulombe et de son fiancé, le docteur Alexandre Crépeau, de Montréal.

—Mlle Poldi Mildner, jeune pianiste, était l'artiste invitée, au concert donné, hier soir, au Château Frontenac, sous les auspices du Club Musical des Dames. Mme Jean-Paul Galipeault reçut, à l'issue du concert, en l'honneur de Mlle Mildner.

—L'honorable et Mme Louis Létourneau ont reçu, dimanche soir, en l'honneur de M. et de Mme C. Langelier, de Montréal.

—Mlle Laure Belleau, de Lévis, a reçu à déjeuner, hier, au Club de la Garnison en l'honneur de Mlle Josette Sirois.

—L'honorable et Mme Joseph-Edouard Perrault, d'Arthabaska, sont à Québec, pour le temps de la session et ont pris leurs appartements au Château Frontenac.

—M. et Mme J.-O. Gravel, de Chicoutimi, annoncent les fiançailles de leur fille, Marguerite, avec M. Adrien Royer, fils de M. et de Mme J.-S. Royer, de Québec.

—Mme Gabriel Henry a reçu, à l'heure du thé, dimanche, pour sa soeur, Mme C. Langelier, de Montréal.

—Le juge et Mme Roméo Langlais étaient les hôtes d'honneur, samedi, à un dîner offert, au Château Frontenac, par un groupe d'amis.

—L'honorable et Mme Frank Carrel sont revenus d'un voyage de plusieurs semaines au Mexique.

—Mlle Marie Papineau a reçu à l'heure du thé, lundi.

—Bridge, hier soir, chez Mlle Jeanne Benoit.

—M. et Mme Avila Bédard ont reçu, à l'heure du thé, samedi. Mme T. Giroux et Mme Paul Champoux servaient le thé.

Ottawa

—Le gouverneur général accompagné de M. A.-F. Lascelles et du capitaine C.-G.-V. Tryon, est parti pour Toronto.

—Le vicomte Duncannon est parti pour l'Angleterre.

—Mlle Béatrice Chadwick est de retour de New-York.

—Mlle Marie Cannon a reçu, à l'heure du thé, hier, en l'honneur de Mlle Dorothy Hogg, débutante. Mme F.-D. Hogg et Mme Arthur Cannon servaient le thé, aidées de Mlles Sybil Doughty, Jean Burn, Catherine Macphail, Marion Gale, Betty Hill et Betty Hogg.

NE PAS CONFONDRE

M. Roland Larivière, 2369, rue Desjardins, déclare qu'il n'a rien de commun avec l'individu du même nom qui a été arrêté dernièrement pour vol.

8 HEURES D'AGONIE

terminées en 15 minutes

Nouveau soulagement rapide contre

l'INDIGESTION

Les pastilles Yeast-Vite apportent un rapide soulagement dans les cas rebelles d'indigestion. Elles bannissent rapidement les douloureux symptômes et donnent un merveilleux soulagement. Sûres — efficaces — faites des plus purs ingrédients — les pastilles Yeast-Vite sont une vraie bénédiction dans tous les cas de douleur ou souffrance, dérangement des nerfs ou du système digestif.

Fabriquées au Canada — 15c, 35c, $1.00



YEAST-VITE

Pastilles Toniques

381

OGILVY'S

1000 Robes Nouvelles



5.95

Modèles nouveaux et élégants, précurseurs du Printemps.

1000 de ces robes viennent d'arriver — et nous les considérons "les plus belles robes en ville" à 5.95 — vous aussi serez de cette opinion. Imprimés... mélanges d'imprimé et d'uni... failles... crêpes... si nouveaux et harmonieux qu'ils nous font penser au printemps. Modèles du jour pour la rue, le sport et les affaires — un grand choix de variétés—mais faites votre sélection de bonne heure.

Un grand assortiment de tailles.

Fillettes — 13 à 17.

Jeunes filles — 14 à 20.

Dames — 38 à 44.

Au deuxième chez Ogilvy

Les Fourrures sont à Grande Réduction durant les Ventes de janvier chez OGILVY

Manteaux de Seal Français

Régulièrement 95.00.

Il n'y a que dix de ces manteaux — quelle grande valeur !

De modèle très fashionable avec collets châles et manches avec détails intéressants. Tailles: 14 à 42. **59.50**

Manteaux de Caracul Noir

Régulièrement 125.00.

Modèles jeunes, lignes élancées avec collets châles, cravate ou Johnny.

Faits de peaux choisies, d'une coupe et d'un fini soignés. Tailles: 14 à 20. **89.50**

Escompte de 10%, 20% et 33⅓% sur tous les Manteaux

Au deuxième chez Ogilvy

MAGASIN DU SOUS-SOL

PARDESSUS D'HIVER POUR HOMMES

Valeurs régulières jusqu'à 15.95

Tailles: 33 à 46.

Soixante élégants pardessus pris sur nos lignes les plus dispendieuses comme occasion spéciale pour le jour de 88c. Ce sont tous de beaux et chauds pardessus comprenant des tweeds gris oxford, frises gris foncé, silvertones brun et bons mélanges. Tous sont de beau modèle et de bonne coupe. Ils sont tous doublés en polo et plusieurs en satin artificiel jusqu'à la taille. Voilà une vraie chance d'économiser — ne la manquez pas. **8.88**

Combinaisons d'Hiver pour Hommes

Voici une aubaine de saison. Imaginez pouvoir acheter des combinaisons de réelle pesanteur d'hiver de cette qualité pour ce bas prix.

Choix de coton crème par côtes ou mérinos de couleur naturelle, modèle boutonné avec manches et jambes longues. Tailles 34 à 44. La quantité est limitée, alors venez de bonne heure. **.88**

Bas de Soie Entièrement Façonnés

Imparfaits d'une marque dont nous vendons régulièrement la première qualité à .69 la paire... les irrégularités n'affecteront pas beaucoup les qualités de l'usure.

Pesanteur chiffon seulement. Une belle variété de teintes printanières. 2 paires pour .88

Ogilvy — Magasin du Sous-Sol

Corsets et Corselettes Echantillons

Plusieurs pour la moitié prix et moins. Modèles avec attache de côté, sur le devant, lacés en arrière et fourreau élastique. Plusieurs belles corselettes. Tailles: 26 à 30 dans le lot. **.88** *chacun*

200 CORSETS ECHANTILLONS

Tous marqués à un prix spécial. Corsets "Nature's Rival", bien baleinés et avec élastique fort. Modèles avec attache de côté, sur le devant, lacés en avant ou en arrière. Tailles: 26 à 30. **1.88**

Des besoins de maison marqués pour économiser sur l'achat.

Taies d'Oreiller

1000 taies d'oreiller en bonne qualité de coton blanchi. Bords ourlés à jour. Dimension 40" seulement. 5 pour .88

Grandes Serviettes à Bain

Dimensions d'à peu près 32 x 42. Serviettes blanches avec bordures de couleur. Vous paieriez ordinairement .25 chacune. 4 pour .88

Serviettes à Thé en Pure Toile

Celles-ci sont en grosse toile quadrillée ou unie. Une offre dont devrait profiter le budget de maison bien organisée. 6 pour 88

Finette Blanche

Une qualité superbe — 27" de largeur. La femme de maison économe trouvera plusieurs usages pour cette finette. 9 verges pour .88

Serviettes "Terry"

En plein ce qu'il faut pour saison de barbier et de beauté... serviettes terry blanches de grandeur commode. 6 pour .88

JAS. A. OGILVY'S Limitée

Ste-Catherine Ouest — angle rue de la Montagne.

Nouvelle carte électorale pour la municipalité

L'échevin Savard propose la réduction du nombre des quartiers de 35 à 15.

L'échevin du quartier Saint-Denis, J.-Alonzo Savard, président de la Commission de l'aqueduc, propose le remaniement de la carte électorale de Montréal, sous la forme d'une réduction du nombre des quartiers, de 35 à 15.

Le mode administratif changerait aussi substantiellement. Chacun des 15 quartiers serait représenté par deux conseillers, dont l'un serait élu par les propriétaires seulement, pourvu qu'il ait un bien-fonds d'au moins $5,000, à Montréal.

La Ville serait administrée par quatre commissions : la Sûreté, l'Hygiène, la Finance et l'Edilité (travaux publics). Sauf la commission d'hygiène qui en compterait trois, chacune de ces commissions serait composée de quatre membres, et les présidents de commission formeraient la commission administrative, sous la présidence du maire. Celui-ci toucherait une indemnité annuelle de $5,000 ; les conseillers, $2,000, mais $1,000 de plus s'ils sont présidents de commissions, sans compter une allocation fixe pour chaque séance.

Répartition des quartiers

Dans le tableau publié ci-après, on peut étudier la répartition de l'électorat, selont le proet Savard, qui fusionne les quartiers en 15 groupes numérotés de 1 à 15.

Quartiers actuels	Nombre des électeurs.		Nombre des électeurs
Ville-Marie	3,207		
Bourget	5,948	1	16,424
Papineau	4,138		
Sainte-Marie	3,131		
S.-Laurent	5,539		
S.-Georges	5,680	2	13,920
S.-Joseph	2,701		
S.-Jacques	5,900		
S.-Louis	4,323	3	13,541
Crémazie	3,318		
Mont-Royal	3,945	4	10,655
S.-André	6,710		
Rosemont	12,073	5	17,000
Préfontaine	4,927		
Delorimier	11,047	6	15,775
S.-Eusèbe	4,728		
S.-Cunégonde	4,799		
S.-Gabriel	4,719	7	13,623
S.-Anne	4,105		
Laurier	4,979		
S.-J.-Baptiste	7,075	8	14,659
Lafontaine	2,005		
S.-Denis	6,050	9	12,459
S.-Michel	6,409		
S.-Edouard	8,701	10	13,534
Montcalm	4,833		
S.-Paul	6,700	11	13,578
S.-Henri	6,878		
Mercier	6,195		
Maisonneuve	7,409	12	18,606
Hochelaga	5,001		
Villeray	15,135	13	15,135
Ahuntsic	5,475	14	12,411
S.-Jean	6,936		
D. de G.	17,778	15	17,036
	219,036		219,036

Le monde est enfin sur la voie de la prospérité dit l'hon. M. Bennett

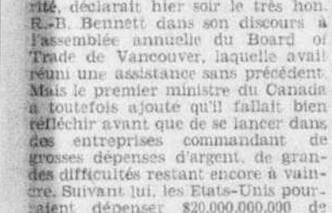
Vancouver, 10. — Le fait qu'il y a reprise générale des affaires un peu partout indique que le monde est maintenant sur la voie de la prospérité, déclarait hier soir le très hon. R.-B. Bennett dans son discours à l'assemblée annuelle du Board of Trade de Vancouver, laquelle avait réuni une assistance sans précédent. Mais le premier ministre du Canada a toutefois ajouté qu'il fallait bien réfléchir avant que de se lancer dans des entreprises commandant de grosses dépenses d'argent, de grandes difficultés restant encore à vaincre. Suivant lui, les Etats-Unis pourraient dépenser $20,000,000,000 de plus et leur dette per capita serait encore inférieure à la nôtre.

Adressant la parole, d'autre part, au "Women's Canadian Club" de Vancouver, l'hon. M. Bennett a insisté sur la grande part de responsabilité de la femme dans la cause de la paix, cause qu'il convient à tous de promouvoir ainsi que celle, naturellement, du désarmement.

Accusés d'avoir endommagé une propriété, à Ile Perrot

Deux jeunes gens de Sainte-Anne-de-Bellevue, Dan Kelly, 27 ans, et James Linnafe, 27 ans, ont comparu, hier après-midi, devant le juge Maurice Tétreau, sur une accusation d'avoir endommagé une propriété de M. Léonide Legault, de Valois, à Ile Perrot, en y coupant pour une vingtaine de dollars d'arbres. Ils ont plaidé non coupables et leur procès a été fixé au 15 janvier. Cautionnement dans chaque cas: $250.

VENO'S



ARRÊTE la TOUX

Rapidement — Sûrement

Dans les affections des bronches ou de la poitrine chez les enfants, le sirop éclair Veno contre la toux apporte un réconfortant soulagement. Pas de mauvais goût — n'est aucunement violent et n'a aucun mauvais effet — il apporte un adoucissement et une cicatrisation rapides des parties enflammées. Sûr et efficace. Grande bouteille 40c. Bouteille de famille, 75c.

Pas de drogues — Pas de caustiques

Elu président



M. HENRI COURSOL, qui vient d'être élu président de l'Amicale Saint-Charles, récemment fondée.

Un témoignage est rendu aux corps publics

Ils ont inspiré la confiance et travaillé à notre relèvement national.

L'hon. Alfred Duranleau

"Depuis que je suis ministre", disait hier soir l'hon. Alfred Duranleau, "j'ai été à même de constater tout ce qu'ont fait les boards of trade, les chambres de commerce et autres organisations semblables à travers le Canada; quelle fut leur large part dans le travail de reconstruction de notre pays, de relèvement de nos industries, et combien aussi on a su inspirer la confiance à notre peuple".

L'hon. M. Duranleau, ministre de la marine et député de Chambly-Verchères, parlait à une assemblée tenue à la salle municipale de Saint-Lambert, par le Board of Trade de la rive sud. Grâce aux initiatives, aux efforts des grands corps publics, un esprit civique s'est développé chez notre peuple, ajoutait l'orateur, dont le résultat fut que chaque Canadien a compris son devoir de coopérer à l'oeuvre éminemment importante de notre relèvement national. "Un pays comme le nôtre a besoin d'hommes et de femmes d'action qui s'affirment dans toutes les sphères".

Un discours optimiste

L'hon. M. Duranleau, qui fit un discours optimiste, croit impossible que les Canadiens des deux races restent bien longtemps inoccupés sur une terre aussi riche et renfermant des mines à peu près inépuisables comme la nôtre. Malgré son infériorité numérique au point de vue population, — dix millions d'habitants, — le Canada est un des premiers pays agricoles du monde cependant qu'il fabrique pour $3,770,000,000 de produits annuellement. Sa croissance, trop rapide peut-être, a plus ou moins eu pour effet, il est vrai, de diriger vers les villes à peu près la moitié de notre population, mais il convient de ne pas oublier que ces villes sont sur des voies de commerce exceptionnellement avantageuses, et que ceux qui y vivent seront les premiers à jouir de la reprise générale des affaires.

L'hon. M. Duranleau, qui se dit convaincu, d'autre part, qu'un Empire compose de jeunes pays sera le premier à trouver une solution adéquate aux problèmes de l'heure, a fait, en terminant, un bref historique des progrès de la navigation fluviale depuis 1901.

M. R.-J. Magor sucédera à M. Henry-W. Morgan

M. Henry-W. Morgan, président sortant du Board of Trade de Montréal, a désigné M. Robert-J. Magor, président de la National Steel Car Corporation, comme son successeur, au cours de la mise en nomination du nouveau bureau de direction du Board of Trade pour l'année 1934, hier soir. M. George McDonald a désigné M. Clinton Henderson au poste de 1er vice-président, et M. Norman Dawes, M. James Carson à celui de second vice-président. M. Allan Mitchell a été proposé par M. J.-H. Webb, comme prochain trésorier.

Si l'on s'en tient à la tradition, tous ces candidats seront élus par acclamation le 30 janvier prochain lors de l'assemblée annuelle du Board of Trade. Sept candidats ont été désignés comme futurs directeurs. Ce sont: J.-C. Beswick, A.-B. Brodie, Sidney Dawes, Leslie Haslett, J.-D. Johnson, W.-W. Walker et George Foster.

La mise en nomination se terminera le 19 janvier prochain.

Soirée de Forestiers

Les Cours Jeanne d'Arc, No 1650 et Liberté, No 3262, de l'Ordre Indépendant des Forestiers, organisent conjointement, pour jeudi le 8 février prochain, à l'hôtel de la Place Viger, une grande soirée sociale, qui sera sous la présidence de M. Henri Rochon, haut-chauf ranger, du district de Montréal. Les présidents d'honneur seront le Dr Hector Prud'homme, haut médecin et M. J.-G.-A. Decelles, haut conseiller, tous deux de la haute Cour de Montréal.



M. H. Rochon

Les présidents actifs seront M. L.-I. Bélisle, chevalier de la Légion d'honneur, ex-haut chef, et chef ranger de la Cour Jeanne d'Arc et M. Oscar Raymond, chef ranger de la Cour Liberté, et les secrétaires correspondants sont MM. Jos. Saint-Hilaire et Albert Raymond; M. F.-X. Crevier, est le trésorier. Les autres membres du comité d'organisation sont MM. F. Devergne, J.-A. Saulnier, Jos. Latendresse, Corbeil, Jos. Ceretti, S. Saint-Pierre et M. Singler.

L'orchestre de danse des Forestiers, sera sous la direction de M. Dominique Todaro. L'entrée sera libre et il ne sera exigée qu'une bagatelle pour le vestiaire.

* * *

Ce soir, à 8 h. 30, il y aura assemblée du comité d'organisation chez le Dr Prud'homme.

Transport par les canaux du Saint-Laurent

Malgré les expéditions moindres de grain, il a augmenté de 257,264 tonnes.

Le transport par le canal Welland au cours de l'année 1933 s'est chiffré à 9,194,396 tonnes, augmentation de 656,936 tonnes sur 1932 ou 7.7. pour cent, d'après la statistique fédérale. C'est un nouveau record.

Toutes les céréales, excepté la graine de lin, accusent des augmentations substantielles, formant un total de 586,536 tonnes. Les augmentations sont les suivantes: farine, 125,303 tonnes; le charbon bitumineux, 514,835 tonnes; le coke, 64,163 tonnes; le minéral de fer, 119,734 tonnes; fonte en gueuse, 22,960 tonnes; briques et chaux, 63,410 et autres produits, 273,792.

Les écluses canadiennes au Sault-Sainte-Marie ont été fermées, le 1er décembre, et le 16 en 1932, mais celles des Etats-Unis sont restées ouvertes jusqu'au 14. A cause de l'augmentation notable des expéditions de minéral de fer de 3,607,119 tonnes en 1932, volume qui fut le moins élevé depuis 1891, on constate 19,827,001 tonnes de plus qu'en 1932 ou 97 pour cent.

Le transport par les canaux du Saint-Laurent au cours de 1933 a atteint 6,951,064 tonnes, quantité qui ne fut excédée qu'en 1927 et 1928. Les canaux durent être fermés, le 5 décembre, à cause de l'accumulation des glaces. Ce fut dix jours plus hâtivement qu'en 1932. Les expéditions de grain ont été beaucoup moindres qu'en 1932, mais celles du charbon, de la pulpe de bois, du minéral, de l'essence, des huiles, du papier et autres produits ont accusé une augmentation de 257,264 tonnes.

De nouveau en service

Après avoir été en cale-sèche à Lauzon pendant plusieurs jour pour y subir des réparations à sa coque et à ses hélices, le brise-glace "N.-B.-McLean", du gouvernement fédéral, s'est rendu à Québec, hier. Il travaillera maintenant conjointement avec le "Saurel" qui est au port depuis samedi. La visibilité était mauvaise sur le fleuve au cours de la journée d'hier. Le navire côtier "Sable I", parti de Godbout sur la rive nord, a été signalé aux îles Caribou.

Chez les pilotes

L'association des pilotes unis du district de Montréal actuellement en congrès, a tenu, hier après-midi, sa deuxième séance. L'on y a discuté d'importantes questions de régie interne et tout porte à croire qu'une délégation rencontrera sous peu la Fédération des armateurs du Canada en vue de faire certaines demandes et préconiser des réformes auprès du ministère de la marine pour la prochaine saison de navigation. Le problème du bas niveau de l'eau au port comme dans le chenal navigable du Saint-Laurent, un des principaux articles au programme, a été l'objet d'une vive discussion. Les membres ont insisté pour que les autorités fédérales visent à des améliorations considérées comme très urgentes.

Le congrès se terminera cet après-midi, par l'élection du nouveau bureau de direction.

Nouveau bureau de douanes sis près de Rouses Point

En vue d'éliminer la congestion et le retard dans les limites de la ville et pour l'avantage du public voyageur, les Etats-Unis ont ouvert un autre bureau de douanes et d'immigration sur la route 14 à l'entrée de Rouses Point, N. Y., hier après-midi. M. E.-D. Boardman, percepteur adjoint à cette partie de la frontière, a informé à cet effet le Royal Automobile Club of Canada. C'est le second bureau ouvert aux environs de Rouses Point depuis quelques mois. Il est sis sur la route 9.

Un coûteux incendie

(Du correspondant de la PRESSE)

Ascot Corner, 10—Un incendie a détruit la grange et l'étable de M. L. Pailleur et toute sa récolte. Treize animaux ont aussi péri dans les flammes. Les pertes s'élèvent à plusieurs milliers de dollars et ne sont qu'en partie couvertes par les assurances.

Les médecins écrivains et littérateurs

Intéressante causerie du Dr Roméo Boucher à l'Alliance Arts et Lettres

Le Dr Roméo Boucher, dans une très intéressante causerie littéraire, prononcée hier soir, devant les membres de l'Alliance Arts et Lettres, réunis à l'hôtel Windsor, a démontré la place occupée par les médecins dans la littérature française.

Au début de sa causerie, le docteur Boucher fit allusion à la tradition qui ne permet, chez nous, à aucun médecin de faire incursion dans le domaine des arts.

Le conférencier, pour combattre ce préjugé, cita le nom de plusieurs médecins célèbres qui brillèrent dans les deux domaines.

Dans le but de prouver que la médecine n'est pas incompatible avec la littérature, il cite le cas de plusieurs grands écrivains qui n'ont pas craint de s'attaquer à des sujets médicaux. Parmi ceux-ci, il nomme Paul Bourget dont plusieurs romans traitent de cas pathologiques caractérisés; Henri Duvernois, Roger-Martin du Gard, l'actuel directeur des "Nouvelles Littéraires".

Le Dr Boucher classe en trois catégories les médecins qui firent des incursions plus ou moins prolongées dans la littérature: ceux qui ont abandonné la médecine pour la littérature; ceux qui, tout en écrivant, ont continué à pratiquer; ceux qui ont abordé la littérature après des publications scientifiques qui les ont fait remarquer.

Dans la première il cite Sainte-Beuve, Clemenceau, Daudet, Georges Duhamel, Pierre Dominique, et le dramaturge chrétien Henri Ghéon.

La deuxième catégorie comprend Luc Durtain, Céline, Dartigue et Voivenel qui donna une étude précieuse sur le grand critique du Symbolisme, Remy de Gourmont.

M. Boucher cite dans la dernière catégorie Jean-Louis Fort, Gosset, Hamon et Couvreur.

Le conférencier cita plusieurs passages des écrivains mentionnés.

Le pianiste et compositeur, M. Dantes Belleau, accompagné de Mlle Aileen Dowrie, firent les frais de la musique et furent très applaudis, ainsi que Mlle Josette Hooper, diseuse.

Le conférencier sera l'hon. Médéric Martin

Jeudi, le 11 courant, à 8½ h. p.m., à la salle du Palais Mont-Royal, No 1485 rue Mont-Royal est, aura lieu une grande assemblée sous les auspices de l'Association des Collets Blancs de la Cité de Montréal, enrg.

L'honorable Médéric Martin, conseiller législatif, sera le conférencier. L'honorable Fernand Rinfret, maire de Montréal et président d'honneur de l'Association, sera présent, ainsi que les députés E. Poulin et J.-A. Francoeur et plusieurs autres. Cette assemblée sera sous la présidence conjointe de M. Alphonse Cool, fondateur et président de cette Association, et de Mme E.-S. Prévost, présidente de l'affiliation féminine.

Cette assemblée est convoquée afin de soumettre au public cette question concernant le retour de la mère au foyer et du travail féminin, et se rendre compte du projet de loi concernant ces questions, qui seront soumises au parlement dès cette session. Professionnels, Collets blancs, ouvriers de toutes catégories, des deux sexes, seront tous les bienvenus.

Un garçonnet grièvement blessé par un véhicule

Constantin Casvanan, dix ans, 6316 avenue des Ecores, a été grièvement blessé hier soir, vers 7 heures, en roulant sous les roues d'un camion. Le garçonnet a été transporté à l'hôpital Sainte-Justine, où il a reçu les premiers soins. Il souffre d'une fracture de la jambe droite et d'un choc nerveux. D'après les informations obtenues, l'accident est survenu en face du numéro 5872 rue Papineau. Le petit Casvanan se tenait accroché à l'arrière d'un camion lorsqu'il perdit l'équilibre et tomba sous les roues. Le lieutenant Joncas, de la police du poste de Rosemont, fit enquête. Le chauffeur n'eut pas connaissance de l'accident.

OCCASIONS DU JEUDI CHEZ EATON

Pianos remis à neuf

Echanges qui ont été remis à neuf et accordés.

1 seulement, piano carré à queue, Harmonic, jeudi **25.00**

1 seulement, piano droit Decker, jeudi **39.50**

1 seulement, piano droit Herr, jeudi **49.50**

1 seulement, piano droit Emerson, jeudi **49.50**

1 seulement, piano droit Huntington, jeudi **69.50**

1 seulement, petit Mornington, jeudi **49.50**

1 seulement, piano droit Karn, cabinet moderne refini, jeudi **129.00**

1 seulement
Piano automatique Ennis

Action moderne, 88 notes. Compris sont le banc et 10 rouleaux. Jeudi **145.00**

Conditions de Paiements Différés moyennant un supplément équitable

Au cinquième chez Eaton

25 matelas échantillons

Dans le lot sont des matelas de coton, feutre par couches, à ressorts, à ressorts en pochettes. Dimensions variées. Rég. 5.25 à 40.00. Jeudi, chacun **3.95 à 25.50**

Matelas double à sofa-lit

à la moitié du prix habituel

Ordinairement 6.00. Jeudi, chacun **3.00**

25 lits variés

Rég. 6.95 à 35.00. Jeudi, **3.95 à 17.50**

Au quatrième chez Eaton —Rue Victoria

Bonbons

Chocolats variés, avec centres durs ou mous, la livre **.25**

Toffee Allen enveloppé, lb **.19**

Balles cristallisées aux noix et coco, la livre **.29**

Bâtons remplis de fruits, lb **.29**

Au rez-de-chaussée chez Eaton —Rue Université

★ Les item marqués d'une étoile sont aussi en vente au Magasin Teco, 1207 rue Ste-Catherine est.

Jour d'Occasions de la Vente de Mi-Hiver

Ils sont toujours intéressants ces jour d'occasions chez EATON, mais ils le sont particulièrement durant la Vente de Mi-Hiver. Jeudi de cette semaine, par exemple, offre une importante série de rares économies en vêtements de saison pour vous et la famille, et d'intéressants articles nouveaux pour le foyer. Décidez dès maintenant de venir chez EATON de bonne heure jeudi. Ce sera à votre avantage. Quelques occasions sont présentées sur ces deux pages... il y en a nombre d'autres.

Vous économisez quand vous dépensez chez EATON!

Machines à coudre remises à neuf

A prix de solde. Jeudi, chacune **5.95 à 15.95**

Singers, New Williams, et autres. Quelques modèles cabinet. Têtes qui s'abaissent. Toutes en bonne condition.

Au cinquième chez Eaton

Pour foyer

Jour des coupons en articles d'ameublement

Coupon de draperies

Ayant servi aux démonstrations — Moitié prix

De 1 à 8 verges — légèrement défraîchis. Marquisettes à dessins de pois, organdi, etc. Jeudi, moitié prix **.20 à 4.20**

Autres coupons

Velours, damas, tissu à draperies, reps, etc. De ½ à 3 verges. Rég. .50 à 5.25. Moitié prix jeudi **.25 à 2.62**

Coupons de cretonnes et tissus ombrés

En une variété de jolis dessins, sur fonds de noir, bleu, vert, fauve, brun, naturel et crème, etc. Rég. .10 à 10.66. Jeudi, moitié prix **.06 à 5.33**

Au rez-de-chaussée chez Eaton —Rue Sainte-Catherine

Toiles, etc.

Descentes de bain

Environ 22" x 34"

Dessin jacquard, en couleurs de mauve, bleu, rose, or et vert. Jeudi **.89**

Toile ouvrée blanche

unie à moitié prix

Environ 24" de largeur. Rég. .59. Moitié prix jeudi, la verge **.29**

Serviettes Webb

en toile ouvrée blanche unie. Environ 24" x 42". Rég. la paire 3.25. Jeudi, la pre **2.25**

Nappes en toile irlandaise

damassée double et serviettes harmonisantes

Environ 70" x 90". Rég. 4.25. Jeudi **3.25**

Environ 70" x 108". Rég. 5.00. Jeudi **3.95**

Serviettes, environ 22" x 22". Rég. 4.25. Jeudi, douzaine **3.25**

Au deuxième chez Eaton —Rue Université

Papiers peints

Coupons de 4 à 8 rouleaux dans le lot. Moitié prix et moins. Rég. .20 à .50. Jeudi, rouleau simple **.10**

1000 rouleaux de bordures

Moins que ½ prix

Coupons et dessins discontinués. 15 à 60 verges semblables. Rég. .05 à .08 la verge Jeudi, la verge **.02**

Au sixième chez Eaton —Rue Université

★ Peinture

BOITES DE 4 ONCES DE CIRE OLD ENGLISH EN POUDRE POUR LA DANSE. Rég. .35. Jeudi **.15**

BOITES DE .25 DE PEINTURE ALUMINIUM POUR RADIATEURS. Jeudi **.19**

BOITES DE .65 DE PEINTURE ALUMINIUM POUR RADIATEURS. Jeudi **.45**

NETTOYEUR DE PEINTURE H. R. H. Rég. .25. Jeudi **.12**

Au sixième chez Eaton —Rue Université

Ouvrages de fantaisie

★Jeux de pompon et "Star"

Moitié prix

Plusieurs jolies petites choses peuvent en être faites avec de la laine. Rég. .35. Jeudi **.17**

★ Coussins de chesterfield

Pas de commandes C.O.D.

Dessins modernistiques. Rembourrés de kapok, et en forme oblongue. Environ 16" x 18". Rég. 2.25. Jeudi **1.69**

Mocassins pour dames

et enfants. Rég. .66 à 1.00

Nuances et pointures assorties. Moitié prix et moins, jeudi, la paire **.50**

Soie à broder "Royal Floss"

Pas de commandes C.O.D. Belle échelle de nuances. Rég. .10 Jeudi 3 écheveaux pour **.10**

Au deuxième chez Eaton —Rue Université

VENTE DE MI-HIVER

"Du nouveau tous les jours"

Le jour d'occasions offre des économies dans la Vente d'Articles de Literie

Coton non blanchi de 81" à draps

Ord. .49 la verge. Jeudi, la verge **.37**

Il y a longtemps que du coton non blanchi de cette qualité épaisse et tissée serrée s'est vendu à ce bas prix. 81" de largeur. Il se lavera facilement et durera remarquablement longtemps. Deviendra blanc après quelques lavages.

Draps Wabasso et Colonial ourlés à jour

Ord. 3.95. Vente de Mi-Hiver, la paire **2.95**

Environ 81" x 95". Faits en coton de bonne qualité, sans apprêt, et ourlés à jour avec brins tirés à la main.

Draps en coton à bords unis

Un drap fait spécialement pour hôtels et institutions. Texture exceptionnellement solide.

Environ 60" x 80". Occasion de la Vente de Mi-Hiver, la paire **1.95**

Environ 68" x 86". Occasion de la Vente de Mi-Hiver, la paire **2.10**

Environ 70" x 88". Occasion de la Vente de Mi-Hiver, la paire **2.25**

Coton circulaire à taies

rég. .49 la verge

Occasion remarquable, jeudi, 6 verges pour **1.85**

Blanc comme neige, sans apprêt, et de texture serrée et égale. A ce prix, c'est une offre difficile à égaler. Environ 40", 42" et 44" de largeur.

Draps non blanchis

Environ 78" x 88"

Rég. 2.00 la paire

Occasion de la Vente de Mi-Hiver, jeudi, la paire **1.50**

Coton non blanchi d'épaisseur moyenne, qui blanchira après quelques lavages.

Couvertures en laine

Environ 60" x 86"

Rég. 8.95 la paire

Occasion de la Vente de Mi-Hiver, jeudi, la paire **6.95**

Finies séparément, et avec bordures en bleu ou rose.

Couvre-lits en filet mercerisé

Environ 82" x 100"

Rég. 5.50 chacun

Occasion de la Vente de Mi-Hiver, jeudi, chacun **3.95**

Tous faits à la main, en quatre dessins.

Au deuxième chez Eaton —Rue Université

CHEZ EATON AU GROCETERIA

En vente à 9 à 11 a.m. tant qu'il y en aura, avec autre achat au Groceteria.

Confitures variées gros pot **.25**

Pas plus de 2 pots à chaque client.

Thé Red Rose, la livre .. **.45** Quantité limitée

Figues de table, paquet de ½ livre .. 3 pour **.25**

Pruneaux Santa Clara, moyens, 3 livres **.29**

Café Special Eaton, la lb **.25**

Fromage Stilton anglais, lb **.59**

Tomates de choix, 3 grosses boites **.25**

Soupe aux pois canadienne, grosse boite **.09**

FRAISES, FRAMBOISES, POIRES et PECHES boites basses 2s 2 boites pour **.29**

OEUFS FRAIS, catégorie A, gros la douzaine **.37**

JUS DE TOMATES Nature's Best de Aylmer, ou de Campbell, 4 boites pour **.17**

★ Les item ci-dessus aussi en vente au Magasin Teco, 1207, rue Sainte-Catherine est.

VIANDES

Saucisses fraîches 2 lbs pour **.25**

Jambon de choix moitiés et entiers la livre **.17**

Tranches de jambon, la livre **.21**

Steak dans la surlonge, la lb **.21**

Jambon cuit, la livre **.29**

VOLAILLES

Poulets à rôtir, 4 livres et plus, la livre **.20**

Volaille fraîche tuée pour bouillir, 4 à 5 livres, la livre **.18**

Poulets frais tués pour rôtir, nettoyés, 4 livres et plus, lb **.25**

Lièvres bruns, 8 à 9 lbs, ch. **.59**

POISSONS

Saumon de rivière, la livre **.23**

Flétan frais, la livre **.22**

Filets frais, 2 livres **.25**

Aiglefins fumés de Montréal, la livre **.20**

Harengs fumés sans arêtes, écossais 4 pour **.20**

Morue salée, la livre **.15**

Boucherie, près du Groceteria

T. EATON Co LIMITED DE MONTREAL

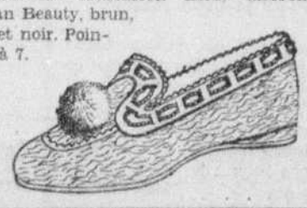
AU MAGASIN DU SOUS-SOL

Pas de commandes C.O.D. — Pas de livraison sauf pour articles volumineux.

Pantoufles pour dames

Jeudi, la paire **.45**

Pantoufles de première qualité, en feutre, garnies de ruban, avec pompon sur l'empeigne. Semelles coussinées. Bleu, marron, American Beauty, brun, oxford et noir. Pointures 3 à 7.



Pyjamas en tissu Yama pour hommes

Rég. 1.49. Jeudi **1.19**

Stock nouveau et frais. Tissu Yama chaud, confortable, et fameux pour ses qualités de durée. Tailles 36 à 44 dans le lot. Notez l'économie!

Solde de filet toscan

36" et 40" de largeur. Jeudi, la verge .. **.39**

Marquisette et voile

36" de largeur. Nombre de dessins. Jeudi, la verge .. **.19**

Coupons, ⅓ de réduction

Tissus lavables, tissus à rideaux etc. Jeudi, chacun **.05 à 2.95**

Bonbons

Caramels Trinidad, la livre **.25**

Menthes variées, la livre .. **.25**

Coupe-vent de garçons

Imperméables au vent et à la pluie. Jeudi **1.95**

Tissu fini suède spécialement traité, qui vous protégera de la pluie et du vent. Très durables. Tailles 26 à 34 dans le lot. Quantité limitée.

Pantalons de travail

Pour hommes. Jeudi, chacun **1.98**

Solidement confectionnés de tweeds durables, en gris et brun, et cheviote bleue. Finis avec 5 poches, passe-ceinture et revers au bas. Tailles 31 à 44.

Couvre-chaussures

pour dames et fillettes



Jeudi, la paire **.98**

En jersey et cachemirette, à 2 et 3 boutons-pression, pour dames; aussi quelques modèles de voitures en brun garnis de fourrure. Modèles à 3 boucles, en cachemirette à doublure ouatée pour fillettes. Pointures 3 à 7 pour dames. Pointures 8 à 1 dans le lot, pour fillettes.

Snuggettes en coton et laine

pour jeunes filles, jeudi **.15**

Pantalons chauds et pratiques pour l'hiver, avec élastique à la taille et bandes ajustées aux genoux. Rég. .25

★ Les item du Sous-Sol sont aussi en vente au Magasin Teco, 1207 rue Ste-Catherine est.

THE T. EATON Co LIMITED DE MONTREAL

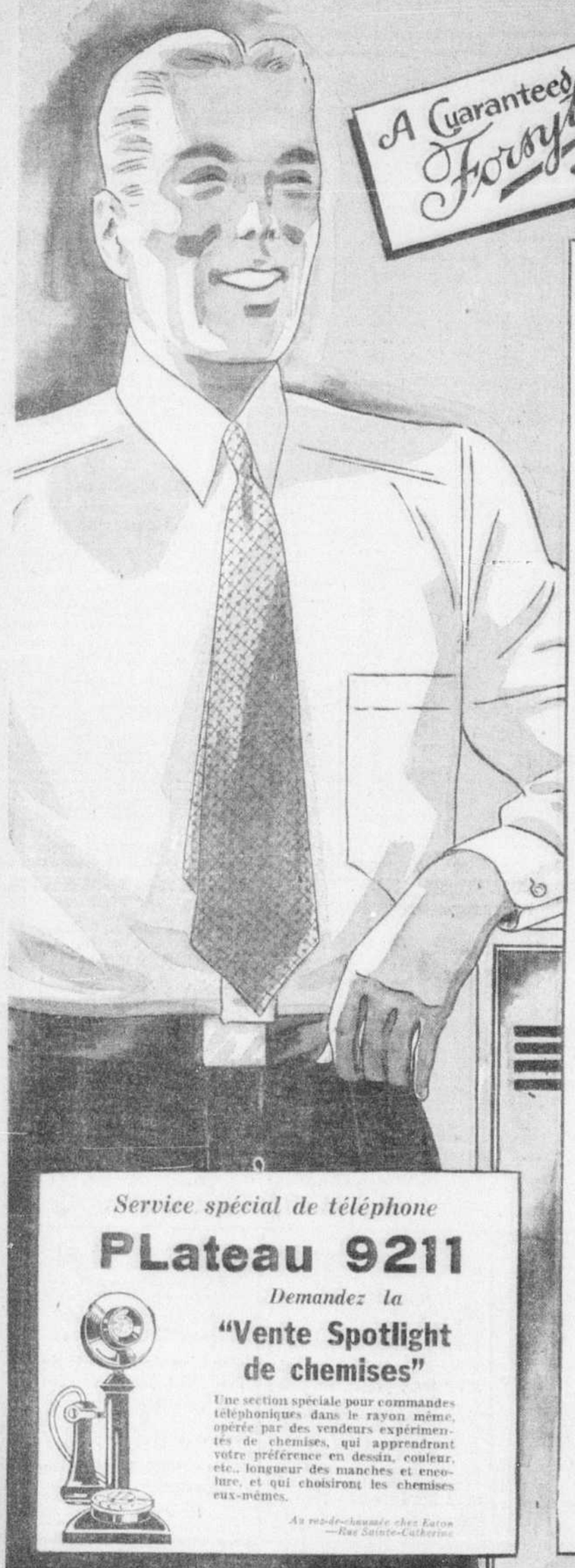
Pas de commandes postales sur les item annoncés au Magasin du Sous-Sol.

VENTE SPOTLIGHT EATON

LA 2IEME DANS CETTE GRANDE SERIE ANNUELLE— UNE OFFRE REMARQUABLE JEUDI DE

7500 CHEMISES

PAR CES 4 FABRICANTS, ET CES 4 FABRICANTS SEULEMENT!





Cette année nous incluons 540 chemises blanches en vraie soie de $4.00 — et un pourcentage exceptionnellement haut d'autres chemises dispendieuses!

- 1600 chemises en broadcloth blanc anglais.
- Un groupe des fameuses chemises "Polo" de Forsyth, de 2.50, en broadcloth blanc.
- Bonne variété de chemises pour gros hommes, jusqu'en encolure 19.
- Des milliers de rayures, carreaux et tous les dessins désirables.
- 400 jolies chemises carreautées, avec cravates harmonisantes, pour le sport.

Probablement la plus fameuse Vente de chemises au Canada. Certainement une Vente qui invite à la comparaison avec toute autre au point de vue de l'immense variété, assortiments complets d'encolures, et prix sensationnel.

Chaque série de chemises examinée avec soin, et comparée des semaines à l'avance, pour la beauté des dessins et couleurs, et la perfection de la fabrication et des tissus. Non seulement quelques chemises de 3.50 et 4.00, mais un pourcentage bien balancé de chaque série.

Une échelle exceptionnellement complète d'encolures : 13½ à 17½ dans les tailles régulières, et encolures 16 à 19 en chemises pour gros hommes. Longueurs des manches 33, 34 et 35, ainsi que 32 en petites tailles. Pratiquement chaque couleur et dessin désirable, uni ou rayé, que vous pourriez choisir, en quatre modèles de cols :

Col à même
2 faux cols mous.
2 faux cols empesés.
2 faux cols mous à languettes.

Des centaines de chemises en tons unis de blanc, bleu, tan et gris, en modèle à col à même ou avec 2 faux cols mous.

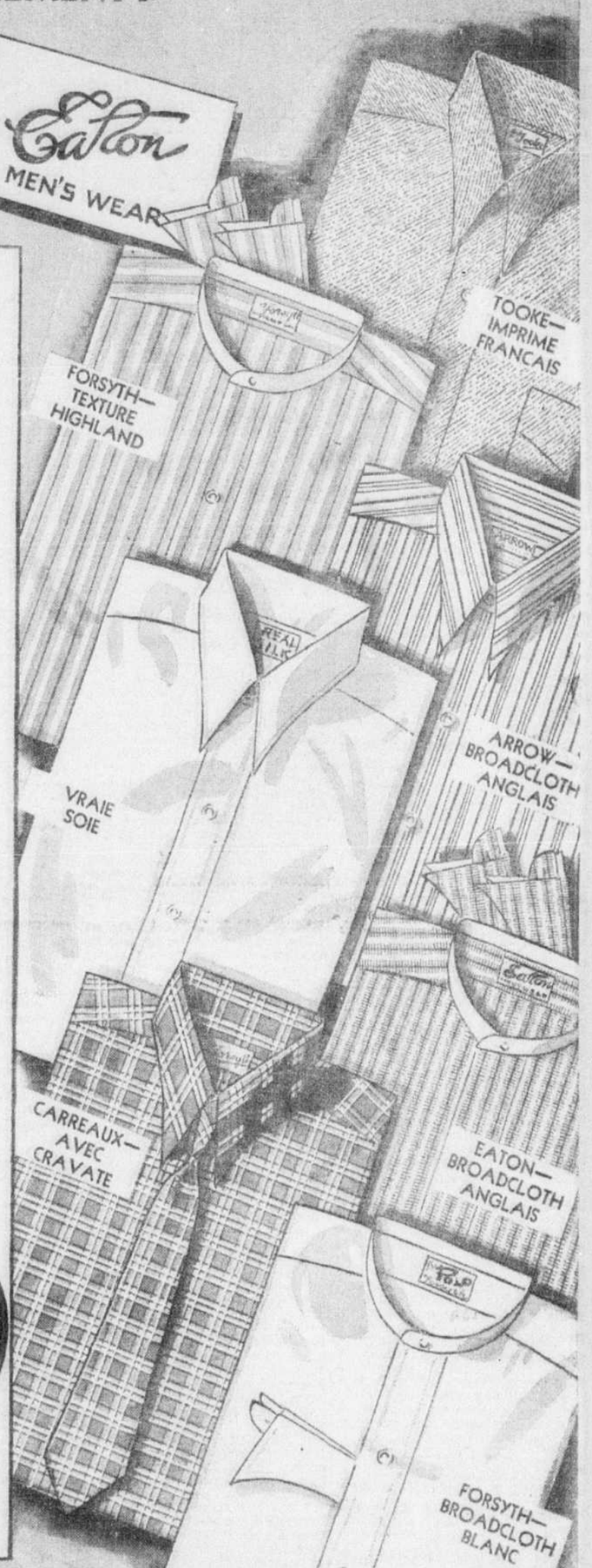
Achetez-en non seulement deux ou trois, mais une demi-douzaine, ou même une douzaine. Cette Vente n'a lieu qu'une fois par année.

Pratiquement tout le rayon est voué à la Vente de chemises, arrangées par encolures pour sélection facile.

Au rez-de-chaussée chez Eaton—Rue Sainte-Catherine

En vente jeudi

$1.59 CHACUNE



Service spécial de téléphone

PLateau 9211

Demandez la

"Vente Spotlight de chemises"

Une section spéciale pour commandes téléphoniques dans le rayon même, opérée par des vendeurs expérimentés de chemises, qui apprendront votre préférence en dessin, couleur, etc., longueur des manches et encolure, et qui choisiront les chemises eux-mêmes.

Au rez-de-chaussée chez Eaton —Rue Sainte-Catherine

OCCASIONS DU JEUDI CHEZ EATON

CHAUSSURES

Couvre-chaussures pour dames

Modèle de voiture et d'auto
Pas de commandes téléphoniques C.O.D.

Modèle de voiture en velours brun seulement; pointures 4 à 7. Modèle d'auto en velours noir et brun; pointure 4½ pour la plupart. Rég. 2.49 et 2.89. Jeudi, la paire **1.99**

Souliers de bébés, enfants et fillettes

Un achat spécial! Modèles à lanière et oxford. Veau noir et cuir verni dans le lot.

Pointures 5 à 7½ pour bébés. Jeudi, la paire . **1.29**
Pointures 8 à 10½ pour enfants. Jeudi, la paire **1.49**
Pointures 11 à 2 pour fillettes. Jeudi, la paire **1.69**

Souliers de 4.65 pour dames

Pas de commandes C.O.D.

Chevreau et suède en noir ou brun. Pointures 3 à 7. Largeurs AAA à C dans le lot. Jeudi, la paire **2.95**

Au deuxième chez Eaton—Rue Victoria

VÊTEMENTS

Robes de dîner et de jour

Réduites d'un tiers

Presque toutes à manches longues, de belles lignes longues, avec garnitures de perles, filet, broderie et tissus métalliques. Crêpes de vraie soie en nombre de jolies nuances. Tailles pour dames et jeunes filles. Rég. 15.75 à 35.00. Jeudi

8.95 à 22.50

Au troisième chez Eaton —Rue Sainte-Catherine

Manteaux garnis de fourrure

Une superbe occasion !

Véritable castor, jeune mouton, écureuil naturel et teint geai, zibeline, caracul, loup, rat musqué, genet sont parmi les garnitures. Tailles pour dames et jeunes filles. Noir et brun en majorité. Jeudi

17.50 à 34.75

Au troisième chez Eaton—Rue Victoria

VÊTEMENTS

Robes de jour pour jeunes filles

Jolis tissus Celasole, en une grande variété de modèles seyants. Venez de bonne heure pour meilleur choix! Noir, brun et bleu en majorité! Quelques nuances vives pour les premières arrivées. Tailles 14 à 20. A bien moins que le prix habituel, jeudi . . **2.95**

Autres jolies robes

la majorité pour le soir

Taffetas, satin Celasole, crêpe Gloria, en gais modèles et nuances. Tailles 14 à 20. Comprises aussi sont des robes du jour pour dames et jeunes filles. Ces dernières robes en noir, bleu, vin, brun et vert. Jeudi, chacune . . **5.95**

Au troisième chez Eaton —Rue Université

CHAUSSURES

Souliers en veau noir pour hommes

Bonne qualité durable, en jolies formes. Pointures 5½ à 10½. Semelles de cuir et talons de caoutchouc. Réduits pour solder jeudi, la paire **1.99**

Couvre-chaussures à 1 boucle en jersey de laine pour hommes

Pas de commandes C.O.D.

Chaudement doublés. Pointures 6 à 11. Jeudi, la paire **1.49**

Bottines de ski de bonne qualité

Pas de commandes C.O.D.

Formes norvégiennes. Cuir imperméable, noir ou brun. Pointures 6 à 11 pour hommes; rég. 5.95. Jeudi, la paire **3.95**

Pointures 1 à 5 pour garçons Rég. 4.95. Jeudi **2.95**

Au deuxième chez Eaton—Rue Victoria

THE T. EATON Co LIMITED DE MONTREAL

Pour garçons

★ 1200 cravates pour jeunes hommes

Nouveaux dessins et couleurs. Bien faites, doublées de laine. A bien moins que le prix habituel jeudi, chacune . . **.25**

Coupe-vent et gilet pour garçons et jeunes gens

Cuir entièrement chromé. Coupe-vent et gilet en un seul vêtement. Tailles 26 à 34. Rég. 7.50. Jeudi **5.00**

Rayon des articles pour garçons Au rez-de-chaussée chez Eaton —Rue Victoria

400 culottes en tweed et cheviote

doublées, avec fond et genoux doubles. Pour 7 à 15 ans. Jeudi, chacune . . **1.49**

Téléphonez à PLateau 9211 si vous ne pouvez venir au Magasin

Au deuxième chez Eaton—Rue Victoria

ACCESSOIRES

Bas en fil maillé pour dames

Pointures 8½ à 10, en fines mailles. Nuances populaires. Rég. .95 la paire. Jeudi, la paire **.69**

Au rez-de-chaussée chez Eaton —Centre

Bas en soie chiffon pour dames

Nombreuses nuances. Pointures 8½ à 10½ dans le lot. Jeudi, la paire . . . . . **.69**

Gants en laine pour hommes

Bordés de cuir. Modèle à un bouton-pression. Pointures variées. Jeudi, la paire . . . . **.69**

Au rez-de-chaussée chez Eaton —Centre

TISSUS — COUPONS

COTONS

Longueurs de ¼ à 2½ verges. Coton blanc, imprimés de couleur, rayons et finettes compris dans le lot. Jeudi, le coupon . **.05 à 1.95**

VRAIE SOIE

Longueurs de ½ à 2½ verges. Unie et imprimée, pour blouses, garnitures, etc. Jeudi, le coupon **.30 à 4.50**

LAINAGES

Longueurs de ½ à 3 verges. Pour jupes, jaquettes ou blouses tailleur. Jeudi, le coupon **.40 à 3.50**

Au deuxième chez Eaton —Rue Sainte-Catherine

50e ANNEE — No 70
MONTREAL, MERCREDI, 10 JANVIER 1934

2e SECTION **LA PRESSE** PAGE 11

Parlons le français partout et parlons-le bien toujours.

LE JOURNAL DONT LES EDITIONS PRINCIPALES ONT LE PLUS FORT TIRAGE MOYEN DE TOUS LES QUOTIDIENS DU CANADA

AU JOUR LE JOUR

La 3e session du XVIIIe parlement

S'est ouverte hier, à Québec, selon l'usage solennel sinon antique.

Un voeu à exprimer: Que nos législateurs, tous bien disposés, nous fassent de bonnes lois.

Car, un penseur l'a dit, "toute loi mauvaise jette un ferment de révolte dans le coeur de ceux qui en sont les victimes; toute loi injuste est un attentat à l'union des citoyens et, par conséquent, un crime contre le peuple".

Tous les amis de M. E.-Z. Massicotte, l'éminent historien montréalais, ont appris avec regret la mort de son épouse survenue hier après-midi. Nous nous associons de tout coeur au deuil qui frappe cruellement notre très estimé collaborateur ainsi que son fils, M. Jean-Maurice Massicotte dont les lecteurs de la "Presse" ont eu également l'avantage d'apprécier le talent. A l'un et à l'autre, à mademoiselle Massicotte et aux autres membres de la famille va aujourd'hui l'expression de nos plus vives sympathies.

L'écho des fêtes du centenaire du collège de l'Assomption sera longuement répercuté. Les fêtes ont été trop brillantes, les manifestations trop imposantes, le zèle, le dévouement, et la reconnaissance des anciens trop remarquables pour que le souvenir n'en demeure pas longtemps et profondément gravé dans les coeurs. Bien plus, un livre de 150 pages relate avec précision tout l'éclat de ces jours, mémorables pour les collégiens d'hier et d'aujourd'hui, vécus en juin dernier. Le volume-souvenir où sont relatés les faits et gestes de l'amicale de l'Assomption en cette date du centenaire de fondation doit être conservé précieusement car c'est un peu de notre histoire et un peu de notre vie nationale que renferment ces pages.

M. Oscar Morin, sous-ministre des affaires municipales à Québec conseille aux maires et divers représentants des cités, villes, villages et paroisses de notre province d'observer durant l'année qui commence la plus stricte économie afin de parer à toute éventualité et d'amasser un peu d'argent pour les temps de disette. Plusieurs municipalités ont été prises au dépourvu depuis le commencement de la crise. Elles ont consenti emprunt sur emprunt, elles ont accumulé déficit sur déficit et quelques-unes même ont été réduites à quia par maladministration et imprévoyance coupable. Il ne faut pas que se renouvellent les mêmes abus! Profitant de la leçon qui a été cruelle pour un grand nombre elles sauront garder la juste mesure, réduiront autant que possible leurs dépenses et feront la part du nécessaire et du superflu.

Le sénateur Langone, du Massachusetts, est l'auteur d'un bill présenté à la Législature de Boston dans le but de faire destituer de ses fonctions M. Raoul-Henri Beaudreau, de Marlboro, juge de la Cour supérieure. Il invoque que ce magistrat aurait écarté d'un corps de jurés certains d'entre eux qui avaient acquitté des accusés inféodés à des "gangsters". Le juge Beaudreau est réputé autant pour son indéfectible intégrité que pour sa haute compétence professionnelle, et l'on s'étonne en Nouvelle-Angleterre de le voir pris de la sorte à partie. "Nouvelle édition du choix en faveur de Barrabas", déclare ironiquement la "Tribune", organe franco-américain de Woonsocket, R.I., en exprimant le ferme espoir que les législateurs du Massachusetts sauront expédier aux calendes grecques la requête du sénateur Langone. Et cela d'autant plus qu'un tribunal du comté de Suffolk, Mass., vient d'être saisi d'une plainte formulée contre des jurés suspectés d'avoir accepté des pots-de-vin pour absoudre des incriminés dans un procès retentissant, d'où la raison du juge Beaudreau de sauvegarder l'honneur de la justice en éliminant des jurés dont l'impartialité lui paraissait douteuse. On fait souvent reproche aux politiciens des Etats-Unis de s'immiscer intempestivement dans les affaires judiciaires. Il semble que le cas se renouvelle.

Offre de fusion

Paris, 10—La Fédération socialiste de la Seine a fait une offre de fusion aux Pupistes.

Six missionnaires en péril dans le Foukien

Malgré l'insuffisance des renseignements on prétend que les troupes nationalistes obligeront les rebelles à battre en retraite aujourd'hui même.

Fou-Tchéou, Chine, 10.—On entretient aujourd'hui des craintes graves pour la vie de six missionnaires méthodistes américains isolés dans la zone de combat de la province de Foukien et dont on n'a pas eu de nouvelles depuis dix jours. Tous ces missionnaires dont les quartiers généraux sont à New-York se sont trouvés cernés dans la vallée du Min, non loin de la ville de Koutien. Depuis une dizaine de jours toutes les voies de communications ont été coupées dans ce territoire et c'est en vain que l'on a essayé de communiquer avec les missionnaires américains.

Aux quartiers généraux méthodistes de New-York on ne sait pas qui sont ces six missionnaires établis près de Foukien, où se trouve également une léproserie. Koutien est situé à environ 50 milles au nord-ouest de Fou-Tchéou, capitale de la province de Foukien théâtre actuel des opérations des rebelles. Depuis une semaine environ il y eut plusieurs batailles sanglantes dans cette région.

Des gains importants

Bien que les renseignements qui parviennent au sujet des batailles entre les troupes nationalistes et les forces révolutionnaires soient fort incomplets, on prétend que le gouvernement central a fait des gains importants depuis quelques jours et que les troupes rebelles seraient sur le point d'abandonner Fou-Tchéou, capitale de la révolution.

On ajoute même que les représentants du régime révolutionnaire auraient reçu instruction d'emballer leurs effets et de se tenir prêts pour le départ, aussitôt que la 19e armée se verra obligée de retraiter.

Dans les cercles diplomatiques, d'autre part, on prétend que le gouvernement révolutionnaire de la province de Foukien tomberait aujourd'hui même.

Enfin les autorités navales de Shanghaï annoncent qu'un corps de marins ont atterri ce matin à Amoy et qu'ils ont occupé cette ville, qui est l'un des principaux centres de la révolution et qui venait d'être évacuée par les rebelles.

L'armée qui défendit Shanghaï se rebelle

Nankin, Chine, 10—L'unité militaire la plus fameuse de toute l'armée chinoise, la fameuse 19e armée, est devenue rebelle. Elle combat actuellement avec férocité contre toutes les troupes combinées du général Chiang-Kai-Shek pour qui elle se battait avec autant de courage il y a deux ans pour la défense de de Shanghaï.

Elle combat toujours sous la direction du même chef, le général Tsai-Ting-Kai, jeune homme à l'air nonchalant qu'on prendrait plutôt pour un poète que pour un soldat. Le général a les mains blanches et les doigts effilés; ses manières, comme sa voix sont douces; il fait ses délices de la lecture des classiques chinois. Et cependant, avec un courage infatigable et des méthodes énergiques d'entraînement, il a fait de la 19e armée la meilleure unité militaire chinoise.

La décision au sujet d'Insull est irrévocable

"L'ordre d'expulsion est final," déclare le ministre des Affaires étrangères.

Londres, 10. — Le ministre des Affaires étrangères de Grèce, M. Dimitri Maximos, a déclaré, au cours d'une entrevue exclusive à la "Presse Associée", que la décision de son gouvernement au sujet de l'expulsion de Samuel Insull le 31 janvier était finale et irrévocable. Insull est recherché par les autorités américaines pour répondre à de multiples accusations de fraude à la suite de la faillite sensationnelle de ses compagnies d'utilités publiques.

Insull s'installa en Grèce avec un permis de résidence de la police. Ce permis doit être renouvelé tous les six mois. Les autorités ont refusé de renouveler le permis, quoique les tribunaux de Grèce eussent appuyé Insull lorsqu'il combattit l'extradition demandée par les Etats-Unis.

Insull en a appelé de la décision des autorités grecques, mais M.Maximos croit que les tribunaux renverront cet appel sommairement. "Les autorités doivent exécuter les ordres du ministère de l'intérieur, M. Metaxas, qui a décidé qu'Insull devait quitter la Grèce", a-t-il dit.

Il est fort possible que Samuel Insull cherche à se réfugier en Turquie. Cette possibilité a même été discutée par les autorités. Cependant, de hauts fonctionnaires ont affirmé qu'Insull devra être muni d'un passeport pour pénétrer dans l'ancien empire ottoman. "Autrement, il reprendra immédiatement le chemin d'où il viendra", a-t-on affirmé.

M. Martin-J. Insull

Toronto, 10. — Le juge Charles Garrow a annoncé hier qu'il rendra bientôt jugement dans l'appel de Martin-J. Insull, le célèbre magnat des utilités publiques de l'Illinois, qui combat l'extradition réclamée par le comté de Cook, dans l'Illinois.

2,398 personnes ont passé la nuit dans les refuges locaux

La nuit dernière, 2,398 sans-asile ont couché dans les refuges de Montréal: 598 au refuge Meurling; 372 au refuge de la Croix Rouge, 298 au refuge S.-Jean-Baptiste, 424 au refuge catholique de la rue Belmont et 706 au refuge du Montreal Relief, rue des Inspecteurs. Sauf en ce dernier endroit, où 94 lits n'étaient pas occupés, et au refuge Meurling, où l'on comptait 110 lits vacants, tous les refuges étaient remplis, hier soir.

Il faut noter que, proportionnellement, c'est au refuge Meurling qu'on a hébergé le moins de sans-gîte, et cela s'explique. Il est défendu à ceux qui ont en poche plus de 25 cents, d'y coucher; et comme ceux qui vont coucher à ce refuge doivent prendre une douche en arrivant et se soumettre à une perquisition, personne ne peut rien cacher. Ceux qui ont de l'argent vont coucher ailleurs.

Le tribunal entendra lady Gordon chez elle

On a continué à exposer la question des finances de la firme Georgette Incorporée, hier, devant le juge J.-O. Lacroix, au procès de Georges Durand, 1438, rue Sherbrooke-ouest, accusé d'avoir, du 1er février au 28 septembre 1933, volé une somme totale de $20,000 à la firme précitée dont lui et sa femme étaient les propriétaires conjoints.

L'instruction de ce procès a été ajournée à samedi prochain, alors que le tribunal se transportera à la demeure de lady Gordon, pour entendre le témoignage de cette dernière qui aurait été une cliente de Georgette Incorporée. Lady Gordon sera entendue comme témoin de la Couronne. Le greffier de la Cour des sessions, Me A. Hurteau, Me Antoine Senécal, avocat de la Couronne, Mes Lucien Gendron et Louis Fitch, avocats de la poursuite privée, ainsi que Me Harry Budyk, avocat de l'accusé, accompagneront le juge Lacroix. Lady Gordon ne peut actuellement se rendre en Cour à cause de son âge et du mauvais état de sa santé.

Panchen Lama veut revenir

A cette fin il s'adresse au gouvernement nationaliste à Nanking.

Nanking, 10.—L'intention de Panchen Lama, ancien chef spirituel du Tibet boudhiste, en vue de rentrer en possession de ses domaines perdus à la suite de la mort, le mois dernier, de Dalai Lama qui l'exila, est contenue dans une dépêche de Pailingmiao. Le chef déposé, qui a été malade dernièrement dans son exil en Chine, a fait parvenir une communication au gouvernement nationaliste de Nanking lui signifiant son désir de se rendre là afin de discuter la possibilité de reprendre la direction du Tibet.

On croit qu'il pourra effectuer le voyage à temps pour s'y trouver lors du congrès du parti nationaliste, le 20 du courant. Il sera probablement escorté de moines habillés de manière pittoresque.

En 1924, Dalai Lama, chef temporel de la nation, accusa Panchen Lama de comploter avec des puissances étrangères, le fit exiler et usurpa ses prérogatives comme dictateur spirituel.

La nouvelle est un moyen de propagande

New-York, 10. — Louis Wiley, gérant d'affaires du "New-York Times", a déclaré hier que les activités de la Société des nations ont été enrégistrées au jour le jour dans les journaux, durant les 15 dernières années.

"Une campagne délibérée de propagande nuit à toute cause", ajouta M. Wiley. "La meilleure façon d'obtenir les faveurs populaires est de publier des nouvelles qui ne peuvent être ignorées. Les journaux désirent toujours des nouvelles; c'est pour cela qu'ils sont toujours soupçonnés de propagande.

Réorganisation projetée de certains ministères

(Du correspondant de la PRESSE)

Ottawa, 10. — L'intention du gouvernement est de faire des changements dans plusieurs ministères, la réorganisation comprenant l'intérieur, l'immigration, les chemins de fer et les travaux publics, mais rien de définitif ne sera fait maintenant. Ce sera, croit-on, pour la fin du terme du présent Parlement. En attendant une réorganisation générale, des changements plus ou moins importants seront faits dans certaines parties de l'administration fédérale, d'ici quelques mois.

La conférence interprovinciale, qui sera tenue, la semaine prochaine, à Ottawa, aura un grand effet sur le programme du gouvernement fédéral, en ce qui concerne la construction. On prête au gouvernement l'intention de se lancer dans des entreprises publiques pour une cinquantaine de millions de dollars. Il y a aussi le projet de canalisation du St-Laurent à l'horizon, mais rien à ce sujet ne sera fait avant qu'une décision définitive n'ait été prise par les Etats-Unis.

Québec organise un grand tournoi aérien

(Du correspondant de la PRESSE)

Québec, 10. — Un grand tournoi aérien aura lieu à Québec le 24 juin prochain. Plus de 75 avions évolueront au-dessus de la ville. Le comité d'aviation de la chambre de Commerce, qui a charge de l'organisation d'une partie de cet événement, rencontrera, ces jours-ci, M. George-S. Ross, secrétaire de l'Aeronautical Association of Canada, pour préparer définitivement le programme. Le comité demandera aux autorités fédérales certaines améliorations au terrain d'atterrissage à Parc Gomin.

La grève du lait se poursuit ardente



Tandis que se poursuivent les négociations pour mettre fin à la grève du lait dans le district de Chicago, des dépradations ont été signalées hier soir. M. Walter-M. Singler a annoncé que les 18,000 membres du pool continueront d'empêcher le lait d'arriver à Chicago. On signale des désordres à Wadsworth, à Milwaukee, Itasca, où des convois ont été arrêtés et vidés et des camions renversés avec leur provision de lait. Don Geyer, chef du mouvement d'embargo a donné sa démission comme secrétaire et gérant de l'Association du lait pur, déclarant qu'il veut se ranger du côté des grévistes qui font tout pour la grève. On voit sur cette photo les grévistes à l'oeuvre sur un camion rempli de lait.

Une loterie nationale en faveur du chômeur

L'hon. sénateur Arthur Marcotte expose à la "Presse" comment Ottawa pourrait et devrait l'organiser sans frais, pour créer du travail.

C'est au Club Canadien. Plusieurs membres discutent entre eux. La conversation se poursuit sur un ton amical. Dans un coin reculé du grand salon, des politiques parlent de remèdes à apporter à la crise et tout particulièrement à la question épineuse du chômage. Les uns préconisent ceci, les autres, cela. Un de nos rédacteurs surprend cette conversation et il aperçoit l'hon. Arthur Marcotte, sénateur de Ponteix, Saskatchewan.

Monsieur le sénateur, lui demande notre rédacteur, la question des loteries préoccupe actuellement l'opinion publique, pourrait-on connaître votre opinion sur le sujet?

"Je suis en faveur d'une loterie"

— Mais, mon ami, je suis en faveur d'une loterie et je veux bien vous dire pourquoi. C'est la question du jour, le sujet de discussion. On en parle partout: au cercle, dans la rue, à la maison. Chacun y va de sa suggestion, élabore un projet, émet une ou plusieurs idées. Les journaux nous annoncent que le premier ministre Taschereau doit en parler à la convention interprovinciale, la semaine prochaine, à Ottawa. La question est donc toute d'actualité.

— D'abord un souvenir agréable de l'ancienne loterie des beaux-arts. Je descendais un matin, il y a plusieurs années, la rue Saint-Laurent, en compagnie d'un autre étudiant en droit. En passant devant les bureaux de la loterie mon compagnon me demanda si j'avais acheté un billet. Non, répondis-je, mais si tu le veux, j'achète un billet et je te parie que je gagne un lot.

— Tenu, fait mon copain.

— J'achète un billet et la semaine suivante, je gagnais une peinture qu'on me paya tout de suite dix dollars.

— Que fait un étudiant à qui pareille bonne fortune arrive? Le même soir, nous étions six à célébrer les bienfaits d'une loterie. Le lendemain matin, l'ami Jos. Monette, nous donnait en vers rimés avec son talent si remarquable, la solution d'un problème qui l'avait troublé toute la nuit:

— Comment une bouteille emplit six cruches?

— C'était le beau temps, mon ami. Demandez-le à l'ami Bruno Wilson.

— Mais revenons à notre sujet.

— On se rappelle que le Sénat a par deux fois donné son opinion sur des projets de loteries. Le premier bill présenté il y a deux ans, fut défait par quelques voix, mais l'an dernier, une pareille mesure fut votée par la Chambre haute pour être ensuite annihilée aux Communes. J'ai voté pour les deux mesures, admettant le principe, mais n'aimant guère la méthode de mise en vigueur.

— Il est peut-être intéressant d'énumérer brièvement les objections présentées au Sénat par ceux qui s'opposaient aux bills.

— Passons légèrement sur ce que l'on appelait le principe immoral des loteries. Ceci est une affaire de conscience et conséquemment de liberté personnelle; il ne faut donc pas la discuter.

— On disait que si l'on accordait à telle ou telle province le droit d'établir une loterie, les autres provinces auraient le même privilège. Certaines institutions voudraient aussi leur loterie, surtout celles ayant pour but la charité sous toutes ses formes, l'instruction, la culture des beaux arts. Sous peu on aurait eu multiplicité de loteries, concurrence et sollicitations effrenées.

— Les dépenses d'administration auraient été énormes et les profits eussent passé en dépenses d'annonces, de vente, de perceptions, de salaires, etc. En plus, il y avait le danger toujours constant de fraudes possibles.

—On admettra que plusieurs de ces raisons avaient de la valeur.

Une grande importance

— Personnellement, j'attache une grande importance au côté dépenses. En effet, multipliez les loteries (vous ne pourriez légitimement refuser ici ce qui serait accordé ailleurs) et tout de suite vous avez différentes administrations en lutte les

A SUIVRE SUR LA PAGE 19

Les premières motions à l'assemblée législative

(Du correspondant de la PRESSE)

Québec, 10. — Les deux premières motions pour production de documents ont été présentées l'une par M. Guertin, l'autre par M. Laurent Barré. Dans sa motion, M. Guertin demande que la Chambre prenne des mesures pour appliquer la loi des pensions de vieillesse dans la province. Il invite le gouvernement à présenter la législation nécessaire durant cette session.

M. Barré demande au gouvernement d'instituer un régime d'assurance aux mères nécessiteuses sans délai et invite aussi le gouvernement à présenter dès cette session la législation nécessaire.

L'Ile Perrot a réélu ses trois conseillers

M. Raoul Daoust, officier-rapporteur pour l'appel nominal dans la municipalité de l'Ile Perrot, nous annonce à midi et demi que les trois conseillers sortant de charge ont été réélus par acclamation. Il n'y aura donc pas d'élection à cet endroit. Les conseillers réélus sont: MM. Sylvio Leduc, Godfroy Scraire et Joseph Peladeau.

Les résultats de la nomination dans la paroisse de la Côte-de-Liesse; de la paroisse de Saint-Laurent; de la paroisse de Pointe-Claire; de la municipalité de la Côte Saint-Luc et de la paroisse de Sainte-Anne-de-Bellevue ne sont pas connus au moment où nous mettons sous presse.

5 personnes sauvées de l'asphyxie par M. Temple

A 11 h. 35, hier soir, M. L.-M. Temple, chef de l'équipe de sauvetage de la Montreal Light, Heat and Power Consolidated, était alerté au No 4039, rue Dorion où M. P. Papillon, 35 ans; sa femme, 34 ans, et leurs trois enfants: Roger, 16 ans, Marcelle, 11 ans et François, 7 ans, souffraient d'asphyxie par l'oxyde de carbone se dégageant d'une fournaise à charbon. M. Temple travailla plus d'une heure pour ranimer les victimes qui ne furent pas transportées à l'hôpital. Leur état n'est pas grave.

Action en dommages contre 2 détectives

Une action au montant de $10,215 vient d'être instituée contre les sergents-détectives O'Neil et P. Lefebvre par Lawrence-George Hood, qui se plaint d'avoir été arrêté faussement par les deux agents de police.

Des procédures similaires ont été déjà prises contre la ville de Montréal.

Kingsford-Smith encore en lice

Sydney, Australie, 10. — Sir Charles Kingsford-Smith, fameux as australien prendra part à la course Londres-Melbourne l'an prochain. Cette épreuve d'endurance sera tenue pour commémorer le centenaire de l'Etat de Victoria. On sait que Kingsford-Smith a reçu du gouvernement une bourse de $15,000 pour l'établissement de son record pour pilote seul, de la distance Angleterre-Australie en 7 jours, 4 heures et 45 minutes. Quelques jours plus tard le lieutenant-capitaine T.-P. Ulm avec deux passagers abaissa ce record à six jours, 17 heures et 45 minutes.

Barbara voyagera tout à fait seule

Elle partira demain pour le Japon et son mari part aujourd'hui.

(Service de l'United Press, spécial à la "Presse")

Seattle, 10. — Il ne manque qu'un choeur pour faire des apparitions soudaines du prince Alexis Mdivani un opéra-bouffe. Le prince est arrivé à Seattle en taxi avec sa suite, hier.

San Francisco, 10. — Barbara Hutton, héritière millionnaire et "petite princesse" dont la lune de miel fut interrompue à Los Angeles se fait maintenant à l'idée d'avoir à traverser l'océan Pacifique seule. Elle retrouvera son mari à Yokohama, Japon.

Mdivani s'embarque en effet aujourd'hui à bord du "Hikawa Maru", fuyant l'officier de la loi qui veut lui servir un subpoena. Barbara partira demain, seule dans la suite royale réservée par le jeune ménage à bord du "Tatsuta Maru". Le prince a pris une avance considérable sur l'officier de la loi et a fait une partie de son voyage de fuite à bord d'un avion. M. Owen a mission d'interroger le plus jeune des trois frères sur un prétendu prêt que lui firent ses frères. Ceux-ci sont d'ailleurs entre les mains de la justice.

Le défendeur refuse de ratifier la vente

L'hon. juge Fortier, de la Cour supérieure, a entendu ce matin une action en passation de titre instituée par M. J.-A. Tremblay contre M. O.-A. Bégin, en sa qualité de fiduciaire des obligations de la Laurentian Water and Power Company, une compagnie d'énergie hydro-électrique qui dessert Mont-Laurier et les environs.

Le montant en jeu est de $65,000. D'après le demandeur, le défendeur refuserait de sanctionner la vente de l'actif de la Laurentian, laquelle aurait été cependant approuvée par l'assemblée des obligataires tenue le 24 août dernier.

Le défendeur prétend pour cause de son refus, que cette vente n'a pas été approuvée par la majorité des obligataires tels que l'exigent les deux derniers actes de fiducie. Le demandeur prétend de son côté que la vente est avantageuse aux habitants de Mont-Laurier et des environs.

La Banque Canadienne Nationale intervient au nom d'un groupe d'obligataires pour s'opposer à la vente.

MM. Bell et DesRoches étaient absents, le 23

M. Joseph Monette, commissaire municipal des travaux publics, nous faisait à midi la déclaration suivante:

"Vous avez expliqué, dans la "Presse" d'hier, que seuls MM. Gabias, Legault et moi-même avions adopté, au comité exécutif, le projet de règlement relatif aux postes d'essence. C'est absolument vrai. Cependant, je tiens à dire que M. Bell était absent, à New-York, et que M. DesRoches, pour des raisons que j'ignore, n'était pas présent à la séance du 23 octobre 1933, lors de l'adoption du projet de règlement par le comité exécutif".

France-Canada NOUVELLES D'ACTUALITE

Prochaine séparation

(Service de la Presse Associée française, spécial à la "Presse".)

Paris, 10. — M. Grumbach, ex-député du Haut-Rhin dont les tendances néo-socialistes sont bien connues, est resté jusqu'ici dans les rangs de l'ancien parti, mais il est probable qu'il ne tardera pas à s'en séparer avec éclat.

Le 52e gouvernement

(Service de la Presse Associée française, spécial à la "Presse".)

Paris, 10. — Le nouveau cabinet Chautemps est pour l'huissier Chelle, du ministère de l'Intérieur, le 52e gouvernement que ce fonctionnaire voit se constituer depuis qu'il est dans l'administration. C'est un record. A l'heure de sa retraite, si l'huissier Chelle a l'intention d'écrire ses "Mémoires" elles seront farcies d'anecdotes piquantes ..

Délégation à Québec des unions internationales

La délégation ouvrière, chargée de soumettre au gouvernement provincial de Québec, les demandes des unions internationales, en matière de législation, sera reçue par le premier ministre et ses collègues, le mardi, 23 courant, à 11 h. a.m. à l'édifice du Parlement. Telle est en substance, l'invitation qui a été reçue de l'hon. L.-A. Taschereau, cet avant-midi, au bureau des unions internationales, 7 Craig est, par M. Jos. Pelletier, secrétaire du Conseil des métiers et du travail de Montréal.

Les représentants des unions et autres corps affiliés à ce Conseil, devront se tenir prêts à se rendre à l'invitation faite par le premier ministre de notre province.

Cette délégation sera conduite par M. L.-A. Beaudry, président du comité provincial de Québec, et comprendra, croit-on, une centaine de délégués.

Marinus van der Lubbe a été décapité

Il n'a pas prononcé un mot depuis son éveil jusqu'à la chute du couperet.

Indignation hollandaise

(Service de la Presse Associée)

LEIPZIG, Allemagne, 10. — (Par J.-A. Bouman). — Marinus van der Lubbe, maçon hollandais âgé de 24 ans, a été décapité aujourd'hui pour avoir incendié le Reichstag en février dernier. Il a plusieurs fois reconnu qu'il avait allumé le feu mais il a toujours refusé de dire qu'il eut des complices. Van der Lubbe avait été condamné à mort le 23 décembre; les quatre communistes jugés avec lui ont été acquittés.

Le gouvernement hollandais essaya vainement de faire diminuer la sentence imposée à van der Lubbe. Tard hier soir, le gouverneur de la prison de Leipzig informait van der Lubbe que la justice suivrait son cours et cette nouvelle ne tira pas le Hollandais de la stupeur dans laquelle il resta plongé pendant presque toute la durée du procès.

Le jeune maçon resta silencieux quand on lui demanda s'il désirait être assisté par un ministre du culte ou s'il avait quelque voeu à formuler.

A 7 heures 25 ce matin, le tintement de la cloche de la prison annonçait qu'un homme subissait la peine capitale.

Un condamné absolument silencieux

A 6 heures, le geôlier entra dans la cellule de van der Lubbe pour l'avertir que sa dernière heure était arrivée. Sans dire un mot, le jeune homme se leva; on le rasa et le gouverneur l'emmena dans la cour où se trouvaient le procureur de l'Etat Werner, plusieurs médecins et 12 citoyens de bon renom comme le veut la loi.

Sans manifester la moindre émotion, van der Lubbe écouta la lecture de la sentence; il secoua la tête quand on lui demanda s'il avait quelque chose à dire. Herr Werner dit alors: "Je vous livre à l'exécuteur". Ce dernier, Herr Goebler, de Madgebourg, portant l'habit de soirée et des gants toucha van der Lubbe à l'épaule. Le jeune Hollandais monta docilement sur l'échafaud où on l'attacha. Herr Goebler pressa un bouton, la tête roula dans le panier de sciure de bois. En 30 secondes tout était fini.

Hambourg, 10. — Rudolf Lindau, qui tua l'inspecteur de police Peroke dans une embuscade le 27 août 1931, a été décapité aujourd'hui.

La Hollande indignée

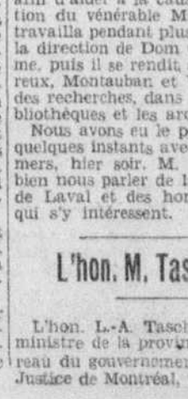
(Service de la Presse Associée)

Amsterdam, Hollande, 10. — Un mouvement d'indignation s'est manifesté chez divers éléments de la population aujourd'hui quand on a appris l'exécution du jeune maçon hollandais Marinus van der Lubbe. Les citoyens ont été surpris parce que l'on croyait que le président von Hindenburg commuerait la sentence à la suite des représentations faites par le gouvernement hollandais à la demande de la reine Wilhelmine.

Des observateurs disent que l'attitude officielle sera que le gouvernement allemand restait dans la limite de ses droits légaux en exigeant la peine capitale et que le gouvernement hollandais ne fera rien de plus.

Mme E.-Z. Massicotte meurt âgée de 65 ans

Mme (Alice Godin) Massicotte, femme de M. E.-Z. Massicotte, conservateur des archives de la Cour supérieure, est morte hier à l'hôpital Notre-Dame, à la suite d'une maladie qui durait depuis plusieurs semaines.



La défunte était bien connue à Montréal, particulièrement dans les cercles artistiques et littéraires. Elle était âgée de 65 ans.

Née à Trois-Rivières en 1868, fille d'un marchand éminent de l'endroit, M. Philippe Godin, elle fit ses études aux Ursulines et épousa M. Massicotte en 1899. Musicienne et écrivain, elle rédigea sous le pseudonyme de Madame Andrée, la page féminine du "Monde Illustré" que dirigeait alors son mari. Lui survivent son mari; un fils, M. Jean Massicotte, professeur à l'école préparatoire des Beaux-Arts; une fille, Mlle Suzanne Massicotte, et une soeur, Mlle Amélie Godin.

Les funérailles auront lieu vendredi prochain à 8 heures en l'église Sainte-Cunégonde.

La béatification de Mgr de Laval

(Du correspondant de la PRESSE)

Québec, 10. — Les prêtres du séminaire ont salué ces jours derniers, le retour d'Europe de leur confrère, M. l'abbé Georges-Edouard Demers, parti il y a un an pour Rome, où, à la demande du cardinal Villeneuve, afin d'aider à la cause de béatification du vénérable Mgr de Laval. Il travailla pendant plusieurs mois sous la direction de Dom Quentin, à Rome, puis il se rendit à Amiens, Evereux, Montauban et Versailles, faire des recherches, dans les grandes bibliothèques et les archives.

Nous avons eu le plaisir de causer quelques instants avec M. l'abbé Demers, hier soir. M. Demers voulut bien nous parler de la cause de Mgr de Laval et des hommes éminents qui s'y intéressent.

L'hon. M. Taschereau

L'hon. L.-A. Taschereau, premier ministre de la province, sera au bureau du gouvernement, au Palais de Justice de Montréal, vendredi matin.

SUR LA SCÈNE DE L'ACTUALITÉ



M. ROBERT-J. MAGOR qui succédera le 30 janvier prochain à M. Henry-W. Morgan comme président du Board of Trade de Montréal. (Croquis d'un dessinateur de la "Presse").

Au fil de l'heure

NE A QUEBEC...

Lorsqu'un livre se vend, se lit, a du succès, devient, en pleine saison sportive, l'objet des conversations, orientées d'ordinaire vers des soucis d'un ordre moins spirituel, et cela avant même que la critique, celle des bûcherons qui jugent avec leurs biceps comme celle des ramoneurs qui noircissent machinalement tout ce à quoi ils touchent, ait eu à le vanter ou à le déprécier, c'est un signe favorable, un indice que l'auteur apporte quelque chose de nouveau, de propre, qu'il répond à un besoin, comble une lacune. J'ignore de combien d'ouvrages notre public s'est ainsi engoué dès leur publication, mais je suis très heureux que sa curiosité l'ait aussi bien servi quand elle l'a porté d'instinct vers la vie de Louis Jolliet qu'un compatriote à nous, Alain Grandbois, vient de publier à Paris sous le titre de "Né à Québec...".

Il y a à la vogue de ce récit maintes bonnes raisons. La première en est, à coup sûr, le sujet. Connaissant mal notre histoire, la connaissant mal parce qu'elle nous fut mal enseignée (l'est-elle beaucoup mieux aujourd'hui?), nous sommes toujours étonnés d'en découvrir l'intérêt et le pittoresque. Or, c'est précisément là l'aspect inusité, trop peu connu, qu'en fait ressortir le livre de M. Grandbois. Rompant avec la tradition scolaire qui ne sait extraire du passé qu'une pénible nomenclature de dates et de noms, ou encore une apologie de toutes nos faiblesses, l'auteur voit ici plus large, saisit le relief des événements, coordonne les faits, avec une exactitude que je laisse aux spécialistes le soin de mesurer, nous donne à chaque page le sentiment très net de la réalité.

Narration si vivante, que c'est à sa fluidité, sa clarté en même temps que son entrain qu'elle doit sûrement d'avoir tout de suite plu. Un beau sujet sans doute que l'aventureuse existence du découvreur du Mississipi, mais plein d'embûches, tant il invite à la déclamation, à la rhétorique. Il faut savoir gré à M. Grandbois de nous en avoir épargné le poids, d'aller à l'essentiel, de respecter partout la mesure comme en témoigne son récit du combat du Long Sault. Livre alerte, plein de sante, sans longueurs malgré ses nombreuses digressions, surtout sans prétentions doctrinales.

Il y a, enfin, une troisième raison qui explique l'accueil sympathique dont il a été l'objet, et c'est la qualité de son style. Ecriture nerveuse, elliptique, concise; suprême hommage, écriture française. S'adressant au public français et non au public d'une province française, fût-elle la nôtre, M. Grandbois n'a pas cru nécessaire, pour affirmer ses origines ethniques, sa filiation intellectuelle, de recourir aux archaïsmes, aux canadianismes et aux incorrections grammaticales qui constituent le cachet de la majeure partie de notre littérature. Il a voulu être compris de tous et il le sera.

A qui aime les lettres, à qui se réjouit du succès des siens quand, comme c'est le cas ici, il s'obtient sans le tam-tam de l'amitié ou de la publicité, "Né à Québec" apportera une lecture agréable, nourrie, instructive, une image de la Nouvelle-France d'un dessin et de couleurs tels qu'on ne lui en connaissait pas jusqu'ici.

TURC.

Autre plainte contre le tarif

(Du correspondant de la PRESSE)

Ottawa, 10. — La "Silk Association of Canada", de Toronto, demande la revision du tarif douanier en ce qui concerne la soie artificielle. Cette requête sera étudiée avec une autre du même genre par la commission du tarif dans quelques jours

A la radio ce soir et demain

Mercredi

CKAC 410.7-730

4 h. 30—Les cours à la fermeture de la Bourse de Montréal et de New York.

4 h. 45—Les Fils de Carillon.

5 h.—Le Théâtre des petits sous la direction de Mlle Camille Bernard:

"Romance" Mendelssohn
Mlle Marie-Jeanne Julien, pianiste.
"La légende des trois Rois Mages" (récitation)
Paul-André Roussel
"Bourrée" Février
Marie-Jeanne Julien, pianiste
"Mlle Etourneau" (monologue)
Georgette Castran
"Si j'étais roi, si j'étais reine" (duo)
Françoise Cofsky
Paul-André Roussel
"Noël moderne"
Madeleine Achard
"Prélude" de Schutt
Jeanne Julien, pianiste.
"La première dent du petit Jésus"
Thérèse Poitras

5 h. 30—Le programme du foyer par l'orchestre Romano, Sébastopol et sa femme.

"Patrouille chinoise" Fliege
"Babillage" Gillet
"Marcheta" Schertzinger
"Suspiros" (tango milonga) Semis
"Just to linger in your arm" Arnold
"Lili, ma P'tit' Lili" Gavel
"The Midshipman's March"

6 h. 15—Les grands maîtres de la musique.

6 h. 30—Le programme Lormel.

6 h. 45—Chansons françaises.

7 h. 02—Le programme Vichy-Suprême.

7 h. 15—Chant par la Belle Dow.

7 h. 30—Le trio de concert du Queen's.

7 h. 45—Musique de danse de Maurice Meerte.

8 h.—"Allo Paris".

8 h. 30—Programme d'Albert Spalding, violoniste, de Conrad Thibault, baryton:

"I'm Falling in Love with Someone" Herbert
Conrad Thibault et orchestre
"Londonderry Air" Kreisler
Albert Spalding et orchestre
"Oh, Miss Hannah" Deppen
Conrad Thibault et orchestre
"Finale du Concerto" Mendelssohn
Albert Spalding et orchestre
"From the Land of the Sky-Blue Water" Cadman
Conrad Thibault et orchestre
"La plus que lente" Debussy
Albert Spalding et orchestre
"The Glory Road" Wolfe
Conrad Thibault et orchestre

9 h.—Le programme du Téléphone Bell.

La troupe de la Cie de Téléphone Bell dramatisera la fuite romanesque et le mariage de l'hon. John Sandfield Macdonald à Saratoga, N. Y., durant la révolte de 1837. Cet épisode révèle un chapitre peu connu de la vie du célèbre homme d'Etat qui fut premier ministre du Canada de 1862 à 1864. Il s'imposa à l'attention publique dans le Haut-Canada comme chef du parti réformiste, puis comme solliciteur général et procureur général. En 1867, il était appelé à former le premier gouvernement de l'Ontario qu'il dirigea jusqu'en 1871. L'orchestre Blue Bell, sous la direction de Charles Kramer, et Allan Burt, baryton, feront les frais du programme musical.

9 h. 30—Récital de M. Benoit Poirier, organiste à Notre-Dame.

"Prélude et Fugue" Bach
"Andante" Vierne
"Noël" d'Aquin
"Marche des Rois Mages" Dubois
(sur demande spéciale)

10 h.—Ovila Légaré et sa troupe.

10 h. 30—Les actualités Melchers.

10 h. 31—Causerie sur les sports.

10 h. 36—Programme Mus-kee-kee.

11 h.—Le reporter Roxy.

11 h. 05—Programme du C.B.S.

11 h. 15—Musique de danse.

1 h.—Fin des émissions.

CHLP, 267-1120

LA PATRIE

Soirée

5 h. 30—Variétés.

6 h.—Bourse des mines.

6 h. 30—L'heure de prospérité.

7 h. 30—La Fédération des ouvriers du Canada.

7 h. 45—Laure Choquette.

8 h.—Variétés.

8 h. 15—Causerie par Madeleine.

8 h. 30—Geo. Sims et son orchestre.

9 h.—Autour d'un mystère.

9 h. 30—Récital d'orgue de l'église Notre-Dame.

10 h.—Orchestre de danse de chez Kraussmann.

10 h. 30—Meunier Du Sylva, pianiste.

11 h.—Musique de danse du Lion d'Or.

11 h. 30—Musique de danse de Maurice Meerte.

CFCF, 500—600

6 h.—Heure du crépuscule.

6 h. 30—Programme de chant.

6 h. 45—Cotes de la Bourse.

7 h.—Renseignements.

7 h. 15—L'espagnol simplifié.

7 h. 30—Récital d'orgue.

8 h.—Bert Lahr et George Olsen.

8 h. 30—Musique de danse.

9 h.—Programme musical.

9 h. 30—Sous les ponts de Paris.

10 h.—Musique de danse.

10 h. 30—Orchestre symphonique.

11 h.—Nouvelles.

11 h. 15—Soliste.

11 h. 30—Orchestre.

CRCM, 327.9—910

6 h. 30—Nouvelles—français.

6 h. 30—Programme des enfants.

7 h.—Edgar Herring, xylophoniste.

7 h. 15—Mary Morgan.

7 h. 30—Théâtre radiophonique.

8 h.—"The Screnaders".

8 h. 25—Concert.

1 h.—"Une heure près de vous".

10 h. — "Echoes from the Old World".

10 h. 38—Orchestre.

11 h.—"Variétés". — Orchestre et soliste.

Jeudi

CKAC 410.7-730

Matinée

7 h. 45—Marches populaires.

8 h.—Le programme Shirriff.

8 h. 30—"Entre vous et moi".

9 h.—"Eton Boys" (C.B.S.)

9 h. 15—Chansons françaises.

9 h. 30—In the Luxembourg Gardens.

9 h. 45—Les reines du clavier.

10 h.—Bill et Ginger.

10 h. 15—Musique militaire.

10 h. 30—Température et ouverture de la Bourse.

10 h. 45—Mélodies.

11 h.—Récital d'orgue.

11 h. 15—Xylophone.

11 h. 30 — Programme Mus-Kee-Kee.

Après-midi

12 h.—L'heure ensoleillée.

12 h. 30—Pianologue.

12 h. 45—Cours de la Bourse.

1 h.—Causerie agricole de l'U.C.C.: "L'agriculture", par M. T. Belzile.

1 h. 15—Lunch du club Kiwanis.

2 h.—Récital d'orgue.

2 h. 30 — Programme Mus-Kee-Kee.

3 h.—"Metropolitan Parade" (C.B.S.)

3 h. 30—Chansons françaises.

3 h. 45—Curtis Institute of Music.

4 h. 30—Bourse.

4 h. 45—Récital d'artistes.

5 h.—Symphonie.

5 h. 15—Orchestre (C.B.S.)

5 h. 30—Le programme du foyer.

Soirée

6 h. 15—Mélodies du soir.

6 h. 30—"The Captivators" (C.B.S.)

6 h. 45—Les artistes célèbres.

7 h.—Programme Roger-Gallet.

7 h. 15—La Belle Dow.

7 h. 30—Le bonhomme au sable.

7 h. 45—Le pharmacien du coin.

8 h.—La demi-heure théâtrale du Dr J.-O. Lambert.

8 h. 30—Par-dessus les toits.

8 h. 45—A la Savate fa-si-la-si-re. little.

9 h.—Programme Neilson.

10 h.—Le vin S.-Georges.

10 h. 15—Les maîtres du piano.

10 h. 30—Actualités Melchers.

10 h. 31—Dans le domaine des sports.

10 h. 36—Le programme Mus-Kee-Kee.

11 h.—Le reporter Roxy.

11 h. 05—Mack Warnour (C.B.S.)

11 h. 15—Musique de danse.

1 h.—Fin des émissions.

CHLP, 267-1120

LA PATRIE

Matinée

9 h.—Chansons françaises.

9 h. 30—Musique de danse.

9 h. 45—Extraits de comédies musicales.

10 h.—Opérettes.

10 h. 30—Musique de danse.

11 h.—Musique classique.

11 h. 30—Le système moderne de radiodiffusion.

Après-midi

12 h.—Programme "Pour vous mesdames.

1 h. 01—Emission du Café "La Patrie".

1 h. 15—Cours de la Bourse.

Soirée

5 h. 30—Variétés.

6 h.—Bourse des mines.

6 h. 30—L'Heure de la prospérité.

7 h. 30—La Fédération des ouvriers du Canada.

7 h. 45—Madame X.

8 h.—La Palestre du National.

8 h. 15—"Piccadilly Twenty Dizzy Fingers".

8 h. 30—"Playhouse of the air".

9 h.—Programme musical de la Living Room Furniture.

9 h. 30—Orchestre.

10 h.—Récital d'harmonica.

10 h. 30—Musique de danse du Samovar.

11 h.—Nocturne.

11 h. 30—Musique de danse de Maurice Meerte.

11 h. 45—Mélodies.

CFCF, 500-600

Matinée

8 h.—Airs populaires.

8 h. 15—Récital d'orgue.

8 h. 30—Cheerio.

9 h.—"Breakfast Club".

11 h.—Programme de chant.

11 h. 30—Musique de la marine américaine.

11 h. 55—Nouvelles.

Après-midi

12 h. 45—Causerie du ministère des pêcheries.

1 h. Cotes de la Bourse.

1 h. 15—Orchestre.

1 h. 30—Variétés.

1 h. 45—Orchestre de concert.

2 h. 45—"Words and Music".

3h. 30—Concert.

4 h.—Variétés.

4 h. 30—Soliste.

5 h.—Quatuor instrumental.

5 h. 30—Les aventures du Dr Doo-

5 h. 45—"Little Orphan Annie".

Soirée

6 h.—Heure du crépuscule.

6 h. 30—Programme de chant.

6 h. 45—Cours de la Bourse.

7 h.—Renseignements.

7 h. 30—Baryton.

7 h. 45—Programme commercial.

8 h.—Orchestre.

9 h.—"The Answer Lady".

9 h. 15—Musique militaire.

9 h. 30—Radio-théâtre.

10 h.—Orchestre de danse.

11 h.—Les nouvelles.

11 h. 15—"Poet Prince".

11 h. 30—Musique de danse.

CRCM, 327.9—910

6 h. 30—Nouvelles—français.

6h. 36—Roméo Jobin, ténor.

7 h.—Orchestre de concert.

7 h. 30—Conférence universitaire par M. Ed. Montpetit.

8 h.—Concert.

8 h. 15—Conférence universitaire par le professeur Alexander MacLean, de Toronto.

8 h. 30—"Musical Etchings".

9 h.—Musique militaire.

9 h. 30—"Radio Theatre Guild".

10 h.—Programme musical.

10 h. 30—Nouvelles et pronostics de la température.

10 h. 38—Orchestre de danse.

11 h.—Orchestre et soliste.

Assemblée annuelle de l'Union libérale Papineau



Groupe partiel de ceux qui assistaient, hier soir, à l'assemblée annuelle de l'Union libérale Papineau: Assis et de gauche à droite: Me Jean Tellier, aviseur légal; MM. Arthur Arcand, échevin du quartier Bourget; J.-B. Robitaille, 1er vice-président; Dr Hermas Deslauriers, député de Sainte-Marie aux Communes; Joseph Gagné, réélu président pour un cinquième terme; Victor Bédard, ex-président; Albert Lapierre, trésorier; W.-J. Paradis, secrétaire; Edouard Pharon, l'un des délégués à la fédération des clubs libéraux; H. Truchon. On remarque aussi dans le même groupe MM. Ubald Sansregret, Joseph Drolet, A. Lachapelle, Odilon Boiteau, W. Lavoie, W. Rivet, administrateur; D. Nadeau, R. Léonard et autres membres à vie. (Cliché la "Presse").

La Symphonie de New York à CKAC samedi prochain

L'orchestre symphonique de New-York, sous la direction d'Ernest Schelling, présentera un programme entièrement français, par l'entremise du poste CKAC samedi prochain de 11 à 11 h. 30 dans la matinée.

Ce sera le deuxième d'une série de concerts pour enfants au cours desquels on entendra la musique des grands maîtres du 19e et du 20e siècles.

Ce programme sera radiodiffusé à Paris sur ondes courtes et retransmis par le gouvernement français.

Deux enfants d'école de New-York, Edith Zalda Rosen, 12 ans, et Arnold Pomerantz, pianistes, feront leur début. Ils exécuteront le "Carnaval des Animaux" de Saint-Saëns. Le programme comporte de plus la "Marche Rakoczy", de Berlioz, le "Nocturne", tiré de "Fêtes", de Debussy et "Farandole", de Bizet.

L'auditoire rassemblé dans la salle Carnegie chantera l'hymne national "La Marseillaise" et Schelling lui-même présentera les pièces en anglais et en français.

S.-Viateur est protégé adéquatement contre tout danger d'incendie

Quelques journalistes ont eu l'avantage, hier, d'examiner le régime de gicleurs automatiques installés à Saint-Viateur d'Outremont.

Le système installé à Saint-Viateur d'Outremont est nommé le "système de pré-action". Il se met à fonctionner dès qu'un incendie éclate. Il déclanche une alarme automatique bien avant que le feu soit devenu assez puissant pour mettre en marche, par la chaleur, les jets d'eau. La période de temps entre le déclanchement de l'alarme et la mise en marche des jets d'eau permet à quelqu'un de localiser le foyer de l'incendie et de l'éteindre en employant un extincteur chimique ou tout autre moyen. Ainsi, tous dommages par eau sont généralement éliminés.

Cependant, que personne ne réponde à l'alarme et que l'incendie gagne rapidement du terrain, les jets se mettent à fonctionner à une certaine température et le feu est promptement éteint. Ce système est le seul qui donne l'alarme immédiatement et qui "découvre" l'incendie grâce à un dispositif ingénieux appelé "détecteur".

A Saint-Viateur d'Outremont, on a installé plus de 600 "détecteurs" ou "yeux automatiques" à tous les points stratégiques du vaste temple. En plus, 1,500 jets sont disséminés dans l'immense édifice. "Il n'y a pratiquement aucun danger qu'un incendie n'éclate dans le temple", nous faisait-on remarquer.

Un avion se vendant $700 va être bientôt fabriqué

New-York, 10. — L'avion à bon marché va devenir une réalité. Eugène-L. Vidal, directeur de l'Aéronautique au ministère du Commerce, a eu une longue entrevue avec 22 manufacturiers d'avions en vue, qui ont décidé d'appuyer son programme de construction d'avions légers et à un prix maximum de $700. Le gouvernement va contribuer au projet à même les fonds de l'Administration des travaux publics et aidera aux recherches préliminaires. L'avion devra avoir une vitesse d'atterrissage de 20 milles à l'heure. Ce sera un monoplan à ailes surbaissées bi-places. Il y aura un marché considérable pour des avions de ce genre. Actuellement on compte 7,000 avions enregistrés aux Etats-Unis mais Vidal affirme qu'il y a au moins quatre fois plus de pilotes.

Les Jeune-Canada

M. Thuribe Belzile nous communique la déclaration suivante:

"On nous a déjà demandé (et tout récemment encore), la permission de former en dehors de Montréal des groupements de "Jeune-Canada". Nous avons toujours dû jusqu'ici refuser cette permission. Quelques journaux de Québec et de Montréal ayant publié, ces jours derniers, une nouvelle à l'effet qu'un nouveau groupement de "Jeune-Canada" est en voie de formation à Québec, nous tenons à faire la déclaration suivante:

"Pour le moment, nous n'avons autorisé personne à se servir de notre nom pour constituer, où que ce soit et pour quelque objet que ce soit, un groupement quelconque. On sait d'ailleurs que notre association ayant été dûment constituée en corporation, il est illégal de se servir de notre nom, sans notre autorisation expresse, pour lancer aucune organisation.

"Cela ne veut pas dire que nous avons l'intention de toujours nous confiner dans la seule ville de Montréal. Quand les circonstances le permettront, nous serons heureux de prêter notre concours à la constitution de groupements en dehors de la métropole. Nous serons alors les premiers à en avertir le public.

LES "JEUNE-CANADA"
Par THURIBE BELZILE,
Vice-président.

Montréal, le 9 janvier 1934.

Décision concernant l'importation russe

Londres, 10. — L'hon. G.-Howard Ferguson, haut commissaire canadien à Londres, attend aujourd'hui la décision du gouvernement britannique concernant les protestations du Canada contre l'entrée du bois russe en Angleterre.

La nouvelle publiée par le "Morning Post" à l'effet que le gouvernement anglais avait décidé de réduire les contingents de bois russes de 435,000 à 300,000 "standards" est sans fondement.

Timber Distributors Limited aurait entrepris d'importer en Angleterre environ 435,000 "standards" et le gouvernement canadien aurait protesté sous prétexte que cette importation violait les accords d'Ottawa. Le bois russe est produit en vertu d'un monopole d'Etat qui n'offre pas une concurrence raisonnable.

Le Saint Coeur de Marie

Dimanche, 14 janvier à 3 h. p.m., réunion mensuelle des Gardes d'Honneur, à la chapelle du Bon-Pasteur, 104 rue Sherbrooke Est. Associés et fidèles y sont cordialement invités.

Le Saint Coeur de Marie, voici l'Arche de salut à cette époque tourmentée. Le 8 février nous en célébrons la fête solennelle. Dès maintenant préparons-y nos âmes avec ferveur et une confiance sans bornes. Une neuvaine de messes en son honneur sera célébrée du 30 janvier au 7 février, de plus, la grand'messe du 8 février sera chantée à 8 h. 30, en notre chapelle, pour tous les Associés de la Confrérie. Nos Gardes d'Honneur acceptent-ils ce cadeau spirituel comme étrennes de nouvel an?—(communiqué).

M. Joseph Gagné réélu pour une cinquième fois

Il y avait, hier soir, assemblée annuelle de l'Union libérale Papineau à laquelle les officiers sortant de charge furent tous réélus, savoir: MM. Joseph Gagné, président (pour un cinquième terme); J.-B. Robitaille, 1er vice-président; Albert Tanguay, 2ème vice-président; Albert Lapierre, trésorier; W.-J. Paradis, secrétaire; R. Labrosse, assistant-secrétaire; W. Rivet, administrateur; Me Jean Tellier, aviseur légal; MM. R. Léonard et D. Nadeau, vérificateurs; MM. Joseph Gagné et E. Pharon, délégués à la fédération des clubs libéraux de Montréal.

Le docteur Hermas Deslauriers, député de Sainte-Marie aux Communes, présida la cérémonie proprement dite des élections, assisté de M. E. Pharon, qui agissait comme secrétaire.

Invité à adresser la parole, le docteur Deslauriers a fait allusion aux travaux de la prochaine session fédéral et parlé assez longuement du projet de canalisation du Saint-Laurent auquel il a toujours été et demeure opposé.

M. Victor Bédard, président de l'Union libérale Papineau pendant plusieurs années et ancien citoyen du quartier Sainte-Marie, a parlé, quant à lui, de diverses questions intéressant tout particulièrement la partie nord de Montréal qu'il habite depuis quelques années.

M. Joseph Gagné ainsi que tous ses collègues ont tenu à remercier publiquement les membres de l'Union de leur nouveau témoignage de confiance en les réélisant, et ont promis de continuer à travailler, comme par le passé, dans "le seul intérêt de la bonne cause".

L'Union libérale Papineau a annoncé qu'elle est à organiser, pour le 25 janvier au soir, un grand euchre-dansant, qui sera sûrement un succès si les membres veulent bien s'y intéresser de concert avec leurs officiers.

L'aéro-club local va acheter un Fairchild

L'aéro-club local a décidé d'acheter un avion Fairchild "22", fabriqué aux ateliers de Longueuil. Les directeurs du club ont décidé que ce type d'avion possédait toutes les caractéristiques nécessaires pour faire un excellent avion d'enseignement et de plaisance en même temps.

D'un autre côté les fabricants de cigarettes "British Consols" se sont engagés à aider financièrement le club si les membres patronisent leur industrie.

L'avion sera muni d'un "capot" à habitacle, qui en fera pratiquement un avion à cabine pour le vol par température froide. Il est également compris que le gouvernement canadien donnera au club un autre avion quand le contrat pour l'avion Fairchild sera définitivement signé. L'escadrille du club comprendra quatre avions.

Quand votre toux est attachée, faites cette mixture chez vous

Elle économisera beaucoup d'argent!

Pas besoin de feu!

Si vous voulez avoir le meilleur remède contre la toux que l'argent puisse acheter, préparez-le à domicile. Il coûte très peu, et cependant vous obtenez le remède le plus recommandable et d'action rapide que vous ayez jamais employé. La façon dont il se rend maître des toux enracinées, donne un soulagement immédiat, est étonnante.

Tout pharmacien peut vous fournir 2½ onces de Pinex. Mettez-le dans une bouteille de 16 onces et ajoutez du sirop de sucre granulé pour faire 16 onces. Pour faire le sirop employez 2 tasses de sucre et une tasse d'eau et agitez pendant quelques instants jusqu'à dissolution. Pas besoin de feu! Aucun ennui, et vous obtenez quatre fois autant de remède pour la tout pour votre argent—un véritable approvisionnement de famille. Se conserve très bien et a bon goût.

Il est surprenant de voir avec quelle rapidité ce remède détache le phlegme chargé de microbes, dégage les voies respiratoires et met ainsi fin aux toux les plus obstinées.

Pinex est un composé de pin de Norvège, sous une forme concentrée, l'agent le plus efficace dans les cas de fortes toux. Il est garanti assurer prompt soulagement sous peine de remboursement.

PINEX
POUR LE RHUME

MAISONS D'ENSEIGNEMENT

Apprenez l'Electricité
EN 6 MOIS
Cours du jour ou UN AN cours du soir.
PRATIQUE ET THEORIE
Moteurs, génératrices, enroulement d'induit, transformateurs, traction électrique, radio, etc. Devenez un électricien expert et doublez votre salaire. Instruction élémentaire seulement requise.
GAGNEZ TOUT EN APPRENANT
Canadian School of Electricity
LIMITED
1485 rue Bleury, Montréal, Qué.
23,27,30,2,10

LE MEILLEUR D'ENTRE LES MEILLEURS

PROGRAMME DE POPULARITÉ DES SOUPES CAMPBELL

60 artistes—10 étoiles

UN REGAL d'une heure pour les radiophiles!

CRCM *Montréal* CRCT-CKNC *Toronto*

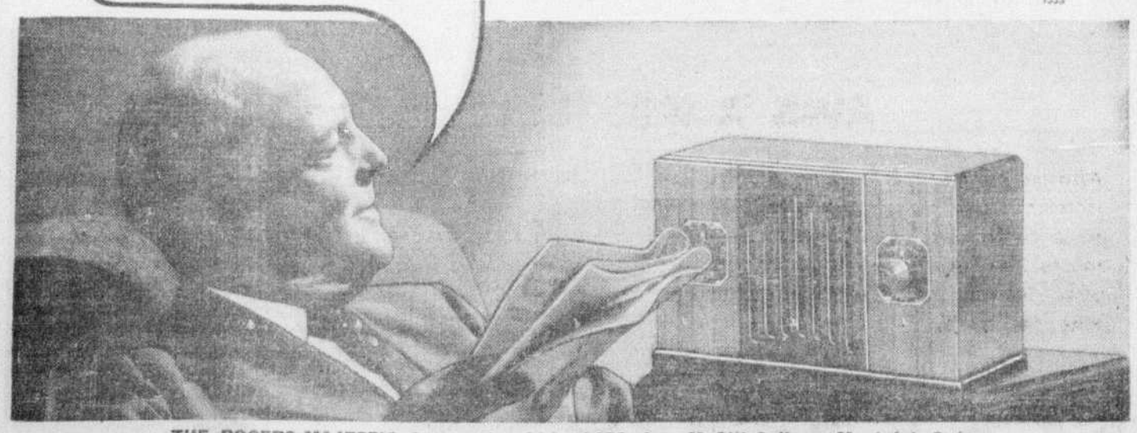
CE SOIR 8 à 9 heures

et tous les Mercredis Soirs

Ce radio — un véritable

ROGERS $32.50 *Antenne comprise*

"C'EST DU VRAI CONFORT. JE CHOISIS MAINTENANT MES PROGRAMMES FAVORIS. UN REMARQUABLE PETIT APPAREIL QUE CE NOUVEAU RADIO ROGERS A CUIRASSE SCELLEE."



Existe aussi au même prix dans le MODELE MAJESTIC 1333

THE ROGERS-MAJESTIC Corporation Ltd., 1436, Ave. McGill College, Montréal, Qué.

EN VENTE CHEZ:

HARTNEY CO., Ltd, 755 Ste-Catherine O.
5627 Ave du Parc — 4349 rue Wellington
C. A. BEAUDET, 4743 Notre-Dame O.
M. BEAUDET, 1733 Notre-Dame O.
CAN. ELEC. SUPPLY CO., 285 Craig O.
A. L. DUPONT LTEE, 4020 Ste-Catherine E.
DUFUIS FRERES Liée, S.-Catherine E.
T. EATON CO. LTD, S.-Catherine O.
J. A. LACOMBE, 3493 Ontario Est.
FABIEN LTEE, 3685 rue Wellington.
5107 ave Verdun, Verdun, Qué.
J. D. LANGELIER LTEE, 518 Ste-Catherine Est.
LAYTON BROS., LTD, 1168 S.-Catherine O., 868 S.-Catherine Est.
P. T. LEGARE CO, LTEE, 1890 Amherst.
2361 Boul. Rosemont, 6568 Boul. S.-Laurent, 1474 rue Ontario Est, 10810 rue Lajeunesse, 6011 Boul. Monk.
P. T. LEGARE CO. LTEE, Lachine, Qué.
3584 rue Notre-Dame, 4150 rue Wellington, 6950 S.-Hubert, S.-Lambert, Qué.
LIVING ROOM FURN., Co., 2566 Ste-Catherine Est.
MIREAULT & LASALLE, 280 rue Beaubien.
HENRY MORGAN & CO., LTD, rue Ste-Catherine Ouest.
MUSIC SHOP, 1999 Ste-Catherine Est.
L. NERACH, 6567 ave Papineau.
ROSS-HALL CO. LTD, 662 Ste-Catherine Ouest.
ST-LAWRENCE FURN. STORE, 5298 Boul. St-Laurent.
SHANKS & FRERE, 4275 Notre-Dame O.
J. W. SHAW & CO., 710 S.-Catherine O.
ROBERT SIMPSON CO. LTD, rue Ste-Catherine Ouest.
LA LIBERTE, 5353 Notre-Dame Ouest.
SINCLAIR RADIO CO. LTD, 4171 Boul. St-Laurent.
N. G. VALIQUETTE LTEE, 915 Ste-Catherine Est, 6005 rue St-Hubert, 4479 rue Wellington.
H. O. VIAU, 1270 rue St-Jacques Ouest.
PAUL VALADE, 1208 Mt-Royal E.
SOUTH SHORE ELEC. CO., 218 rue Victoria, St-Lambert, Qué.
A. BREAULT, 6021, 25e Ave, Rosemont.
J. W. TOUSIGNANT, 1217 Mt-Royal E. 620 Notre-Dame Ouest.
LAMARRE & FRERE, 3783 Notre-Dame O.
J. E. AUDET, 4567 St-Denis.

CONCOURS CASSE-TÊTE

Salon de l'Auto

$200.00 PRIX $200.00

Premier Prix — $100.00
Deuxième Prix — $50.00 Quatrième Prix — $10.00
Troisième Prix — $25.00 Cinquième Prix — $5.00
DIX PRIX — $1 chacun

La solution de chaque casse-tête, dont le premier parait dans cette annonce, donnera le nom d'un des autos suivants:

AUBURN, AUSTIN, BUICK, CADILLAC, CHEVROLET, CHRYSLER, CORD, DE SOTO, DODGE, TERRAPLANE, FORD, GRAHAM, HUDSON, LASALLE, LINCOLN, NASH, OLDSMOBILE, PACKARD, PIERCE-ARROW, PLYMOUTH, PONTIAC, REO, STUDEBAKER

Ces autos seront exposés au Salon National de l'Automobile pour l'Est du Canada, qui se tiendra à Montréal, du 20 au 27 janvier, dans l'édifice Sun Life, carré Dominion. Le premier casse-tête parait aujourd'hui, et le dernier, le 25 janvier. Trouvez la solution à tous les casse-tête et gardez-les jusqu'à ce qu'ils aient tous paru, puis envoyez-les tous ensemble par la poste, ou livrez-les vous-même, le ou avant le 30 janvier, à "Montreal Automobile Trade Association", chambre 200, Hôtel Mont-Royal. Ajoutez, sur une feuille en moins de 20 mots, pourquoi vous croyez qu'il doit y avoir un Salon de l'Auto chaque année à Montréal. Les solutions portant le timbre de la poste, ou livrées après la date ci-dessus ne compteront pas. La décision des juges sera finale.

CASSE-TÊTE No. 1

Définition ou signification du mot	Le mot (lettres mêlées)	Le mot (votre réponse)	La dernière lettre de votre reponse dans cette colonne
Patriarche d'Israël	C A J B O		
Naïf, naturel	N E U N I G		
Fonction, place	L I M O P E		
Sac qui s'ouvre par le milieu	S I C B A S		
Petit navire à deux mâts	K E I C B		

Redisposez dans la troisième colonne les lettres de chacun des mots donnés à droite de façon à ce qu'ils épellent un mot conforme à la définition à gauche et imprimez-les dans le blanc ci-dessus. Dans la bonne solution du casse-tête, les dernières lettres des mots forment le nom d'un automobile.

Ce Concours est organisé par la

MONTREAL AUTOMOBILE TRADE ASSOCIATION Limited

Un nouveau casse-tête chaque jour — Ne le manquez pas.

Dangers de la centralisation pour le public

Question étudiée à la Chambre de Commerce de Verdun. — Commission demandée!

A son assemblée régulière tenue hier soir, sous la présidence de M. J.-O. Dufort, la Chambre de commerce de Verdun a décidé unanimement de se joindre à la Chambre de commerce de Joliette pour demander au gouvernement fédéral la nomination d'une commission chargée de faire une étude approfondie des abus des compagnies à fonds social et de voir à contrôler plus efficacement ces compagnies de manière à éviter une centralisation trop prononcée du commerce. C'est à la suite de la lecture par le secrétaire, M. Lucien-D. Viau, d'une lettre de la Chambre de commerce de Joliette que fut amorcée la discussion à ce sujet.

L'échevin Camille Dansereau, en proposant que la Chambre de commerce de Verdun endosse la suggestion de celle de Joliette, démontra en quelques mots que la trop grande centralisation du commerce était de nature à nuire aux petits commerçants aussi bien qu'au public en général. Il expliqua aussi que le public souffrait préjudice de la façon dont sont administrées les grandes compagnies à fonds social et des abus de la surcapitalisation.

L'ex-échevin Casimir Allard, MM. Lucien Viau, J.-E. Beaudin et plusieurs autres prirent part à cette discussion.

Le combustible aux chômeurs

Les marchands de charbon, membres de la Chambre de commerce de Verdun, ont aussi ramené sur le tapis la question de la prétendue injustice dont ils auraient à se plaindre du fait que la Commission de chômage de Verdun a décidé récemment de ne faire fournir le combustible aux chômeurs que par deux marchands seulement. Après une courte discussion, le président suggéra qu'il valait mieux ne prendre aucune décision pour le moment à ce sujet, le conseil municipal étant à étudier la question actuellement en vue d'en venir à une décision définitive dans un sens ou dans l'autre à son assemblée de jeudi soir. L'échevin E.-Jules Wermenlinger, présent à l'assemblée, donna certaines explications à ce sujet et déclara catégoriquement qu'il ne voterait pas au conseil pour changer l'état de choses actuel, à moins qu'on lui ait prouvé hors de tout doute et avec l'appui d'affidavit que les deux marchands qui fournissent présentement le combustible aux chômeurs ne donnent pas satisfaction.

A la fin de l'assemblée, les membres ont décidé d'envoyer leur président, M. Dufort, et leur secrétaire, M. Viau, pour représenter la Chambre de commerce de Verdun au congrès des Chambres de commerce de cette province qui s'ouvrira à Québec samedi prochain, 13 du courant.

Une femme vit un homme rôder autour du magasin incendié: "Bonne Valeur"

Le commissaire Emile Massicotte, siégeant hier après-midi, à la commission des incendies, a ouvert une enquête dans le cas de l'incendie qui a ravagé les établissements de la compagnie Bonne Valeur, 817 est, rue Sainte-Catherine, le 5 janvier dernier, à 5 h. 41 a.m. L'enquête a été ajournée pour permettre aux détectives de poursuivre leur enquête. Plusieurs témoins ont rendu témoignage hier après-midi. Une femme qui a demandé de taire son nom a déclaré que dix minutes avant l'incendie, elle vit un individu de petite taille escalader une clôture en arrière de sa demeure. L'individu, dit-elle, venait sans doute du magasin.

Quelques minutes plus tard, elle entendit deux légères explosions et s'empressa d'appeler les pompiers par téléphone.

Le président de la compagnie, M. Maurice Kahn, rendit aussi témoignage et affirma que des inconnus pouvaient pénétrer à l'intérieur du magasin incendié en passant par le troisième étage qui n'était pas occupé lors de l'incendie. Il constata après le sinistre la disparition de robes évaluées à plus de $100 et qu'il avait placées sur des tablettes la veille. Il ne peut trouver quoi que ce soit de ces robes.

Il affirme que le montant des assurances s'élevait à $6,000 cependant qu'il y avait pour $10,000 au moins de marchandises.

L'enquête a aussi révélé que les signaux d'alarme contre les voleurs avaient alerté le propriétaire quelques minutes avant l'arrivée des pompiers. Les recherches se poursuivent.

Querelle entre amis

John Brodenick, âgé de 56 ans, domicilié à 3886, rue Drolet, a été blessé à la tête, à la suite d'une bataille à coups de bouteille, dans sa demeure, vers 9 h. 30, hier soir. Le blessé a pu quitter l'hôpital Notre-Dame, quelques heures après avoir été pansé par les médecins de l'institution. Ses blessures n'offrent, dit-on, aucun danger. L'agresseur est, dit la police, un des amis de la victime, avec qui il a eu une querelle. Il n'y a pas eu d'arrestation. L'enquête dans cette affaire a été faite par le lieutenant Leroux, du poste de police No 12.

Conseils à la population

Les commissaires des incendies demandent aux citoyens de dégeler les tuyaux avec de l'eau chaude et non avec des torches. "Plus de 50 personnes sont passées devant nous depuis quinze jours, nous faisait remarquer hier le commissaire Emile Massicotte, pour déclarer qu'elles avaient mis le feu à leurs demeures en se servant de torches. Il faut donc que cette méthode dangereuse cesse et ce, pour le plus grand bien de la population", dit en terminant M. Massicotte.

L'électricité à Pointe-Claire

La M. L. H. & P. a terminé les travaux d'amélioration entrepris pour restaurer l'ancien réseau de la Pointe-Claire dont elle est devenue propriétaire en mai dernier. La compagnie y a dépensé $45,000 et a pourvu cette municipalité d'un double réseau de distribution, de sorte qu'on n'aura plus à craindre de manquer de lumière.

Les citoyens de la Pointe-Claire se disent satisfaits

La Question qu'Ils se Posent Invariablement:

CONNAIT-ELLE LA CUISINE?

Question de Haute Importance pour tous ceux qui Songent à Fonder un Foyer.





L'ECOLE CANADIENNE D'ART CULINAIRE

Cours de Science Domestique en 36 Leçons, Préparé et Dirigé par Marthe Miral

AFIN QUE CHAQUE FEMME ET JEUNE FILLE CONNAISSE PARFAITEMENT LA CUISINE ET LA TENUE DE LA MAISON

LA PREMIERE LEÇON DE CE COURS SIMPLE ET FACILE SERA PUBLIEE

LUNDI PROCHAIN 15 JANVIER

Mademoiselle, possédez-vous une solide préparation à votre futur rôle d'épouse? Avez-vous apporté à cette question toute l'attention sérieuse qu'elle mérite? Avez-vous considéré quel rôle de haute importance jouent les connaissances générales de la maîtresse de maison en ce qui concerne le budget, la santé, le bonheur de la famille?

Après une longue préparation, Marthe Miral présente à toutes les lectrices de la "Presse", depuis les petites filles jusqu'aux ménagères expérimentées, son cours simplifié de science domestique en 36 leçons, dont chacune est pleine de renseignements précieux. Ces leçons seront publiées dans la "Presse" tous les lundis, mercredis et samedis, du 15 janvier au 7 avril. A la fin du cours auront lieu des examens, et celles qui les passeront avec succès obtiendront GRATUITEMENT un diplôme de l'Ecole Canadienne d'Art Culinaire.

AVIS A NOS LECTRICES:

Afin de ne manquer aucune des leçons de cet intéressant cours de science domestique, nos lectrices de la ville feront bien de réserver leur journal chaque jour à partir du 15 janvier, date de la publication de la première leçon, car il leur sera impossible de se procurer ensuite les copies qu'elles auraient pu négliger d'acheter. A celles qui demeurent en dehors de Montréal, nous désirons rappeler qu'un abonnement quotidien à la "Presse" ne coûte que cinquante sous par mois.

LA PRESSE

HAUSSE MODÉRÉE À WALL ST.—LA BOURSE LOCALE TRÈS ANIMÉE

Nouvelles brèves

La revue "Iron Age" pronostique une amélioration sensible dans la sidérurgie avant la fin du premier trimestre.

* * *

Wall Street montre peu d'activité mais les cours enregistrent une avance modérée.

* * *

Presque tous les groupes ont fourni des vedettes et le virement d'actions a atteint un chiffre élevé à la bourse locale.

Stabilité des changes étrangers

New-York, 10. — Le dollar canadien accusait une hausse de 1-16 à l'ouverture et cotait 99 15-16 cents. La livre sterling montrait un gain de ⅝ à $5.09 et le franc, de ⅛ point à 6.11 cents.

Vers midi la devise canadienne était revenue à 99 7-8 cents mais le sterling gardait son gain de ⅝ à $5.09.

* * *

Paris, 10. — Le dollar américain a avancé de 8 centimes pour clôturer à 16.37 francs. A l'ouverture le cours a fléchi quelque peu à cause des rapports venant d'Amérique à l'effet que le dollar pourrait être stabilisé à la moitié de son ancienne valeur, d'une ouverture de 16.40 il déclina à 16.32 francs.

COURS DES CHANGES

Cotes nominales du midi fournies par le Service des relations étrangères de la Banque Canadienne Nationale.

New-York—dollar	⅛ prime
Angleterre—livre—câble	5 09⅛
chèque	5 09⅛
France—franc	.0612
Belgique—franc	.0436
belga	.3169
Italie—lire	.0819
Espagne—peseta	.1285
Suisse—franc	.3918
Hollande—florin	.6262
Norvège—couronne	.2560
Danemark—couronne	.2273
Suède—couronne	.2527
Allemagne—reichmark	.3715
Tchecoslovaquie—couronne	.0463
Grèce—drachme	.0092
Brésil—milreis	.0725
Finlande—mak	.0225
Chine—dollar H. K.	.3795
Pologne—sloty	.18
Yougoslavie—dinar	.0219
Japon—yen	.3680
Autriche—schilling	.1750
Roumanie—lei	.0102

Les changes à midi

Livre sterling à Montréal, $5.07⅞.

Dollar américain à Montréal, $1.00⅛.

Franc français à Montréal, 6.12 cents.

Livre sterling à New-York, $5.09.

Dollar canadien à New-York, 99⅞ cents.

Franc français à Montréal, 6.11 cents.

Livre sterling à Paris, 83.30 francs.

Dollar canadien à Paris, 16.34 francs.

Dollar américain à Paris, 16.37 francs.

Le prix de l'or

Londres, 10. — L'or en barre a monté à 127 chelins 1 denier l'once; c'est 4½ deniers de plus qu'hier. En prenant la livre sterling à $5.08⅛, cours d'ouverture, l'or valait $32.31 l'once en fonds américains.

Des acheteurs inconnus ont pris avec une prime de 9 deniers les £800,000 d'or disponible sur le marché.

* * *

New-York, 10. — Le gouvernement a laissé le prix de l'or à $34.06 l'once.

* * *

En monnaie canadienne l'or valait aujourd'hui $32.43 l'once à Londres; ce prix était basé sur le cours de 127 chelins 1 denier à Londres et la livre sterling à $5.10⅜ à Montréal.

Montreal Power enregistre une production supérieure

La production d'énergie électrique de la Montreal Light, Heat and Power Consolidated se maintient à un niveau considérablement au-dessus de l'an dernier, affirme le président de la compagnie, M. John-S. Norris.

La production de la compagnie, en 1933, se chiffra par 919,943,188 kilowatt-heures, en comparaison de 976,480,500 k.h. en 1932, une réduction de seulement 50,537,312 ou 5.2 p.c. Au cours de la première semaine de 1934, la production se totalisa à 19,289,420, comparativement à 18,401,690 pour la première semaine de 1933, une augmentation de 6.97 p.c.; c'est la douzième augmentation hebdomadaire consécutive. Ce gain reflète l'amélioration des affaires locales.

L'argent en barre

Londres, 10. — L'argent en barre était 1-16 plus haut, cotant 19⅝ d. l'once.

WALL STREET AVANCE AVEC TRANQUILLITE

New York, 10 — Le marché a conservé une allure paisible mais les cours ont présenté de la fermeté. Quelques alcools ont encaissé des gains substantiels pendant que les aciéries, les moteurs et diverses industrielles ont amélioré leurs positions.

U. S. Steel de priorité, American Telephone et American Commercial Alcohol ont monté d'environ deux points. Montgomery-Ward, Johns-Manville, Western Union, Westinghouse, Case, DuPont, U. S. Steel, General Motors, Chrysler, Allied Chemical, U. S. Pipe & Foundry, U. S. Industrial Alcohol, Santa Fe, Delaware & Hudson et Consolidated Gas ont avancé d'une fraction à un point.

"Iron Age" a rapporté que la demande d'acier pour la consommation a ralenti, mais les aciéries sont occupées à renouveler leurs stocks, ce qui a maintenu leur taux de production à 31% du plein régime. On se demande s'il y aura une baisse avant que la production se mette à monter, mais on est convaincu qu'une expansion considérable aura lieu avant la fin du premier trimestre.

La production d'énergie électrique la semaine dernière a accusé un gain sur la période précédente et une hausse de 9.7 pour cent sur le laps correspondant de 1933; c'est le progrès le plus substantiel depuis le mois de septembre. Les chiffres préliminaires des chargements de fret font prévoir une augmentation notable.

Bourses de New-York

(Par Jenks, Gwynne & Co.)

	Ouv	Midi
Allied Chemical	146	146½
American Can	95½	95½
Am. Foreign Power	8	8⅝
Am. Power & L.	6	6⅜
Am. Smelting	42½	42¾
Am. Tel & Tel.	112⅝	113
Am. Tobacco "B"	71⅛	71½
Anaconda	13⅝	14
Atchison	57⅜	57½
Atl. Refining	29	28⅞
Auburn Motors	48½	49
Beth. Steel	36	36½
Bordens	20½	20¾
Canada Dry	25	25⅜
Can. Pacific	15¾	15¾
Ches. & Ohio	39⅝	40¼
Chrysler	52⅝	53
Com. & South.	2	2⅛
Con. Gas	37	37
DuPont	92⅝	93
El. Power & L.	4¾	4¾
Fox Film	12⅜	12¾
Gen Motors	35	35⅛
Gillette	9¼	9¼
Gilddes	16⅜	16⅞
Int. Tel & Tel	15⅛	15⅛
Johns Manville	56	57½
Missouri Pacific	3⅛	3¼
Mont. Ward	22⅛	22⅜
Nat. Biscuits	46⅝	47⅛
N.Y. Central	33¼	33½
North Am	14¾	14⅝
North Pac	22	22
Radio	6⅞	6⅞
Sears Roebuck	41	41½
South Pac	19⅜	19¾
Std. Brands	20⅛	20⅝
Union Pacific	113½	113¾
U.S. Steel	47⅝	47¾
Westinghouse	37½	37⅞
Woolworth	43½	43¾

Les profits du "Big Five" ont augmenté

Londres, 10. — Les rapports complets du "Big Five", les cinq plus grosses banques du Royaume-Uni, indiquent que les bénéfices de l'an dernier ont accusé une augmentation de 1.75% sur l'année précédente. Les cinq institutions n'ont pas modifié leur taux de dividende.

Le total des bénéfices donne $41,890,000; les cinq institutions sont la Midland Bank, la Lloyd's Bank, la National Provincial Bank, la Barclay's Bank et la Westminster Bank.

La City Gas & Electric est à négocier un achat

La City Gas & Electric Corporation, Limited, est en train de négocier l'acquisition d'une compagnie d'utilité publique importante opérant dans la province de Québec. Cette acquisition se ferait sur une base d'actions, et l'on s'attend que City Gas & Electric Corporation, Limited, fasse une déclaration officielle à ce propos sous peu.

Durant les mois d'été, la City Gas & Electric Corporation, Limited, a complété un programme de construction ajoutant considérablement à son système de distribution de gaz aux Trois-Rivières, et cette division fait des progrès remarquables.

Hausse des ventes des magasins Stop & Shop

Les ventes des magasins Stop and Shop, Ltd, pendant les quarante-quatre semaines écoulées depuis le 27 février 1933 se sont élevées à $5,136,908, en comparaison de $4,929,400 dans la période précédente; c'est une augmentation de $207,508 ou de 4.21 pour cent.

Bourse de Paris

Paris, 10.—Les rentes 3 p.c. cotaient 65.70 francs; les rentes 4½ p. c., 83.78 francs; le change sur Londres, 83.30; le dollar, 16.37 francs.

Ex-dividende demain

Dome Mines, 50 cents par action.

VOLUME ELEVE DES ECHANGES A LA BOURSE

Le volume des échanges, qui avait pris une expansion soudaine hier, a continué de s'accroître pendant la matinée à la bourse locale; à onze heures plus de 20,000 actions avaient changé de mains et à midi le chiffre atteignait près de 30,000. Tous les groupes ont contribué à cette expansion et chacun a fourni des vedettes.

Les services publics et les papeteries ont de nouveau attiré le plus d'attention, mais les variations sont demeurées peu considérables. Montreal Power encaissa une hausse de ¾ à 35; Shawinigan Power, Brazilian Traction, Quebec Power, B. C. Power avancèrent d'une petite fraction. St. Lawrence Corporation demeura stable à 3 tandis que le titre privilégié céda ¼ à 9.

Dominion Coal de priorité monta de 2 points à 16. Dominion Textile avança d'un point à 70 et Steel of Canada grimpa de 1¼ point à 29¼. Les alcools suscitaient peu d'intérêt.

Cours fournis par la maison L.-G. Beaubien et Cie, 84, rue Notre-Dame ouest.

VENTES DE 10 HRS A MIDI

Bathurst Power—15 à 4½; 100 à 5.
Bell Telephone—4 à 113; 10 à 113; 3 à 113; 2 à 113; 6 à 113, 3 à 113; 6 à 113; 10 à 113; 5 à 113.
B. C. Packers—10 à 3¼; 50 à 3⅜; 50 à 3⅜; 100 à 3⅜; 20 à 3½; 75 à 3⅜; 20 à 3⅜; 3 à 3⅜; 10 à 3⅜; 15 à 3½; 5 à 3½; 200 à 3½; 25 à 3½; 50 à 3½; 10 à 3⅜; 25 à 3⅜; 50 à 3½; 50 à 3½; 25 à 3½; 25 à 3½.
B. C. Power "B"—600 à 6½; 10 à 6½; 25 à 6½; 10 à 6½; 1 à 6½; 4 à 6½; 75 à 6½; 100 à 6¾; 75 à 6¾; 50 à 6½; 45 à 6¼; 25 à 6½; 125 à 6½.
B. C. Power "A"—25 à 25½; 75 à 25½; 65 à 25½; 25 à 25½; 25 à 25½; 25 à 25½; 25 à 25½; 26 à 25½; 25 à 25½; 20 à 25¾; 25 à 25½; 25 à 25½; 30 à 25¾; 30 à 25¾; 50 à 25¾; 125 à 25¾; 100 à 25¾; 100 à 25¾; 200 à 25¾; 400 à 25¾; 5 à 25½; 5 à 25½; 70 à 25½; 20 à 25½.
Brazilian—10 à 12⅝, 10 à 12¾, 90 à 12⅝, 20 à 12½, 50 à 12⅝, 100 à 12¾, 25 à 12⅝, 25 à 12⅝, 4 à 12⅝, 100 à 12⅝, 100 à 12¾, 10 à 12⅝, 10 à 12⅝, 10 à 12⅝, 25 à 12⅝, 15 à 12⅝, 90 à 12⅝, 10 à 12⅝, 10 à 12⅝, 25 à 12⅝, 25 à 12⅝, 50 à 12⅝, 100 à 12⅝, 25 à 12⅝, 25 à 12⅝, 25 à 12⅝, 50 à 12⅝, 5 à 12⅝, 5 à 12⅝, 5 à 12⅝, 100 à 12⅝, 10 à 12⅝, 100 à 12¾, 50 à 12⅝, 3 à 12⅝, 10 à 12⅝, 10 à 12⅝, 75 à 12⅝, 50 à 12⅝, 25 à 12⅝, 25 à 12⅝, 25 à 12⅝, 25 à 12⅝, 25 à 12⅝, 25 à 12⅝, 25 à 12⅝, 25 à 12⅝, 25 à 12⅝, 50 à 12⅝, 50 à 12⅝, 25 à 12⅝.
Building Products—25 à 17⅜, 10 à 17⅜.
Bruck Silk—10 à 17½; 10 à 17½; 5 à 17½; 100 à 17½; 50 à 17½; 10 à 17½; 10 à 17½.
Foundation—10 à 11.
Can. Cottons—5 à 80; 15 à 80.
Can. Car—25 à 74; 25 à 74¼; 25 à 74½; 10 à 74½; 20 à 74¾; 15 à 75.
Can. Cement pfd—30 à 38½; 20 à 39; 10 à 39; 100 à 39; 5 à 39; 10 à 39.
Can. Cement—10 à 8½; 20 à 8½; 10 à 8⅝; 15 à 8½; 10 à 8½; 15 à 8½; 15 à 8⅝; 25 à 8½; 10 à 8½; 25 à 8⅝; 15 à 8⅝; 15 à 8½; 25 à 8⅝; 10 à 8⅝; 25 à 8½; 25 à 8⅝; 15 à 8⅝; 50 à 8½; 45 à 8½; 50 à 8¼; 25 à 8½.
Can Celanese — 10 à 19½; 100 à 19¼; 25 à 19¾; 25 à 19¼; 75 à 19¾; 10 à 19¼.
Can Gypsum — 20 à 5½; 25 à 5½; 25 à 5½; 10 à 5½; 45 à 19½; 40 à 5½; 15 à 5¾.
Can Ind. Alcohol "A" — 100 à 18¾; 50 à 18¾; 25 à 18¾; 10 à 18¾; 10 à 18¾; 30 à 18¾; 40 à 18¾; 30 à 18¾; 3 à 18¾; 2 à 18¾; 50 à 18¾; 60 à 18¾; 25 à 18⅞; 25 à 19; 10 à 19.
Can. Ind. Alcohol "B"—5 à 18, 25 à 17¾, 75 à 17⅝, 10 à 17⅝, 50 à 17⅝.
Can Northern Power—25 à 17¼, 20 à 17½, 5 à 17¾, 10 à 17⅝, 25 à 17½, 30 à 17⅝, 25 à 17½, 15 à 17⅜, 25 à 17½.
Cockshutt Plow—25 à 9, 1 5à 9¼, 5 à 9¼, 25 à 9¼, 180 à 9¼, 25 à 9¼, 15 à 9¼, 50 à 9¼, 5 à 9, 5 à 9, 15 à 9, 25 à 9¼, 25 à 9¼.
Can. Pacific — 10 à 15¼; 200 à 15¼; 40 à 15⅜; 100 à 15½; 35 à 15½; 60 à 15½; 20 à 15½; 10 à 15¾; 25 à 15¼; 75 à 15¼; 125 à 15¼; 5 à 15; 75 à 15⅛; 25 à 15⅛; 80 à 15⅜; 10 à 15⅜.
Cons. Smelting — 5 à 133½; 5 à 132½; 10 à 133½; 15 à 133½.
Can. Steamship pfd. — 20 à 5.
Can. Steamship pfd. — 55 à 2¾; 25 à 2¾; 20 à 2¾; 10 à 2¾; 10 à 2¾; 50 à 2¾; 20 à 2¾; 25 à 2¾; 20 à 2¾; 3 à 2¾; 15 à 2¾; 10 à 2¾; 50 à 2¾; 20 à 2¾; 25 à 2¾; 100 à 2¾; 25 à 2¾; 50 à 2¾; 25 à 2¾; 10 à 2¾; 100 à 2¾; 50 à 2¾; 50 à 2¾; 60 à 2¾; 120 à 2¾; 10 à 2¾; 20 à 2¾; 65 à 2¾; 20 à 2¾; 50 à 2¾; 30 à 2¾; 50 à 2¾; 25 à 2¾; 45 à 2¾; 35 à 2¾; 25 à 2¾; 35 à 2¾; 150 à 2¾; 100 à 2¾; 25 à 2¾.
Dom. Bridge — 50 à 28; 50 à 28; 10 à 28¼; 20 à 28; 20 à 28; 100 à 28; 25 à 28⅛; 5 à 28½; 25 à 28¼; 7 à 28½; 5 à 28½; 30 à 28½; 25 à 28½; 10 à 28½; 35 à 28½; 10 à 28½.
Dom. Coal pfd — 20 à 14, 50 à 15, 25 à 16, 50 à 16, 10 à 16.
Dom. Steel Coal "B" — 15 à 3¾, 15 à 3¾, 100 à 3¾, 40 à 3¾, 45 à 3¾, 100 à 3¾, 10 à 3¾, 20 à 3¾, 25 à 3¾, 25 à 3¾, 50 à 3¾, 25 à 3¾, 30 à 3¾, 25 à 3¾, 30 à 3¾, 10 à 3¾, 15 à 3¾, 25 à 3¾, 50 à 3¾, 65 à 3¾, 50 à 3¾, 25 à 3¾, 30 à 3¾, 25 à 3¾, 20 à 3¾, 125 à 3¾, 20 à 3¾, 100 à 3¾, 125 à 3¾, 50 à 3¾, 25 à 3¾, 50 à 3¾, 25 à 3¾, 40 à 3¾, 60 à 3¾, 40 à 3¾, 25 à 3¾, 30 à 3¾, 25 à 3¾, 70 à 3¾, 15 à 3¾, 50 à 3¾, 70, 65 à 70.
Eastern Dairies — 5 à 3¼.
Dryden — 50 à 5½, 75 à 5½, 15 à 5½, 1 à 5½, 20 à 5½, 50 à 5½, 25 à 5½, 5 à 5½.
Gurd — 25 à 8½, 25 à 8½.
Gen Steel Wares — 10 à 4½; 10 à 4⅝; 30 à 4⅝; 25 à 4⅝; 50 à 4⅝; 10 à 4¼; 20 à 4¼; 10 à 4¼; 15 à 4⅝; 5 à 4¼; 15 à 4¼; 50 à 4¼; 100 à 4¼.
Hamilton Bridge — 10 à 8; 25 à 8; 25 à 8.
Howard Smith — 50 à 7; 25 à 7; 5 à 7; 25 à 7; 25 à 7; 25 à 7; 50 à 7; 25 à 7; 10 à 7; 10 à 7; 10 à 7; 10 à 7.
Hollinger — 10 à 12.25; 15 à 12.28; 10 à 12.25; 10 à 12.25; 50 à 12.25; 25 à 12.25.
Howard Smith pfd — 25 à 40; 25 à 40; 50 à 40.
Int Nickel — 20 à 21.60; 10 à 21.60; 50 à 21.60, 20 à 21.75; 10 à 21.75; 10 à 21.75; 5 à 21.75; 5 à 21.75; 20 à 21.75; 100 à 21.80; 5 à 21.80; 5 à 21.60; 25 à 21.65; 10 à 21.70; 5 à 21.65; 15 à 21.70; 35 à 21.70; 25 à 21.65.
Lake of Woods — 10 à 5.
Massey Harris — 100 à 5¼; 15 à 5¼; 15 à 5¼; 100 à 5¼; 20 à 5¼; 40 à 5⅜; 10 à 5⅜; 25 à 5¼; 25 à 5¼; 25 à 5¼; 5 à 5⅜; 30 à 5⅜; 15 à 5⅜; 20 à 5½; 20 à 5½; 100 à 5½; 20 à 5⅜; 25 à 5⅜; 10 à 5½; 20 à 5⅜; 50 à 5½; 30 à 5⅜; 10 à 5½; 30 à 5½; 10 à 5½; 25 à 5½.
McColl Frontenac — 50 à 11½; 25 à 11½; 25 à 11½; 25 à 11½; 50 à 11½; 5 à 11½; 10 à 11½; 5 à 11½; 25 à 11¼; 5 à 11½; 45 à 11½; 30 à 11½.
Mont. Power—60 à 34¾; 25 à 34¾; 200 à 34¾; 5 à 34¾; 40 à 34¾; 45 à 34¾; 100 à 34¾; 10 à 34¾; 25 à 34¾; 50 à 34¾; 150 à 34¾; 50 à 34¾; 25 à 34¾; 50 à 34¾; 50 à 34¾; 75 à 34¾; 100 à 34¾; 225 à 34¾; 400 à 34¾; 650 à 34¾; 5 à 34¾; 100 à 34¾; 1 à 34¾; 5 à 34¾; 5 à 34¾; 10 à 34¾; 10 à 34¾; 50 à 34¾; 50 à 34¾; 25 à 34¾; 60 à 34¾; 120 à 34¾; 10 à 34¾; 30 à 34¾; 45 à 34¾; 35 à 34¾; 150 à 34¾; 100 à 35; 25 à 35.
Nat Breweries—50 à 24; 100 à 24; 100 à 24; 50 à 24; 10 à 24; 25 à 24; 10 à 24; 25 à 24; 10 à 24; 10 à 24; 300 à 24; 25 à 24; 100 à 24; 50 à 24; 25 à 24; 100 à 24; 400 à 24; 25 à 24½; 25 à 24½; 25 à 24½; 25 à 24½; 25 à 24½; 190 à 24; 50 à 24½; 50 à 24½; 60 à 24½; 20 à 24½; 10 à 24½; 50 à 24½; 25 à 24½; 25 à 24½; 25 à 24½; 25 à 24½; 10 à 24½; 25 à 24½; 25 à 24½; 10 à 24½; 25 à 24½; 25 à 24½; 10 à 24½; 10 à 24½; 25 à 24½; 10 à 24½; 40 à 24¾; 60 à 24¾; 40 à 24¾; 25 à 24¾; 30 à 24¾; 25 à 24¾; 70 à 24¾; 10 à 24¾; 15 à 24¾; 50 à 24¾; 25 à 25.
Nat Breweries pfd—100 à 32; 100 à 32
Nat. Steel Car—1 à 14.
Power Corp.—10 à 9; 40 à 9; 20 à 9; 25 à 9½; 15 à 9½; 25 à 9¼.
Penmans—5 à 50; 5 à 50.
Quebec Power—12 à 17; 2 à 17; 10 à 17; 10 à 17; 10 à 17; 10 à 17; 15 à 17; 10 à 17; 15 à 17; 10 à 17.
Shawinigan — 1000 à 20; 200 à 20; 55 à 20; 10 à 20; 100 à 20; 100 à 19⅞; 5 à 19⅞; 10 à 19⅞; 15 à 19⅞; 10 à 20; 25 à 19⅞; 5 à 20; 10 à 20; 5 à 20; 50 à 20; 25 à 20; 25 à 20; 50 à 20; 1 à 20; 5 à 20; 80 à 20; 10 à 20; 5 à 20; 5 à 20; 25 à 20; 5 à 20; 25 à 20; 5 à 20; 5 à 20; 25 à 20; 25 à 20; 25 à 20; 25 à 20; 25 à 20; 25 à 20; 25 à 20; 2 à 20; 9 à 20; 15 à 19½; 10 à 19⅞; 5 à 19⅞; 25 à 19½; 10 à 19⅞; 10 à 19⅞; 25 à 19⅞; 10 à 19¾; 10 à 19¾; 10 à 19¾; 20 à 19¾; 100 à 19¾; 50 à 19¾; 50 à 19¾; 40 à 19¾; 25 à 19⅞; 55 à 19¾; 25 à 19¾.
Steel of Canada pfd. — 20 à 33.
Steel of Canada — 100 à 28; 10 à 28¼; 85 à 28; 5 à 28; 100 à 28; 25 à 28; 75 à 28; 100 à 28; 200 à 28; 100 à 28; 50 à 28¼; 50 à 28¼; 50 à 28¼; 50 à 28¼; 10 à 28¼; 80 à 28½; 15 à 28¾; 30 à 29; 30 à 29; 25 à 28¾; 10 à 29; 15 à 29; 5 à 29; 10 à 29.
St. Lawrence Corp.—200 à 3; 125 à 3; 100 à 3; 25 à 3; 50 à 3; 25 à 3; 50 à 3; 40 à 3; 15 à 3; 10 à 3; 10 à 3; 100 à 3; 110 à 3; 200 à 3; 125 à 3; 100 à 3; 25 à 3; 350 à 3; 25 à 3; 25 à 3; 25 à 3; 25 à 3; 10 à 3; 75 à 3; 10 à 3; 125 à 3; 25 à 3; 25 à 3; 25 à 3; 25 à 3; 50 à 3; 50 à 3; 50 à 3; 75 à 3; 100 à 3; 275 à 3; 25 à 3.
St. Lawrence Corp. pfd—25 à 9; 25 à 9½; 10 à 9; 15 à 9; 25 à 9; 10 à 9; 55 à 8⅞; 150 à 9; 10 à 9.
Winnipeg—50 à 2½.
Wabasso Cotton—5 à 23; 10 à 23; 5 à 23.

BANQUES

Montréal — 4 à 188; 4 à 188.
Nova Scotia — 3 à 270; 3 à 270; 7 à 270.
Royale — 5 à 182½; 5 à 151½; 6 à 151½; 2 à 150; 1 à 150.

OBLIGATIONS

Mont. Power 3⅞ — 17 à 44¼; 3 à 44½; 5 à 44¼; 25 à 44¼; 5 à 44¼; 25 à 44¼; 3 à 44¼; 65 à 44½; 25 à 44¾.

VENTES DE MIDI A MIDI ET DEMI

Bathurst Power — 25 à 5; 25 à 5; 75 à 5.
Brazilian — 5 à 12¾; 35 à 12¾; 5 à 12¾; 80 à 12¾, 10 à 12¾, 2 à 12.
Can Car — 10 à 7⅞; 25 à 7½; 25 à 7½; 40 à 7⅝.
Can Cement — 5 à 8½; 1 à 8¼.
Can. Ind. Alcohol "A" — 10 à 18¾.
Can. Pacific — 2 à 15¾; 2 à 15¾; 10 à 15⅝; 100 à 15½; 50 à 15½.
Cockshutt Plow — 40 à 9¼; 25 à 9¼; 40 à 9¼; 50 à 9¼.
Cons. Smelting — 25 à 133½; 10 à 133½.
Can. Steamship pfd. — 25 à 5.
Dom. Steel Coal "B" — 30 à 3¾; 35 à 3¾; 65 à 3¾; 50 à 3¾; 10 à 3¾.
Dryden — 25 à 5½; 30 à 5½; 75 à 5½.
Dom. Bridge — 5 à 28¾; 50 à 28¾; 50 à 28¾; 100 à 28¾.
Hollinger — 25 à 12.10.
Howard Smith pfd. — 25 à 41; 35 à 41.
Int. Nickel — 10 à 21.70.
Massey Harris — 35 à 5¾; 5 à 5⅝; 10 à 5⅝.
McColl Frontenac — 25 à 11½; 25 à 11½; 25 à 11½.
Mont. Power — 25 à 35; 25 à 35; 80 à 35; 290 à 35; 5 à 35; 5 à 35; 10 à 35.
Nat. Breweries — 75 à 24½; 25 à 24½; 100 à 24½.
Québec Power — 25 à 17.
St. Lawrence Corp. — 50 à 3; 25 à 3.
Southern Can. Power — 10 à 11¾.
Shawinigan — 40 à 19⅞; 55 à 19⅞; 25 à 19⅞; 200 à 19⅞.
St. Lawrence Corp. pfd — 65 à 9; 200 à 9; 200 à 9; 25 à 9; 50 à 9.

Tenue vigoureuse du prix des porcs

Les offres aux deux marchés des bestiaux de Montréal se totalisèrent aujourd'hui à 1,063 têtes. Les arrivages consistèrent de 385 bêtes à cornes, 224 veaux, 399 porcs, 55 moutons et agneaux.

La section du bétail ne fut pas active. On vit des bouvillons de bonne qualité à $4.50. Les veaux ne furent pas en grande demande et les prix se replièrent de 25 à 50 c. à $3 pour ceux en pâturage et $7.25 pour les moyens et bons. Il n'y eut que 55 moutons et agneaux offerts à des prix inchangés.

Les prix des porcs furent plus vigoureux. Les porcs à bacon et de boucherie firent $7.50 à $7.60; les choisis firent une prime de $1; les lourds cotèrent $7 à $7.10, les extra-lourds, $6.50 à $6.60 et les légers, $7.25 à $7.35. Les truies firent $5.25 à $6.25, suivant la qualité.

Investment Trusts

(Par Jenks, Gwynne & Co.)

	D.	V.	Offre	Dem.
xAmerican Composite Shares			3⅝	4½
xAmerican Founders Corp. Com.			—	—
xBritish Type Founders			42	52
Can. Amer. Trust Shares			—	3
Canadian Gold Trust			5¾	6½
Can. Int. Trustee Shares			4½	4⅝
Can. Investment Fund			3.20	3.50
Corp. Tr. Sh. "New" Cum.			2.10	—
Corp. Tr. Sh. "New" Distr.			2.29	—
Corp. Trust Shares "Old" Cumulative Trust Shares			2.10	—
			3.90	—
xDiv. Tr. Sh. Set. "C"			2.90	3.00
xDiv. Tr. Sh. Ser. "D"			4½	5
xFederated Capital Corp.			3	3
First All Canadian Units			8.55	9.30
First All Canadian 1945 Funds			6½	7
Five Year Fixed Tr. Sh.			4.08	—
Fund. Tr. Sh. "A"			4	4½
Fund. Tr. Sh. "B"			3¾	—
Grouped Income Shares			4.30	—
x-Independence Trust Shares			1.95	2.05
x-National Bond & Share			30½	30¾
Nationwide Securities "B"			20	31
Nationwide Sec. Voting Trust			1.28	1.38
N.Am.T. Sh. "nouv", 1955-56			1.75	—
North Am. T. Shs. "ancien"			2.40	—
x-Quarterly Income Shs.			1.31	1.41
x-Supervised Shares Inc.			1.32	1.33
x-United F. Shares séries "Y" United Gold E. of Canada			2	—
			1.90	2.21
x-U. N. Y. Bank T. Shares			3½	—
x-United O. T. S. séries "H"			4½	—
x-U. S. E. L. & P. "A"			9¾	10¼
U. S. E. L. & P. "B"			1.74	1.84
U. S. Elec. L. & Pow. Voting			64	72

x-fonds américains

La mine Nicola pourra produire cette année

La hausse des actions Nicola Mines & Metals Co. a attiré de nouveau l'attention sur cette entreprise. On apprend qu'au printemps le moulin de 100 tonnes sera en production. La compagnie, qui est le merger des propriété Planet et Donahue est bien connue dans les cercles miniers de la Colombie-Britannique.

Le programme de développement se concentre actuellement sur le niveau de 320 pieds de l'ancienne propriétés Planet et Donohue est bien la veine Joshua dans la section Donohue de la propriété. Le puits, creusé sur le flanc de la montagne, a une longueur de 1,600 pieds. On est actuellement rendu à destination et on rapporte que la veine a une largeur de quatre pieds. Ce puits sera la principale artère par où le minerai sera amené au moulin; il aura une longueur de 2,250 pieds.

La coupe transversale servira ainsi à développer la veine entreprise sur la section Planet de la propriété qui, à date, était la seule veine minée par la Planet Co. A mi-chemin vers la veine Joshua, la veine Tubal Cain a été interceptée. La compagnie aura ainsi trois veines principales à développer au lieu d'une seule qui alimentait le moulin de la Planet.

En plus de ces trois veines principales, cinq veines additionnelles dont la largeur varie de 8 à 27 pouces ont été trouvées dans cette coupe transaersale. Aucune n'a encore été explorée.

Les stocks à Vancouver

Vancouver, 10 — Les stocks ont montré beaucoup d'animation hier et les cours ont avancé. Meridian a gagné 2 cents à 29 et Nicola, 1 cent à $1.22. Bralorne et Pioneer ont glissé de 20 cents mais Pend Oreille a monté de 5 cents. Home Oil s'est relevé de 7 cents à $1.65 et Calgary and Edmonton a monté de 4 cents. Associated Oil and Gas a progressé de 3 cents et Mercury de 2½ cents. Brewers and Distillers a avancé de 15 cents.

	D.	V.	Offre	Dem.
Big Missouri			33	35
Bralorne			10.00	10.00
Meridian			29¾	29¾
National Silver			.03	.06
Bridge River Exp.			.46	.45
Bridge River Cons.			.28	.27½
Pioneer B. C.			11.90	12.00
Nicola			1.22	1.22
Wayside			.42	.42
Huiles:—				
Ass. Oil and Gas			.25	.26
Calgary et Edmonton			1.08	1.05
Home Oil			1.66	1.65
Mercury			.20	.21

Le marché du café

New York, 10.—Le café Rio pour livraison immédiate a débuté entre 10 et 14 points plus haut: mars, 6.84; mai, 6.90; juillet, 7.10; septembre, 7.23. La livraison immédiate cotait 8¾.

Le café Santos pour livraison future a débuté entre 14 et 16 points plus haut: mars, 9.35-.40; mai, 9.58; juillet, 9.68; septembre, 10.00; décembre, 10.10. La livraison immédiate faisait 9¼.

Dividendes déclarés

St-Lawrence Flour Mills Co., 37½ cents par action ordinaire et 1¾% par action privilégiée, tous deux payables le 1er février aux actionnaires inscrits le 20 janvier.

Gains de ½ c. au marché du blé

Winnipeg, 10. — La vigueur des marchés extérieurs ainsi qu'un bon commerce d'exportation dans le blé canadien firent monter les cours des livraisons futures du blé de ½c durant les premiers échanges, aujourd'hui, au marché des grains de Winnipeg.

A la fin de la première heure, le blé de mai cotait 66⅝ et celui de juillet 67½c. A part de l'activité des premières minutes, les opérations furent restreintes. Les offres continuèrent d'être très modérées et les prix réussirent à se maintenir à leur haut pour la séance.

On ne publia aucun chiffre pour le blé vendu pour expédition à l'étranger, mais le mouvement fut enregistré sur la côte du Pacifique.

Les cours à Chicago se hissèrent de 1c à un certain temps, tandis que le blé à Liverpool fut stable à un prix inchangé ou ¼d. plus haut en approchant de la clôture.

Hausse à Chicago

Chicago, 10—Les prix se hissèrent dès l'ouverture des opérations sous l'influence des suggestions voulant que les chiffres du gouvernement sur les réserves de blé des fermiers aient un caractère favorable. L'absence d'humidité dans les territoires du sud-ouest et les indices d'une amélioration dans la demande des meuneries agirent également comme facteurs haussiers.

Les prix débutèrent ½c à 1c plus hauts dans le blé, qui, par la suite s'apprécia davantage. Le maïs débuta ⅜ à ¾ plus haut pour se tenir subséquemment près du prix initial.

LA COTE DES GRAINS

(Par Jenks, Gwynne & Co.)

CHICAGO

	Ouv.	Haut	Bas	Midi
BLE—				
Mai	85¾-⅞	86	85⅜	85⅝
Juillet	84½-¾	86½	84⅛	84⅜
Septembre	85⅝	85⅝	85½	85½
MAIS—				
Mai	52⅝-53	53	52¾	52⅞
Juillet	54½	54⅝	54⅜	54⅜
Septembre	55⅝	55⅝	55⅜	55⅜
AVOINE—				
Mai	37⅜-⅝	37⅝	37⅜	37⅜
Juillet	36	36⅛	36	36⅛
Septembre	35	35	35	35
SEIGLE—				
Mai	59	59½	59	59¼
Juillet	61	61	61	61

WINNIPEG

BLE—				
Mai	66	66⅝	65⅞	66⅜
Juillet	66¾	67¼	66⅝	67⅛
AVOINE—				
Mai	34⅞	35	34⅝	35
Juillet	35½	35½	35¼	35⅜
ORGE—				
Mai	40¼	40¾	40⅛	40⅜
Juillet	40⅝	40⅞	40⅜	40⅝
SEIGLE—				
Mai	47	47½	46¾	47
Juillet	48	48	47⅝	47⅝

Jack

Le débat sur l'adresse doit commencer demain

SUITE DE LA PREMIERE PAGE

un bill mort-né, qui apparaît une fois au feuilleton, mais subit le triste sort des éphémères qui ne vivent qu'un jour, comme les roses...

Le président Vautrin annonça ensuite qu'il a en sa possession une copie du discours du trône afin que tous puissent la consulter au besoin.

Le débat sur l'adresse

Sur ce, le chef du gouvernement annonça que la prise en considération du discours du Trône aurait lieu lors de la prochaine séance, c'est-à-dire aujourd'hui, à trois heures. M. Théodule Rhéaume proposera alors l'adresse en réponse au document officiel lu hier, et M. W.-R. MacDonald, député de Pontiac, secondera cette motion.

Il est tout probable que le débat sera ensuite ajourné au lendemain, alors que le premier ministre prononcera un grand discours auquel M. Maurice Duplessis, élu chef de l'opposition, au cours de l'été, répondra au nom des partisans de son groupe qui lui sont restés fidèles.

Il n'est pas impossible que M. Aimé Guertin, député de Hull, comme membre du parti conservateur "schismatique", ait aussi préparé quelques remarques. Elles porteraient, paraît-il, sur la législation sociale: les pensions de vieillesse, les allocations aux mères nécessiteuses, les allocations familiales, etc. On sait que le premier ministre a déclaré, à ce sujet, que les temps ne sont pas propices, quand le trésor public est à sec, à l'inauguration de politiques comme celles-là, si bonnes soient-elles, en principe.

La formation des comités permanents

Après l'annonce que le discours du Trône est pris en considération, aujourd'hui, M. Taschereau proposa la formation d'un comité de onze membres chargé de dresser une liste des membres de chaque comité permanent. Les noms de ces onze membres seront connus sous peu, et ils se réuniront ensuite pour nommer ceux qui en feront partie. Le secrétaire de la province, l'hon. Athanase David, transmit alors au président deux rapports signés par le lieutenant-gouverneur. La Chambre, debout, écouta respectueusement le message du lieutenant-gouverneur, qui avait trait à l'impression des statuts et aux nominations faites dans le service civil, depuis la dernière session.

L'ajournement de la séance

Sur proposition de l'hon. M. Taschereau, appuyé par M. Maurice Duplessis, la Chambre s'ajourna ensuite, en signe de deuil pour honorer la mémoire du sénateur Jules Tessier, dont les funérailles avaient eu lieu, le matin.

"Vous avez appris par les journaux", dit le premier ministre, "la mort de l'hon. sénateur Tessier qui fut député à la Chambre basse. L'hon. sénateur était un de nos meilleurs citoyens, un de nos hommes publics qui ont le plus fait pour notre province, et je propose que, par respect pour sa mémoire, et par sympathie, cette Chambre s'ajourne maintenant, en signe de deuil."

"Je m'unis de tout coeur au premier ministre, pour appuyer cette motion", dit M. Maurice Duplessis.

La Chambre s'ajourna ensuite à trois heures, cet après-midi.

L'ex-maire Samson est félicité

Avant la séance, l'ancien maire de Québec, M. Samson, député de Québec-Centre, qui eut 72 ans, hier, fut vivement félicité par ses collègues de la Chambre qui lui souhaitèrent longue vie.

M. Lucien Dubois, député de Nicolet aux Communes, qui prit une part très active à la récente campagne électorale dans Nicolet, assistait à la séance. Le président Vautrin lui avait offert un siège à sa droite, sur le parquet de l'Assemblée.

Au conseil législatif

Le Conseil législatif s'est réuni, quelques minutes après la lecture du discours du trône, et il s'est ajourné ensuite à cet après-midi, alors que l'hon. Gustave Lemieux proposera l'adresse. L'hon. John Hall Kelly appuiera l'adresse en réponse au discours du trône.

LES BILLS DEJA PRETS

Voici les principaux et les premiers bills qui seront présentés à la prochaine session:

L'hon. M. David: loi modifiant les lois concernant les compagnies de télégraphe et de téléphone.

L'hon. N. Stockwell: loi concernant certains actes et documents, dans les comtés de Bonaventure et de Gaspé.

Stockwell: loi concernant la loi des licences en ce qui concerne les lieux d'amusements.

Stockwell: loi modifiant la loi des liqueurs alcooliques concernant les heures de fermeture.

Stockwell: loi modifiant la loi des assurances de Québec, en ce qui concerne les évaluateurs.

Taschereau: loi modifiant la loi des huissiers.

Taschereau: loi modifiant l'article 599 du code de procédure civile, concernant l'insaisissabilité de certains traitements et salaires.

Taschereau: loi modifiant le code civil et le code de procédure civile, concernant les jours fériés.

Godbout: loi modifiant la loi suspendant l'exigibilité des créances hypothécaires et autres.

Taschereau: loi modifiant la loi des jurés relativement à leur indemnité.

Taschereau: loi modifiant la loi des corvicteurs-jurés de Québec, concernant la comparution des prisonniers.

Stockwell: loi modifiant la loi de la gazoline.

Résolution relatives au bill No 16 intitulé: Loi concernant la contribution du gouvernement pour assurer le succès des fêtes du troisième centenaire de la fondation de la cité de Trois-Rivières.

Taschereau: loi modifiant la loi de l'instruction publique, concernant la perception des taxes scolaires.

Taschereau: résolution relative au bill 13, intitulé: loi modifiant la loi des jurés, relativement à leur indemnité.

Taschereau: loi concernant la municipalisation de l'électricité.

L'oeuvre des Unités sanitaires, en 1933, ne fut pas négligée

(Du correspondant de la PRESSE)

Québec, 10. — Trente-sept, sur 90 comtés de la province sont maintenant dotés d'Unités sanitaires, lit-on dans le rapport déposé à l'Assemblée législative, hier après-midi, par l'hon. Athanase David.

Sans créer une Unité nouvelle, en 1933, le service provincial d'hygiène vient de se rendre au désir du comté de Huntingdon et de l'adjoindre au comté de Châteauguay, qui possédait déjà une unité, de sorte que cet organisme sera à l'avenir connu sous le nom d'Unité sanitaire de Châteauguay-Huntingdon.

Le comté de Laprairie-Napierville, qui était jusqu'ici adjoint au comté de Châteauguay, a été adjoint au comté de Saint-Jean-Iberville, et l'Unité portera le nouveau nom de Laprairie-Napierville - Saint-Jean-Iberville.

Le personnel des Unités n'a pas été changé ni augmenté.

"En vertu de la loi passée lors de la dernière session, dit le Dr Alphonse Lessard, chef du service provincial d'hygiène, nous avons le pouvoir d'imposer des Unités sanitaires à tous les comtés de la province. Toutefois, nous n'avons jamais eu recours à cette politique et nous attendons les requêtes des conseils de comtés, avant de leur accorder une Unité sanitaire.

"On constatera que, malgré la crise, le service provincial d'hygiène, sous l'initiative de l'hon. Athanase David, ne néglige rien pour protéger la santé publique de la population.

"Deux nouveaux comtés ont été placés, dernièrement, sous le régime des Unités sanitaires, celui de Huntingdon et celui des Iles de la Madeleine, et le département n'a pas l'intention de s'arrêter en aussi bon chemin, à cause des magnifiques résultats obtenus dans les agglomérations rurales où ces organismes ont été créés."

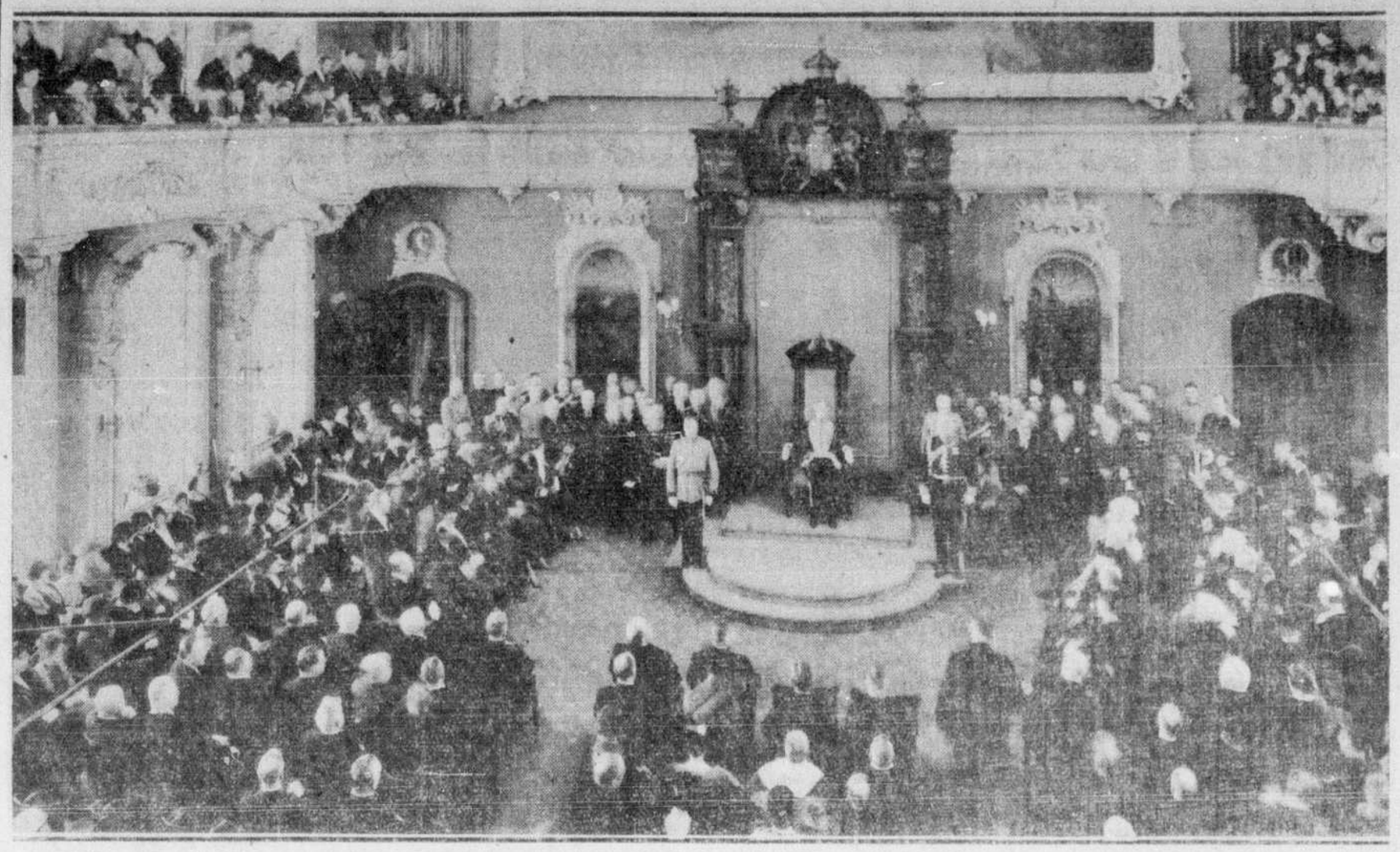
Prétention russe

Berlin, 10. — (P.A.) — Léon Chinchuck, ambassadeur soviétique en Allemagne, a critiqué les nations qui n'ont pas continué de payer les dettes de guerre aux Etats-Unis. Parlant à la Chambre de commerce américaine en Allemagne, le diplomate soviétique a dit: "Seule, de toutes les nations de l'univers, l'Union des Russies soviétiques a toujours payé promptement ses dettes, alors que dans le monde capitaliste, non seulement les firmes commerciales, mais aussi des nations se sont déclarées en état de banqueroute.

Lieutenant-gouverneur

Winnipeg, 10. — Il est rumeur que M. W.-J. Tupper succédera à l'honorable J.-D. McGregor comme lieutenant-gouverneur du Manitoba, en février prochain.

A L'OUVERTURE DE LA SESSION PROVINCIALE



L'aspect que présentait la salle du Conseil législatif, lors de l'ouverture de la 3ème session de la 18e Législature de la province de Québec. On remarque sur le trône, le lieutenant-gouverneur, l'hon. H.-G. Carroll, entouré de ses aides-de-camp, des membres du cabinet Taschereau et des officiers de la garde d'honneur qui l'a escorté à l'hôtel du gouvernement. On remarque aussi quelques invités d'honneur et un groupe de dames. Après la lecture du discours du trône, les membres du Conseil législatif et de l'Assemblée législative ont tenu de courtes séances.

L'entretien et l'amélioration de nos routes

Chiffres intéressants contenus dans le rapport annuel du ministère de la voirie.

Courbes redressées

(Du correspondant de la PRESSE)

Québec, 10. — Le rapport des opérations du département de la voirie, présenté à la Législature par l'hon. J.-E. Perrault, hier après-midi, est un volume de 225 pages traitant de tout ce qui se rapporte à l'entretien et à l'amélioration de notre réseau routier ainsi qu'à la circulation et au tourisme. Ce volume, illustré de quarante reproductions photographiques, contient une revue élaborée des opérations de l'année et donne des détails du plus haut intérêt sur la situation générale de la voirie dans notre province. Plusieurs tableaux de détails énumèrent tous les travaux de la saison.

Voici le sommaire des opérations décrites dans le rapport de l'hon. M. Perrault:

Longueur des chemins améliorés entretenus par le département de la voirie aux frais du gouvernement, 15,203 milles.

Revêtements permanents construits en 1933 sur les grandes routes déjà améliorées (revêtements terminés), 43 milles.

Travaux préparatoires aux revêtements permanents, 71 milles.

Travaux de construction sur les grandes routes (chemins terminées), 62 milles.

Travaux de construction sur les chemins municipaux (chemins terminés), 96 milles.

Travaux de construction commencés mais non terminés, 261 milles.

Ponts et ponceaux réparés ou reconstruits par le département de la voirie, 344 milles.

Passages à niveau supprimés, 5 milles.

Angles, courbes et autres endroits dangereux, supprimés sur les grandes routes, 193 milles.

Chemins entretenus pour la circulation des automobiles durant l'hiver 1932-33, 363 milles.

La situation actuelle de la voirie

Il y a actuellement dans la province 34,940 milles de chemins ruraux, dont 16,292 milles, ou 47%, sont améliorés de façon permanente. Voici la répartition des différents genres de revêtements:

Sable-et-glaise	137 milles
Gravier	13,960 "
Macadam à l'eau huilé	1,354 "
Macadam bitumineux	180 "
Béton de ciment	127 "
Béton bitumineux	534 "
Longueur totale	16,292 milles

Le réseau des grandes routes de la province comprend 56 artères formant une longueur totale de 5,824 milles. De cette longueur, 5,681 milles sont pavés ou gravelés, 100 milles sont en voie d'amélioration, et 87 milles sont en chemins de terre.

Le réseau des grandes routes subit des modifications, chaque année, et on lui ajoute des artères nouvelles destinées à desservir certains endroits éloignés.

Depuis 1919, le réseau des grandes routes est passé de 2,000 milles à 5,824 milles.

L'entretien aux frais de l'Etat

La longueur totale de chemins améliorés entretenus par le département de la voirie aux frais du gouvernement a été de 15,174 milles, en 1933, dont 5,614 milles de grandes routes et 9,560 milles de chemins régionaux et locaux. Le département de la voirie entretient des chemins dans 1,392 municipalités de la province, c'est-à-dire dans 90% à 95% du nombre total des municipalités. La longueur entretenue augmente, chaque année. Cette longueur a passé de 1,407 milles, en 1933, à 15,174 milles, en 1933.

Les chemins ont été entretenus en parfaite condition, durant toute la saison, et le département a utilisé une grande quantité de chlorure de calcium pour abattre la poussière, sur les routes les plus fréquentées.

Le nombre des cantonniers employés par le département est de 952

La voirie et les sources du tourisme

Le Conseil du tourisme, l'hôtellerie et la publicité ont été soignés en 1933.

L'HON. J.-E. PERRAULT

(Du correspondant de la PRESSE)

Québec, 10. — L'hon. J.-E. Perrault a présenté, hier après-midi, le rapport du bureau du tourisme, qui montre les développements de ce nouvel organisme qui relève du département de la voirie. Après avoir amélioré nos routes, le ministère de la voirie a cherché à développer le tourisme. Il a créé d'abord un service de publicité qui est devenu le Bureau provincial du tourisme. Cette organisation a été complétée, en 1933, par l'établissement du Conseil du tourisme.

Le succès du Bureau et du Conseil du tourisme dépend, dit l'hon. M. Perrault, dans son rapport, de l'état de nos routes, de l'hôtellerie et de la publicité. C'est à ces trois facteurs que l'organisation du tourisme a donné toute son attention, durant la dernière année. Elle a aussi exploité toutes les sources où peut s'alimenter le tourisme: les beautés naturelles, les endroits de chasse, de pêche, de villégiature, le caractère historique et français de la province, les arts domestiques et autres ressources.

L'auto, le principal mode de locomotion

Les trois principaux modes de locomotion sont actuellement le bateau, le chemin de fer et l'automobile. Au point de vue de leur importance relative, l'automobile vient en premier lieu. En effet, d'après une étude du ministère fédéral du commerce, les revenus du tourisme au Canada se sont élevés à $212,448,000, en 1932. Les revenus du tourisme par bateau se sont élevés à $11,543,000, ou 5%; les revenus du tourisme par chemin de fer se sont élevés à $42,067,000, ou 20%; les revenus du tourisme par automobile se sont élevés à $159,538,000 ou 75%.

La province de Québec est au deuxième rang, en ce qui se rapporte au volume et aux revenus de l'industrie touristique. Elle vient après l'Ontario.

Au point de vue publicité, le ministère a distribué, l'an dernier, 1,500,000 cartes et brochures. Il a utilisé environ 1,500 journaux pour ses annonces sur la province, et a ouvert des bureaux de renseignements à Windsor, à Niagara Falls, à Nashua, à Montréal et à Québec.

Peine de mort requis contre vingt accusés

Sofia, Bulgarie, 10. — (P.A.) — Le procès des communistes accusés d'avoir organisé une mutinerie parmi les troupes navales et militaires bulgares a commencé hier à Varna. La poursuite a demandé la peine de mort contre 20 des accusés qui auraient entretenu des relations constantes avec le gouvernement soviétique, au moyen d'un poste de sans fil à bord d'un navire de la marine de guerre. Parmi les accusés il y a 2 officiers, 20 sous-officiers, 15 soldats, 20 matelots et 12 civils.

La lutte contre le feu pendant l'hiver

Le danger d'incendie est plus imminent encore en hiver et c'est à cet effet que la Ligue de sécurité envoie cette semaine un avertissement à ses membres.

En ce qui concerne le risque d'incendie dans les collèges et couvents, les directeurs de la Ligue prient les autorités de voir à ce que la vie des centaines d'enfants confiés à leurs soins soit protégée par un gardien consciencieux et compétent. On fait remarquer que les dortoirs des maisons d'éducation sont généralement situés à un étage supérieur et qu'il faut être prêt à donner aux enfants un délai suffisant pour évacuer l'immeuble en cas de feu. Au foyer, les ménagères devront particulièrement être prudentes en cette saison. Les principales causes d'incendie sont: les défectuosités des poêles et cheminées, des fils électriques, la gazoline et autres liquides nettoyeurs, les imprudences des fumeurs, les lampes à l'huile, etc.

La Ligue de sécurité demande enfin aux jeunes cyclistes d'être particulièrement prudents en hiver alors que la chaussée est souvent glissante ou raboteuse.

Les principes chrétiens peuvent assurer la paix

(Du correspondant de la PRESSE)

Ottawa, 10. — L'hon. George-H. Sedgewick, président de la commission du tarif, dans une conférence, hier, aux presbytériens de l'église S.-André, a fait remarquer que si quelques-uns des principes de la religion étaient mieux observés, il n'y aurait pas les différends que l'on constate entre les nations et entre le capital et le travail. Même l'observance des principes de l'église dans une proportion de 50% aiderait considérablement à l'amélioration de la situation.

Chez les astronomes

Toronto, 10. — Le Dr Lachlan Gilchrist, professeur de physique à l'université de Toronto, a été élu hier soir président de la Société astronomique royale du Canada.

Le bureau d'administration se compose de Mgr C.-P. Choquette, président honoraire; le Dr Ralph-E. DeLury, de l'observatoire d'Ottawa, et le Dr J.-A. Pearce, de l'observatoire de Victoria, vice-présidents; R.-A. Gray, Toronto, secrétaire général et bibliothécaire; J.-H. Horning, Toronto, trésorier général; R.-S. Duncan, Toronto, curateur.

Les membres du conseil sont: le Dr D.-S. Ainslie, A.-R. Hassard, J. Patterson et John Satterly, Toronto; F. Napier Denison, Victoria; Mlle A.-Vikert Douglas, Montréal; le Dr William Findlay, de l'université McMaster, Hamilton; E.-A. Hodgson, de l'observatoire d'Ottawa, E.-H. McKone, London, Ontario, et le Dr L.-A.-H. Warren, Winnipeg.

Les relations des Etats-Unis avec le Vatican

Cité du Vatican, 10. (P.A.)—Rappelant les rumeurs qui ont voulu, dernièrement, que les Etats-Unis renouent des relations diplomatiques avec le Vatican, l'"Osservatore Romano", organe semi-officiel du Saint-Siège, n'hésite pas à dire que ce serait "pure fantaisie" de regarder cet événement comme quelque chose "de nouveau et d'inouï."

Les agents diplomatiques ont avoué n'être d'aucune façon au courant de ces faits. Cependant, l'organe du Vatican a consacré deux colonnes à l'article de Giuseppe Della Torre, son directeur, qui y dit que les relations entre le Vatican et les Etats-Unis ont toujours été si étroites et si amicales que la disparition de la séparation technique entre les deux pouvoirs pourrait difficilement modifier la situation actuelle.

"Même après le départ du dernier ministre des Etats-Unis auprès du Saint-Siège, M. Rufus King, en 1867, dit M. Della Torre, les relations entre le Vatican et la république américaine ont continué d'être aussi cordiales et encourageantes que possible."

Rappelant le nombre des catholiques américains et celui des organismes catholiques aux Etats-Unis, il ajoute: "Quand on considère que ce monde d'activité et d'énergie est au service de la religion dans ce pays—c'est-à-dire au service de la civilisation chrétienne—c'est avec raison que l'on peut affirmer que les relations n'ont jamais été interrompues entre les Etats-Unis et le Vatican, bien plus, on peut même affirmer l'existence d'une opinion publique constamment favorable."

La réponse de Woodrow Wilson au message de paix adressé en 1917 par Benoit XV, et sa visite au Saint-Père en 1919, sont, pour Della Torre, des "parenthèses significatives" dans la situation diplomatique vaticano-américaine.

Accusations contre un ancien ministre

Washington, 10. (P.A.) — Le comité d'enquête sénatorial américain a appris, hier, que Walter-F. Brown, ancien ministre des postes dans l'administration Hoover, avait détruit de la correspondance officielle et avait accordé des contrats aériens importants sans passer par les formalités ordinaires. L'ancien ministre, actuellement à New-York, a nié le témoignage de James Maher, employé au ministère des postes des Etats-Unis, qui a déclaré catégoriquement avoir brûlé la correspondance sur l'ordre du secrétaire de Brown.

Brown a admis avoir détruit sa correspondance personnelle, "mais, dit-il, toutes les communications officielles en filière sont restées dans les bureaux". Paul Henderson, ancien fonctionnaire à l'emploi du ministère des postes et maintenant à l'emploi d'une compagnie aérienne, a déclaré que Brown avait accordé des contrats pour le transport postal aérien sans demander d'offre, et que ces contrats couvraient un parcours total de 5,000 milles.

A cette deuxième accusation, Brown, a encore opposé une négation. "Aucun acte officiel de mon ministère ne justifie ces attaques", a dit l'ancien ministre.

La scarlatine ne sévit pas à l'état épidémique

(Du correspondant de la PRESSE)

Québec, 10. — L'hôpital Civique regorge d'enfants malades, et hier soir, le nombre de médecins qui demandaient d'y faire admettre des patients augmentait encore. Depuis le premier janvier seulement, vingt-cinq cas de scarlatine ont été rapportés au bureau du Dr Valmont Martin, chef du service municipal d'hygiène.

Cet encombrement de l'hôpital Civique a laissé croire en ville qu'une sérieuse épidémie de scarlatine nous menacait, mais il n'en est pas ainsi, d'après le Dr Martin.

TRANSACTIONS D'HIER EN BOURSE LOCALE

Ventes	Valeurs	Ouv.	Haut	Bas	Der. Vente	Chg	Off.	—Perm.— Dem.
100	Bathurst	3⅜	3⅜	3⅜	3⅜	+ ⅛	3⅜	4
92	*Bell Telephone	111	111	111	111	inch.	112¼	116
10,347	Brazilian	11⅝	12⅜	11⅝	12⅜	+ 1⅛	12¼	12⅝
585	B.C. Packers	3⅛	3⅛	3⅛	3⅛	inch.	3⅛	3¼
396	*B.C. Power	24¼	24½	24¼	24½	+ ⅝	24⅜	25
700	Do. B	5¼	6¼	5¼	6	+ 1⅛	5⅛	6¼
305	*Brock Silk	16½	18	16½	18	+ 1½	17⅛	18
5	Can. Bronze	19					18	19
360	Can. Car	7	7⅜	7	7⅜	+ ⅜	7¼	7½
170	Do. pfd	12⅜	12⅜	12⅜	12⅜	inch.	13	13½
43	Can. Celanese	19½	19½	19	19½	.....	19	19½
10	Do. pfd	105½						105½
247	Can. Cement	7⅞	8⅜	7⅞	8⅜	+ ⅝	8¼	8⅜
8	Do. pfd	36					36½	39
15	Can. Gen. Electric pfd	60					59¾	60
95	Can. Hydro-Electric pfd	58	58	58	58	—1¾	58	58¾
515	Can. Ind. Alcohol	18⅞	18⅝	18⅝	18⅝	+ ⅛	18⅝	18¾
95	Do. B	17⅛	17½	17⅛	17⅛	— ⅛	17⅛	18
295	*Can. Nor. Power	16½	17⅛	16½	17⅛	+ ⅜	17⅛	17⅛
2,115	Can. Pac. Ry	14½	15⅜	14⅛	15⅜	+ 1	15¼	15⅜
575	Can. Steamship	2	2½	2	3½	+1	2½	2⅝
285	Do. pfd	4	5	4	5	+ 1½	4⅝	5
155	Cockshutt Plow	8⅜	8¾	8¼	8¾	+ ⅜	8⅝	8⅞
125	*Con. Smelting	134	134	134	134	inch.	133½	134
295	Dom. Bridge	27½	28	27½	28	+ ½	27⅞	28
360	Dom. Coal pfd	12⅞	14	12⅝	14	+4	13⅜	14
16	Dom. Glass	80					80	82
4,170	Dom. Steel & Coal B	3¼	3⅜	3⅛	3⅜	+ ⅛	3⅜	3½
130	Dom. Textile	68½	69	68½	69	+ ½	69	70
495	Dryden	5	5	5	5	+ ¼	5⅜	5½
50	Western Dairies	3	3	3	3	inch.	3	3½
90	Foundation Co.	11½	11⅝	11½	11½	+1	11	11½
365	Gen. Steel Wares	4½	4½	4⅜	4⅜	— ⅛	4⅛	4½
80	Gurd	8	8	8	8	inch.	8	8¼
425	Grosum	5⅜	5½	5¼	5½	+ ¼	5⅜	5½
575	Hollinger	12 25	12 25	12 20	12 20	+ 20	12 15	12 20
260	Howard Smith	6½	7	6½	7	+1	6⅞	7
350	Do. pfd	37	40	37	40	+3	40	
1,662	Int. Nickel	21 35	21 60	21 35	21 60	+ 35	21 60	21 65
10	Lake of the Woods	13¼					12⅜	13
990	Massey-Harris	4⅞	5	4⅞	5	+ ⅜	4⅞	5⅛
584	McColl-Frontenac	11⅜	11½	11⅜	11½	+ ⅛	11⅜	11½
2,912	*Mont. Power	33½	34½	33½	34½	+ ⅝	34¼	34½
10	*Mont. Tramways	110					108	110
157	Nat. Breweries	24	24	24	24	inch.	23⅞	24
105	Do. pfd	31⅞	32	31⅞	32	+ ¼	31⅝	32
390	Nat. Steel Car	13⅞	14	13⅞	13⅞	+ ⅛	14	14⅛
10	Ottawa Power pfd	90						
15	Penmans	48½					47½	
310	Power Corp.	8⅝	8⅞	8⅝	8⅞	+ ⅛	8⅝	9
495	Quebec Power	16	16½	16	16½	+ ⅜	16½	16¾
2,899	Shawinigan	19	19⅜	19	19⅜	+ ⅜	19⅜	19⅝
30	Sher. Williams	13¼	13¼	13¼	13¼	+ ¼	13½	
345	So. Can. Power	11¼	11⅜	11¼	11⅜	+ ⅛	11⅜	12
2,790	St. Law. Corp.	2⅝	2	2⅝	2	— ¼	2⅛	2
1,775	Do. pfd	8	9¼	8	9¼	—1¼	9	9½
281	St. Law. Paper pfd	16½	17⅛	16½	17⅛	+ 1½	17¼	17½
185	Steel of Canada	28	28	28	28	—1	27¾	28
75	*Do. pfd	32	32	33	32	—2½	32⅜	33
85	Wabasso	24	24	24	24			24
20	*Western Grocers pfd	85						85
220	Winn. Electric	2⅛	2½	2⅛	2½	+ ⅜	2⅜	3½
38	Woods Mfg. pfd	20	30	20	20	inch.	30	

— BANQUES —

3	Canadienne	140					140	
193	Commerce	153½	153½	152	152	inch.	151½	152
312	Montréal	192	192	190	190	—2	189	190
221	Royale	132½	134	132½	133	—1	131	133

— OBLIGATIONS —

$ 113	McNish Debs	4.00					4.00	4.25
28,450	Power Debs	44	44	44	44	+ ¼	44¼	44½
3,000	Mont. Tram. A	75½	77	75½	77	—2	76½	77

*—Ex-dividende. †—Nouveau-haut. ‡—Nouveau-bas

— VENTES —

	Hier	Lundi	L'an dernier
Actions	42,207	17,973	5,680
Obligations	$20,950	$11,500	$20,750

Max Beauvais Limitée
385 rue St. Jacques O.

la grande VENTE de l'année

TOUS NOS PALETOTS ANGLAIS PAR
BURBERRYS, PEAKE ET
RICHARD AUSTIN
SONT COMPRIS DANS CETTE VENTE

ECOULEMENT
ANNUEL D'HIVER

NOUS vous invitons à venir inspecter le plus vaste assortiment à Montréal de vêtements de haute qualité pour messieurs. Trois étages entièrement remplis de marchandises comprises dans cette vente. Venez dès aujourd'hui, examinez, comparez — essayez autant de vêtements que vous le désirez. Quoi que vous vouliez acheter, vous l'obtiendrez à cette vente à un prix remarquablement bas.—C'est maintenant le temps d'acheter.

REDUCTIONS TRES SUBSTANTIELLES SUR NOS
PALETOTS ET COMPLETS
TUXEDOS · HABITS DE GALA
CHAPEAUX · SOULIERS · MERCERIE
CHEMISES • CRAVATES • PYJAMAS • GANTS
SOUS-VETEMENTS • BAS • ROBES DE CHAMBRE • ETC.

VICTOIRE DU BLEU BLANC ROUGE — EDOUARD DUFOUR MEURT À NEW-YORK

Le Canadien défait le Montréal, dans une excitante partie, 3 à 2

Le Bleu Blanc Rouge l'emporte grâce à la maîtrise déployée par Lépine, Joliat et Riley à l'attaque, grâce aussi à sa solide défense.

Blinco l'étoile des Maroons

Les contusions, les éraflures, les fractures ne sont pas choses si sérieuses pour les Canadiens qu'il leur faille s'en tenir à l'ordre des choses et se faire battre même par une équipe ordinairement victorieuse depuis quelque temps. Les Marcons bien réveillés maintenant, renforcés par l'acquisition de quelques recrues en train de monopoliser le brio de l'équipe, l'ont appris hier soir. Le score fut de 3 à 2 pour le Bleu Blanc Rouge. Onze mille partisans des deux clubs ont eu raison de s'échauffer avec les athlètes en lice à mesure que le tableau indicateur variait avec les élans, les courses entraînantes, les assauts multipliés, les phases du travail magnifique fait des deux côtés pour sortir vainqueur de cette mêlée, l'une des plus excitantes de la saison jusqu'à date.

Le triomphe du Tricolore pourrait s'expliquer par le jeu sensationnel de Pete Lepine, d'Aurel Joliat, de Jack Riley et d'Armand Mondou à l'attaque, de Marty Burke, de Carson et de Sylvio Mantha sur la ligne bleue.

Jouant avec des précautions défensives magnifiques sans pour cela négliger le travail à l'attaque, les joueurs aux prises ont, au début surtout, tellement bien surveillé les cabrioles du caoutchouc que le jeu a manqué du coloris que lui donne un superbe ensemble. Les Marcons auraient mieux réussi que leurs vis-à-vis leurs combinaisons sans le trio extraordinaire des as tricolores qui trouvaient le tour de rendre le jeu individuel tout aussi captivant. C'est surtout la maîtrise du grand Pete Lépine, de Joliat, de Jack Riley qui tint la foule en ébullition au cours des deux premières périodes.

La dernière a donné lieu à une offensive à l'emporte-pièce de la part des Maroons qui se sont presque continuellement tenus dans le territoire de leurs rivaux. Alors la stratégie des joueurs du Canadien se fit admirer au point que cette offensive soutenue, mordante, endiablée ne résulta qu'en quatre lancers directs sur le cerbère tricolore.

Si le Montréal, dompte hier par son rival local, est encore aujourd'hui en troisième position dans le classement de sa section, la faute n'en est pas à Russell Blinco, ancienne étoile du Grand'Mère de la ligue semi-pro de l'est, ancienne étoile des Crescents de Brooklyn et gradué du Windsor de l'Internationale il y a quelques jours. Cette recrue du Montréal a eu tout le loisir de faire admirer son talent en causant du trouble à la défense des Canadiens. Lorne Chabot, malgré sa tenue superbe n'eut sur les bras que cinquante pour cent de la corvée de Kerr mais dut hair considérablement les allées et venues du jeune et blond jeune homme à qui Eddie Gerard avait confié, en plus de son travail du centre, une bonne partie de la tâche de Hooley Smith. Blinco n'a certainement pas manqué d'épater tout le monde même le contingent de ses amis et admirateurs de Grand'Mère venus le voir à l'oeuvre dans la "Grande" ligue.

La première ligne d'attaque du Montréal, en dépit de remarquables efforts, manquant de se tenir à la hauteur de la tâche onéreuse que lui imposaient ses adversaires, Gerard fut bien force d'aligner contre les grands stratégistes du Bleu Blanc Rouge des voltigeurs plus tenaces et plus batailleurs.

Blinco envoyé au feu plus souvent qu'à son tour a justifié la confiance qu'on avait mise en lui; il a compté les deux points du Montréal.

En affichant un jeu défensif qui lui sied mal et le met en mauvaise posture d'ordinaire le Canadien a assume de grands risques au dernier temps mais il fut sauvé de toute désagréable déconfiture par le travail de géant des régulliers de la défense. Les Maroons attaquant en masse pour laisser leur gardien de but sans protection durent à l'inexpérience explicable du jeune Riley de ne pas voir le score majoré à leurs dépens. Deux fois Riley évoluant au milieu de la glace en manoeuvres défensives accrocha le disque pour prendre sa course en avant sans personne pour lui barrer la route. Deux fois l'anxiété lui joua un mauvais tour et Kerr en fut quitte pour la peur.

Les contusions dont souffrent quelques membres du Canadien ont forcé Newsy Lalonde à remanier ses lignes d'avant pour envoyer tantôt Larochelle à la place de Gagnon et tantôt Godin au lieu de Georges Mantha, à placer Bourgault tantôt au centre de la troisième ligne d'attaque et tantôt sur la défense.

Comment les points furent comptés

Dans la mêlée fertile en jeu individuel surtout qui suivit les premiers élans fournis au premier temps Blinco se trouvant toujours au bon endroit pour recevoir une passe et tirer aurait dû mettre plus souvent Chabot à l'épreuve. Dave Trottier l'un des grands travailleurs de l'équipe anglaise ne manqua pas de confiance en cet habile franc-tireur et lui servit une passe d'un angle prononcé après 17 minutes de jeu. Blinco tira bas pour déjouer Chabot.

Armand Mondou devait mettre le score à égalité une minute plus tard après une course qui ne s'annonçait pas aussi fructueuse tant la tâche était lourde. Partant de l'aile droite pour traverser par véritables sauts une muraille d'adversaires s'acharnant à le poursuivre, Mondou traversa la patinoire pour filer vers la ligne bleue à gauche et contourner Evans; sa course rapide l'avait lancé fort en avant du long de la rampe et le lancer devenait terriblement difficile mais Mondou se permet des coups de maîtrise et le tir fut parfait. La rondelle s'engouffra dans le coin opposé du filet à hauteur de cheville.

Deux pour Joliat et Riley

Joliat avait causé bien des ennuis aux Marcons par ses cascoles et ses coups de billard mais son travail avait été dans la première période plutôt une stratégie défensive et il semblait manquer de sa rapidité accoutumée. Aux trois quarts du second temps, travaillant en compagnie de Riley et de Gagnon, Aurèle ne manqua pas une occasion de faire la navette entre la ligne bleue du Montréal et les coins du net. A ce moment Riley faisait un superbe travail et balayait continuellement la glace avec son hockey. Accrochant tout à coup la rondelle que charroyait Northcott dans la direction de Chabot, Riley la poussa à Joliat posté à quinze pieds de Kerr et celui-ci n'eut aucune chance de bloquer le lancer tant il était rusé. Une feinte comme pour tirer dans un coin le fit se baisser et le disque toucha le fond de la cage à hauteur d'aisselle. C'était après 14 minutes et 48 secondes de jeu, au second temps. Deux minutes plus tard Aurèle prenait encore Kerr en défaut en se promenant autour de ses buts. Il se trouvait tout près en avant lorsqu'il reçut encore le disque de Riley décidément excellent pourvoyeur. Encore cette fois la feinte de Joliat fit se déplacer le gardien de buts du Montréal.

Blinco se signale encore

La ruée finale des Maroons pour reprendre le terrain perdu au second temps devait, en dépit d'un manque de cohésion assez prononcé en fait de manoeuvres et du travail magnifique de la défense tricolore, servir à Russell Blinco l'occasion de se signaler encore une fois comme compteur. Vers le milieu du dernier temps, le gars de Grand'Mère fut en évidence d'abord parce qu'il fut presque toujours au feu et surtout par l'excellent jugement qu'il déploya à l'attaque en compagnie de Robinson ou de Dave Trottier. Ayant fait sien presque tout le travail du centre pour le Montréal, Blinco ne

A SUIVRE SUR LA PAGE 17

Equipoise courra de nouveau, cette année

Lexington, Ky., 10. — On a annoncé ici hier soir que le fameux pur-sang, Equipoise, prendra part à plusieurs courses importantes, cette année, afin de tenter de briser le record de Sun Beau à Willis Sharpe Kilmer, qui a rapporté $376,744 à son propriétaire.

Le montant total des bourses gagnées par Equipoise ce chiffre à $322,970.

L'entraîneur Edouard Dufour succombe ce matin, à New-York

Edouard Dufour l'entraîneur bien connu du club de hockey Canadien a succombé ce matin, au Medical Arts Hospital de New-York, aux complications qui ont résulté de la rupture d'un abcès intestinal.

Tombé subitement malade lundi matin à l'hôtel où se retirent les membres de l'équipe il fut immédiatement transporté à cet hôpital où un chirurgien éminent de New-York tenta de pratiquer une opération qui fut jugée inutile dès qu'on s'aperçut de la rupture d'un abcès interne. A Léo Dandurand directeur-gérant du Canadien qui avait accompagné le malade jusqu'à l'hôpital et avait même assisté aux préliminaires de l'opération chirurgicale, le Dr Shorel déclarait qu'il ne voyait pratiquement plus de chance pour Eddie d'échapper à la mort et qu'il était heureux de ce que lui, M. Dandurand, avait été témoin de ses efforts pour le sauver.

Comme il perdait continuellement ses forces son père était mandé en toute hâte auprès de lui hier et ce matin vers 10 heures le malade rendait le dernier soupir.

Bien connu dans les cercles du hockey professionnel et dans une foule d'autres cercles sportifs de l'est de Montréal, Edouard Dufour avait été entraîneur des Canadiens depuis le temps où le club appartenait à George Kennedy. Son dévouement pour les athlètes qui passèrent sous la tente du Bleu Blanc Rouge était bien connu. Il avait l'estime de tous et ses services étaient bien appréciés par les propriétaires actuels du club pour qui il était toujours prêt à se dépenser.

Le défunt était âgé de 44 ans et laisse en plus de son père, une épouse sans enfant.

Adams du Détroit menacé de cécité

Détroit, 10. — Jack Adams, gérant des Red Wings de Détroit, de la N.H.L., est menacé de perdre la vue et il s'arrêtera à Kingston lorsqu'il retournera à Détroit après la partie Détroit-Montréal, jeudi soir.

Adams s'est brûlé un oeil, chez lui à Napanee, il y a plusieurs années et depuis quelques semaines, il souffre de violents maux de tête qu'il attribue à cet accident. James Norris, jr, aura la direction des Red Wings pendant que Jack Adams sera absent.

On veut forcer McLarnin à rencontrer l'Anglais Hood

Le gérant Charley Harvey du champion anglais s'est présenté devant la commission hier après-midi. — Un défi officiel à McLarnin.

FOSTER TOUJOURS EXIGEANT

New York, 10 — Un combat pour le championnat mondial entre un Anglais et un Irlandais. N'est-ce pas que ce serait là un match tout naturel en ces temps de tempêtes plus violentes que jamais sur la mer d'Irlande ?

L'idée d'une pareille rencontre vient de germer dans le cerveau toujours actif de Charles-J. Harvey, le gardien — au pays de l'Oncle Sam — des intérêts de Jackie Hood, le champion anglais des mi-moyens. Harvey a d'excellentes idées. Il voudrait que Jimmy McLarnin, l'Irlandais de Vancouver — il est né alors que ses parents étaient en visite sur le sol natal — risque son titre de champion du monde contre les redoutables poings de Monsieur Hood.

Le combat aurait probablement été conclu il y a déjà longtemps n'eut été de Pop Foster, le gérant entêté du petit Irlandais de Vancouver, qui n'a jamais paru bien enthousiasmé de la petite poignée d'or que pouvait lui offrir Harvey.

Mais comme Harvey n'est pas un type qui se décourage facilement et qui obtient généralement ce qu'il demande à cause de la persistance qu'il y met, le match sera peut-être conclu que le veuille ou non monsieur Pop Foster. Hier, Harvey s'est présenté devant les membres de la commission athlétique de New York et sur l'air d'une valse il a chanté la chanson suivante !

"Depuis plus d'un an je cherche à faire rencontrer monsieur McLarnin avec monsieur Hood. Récemment je me suis trouvé sur la Côte du Pacifique et j'en ai profité pour aller parler affaires avec Pop Foster, le gérant de McLarnin, qui m'a aussitôt demandé une somme exhorbitante, ridicule pour les services de son protégé.

"Je crois qu'un match international pour le championnat mondial des mi-moyens créérait un immense intérêt chez les amateurs de boxe, chez les pugilistes de cette division et ferait beaucoup pour aider la boxe en général. Hood n'est pas un inconnu ici. Il est venu plusieurs fois rendre visite au pays de l'Oncle Sam et s'est attaqué à de rudes gaillards tels que Harry Galfund et Jack McVey.

Il a déjà fait match nul avec Len Harvey et a obtenu le même résultat lors de ses combats contre Vince Dundee et Dave Shade. Il a fait deux matchs nuls avec ce dernier. Je crois qu'un pareil record lui mérite une certaine considération et c'est en vertu de ce record que je réclame un combat avec McLarnin et lance un défi officiel à McLarnin."

La commission a pris le défi de Harvey en considération.

King Levinsky exige un bonus de $2,500 pour signer son contrat

Il demande en plus 25 pour cent des recettes avec le résultat que son match avec Schmeling est finalement contremandé.

Chicago, 10. — Le combat qui devait avoir lieu entre Kingfish Levinsky, le Juif de Chicago et Max Schmeling, l'Allemand de Berlin, a été finalement contremandé.

C'est du moins ce que disent Joe Foley, gérant général de Chicago et Mlle Lena Levy, la soeur et gérant de King Levinsky, autrefois fier marchand de poissons de la rue Maxwell.

Foley a déclaré que Joe Jacobs, le représentant américain de l'ancien champion du monde, était parti hier soir pour Philadelphie dans l'espoir de conclure un match entre l'Allemand et Steve Hamas pour le 14 février à Philadelphie. La rencontre Schmeling-Levinsky aurait eu lieu à Chicago, le 16 du mois prochain.

La grosse Lena a déclaré qu'elle doutait fort que Jacobs eût l'autorité et la permission nécessaires pour conclure au nom de Schmeling un match avec son frère.

"Et de plus, ajouta-t-elle, je doute même que Schmeling revienne aux Etats-Unis. Il s'embarque à toutes les semaines depuis trois mois et il n'est pas encore arrivé. Même si je le voyais arriver, je regarderais deux fois pour voir si c'est vraiment lui".

Le combat a été contremandé lorsque Lena a insisté pour que son frère reçoive un bonus de $2,500 pour accorder aux promoteurs le privilège de lui voir signer un contrat en plus de 25 pour cent des recettes.

Nouvelles de boxe

Fargo, N. D.—Jackie Stewart, 134, Winnipeg, a défait Ace of Spades, 134, Omaha, (6).

West Palm Beach, Fla.—Leroy Brown, 168, Charleston, S.C., a défait George Manley, 174, Denver, (10); Red Walsh, 127, Charleston, a obtenu la décision sur Manny Green, 121, Miami, lorsque ce dernier a été disqualifié par l'arbitre à la 5e ronde.

Alexandria, Va.—Marty Gallagher, 210, Washington, a mis Dewey Kimrey, 195, Charlotte, N.C., hors de combat, (9).

Miami, Fla.—Johnny Risko, 196, Cleveland, a défait Jimmy Maloney, 208, Boston (10); Lew Carpenter, 180 Wilmington, Del., a mis Al Wolfers, 186, Miami, hors de combat (2).

Ce joueur aurait une commotion cérébrale

Windsor, N.E., 10.—Waldon Kennedy, joueur de défense du club de hockey Kentville, blessé dans une très dure joute contre le Windsor, lundi soir, était encore dans le même état critique aujourd'hui.

Kennedy subira un examen aux Rayons X, aujourd'hui, pour savoir si oui ou non il souffre d'une commotion cérébrale.

Kennedy fut blessé, quand, après avoir été "checké" par Jimmy Bacon, du Windsor, il tomba sur la glace. Pete Mill, voulant briser une attaque adversaire, culbuta en passant sur un patin de Bacon et tomba sur la tête de Kennedy étendu à ce moment sur la glace.

Joueur de hockey gravement blessé

Sudbury, Ont., 10.—James Davidson, 22 ans, gardien de buts de l'équipe des Cadets, a été blessé lundi soir dernier, à Copper Cliff, alors que son club rencontrait le Frood Mine. Il était dans un état critique, ce matin.

Les médecins ont déclaré qu'il souffrait probablement d'une rupture du rein gauche.

Davidson a reçu une transfusion de sang hier, et le docteur W. Campbell a annoncé que le jeune joueur était toujours en danger.

Davidson a été blessé au cours d'une mêlée devant ses buts alors qu'il a été frappé dans le dos par un genou d'un des joueurs.

Il aurait l'épine dorsale fracturée

Détroit, 10.—William Nicarratko, ailier gauche du club de hockey Dearborn, était à l'hôpital aujourd'hui, souffrant d'une blessure qu'il a subie à l'épine dorsale. Nicarratko a été blessé au cours d'une joute disputée lundi soir dernier entre le Dearborn et le Mundus A.C.

Le docteur Graham Sellers a déclaré que l'épine dorsale de ce joueur serait fracturée en deux endroits.

Nicarratko subira un examen aux Rayons X, aujourd'hui.

Saunders retournera jouer avec l'Ottawa

Ottawa, 10. — Comme deux de ses joueurs sont sur la liste des blessés, Frank Ahearn, propriétaire du club Ottawa, de la Ligue Nationale de hockey, a décidé hier de rappeler Ted Saunders, des Olympiques de Détroit. Saunders a été vendu au Détroit il y a plusieurs semaines mais est sujet à être rappelé avec un avis de 24 heures.

Les deux joueurs blessés sont Nick Wasnie et Desse Roche, deux ailiers droits.

Le Providence perd à New Haven, 3 à 2

New Haven, Conn., 10. — Les Aigles de New Haven, grâce à son brillant joueur McCully, a réussi à vaincre le Providence par le score de 3 à 2, ici hier soir, dans une joute de la Ligue Canadienne-Américaine de hockey.

Dans la première période, Maracle a compté le premier point du New Haven après que Hert eut score pour le Providence. Vers la fin de cet engagement, Cinquinaro a enregistré un autre point pour le New Haven.

McVicar, aidé de Gaudreault, a réussi à égaler le score dans la deuxième période, mais dans la troisième, McCully, après un brillant effort individuel, a déjoué le gardien de buts du Providence.

LUTTE A S.-ROSE

Le C. P. S.-Rose a repris ses séances hebdomadaires de lutte, et le programme suivant est à l'affiche pour ce soir :

30 minutes, 1 chute — Charbonneau, 166; Boire, 145.

45 minutes, 2 dans 3 — Bob Porcheron, 145; Gérard Masson, 442.

Finale, 2 dans 3—John Porcheron, 147; Roger Bouchard, 145.

René Varin, qui n'a pas encore connu la défaite à S.-Rose dans la classe de 140 à 155, est encore sous les soins du médecin, et celui-ci déclare que le champion sera en condition pour défendre son titre mardi prochain.

WESTMOUNT GAGNE

L'équipe senior de hockey du Westmount High School a remporté sa deuxième victoire consécutive, hier après-midi, au Forum en battant le Strathcona par le score de 3 à 1.

LE SASKATOON A OSLO

Liverpool, Angleterre, 10. — L'équipe de hockey des Quakers de Saskatoon se prenait hier soir à s'embarquer pour Oslo, Norvège, afin d'y jouer une partie d'exhibition. Les Canadiens iront aussi à Stockholm.

MME LANCASTER PERD

New York, 10. — Les favorites ont remporté de belles victoires, hier, dans le tournoi de squash racquet pour les championnats féminins des Etats-Unis. Mme Herbert Lancaster, de Montréal, a subi une défaite aux mains de Mme William-T. Howe, de Boston, 15-5, 15-6, 15-7, dans une rencontre disputée hier.

WESTROPE EN VEDETTE

Nouvelle Orléans, 10. — Johnny Westrope, classé comme le meilleur jockey aux Etats-Unis, l'an dernier, alors qu'il a conduit 301 chevaux à la victoire, a accompli un bel exploit, hier après-midi, alors qu'il a gagné sa première course à la piste de Jefferson Park, en pilotant Happy Lad en première place.

ELLE VEUT SA CARTE D'AMATEUR

Toronto, 10. — Mme Martha Norelius Wright, ancienne étoile olympique des Etats-Unis en concours de natation, qui s'est retirée de ce sport après avoir gagné le marathon de Toronto, en 1929, a demandé hier à l'Union Athlétique Amateur du Canada sa carte d'amateur.

FREDRICK GAGNE

Miami, Floride, 10. — Fredrick a remporté une belle victoire, hier après-midi, à Tropical Park, en décrochet la bourse Oklawaha.

SIC TRANSIT GLORIA . . .

La Havane, 10.—Personne ne s'était rendu au débarcadère du navire qui ramenait, hier, Kid Chocolate le boxeur cubain récemment mis hors de combat par Tony Canzoneri et Tommy Gibbs. Au temps où il ne connaissait que des victoires, le Kid était accueilli chez lui par des milliers d'admirateurs venus à sa rencontre avec fanfares en tête et portant des couronnes de fleurs.

AMATEUR AU REPOS FORCE

Toronto, 10.—Bob Davidson, joueur d'avant du Toronto dans le groupe senior de la O.H.A., qui fut opéré pour l'appendicite il y a quelque temps est complètement rétabli mais ne jouera pas cet hiver.

PRECAUTIONS D'UN AMATEUR

Cincinnati, O., 10.—Owen Pella, 86 ans, qui n'a jamais manqué d'aller voir la joute d'ouverture de saison des Reds a retenu ses billets pour la joute du 17 avril. De notre amateur, J.-L. Davis, a fait de même et c'est la cinquante deuxième année qu'il ne manque pas non plus de voir la partie d'ouverture des Reds.

PORTE-COULEURS DU CANADA

Oconomowoc, Wis., 10.—Sept champions patineurs et patineuses du Canada sont inscrits au tournoi de championnat de l'Amérique du Nord lequel aura lieu les 27 et 28 janvier. La délégation comprendra Alex. Hurd, Herb Plack, Mme Leila-Brooks-Potter, Gladys Ferguson, Hattie Donaldson Briggs et Florence Hurd.

POUR LES BEARS

New-York, 10.—Les Yankees de New-York ont libéré aujourd'hui Jesse Hill voltigeur et Don Brennan, lanceur droitier, en faveur des Bears de Newark. Ils joueront donc pour cette équipe de la ligue Internationale en 1934.

BELLEMER A SYRACUSE

Syracuse, N. Y., 10.—Les Stars de Syracuse viennent d'obtenir un bon joueur de défense dans la personne de Andy Bellemer, du Windsor. Une transaction envoie Sparky Vail au London et Gus Lordlund au Windsor.

GRIMM VEUT JOUER

Chicago, 10.—Charlie Grimm n'a pas l'intention de devenir un gérant de base en 1934. Ses douleurs dans le dos sont disparues et il a l'intention de jouer au premier but. C'est ce qu'il vient d'écrire au vice-président des Cubs, William Walker. L'an dernier, Grimm avait eu bien du mal dans le dos et n'avait joué que dans 107 parties. Sa moyenne au bâton fut de .347.

Ce circuit ouvre sa saison, aujourd'hui

La saison de la Ligue de hockey Intermédiaire Interscolastique s'ouvrira au Forum aujourd'hui lorsque le McGill rencontrera le Loyola, champion de l'an dernier.

Le McGill jouera ses parties les après-midi au Forum, tandis que le Loyola jouera les samedis soirs à son propre stade.

Le Bishop jouera à Lennoxville, les samedis soirs et l'université de Montréal à l'Arena Mont-Royal, les après-midi.

Voici le calendrier des joutes de ce circuit :

13 janvier—Loyola à McGill.
20 janvier—Bishop à Loyola.
27 janvier—Université de Montréal à Bishop.
27 janvier—McGill à Loyola.
31 janvier—Bishop à McGill.
3 février—Université de Montréal à Loyola.
10 février—McGill à Bishop.
18 février—McGill à Université de Montréal.
17 février—Loyola à Bishop.
21 février—Université de Montréal à McGill.
23 février—Bishop à Université de Montréal.
1 mars—Loyola à Université de Montréal.

Séance de lutte à Lachine, ce soir

(Du correspondant de la PRESSE)

Lachine, 10. — Ce soir, le C.P.L. offrira un programme de lutte dans ses salles, situées coin 10ième Ave et S.-Louis.

Cette soirée inaugurera la reprise des séances hebdomadaires, qui avaient été discontinuées pour le temps des fêtes. Aussi les organisateurs n'ont rien oublié dans l'organisation des différents combats qui seront offerts ce soir-là, et le programme sera de tout premier ordre.

Désirant conserver la bonne renommée qu'il s'est acquise auprès du public de Lachine, l'an dernier, par les lutteurs distingués qu'il a su faire venir à Lachine, le C.P.L. tient à informer ses nombreux amis, qu'ils pourront, comme par le passé, se rendre au C.P.L. tous les mercredis soirs, passer une agréable soirée, et que les programmes qui leurs seront présentés seront toujours soigneusement préparés.

Le programme de cette semaine sera le suivant :

20 min.—Young Sonnenberg vs Jacques Trudeau.
30 min.—Geo. Rinfret vs Bull Texas.
45 min.—S. Dorval vs Cyclone Burns.
2 dans 3 1hr. 15 hre.—Billy Wells vs Sam Chaet.

Van Kempen et Audy mènent à Milwaukee

Milwaukee, 10.—Jules Audy, de Montréal, et son partenaire, Piet Van Kempen, occupaient la première position dans la course de six jours de Milwaukee, étant sur un pied d'égalité avec McNamara-Thomas et Crossley-Zaeh.

La course prendra fin ce soir.

Classement :

	Milles	Tours	Pts
McNamara-Thomas	2156	4	466
Crossley-Zaeh	2156	4	454
Van Kempen-Audy	2156	4	452
Baggio-Van Steenbrouck	2156	3	276
Wissel-Ottevaire	2156	2	375
Cohen-Beckman	2156	2	375
Peden-S.-Laurent	2156	2	341

Joutes de Hockey

LIGUE NATIONALE
Canadien 3, Marcons 2.
American 2, Boston 1.
Rangers 2, Détroit 1.
LIGUE INTERNATIONALE
London 1, Buffalo 1.
LIGUE CAN.-AMERICAINE
Philadelphie 1, Québec 1.
New Haven 3, Providence 2.
LIGUE MONT-ROYAL JR
Verdun 11, St-Alban 1.
Valois 2, Crane 1.
Westmount 6, Champêtre 2.
PARTIES DE CE SOIR
LIGUE INTERNATIONALE
Buffalo à Windsor.
LIGUE COMMERCIALE
Martin-Paquette vs Eddy Drive.
Woodhouse vs Cerf-Bordeaux.
Greffe de la Paix vs Williams Transports.
GROUPE SENIOR
McGill vs Victoria.
Canadien vs Royal.

LIGUE NATIONALE
Division canadienne

	J.	G.	P.	N.	P.	C.	Pts
Toronto	32	15	4	3	82	37	33
Canadien	34	16	11	3	45	48	29
Marcons	34	12	10	3	49	49	27
Ottawa	33	7	12	4	55	83	18
Américain	32	6	12	4	50	87	16

Division américaine

	J.	G.	P.	N.	P.	C.	Pts
Chicago	32	16	7	5	59	28	38
Détroit	32	11	9	4	37	28	26
Rangers	32	9	7	6	37	35	25
Boston	33	9	12	2	46	59	20

LIGUE INTERNATIONALE

	J.	G.	P.	N.	P.	C.	Pts
Détroit	31	14	9	2	53	40	24
Syracuse	31	13	9	3	51	40	24
Cleveland	18	10	7	1	31	47	21
Buffalo	20	7	6	7	49	41	21
London	20	7	10	3	34	41	17
Windsor	30	5	20	5	38	47	15

LIGUE CAN.-AMERICAINE

	J.	G.	P.	N.	P.	C.	Pts
Boston	17	9	6	2	46	41	20
Québec	18	8	7	3	43	39	19
Providence	16	7	6	3	39	34	17
Philadelphie	16	7	7	4	43	40	14
New Haven	15	6	7	2	29	29	14

GROUPE SENIOR

	J.	G.	P.	N.	P.	C.	Pts
McGill	6	5	0	1	26	8	10½
Royal	9	6	2	1	39	18	14½
Verdun	9	5	4	0	30	33	10
Loyolaïtaine	10	4	5	1	20	23	9
Canadien	9	3	6	2	14	30	6½
S.-Francois	8	2	5	1	14	33	6½
Victoria	7	0	5	2	18	25	2

*—Jouera des parties de 3 points.

LIGUE MONT-ROYAL JR

	J.	G.	P.	N.	P.	C.	Pts
Crane	7	7	0	1	26	7	11
Verdun	7	4	1	2	23	9	10
Westmount	7	4	2	1	19	11	9
Valois	7	3	3	1	21	16	7
Champêtre	7	0	4	3	11	26	3
S.-Alban	7	0	5	2	13	33	2

STACK AU TOURNOI D'OSLO

Winnipeg, 10.—Frank Stack, patineur de vitesse bien connu et détenteur de plusieurs records internationaux partira ce soir pour se rendre à Oslo, Norvège où il prendra part au tournoi de championnat mondial du 15 au 20 février.

3 ETOILES DE LA JOUTE D'HIER SOIR







Le Canadien conserve son étrange réputation

Toujours reconnu comme plus redoutable que jamais lorsqu'on pourrait le croire affaibli par l'absence de quelque joueur étoile ou de blessures à différents de ses porte-couleurs, le Canadien a de nouveau fait honneur à cette étrange réputation hier soir en battant les Maroons, 3-2. Sans son rapide Howie Morenz, avec Georges Mantha et Jack Portland blessés mais néanmoins au poste, le Tricolore a victorieusement défendu sa deuxième position contre son rival de la métropole.

Aurèle Joliat a encore été la principale cause de l'échec des Maroons. Deux fois, l'incomparable Joliat s'est trouvé devant Kerr et deux fois il l'a déjoué. Il y aurait plusieurs joueurs du Canadien qui mériteraient aujourd'hui de figurer parmi les étoiles de ce mémorable match mais après Joliat, Pit Lépine, le magistral artiste du "poke check", a été la grande vedette du Bleu Blanc Rouge.

Tous les équipiers du Montréal ont lutté avec une énergie indomptable dans l'espoir de faire baisser pavillon aux fiers Canadiens mais le blond Russell Blinco a été le seul à récolter quelques succès.

Toujours reconnue comme une gazoline supérieure depuis sa venue sur le marché, la gazoline Trois Etoiles (3 star) a continué à faire honneur à sa réputation et aujourd'hui elle est plus en vogue que jamais.

Voyez nos produits au salon annuel d'automobiles de 1934, du 20 au 27 janvier inclusivement

GAZOLINE



ABONDE EN ÉNERGIE

Pour un départ rapide — Batteries Atlas
Pour un arrêt certain — Pneus Atlas

IMPERIAL

Avant l'inventaire
Grands rabais — Prix surprenants

CASE

TOUT

ce dont un homme peut avoir besoin en fait de vêtements et accessoires

VENTES de JANVIER

Voici votre chance d'acheter ce qu'il vous faut en fait de vêtements, chapeaux et accessoires. Vous trouverez chez Case les choses chics, durables et à la mode dont vous avez besoin, à des prix beaucoup moindres que vous ne sauriez l'imaginer. Dépensez maintenant votre argent du Jour de l'An. — Notre magasin est ouvert jusqu'à 6.30 p.m.

COMPLETS à $24
En tweed, cheviote et worsted, finis et ajustés sans supplément.
Autre valeur extra à $34.

PALETOTS à $22
Ulsters, paletots de ville et paletots de toilette, doublés en satin et entredoublés.
Autres valeurs extra à $34 et $49.

Complets sur commande à $29.50
Complets confectionnés à la main sur commande, en beaux tissus, dans les nouveaux modèles anglais d'ajustement facile.
Autres valeurs extra à $32.50, $39.50, $42.50

CHEMISES à $1.95
Il n'y a qu'au magasin Case que vous pouvez acheter les chemises Endura Roycroft et Black Label. Elles sont en tissus durables et exclusifs, dans les modèles à col séparé et col à même.
Autres valeurs extra à $2.85 et $3.45

CRAVATES à 85c
Patrons exclusifs — cravates qui gardent leur forme.
Autre valeur extra à $1.35

CHAUSSETTES à 85c
Chaussettes de cachemire anglais, entièrement façonnées et sans couture. Pointures 9 à 14.
Autre valeur extra à $1.15

Pyjamas — Gants — Chapeaux et robes de chambre à prix grandement réduits.

HEURES D'AFFAIRES DURANT JANVIER
Pour la commodité de nos clients ce magasin
OUVRIRA à 9 AM. FERMERA à 6.30 P.M.

CASE

1115 rue Ste-Catherine Ouest MArquette 9136

LA 1ère PLACE DU GROUPE SÉNIOR EN JEU—VINES VS TILDEN, À N.Y.

Deux joutes fort importantes dans le Groupe Sénior, ce soir

Le McGill rencontrera le Victoria dans la première joute qui sera suivie de celle entre le Royal et le Canadien.

SMEATON ET HEFFERNAN, ARBITRES

Après avoir fait une tournée vraiment triomphale dans l'Est des Etats-Unis, la puissante équipe de hockey de l'université McGill reprendra ses activités dans le Groupe Sénior, ce soir, au Forum, alors qu'elle rencontrera le Victoria dans la première partie de la soirée.

Le Royal, champion provincial de l'an dernier, en viendra aux prises avec le Canadien dans la seconde joute au programme.

Si le Victoria réussit à infliger au McGill sa première défaite de la saison, il remportera alors sa première victoire depuis l'ouverture de la saison du Groupe Sénior et permettra au Royal de s'installer en première position sur un pied d'égalité avec l'équipe des étudiants de langue anglaise si le club de l'institution de la rue Peel défait le Canadien.

Le programme de ce soir, au Forum, promet de fournir beaucoup d'action et on anticipe déjà une foule record pour voir les quatre équipes à l'oeuvre.

La joute McGill-Victoria donnera trois points au vainqueur.

Si le Canadien réussit à triompher du Royal, il montera en troisième position, devançant ainsi le Lafontaine dans le classement.

Le président Ken Stewart a nommé Cooper Smeaton et Léo Heffernan pour diriger ces deux importantes rencontres.

Superbe programme de la Ligue Commerciale, ce soir, à l'Aréna

Les clubs se feront une vive lutte en vue des joutes de détail qui ne sont maintenant éloignées que de quatre parties.

[illegible] des différents clubs [illegible] Commerciale pourront donner [illegible] leurs encouragements alors que [illegible] Chevalier mettra aux prises [illegible] Dufresne vs Martin-Paquette, [illegible] Woodhouse.

[illegible] Fromport vs Grelle de la Paix. [illegible] un tel programme il serait bien difficile [illegible] l'attraction spéciale de la soirée [illegible] offre des clubs dangereux [illegible] restent dans la course au championnat. Comme il ne reste que quelques [illegible] en détail, inutile de dire que [illegible] tiennent à déployer toutes [illegible] forces pour triompher leurs [illegible]

Les arbitres, Eddy et Marchand, [illegible] frais de la rencontre. N'oubliez [illegible] deux-mêtre pour [illegible] la lutte promet d'être [illegible] et serrée.

[illegible] à la première, le programme [illegible] exhibition de Woodhouse. Ces [illegible] certainement un dominion [illegible] qui attirera l'ambition de [illegible] Ce match sera [illegible] Cerf du Bordeaux [illegible] Woodhouse.

Classement des équipes:

	G.	P.	N.	P.	C.	Pts
Grelle de la Paix	2	1	1	11	8	5
Wm.-Tremblay	3	0	0	11	16	6
Woodhouse	1	1	1	4	5	3
C.	1	1	1	6	9	3
Martin-Paquette	1	1	1	4	7	3
Cerf Dufresne	2	2	1	8	9	5

Le mort l'emporte



EDOUARD DUFOUR, entraîneur bien connu du club de hockey Canadien, décédé ce matin à New-York, à l'âge de 41 ans.

Risko l'emporte sur Jim Maloney

Miami, Flo., 10. — L'espoir que pouvait entretenir Jimmy Maloney de redevenir l'un des poids lourds les plus en vue dans le monde de la boxe s'est évanoui hier soir lorsque le vétéran Johnny Risko lui administra une défaite bien conditionnée dans le premier important match de la saison disputé à Miami.

Risko a obtenu la décision des juges à la fin du match et on a annoncé immédiatement après la rencontre qu'il sera opposé prochainement à l'ancien champion poids moyen Mickey Walker. Risko pesait 196 et Maloney, 208.

A l'attaque pendant toute la durée du combat, Risko a envoyé Maloney au plancher à la quatrième ronde avec un coup de la gauche à la mâchoire suivi d'une dure droite à la figure.

Comptoir aux Huîtres

OUVERT JOUR ET NUIT

Homards vivants grillés
Véritable Clam Chowder du Maître

Permettez-nous de vous envoyer des huîtres de l'Ile du Prince-Edouard, sur demi-écailles.

E. DESJARDINS
Limited
MA. 7808 1518 Dorchester, près Guy
24—M-v,n-C

FORUM
WILBANK 6131

Hockey ce soir à 8 heures
McGILL vs VICTORIA
ET
ROYAL vs CANADIEN
8,500 SIEGES
Adultes, 40c — Enfants, 25c
Loges et Promenade, 75c.
Tous prix comprennent la taxe.

Jeudi 11 janvier, à 8 h. 30
DETROIT vs MONTREAL
PRIX
2,000 SIEGES - 50c et 75c
3,500 SIEGES 1.00 et 1.25
3,000 SIEGES 1.50 et 1.75
Loges et Promenade, $2.50 par place.
Tous prix comprennent la taxe.
On peut réserver par téléphone.

Fishbaugh contre Graham Stockton

Les Fishbaugh, de Newark, Ohio, champion reconnu de la division des lutteurs poids mi-lourds juniors, 188 livres, luttera lundi prochain au marché S.-Jacques pour son titre et sa ceinture et les défendra contre Graham Stockton le lutteur local bien connu. Telle est la nouvelle que nous annoncent les promoteurs Giroux et Zeppa. Les succès remarquables remportés par ces organisateurs de lutte depuis le début de décembre, le succès surtout de la séance de lundi dernier alors qu'on enregistra un record d'assistance au marché Saint-Jacques, a décidé les promoteurs à hâter leurs démarches en vue de faire venir tout de suite le champion Fishbaugh et ce dernier a accepté de rencontrer Graham Stockton qui vient de gagner le championnat du tournoi de Toledo.

Ce combat sera de deux dans trois limité à une heure et demie et sera le plus important encore disputé dans cette classe de lutteurs. Fishbaugh est un lutteur qui a la réputation d'étonner tout autant ses adversaires que les foules qui le voient à l'oeuvre. Graham Stockton en dépit de tous ses succès récents devra faire contre lui le meilleur combat de sa carrière, s'il ne veut pas essuyer une humiliante défaite. Des experts américains lui ont mis dans la tête qu'il peut maintenant battre un athlète de la valeur de Fishbaugh et c'est ce qui lui inspire la plus grande confiance. Il a déclaré aux promoteurs qu'il est prêt à fournir sa meilleure performance contre le champion de sa classe.

En semi-finale lundi prochain, Fred Lebel rencontrera Armand Courville dans un combat de trente minutes ou une chute.

Le Philadelphie et le Québec annulent

Québec, 10.—Pour la deuxième fois en l'espace de quatre jours, les Arrows de Philadelphie et les Castors de Québec ont fait partie nulle de 1 à 1, ici hier soir, dans une partie régulière de la Ligue Canado-Américaine de hockey.

Le Québec n'a qu'une demi-partie en arrière des Clubs de Boston qui sont installés actuellement en première position. Le Philadelphie est en quatrième place.

Stan McCabe a scoré pour le Québec à la fin de la deuxième période, tandis que Boyd a égalé le score au début du troisième engagement. Dans la période supplémentaire, les deux clubs se sont contentés de lancer le disque au bout de la glace.



Ce soir, au local du club de raquetteurs Le Laurier, 322 rue Laurier Est, grande assemblée générale très importante. Les membres des deux sections sont priés d'être présents au complet ainsi que le corps de musique. L'assemblée commencera à 8 heures et demie précises.

LA FEUILLE D'ERABLE

Ce soir, à 8.30 heures, au local du club, au No 1383a Ave Mont-Royal Est, il y aura assemblée des membres des trois sections ainsi que des anciens membres. Comme des questions importantes seront discutées, telles que: sorties du 14 et du 17 courant de même que pour le congrès à Manchester, le président compte sur la présence de tous les membres. Dimanche dernier, dans l'après-midi, les membres se sont rendus en parade chez le président, M. Magnan, où une magnifique réception les attendait. Tous sont revenus enchantés de cette petite fête.

Le Philadelphie et le Québec annulent

Québec, 10.—Pour la deuxième fois en l'espace de quatre jours, les Arrows de Philadelphie et les Castors de Québec ont fait partie nulle de 1 à 1, ici hier soir, dans une partie régulière de la Ligue Canado-Américaine de hockey.

Le Québec n'a qu'une demi-partie en arrière des Clubs de Boston qui sont installés actuellement en première position. Le Philadelphie est en quatrième place.

Stan McCabe a scoré pour le Québec à la fin de la deuxième période, tandis que Boyd a égalé le score au début du troisième engagement. Dans la période supplémentaire, les deux clubs se sont contentés de lancer le disque au bout de la glace.

Le Boston est encore défait

L'American lui inflige son quatrième échec consécutif. — Worters brille.

Boston, 10. — Le Boston a subi son quatrième échec consécutif hier soir, perdant aux mains de l'American de New-York par le score de 2 à 1. La victoire était la quatrième en cinq parties pour le club de Bullet Joe Simpson.

Le jeu sensationnel de Roy Worters dans les buts et celui de Bill Brydge sur la défense ont été les deux importants facteurs dans la belle victoire remportée par l'American. Jamais, le diminutif gardien des buts de l'American n'a paru plus brillant, plus agile et plus invincible qu'hier soir. Une seule fois au cours de la soirée, vers la fin de la partie, il a été déjoué par un adversaire et à ce moment son club était assuré de la victoire, menant par 2 à 0. Brydge a également joué une partie superbe. Le gros gaillard s'est tenu à la ligne bleue et a brisé maintes et maintes attaques des Bruins.

Les protégés du gérant Art Ross ont voulu pratiquer un jeu trop ouvert et c'est ce qui a causé leur défaite. L'American a été prudent, s'est constamment tenu sur la défense et n'a attaqué que lorsque se présentaient d'excellentes chances de compter.

La première période n'a produit aucun point mais vers la fin de la deuxième Red Conn donna l'avantage à l'American. Au cours de la même période, Babe Seibert décrocha une punition spéciale de dix minutes pour avoir voulu tenir une conférence avec l'arbitre et Nelson Stewart prit un repos forcé de cinq minutes pour rudesse.

Vers la fin de la troisième période au cours de laquelle le Boston ne cessa d'attaquer et de bombarder les buts de l'American, Eddie Burke porta le score à 2 à 0 en faveur du club newyorkais en déjouant Tiny Thompson sur une passe de Red Conn. Quelques minutes plus tard, Peggy O'Neill tira de loin. Worters sortit de ses buts pour bloquer le lancer mais la rondelle passa pardessus sa tête et O'Neill la reprit pour la lancer dans le filet désert.

Boston		Americans
Thompson	buts	Worters
Smith	défense	Brydge
Clapper		Dutton
Beattie	centre	Himes
Barry	aile	McVeigh
Oliver		Martin

Substitutés du Boston: Siebert, Stewart, Lamb, Cook, O'Neil, Jackson, Galbraith, Ritchman, Smillie.

Substituts de l'American: Conn, Klein, Burke, Murray, Dorah, Jackson, Patterson, Pickett et Gross.

Première période

Aucun point.

Punitions: Siebert (10 minutes), punition spéciale), Dorah, Stewart (5 minutes), Pickett.

Deuxième période

1—American: Conn, Klein 15.48

Aucune punition.

Troisième période

2—American: Burke, Conn 15.08

3—Boston: O'Neil 18.39

Punitions: Dutton, Stewart et Dorah.

Le Canadien...

SUITE DE LA PAGE 16

laissa jamais voir la moindre fatigue et fut constamment parmi les plus rapides patineurs de son groupe. Une course en compagnie de Robinson, en train lui aussi de bien mériter de ses patrons et de ses partisans, l'amena en avant de Chabot et Robinson en faisant mine de continuer sa course dans un coin lui passa le disque pour lui permettre de déjouer le gardien de buts du Canadien. Blinco avait lancé de côté et haut.

Jusqu'au son de la cloche, après ce dernier exploit, le jeu fut constamment mené à une allure étourdissante. Les Canadiens concentrés sur la défense ne donnèrent jamais aucune chance à leurs adversaires de se bien poster pour bombarder avec précision leurs buts. C'est ce qui explique comment Chabot n'eut que quatre lancers directs à bloquer dans toute cette période. La malchance se mit même de la partie contre les Marcons en quelques circonstances; deux fois Chabot se trouva seul en présence d'un Maroon: le disque toucha le bout de son patin pour rebondir dans les coins où le lancer passa à deux pieds du poteau.

En plus de la remarquable performance de Russell Blinco signalons, chez les Marcons, le bon travail de Cy Wentworth, d'Evans, de Robinson et de Wally Kilren qui joua très bien au centre, au dernier temps.

Marcons		Canadiens
Kerr	buts	Chabot
Wentworth	défenses	S. Mantha
Frew	défenses	Carson
Smith	centres	Lépine
Northcott	ailes	Gagnon
Ward	ailes	Joliat

Marcons: Evans, Trottier, Robinson, Blinco, Brydson, Kilrea, Cain, MacKenzie.

Canadiens: G. Mantha, Larochelle, Riley, Burke, Portland, Bourgault, Godin.

Arbitres: Rodden et Hewitson.

Première période

1—Marcons ... Blinco (Trottier) 17.11

2—Canadiens ... Mondou 18.11

Punitions: MacKenzie, Portland.

Seconde période

3—Canadiens ... Joliat (Riley) 14.48

4—Canadiens ... Joliat (Riley) 16.50

Punitions: S. Mantha, Trottier, Lépine.

Troisième période

5—Marcons ... Blinco (Robinson) 8.55

Punitions: Bourgault, Burke, Northcott.

Arrêts:

Kerr	14	9	8—31
Chabot	6	6	4—16

Le London et le Buffalo font partie nulle, 1 à 1

London, Ont., 10. — Les Bisons de Buffalo et les Tecumsehs de London ont fait partie nulle de 1 à 1, hier soir, dans une joute régulière de la Ligue Internationale de hockey.

Ed. Convey a scoré pour le Buffalo après 14 minutes et 25 secondes de jeu dans la première période, tandis que Tory Gregg du club local, a égalé le score après huit minutes et 18 secondes de jeu dans la deuxième période.

Bernie Brophy, allier gauche du London, a été gravement blessé au cours du deuxième engagement lorsqu'il fut projeté avec force sur la rampe par Newman. Il a dû se retirer de la joute, souffrant d'une fracture probable de l'épaule.

Ligue de Sac de Sable Villeray

Demain soir, à 7 h. 15, au domicile du président de la ligue, aura lieu l'assemblée de tous les directeurs et capitaines d'équipes qui faisaient partie de la ligue lors de la 1ère série. A cette assemblée on discutera de nouveaux règlements et de l'admission de nouvelles équipes.

Tous les clubs qui aimeraient à faire partie de la ligue, sont priés de faire parvenir leur demande d'admission, par lettre, pour l'assemblée de demain soir, car le nombre de clubs sera limité. Ils n'auront qu'à adresser leur lettre à Albert Raymond, 7837 rue Saint-Dominique.

Les Rangers en deuxième place

Les champions montent sur un pied d'égalité avec le Détroit en le battant.

New York, 10. — Les Rangers de New York ont continué leur ascension vers la tête de la division américaine en triomphant des Red Wings de Détroit par 2 à 1 devant 10,000 personnes, hier soir, à Madison Square Garden. Le triomphe a permis aux champions du monde de monter en deuxième place, sur un pied d'égalité avec leur victime d'hier soir.

Teddy Graham des Red Wings retournait à peine dans la mêlée après avoir purgé une punition de deux minutes à la clôture vers le milieu de la première période que Murray Murdoch logeait la rondelle dans le filet du Détroit après une charge irrésistible des protégés de Lester Patrick. Dans la deuxième reprise, Earl Seibert et Frank Boucher firent une belle course avec Bill Cook et ce dernier reussit à porter le score à 2 à 0.

L'unique point du Détroit a été compté dans la période finale sur un lancer de Johnny Sorrell. La rondelle passa entre les deux jambes de Seibert et Aitkenhead, ne la voyant pas venir, n'eut aucune chance de la bloquer.

Les deux adversaires ont joué avec prudence, pratiquant un jeu de défense pendant la majeure partie des hostilités. Les deux gardiens de buts Aitkenhead et Cude ont joué une excellente partie.

Détroit		Rangers
Cude	buts	Aitkenhead
Goodfellow	défense	Seibert
Young	défense	Johnson
Weiland	centre	Boucher
Aurie	aile	W. Cook
Lewis	aile	F. Cook

Substituts du Détroit: Wiseman, Sorrell, Carson, Pettinger, Emms, Starr, Graham, Boswell, Robertson.

Substituts des Rangers: Ripley, Keeling, Dillon, Osmundson, Murdoch, Heller, Brennan, Dutkowski.

Arbitres: Stewart et Smith.

Première période

1—Rangers—Murdoch (Dillon-W. Cook-Boucher) 11.31

Punitions: Graham, Dutkowski.

Deuxième période

2—Rangers—W. Cook (Seibert, Boucher) 18.52

Punitions: Young, Heller.

Troisième période

3—Détroit—Sorrell (Wiseman) 9.39

Punitions: Ripley, Aurie, Murdoch, F. Cook.

Albany N. Y.—Joe Savoldi, 200, Three Oaks, Mich., et Leo Macaluso, 203, East Aurora, N.Y., ont fait match nul, une chute chacun.

Indianapolis.—Pat O'Shocker, 225, Salt Lake City, a défait Lou Plummet, 215, Baltimore, deux chutes consécutives, 21.00 et 2.00.

Une assistance record serait témoin du match Tilden-Vines

L'ancien champion amateur des Etats-Unis fera ses débuts comme joueur de tennis professionnel, ce soir, à New-York.

Tilden est favori à 2 pour 1

New-York, 10. — Ellsworth Vines fera ses débuts comme joueur de tennis professionnel, ce soir, au Madison Square Garden, lorsqu'il rencontrera "Big Bill" Tilden. Les connaisseurs ont choisi ce dernier comme leur favori à 2 pour 1.

Les promoteurs de ce grand match ont déclaré ce matin que la vente des billets se chiffrait déjà à $28,000. Si tous les billets se vendent, les recettes brutes seront de $38,000.

On croit qu'une assistance de 16,000 personnes sera témoin de la rencontre Tilden-Vines, ce soir, ce qui sera un record d'assistance pour tout match de tennis disputé aux Etats-Unis, soit sur les courts couverts ou à l'extérieur, soit pour des rencontres entre amateurs ou professionnels.

Bien que Tilden soit âgé de 41 ans, les experts l'ont nommé leur favori. Ils concèdent un large avantage toutefois à Vines, qui a 22 ans, pour son courage et son énergie et admettent qu'il possède un jeu très rapide, un service foudroyant, mais ils ont choisi quand même Tilden comme le futur vainqueur.

Ceux qui ont vu Tilden à l'oeuvre, lorsqu'il a décroché le championnat professionnel des Etats-Unis sur courts couverts, à Philadelphie ces jours derniers, disent que jamais il n'a pratiqué un jeu aussi brillant, aussi sensationnel.

Vines, d'autre part, jouera dans d'autres conditions. Il a rarement joué sur les courts couverts, mais n'empêche qu'il a fait sensation dans ses pratiques et a été aussi impressionnant que son fameux adversaire.

Tilden croit que le match sera très contesté.

"Vines n'a rien à perdre contre moi, cette fois", explique le gros Tilden; "Naturellement, il fera tout son possible pour me vaincre dans ce match; mais j'espère que mon expérience et mes jambes m'aideront à sortir de cette rencontre victorieux. Je crois fermement que les amateurs du tennis verront en Ellsworth un tout différent joueur que celui qui a fait si piètre figure sur les courts amateurs, la saison dernière. Il a repris toute sa confiance en lui-même".

Le match, qui sera de trois dans cinq, sera précédé d'une rencontre entre Vincent Richards et Bruce Barnes. Un match de double sera aussi disputé entre Tilden-Barnes et Vines-Richards.

Reading, Pa.—Vic Christy, 204, Californie, a rencontré Sol Slagel, 230, New-York, 10.16.

Commençant demain à 9 h. a.m.

Notre signal d'action annuel cette année—Mieux et Meilleur — Mieux comme qualité, plus d'aubaines. Meilleurs tissus que jamais. Belle confection habituelle !

L'événement attendu par des centaines de Montréalais

Nul ne doit manquer cette grande vente: veillez à en profiter. Un chaleureux accueil vous est réservé.

VENTE D'ELIMINATION

"Fashion-Craft"

NOTRE STOCK ENTIER DE 2500 COMPLETS COMPRENANT AUSSI 1300 PARDESSUS

confectionnés par "Fashion-Craft" — offert à des prix plus bas que jamais

Cette VENTE — pour — 3 Semaines Seulement

Le rayon de nos vêtements à nos trois magasins transformé en une véritable ruche d'activité. Tous nos vêtements sont groupés par lots pour faciliter votre choix.

Suivez notre conseil : Si vous avez besoin de vêtements ACHETEZ DES MAINTENANT

Nos 3 Grands Jours d'offres sensationnelles

COMPLETS et PARDESSUS — En Vente Demain Vendredi et Samedi à $15

FASHION-CRAFT

Nouveaux Modèles, Nouveaux Tissus

OFFRE FASHION-CRAFT — de — CHEMISES

Marques "FORSYTH" et "ARROW"

MADRAS ENTRE-TISSÉS BROADCLOTHS ANGLAIS ZEPHYRS FRANÇAIS

Cols séparés ou attachés

$1.39 — 3 pour $4.00

3 chemises seulement par client — PAS DE COMMANDES PAR TELEPHONE—PAS DE C. O. D.

MAGASINS FASHION-CRAFT Lechasseur, limitée

281 rue STE-CATHERINE E. — 375 rue ST-JACQUES O. — 974 rue STE-CATHERINE O.

CLASSIFICATION ET TARIF

Accordeurs de pianos 37
Achats de créances 93
Accessoires d'autos 70
Adoption 36
Agences demandées 6
Agents demandés 5
A louer 17
Ameublements 77
Animaux 69
Antiquités 71
Agences de Placement 7A
Appartements à louer 15
Appartements à vendre 100
Appts demandés 14
Appts meublés à louer 98
Argent à prêter 97
Argent demandé 97
Argenterie, nickel 39
Articles de ménage 78
Articles de sport 76
Associés demandés 7
Auto-Camions 116
Autos à louer 73
Autos à vendre 115
Autos demandés 117
Aux malades 40
A vendre divers 75
A vendre ou à échanger 95
A vendre ou à louer 96
Aviation 41A
Avis de responsabilité 41
Bateaux et Engins 42A
Bicycles Motocyclettes 79
Bijouterie 42
Blanchissage 9
Bois et charbon 80
Bouions, plissage 44
Brevets 78A
Broderie 78A
Brûleurs à l'huile 78B
Buanderies 45
Bureaux à louer 18
Cadres et Miroirs 81A
Chèvres 47
Camionnage 48
Cartes postales 49
Chambres à louer 19
Chambres demandées 20
Chambres et pension 21
Chambre et pension dem. 22
Cha. pension d'enfants 23
Chambre pension d'été 24
Cha. pens. d'été dem. 25
Change pour change 50
Chevaux et voitures 51
Coiffeuse 11
Collection 51
Commerce à vendre 82
Commerce à louer 26
Cottages à louer 102
Cottages à vendre 103
Cottages demandés 101
Cottages meub. à louer 26A
Cott. meub. à vendre 102A
Cours femmes, filles 10A
Cou-Ascolet demandé 6A
Démolisseurs 52
Disparus 54
Divers 55
Echanges, divers 56
Ecoles de métiers 9
Effets bureau magas. 83
Femmes, filles dem. 10
Fourrures, Vêtements 84
Garages à louer 27
Gramophones 85
Hom. Garcons dem. 8
Hôpital de poupées 59A
Hôpitaux privés 60
Hôtels et Voyageurs 60A
Informations 61
Instruments de musique 86
Leçons demandées 4
Machinerie 87
Magasins à louer 30
Maisons à louer 28
Maison chauff. à louer 27A
Maisons à vendre 104
Mais. camp. à louer 21
Mais camp demandées 105
Maisons demandées 103
Mais. meublées à louer 29
Manufactures à louer 32
Matériaux de cons. 88
Moteurs et Yachts 89
Numismates, Philatélistes 89A
Objets perdus 62
Objets trouvés 87
Occasions d'affaires 107
Oeufs et volailles 90
On demande à acheter 68
On demande à louer 12
Pension, chasse 36
Peinture 90A
Produits de beauté 63A
Professeurs 64
Position demand. fem. 3
Position demand. hom. 1
Profession 114
Propriété es. à vendre 106
Radios 91
Rembourrage 65
Réglements dettes 99
Réparations 66
Résidences d'été dem. 24
Salles à louer 98A
Service domestique 12
Suggestions 74A
Terrains à vendre 110
Terrains à louer 108
Terrains demandés 109
Terres à vendre 112
Terres à louer 113
Terres demandées 111
Timbres-Poste 91A
Transports 67

FIANCAILLES, PROCHAINS MARIAGES, MARIAGES, NAISSANCES, REMERCIEMENTS, OFFRANDES DE MESSES, DE FLEURS, DE SYMPATHIES, BOUQUETS SPIRITUELS, INHUMATIONS, SERVICES ANNIVERSAIRES IN MEMORIAM — 3 centins par mot avec minimum de $1.00 par insertion.

AVIS DE DECES, 2 centins par mot avec minimum de 50c., par insertion.

Pour autres détails, voir colonne de ces avis dans une autre page.

EMPLOIS DEMANDES, 3 centins par mot avec minimum de 30c. ou 10 mots par insertion.

TOUTES AUTRES ANNONCES CLASSEES, 3 centins par mot avec minimum de 45c. et de quinze mots par insertion.

EN-TETE EN NOIR, $1.00 par insertion pour une ligne de caractère gothique — 12 points (20 lettres à la ligne). L'annonce elle-même 3 centins du mot.

La remise par lettre recommandée, mandat de poste ou mandat d'argent, doit accompagner toute annonce expédiée par malle. Toute remise par chèque doit être faite payable au pair à Montréal.

Montreal, 9 juin 1932, le "Presse"

DEMANDES

0 BLANCHISSAGE, TAPISSAGE

A BAS PRIX. Plâtrier demande réparations tous genres, blanchissage, ciment, graftex, ouvrage garanti. S'ad. CAL. 8455J. 9—69-4

BON lapisseur, 1.35 appartement, garanti, plafond blanchi 1.50. AMherst 0880. 9—

1 POSITION DEMANDEE HOM.

JEUNE homme honnête possédant bicycle désire position. Adresse PRontenac 5790. 1—

PATRONS en bois à faire faire. S'ad. 4677 Merri 1—

PLOMBIER-tranfitter licencié demande ouvrage, contrat, réparage, etc., bon marché. CAL. 5469W. 1—

2 POSITION DEMANDEE FEM.

BONNE femme désire ouvrage à la journée, références. Plateau 8041. 2—

DAME âgée, références, prendrait soin d'une personne, ville ou campagne, 3077 St-Urbain. LAncaster 8029. 2—

DAME honnête désire position générale, français, anglais, références. LAnc. 1968 3—

DAME bonne à tout faire, références. PRontenac 5790. 2—

FILLE de table, pour hôtel, restaurant, expérience, références. HArbour 9466. 2—

FILLE, 25 ans, désire position maison privée, expérience, références. 2864 Dickson. 2—

FILLE de campagne désire se placer dans maison privée. Téléphone Marquette 1519. 2—

FILLE ou veuve désire tenir maison. Voir entre midi. 4231 Des Erables. 2—

FILLE de campagne sachant ouvrage de cuisine (general) demande emploi dans maison privée. CR. 2583. 2—

GARDE-MALADE expérimentée, hautement recommandée, libre ce soir, maternité ou invalidité préférée. FAlkirk 2476. 2—

JEUNE femme désire ouvrage journée semaine, références. HA. 4621. 3—

JEUNE femme demande position, semaine ou journée, références. HAr. 4362. 2—

JEUNE fille désire position, maison privée, références. PLa. 0958. 2—

JEUNE FILLE distinguée désire position dans maison privée. Références. DUp. 1357. 2—

JEUNE fille campagne, honnête, désire position maison privée, références. DUpont 6872. 2—

JEUNE fille désire emploi dans maison privée. CRescent 3625. 2—

JEUNE fille sage désire position famille sans enfants ou restaurant. PR. 4853. 2—

JEUNE fille honnête orotre désire travailler dans maison privée. DOllard 6425. 2—

3 ELEVES DEMANDES

A APPRENDRE anglais sans livres; sténographie bilingue, dactylographie, comptabilité, donné; quelques mois. Jour 10c. Prospectus gratuit. Paré 3478 Sherbrooke. LAnc. 6892. 3—70-4

ACADEMIE COMMERCIALE Roolehaud, 4909 Sherbrooke Ouest. Comptabilité. Sténographie. Dictéraphone. Cours de perfectionnement. Anglais continuel. Pour'ren. 3—65-15

COMPTABILITE, sténographie, anglais, français, etc. Jour, soir. Prix modiques. "The Modern", 3518 Parc. Plateau 6211. 3—69-8

DAME donne leçons anglais, français, littérature, rédaction. S'ad. 3414 St-Hubert. Tél. Harb. 3026. 3—101-M.S

DEMOISELLE d'expérience donne Cours Classique et Commercial, Anglais, Français, Arithmétique, Sténographie bilingue en 3 mois, Dictylographie, toutes les machines, Travail de bureau tous genres, Carrière Comptable, Classes privées, Leçons particulières, Conversation anglaise, Système continuelle, méthode rapide. Attention particulière aux élèves arriérés. Cours spéciaux aux élèves visuels désirant supprendre l'anglais. Bonnes soirée. Jour ou Soir. Demandez position. 789 Mont-Royal Est, coin St-Hubert. 2—3,9,9,10

DEMOISELLE d'expérience diplômée de l'école Normale et du collège commercial donne cours privé anglais, français, sténographie bilingue dactylographie, comptabilité, calculateur, cours académique, méthode rapide, avantages particuliers. 4175 Parc Lafontaine. Tél. Amh. 8028. 3—67-7

PROFESSEUR René Savoie, I.C., I.E., B.A., B.C.A., brevets cours classique, commercial, 1445 ouest, Sherbrooke. Plateau 6717. 3—76-10-M.J.V

5 AGENTS DEMANDES

AGENTS pour vendre des cravates en soie. Nous les vendrons directement à un prix qui leur permettre de faire 100% de commission. Ecrire aujourd'hui pour avoir des détails et des échantillons gratuits. Ontario Neckwear Co. Dept. 304, Toronto 6, Ont. 5—10,11,17,18,24,27,31,2

ON DEMANDE des agents fiables dans les villes, villages et campagnes pour vendre nos Arbres Fruitiers et Arbustes Fleurissants bien connus. Pave hebdomadaire, territoire réservé, entièrement fourni. Ecrire à Pelham Nursery Co., Toronto, Ont. 5—2,3,5,8,10,12,15,17,19,22,24,26,27,29,31-M

7 ASSOCIES DEMANDES

ASSOCIE demande dans un magasin pouvant disposer de 7,500 à $30,000 pour participer à la circulation d'un entrepôt d'une manière importante et très profitable. Voir M. Demontigny, 320 Cherrier, HA. 9885, ou lui écrire. 7—

AUBAINE avec L500.00 garantie, hypothéqué, aussi salaire, part dans revenu. Ecrire Casier 470, La Presse. 7—70-3

AVEC $1500.00, commerce exclusif $10,000.00 par année bénéfice, désire associé pour expansion. Boite 477 La Presse. 7—10,15,18

EXCELLENTE annonciation pour jeune homme avec 500 dollars, travail facile, salaire et profits. Casier 481 La Presse. 7—

8 HOMMES, GARÇONS DEM.

AVIS

En répondant à ces annonces, veuillez ne pas envoyer l'original de vos lettres de recommandations mais simplement une copie. 8—N.O.

ACHETONS cartes cigarettes Turret série ou 25 cartes mélangées 15 cts. 503 Saint-Clément. CL. 0882. 8—

AGENT vendeur pour machine cigarette automatique, ligne entièrement nouvelle. Admn Novelty, 1372 Logan. WIl. 0122. 8—

AGENTS spécialités, Jobbers, vendeurs, ayez clientèle établie, chez restaurateurs, épiceries, tabagistes, venez nous voir pour spécialité très annoncée, proposition intéressante, matin 9-11. Asian Chemical Co., 4822 Ste-Catherine est. 8—8,9,10,11,12,13

BON boucher d'expérience demandé. S'ad. 3172 Messon, Rosemont. 8—

8 HOMMES, GARÇONS DEM.

BON boucher demandé, références exigées. S'ad. 1247 Bélanger. 8—

10 CAMIONS demandés immédiatement pour contrat, pay chaque semaine. 6812 Fullum. 8—

COUPLE bilingue sans enfants pour prendre soin d'une petite conciergerie, logement donné, pas de salaire, références exigées. 3946 Lorne Ave. près Prince Arthur.

DESSINATEUR, homme ou femme, pour lingerie de qualité. Bon salaire. Dorc Mfg. Co. 562 Notre-Dame ouest. 8—

DEUX HOMMES bilingues de bonne apparence. Ouvrage spécial et permanent, expérience pas nécessaire. S'adresser de 2-5 p.m. chambre 214 Edifice Amherst. 8—69-3

GAGNEZ de l'argent d'une manière facile et agréable en vendant nos arbres et arbustes aux fermiers, garantis, à vos voisins et amis. Argent payé hebdomadairement pour toute votre temps ou pour une partie. Assistance par lettres personnelles : équipement gratis avec instructions. S'adresser : Lines Frères Limitée, pépiniéristes, Montréal. 8—4,10,17,24,31 h.

GARÇON demande comme messager avec son bicycle pour pharmacie. 2788 Rouen. Amherst 3170. 8—69-2

GARÇONS expérimentés demandés pour mettre en réserve les robes de coton dans la salle de coupe. 380, rue Craig ouest, 3ième étage. 8—

HOMME demande avec petit capital, dans un commerce très bien établi. Ecrire Casier 480 la "Presse". 8—10,11

HOMMES demandés, bonne position permanente. Van Dyke, Tailor, 1454 Drummond. Demander Florient Aubin. 8—

JEUNE homme demandé, sera sérvant avec petite garaffle argent, faire 35.00 semaine. 4252 St-Denis. 8—

JEUNE homme avec références demandé, pour ouvrage général de bureau. Ecrire Casier 483 La Presse. 8—

JEUNE vendeur expérimenté demandé pour vendre gobelets de papier et autres articles similaires. Ecrire, mentionnant âge et numéro de téléphone, à case 483 la Presse. 8—69-3

MARQUEUR sur presse Gordon No 3 expérimenté. Un familier avec les machines à numéroter. Federated Press Limited, entre 9 et 10 a.m. 8—70-2

MESSAGES demandé avec bicyclette, pharmacie Sarrazin et Choquette, 921 Sainte-Catherine Est. 8—

UN tanneur-écorcheur demandé pour conduire une machine, références requises. S'adresser à M. Payeur, 734, rue Wellington. 8—70-3

VENDEURS demandés par la plus vieille compagnie du genre au monde se spécialisant dans la vente de produits de nécessité; produits culinaires, savons, épices, remèdes, médecines. Cours de vente gratuit en touchant des profits de 323.00 par semaine au début. Quelques localités seulement de disponibles. S'adresser jeudi matin, le 11 janvier, à 9 heures a.m. à M. C. Côté, 940 rue Inspecteur, 3ième plancher. 8—

VENDEUR, bonne proposition pour un bon travailleur. Compagnie d'accessoires électriques. 6713 St-Hubert. 8—

VENDEURS de spécialités pour vendre beurre de pistaches et crème Danny Boy; dattes et raisins Oman. S'ad. de 3 à 6 à M. Cracower, 387 m. Youville. 8—

VENDEURS demandés immédiatement pour la vente de marchandise très facile; pour la ville et la campagne. Expérience pas nécessaire. Salaire et commission. Caster Postal 667, Magog. Co. Stanstead, Qué. 8—70-4

VENDEURS d'expérience pour maison importante, pour la vente d'automobiles. Offre très intéressante pour homme sérieux. S'ad. O. Clermont, 3362 St-Denis. 8—

VOYAGEUR en vêtements pour hommes, comme ligne supplémentaire, dans la province de Québec. Compte ouvert. Doit avoir bonne clientèle et bonnes références. Case 482, La Presse. 8—

VU l'augmentation continuelle de nos ventes, nous sommes en position de donner du travail à quelques jeunes hommes ambitieux ayant de bonnes références. Adressez-vous immédiatement au gérant de vente, Produit Merveilles, 2105 Boorbonnière. 8—

AVIS

AUCUNE ANNONCE DEMANDANT UNE MISE DE FONDS NE SERA PUBLIEE SOUS CETTE RUBRIQUE, EXCEPTE CELLE EXIGEANT UNE GARANTIE. 8—N.O.

9 ECOLES DE METIERS

9 ECOLES DE METIERS

A BAS le chômage. Apprenez métier de barbier. Quelques semaines suffisent. Positions assurées. Enseigné par experts. Ecole de Barbier, 930 St-Laurent. 9—68-6

APPRENEZ L'ELECTRICITE

Et le génie de la Radio. Apprenez d'une manière pratique sur moteurs, génératrices, rembobinage d'armatures, etc. Nous vous aidons à avoir de bonnes positions après un court entraînement. Canadian School of Electricity, 1483 Bleury. 9—5,10F

APPRENTIS barbiers demandés. Quelques semaines suffisent. Position assurée. Diplôme. Termes faciles. Etablie depuis 40 ans. Ecole Moler, 914 Saint-Laurent. 9—68-6

APPRENTIS barbiers, pour termes avantageux, voyez M. Déchesne, salon de barbier Montcrne, 1107 St-Laurent. 9—68-6

10 FEMMES, FILLES, DEM.

BONNES vendeuses pour sollicitation facile. Salaire et commission. S'adresser de 9 à midi, chambre 2, 267 Ste-Catherine Est. 10—

BRODEUSE pour fil tire avec expérience ou apprentie. 6737 Iberville, CR. 3721. 10—

DEMONSTRATRICE demandée pour démonstration dans les épiceries pour produits de réputation nationale, devra parler les deux langues et avoir de l'expérience. Ecrire Casier 487 La Presse. 10—

FAISEUSES de doublures et de poches de pantalons pour hommes. S'adresser à Lonn Overall, 3010, boul. St-Laurent. 10—

FILLE ou femme âgée pour restaurant, ouvrage à l'année. Jos. Bégin, Palmoral, Asbtbl, Qué. 10—69-2

FILLES expérimentées, union spéciale, 2 aiguilles et union spéciale bender. 3559 St-Laurent. 10—

FILLES demandées avec expérience sur machines Zigzag et plain. Appeles 1405, rue Maisonneuve, 2e étage. 10—

FILLE d'expérience demandée, salon de crème à la glace, 4045 Ontario Est. 10—

FILLES demandées, vendeuses sans expérience, position avantageuse. S'ad. 6571 rue Marquette. 10—

"LOOPERS" dans les bas pour hommes et femmes. Bon salaire. Emploi continu, personnes expérimentées seulement. Grover Knitting Mills Limited, Morgan, Ontario. 10—70-2

NOUS avons besoin de femmes ayant une machine à coudre pour coudre pour nous chez elles. Ecrivez à Ontario Neckwear Company, Dépt. 180, Toronto, Ont. 10—10,13,17,20,24,27,31 h

10 FEMMES, FILLES, DEM.

OPERATRICES expérimentées demandées. Rose Dress, immeuble Phillips Place. 10—69-2

OPERATRICES expérimentées dans les robes en coton de meilleure qualité demandées, bon salaire, emploi continu. 380, rue Craig ouest, 3ième étage. 10—70-2

OPERATRICES expérimentées sur machines "Zig-Zag" et "overlock" dans les sous-vêtements de soie pour dames. LAnc. 8316. 10—

OPERATRICES expérimentées sur les robes de soie. Numode Dress Inc., 730 Jacobs Bldg. 10—70-2

OPERATRICE d'expérience demandée dans pantalons pour hommes et enfants. Adresse 329 Notre-Dame Est. 10—70-2

OPERATRICES expérimentées demandées pour robes de qualité. S'ad. Dolly Varden Frocks, 1470 rue Peel. 10—

OPERATRICES et finisseuses de robes de soie expérimentées demandées. S'ad. Polly-Anna Dress Inc., immeuble Place Phillips. 10—

OPERATRICES expérimentées demandées pour robes de coton. S'ad. Fine, 3981 St-Laurent. 10—

OPERATRICES expérimentées demandées pour robes populaires, chambre 301, 460 Ste-Catherine ouest. 10—

OPERATRICES expérimentées dans les robes de coton et soie pour dames. Emploi continu toute l'année, bon salaire. Réponses reçues jusqu'au 17 janvier. S'ad. à M. Bill, Excelsior Children Wear, 7 ave Bernard Ouest. 10—70-2

OPERATRICES dans les robes de soie demandées. Joan Dress, 1470 Peel, 4e étage. 10—

PERSONNE distinguée pouvant travailler à bas par jour pour compagnie importante de cosmétiques, directrice professionnelle, cours gratuit, bon revenu. S'ad. Marguerite 4085, Mme Joly gerrault. 10—

PREMIERE modiste demandée pour chapeaux dames pour prendre charge d'un département. Ecrire Boîte 467 La Presse. 10—66-5

PREPAREUSES expérimentées demandées pour chapeaux de dames. S'adresser Vyse Bros Co., 1.14, 1182 Phillips Place. 10—

STENOGRAPHE Claridgeshire, abolies, entre 20 ans, demandée, doit avoir bonne expérience. Ecrire à Casier 485 La Presse. 10—

11 COIFFEUSES

A BAS PRIX. Académie coiffure, cours complets 15.00. Diplôme, position termes. Coiffure vraie. Jour, soir. 2005 Chambly, près Ontario. FRontenac 1550. 11—119-N.O.

A BAS prix salaires. Prix spécial coiffure, coiffure de beauté enseignés par experts. Salon Marcel, 3 Saints-Catherine Est. 11—69-6

COURS coiffure calquée en anglais — coiffure gratuite. Wine Bonny, 74 Ste-Catherine Ouest, LAncaster 8344. 11—55-N.O.

12 SERVICE DOMESTIQUE

AVIS

En répondant à ces annonces, veuillez ne pas envoyer l'original de vos lettres de recommandations mais simplement une copie. 12—258-n.o.

COUPLE sans enfants, femme ouvrage général, maison de chambres, homme gérant de position, 721 N.-Dame Ouest. 12—

FEMME ou fille demandée, 40 ans, références requises. 4381 Christonne-Colomb. 12—

FILLE ou femme parlant l'anglais demandée pour légers travaux du ménage dans petite famille. Couchera tel. 3933 St-Urbain. 12—

FILLE aimant bien les enfants demandée, 16.00 par mois, références exigées. 7231 Fullum. 12—

FILLE de campagne, comme servante dans maison, trois enfants, références. 1141 Boul. St-Joseph Est. 12—

FILLE générale, bon chez-soi, pour Outremont, passage pavé. S'ad. après 5 hrs ce soir, 140 S.-Mathieu. 12—

FILLE expérimentée demandée pour travaux généraux du ménage, petite famille, 5719, rue Clarke. 12—

JEUNE fille demandée pour ouvrage général, pas de lavages, 50 par mois. 5836 Rivard. 12—

ON demande jeune fille dans maison privée, bon chez-soi. 7024 St-Denis. 12—

PERSONNE, moyen âge, demandée, petite famille privée, bon chez-soi. Salaire, 10.00 par mois. 3863 Clande. 12—

SERVANTE générale de campagne capable, sachant la cuisine, aimant les enfants. Appelez après 6 heures, DExter 9475. 12—

SERVANTE demandée, légers travaux, bon chez-soi, avant 7 heures du soir. 6211 St-Denis. 12—

SERVANTE entretiendrait dans famille privée, pas de cuisine, 10.00 par mois. 4552 Hutchison. 12—

UN tanneur-écorcheur demandé pour conduire une machine, références requises. S'adresser à M. Payeur, 734, rue Wellington. 8—70-3

VENDEURS demandés par la plus vieille compagnie du genre au monde se spécialisant dans la vente de produits de nécessité; produits culinaires, savons, épices, remèdes, médecines. Cours de vente gratuit en touchant des profits de 323.00 par semaine au début. Quelques localités seulement de disponibles. S'adresser jeudi matin, le 11 janvier, à 9 heures a.m. à M. C. Côté, 940 rue Inspecteur, 3ième plancher. 8—

VENDEUR, bonne proposition pour un bon travailleur. Compagnie d'accessoires électriques. 6713 St-Hubert. 8—

VENDEURS de spécialités pour vendre beurre de pistaches et crème Danny Boy; dattes et raisins Oman. S'ad. de 3 à 6 à M. Cracower, 387 m. Youville. 8—

VENDEURS demandés immédiatement pour la vente de marchandise très facile; pour la ville et la campagne. Expérience pas nécessaire. Salaire et commission. Caster Postal 667, Magog. Co. Stanstead, Qué. 8—70-4

VENDEURS d'expérience pour maison importante, pour la vente d'automobiles. Offre très intéressante pour homme sérieux. S'ad. O. Clermont, 3362 St-Denis. 8—

VOYAGEUR en vêtements pour hommes, comme ligne supplémentaire, dans la province de Québec. Compte ouvert. Doit avoir bonne clientèle et bonnes références. Case 482, La Presse. 8—

VU l'augmentation continuelle de nos ventes, nous sommes en position de donner du travail à quelques jeunes hommes ambitieux ayant de bonnes références. Adressez-vous immédiatement au gérant de vente, Produit Merveilles, 2105 Boorbonnière. 8—

A LOUER

15 APPARTEMENTS A LOUER

AVE DU PARC 6024, ouest Notre-Dame de Grâce, 4, 5, 6 chambres, modernes, prix modéré. DOllard 0519. 15—19-N.O.

MT-ROYAL COURT

Coin Des Erables, appartements chauffés, très modernes, frigidaire, incinérateur. Occupation immédiate si désirée. Appartement 36. 2160 Mt-Royal Est. 15—P

16 APPTS MEUBLES A LOUER

APPARTEMENTS de deux chambres nouvellement décorés, meublés ou non, $30.00 par mois. 1344 Stanley, Mt. 1934. Accommodation pour voyageurs. 16—69-8

APPTS Chénier, 365 Lagauchetière Est, près St-Denis. Chambre vivoir, chambre bain, cuisinette, semaine ou mois. 16—

APPARTEMENTS Castle, 3240, Ave du Parc, une et deux chambres meublées, gaz, lumière, bain inclus. 16—117-N.O.

APPARTEMENTS 2, 3 et 4 pièces, refaits à neuf. Prix modéré. S'ad. 1217 rue Drummond. 16—67-1-M.V

IBERVILLE, 3421, coin Sherbrooke, appartement double, bien meublé, gaz, eau chaude, téléphone, prix à réduction. 16—

MOUNTAIN, 1438, voisin Ogilvy, Shuter 3442, 3.00 à 4.00 semaine. Gaz, électricité comprs, concierge. 10—147-N.O.

PLACE CHRISTIN, 320, 1, 2, 3 pièces, gaz et électricité. Prix modérés. S'adresser concierge. 16—5,10,13,17,20,24,27,31

PLACE CHRISTIN 320 — 1, 2, 3 pièces, gaz, et électricité. Prix modérés. S'adresser au concierge. 16—41-M.S

ST-HUBERT 3455 près Cherrier, une pièce, devant, entièrement, tout compris, propre, paisible, confortable. 16—

ST-HUBERT, 1150 — une, deux pièces, chambres ensoleillées, cuisine, eau chaude, planche, atmosphère, balconière, douche, blanchissage. 16—68-4

7 PIECES meublées, ultra propre 3.75, gaz, tél. eau chaude, 1626 St-Christophe, près Demontigny. 16—

19 CHAMBRES A LOUER

ABAISSEZ prix, chambre, eau chaude, gaz, tranquille, 1.50, 2.00, 2.50, 3.00. 1026 S.-Timothée, 217 Dorchester Est, 338 Lagauchetière Est. 19—

ABAISSEZ prix, grandes chambres, chauffé, eau chaude, un pri deux lits, gaz, tranquille, 2.00, 2.50, 3.00. 1016 St-Dominique; 1006 St-Laurent, 911 Hôtel-de-Ville. 19—

A BAS PRIX, chambre, salon, toutes commodités, premier plancher. 1142 St-André, téléphone, HAr. 1697. 19—

A BON MARCHE, salon double, boudoir, chauffé, accommoderait 3 personnes, 1357 Parc Lafontaine, coin Delormadière. 19—

A LOUER, grande chambre devant, garnerobe, gaz, aussi petite chambre, 2011 Ste-Catherine Est. 19—

AVONS jolies chambres eau chaude dans chacune, $3.00 et plus, téléphone près tramways, autobus, restaurant, 4173 St-Hubert. 19—

BELLE chambre devant, gaz, tranquille, bon chez-soi, 1.50 en montant, 416 Lagauchetière Est. 19—

BOUL. St-Joseph est, 1653. Chambre ensoleillée, chaude, famille privée, tranquille, bonnête, eau chaude, confort. 19—

CHAMBRE propre, pour couple, armoire, gaz, boudoir, grande garde-robe, 1.50-1.25, confort. 1342 Darlon. 19—

CHAMBRE devant, usage cuisine, confort chez-soi, 2.50 par semaine. 1703 St-Denis, Téléphone. 19—

DEMONTIGNY 1957, chambre devant, propre, chaud, 1.50, chambre, cuisine, gaz, 2.00. 19—

DONNERAIS chambre, très bas prix pour femme, fille âgée, fiable, immédiatement, maison tranquille. 1640 Amherst. 19—

GRANDE chambre devant, chaude, couple, messieurs, propre, téléphone, gaz, bon chez-soi. 1251 St-André. 19—

JOLIE chambre dans appts Berlioville, appt. 4, 1194 St-Denis, chez couple honnête, seul chambreur. 19—69-2

LAGAUCHETIERE ouest, 740. Chambres avec gaz, eau chaude, téléphone, chaudes, 1.50 et plus. 19—

LINCOLN Ave grande chambre richement meublée dans maison appartements, douche, Wilbank 3789. 19—68-3

ST-ANDRE 1659 belle grande et petite chambre, eau chaude, gaz si desire, propre, respectable. 19—

ST-DENIS 1717, grande chambre devant, ensoleillée, garde-robe, une pas meublée, moyenne 2.50. Immédiate. Respectable. 19—

20 MACASINS A LOUER

LOCAL modifié pour épicier, boucher, barbier, coiffeur, avec logement, très moderne, système de chauffage, garage. Appeler AM. 9700. 20—70-3

MT-ROYAL Est, 1473-1481, 3 grands magasins, salaire, chauffés, côté nord, centre des affaires, loyer raisonnable, autre grand magasin, 1362 Mt-Royal Est, S. Gruber, 987 Mt-Royal Est. 20—

AVIS

En répondant à ces annonces, veuillez ne pas envoyer l'original de vos lettres de recommandations mais simplement une copie. 12—258-n.o.

COUPLE sans enfants, femme ouvrage général, maison de chambres, homme gérant de position, 721 N.-Dame Ouest. 12—

FEMME ou fille demandée, 40 ans, références requises. 4381 Christonne-Colomb. 12—

FILLE ou femme parlant l'anglais demandée pour légers travaux du ménage dans petite famille. Couchera tel. 3933 St-Urbain. 12—

FILLE aimant bien les enfants demandée, 16.00 par mois, références exigées. 7231 Fullum. 12—

FILLE de campagne, comme servante dans maison, trois enfants, références. 1141 Boul. St-Joseph Est. 12—

FILLE générale, bon chez-soi, pour Outremont, passage pavé. S'ad. après 5 hrs ce soir, 140 S.-Mathieu. 12—

FILLE expérimentée demandée pour travaux généraux du ménage, petite famille, 5719, rue Clarke. 12—

JEUNE fille demandée pour ouvrage général, pas de lavages, 50 par mois. 5836 Rivard. 12—

ON demande jeune fille dans maison privée, bon chez-soi. 7024 St-Denis. 12—

PERSONNE, moyen âge, demandée, petite famille privée, bon chez-soi. Salaire, 10.00 par mois. 3863 Clande. 12—

SERVANTE générale de campagne capable, sachant la cuisine, aimant les enfants. Appelez après 6 heures, DExter 9475. 12—

SERVANTE demandée, légers travaux, bon chez-soi, avant 7 heures du soir. 6211 St-Denis. 12—

SERVANTE entretiendrait dans famille privée, pas de cuisine, 10.00 par mois. 4552 Hutchison. 12—

SERVANTE demandée avec expérience. 3012 Ontario Est. FAlkirk 1025. 12—

21 CHAMBRE ET PENSION

AVE DU PARC, 6201, magnifique chambre, chesterfield, lavabo, aussi petite chambre, pension soignée. CR. 4619. 21—

27 GARAGES A LOUER

PLACE DE GARAGE

2 places de garage, rue St-Hubert, près Mont-Royal, garage chauffé, bon marché. S'adresser : A.-J. Dugal, le jour Plateau 5151, après 7 h. 30, DOllard 6309. 27—10,13,17,20,24,27

28 MAISONS A LOUER

A OCCUPER immédiatement 5, 6 pièces modernes, chaudes, éclairées, favorables à bons locataires. 5211 Delanaudière. 28—70-2

BERRI 4551, bas, quatre pièces, moderne, HArbour 5990. Soir, ATlantic 0188. 28—

BOUL. PIE IX 1449, huit pièces, moderne, HArbour 5990. Soir, ATlantic 0188. 28—

CARTIER 2129, troisième, trois pièces, HArbour 5990. Soir, ATlantic 0188. 28—

CINQUIEME AVENUE, 5332, Rosemont, troisième, quatre pièces. HArbour 5990. Soir, ATlantic 0188. 28—

COIN de rue, bon centre, occupé 30 ans par un médecin, logement moderne, système chauffage, garage, appeler AM. 0161. 28—70-3

DARLING 568, deuxième, quatre pièces, propre. HArbour 5990. Soir, ATlantic 0188. 28—

DELORIMIER 1690, bas cinq pièces, HArbour 5990. Soir, ATlantic 0188. 28—

DORION 1735, bas, quatre pièces, HArbour 5990. Soir, ATlantic 0188. 28—

DULUTH 552, près Parc Lafontaine, ménage fait, vacant 7 et 10 appts. FRontenac 2074. 28—5,10,13

LOGIS de 3 appts propres pour chauffage ou meuble 3.00 par semaine. Wilbank 8759. 28—

VISITATION 1953, bas, quatre pièces, HArbour 5990. Soir, ATlantic 0188. 28—

29 MAISONS MEUB. A LOUER

DE GASPE, 7816, 4 pièces meublées et chauffées, près rue Villeray. 29—68-3

TROIS appts proprement meublés, entrée seule, très chaud, 17.00 mois. 6372 DeChapd, Clair. 5115. 29—

32 MANUFACTURES A LOUER

MANUFACTURE, 14000 pieds carrés de plancher au moins, 371 St-Timothée. Renseignements, ZLwood 1656. 32—

35 SALLE A LOUER

SALLES à louer pour réceptions, danse, assemblées, chaises, tables, piano. Toutes commodités, 3.00 et plus. 1485 Mont-Royal Est. 35—

DIVERS

40 AUX MALADES

AMELIOREZ votre santé en employant les Médicaments Hanaquinn. En vente à 2115 Bourbonnière. CHerrier 7410. 40—141-N.O.

Dr LERICHE, Maladies spéciales, hommes, femmes, jeunes filles, maternité. 1833 St-Denis, devant théâtre. HArbour 6410. 40—138-N.O.

Dr LODDO, 308 Ste-Catherine Est, Maladie vénérienne, gonorrhée, résultats très rapide (pas besoin, lavages nécessairement), syphilis, chancre, peau. 40—5,8,9,10,11,13

RHUMATISMES, reins, intestins, estomac, sang, un traitement gratuitement pour guérir l'efficacité. Tél. DO. 7563. 40—39-3

41 AVIS RESPONSABILITE

JE ne suis pas responsable d'aucune dette contractée en mon nom, par qui que ce soit. William Renzi, 1831 Grand-Tronc. 41—79-3

LES Extraits du Père Noël et Sirops Reg'd avertissent le public que J. O. Dionne autorisa à leur emploi en qualité d'agent n'est plus à leur service et que les deux compagnies ci-haut mentionnées ne sont plus responsable de ce que pourra faire ledit J. O. Dionne. 41—

55 DIVERS

CHEVAUX tués sans douleur. Appelez l'ambulance pour les chevaux. Téléphonez à l'abattoir des chevaux, St-Lambert 1060 ou HArbour 6642. 55—10,15,17,20,24,27

55A EXTERMINATION VERMINE

ABOLISSEZ punaises, cocquerelles dans 6 heures. Garantie un an. Ouvrage complètement assuré. Plus grande compagnie au Canada. Service Canadien Limitée, York 4855. 55A—N.O.

EXTERMINATION de rats, coquerelles et punaises, pas de gaz nocif employé, travail exécuté avec soin. FR. 6074. 55A—69-6

60 HOPITAUX PRIVES

HOPITAL SAINTE-CECILE.—Maternité privée, pension avant terme, soins garantis. Placons bébés. Garde-malade gradués. 1221 Mont-Royal Est. CHerrier 4203. 60—66-3

HOPITAL Ste-Marguerite maternité privée, bon chez-soi, pension avant terme, prix modérés, attention spéciale aux personnes des campagnes. Placons bébés. Beaconsfield, près Ste-Catherine. Tél. FR. 7853. 60—137-N.O.

62 OBJETS PERDUS

MONTRE dame initiales A. B. entre William David, Théodore, Ste-Catherine, récompense, 1413 William David. 62—

PORTE-MONNAIE rue Mt-Royal ou Des Erables, s'adresser 4414 Des Erables, AM. 0785. Récompense. 62—

SERVIETTE de voyageur en cuir noir, contenant catalogues de plomberie et chauffage, entre Marquette 3251 ou Elwood 3379. Récompense. 62—

SCOTTISH terrier noir argenté, longue queue avec collier rouge et grelot, chemin Ste-Dorothée ou Abord-à-Plouffe, le 7 janvier. Bonne récompense. 3441 Ave Laval, LAnc. 2400, ou Abord-a-Plouffe. 612—2.

VALISE brune perdue rue St-Urbain près Cuthbert, S. V. P. retournez 2010 St-Laurent, Scott Clothing Co. 62—

65 REMBOURRAGE

APPELEZ "Feland", CHerrier 8183, matelas refaits 1.90; lits plumes désinfectés, Chesterfields, meubles rembourrés. Vendons matelas-ressorts), plumes, Kapok, chesterfields, 2195 Wolfe. 65—64-N.O.

66 REPARATIONS

A BAS PRIX, meubles et matelas réparés, spécialité matelas à ressorts, Boyer Limitée, BElair 1700. 66—69-2

APPELEZ FISET, CRescent 3836, matelas réparés, lits plumes désinfectés, laine, matelas neufs, 2.95. Travail parfait, 223 rue Beaubien Est. 66—69-3

67 TRANSPORT

ACME EXPRESS. Déménagements, pianos, transport général, ville, campagne, jour et nuit, valises 50c. FRontenac 2500. 67—30-N.O.

BEAVER TRUCK TAXI Ltd, 910 Ontario Est, déménagement, transport général, pianos, valises, ville, campagne. Ouvert le soir. FRontenac 2121. 67—307-N.O.

68 ON DEMANDE A ACHETER

ACHETERAIT show-case, registre, balance, wall-case, fontaine glacière, aussi stock paiera comptant. CR. 3691. 68—

ALFRED RICHARD paye plus haut prix meubles, tapis, glacières, balayeuses électriques, machines coudre. DU. 0642. 68—68-6

EPICERIE nord ville, donnant bons revenus, contre verger

115 AUTOMOBILES A VENDRE

A BON MARCHE: Buick 31 sedan, 650.00; Pontiac 30 et 29, sedan, 275.00 à 375.00; Chrysler 30 sedan, 300.00; Ford 29, coach, 125.00; Chevrolet 30 sedan, 300.00; Durant 29 sedan, 125.00. Et plusieurs autres bonnes valeurs de 50.00 à 125.00. Termes faciles. S'ad. Clermont Motor, 5363 St-Denis. Ouvert le soir. 115—

AUSTIN 1932, Roadster Buick 1931, Coupé Chrysler 1931, Coupé, 10 Chevrolet 1929 à 1932, sedan, cabriolet et roadster, De Soto 1930 roadster, Essex 1929 à 1931, coach et sedan, 10 Ford, 1930 à 1933, sedan, tudor, cabriolet et roadster. Plymouth 1931, sedan et autres. Prix variant de 100.00 à 500.00. King's Used Car Exchange, 4864 St-Dominique 115—

BEAU Ford Tudor de luxe, modèle 1931, 6 roues, couleur maron, vendra 180.00, cause mortalité. Mme Lajeunesse, 4322 Papineau. 115—

BUICK sedan de luxe, parfait, comme neuf, peu de millage, vendra bon marché. Information Marquette 2536. 115—69-3

CHARS saisis, Chevrolet 30 Sedan, Essex 29 coach, Auburn 28 sedan, Ford coach, Chevrolet 30, Truck 1½ tonne, etc. 4364 St-Denis. HArbour 3447. 115—70-2

CHARS saisis: Durand, Packard, Whippet 1927, Nash 1929, Oldsmobile roadster 1928, et plusieurs camions. Brasseur Motor Limited, 930 Clarke. PLateau 6644. 115—67-5

CHEVROLET six sedan, pneus neufs, termes faciles, réduit pour vente immédiate. 7213 St-Hubert. 115—68-5

CHEVROLET Sedan 1932; Chevrolet Coach 1932; Ford Tudor "4" 1932; Ford Tudor "8" 1932; Pontiac Sedan 1931; Chevrolet Landau 1929 en vente au plus bas prix en ville. O. Corbeil & Cie, 9 Marie-Anne Est. 115—

CHEVROLET coach 1931; Chevrolet sedan 1931; Essex coach 1931; Pontiac roadster 1930; Nash 8, 1930, 7 passagers. Echangeons, termes. Gadbois Automobile, 3732 St-Denis. HArbour 4959. 115—69-3

CHEVROLET roadster spécial 1931, et un Ford roadster de luxe 1931, faut vendre immédiatement pour balance due, DU. 6278. 115—70-2

CHEVROLET 1931 Sport Sedan, 6 roues, comme neuf, 395.00 ou échangera. 1672 Ste-Catherine Est, près Papineau. 115—70-2

CHEVROLET routière 1932, comme neuf, 8 roues de broche, très wheeling. Aucune offre raisonnable refusée. PL. 9934. 4556 St-Laurent. 115—

CHEVROLET 1932, sport, en usage 6 mois seulement, garanti. 495.00. Considérera échange. 1672 Ste-Catherine Est, près Papineau. 115—70-2

CHRYSLER roadster, parfaite condition, 100.00, licence. 1672 Ste-Catherine est, près Papineau. 115—70-2

COUPE Pontiac 1930, siège arrière, pneus, batterie, peinture, comme neuf, vaut 350.00, vendra 180.00, 5837, 2e avenue, Rosemont 115—

Derniers Automobile Reg'd

30d St-Zotique — CRescent 1147

Profitez de notre vente de chars à $75.00. Chevrolet Roadster 1928; Chevrolet Coach 1928; Ford Routière 1928; Pontiac Coach 1928; Essex Coach 1928. Ouvert le soir. 115—F

ENTREPOSAGE gratis jusqu'à livraison. Chevrolet 6 roues de broche, sedan 325.00, coupe 250.00, routière 225.00, sedan 2 portes 150.00 et 125.00; Durant coupe 200.00; Plymouth sedan 150.00; Chrysler sedan 125.00; Ford livraison de luxe, 175.00. Termes faciles. Ouvert le soir. Crescent Garage, 5369 St-Laurent, Cr. 3208. 115—69-3

FORD "VS" Cabriolet 1932, peu de millage. M. Vincent. MArq. 4220. 115—

FORD Tudor 1929, avec licence, vendra 60.00; aussi Whippet sedan, 4 portes, 60.00. Besoin argent. 5021 Brebeuf. 115—

FORD Tudor V-8 1932, en parfait ordre, millage 14000 milles. HArb. 4656. 115—70-2

FORD Tudor tard 1931, paraît et fonctionne comme un neuf. Sacrifié à 185.00 PL. 1060. 115—

FORD Tudor De Luxe "8" 1932 en parfaite condition, très propre, 375.00. PLateau 9684 4447 St-Denis. 115—

GRAHAM-PAIGE 1929 Sedan, parfait ordre, 165.00 ou échangera. 1672 Ste-Catherine Est, près Papineau. 115—70-2

Véritables Occasions Just

Vendre de bons autos à bas prix est notre devise. Entreposage gratis.

1928 Pontiac coach	125.00
1928 Whippet sedan	95.00
1927 Nash sedan	100.00
1927 Oldsmobile coach	100.00
1926 Chevrolet cabriolet	100.00
1920 Ford roulière	175.00
1927 Chrysler coach	95.00
1928 Chevrolet sedan	140.00

JUST MOTORS LTD,
2 TERRAINS
3431, Ave du Parc, MA. 6318-9
1640, Ste-Catherine O. WI. 8141
115—

116 AUTOS CAMIONS A VENDRE

AUBAINES aux ACHETEURS

Camion Reo 1930 roues jumelles, long empattement et 3 Federal 2 tonnes 1931. Absolument comme neuf. Sacrifiera bonnes conditions. Echanges considérés.
HAbour 9131 116—

CHEVROLET 1928—1½ tonne, "stake body", récemment remis au point, licence. Vraie aubaine, 100.00. PLateau 4534. 116—

DODGE 1930 à panneaux pour livraison légère, en parfaite condition. Prix d'aubaine 250.00. PL. 1060. 116—

117 AUTOS DEMANDES

ACHETE vieux chars pour rebuts, ferrailles de tous genres, plus haut prix en ville. Tél. CHerrier 5443. 117—

ACHETONS au comptant autos et camions, modèles 1929 à 1933. Crescent Garage, 5369 St-Laurent, Crescent 3208. 117—10,12,13

ACHETONS chars de rebus et ferraille toutes sortes. Brasseur Motor Ltd, 930 Clarke. PLateau 6644. 117—67-5

ACHETONS automobiles pour du comptant plus haut prix payé. Benoit Automobile, 5644 Parc. CResc. 4126. 117—64-25

ACHETONS automobiles et camions, payons strictement comptant, modèles 1929 à 1933. BElair 2282. Kings Used Car Exchange, 4364 St-Dominique 117—36-N.O.

ACHETONS au comptant autos et camions, modèles 1929 à 1933. Crescent Garage, 5369 Saint-Laurent. CRescent 5208. 117—8,10,13,15

AUTOMOBILES achetées pour comptant. Haut prix payés. Gadbois Automobile, 3732 St-Denis. HArbour 4959. 117—69-3

DESIREZ-VOUS vendre votre automobile ou camion modèle depuis 1920 à 1933? Achetons et payons comptant. O. Corbeil & Cie, 9 Marie-Anne est. PL. 8344. 117—272-N.O.

FOURNIER paiera très bon prix comptant pour votre char. 1672 Ste-Catherine est. AMherst 1947. 117—58-N.O.

SUIS acheteur camion ½ tonne, carrosserie fermée. Pas plus vieux 1929. Bargain seulement. CHerrier 9666. 117—

Spécialiste

des maladies de l'homme et de la femme. Maladies Sexuelles, Urinaires, Vénériennes. Affections du sang et de la peau.

Clinique Privée du
Docteur J. H. E. PREVOST
3440, rue Hutchison — — MA. 1611

SOUS LA LOI DE FAILLITE

Dans l'affaire de:
LUCIEN JOBIN, restaurateur,
2033 Blvd Rosemont, Montréal.

AVIS AUX CREANCIERS

AVIS est par les présentes donné que LUCIEN JOBIN, de Montréal, a fait cession de ses biens le 8ème jour de janvier 1934 et que la première assemblée des créanciers sera tenue le 18ème jour de janvier 1934, à 2.30 heures de l'après-midi, au bureau du séquestre officiel, chambre 31, Palais de Justice, Montréal.

Pour avoir le droit de voter à ladite assemblée, il faut que les preuves des réclamations et les procurations soient déposées entre nos mains avant l'assemblée.

Les personnes qui ont des réclamations à l'encontre de ces biens doivent les faire parvenir aux gardiens ou aux syndics lorsqu'ils seront nommés, avant que la distribution ne soit faite, à défaut de quoi le produit de l'actif sera distribué entre les ayants droit, sans égard à ces réclamations.

Daté à Montréal, ce 9ème jour de janvier 1934.

ERNEST CHARETTE
J.-B. LABELLE,
Gardiens.

Bureau: Edifice "La Sauvegarde",
152 est, rue Notre-Dame,
Montréal.

SOUS LA LOI DE FAILLITE

Dans l'affaire de:—
J.-ALBERT DAOUST,
2254 Church Ave., Verdun, P.Q.
et Valleyfield, P.Q.

AVIS DE VENTE

Le syndic soussigné est autorisé à recevoir des soumissions jusqu'à MARDI, le 16ième jour de janvier, 1934 à MIDI, pour l'achat des actifs suivants:—

LOT No 1

Epicerie Gaspard Daoust, Valleyfield, P.Q.

Epiceries		820.16
Ameublement		1,769.10
Roulant		278.75
Comptes recevables	$841.09.	
Evalués à		300.00
		$3,247.01

Licence de bière pour magasin transférable à l'acquéreur.

LOT No 2

Taverne Ave. Church

Meubles et fixtures	2,000.00
Auto Chrysler	500.00
Frigidaire	500.00
Bière et taxes	190.50
	$3,190.50

Avec licence de taverne transférable à l'acquéreur.

Les offres devront être faites séparément pour le lot numéro 1 et le lot No 2.

Un chèque accepté au montant de 10% de l'offre devra accompagner chacune des soumissions. La balance devenant payable comptant sur livraison de l'actif.

Les prix d'inventaire ne seront pas changés, mais les quantités pourront être ajustées au besoin.

Dans le cas du lot No 1, le magasin sera ouvert pour inspection à Valleyfield, VENDREDI, le 12 janvier, 1934 de 9 heures à 5 heures p.m.

Dans le cas du lot No 2, le magasin sera ouvert en aucun temps pour inspection.

Pour autres informations, s'adresser au soussigné,

J.-ALBERT LEJOUR,
261, Ste-Catherine O., Syndic.
MONTREAL,
LA. 8383.

AU No 450 RACHEL EST

VENDREDI, le 12 JANVIER 1934. A 10 Hrs A.M.

VENTE A L'ENCAN EN DETAIL DU STOCK DE FERRONNERIE DE J.-B. LEBEL ENRG.

PAR ORDRE DE M. J. A. LEJOUR, SYNDIC.

FERRONNERIE, ASSORTIE, FERBLANTERIE, ALUMINIUM, GRANIT, OUTILS, ARTICLES DE SPORT	$1,025.29
PEINTURE, TAPISSERIE, VITRE	287.03
COUTELLERIE, CABARETS, CISEAUX, ETC.	400.00
AMEUBLEMENT DU MAGASIN	599.25

TABLETTES ET ECHELLES, ARMOIRES MURALES, VITRINES COMPTOIRS, CAISSE ENREGISTREUSE, COFFRE-FORT, TABLES, FIXTURES ELECTRIQUES, TABLE A VITRE, BALANCE, ETC.

MARCOTTE FRERES LIMITEE, encanteurs

TROYANOVSKY RECU EN AMI DE LA PAIX



L'ambassadeur soviétique aux Etats-Unis Alexandre Troyanovsky échangeant une poignée de mains avec l'ambassadeur américain en Russie William-C. Bullitt (à drotie) à l'arrivée du diplomate russe à New-York le 7 janvier. Troyanovsky a présenté ses lettres de créance hier au président Roosevelt en déclarant que la coopération et l'amitié des Etats-Unis et de la Russie auraient une grande portée historique et consolideraient la paix. M. Roosevelt a répondu sur le même ton.

Genève assurera...

SUITE DE LA PREMIERE PAGE

peuples ou les hommes d'Etat sont indifférents".

"La Société a subi le feu de l'expérience et elle traverse maintenant une période critique. Diverses propositions ont été formulées pour la conduire vers un plus grand avenir.

"Le problème du désarmement, qui est la cause de la crise dans les affaires de la Société des nations, occupe encore le premier plan et est celui qui préoccupe le plus les hommes d'Etat de toutes les nations, qu'elles soient ou non membres de la Société.

"Des progrès dans ce domaine renforcirait indubitablement l'édifice de paix construit avec tant de labeurs et où l'on avait placé de si grands espoirs."

Les succès et les revers

Dans les 14 années qui se sont écoulées depuis sa naissance, c'est-à-dire depuis l'échange des ratifications, à Paris, du traité de Versailles, elle a éprouvé des succès et des revers.

Ses plus grands succès ont été dans les activités sociales, comme au sujet des narcotiques, et ce sont ses activités diplomatiques qui ont rencontré les plus lourds revers.

La Société des nations a pu faire peur à quelques-unes des petites nations prises de l'esprit de la guerre. Mais non à des nations plus fortes. C'est ainsi que la Pologne a refusé, malgré Genève, de remettre Vilna à la Lithuanie, et que le Japon refuse de rendre la Mandchourie à la Chine.

Les partisans de la Société des nations disent que ses échecs résultent de l'absence de grandes nations comme les Etats-Unis et la Russie. Ils espèrent qu'elle deviendra un jour une organisation véritablement mondiale possédant un irrésistible pouvoir d'imposer la paix.

Une loterie nationale...

SUITE DE LA PAGE 11

unes contre les autres, forcément obligées d'avoir recours à l'annonce, à la sollicitation de vendeurs cherchant une commission libérale. Les frais d'administration seraient énormes (le rouage est compliqué) les salaires nombreux et élevés.

— Puisque vous le désirez, je vous soumets le projet suivant qui aurait sans doute besoin d'être élaboré, amendé par des suggestions plus pratiques. Mais comme toujours, de la discussion jaillit la lumière, et j'émets simplement l'idée.

— J'aimerais voir le gouvernement fédéral prendre le contrôle d'une loterie nationale qui pourrait s'appeler: loterie des travaux de secours.

—Il n'y aurait qu'une loterie ayant pour but de combattre le chômage en distribuant les profits de cette loterie entre les provinces au moyen de travaux publics demandant surtout l'emploi de la main-d'oeuvre, comme, par exemple, la construction de chemins, de viaduc, de ponts, suivant le cas, pour faire disparaître, surtout dans les campagnes, les passages à niveau, ce danger permanent de la route et qui, chaque année, prend tant de vies précieuses. Enfin, il ne serait pas difficile de trouver dans nos villes aussi, des travaux à faire. On aiderait ainsi à donner du travail que tous préfèrent aux secours directs.

Le contrôle de la loterie

Le ministre des finances ou le ministre du travail aurait cette loterie sous son contrôle.

— Les tirages auraient lieu quatre fois l'an, à dates fixes.

— L'impression des billets aussi bien que des pancartes d'annonces, serait faite par l'imprimerie nationale.

— La distribution des billets au public serait faite par les bureaux de poste à travers le pays. Ces billets seraient vendus comme un bon postal, un mandat, un timbre. Les banques pourraient aussi tenir ces billets à la disposition du public.

— Le maître de poste serait le vendeur et le percepteur en même temps.

— Comme il n'y aurait qu'une loterie, les billets auraient un caractère bien officiel et les tirages s'effectuant sous le contrôle du ministre, il n'y aurait aucune crainte de fraudes.

— On éliminerait ainsi la multiplicité des loteries. L'on n'aurait pas de frais de publicité, de vente, de perception. Les frais ainsi réduits au minimum, les profits seraient plus considérables tant pour les détenteurs que pour le gouvernement et les bénéficiaires seraient surtout ceux qui demandent à travailler.

— Et je suis convaincu que ceci ne coûterait rien du tout au gouvernement et voici comment.

— En mettant le prix du billet à un dollar et en se basant sur les résultats obtenus par les loteries en France, au Danemark, en Irlande pour ne nommer que ces pays, on peut dire que dès la première année, il y aurait un profit de six millions de dollars au moins en prenant vingt-cinq pour cent de la vente comme la part du gouvernement.

Pour un emprunt de $50,000,000

— Six millions sont suffisants au taux d'intérêt payé par le gouvernement pour défrayer le coût d'un emprunt de cinquante millions et créer un fonds d'amortissement nécessaire pour rembourser l'emprunt en quelques années.

— Deux millions paieraient l'intérêt et les quatre autres millions iraient au fonds d'amortissement.

—Chaque billet porterait un timbre payé par l'acheteur; ce timbre pourrait être de trois cents, comme pour les chèques. Ceci payerait le coût d'impressions, la rémunération des maîtres de poste, bien que ces derniers pourraient peut-être faire ces ventes gratuitement comme contribution volontaire pour réduire le chômage.

—Les profits laissés aux acheteurs, soit soixante-quinze pour cent, étant plus considérables que ceux donnés par les loteries en existence ailleurs, pourraient être divisés en lots plus nombreux.

—Chaque billet donnant un prix à l'heureux détenteur serait taxé au taux de cinq pour cent, de la valeur du prix gagné, cette taxe allant au ministère du revenu national en paiement de l'impôt sur le revenu.

—Tout excédent de profit, une fois l'intérêt sur l'emprunt et le montant pour le fonds d'amortissement, payés pourrait être appliqué par le gouvernement à secourir des universités ou des hôpitaux ou enfin être utilisé autrement.

De nombreux travaux publics

—La somme de cinquante millions permettraittout de suite de nombreux travaux, indépendamment de ceux projetés par nos gouvernements dans le cours ordinaire de leurs programmes respectifs, car les travaux provenant de la loterie, ne seraient que des travaux de secours.

—Ces travaux dégrèveraient nos gouvernements provinciaux en autant sur leurs contributions aux secours directs et leur permettraient de secourir leurs universités et hôpitaux, ce qui en somme est une affaire purement provinciale. Le pouvoir d'achat et de consommation de nos ouvriers serait considérablement augmenté et nos industries en auraient ainsi leur bénéfice.

—Si, comme je le crois, les profits basés sur le chiffre d'affaires de cette loterie, excédaient suffisamment le montant plus haut mentionné, rien n'empêcherait le gouvernement de faire un emprunt de nouveaux millions pour les mêmes fins.

—Voilà en peu de mots, mon cher ami, ma réponse à votre question. Il ne reste plus qu'à vous souhaiter de gagner le gros lot, ce qui serait bien extraordinaire pour un journaliste, conclut l'hon. sénateur Arthur Marcotte.

Le contrôle...

SUITE DE LA PAGE 3

gue cet automne, nos pommes se sont vendues à l'exclusion de celles venant de l'extérieur. Nous avons à peu près terminé la vente de nos pommes en boîtes qui s'est effectuée cette année dans de meilleures conditions pour les producteurs que l'an dernier, et nous espérons qu'en 1934 nous pourrons mettre sur nos marchés 100,000 boîtes de qualité "extra fancy" et "fancy".

Une commission centrale

"L'évolution dans le commerce et dans la culture de la pomme a été considérable au cours de ces dernières années. Bon nombre de pommiers peu productifs ou de variété indésirable ont été ou arrachés et remplacés ou greffés de McIntosh ou de Fameuse, avec ce résultat qu'aujourd'hui n'ayant guère plus de la moitié du nombre d'arbres en production, nos récoltes sont tout aussi considérables.

"La préférence britannique nous a ouvert un excellent débouché pour nos fruits; seulement, pour pouvoir en retirer tout le bénéfice possible, il faudrait la création d'une commission centrale d'exportation afin de coordonner les expéditions et éviter d'encombrer le marché anglais comme la chose est arrivée cet automne.

Amendements à la loi des fruits

"Les amendements projetés à la loi des fruits seront, nous avons lieu d'espérer, de nature à faire face aux conditions qui changent constamment. La passation de la loi des produits périssables sera une protection pour les expéditeurs et les marchands, et fera disparaître certains éléments indésirables du commerce. Des dispositions nécessaires pour contrôler le "colporteur par camion" devront y être incluses.

"Notre comité des marchés, sous la présidence de M. C.-P. Newman, a débuté cette année sous des auspices très favorables, et nous espérons qu'il continuera de recueillir les informations et les distribuera aux producteurs pour les guider dans la vente de leurs fruits, car aujourd'hui le commerce n'achète pas au temps de la récolte comme dans le passé; le producteur doit classifier, emballer et entreposer ses fruits pour les offrir au commerce au fur et à mesure que la demande se développe", conclut M. Desmarais.

Immédiatement après le discours de M. Desmarais eut lieu le lunch. Le congrès se continue, cet après-midi, et M. Georges Maheux, entomologiste provincial, parlera du contrôle de la mouche de la pomme.

Les noces d'or de l'hon. sénateur et Mme Chapais

(Service de la Presse Canadienne)

Québec, 10 — L'hon. sénateur et Mme Thomas Chapais ont célébré aujourd'hui, leurs noces d'or, chez eux, dans l'intimité. Ils ont reçu de nombreux messages de félicitations. Leur mariage a été béni le 10 janvier 1884.

Trois premiers ministres seront à Montréal lundi

Trois premiers ministres se rencontreront lundi prochain en public à Montréal pour discuter des affaires de leurs provinces. L'hon. Léonard-P.-D. Tilley, premier ministre du Nouveau-Brunswick, l'hon. Angus Macdonald, premier ministre de la Nouvelle-Ecosse et l'hon. W.-J.-W. MacMillan, premier ministre de l'Ile-du-Prince-Edouard, se rencontreront à Montréal, en route pour la réunion interprovinciale qui doit avoir lieu à Ottawa mercredi le 17 janvier. Ils seront les invités du Maritime Provinces Club of Montréal.

La réunion publique aura lieu à la Chambre Rose de l'hôtel Windsor, lundi, le 15 à 8 h. p.m., sous la présidence de M. H.-H. Melanson, président du club. Tous les groupes d'affaires ont été invités à se faire représenter. Public invité; dames admises.

Le relèvement...

SUITE DE LA PAGE 3

font maintenant partie du domaine forestier et des seigneuries, soient retournées sans retard à la colonisation.

Petite industrie

Le relèvement économique des campagnes ne s'effectuera pas seulement par un mouvement intense de la colonisation, en l'opinion des délégués. Il faut y ajouter, y greffer la promotion de la petite industrie.

A cet effet, le gouvernement est prié de créer une commission de la petite industrie qui devra enquêter dans toutes les régions de la province et étudier les possibilités d'organisation de chacune d'elles.

Autres résolutions

Demande est faite par l'exécutif de l'union qu'il suffise à tout citoyen d'être propriétaire d'un immeuble évalué à $500 d'après le rôle d'évaluation pour posséder la qualification foncière suffisante pour être élu conseiller municipal.

Le gouvernement est prié de créer sans retard une commission hydraulique indépendante afin de faire l'étude complète de la situation sous tous rapports (taux de l'électricité, privilèges accordés aux compagnies, électrification des campagnes, etc.) et que tous pouvoirs soient donnés à ladite commission à cet effet.

La loi des compagnies fait l'objet d'une résolution demandant que des représentations soient faites aux gouvernements dans le but d'amender le texte de ladite loi de façon à prévenir des abus signalés.

L'Union catholique des cultivateurs termine par des résolutions concernant les familles nombreuses, les engrais chimiques, l'industrie laitière, l'égouttement des terrains avoisinant les routes, la classification du beurre, l'éclairage des voitures, la condition des institutrices, l'assistance publique, l'élevage et la répartition des taxes.

Quelques-unes de ces résolutions seront discutées privément avec les ministres concernés.

Etrange cas de séquestre à Ridgefield

Une pauvre insensée est détenue par son époux dans un grenier d'écurie.

Ridgefield Park, N.J., 10. — Les détectives font de leur mieux aujourd'hui pour reconstituer l'histoire d'une insensée trouvée nue dans le grenier sale, infect et humide d'une écurie située sur la vieille ferme Barnes.

La femme en question est Mme Sophie Gerardi, 42 ans, trouvée folle par un médecin du comté et placée dans une maison d'aliénés de Bergen Pines pour y être traitée.

Les deux personnages qui figurent dans cette étrange histoire sont Joseph Gerardi, 34 ans, époux de la malheureuse, et la femme de service, Mlle Mary Griffin, 34 ans, qui ont été arrêtés sous l'accusation d'avoir abusé d'une insensée. Cerardi avait loué la ferme Barnes il y a deux ans. Les voisins ont déclaré qu'ils l'avaient vu arriver avec son épouse qui alors semblait normale. La police a été appelée par la sœur de la détenue.

Joseph Cerardi est cet individu qui fut longuement interrogé à propos de l'affaire Lindbergh, il y a deux ans, lorsqu'on eut retrouvé le cadavre de l'infortuné bébé non loin d'un cottage qu'il habitait occasionnellement à Hopewell.

La police a découvert que Gerardi détient une police d'assurance de $10,000 sur la vie de son épouse.

La Cour d'appel va siéger lundi le 15

La Cour d'appel siégera le 15 janvier et les jours suivants pour entendre les causes suivantes:

Causes criminelles: Constantin et le roi; Matte et le roi, le procureur général de la province et Fowler; Jacobs et le roi; Rius et le roi; Laporte et le roi; Stallman et le roi; Dignac et le roi.

Causes civiles: Ville Laval des Rapides et Montreal Island Power; Johnston et Channell; Bourbonnière et Plouffe; Grobstein et Permanent Mortgage Co.; Taylor et la ville de Montréal; l'hôpital Saint-Luc et Lefebvre; Atlantic Coast Line Co. et Fruit Importers Limited; Lamarre et Pietet; Ville Lavaltrie des Rapides et la cité; Gardnier Pasteur, Limitée; Lecavalier et Côté; Huot et Véronneau; Frigidaire Sales et Laing Construction Co. Limited; Mongeau et Robert Limitée et Canada Broom; Ville de Westmount et Curtis; Canadien Pacifique et ville de Lachine; Canadien Pacifique et ville de Lachine; Kendall Kendall et Canadien Pacifique et ville de Lachine; Kendall Bros. et Kendall et ville de Lachine et Canadien Pacifique; Barclay Bank et Paton, Hickson et Hickson et Prévost; la Sauvegarde et Paquet; Milot et Véronneau; Gagnier et Boyer, Barreau de Montréal et Singer; Lafayette Social Club et ville de Montréal; Slocee Gold Mines Limited et Bijakowski; ville de Montréal et Diamond; Montreal Tramways et Cyr; ville de Montréal et Turgeon; Windsor Hotel et Mahla; Serafino et Lesperance; Perras et Bier; Stinson Rseb et Manufacturer Life Assurance Company; Rochon et Dorval; Brossard et Cadieux; The Grain Co. et Curtis Reid Air Craft Co. Limited; Ministère du Revenu du Canada et O'Gilnik Co. Limited; O. Connor et les Commissaires du Port de Montréal; Sabaef et la ville de Montréal; ville de Montréal et Canadien National; Paterson Steamships Co. et Continental Grain Co. Limited; McKenzie et Meyers; Véronneau et Turenne; ville Saint-Laurent et Bell Telephone; Dufresne Construction et Dom. National Paper Box et Morois; Magnin et Fournier; Shulman et National Publix Finance Corporation; McPherson et Letourneau; Banque Canadienne Nationale et Matte; Girard Automobile Inc. et Lafrenière; Provincial Transport et Ryan; Poissant et Perrier; Gatineau Power et Cross; Cross et Gatineau Power; Universal Collection and Adjustment Service et le barreau de Montréal; ville d'Outremont et Shapiro; Crown's Iron Work et Garneau; Cartier et Vermette.

Alambic moderne...

SUITE DE LA PAGE 3

Une rapide inspection faite ce matin par un représentant de la "Presse" en compagnie du caporal Chamberlain l'a convaincu que les propriétaires n'avaient rien négligé quant aux frais d'installation. Ils ont surtout tenu par l'emploi d'appareils perfectionnés à obtenir une distillation rapide. Dans la plupart des alambics clandestins on note que la distribution du moult se fait dans le tuyautage selon le principe de la gravité. Ici on employait des pompes aspirantes de grande puissance pour lancer le liquide vers le serpentin et le distribuer ensuite dans les réservoirs. Pour ce on utilisait deux chaudières dont l'une pouvait fournir jusqu'à 200 livres de pression.

De très habiles précautions

Deux précautions très ingénieuses avaient été observées par les distillateurs. On sait que le pire inconvénient de la distillation est l'odeur assez forte, persistante que dégage le moult en fermentation. En maintes occasions des alambics furent découverts grâce à cette senteur particulière que notait un passant qui nécessairement ne pouvait manquer d'informer la police. Or, dans le cas qui nous occupe, les planchers avaient été recouverts d'une couche de chlorure de chaux qui a la propriété d'atténuer presque complètement l'odeur révélatrice.

Seconde précaution, toute aussi importante on avait eu soin de jeter à l'égout par voie d'un cabinet d'aisance le déchet de la décoction. Il semble aussi que les distillateurs ne travaillaient que pour de gros acheteurs. Les commandes devaient être considérables puisque l'on a trouvé que des barils de cinq gallons pour l'expédition.

Quant à la partie technique de l'installation elle était il faut le dire, parfaite. L'alcool était distillé à 90 ce qui est une proportion de densité très forte.

Le tableau de contrôle

Sur un balcon situé à quelques pas du serpentin de trente pieds de hauteur était installé le tableau de contrôle. Le préposé à la distillation avait devant lui toute une série de cadrans. L'un pour la vapeur, l'autre pour la chaleur du moult en fermentation, celui-ci pour indiquer la quantité d'alcool dans chacun des réservoirs. Enfin deux autres cadrans avec manomètres indiquaient le degré exact de densité de l'alcool circulant dans le serpentin.

Assis confortablement dans une berceuse, le surveillant dirigeait les opérations à l'aide de deux valves actionnant le moult ou l'alcool selon les besoins de l'alambic.

Un service d'alarme, qui n'a pas fonctionné à l'arrivée des policiers, reliait tous les services de l'établissement. Fait notable, les distillateurs ne s'étaient ménagé aucune sortie de secours. A quoi servait donc le service d'alarme alors?

Sauf une sortie donnant sur la toiture, les inculpés n'avaient qu'à se rendre ou vendre leur peau. Ils ont préféré la première alternative. Au dire des experts qui ont visité la place, on y fabriquait un alcool de qualité. Le serpentin en cuivre avait une capacité de 500 gallons par jour.

Peu de documents découverts

Malgré des perquisitions minutieuses les agents n'ont découvert aucun document révélateur. Le reporter de la "Presse" cependant a été assez heureux pour mettre la main sur deux papiers assez significatifs. Le premier indique que le jeudi 28 décembre on a expédié 104 canistres de cinq gallons... à qui? Cela n'apparaît pas sur le document.

Un autre papier nous révèle avec quelle rapidité on fabriquait l'alcool. Il s'agit de la "batch" (loi de moult) No 6. La vapeur pour activer la fermentation fut mise en action à 1 h. 20 a. m. Quinze minutes plus tard on y a ajouté une préparation chimique indiquée sous le nom assez alarmant de "caustic". A 1 h. 50 on lit le mot "over". Cela indiquerait que le travail est achevé car à 4 h. 15 on lit (le texte est en anglais et nous traduisons) "aux barils".

La nuit suivante à 10 heures c'est l'ouverture des valves et un quart d'heure plus tard, fermeture des valves. D'autres détails sont inscrits mais sans indication de temps. La police poursuivra nécessairement ses recherches et l'on s'attend d'ici peu à l'arrestation des propriétaires.

Démarches faites au nom de l'Université

A la réunion des professeurs des Facultés et Ecoles de l'Université de Montréal, convoquée hier soir dans l'immeuble de la rue S.-Denis, sous la présidence du Dr B.-G. Bourgoeis, le R. P. Ceslas Forest, o.p., doyen de la Faculté de philosophie, résuma le travail du Comité depuis septembre dernier: démarche auprès du premier ministre de la province, de l'exécutif de l'Université, des autorités municipales, des députés de la région montréalaise à la Législature. Le R. P. Forest rappela les nombreuses marques d'encourageante sympathie données à l'Université par de nombreuses associations et groupements sociaux chez les Canadiens-français et le succès remporté par les étudiants de l'Université au cours de la manifestation publique qui réunit toute la jeunesse catholique à l'Aréna Mont-Royal, l'automne dernier.

Pour combler le déficit annuel de $200,000 le Comité appuie le projet d'une souscription populaire qui sera lancée dans le grande public, samedi prochain, au Cercle Universitaire.

Les membres du comité verront à préparer, et c'est un long travail, la fondation de l'Association des anciens diplômés de l'Université. Ils discutèrent entre eux de l'établissement de conférences à travers la province, du concours à demander aux grandes associations comme la Société Saint-Jean-Baptiste.

En l'absence de M. Jean Bruchési, M. Jules Labarre, professeur agrégé de l'Ecole de pharmacie, remplira les fonctions de secrétaire.

Mort accidentelle d'un jeune ouvrier

Un jeune homme de 27 ans, M. Andrew Polic, 21 rue S.-Louis, Ville Saint-Laurent, s'est tué instantanément, hier après-midi, en faisant une chute de dix pieds sur un tas de pierre. L'accident est survenu à la R.-H. Miner Quarry Co., Ltd., à S.-Laurent.



Andrew Polic

D'après les informations obtenues, le jeune homme travaillait en compagnie de M. Joseph Oros, domicilié rue S.-Louis également, et clouait des madriers dont on se servait pour ériger un échafaud autour d'un concasseur.

Oros travaillait au-dessus de Polic et, voulant parler à son camarade, il se retourna pour lui demander de monter de deux degrés. Il s'aperçut à ce moment-là qu'il était seul sur l'échafaud. Il regarda dans le concasseur et aperçut Polic qui gisait sur le tas de pierre. On se porta alors au secours de l'infortuné ouvrier. Un médecin, mandé en toute hâte, arriva peu après. Il déclara que Polic était mort, ayant succombé à une fracture du crâne. Le cadavre fut transporté à la morgue où l'enquête a été tenue ce matin. Un verdict de mort accidentelle a été rendu. Le chef Lecavalier, de Saint-Laurent, a fait enquête.

Des causes variées aux Comparutions

Antoine Terroux, accusé d'avoir volé une somme de $73 et une épinglette évaluée à $15 à un paralytique, M. Wilfrid Bourgeault, dont il avait charge, le 5 janvier dernier, a plaidé non coupable et son procès a été fixé au 17 janvier. Terroux a déclaré qu'il était prêt à s'avouer coupable du vol de $73 mais non de l'épinglette. "Vous faites aussi bien de plaider non coupable aux deux accusations", a alors fait remarquer le tribunal. L'accusé a accepté le conseil.

Gérard Patenaude s'est avoué coupable d'avoir volé une épinglette évaluée à $100, la propriété de sa mère. La sentence sera prononcée, le 16 du courant dans son cas.

William Gordon a plaidé non coupable à une accusation d'avoir volé pour $1,100 de marchandises variées, la propriété du Canadien National, alors qu'il était employé comme vendeur sur les trains circulant entre Montréal et Cornwall. Son enquête a été fixée à demain et un cautionnement de $950 a été exigé dans son cas.

Jack Hoffman a plaidé non coupable à une accusation d'avoir conspiré avec des inconnus puis, d'avoir commis un vol à main armée à une succursale des Dominion Stores et d'avoir volé une somme de $85. Son procès a été fixé au 17 janvier. Il sera gardé à la Sûreté municipale pendant trois jours.

Alex.. Bergeron s'est avoué coupable d'avoir eu en sa possession, d'avoir vendu ou d'avoir distribué des billets de "sweepstake". Sentence: le 15 janvier. En attendant, il sera gardé à la Sûreté provinciale.

Sentence suspendue

Ulric Nantel, 303, 3ième Avenue, Verdun, subissait son procès ce matin devant le juge F.-T. Enright sous l'accusation d'avoir volé $300 à la compagnie Lamb Packing, alors qu'il était employé comme collecteur. Il s'avoua coupable. Il bénéficia d'une sentence suspendue, à la demande de l'avocat de la compagnie.

Procès pour meurtre en Alberta

Edmonton, 10.—John-R. Demarcos subira son procès le 15 du courant en Cour Suprême d'Alberta pour le meurtre de John Bernatchey, 50 ans, ancien agent de circulation de Montréal, que Demarcos aurait tué d'un coup de couteau au cours d'une bataille dans un hôtel d'ici la veille de Noël.

Objection qui doit d'abord être réfutée

La prétention de Graveline déjà condamné est soumise aux jurés

(Du correspondant de la PRESSE)

Québec, 10. — Le procès d'Antonio Graveline, au terme spécial des Assises convoqué pour l'audition de la cause de la contrebande, est commencé depuis ce matin. La séance de l'avant-midi a consisté dans le choix du jury, qui aura d'abord à décider d'une objection. Graveline prétend, ainsi que Pluze, qu'il a déjà été condamné pour l'offense qu'on lui reproche. Le cas ne se présente pas souvent et il est très intéressant. Dès que cette enquête sera terminée, on procèdera dans le cas des autres.

Le greffier Charles Gendron, de la Cour des sessions de la paix, a été le premier témoin entendu. Il a produit un dossier qui date du 27 octobre 1931 et dans lequel Antonio Graveline était accusé pour la même offense que celle portée actuellement contre lui. Il a donné lecture de l'acte d'accusation qui est rédigé d

Québec va économiser annuellement $74,000

(Du correspondant de la PRESSE)

Québec, 10. — D'après des calculs officiels faits par l'ingénieur Hamel, pour déterminer quelle économie représenterait, pour la ville, le nouveau contrat avec le "Quebec Power", Québec économisera, chaque année, une somme de $74,000 pour l'éclairage des rues et des bâtisses municipales.

M. Hamel a présenté le résultat de son travail, hier, au maire Lavigueur. Cette réduction se divise en deux parties. La première a trait à l'éclairage des bâtisses municipales. La cité sauvera, sur ce seul item, $24,000.

De plus, par le proviso du contrat qui oblige la compagnie à diminuer le prix de l'éclairage des rues d'une somme annuelle de $50,000, la ville bénéficiera d'une réduction totale annuelle de $74,000.

Echos de Saint-Hyacinthe

(Du correspondant de la PRESSE)

St-Hyacinthe. — Les membres du Cercle Saint-Hyacinthe No 456, de l'Ordre des Amis Choisis, ont fait l'élection de leurs officiers. Ont été élus : grand conseiller, Louis Benoît; grand vice-conseiller, Joseph Beauchemin; secrétaire-financier, Jos.-L. Cormier; prélat, Adrienne Tetreault; sentinelle, M. P.-G. Bordeau; médecin, Dr J.-A. Vigeri.

—Le conseil municipal vient de renouveler pour douze ans, aux mêmes conditions, le contrat par lequel la ville s'engage à fournir l'eau au Canadien National, à St-Bruno.

—Le conseil municipal de St-Hyacinthe a tenu une séance régulière sous la présidence du maire-suppléant, M. J.-E. Guillet. Le règlement 483 imposant la taxe foncière générale et la taxe spéciale a été adopté à l'unanimité. Une réduction de dix cents dans ce sont dollars d'évaluation a été apportée pour la taxe foncière générale. La nouvelle taxe sera de 50 cents au lieu de 60 cents et le taux de la taxe spéciale a été maintenu à vingt cents.

—Le Dr Ernest Birtz vient d'être nommé président du Bureau Médical de l'hôpital Saint-Charles. Il remplace le Dr J.-E.-L. Farr, démissionnaire.

—Les membres de la Cour Crémazie No 975 de l'Ordre des Forestiers Canadiens ont fait l'élection de leurs officiers. Ont été élus: chef forestier, M. Arthur Leblanc; vice-chef forestier, M. Joseph Beauchemin; secrétaire-financier, M. Joseph-L. Cormier; secrétaire-archiviste, M. Eugène Girard; trésorier, M. Culbert Montifis; orateur, M. Roméo Cabana; gardes, MM. Elzéar Mattie et Evangéliste Lefebvre; sentinelle, M. Elzéar Girard; médecin, le Dr J.-A. Vigeri.

—La Tente Loyale No 8, de l'Ordre des Maccabés a fait l'élection de ses officiers. Ont été élus: commandeur, M. Julien Boucher; lieutenant-commandeur, M. Jean-Baptiste Belisle; secrétaire-financier, M. Joseph-L. Cormier; sergent, M. Henri Frenière; maîtres de gardes, MM. V. Chouette et Hormisdas Gosselin.

Québec retirera d'abord la moitié de cet octroi

(Du correspondant de la PRESSE)

Québec, 10. — L'hon. M. Francoeur, ministre des travaux publics de la province, a avisé le maire Lavigueur que le conseil exécutif de la province, à sa prochaine séance, mettra à la disposition de la ville, pour les secours directs, une somme de $50,000. La ville avait demandé une somme globale de $100,000, mais le ministre commence par accorder la moitié de ce montant, pour soulager les cas les plus urgents.

Deux nouvelles planètes

Alger, 10.—On a annoncé hier, à l'observatoire d'Alger, la découverte de deux petites planètes, dans le voisinage de Mars et Jupiter. Cette découverte remonte au mois de novembre dernier, mais on avait cru devoir attendre certains compléments d'information avant d'en parler.

Dépouillement d'un arbre de Noël à Saint-Nicolas

Le 30 décembre dernier, près de 800 enfants de la paroisse Saint-Nicolas, d'Ahuntsic, se sont amusés ferme au dépouillement d'un arbre de Noël, dans la salle de l'école, à l'angle des rues Laverdure et Kelly.

Le Père Noël fit une entrée triomphale au son de la musique. Il adressa la parole aux petits enfants et leur distribua des petits présents et des friandises. Le président d'honneur de cette fête, fut le curé Albert Benoît. La Société Saint-Jean-Baptiste, section Saint-Nicolas, avait organisé la fête et préparé tous les rafraîchissements. Le président actif du comité d'organisation, M. F.-J. Leduc, était présent. La fanfare du Sault-au-Récollet, prêta gracieusement son concours. On remarquait dans l'assistance outre les parents des enfants, MM. Louis Pouliot, Eugène Brais, J. Lacombe, Gustave Brière M. Sénécal, C. Turco e. J.-E. Laforce, C.-E. Paquette, Eugène Therrien et autres.

Promotions à S.-Jérôme

(Du correspondant de la PRESSE)

S.-Jérôme, 10. — Le conseil municipal de St-Jérôme vient d'annoncer deux promotions. M. Emile Martin, qui était assistant greffier de la ville, devient greffier conjoint avec M. A.-P. Laplante, qui occupe cette charge depuis de nombreuses années. M. Fernand Taillon, commis au greffe de la ville, est promu au poste d'assistant-greffier.

Prix profitables à Lachine

Demain soir, M. le curé Emery Provost, présidera une partie de cartes dans la salle de l'académie du Très Saint-Sacrement, Lachine. Les vainqueurs auront la chance de gagner des prix réellement pratiques et profitables : 4 quartiers de boeuf de 80 livres chacun et 30 dindons.

Chez les télégraphistes

Toronto, 10. — Les télégraphistes du Pacifique Canadien et du Canadien National seront appelés à dire cette semaine, et cela sous la forme du vote, s'ils entendent accepter une nouvelle réduction de salaire de 5 pour cent. Dans la négative, la question sera référée à un comité d'arbitrage.

Les télégraphistes ont subi une première réduction de salaire de 10 pour cent il y a dix-huit mois.

Maison incendiée

(Du correspondant de la PRESSE)

Authier, 10.—La maison de M. Honoré-Jos. Larose a été détruite par un incendie le 1er janvier. Les pertes s'élèvent à près de $1,000.

Cour Supérieure

Cour Supérieure, Division de Pratique. Le 10 janvier 1934. Présent: l'hon. juge Curran. Les jugements suivants furent rendus:

South Roston Co. Ltd. vs Louis Diamond; jugement pour $170.95 avec int. et dépens;

Geoffrey-C. Burbridge vs J.-R. Nesbitt; jugement pour $318, avec int. et dépens;

N.-A. Millette et al vs Dame Ant. Charbonneau, Dame Angelina Charbonneau et Mlle Hectorine Charbonneau; jugement pour $252.30 avec int. et dépens;

Paul Gaibert vs Joseph Lajoie; jugement pour $128.47 avec int. et dépens;

Paul-Emile Lecavalier vs Henri Sénécal; jugement pour $102.31 avec int. et dépens;

Diamond Truck Co. Ltd vs Jos. Bouchez; jugement pour $170, avec int. et dépens;

L.-J. Lefebvre Enrg. vs Alfred Pilon; jugement pour $170 avec int. et dépens;

Jos. Varin Enrg. vs L'Union des Propriétaires Inc.; jugement pour $118.54 avec int. et dépens;

Dr Arthur Manseau vs Joséphat Auclair; jugement pour $120, avec int. et dépens;

National Publix Finance Corp. vs Eli Pearlman et B. Krasovitsky; jugement pour $196, avec int. et dépens;

S. Weisblatt vs J. Goldsmith; jugement pour $190, avec int. et dépens;

A. A. Allan and Co. Ltd vs J.-Antoine Grenier (J.-A. Grenier & Cie); jugement pour $466.61 avec int. et dépens;

Franke Lemaseur & Co. Ltd vs Joseph Cohen; jugement pour $168.20 avec int. et dépens;

Odessa Jarry et al vs Shinniez Ice and Cartage Co. Ltd. et al; jugement pour $250, avec int. et dépens;

Moses Felman vs Hildege Roy; jugement pour $275.32 avec int. et dépens;

The Rosedale Construction Co. Ltd vs James S. Franglis; jugement pour $890, avec int. et dépens;

J. Chapman vs D. Schachter et al; jugement pour $2,756.25 avec int. et dépens;

Alphonse Paquin vs J. E. Paquin; jugement personnel et hypothécaire pour $565.69;

Dame Marie Maguire et al vs Dame Euphrosie Laurier; jugement pour $100, avec int. et dépens;

Peter Bercovitch et al vs Dame Frances Marie Sullivan; jugement pour $2,259.50 avec int. et dépens;

Trefflé Chartland vs Jacob Steinberg et H. Singer, mis-en-cause; jugement maintenant saisie-gagerie en exécution pour $380, avec int. et dépens;

Eugène Doucet vs Dame Yvonne Lapointe et vir; jugement pour $325, avec int. et dépens;

Dame Lilia Deferrari vs Edouard Davril; jugement pour $3,307.22 avec int. et dépens;

La Cité de Verdun vs Dame Marie L'Heureux et vir; jugement pour $343.14 et suivant déclaration d'hypothèque, avec dépens;

La Cité de Verdun vs J. A. Larivière; jugement pour $166.66 et suivant déclaration d'hypothèque, avec dépens;

Maurice Shulman vs Canadian Gold Placers Ltd; jugement pour $190, avec int. et dépens;

William Schester vs Cohen's Co. Ltd; jugement pour $113.87 avec int. et dépens;

Israel Farborovitch vs Louis Rakal; jugement pour $118.75 avec int. et dépens;

Eastern Claude Neon Ltd vs Harry Fishman "Annex Drug Store"; jugement pour $115.35 avec int. et dépens;

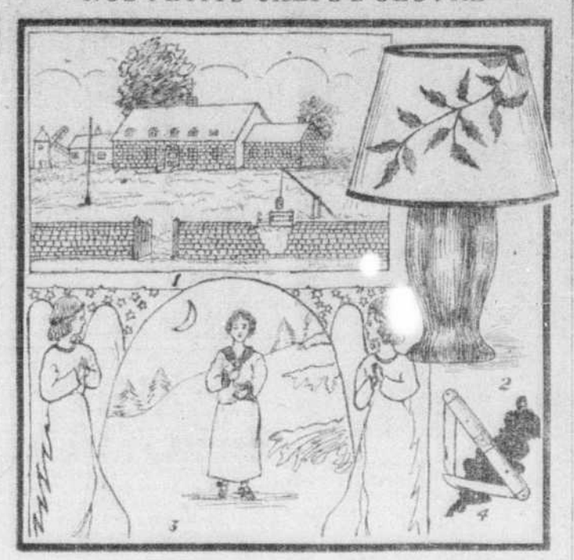
P. B. Auto Supply & Tire Co. Reg'd vs Jos. Cohen; jugement pour $126.72 avec int. et dépens.

M. Lnulonchuck vs Aron Shain; jugement pour $122.75 avec int. et dépens.

National Publix Finance Corporation vs I. Denberg; jugement pour $290.38 avec int. et dépens.

LE COIN DES ENFANTS

NOS PETITS CHEFS-D'OEUVRE



1. — Ancien manoir, par Claire Tardif. 2. — Ma lampe, par Armanza Richard. 3. — Fleurs des neiges, par Cécile Champagne. 4. — Mon canif, par Lionel Tardif.

On aiderait ceux qui sortent du pénitencier

(Du correspondant de la PRESSE)

Québec, 10. — De source officieuse, nous apprenons que le gouvernement songe à créer des refuges pour ceux qui sortent des pénitenciers. On les établirait dans des centres agricoles où ils pourraient refaire leur vie.

Feu M. Honoré Neveu

(Spécial à la PRESSE)

Saint-Cyrille, 10. — Ces jours derniers, ont eu lieu les funérailles de M. Honoré Neveu, marchand, l'un de nos concitoyens les plus vieux et les plus distingués de la région où il était né et demeura sa vie durant, au milieu d'un concours innombrable et sans précédent de parents et d'amis. Le défunt, âgé de 83 ans, a succombé à une courte maladie.

La levée du corps fut faite à la demeure mortuaire par M. l'abbé Vincent Lincourt, curé, assisté du R. P. Frédéric Tessier et M. l'abbé A.-P. Neveu, fils du défunt, comme diacre et sous-diacre, et le service célébré par M. l'abbé A.-P. Neveu, assisté du R. P. Lindon et de M. l'abbé Bourreau, pendant que des messes étaient dites aux autels latéraux par M. l'abbé Lincourt et le R. P. Tessier, de la congrégation Sainte-Croix. Assistaient au choeur : MM. le chanoine Lamothe et l'abbé J.-B. Nadeau, représentant S. E. Mgr Zoël Desroches, évêque de Saint-Hyacinthe; le chanoine Dubreuil et l'abbé Philippe Auger, représentant le séminaire de Saint-Hyacinthe; les abbés Philémon Darche et Camille Coupoyer, respectivement curé et vicaire de Farnham; Narcisse Salvail, aumônier du collège du Sacré-Coeur; R. Pinard, curé de Saint-Paul d'Abbotsford; Chas.-Edouard Brosseau d'Halleybury.

La chorale, sous la direction du révérend Frère Didier, exécuta la messe de Perosi avec à l'orgue, le révérend Frère Etienne-Marie.

Les porteurs étaient: MM. P. Blais, maire de Saint-Césaire; P.-P. Noiseux, notaire; M. Papineau, R. Hamel, P. Meunier, Henri Grisé, M. Dubreuil et F. Crabbé.

Constituaient le deuil: MM. l'abbé A.-P. Neveu, Wilfrid, Raymond, Louis-Honoré, Adrien et Albert Neveu, fils du défunt; Laurence, sa fille; Mmes L.-A. Neveu Wilfrid Neveu, ses belles-filles; Laurent Henri-Marcel, Joseph, Orphée, Jean, Aimer et Jean-Paul Neveu; Mlles Cécile et Thérèse Neveu, la révérende Soeur Sainte-Jeanne du Bon Pasteur, Rolande, Irène, Marie et Josèphe Neveu, ses petits-enfants.

La fanfare du collège de Saint-Césaire précédait le cortège, qui exécuta de la musique funèbre sous la direction du révérend Frère Marie-Auguste, congrégation de Sainte-Croix.

Dans le cortège on remarquait: les révérendes Soeurs de la Présentation de Marie, avec leurs élèves, les révérendes Soeurs de la Sainte-Famille, les Religieux de la Congrégation Sainte-Croix et leurs élèves, révérends Soeur Marie-Anne-Emélie, représentante de la maison-mère de Sainte-Blanche; MM. J.-A. Foutaine, M. P. D. C.-A. Bernard, J.-O. Carrière, représentant la Canada Cement Co., Léon Bissonnett, avocat, de Montréal; R. Perrault, de Chambly; William-J. Ewing et son frère, représentant la maison William Ewing Co., J.-E. Bernier, représentant la compagnie J.-H. Hébert, P. Hardy et M. Miller, représentant la maison Alph. Racine; T. Daigneault, représentant la maison David & Frères, Emile Bonvouloir, de Sainte-Brigide; J.-B. Desnoyers, de Saint-Jean-Baptiste; C. Dufresault, Adrien Girsé, Léo Gagnon, E. Leroux, Philias Desmarais, Frédéric Lafrance, Gaston Manny, notaire R. Dussault, Henri Phaneuf, Emile Arès, Louis Gilbert, Nérée Parent, Edmond Leroux, Adélard Meunier, Fortuna Gingras, Hormisdas Fontaine, Pierre Dion, Hor. Giroux, Nap. Beaudry, Augustin Dionne, Henri-Charles Tétreault, Philippe Giroux, Emery Brodeur, Ferdinand Larnier, Roméo Dubuc, Nap. Guimet, Adélard Bérard, Jean Brodeur, H. Lecault, F. Girard, Adolphe Lague, Moïse Rousseau, Euclide Nadeau, Emélien Trahan, Jos. et J.-B. Robert, etc.

Trois victimes de l'avion

Childress, Texas, 10.—Trois personnes ont été tuées dans un accident d'avion lorsque l'appareil a pris feu alors qu'il venait de Mangum, Oklahoma. Ce sont M. Paul Powers, pilote; M. et Mme Lonnie Smith, fermiers demeurant près d'ici.

Succès d'un banquet

Le 28 décembre dernier a la salle Larin-ge avait lieu un banquet offert par la garde d'honneur Notre-Dame de la Défense. La soirée eut un grand succès. Elle était sous la présidence du lieutenant-colonel honoraire M. Lefebvre. Plusieurs personnalités du monde politique, commercial et social de Montréal avaient trouvé place à la table d'honneur. M. Lefebvre trouva des mots heureux pour souhaiter à tous la plus cordiale bienvenue. Le major P. Laps déclara qu'il était fier d'appartenir à une garde d'honneur qui par sa discipline, son maintien faisait honneur à tous ceux qui y appartenaient. Il rendit hommage à son aumônier, le R. P. Mantrisni, curé de la paroisse Notre-Dame de la Défense.

Le major honoraire A. Beaudoin porta la santé du pays. Celle des dames fut portée par le major honoraire J.-A. Blanchard qui remercia aussi le comité d'organisation pour son travail actif et rapide dans la mise au point d'une si belle manifestation. On entonna ensuite la chanson de la garde, composée par le sergent de compagnie Léo Dubé. La soirée se poursuivit très tard et tous les invités en gardent un doux souvenir.

Elu marguillier

(Du correspondant de la PRESSE)

Authier, 10. — M. Louis Blais a été élu marguillier en remplacement de M. J. Provencher.

ENRAYEZ CE RHUME

Dès le Premier Jour !

Un rhume une fois implanté est un rhume dangereux ! Ne vous fiez à aucune méthode de pis aller. Le rhume, infection interne, requiert un traitement interne. Il requiert également un remède contre le RHUME et non une préparation tout aussi bonne contre nombre d'autres choses.

Le Bromo Quinine Laxatif de Grove est ce que requiert un rhume. C'est expressément un remède contre le rhume. Il est interne, direct, et il accomplit les quatre choses nécessaires : il libère les intestins, combat les germes du rhume et la fièvre dans le système, délivre du mal de tête et de la sensation de grippe, tonifie et fortifie le système entier. Faire moins que cela, est une invite aux malaises. Procurez-vous le Bromo Quinine Laxatif de Grove chez n'importe quel pharmacien, 30c et 50c. Demandez-le par son nom complet et n'acceptez de succédané sous aucun prétexte. 30 P



LYDIA E. PINKHAM et Ses Arrière-Petits-Enfants

Lydia E. Pinkham aurait 114 ans, si elle vivait encore. Ses descendants continuent à fabriquer son célèbre Composé Végétal, et ce produit est appuyé sur l'intégrité de quatre générations. D'après un registre authentique, 98 femmes sur 100 disent en avoir pris et éprouvé les bienfaits. Vous pouvez être presque certaine, qu'il vous soulagera vous aussi. *Sous forme de liquide et tablette.*

Le Composé Végétal de Lydia E. Pinkham



FEUILLETON DE LA "PRESSE"

L'ILE INFERNALE

Par EDOUARD AUJAY

REPRODUCTION AUTORISÉE PAR LA SOCIÉTÉ DES GENS DE LETTRES

16 janvier 1934.

24 (Suite)

Les parents se regardèrent, un peu soulagés, et comprirent. Yvonne n'avait pu retarder le plaisir de donner des nouvelles du missionnaire à ses camarades.

—Elle doit être à l'église, souffla Mme Beaumesnil. J'y vais.

La mère se vêtit à la hâte, pendant que le sous-officier, un peu intrigué par l'émotion qu'il devinait chez ces gens, ne savait quelle contenance prendre.

—Il n'est rien arrivé de grave à la demoiselle? osa-t-il demander enfin.

—Non, mon ami, non... Du moins je l'espère... Vous retournez au centre?

—Oui, Monsieur, car nous avons beaucoup de travail et notre dimanche n'y suffira pas.

—Eh bien! mon ami, vous allez attendre que ma femme soit rentrée, et, pour rattraper le temps perdu, je vous conduirai en voiture aux bassins...

Puis, après un instant de méditation:

—Vous l'avez vue, vous, ma fille, ce matin?

—Je l'ai aperçue, Monsieur. La demoiselle était dans la salle d'honneur avec les officiers et ils riaient tous.

—Elle est partie seule?

—Oui, seule... Le lieutenant de service a offert de la ramener en auto, et elle a déclaré qu'elle préférait partir à pied.

Mme Beaumesnil revint bientôt sans sa fille. Celle-ci était bien passée à l'église, le vicaire se souvenait de l'avoir vue,—mais à la messe de sept heures. Il en était bientôt onze maintenant.

—C'est bien! déclara le père. Je vais au Centre. Il faut agir.

En dix minutes, M. Beaumesnil fut au siège de la base sous-marine de Cherbourg et se fit mettre au courant des détails de la visite de la jeune fille.

—Mais, cher Monsieur, dit l'officier de service, Mlle Beaumesnil n'est plus une enfant... Il me paraît que vous vous inquiétez à tort.

—Lieutenant, vous ne pouvez pas savoir!...

Au moment où M. Beaumesnil allait prendre congé, l'amiral arriva. Il connaissait le futur beau-père de Pierre Le Coz et s'inquiéta de le voir si inquiet. On mit l'officier au courant, et il partagea les craintes de son visiteur, lorsqu'il connut de quelles menaces la famille tout entière avait été l'objet.

Aussitôt, la préfecture maritime fut avertie et alerta la préfecture civile. La police entra en campagne. On fit des recherches dans la ville et dans les environs immédiats, mais sans résultat: Yvonne Beaumesnil avait disparu.

A cette certitude s'en ajouta une autre: en dépit de la fuite de Klara Renö, l'entreprise continuait à entretenir en France même un émissaire bien renseigné, puisque les représailles contre les Beaumesnil n'avaient été déclenchées que lorsque l'entrée en campagne de Pierre Le Coz s'était avérée effective.

Et, à moins de soupçonner le directeur de la Sûreté générale lui-même d'être le complice de la bande, sur qui pouvaient se porter les soupçons?...

* * *

Tandis qu'à Cherbourg toutes les autorités étaient en émoi, le grand yacht blanc qui emportait Yvonne Beaumesnil poursuivait sa course. Créé pour naviguer aussi bien au moteur qu'à la voile, le navire, pour qui les secondes valaient des heures, avait amené toute sa toile et filait, propulsé par un puissant appareil à mazout presque silencieux.

Longtemps, la fiancée du marin, refusant les soins que lui offrait une camériste discrète, était restée prostrée. Elle ne parvenait pas à réaliser toute la portée de l'événement.

Sa première pensée, lorsqu'elle avait compris que rien ne pourrait détourner les gens qui s'acharnaient sur elle de leur route maudite, avait été pour ses parents. Elle se représentait leur douleur, lorsqu'ils constateraient sa disparition.

Toutes les circonstances ne s'étaient-elles pas liguées? Jusqu'au calme dominical des rues qui avait permis cet enlèvement rapide sans qu'aucun habitant en fût témoin!

Ah! comme elle se reprochait maintenant son geste de folle indépendance! Si elle avait suivi les conseils de son père, et qu'au lieu de partir seule à cette heure insolite à laquelle personne ne pouvait veiller, elle eût attendu que ses parents fussent levés, elle ne serait point dans ce bateau menaçant, à la merci d'inconnus dont les projets à son égard ne pouvaient être que redoutables.

Et son fiancé, ce Pierre qu'elle aimait tant! Que dirait-il, surtout lorsqu'il apprendrait que son Yvonne n'avait pas suivi ses sages conseils! Pourvu, pensait-elle, que, pour la délivrer, il ne fût pas conduit à quelque geste extrême dont il serait la première victime.

Yvonne Beaumesnil en était là de ses pénibles réflexions lorsqu'on frappa à la porte de la cabine, et la camériste qui l'avait accueillie à son arrivée sur le navire entra.

Cette femme, qui parlait un français correct mais marqué d'un accent allemand prononcé, s'inclina et dit:

—Mademoiselle, le commandant du bateau demande s'il peut être reçu?

Cette démarche étonna la jeune fille. Après avoir use de violence pour la contraindre à embarquer sur le yacht, on usait maintenant de prévenances paradoxales.

—Je n'ai pas à interdire à ce monsieur, répondit-elle avec hauteur, d'agir comme il lui semble sur un bâtiment dont il est le maître.

Après un moment d'abattement, Yvonne Beaumesnil retrouvait sa fierté, et elle voulait se montrer digne de son fiancé, officier de la marine française.

Réprimant un sourire, la camériste s'inclina et disparut.

Elle revint quelques secondes plus tard pour introduire l'un des deux officiers qui se tenaient en haut de l'échelle de coupée, lors de l'embarquement, et se retira de nouveau.

C'était un homme dans la force de l'âge, grand, bien pris dans une élégante tenue à quatre galons, le type du marin de classe et de race, et qui, visiblement, tenait à se montrer sous une parfaite apparence, d'homme du monde.

Yvonne Beaumesnil se tenait debout près du hublot de la cabine, face à la porte, et répondit par une glaciale inclinaison de tête au salut cérémonieux du visiteur.

Le marin attendait que sa pensionnaire forcée lui fît signe de s'asseoir. L'invitation ne venant pas, il se décida à parler:

— Mademoiselle, dit-il, lui aussi en excellent français, c'est une désagréable mission qui m'est échue que d'être votre geôlier.

La jeune fille avait décidé, dans le bref intervalle de temps qui s'était écoulé entre l'annonce de la visite du capitaine et son arrivée, de rester impassible à tout ce qui pourrait lui être dit. Elle ne voulait pas que les ravisseurs pussent lire sur son visage la trace de l'émotion qui l'agitait.

— Fort heureusement, continua l'officier, votre embarquement n'est fort bien effectué... Notre homme de confiance à qui la charge incombait de s'emparer de votre personne m'a fait un rapport circonstancié et m'a rendu compte que, grâce à votre calme, il n'a pas eu à employer des moyens... qu'il lui eût répugné d'employer.

Après un temps, pour permettre l'émission d'une protestation qui ne vint pas, il reprit:

— Vous voici donc sur ce navire. Mes instructions, et, au besoin la simple courtoisie m'ordonnent de vous traiter — hormis la privation de la liberté, — en passagère invitée. C'est dire que, pour parer à l'imprompti de votre départ, vous trouverez sur ce navire tout ce qui pourrait vous être nécessaire. On y était préparé à vous recevoir...

D'un geste, il montra les armoires, la pièce voisine, qui était un élégant cabinet de toilette, des rayons, à la paroi, garnis de livres, une table avec un écritoire: le confort absolu des paquebots de luxe et de plaisance.

— Selon que vous le désirerez, on vous servira dans cet appartement, ou à la table de l'état-major, à la mienne, par conséquent... Si, ce que je ne veux croire, vous préfériez vous cloîtrer, deux fois par jour, vous pourrez faire, en compagnie d'un des officiers du bord, une promenade — surveillée! — sur le pont... J'ajoute que ce voyage ne durera que trois jours et demi à quatre, selon que les éléments nous permettront de battre notre propre vitesse, ou, au contraire, nous obligeront à la réduire.

Le commandant du yacht fit une pause comme pour chercher dans sa mémoire s'il n'avait rien oublié, puis demanda:

— Avez-vous, mademoiselle, quelque désir à exprimer?

Pour la première fois, Yvonne Beaumesnil parla:

— Oui, j'ai un désir, et vous conviendrez qu'il est légitime.

L'officier marqua d'un geste qu'il était prêt à donner satisfaction à toute revendication raisonnable de la jeune fille.

— J'ai le droit, je pense, reprit la prisonnière, de savoir qui a machiné cette comédie, quel but on poursuit, où l'on me conduit!

— Ces questions étaient prévues, mademoiselle, et, si je ne puis répondre avec précision — la suite des événements ne manquera pas d'ailleurs, de vous éclairer, — du moins puis-je vous dire immédiatement que vous êtes un otage.

— Un otage? Je ne comprends pas! Entre les mains de qui? Pour prévenir quel acte?

— Encore une question au moins qui devra rester sans réponse. Je puis vous dire toutefois que si votre fiancé, Monsieur le commandant Le Coz...

—Misérable!

Cette épithète ne m'atteint pas, Mademoiselle... Je ne suis qu'un agent d'exécution qui travaille pour pour son pays comme, — je suis forcé de prononcer de nouveau son nom, — votre fiancé travaille pour le sien... Ainsi donc, si le commandant Le Coz, comme nous le croyons, tente quelque action contre un organisme qui nous tient à coeur, vous serez entre nos mains la... raison qui l'empêchera d'agir.

—Vous parlez de façon si mystérieuse que la encore, je ne vous comprends pas!

—Je m'expliquerai donc plus clairement... J'aurais voulu vous épargner ces cruelles précisions... Je vous conduis à l'endroit même que votre fiancé a prémédité d'explorer. Dès que son approche nous sera signalée, nous l'avertirons de votre présence dans ces lieux et de notre intention d'user de représailles sur votre personne... Ainsi, nous ne doutons pas que, partagé entre l'amour et le devoir, il ne choisisse... l'amour!

—Je ne me trompais pas, tout à l'heure! Misérable! répliqua Yvonne Beaumesnil. Mais il faut que vous nous connaissiez bien mal, Pierre Le Coz et moi-même, pour avoir pensé que l'un et l'autre, nous serions intimidés par vos manoeuvres! Choisir entre l'amour et le devoir?... Mais, parbleu! le choix est fait. Nous ne pourrions pas nous aimer s'il nous fallait pour cela abdiquer le devoir!

—C'est beau comme l'antique! railla le capitaine. J'ai lu votre Corneille dans le texte: "Que voulez-vous qu'il fît? Qu'il mourût!" Nous verrons à l'usage! Je crois que l'occasion nous sera bientôt donnée à tous deux de mettre en pratique ces magnifiques principes... Je me retire, Mademoiselle, en vous informant encore que je suis à votre disposition, si vous désirez envoyer un message à vos parents ou bien si vous voulez me demander une modification quelconque au régime que les circonstances m'obligent à vous imposer...

Sur un nouveau salut cérémonieux, le commandant du yacht se retira, laissant la jeune fille à ses méditations qui, on s'en doutera, n'étaient point folâtres.

Cependant, peu à peu, le calme se fit dans l'esprit d'Yvonne Baumesnil, et, bravement, elle se prépara à accepter la lutte. Les railleries du marin lui avaient fait l'effet de la banderille que le torero pique dans le cou du taureau.

Ah! il s'était cru spirituel de moquer l'esprit un peu théâtralement héroïque de la race! Ah! il n'avait pas cru qu'une faible femme fût capable de résister à la désespérance!

Le voyage, selon ce bel esprit, devait durer trois ou quatre jours? Eh bien! pendant ce temps, Yvonne Beaumesnil voulait prendre des réserves d'énergie et de force morale, et, avant toute chose, donner à ceux qui la séquestraient si indignement la certitude qu'elle n'était pas abattue.

Et, sans désemparer, elle passa à l'exécution.

D'abord, elle sonna la camériste et lui ordonna de préparer le bain, et aussitôt après, de lui apporter une légère collation. Elle échangea ses vêtements souillés d'eau de mer contre d'autres qu'elle trouva dans les garde-robes et qui, ainsi que l'avait dit le capitaine, étaient à sa taille.

Ainsi vêtue de lainages clairs et chauds qui lui seyaient mieux en mer que sa robe de ville, elle fit demander à son tour au capitaine de la recevoir.

Celui-ci, qui lisait dans sa cabine, la fit introduire aussitôt.

—Capitaine, dit la jeune fille, vous m'avez offert tout à l'heure de transmettre un message pour mes parents.

—Offre qui reste toujours valable à condition...

— ...que je sois discrète et prudente? ... Naturellement!

(à suivre)

Facteurs décisifs du retour à la prospérité

Le discours du trône les trouve dans le travail et la prospérité. — Il signale que la convalescence est commencée et que la reprise des affaires ramène la confiance.

PAS DE NOUVELLES TAXES

(De notre Extra d'hier)

Honorables Messieurs du Conseil Législatif,
Messieurs de l'Assemblée Législative,

L'année qui vient de finir appartient encore à la période de dépression qui s'est appesantie sur le monde entier. Je suis cependant heureux de voir poindre une aurore nouvelle. La confiance renaît; le commerce et l'industrie sont plus actifs; nos banques ont conservé toute leur stabilité; le chômage diminue en plusieurs endroits, et l'on comprend mieux que le travail et l'économie tant pour les gouvernements que pour les familles et les individus, sont encore les meilleurs et peut-être les seuls facteurs décisifs du retour à la prospérité. La convalescence sera longue, mais elle est commencée.

Notre province fut rudement atteinte, pas au même degré peut-être que les provinces soeurs, mais sa vie économique dans tous les domaines a été affectée et, si de louables initiatives ont dû être ajournées, moins à cause de la nécessité d'économiser que par suite de la diminution considérable des revenus, elles sont encore au premier plan du programme d'action et de progrès que des jours meilleurs nous permettront d'exécuter dans toute son étendue.

Fardeau bien lourd

Beaucoup de gouvernements ont voulu compenser par de nouvelles taxes la décroissance de leurs revenus. Le gouvernement de Québec a cru que le fardeau dont les contribuables sont chargés est suffisamment lourd sans qu'on l'augmente encore, et il a préféré accuser courageusement un déficit pour l'exercice expiré que d'ajouter aux impôts, estimant que les générations futures qui profiteront de nos progrès devront assumer leur part des sacrifices de l'heure présente.

J'ignore ce que l'année nouvelle nous réserve, quoi qu'il en soit, cependant, le gouvernement se refuse de recourir à l'imposition de tous nouveaux impôts.

Malgré la crise économique, des progrès notables ont cependant été réalisés dans la province.

Le retour à la terre

Le retour à la terre est certainement le meilleur remède au chômage. L'habitude des secours directs détruit tout esprit d'initiative et répugne de plus à la fierté du travailleur canadien. Ce mouvement vers la terre a pris beaucoup d'ampleur, car 3,500 familles, soit au moins 17,000 personnes, sont devenues des colons. L'année courante a même vu s'accentuer l'exode des villes vers les campagnes.

Notre industrie minière a bénéficié d'une activité sans précédent grâce à la diminution de la royauté exigible et à la construction de chemins qui ont rendu facile aux mineurs l'accès des mines.

En dépit de la dépression, le gouvernement a cru qu'il fallait maintenir en bon état les chemins construits pendant les jours de prospérité afin de conserver ce précieux capital; il a cru aussi qu'il était nécessaire de rendre ses voies attrayantes aux touristes et agréables à nos gens. Durant l'année écoulée, 157 milles de chemins ont été construits, 260 sont en préparation.

Nous avons généreusement contribué à l'avancement de l'agriculture, et le rendement de la récolte a été supérieur à celui de l'année antérieure.

Les octrois aux écoles, tant supérieures que primaires, n'ont pas été réduits et, si les revenus de l'assistance publique sont moindres, la caisse de ce service a été remplie à même les fonds généraux de la province. De ce seul chef, nos institutions de bienfaisance ont reçu au delà de $5,000,000.

Mais de nouveaux problèmes vont surgir, au cours de cette période de reconstruction économique.

Législation sociale et ouvrière, l'aide à la colonisation et à l'agriculture, développement de nos richesses naturelles, instruction publique, hygiène, mines et pêcheries, voilà autant de questions que vous aurez à étudier.

Les projets de lois

Le gouvernement vous soumettra des projets de lois permettant aux municipalités, dans leurs territoires respectifs, de municipaliser les systèmes d'énergie électrique si tel est le désir des contribuables.

Il vous demandera également de l'autoriser à créer et à maintenir des fermes où les malheureux, au sortir de la prison, au lieu d'être déversés sans moyens de subsistance dans les grandes villes où ils n'ont souvent pour toute ressource que de retomber dans le crime, pourront refaire leur vie et reprendre une place honorable dans la société.

Le gouvernement vous présentera en outre un projet de loi pour contrôler le prix du lait, de manière à rendre l'industrie laitière plus rémunératrice, pour le cultivateur, mais sans ajouter aux charges du consommateur. Cette loi assurera également la pureté des produits laitiers.

Enfin, vous devrez étudier une loi des assurances qui, je l'espère, mettra fin au conflit entre le dominion et les provinces.

Diverses autres mesures d'un intérêt général vous seront aussi soumises. Je les mentionne succinctement:

Autres projets

La protection des bûcherons dans la forêt, le contrôle des taux électriques, le contrôle du transport par camions, la refonte de nos lois de police, afin de procurer à notre sûreté provinciale l'avantage d'une direction unique, la permanence des droits de coupe de bois accordés aux concessionnaires qui se seront conformés aux exigences de leur permis, l'extension juridique de la convention collective du travail, système hautement réclamé par nos unions ouvrières.

L'étude de ces projets de loi demandera de votre part tout le travail et tout le soin que, je le sais, vous voudrez leur donner. Ces lois sont importantes et contribueront au progrès de la province, au retour à une vie économique plus stable et au bonheur de notre population.

Messieurs de l'Assemblée législative,

Il vous incombera de voter les crédits nécessaires pour le prochain exercice. Les comptes publics du dernier exercice vous seront soumis.

Honorables Messieurs du Conseil Législatif,
Messieurs de l'Assemblée Législative,

Je prie la divine Providence de vous éclairer et de bénir vos travaux au cours de cette session que j'ai l'honneur d'inaugurer au nom de Sa Majesté le Roi.

L'influenza sévit gravement à Tokio

(De notre Extra d'hier)

Tokyo, 9. — Deux membres du cabinet et le commandant en chef de la marine japonaise souffrent, comme le ministre de la guerre, Sadeo Araki, de l'épidémie d'influenza qui, d'après les journaux japonais, causerait environ 90 morts par jour.

Le ministre des finances Korkiyo Takahashi, le ministre des affaires intérieures, le baron Tatsuo Yamamoto, et le vice-amiral Nobumasa Suetsugu, ont été obligés de s'aliter.

La majorité des gens à Tokyo portent des masques protecteurs contre l'influenza.

Echos de Sorel

(Du correspondant de la PRESSE)

Sorel. — M. Joseph Colnoir, échevin, est revenu d'un voyage à Providence et Woonsocket, R.I., et New Bedford, Mass.

—M. Alphonse Beauchemin, de Paris, France, était de passage ici récemment.

—Mme C.-O. Paradis et Mlle Juliette Paradis, de Montréal, étaient, ces jours derniers, en visite chez M. et Mme Jean Paradis.

—M. et Mme Maurice Langlois et leurs enfants, de Trois-Rivières, ont passé une semaine chez M. et Mme Alfred Guèvremont.

—M. et Mme Paul-Emile Arcand et leurs deux fils, de Montréal, ainsi que Mlle Alice Arcand, de S.-Lambert, ont passé le temps des fêtes chez M. et Mme Elzéar Arcand.

—Mlle Louise Guèvremont est à Montréal, chez sa tante, Mme B.-W. Nyzan.

—M. et Mme Omer Arcand, de Québec, étaient en visite ces jours derniers, chez M. et Mme Elzéar Arcand.

—Le Dr et Mme Télesphore Boucher sont allés à Ottawa, visiter M. J. Desliets.

—M. Régis Latraverse a été élu marguillier de la paroisse de Ste-Anne de Sorel.

—M. l'abbé Omer Lafleur, curé de Ste-Anne de Sorel, est entré à l'hôpital Saint-Charles de S.-Hyacinthe, ces jours derniers, pour y suivre un traitement.

—Ces jours derniers, a été béni, dans l'église paroissiale de Ste-Anne de Sorel, le mariage de M. Roland Latraverse, fils de M. Arthur Latraverse, avec Mlle Cyprienne Bibeau, fille de M. Cléophas Bibeau. La bénédiction nuptiale leur fut donnée par l'abbé Roland Salvail. Un programme de chant fut exécuté par Mlles Hélène Cournoyer et Germaine Latraverse. Mme Georges Lavallée touchait l'orgue.

—Ont eu lieu, récemment, à Ste-Anne de Sorel, les funérailles de Cyprien Lacourse, fils de M. Lucien Lacourse, décédé à l'âge de 10 ans.

Secousse sismique

(De notre extra d'hier)

(Service de l'United Press, spécial à la "Presse")

Riverside, Cal., 9. — Un léger tremblement de terre a été enregistré à 6 h. 12 ce matin. La secousse a été assez violente pour ouvrir les fenêtres et réveiller les dormeurs. On ne signale pas de dommages.

Les gouverneurs du circuit majeur se réuniront sous peu

(De notre Extra d'hier)

Immédiatement après avoir pris connaissance que les Sénateurs d'Ottawa, les Maple Leafs de Toronto et les Maroons de Montréal avaient décidé de faire une demande pour une assemblée générale des gouverneurs de la Ligue Nationale de hockey, le président Frank Calder du circuit a déclaré qu'il allait voir à ce que la réunion ait lieu aussitôt que possible.

"Une assemblée aura lieu, de fait elle doit avoir lieu puisque trois clubs l'ont demandée", a déclaré Calder. Il n'a pas indiqué la date de la réunion mais il a laissé entendre qu'elle se tiendra tout prochainement.

Cette assemblée spéciale a tout d'abord été demandée par les Maple Leafs de Toronto auxquels se sont joints les Maroons de Montréal puis les Sénateurs d'Ottawa. Calder a ajouté qu'aucun club n'avait fait mention de Shore. La prochaine assemblée ne devait avoir lieu qu'au mois de février.

M. Wells critique cet isolement économique

Londres, 10 (P.A.) — H. G. Wells, célèbre auteur anglais, croit que la Grande-Bretagne, au lieu de poursuivre une politique d'isolement économique, devrait s'inspirer des méthodes américaines et comprendre un peu mieux l'attitude de la Russie.

"Bien que la faillite de M. Roosevelt doive entraîner une catastrophe internationale, dit-il, nos chefs dirigeants ne font aucun effort pour lui venir en aide et pour appuyer ses principes et ses méthodes héroïques afin d'éviter un désastre."

L'agitation rouge chez les Américains

Los Angeles, 10. (P.A.) Affirmant que des grèves récentes survenues en Californie voilaient un mouvement pour enrôler 5,000,000 de personnes dans un organisme communiste ayant pour fin de renverser, un jour, le gouvernement, le chef de la Sûreté, James-E. Davis, a pris la décision de déporter ceux qui auront été convaincus d'agitation soviétique.

Davis affirme que ses enquêtes lui ont révélé que presque partout où il y a eu des troubles, les auteurs en étaient des communistes.

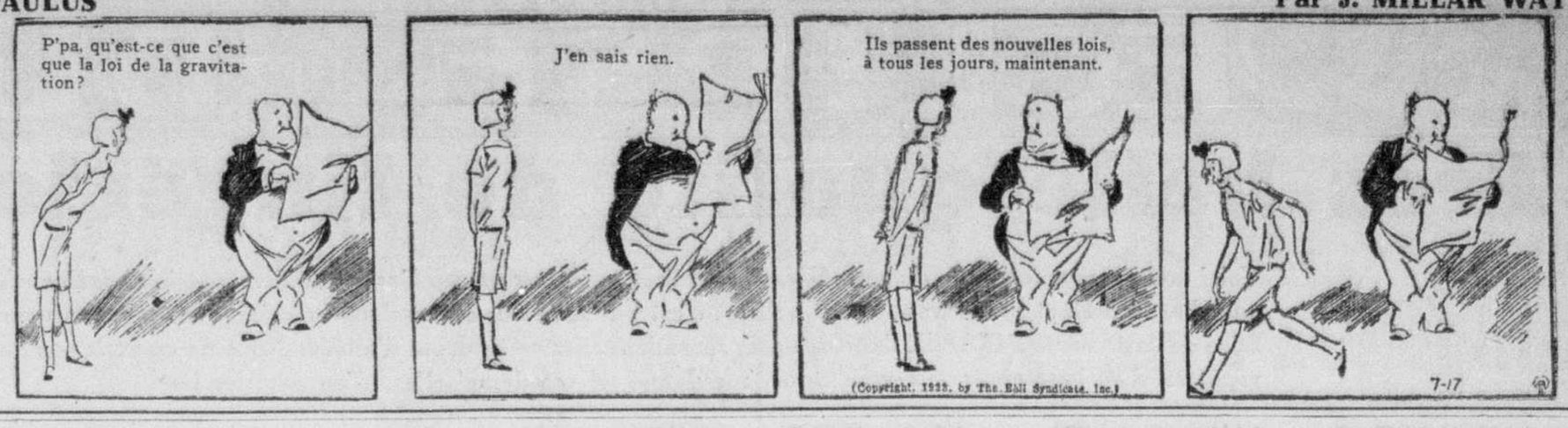
Le mouvement partait de la Ligue des Trade-Unions, organisme qui ne serait autre qu'une branche de l'internationale communiste.

"Je sais ce que je dis, a déclaré le chef, quand j'affirme que ce mouvement part de Moscou."

Le directeur de la Sûreté a demandé la déportation de 30 agitateurs. Les ordres de déportation ont été émis. Si ces leaders communistes n'ont pas été expédiés en Russie plus tôt, c'est qu'on n'avait pas encore renoué les relations diplomatiques avec ce pays.

PAULUS

Par J. MILLAR WATT



Bourses de New York

(De notre Extra d'hier)

(Par Jenks, Gwynne & Co.)

	Ouv.	Haut	Bas	2.45 hrs
Adams Exp.	6¾	6⅞	6¾	6⅞
Air Reduction	95½	96¼	95½	96¼
Allegheny Corp.	3⅛	3¼	3⅛	3¼
Allis-Chalm.	17	17	17	17
Allied Chem.	146	146¾	146	146
Amerada Corp.	43	43	43	43
Am. Ag. Ch. of D.	26	26⅛	26	26⅛
Am. Bk Note Co.	14¾	14¾	14¾	14¾
Am. Brake Shoe	39	39½	39	39½
Am. Can.	94¾	95¾	94¾	95⅞
Am. Car & F.	24	24	24	24
Am. & For. Pow.	7⅞	8⅛	7⅞	8
Am. Metals	18⅝	18⅞	18⅜	18¾
Am. Int. Corp.	6⅛	6⅛	6⅛	6⅞
Am. Ice	6½	6¾	6½	6½
Am. Locomotive	27⅛	27⅛	27⅛	27⅛
Am. Ma. and Fdy.	13⅜	13⅞	13⅜	13⅞
Am. Power and Lt.	6	6⅛	6	6⅛
Am. Radiator	14	14⅜	14	14⅜
Am. Smelting	42¾	43⅜	42¼	43
Am. Steel Foun.	19⅝	20	19⅝	20
Am. Sugar	48	48	47½	47½
Am. Tel. and Tel.	109½	112⅞	109½	112
Am. Tobacco	69	69½	68	68
Do. "B"	71¾	72	70⅝	70⅝
Am. Waterworks	17	17½	17	17⅜
Anaconda Corp.	13½	13⅜	13½	13⅜
Armour "A"	4⅜	4⅜	4½	4⅜
Do. "B"	2⅜	2⅜	2⅜	2⅜
Ass. Dry Goods	12	12	12	12
Atchison	55	56½	55	56⅜
Atl. Coast Line	40	41	40	41
Atlantic Ref. Co.	26⅜	26⅞	26½	26⅝
Auburn Mot.	49¼	50⅜	49¼	49⅝
Aviation Corp	7¾	7⅞	7⅝	7¾
Baldwin Loco	11	11¼	11	11⅛
Baltimore & Ohio	22⅞	23⅜	22⅞	23¼
Barnsdall Corp	7¾	7⅞	7¾	7¾
Bendix	16⅛	16⅞	16⅛	16⅞
Best & Co.	26½	27⅜	26½	27⅛
Bethlehem Steel	35¾	36⅛	35⅝	36⅛
Borden Co.	20¼	20¼	20¼	20¼
Borg. Warner	20⅝	21¼	20⅝	21⅛
Briggs Mfg.	12⅛	12⅝	12	12⅜
Brooklyn Man Tr.	32¼	32⅝	32¼	32⅝
Bucyrus Eri Co pfd	10	11	10	11
Byers, A. M.	22¾	22⅞	22⅞	22⅝
Burroug Add Mach	15¼	15¼	15¼	15⅛
California Packg.	19⅝	19¾	19⅝	19⅞
Calumet & Hecla	4	4⅛	4	4⅛
Canadian Pacific	14⅝	15¼	14⅝	15⅛
Case, J. I.	66	67	66	67
Cerro de Pasco	33⅝	34½	33⅝	34
Chesapeake & Ohio	40	40⅛	39⅝	39¾
Chesapeake Corp.	34½	34⅝	34½	34⅝
C. M. & St. P. pfd.	7⅝	7¾	7⅝	7¾
Chicago R. Island	3	3	3	3
Childs Co.	7⅝	7⅞	7⅝	7⅞
Chrysler	53	54¾	53	53⅞
Coca Cola	96	96	96	96
Collins A. Corp.	18	18⅛	18	18¼
Colorado F. & Iron	3⅛	3⅜	3⅛	3⅜
Columbia Gas	11¼	11⅜	11¼	11⅜
Commw. Southern	2	2⅛	2	2
Congoleum	23⅛	23⅝	23	23
Cons. Cigars	6¾	6¾	6¾	6¾
Con. Gas	26⅝	27¼	26⅝	26⅞
Comm. Solvents	31⅛	31⅝	31⅛	31⅜
Cont. Baking "B"	1⅛	1⅛	1⅛	1⅛
Continental Can	75⅝	76⅛	75⅝	76
Do Insurance	24⅜	24⅝	24⅜	24⅝
Corn. Oil	16⅛	16⅞	16⅝	16⅝
Corn Products	72¼	73⅛	72¼	73⅛
Cotz Inc.	4	4	4	4
Cuba Co.	1⅛	1¼	1⅛	1⅛
Cuban Amn. Sug.	3⅛	3⅞	3⅛	3⅜
Curtiss Wright	2⅜	2⅝	2⅜	2⅛
Del. & Hudson	54⅜	55½	54⅜	55½
Du Pont	91¾	92⅝	91¾	92¼
Elect. Auto Lite	18¾	19	18⅛	18⅝
Elect. Pow. & Lt.	4⅝	4⅝	4⅝	4⅝
Elect. St. Batt.	44½	44⅞	44¼	44⅛
Do. 1st pfd.	16½	16½	16⅜	16⅜
Eastman Kodak	80	80¼	80	80
First Nat. Stores	55	55	55	55
Foundation Co.	12⅜	13¼	12⅜	13¼
Fox Film	12½	12⅝	12½	12⅝
Freeport Texas	43⅛	43¾	43⅛	43¾
Gen. Asphalt	16	16	15¾	15¾
Gen. Amn. Tank	34	34⅝	34	34⅜
Gen. Cigars	29⅛	29½	29⅛	29½
Gen. Electric	19	19⅜	19	19⅛
Gen. Food	34½	34⅝	34¼	34¼
Gen. Motors	34¼	35	34¼	34¾
Gen. Ry. Sig.	33¾	33⅝	33⅜	33⅜
Gillette S. R.	8⅝	9⅛	8⅝	9⅛
Gliddon	16⅛	16½	16⅛	16⅜
Gold Dust	17⅝	17⅝	17⅜	17⅜
Goodrich	13¼	13¼	13	13
Goodyear Tire	34⅛	34⅝	34⅛	34½
Graham-Paige	3	3	3	3
Great Northern pfd	19	19⅞	19	19⅛
Great oNrthern Ore	12	12	12	12
Gulf States Steel	28½	29	28	28⅛
Howe Sound	36	36½	36	36⅛
Hudson Motors	13¾	13⅞	13⅜	13⅞
Hupp Motors	4⅝	5⅛	4⅝	5
Ill. Central Ry.	29½	30⅛	29⅛	30⅛
Indian Refg.	25⅛	25⅝	25⅛	25⅜
Inland Steel	42⅝	42⅝	42⅜	42⅝
Inspiration Copper	4⅛	4⅛	4⅛	4⅛
Int. Bus. Machine	140	140	140	140
Int. Harvester	38½	39⅛	38½	39⅛
Int. Hydro-Elec.	5	5	4⅞	4⅞
Int. Nickel	21⅛	21¾	21⅛	21⅜
Inter. Paper pfd.	11	11	11	11
Inter. Tel. and Tel.	14⅜	15⅜	14⅜	15⅛
Johns-Manville	57	58⅝	57	58⅛
Kansas C. South	11	14⅝	11	14⅛
Kelvinator	12¼	12⅝	12¼	12¼
Kennecott Copper	19⅛	19⅛	19⅛	19⅛
Kresge	14¼	14¼	14	14
Lambert Co.	22¾	23⅜	22⅝	23⅛
Lehigh Valley	13	13½	13	13½
Liggett Myers B	82	82	80	80½
Liquid Carbonic	27¾	27⅞	27¾	27⅞
Loews Theatre	27	27	26¾	26⅞
Lorillard Co.	17⅜	17¾	17⅛	17⅝
Mathieson Alkali	32¼	32¾	32¼	32⅝
May Dept. Stores	32½	32⅝	32½	32½
Miami Copper	4½	4¼	4⅝	4⅛
Mid. Cot. Pete	12	12	11⅝	11⅝
Missouri K and T	8⅜	8⅝	8⅜	8⅝
Missouri Pacific	3½	3⅝	3½	3⅝
Do. pfd.	4⅝	4⅞	4⅞	4⅞
Mont. Ward	21¾	22⅛	21⅝	22
Murray Corp.	6¼	6⅜	6¼	6⅜
Nash Motors	24½	24⅝	24½	24⅜
Nat. Biscuit	46½	46⅞	46¼	46⅞
Nat. Cash Reg.	16⅛	16⅞	16⅛	16⅞
Nat. Dairy Prod.	13⅜	13⅝	13⅜	13⅝
Nat. Dist.	25⅝	25⅞	25¾	25¾
Nat. Lead	136	136	136	136
Nat. Pow. and Lt.	8⅝	8⅞	8⅝	8⅞
New Haven	14½	15⅛	14½	14⅞
New Y. Air Brake	15½	15½	14¾	15⅛
N. Y. Central	32⅝	33¼	32⅝	33¼
North American Co.	13⅜	14⅛	13⅜	14⅛
North Amer. Aviat.	5⅜	5½	5⅜	5½
Northern Pacific	21⅜	22⅛	21⅜	22⅛
Noranda Mines	34¼	34½	34¼	34½
Otis Elevator	12⅜	15⅜	15⅜	15⅜
Otis Steel	4¼	4¼	4¼	4¼
Owens Bottle	79	79	78⅜	78⅜
Pacific Gas & Elec.	15¾	16	15⅞	16
Pacific Lighting	24	24⅞	24	24⅞
Packard Motors	3⅞	4	3⅞	3⅞
Patino Mines	17⅜	18½	17⅜	18⅜
Peerless Motors	2¼	2½	2¼	2⅜
Penick & Ford	18½	18⅝	18⅛	18⅜
Pennsylvania R.R.	29⅜	30⅝	29⅜	30⅛
Phillips Pete	15¾	16	15⅞	16
Pierce Arrow	3	3	3	3
Pressed Steel Car	1⅞	1⅞	1⅞	1⅞
Proctor & Gamble	36¼	36¾	36¼	36½
Public Ser. Corp.	34⅜	35¼	34⅜	35⅛
Pullman	31	32	31	32
Pure Oil	10¼	10⅝	10¼	10⅝
Radio Corp.	6⅜	6⅞	6⅜	6⅞
Radio Keith	2⅜	2¼	2⅛	2¼
Remington Rand	6⅜	6⅝	6⅛	6⅛
Rep. Motors	2⅜	2½	2⅜	2⅜
Republic I. & S.	16⅝	17	16⅝	16⅞
Reynolds "B"	43	45⅛	44¼	44¾
Royal Dutch	36⅜	36⅝	36¾	36¾
Safeway Stores	44⅜	44⅜	44⅜	44⅜
Schulte R. Stores	4	4⅛	4	4⅛
Shell Union Oil	8⅜	8⅝	8⅛	8⅛
Sears Roebuck	40⅜	41⅛	40⅜	41⅛
Simmons Bed	17	17⅛	17	17⅛
St. Louis & S. F.	2½	2⅝	2½	2⅝
Skelly Oil	6	6⅛	6	6⅛
South Cal. Edison	16¼	16⅜	16⅛	16⅛
Southern Pacific	18⅝	19⅛	18⅝	18⅞
Southern Railway	24⅜	25⅛	24⅜	25⅛
Standard Brands	21⅛	21⅛	20⅞	21
Standard O. & F.	6⅝	7	6⅝	7
Stand. Oil, N. J.	44¼	44⅞	44¼	44⅝
Stand. Oil, Cal.	38⅝	39¼	38⅝	39
Stone & Webster	6⅜	6⅞	6⅜	6⅞
Studebaker	5	5	5	5
Tennessee Copper	4⅜	4⅝	4⅜	4⅝
Texas Gulf Sulph.	38⅝	39¼	38⅝	39
Tide water	9	9	8⅝	8⅝
Timker Roller	30	30½	30	30⅛
Tri-Continental	4⅛	4⅜	4⅛	4⅜
Underwood Elliott	36⅛	36¼	36⅛	36⅛
Union Bag	44⅛	44⅝	44⅛	44⅜
Union Car and Car	45¼	46	45¼	45⅝
Union Oil, Cal.	18¼	18⅝	18¼	18⅜
Union Pacific	113⅜	113⅞	113½	113¾
United Aircraft	31⅜	31⅝	31	31
United Corp.	4⅜	4⅝	4⅜	4⅝
United Gas Imp.	14½	14⅞	14½	14⅞
U.S. Cast Iron Pipe	18½	19⅜	18½	19⅛
U.S. Ind. Alcohol	56	58	56	57⅝
U.S. Leather	8¼	8¼	8¼	8¼
U.S. Realty	8	8⅛	8	8
U.S. Rubber	14¼	15⅛	14	15
U.S. Steel	47¼	47⅞	47	47¼
Vanadium Steel	21⅜	21⅝	21⅜	21⅝
Wabash	2½	2⅝	2½	2⅝
Ward Bak. "B"	2¼	1¼	2¼	2¼
Warner Bros.	5	5	5	5
West. Maryl.	9	9⅛	9	9⅛
West. Un. Tel.	55	56½	55	55½
Westingh.	36¾	37⅛	36¾	37⅛
West. Air Brake	27½	27½	27¼	27¼
Woolworth Co.	42	43½	42	42¼
Wrigley, Jr.	55	55	55	55
Youngst S. & T.	21⅞	22¼	21½	22¼

Les accusés ont comparu

(De notre Extra d'hier)

(Du correspondant de la PRESSE)

S.-Jérôme, 9.—Aux Assises, dont l'ouverture a eu lieu ce matin sous la présidence de l'hon. juge Louis Loranger, de Montréal, Mes J.-P. Belair, de Saint-Jérôme, et L.-L. Legault, de Lachute, seront les procureurs de la Couronne. Me Ernest Bertrand, procureur sénior de la Couronne, à Montréal, a été délégué comme avocat-conseil par le procureur-général et occupera dans les causes contre Lucien Vaillancourt, accusé d'homicide involontaire, et d'Alphonse Portelance, accusé de meurtre.

Me Jean-Charles Mrachand, de S.-Jérôme, a été désigné par la Cour comme procureur d'office dans la cause de la femme Paquette, de Terrebonne, accusée de voies de faits graves sur la personne de sa fillette. Me Raymond Raymond de Saint-Jérôme, également, a aussi été désigné comme procureur d'office dans la cause d'Angus Beatty.

Il fut procédé à l'appel des jurés et tous ceux qui avaient été assignés à cette fin répondirent à l'appel, à l'exception de Louis-Philippe Desjardins, décédé le jour de Noël.

Les accusés comparurent et la date de l'audition de chacune des causes fut fixée sur-le-champ. Dix-neuf causes ont été ainsi fixées.

10 janvier, Fabien Desjardins, séduction; 11 janvier, Lucien Vaillancourt, homicide involontaire; 12 janvier, Albert K. Beaven, bigamie; 15 janvier, Alphonse Portelance, meurtre; 17 janvier, Angus Beatty; 18 janvier, Eugénie Lavigne, voies de fait et lésions; 19 janvier, John alias Jack McRae, fausses représentations; 22 janvier, Osia Laurin, incendie; 24 janvier, Joseph Valiquette, conversion frauduleuse; 25 janvier, Germain Lemay, homicide involontaire; 26 janvier, Osias Boyer, incendie; 29 janvier, Joseph Latreille, incendie; 31 janvier, Ubald Desjardins, Aquila St-Jean, Wilfrid Deslauriers, vol; 1er février, Joseph Latreille, parjure; 2 février, Joseph Perreault, vol d'arbres, 261 arbres $1,150.00; 5 février, Cyrille Clouthier, effraction et vol; 6 février, Joseph Beausoleil, tentative de viol; 7 février, Alfred Laforce, et Daniel Etienne, effraction et vol; 8 février, Célestin Godin, tentative de meurtre.

Ordre de la Cour

Dans la cause de Célestin Godin, accusé de tentative de meurtre, le prévenu n'étant pas présent pour répondre à l'appel de son nom, Me Camille de Martigny, son procureur, s'enquit des raisons de cette absence. L'on apprit alors que l'inculpé était détenu dans l'asile des aliénés criminels à Montréal. Me de Martigny protesta vivement contre cette manière de procéder et demanda à la Cour d'émettre immédiatement un ordre d'amener afin que l'accusé pût comparaître et se défendre. Le juge Louis Loranger acquiesça à cette requête et donna en conséquence l'ordre d'amener demandé par le procureur de la défense.

Le rôle contient, entre autres causes, trois affaires judiciaires d'un intérêt plus qu'ordinaire. La cause de l'ex-capitaine Lucien Vaillancourt est de celles-là. L'on se rappelle que le prévenu est accusé d'homicide involontaire à la suite d'un accident d'automobile au cours duquel une personne fut tuée.

Une autre cause—Portelance et la femme Paquette—est celle dans laquelle Alphonse Portelance est accusé du meurtre du capitaine Lizotte. L'incident qui a donné lieu à cette accusation s'est déroulé à Grenville, l'automne dernier. Portelance était pilote à bord d'un remorqueur qui devait tirer une barge appartenant au capitaine Lizotte dans les écluses de Grenville. A la suite d'une altercation verbale, Portelance aurait sauté du remorqueur sur la barge et aurait assailli le capitaine Lizotte.

Au cours du bras-le-corps qui suivit, Portelance et la victime tombèrent en dehors de la barge. Portelance fut repêché par l'un des témoins du drame. La capitaine Lizotte fut broyé entre le côté de la barge et le mur de l'écluse et finalement se noya. Son cadavre ne fut retrouvé que douze heures plus tard.

La femme Paquette, de Terrebonne, est accusée d'avoir maltraité et même martyrisé sa fillette de douze ans. Cette cause rappelle celle de la femme Gagnon.

Emma Goodman pourra entrer aux Etats-Unis

Washington, 10 — Mme Emma Goodman, connue depuis un quart de siècle comme une anarchiste, a obtenu, hier, du département du travail américain la permission d'entrer aux Etats-Unis pour une période de 90 jours afin d'y visiter des parents. Elle est actuellement à Toronto. En demandant son admission aux Etats-Unis, Mme Goodman a promis de ne pas s'occuper de politique.

Un barbier berné

Calgary, 10 (P.C.)—Voici une petite aventure bien drôle pour nous, mais qui ne l'est guère pour le barbier à qui elle arriva.

Un homme entre chez ce barbier avec ses trois enfants. Il se fait raser et demande ensuite au barbier de couper les cheveux de ses enfants pendant qu'il irait faire "quelques emplettes".

Le barbier coupe les cheveux des enfants avec le plus grand soin.

Au bout d'un certain temps le barbier demande aux enfants: "Quand est-ce que votre papa va revenir?"

"Papa?" dit le plus vieux des trois enfants. "Ce n'est pas notre père, c'est un homme que nous avons rencontré en ville, et qui nous a dit qu'il nous ferait couper les cheveux pour rien".

LA MODE MASCULINE



New-York.—Une chemise gris clair produira un merveilleux effet avec un complet gris oxford et une cravate d'un jaune pas trop prononcé. Le mouchoir devra être jaune bordé de gris. La chemise et la cravate bleu foncé ira très bien avec le gris oxford.

Le complet brun demande toujours une chemise plus pâle, un faux-col blanc, une cravate brun chocolat mitigé de rouge vin et un mouchoir d'un brun très clair.

Un accident du jeu chez les amateurs

(De notre Extra d'hier)

Windsor, N.-E., 9 — Waldon Kennedy, joueur de défense des Wildcats, de Kentville, a été blessé à la tête, hier soir, et les autorités de l'hôpital où il fut transporté annoncent que ses blessures ne sont pas graves. Il vint en collision avec Jimmy Bacon, des Maple Leafs, de Windsor, dans la Valley Hockey League. On avait craint qu'il n'eût eu le crâne fracturé dans sa chute.

Quatre autres joueurs furent blessés au cours de cette partie que gagnèrent les Wildcats finalement par 3 à 2 après une période de jeu supplémentaire.

Cochet est en route pour les Etats-Unis

(De notre Extra d'hier)

Buenos Aires, 9. — Henri Cochet, le jeune joueur de tennis professionnel qui a fait une tournée en Amérique du Sud en compagnie de Martin Plaa, a pris le train aujourd'hui pour Santiago en route pour les Etats-Unis. A son départ, il a exprimé son désappointement de n'avoir pas réussi à conclure des matchs en Argentine.

Les courts de tennis ne sont pas ouverts durant la saison d'hiver. Cochet s'est rendu à Buenos Aires après avoir joué des matchs à Rio de Janeiro et à Montevideo.

Cochet et Plaa, ancien champion du monde des joueurs de tennis professionnels, rencontreront Ellsworth Vines et William-T. Tilden dans une série de matchs aux Etats-Unis, le mois prochain.

Médecin tué par une cliente à son bureau

(De notre extra d'hier)

Reading, Pa., 9. — Poursuivant le médecin jusqu'à la porte de son bureau, une femme a tué le Dr Paul-R. Hess, hier soir.

Mlle Frances Sepsie, 30 ans, après avoir tiré, attendit l'arrivée de la police à qui elle remit son arme. Le médecin a reçu deux balles dans le dos. Il fut frappé au coeur et tomba à la porte. Frances Sepsie a déclaré que le médecin a soigné sa mère et une de ses soeurs avant de la soigner elle-même.

Le défunt laisse sa femme.

Vole

PLateau 5151 — 1934 — UNE ANNEE DE PROGRES — PLateau 5151

VENTE ECLIPSE CHEZ DUPUIS

Très belle qualité de lingerie de rayon

Voici une vente susceptible de vous faire économiser sensiblement sur l'achat de divers articles de lingerie. Nous avons effectué un achat important juste avant les FETES et c'est par suite des concessions accordées par le manufacturier que nous pouvons faire de cette vente ECLIPSE l'une des plus sensationnelles en ce début d'année. Nous ne croyons pas qu'une telle occasion se répétera d'ici longtemps — à vous donc, mesdames et mesdemoiselles, d'en profiter jeudi.



Belle qualité de rayon fin et extensible avec garniture de jolies appliques ou de dentelle écrue. Coupe parfaite et fini soigné. Toutes les tailles: petites, moyennes ou grandes dans le lot. Chaque article tel qu'illustré. Prix très spécial, jeudi, chaque article ou ensemble . .

.59

Pas de commandes postales, c.o.d. ni téléphoniques, s.v.p.

Variété de modèles tels que pyjamas à une ou deux pièces, jupons "princesse" encolure opéra ou ronde — robes de nuit — aussi ensemble de camisole et bouffant (les 2 articles pour .59). Camisole à épaulettes doubles et étroites, bouffant avec élastique à la taille et aux genoux. Chaque article tel qu'illustré.

Pas de commandes postales, c. o. d. ni téléphoniques, s.v.p.



Robes de nuit en finette

Bonne qualité de finette blanche. Manches courtes ou longues dans le lot. Garniture de teintes pâles et d'appliques, ou broderie sur finette blanche. Taille ordinaire. Chacune . . . . . **.79**

DUPUIS—au deuxième (centre)

Uniformes de coton blanc

Bonne qualité de coton fini toile, épaisse et à trame croisée. Modèle Hoover, semi-ajustée, aussi boutonnant en avant. Pratique pour coiffeuses, cuisinières, etc. Tailles : 16, 18, 38, 40, 42. Chacun **$1**

DUPUIS—au deuxième (centre)

Rideaux et panneaux



aussi rideaux ruchés. Prix ord. 1.25 à 4.00.

½ prix

.65 à 2.00

Plusieurs dessins au choix mais une paire seulement dans chaque dessin. Ce lot comprend aussi des rideaux brodés sur tulle, rideaux ruchés en voile ou en marquisette.

DUPUIS—au cinquième (De Montigny)

Coupons de tissus

à draperies, tentures

Prix ord. .25 à 4.00

MOITIE PRIX

.12½ à 2.00

Coupons de toutes sortes pour draperies ou rideaux sur vitre: cretonne, damas, tulle de soie (net) et autres. — Largeurs: 36 et 50 pouces. Longueurs des coupons: 1½ à 3 verges.

DUPUIS—au cinquième (De Montigny)

COTON JAUNE à draps



Coton de tissure très serrée à brins ronds. Blanchira rapidement. Pour des draps très résistants vous ne pourriez mieux choisir que cette bonne qualité de coton jaune d'une largeur de 84 pouces environ. La verge . . . **.34**

—au deuxième (Ste-Catherine)

Taies d'oreillers "Colonial"

Coton bien blanchi de tissure serrée, fini toile et sans apprêt. Pour tous les jours vous devriez faire provision de ces taies. Elles sont durables et de belle apparence, avec ourlet à jours (hemstitched). Env. 42 x 33". Spécial, la paire . . . . **.59**

DUPUIS—au deuxième (Ste-Catherine)

SPECIAL JEUDI MATIN



Chandails

pour enfants de 2 à 6 ans

.35

Tricot laine et coton, aussi laine et soie ou tout laine. Poignets et bas en tricot extensible. Rouge, bleu, sable, encolure ronde ou en "V".

Pas de commandes postales ni téléphoniques, s.v.p.

—au deuxième (De Montigny)

VENTE ECLIPSE

Parures de cou, écharpes, ou mouchoirs à prix spéciaux



Jolies parures de cou en satin pure soie

Nous venons de recevoir un nouvel assortiment de superbes parures de cou pour porter avec robes de lainage ou de crêpe. Satin garanti lavable, formes originales et tous des modèles en vogue actuellement à New-York. Plusieurs modèles au choix dont 5 tels qu'illustrés. Prix ordinaire jusqu'à 3.50. PRIX TRES SPECIAL JEUDI — CHACUNE **.89**

Echarpes carrées

Nouvelles et superbes écharpes carrées à dessins fantaisistes du meilleur goût et avantageant le teint. Crêpe BUNNY garanti lavable. Plusieurs modèles au choix dont 4 sont illustrés ici. Une valeur véritable de 2.98 — CHACUNE **1.49**

Echarpes de soie

La qualité supérieure de ces écharpes vous étonnera car le prix est exceptionnellement bas. Forme de biais en crêpe de soie dans les plus nouveaux et riches tons de rouge vin — brun — bleu — noir — blanc. *4 des nombreux modèles sont illustrés ici.* **.57**



Mouchoirs

Jolis et frais mouchoirs de chiffon, bord roulé à la main. Diverses nuances et dessins. SPECIAL, chacun . . . . . **.25**

Echarpes de crêpe de laine

Elégantes et gaies, formes de biais. Variété de dessins et nuances en vogue. Valeur véritable de .75. SPECIAL, chacune . **.49**

DUPUIS—au rez-de-chaussée (Ste-Catherine)

Mouchoirs

En toile fine avec bord en dentelle. — Une occasion spéciale d'acheter des mouchoirs de .50 et .75 à ce prix de vente ECLIPSE — chacun . . . . **.25**

Au SOUS-SOL d'ÉCONOMIES

Pas de commandes téléphoniques ni C.O.D.

Voyez tout ce que vous pouvez obtenir à un prix aussi minime

1000 paires de PANTOUFLES pour dames, hommes et enfants

Feutre anglais, cuir, crêpe, simili-cuir, etc. Toutes les pointures. UN PRIX—LA PAIRE **.49**



AUBAINES EXCEPTIONNELLES AU GROCETERIA-JEUDI

SAUCE Ketchup Heinz — grand modèle 2 pour **.37**

FEVES au lard CLARK No 3, 2 boîtes pour **.25**

Dupuis Frères LIMITEE

ALBERT DUPUIS, président. A.-J. DUGAL, v.-p. et dir.-gér. ARMAND DUPUIS, sec.-trés.

SAUMON rouge — la livre . . . . **.17**

BOEUF haché — 3 livres pour **.10**

COUPONS de LAINAGE

pour robes, manteaux, etc.

Prix ord. .50 à 7.50

½ PRIX

.25 à 3.75



Variété de nouveaux lainages tels que crêpe de laine, broadcloth, drap suède et autres. Largeurs: 36 à 54 pouces. Longueurs des coupons: ¼ à 3 verges.

DUPUIS—au deuxième (centre)

Tissus lavables

Coupons divers. Prix ord. .25 à 5.00.

MOITIE PRIX

.12½ à 2.50

Ce lot comprend toutes sortes de frais et nouveaux tissus lavables pour robes, tabliers, et autres articles. Largeurs: 27 à 36 pouces, longueurs des coupons ¼ à 3 verges.

DUPUIS—au deuxième (centre)

Complets 3 ou 4 pièces

pour garçons de 10 à 19 ans

Prix ordinaires 9.95 à 30.00

½ prix

4.98 à 15.00



Lot désassorti de complets de belle qualité dont les tailles sont incomplètes. Les premiers clients auront le meilleur choix. Serge fine, serge FOX, bleu marine et tout laine. — Aussi en worsted ou en tweed tout laine. Veston, gilet, 2 pantalons d'autres à 1 culotte et 1 pantalon ou 2 culottes. Tailles: 28 à 37 dans le lot.

—au rez-de-chaussée (De Montigny)

Gants d'hiver

pour dames et enfants

Gants de laine à tricot souple et fin, aussi gants de chamoisette à doublure ouatinée des plus confortables. Choix de mode ou fauve. Pointures: 3 à 5 pour enfants et 6 à 7½ pour dames. Prix ordinaires .39 et .49. — SPECIAL, jeudi, la paire . . **.25**

DUPUIS—au rez-de-chaussée (centre)

SPECIAL JEUDI MATIN

Pratique coupe-vent

en cuir pour garçons de 6 à 18 ans

2.44



Vêtement indispensable l'hiver. Cuir solide, brun foncé, dos d'une seule pièce. Poignets de cuir, intérieur des poignets en laine, 2 poches. Doublure de tissu mackinaw. Prix ordinaire 3.25.

Pas de commandes postales ni téléphoniques, s.v.p.

—au rez-de-chaussée (De Montigny)

PRENEZ LE LUNCH A NOTRE RESTAURANT — BIERE ET VIN