

Le Comité Provisoire du Jeune Commerce est formé

Mercredi soir dernier, le 25 janvier 1961, avait lieu à Berthierville la première réunion non-officielle du jeune commerce local, réunion ayant pour but principal, de se faire expliquer par des officiers reconnus le fonctionnement de l'association, et deuxièmement de former un comité provisoire en vue de lancer la campagne de recrutement.

Étaient présents, en plus des investigateurs : M. Roland Bédard, président régional de la Mauricie, M. Claude Gagné, président de Louiseville, M. André Tellier et M. Rolland Doucet, anciens présidents de la Chambre de Commerce des Jeunes.

A l'unanimité, il fut décidé que le jeune Commerce, étant une idée nouvelle, et dont la constitution n'étant pas identique à l'ancienne constitution de LA CHAMBRE DE COMMERCE DE BERTHIER-

VILLE, le mouvement "JEUNE COMMERCE DE BERTHIERVILLE" tout en étant le pendant de La Chambre de Commerce des Jeunes de Berthierville, serait un mouvement neuf, avec une charte neuve et n'ayant aucun rapport direct avec l'ancien mouvement.

A l'unanimité, il fut décidé que le président provisoire accompagné de deux membres du comité provisoire se rendrait à Shawinigan mardi soir le 31 janvier 1961, en vue de composer, en présence du président de district, la constitution du nouveau Jeune Commerce de Berthierville.

A l'unanimité, le notaire Marcel Sarrazin, présent à la réunion, fut choisi pour faire les recherches en vue de l'émission de la nouvelle Charte.

Et voici la composition du comité temporaire, en devoir jusqu'aux élections :

PRESIDENT	GILLES TESSIER
VICE-PRESIDENT	FERNAND AUCOIN
TRESORIER	DIONIS LEMIRE
SECRETAIRE	J.-GUY HOUDE
SECRETAIRE	ANDRE BEAUDOIN
DIRECTEUR	BERNARD GREGOIRE, JR.
DIRECTEUR	ROGER ST-JEAN
DIRECTEUR	RENE POIRIER

(Suite à la page 5)

À Joliette, école Régionale de \$932,550.00 et, à Berthier?

Nous publions, sans commentaire, une nouvelle qui a paru dans La Presse ces jours dernier, annonçant que la Commission Scolaire de Joliette allait faire bâtir une école régionale de 24 classes et 5 locaux spéciaux, etc., pour le coût de \$932,550.00. Sur ce montant, la Commission Scolaire de Joliette bénéficiera d'une subvention de 80% payée par le gouvernement provincial, soit un montant de \$746,040.

Cette subvention sera payée dans une courte période de 7 ans.

Et nous, nous nous posons pour l'instant cette question : et à Berthier ?

C'est une question à laquelle nous répondrons un de ces jours.

Voici le texte de la nouvelle parue dans La Presse de la semaine dernière. Malheureusement nous ne pouvons reproduire la maquette de la future école. Ça viendra . . .

ECOLE REGIONALE DE \$932,550 A JOLIETTE

Le secrétaire-trésorier de la Commission scolaire de Joliette, M. Eugène Lussier, annonce que le département de l'Instruction publique vient d'accepter les plans soumis pour la construction d'une école régionale de \$932,550 dans cette municipalité. Le même département a donné son approbation aux recommandations qui avaient été faites pour le choix du plus bas soumissionnaire, la firme Bernard Malo Inc.

L'acceptation a été accompagnée d'une subvention de \$746,040. représentant 80 p.c. du coût total de la construction. Cet octroi sera remboursable en sept versements.

Les travaux devraient débuter cette semaine. La future bâtisse comprendra 24 classes et cinq lo-

caux spéciaux qui serviront aux expériences scientifiques de laboratoire. Elle sera également pourvue d'un café-tertiaire, d'un gymnase ultramoderne, d'une dizaine de bureaux pour l'administration de même qu'une vaste salle de repos.

Une fois terminée, la nouvelle école pourra accueillir 700 élèves. L'enseignement sera dispensé par les Clercs de St-Viateur.

Les autorités de la commission scolaire espèrent que les travaux soient terminés pour la fin de l'année 1961. Le site de la nouvelle école formera un quadrilatère avec les rues Perreault, Delorimier, Lépine et Beaudry.

La maquette de la bâtisse est en montre à la Librairie René Martin, rue Notre-Dame à Joliette.

ATTENTION, FEMMES LIBÉRALES

La Société des Femmes Universitaires de Montréal, par l'entremise de son Comité d'Education civique, organise pour lundi 6 février une réunion sous la présidence de Mgr Irénée Lussier, Recteur de l'Université de Montréal, alors que le conférencier invité sera M. l'abbé Louis O'Neill de Québec, qui nous parlera de "La Femme et la Vie politique".

M. l'abbé O'Neill, professeur de morale sociale, licencié en philosophie de l'Université Laval, et diplômé de l'Université l'Angelique de Rome, est l'auteur comme on le sait de plusieurs ouvrages de morale sociale entr'autres "Le Chrétien et les élections" publié en collaboration, ainsi qu'un volume récent "Le Chrétien et la démocratie".

La conférence qui aura lieu à l'Université de Montréal, Salle H'404 à 8 h. 15, promet d'être des plus fructueuses pour les personnes qui s'intéressent aux questions politiques, et il nous fait plaisir de vous inviter à y assister de même que les membres de votre association.

Entrée libre.
Bienvenue à toutes.

Un médiéviste can.-français le R.P. Victorin Doucet, o.f.m.

(suite)

Ce fut après cette année d'initiation à l'Ordre séraphique que le frère V. Doucet put commencer ses études philosophiques au scolasticat provincial, installé au couvent des Stigmates dans la ville de Québec. De 1919 à 1921, il pénétra aisément les arcanes métaphysiques que lui proposaient les manuels en faveur : Reinstadler, Cathérin et quelques vieux textes scotistes qu'il fut seul à tirer, assure-t-on, d'antiques poussières. D'après les échos de la renommée, il atteignit trop vite le savoir improvisé de ses professeurs successeurs et éphémères. Le 28 juin 1921, il retournait au couvent de la Résurrection, à Montréal, sous la conduite du T.R.P. Georges-Albert Laplante, o.f.m., pour y commencer ses études théologiques. L'année suivante, le 11 mai 1922, il émettait sa profession perpétuelle. "Elève nettement supérieur dès le Collège séraphique", écrit le R. P. Odoric-M. Bouffard, il se révéla de même qualité tout le long de sa montée

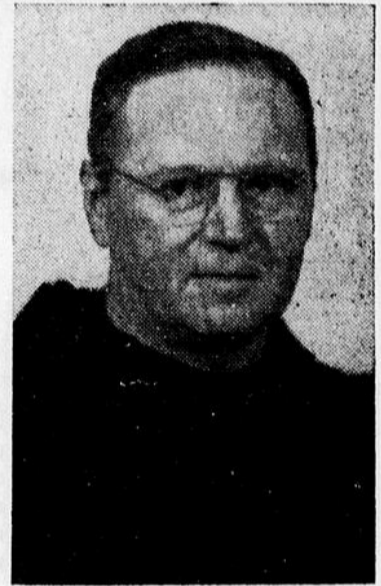

vers le sacerdoce. Application constante, esprit délié et logique, conscience du devoir, piété grave, voilà ce que notent à son actif les Rapports annuels du séminaire. D'un ton enjoué il se permet parfois de poser des questions subtiles à son professeur, le R. P. Albert O'Neill, o.f.m., ancien lecteur général de théologie au Collège Saint-Antoine de Rome ; il sait surtout le ramener au point précis à élucider lorsqu'il s'évade dans des excursions interminables où il se plaît à rappeler les joutes que sous d'autres cieux et en d'autres temps se livraient Belmond et Petazzi, del Prado et Chossat. Dans ses heures de loisir, il s'intéressait à la musique instrumentale et à la littérature ; il consacre en 1925 à la philosophie de l'art un article tout fleuri sous ce titre : Les sources de la lumière et de la beauté.

(suite à la page 7)

RÉPONSE ACTUELLE

N.D.L.R. — Il nous fait plaisir de publier ce très intéressant article paru dans "Le Devoir" du 31 janvier et signé André Laurendeau, article qui constitue une magnifique défense de cet homme de science qu'était Albert Laurendeau, de St-Gabriel de Brandon (père de feu le Dr Albéric Laurendeau) qui dans le temps, de bonne foi, peut-être, mais sous la puissance de l'ignorance avait été calomnié et comme méprisé par l'opinion publique.

L'Histoire lui donne raison. En somme, le citoyen intelligent et cultivé c'était lui et les ignorants les autres.

Une réponse actuelle

L'automne dernier, comme animateur d'un programme de télévision, je posais à un homme de

science des questions sur l'origine de l'humanité. Il fut question de centaines et de centaines de milliers d'années. Or cette réponse a

(suite à la page 5)

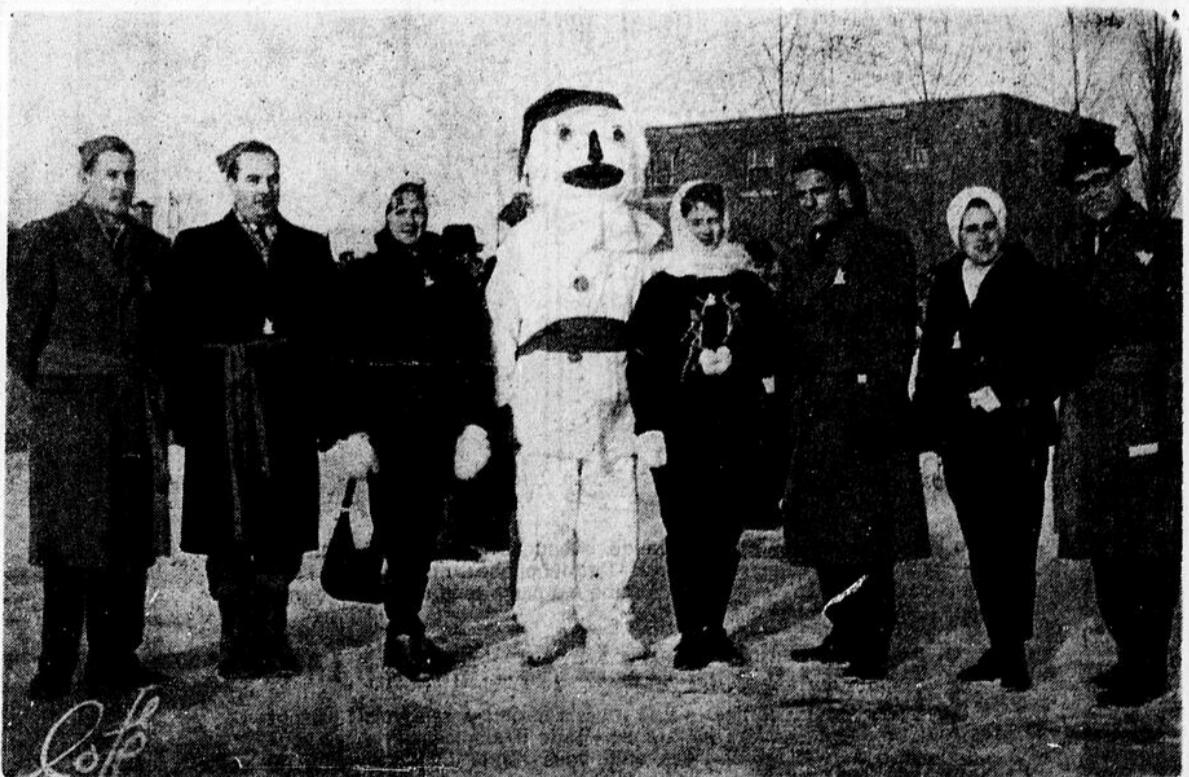

A ST-GABRIEL-DE-BRANDON : dimanche dernier, a débuté à St-Gabriel-de-Brandon la première journée du Carnaval d'hiver par une parade à travers les rues de la ville. On remarque sur

la photo ci-dessus, M. Antonio Yanakis, maire et les duchesses Louise Rocheleau, Ghislaine Godin, Suzanne Gagné ainsi que le Bonhomme Carnaval et les organisateurs de ce carnaval.

LE Courrier DE BERTHIER

JOURNAL HEBDOMADAIRE

"Autorisé comme envoi postal de la deuxième classe,
Ministère des Postes, Ottawa".

W. H. GAGNÉ & FILS LTÉE
Éditeurs-Propriétaires

Me ARMAND SYVESTRE, Rédacteur-Gérant
175, rue Frontenac — Tél. : TE. 6-4202

Le prix de l'abonnement est de \$2.00 par année pour le Canada et \$3.00 pour les États-Unis — Toute année commencée est due en entier.

Conformément à la tradition et dans l'intérêt d'une juste liberté, il est entendu que les articles du "Courrier" sont publiés sous la responsabilité de leurs auteurs.

Pour le tarif des annonces, impressions, etc., on voudra bien s'adresser à nos bureaux.



LE CARNET SOCIAL

BAPTEMES :

Le 25 janvier courant, le fils de M. et Mme Pierre Paquin (Denise Gervais) fut baptisé sous les prénoms de Joseph, Robert, Jean-Pierre, par M. l'abbé Paul Cantara. Parrain et marraine, M. et Mme Robert St-Denis (Liliane Paquin), oncle et tante de l'enfant, lequel est né le 21 dernier.

Le 29 janvier, M. l'abbé Marc Marchand baptisa la fille de M. et Mme Aimé Drainville (Claudette Brissette) sous les prénoms de Marie, Paule, France; date de naissance : 20 janvier dernier. Parrain et marraine : M. et Mme Gérald Drainville (Marie-Paule Ayotte), oncle et tante de l'enfant.

RETRAITES :

A la Maison Querbes, de Jo-

liette, pour les hommes de Berthier, du 12 au 14 février prochain; les intéressés peuvent donner leurs noms soit au presbytère ou aux responsables de la Ligue masculine d'Action Catholique.

Au Couvent des Soeurs de l'Immaculée-Conception, de Joliette également, pour les dames, du 6 au 9 février prochain. Vous pouvez vous inscrire chez Mesdames Léo Poirier et Alfred Champagne de Berthierville.

Nous espérons que notre ville comptera beaucoup de retraités masculins et féminins.

S. V. P. :

A l'occasion de l'heure d'adoration le soir du premier vendredi du mois, les hommes sont priés de se grouper le plus possible en avant et au centre de l'église afin de

mieux participer aux exercices et aux chants. L'union de plusieurs voix vaut mieux que les voix les plus fortes dispersées. "Si deux personnes ou plus se réunissent pour prier, je serai au milieu d'eux".

COMMUNIQUE DE L'ÉVÊCHE :

"Reçus pour fin d'Impôt"

Comme par le passé, les prêtres sont autorisés à accuser réception de ce que vous avez versé pour la paroisse en oeuvre de charité.

Ces reçus sont absolument gratuits et le montant qui y figure doit correspondre à la réalité.

Pour justifier ce montant, le contribuable devra, à l'avenir, signer une déclaration détaillée de ce qu'il aura versé.

Des formules préparées à cette fin sont à votre disposition; les intéressés peuvent les remplir, puis les présenter au presbytère ou encore les adresser avec une lettre de retour affranchie.

† Joseph-Arthur,
évêque de Joliette.

REUNION AMICALE :

Le 28 janvier dernier, plusieurs institutrices de l'école Secondaire St-François de Berthierville, se rendaient, accompagnées de leurs époux ou amis, chez M. et Mme Cyrille Bernier, du rang Saint-Joachim de St-Barthélemy. Elle-même enseignant à la même école, elle offrit à ses compagnes une magnifique réception dont tous semblèrent heureux et remercia la famille Bernier de son bienveillant accueil.

CHRONIQUE DOMINICAINE :

Les membres du Tiers-Ordre dominicain auront désormais à leur disposition une bibliothèque de livres de spiritualité. Voici quelques titres disponibles : "La vie de S. Dominique"; "La vie de Sainte Catherine de Sienne"; "La vie de St Vincent Ferrier"; "Notre Père" par L. Evely; "Vertus du Chrétien dans le monde" par Dorothy Dohan; "Notre vie dominicaine" par le Père Joret, o.p.; etc., etc. Ces livres sont prêtés gratuitement et sont sous la garde de Mlle Aline Gervais, secrétaire et bibliothécaire de la Fraternité.

Progrès constant au Garage Baril

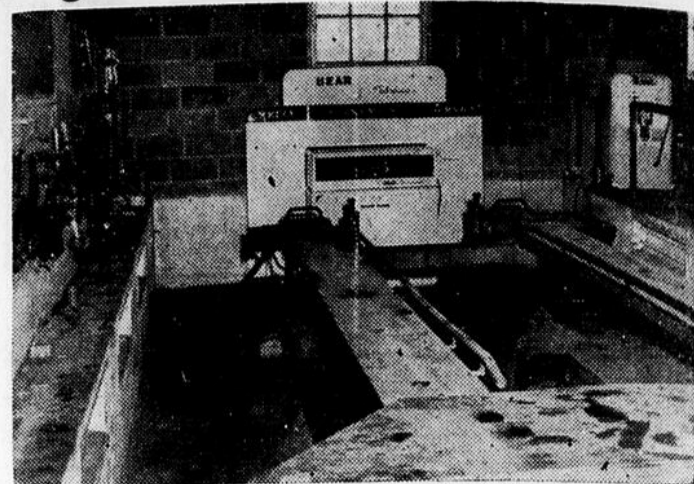

En plus de cette machine électrique de grande précision, soit la "Bear", machine électrique servant à aligner et balancer les roues d'automobiles, M. Baril met à la disposition de ses clients un expert diplômé dont la fonction sera de faire donner le meilleur rendement à cette machine de grande précision. Il ne s'agit pas d'une machine magique... mais bien d'une machine électrique conduite par un expert diplômé.

GARAGE E. BARIL Ltée

GRANDE-COTE BERTHIERVILLE

Tél. : TE. 6-3721 — 6-4540

Rés. : TE. 6-3274



pour les membres et quelques invités.

Le R/André à qui l'on avait donné autorisation de s'adjoindre les membres qu'il voudrait pour l'aider, a décidé de faire travailler les directeurs du Club et se les est tous adjoints !

Au Foyer du Sacré-Coeur

Ah ! que le mois de janvier est court ici, quoique très froid nous l'avons passé sans presque s'en apercevoir, beaux dimanches avec beaucoup de visiteurs, et quoique pensionnaires, nous nous trouvons toujours quelque chose à faire pour remplir nos journées, un petit coup de main à une voisine, une petite visite récréation à une malade qui ne bouge pas, un beau sourire à cette nouvelle arrivée qui est perdue en entrant, avec un petit renseignement presque rien pour le lendemain, quelques moments après d'une malade souffrante, qui lui font oublier l'essoulement de sa chambre pour quelques minutes, pourtant jolie et très propre comme elles le sont toutes.

Les Religieuses sont exigeantes d'elles-mêmes pour tout le soin de la maison, elles se donnent sans compter pour "toujours à mieux", avec quel dévouement elles se dépensent, tous les jours leurs sont égaux en travail ainsi quels rapports nous parviennent à leur avantage.

Nous voilà déjà à l'orée de février avec une fête à Marie Mère de Jésus et aussi la nôtre, à ce mois si court il nous faudra doubler quelques prières certaines à Notre-Dame de la Guadeloupe comme le demandent les autorités religieuses, la Chandeleur le 2 février, nous fournirons cette journée pour s'adresser spécialement à notre Dame, afin de se joindre à tous ceux qui combattent le communisme de par le monde.

A. D. C.

Le dernier souper Richelieu sous la présidence de notre vigoureux Président, M. J.-A. Lusignan réunissait autour de ses tables les membres Richelieu fort intéressés à toutes les discussions qui ont eu lieu durant une couple d'heures.

Nous avions l'honneur, ce soir-là, d'avoir à la table présidentielle, M. le Curé J.-Albert Bélanger et son Honneur le Maire, M. le Dr Ulysse Laferrière.

CHARITE A NOS FAMILLES

Notre Président a rappelé aux membres qu'au cours du mois de décembre des victuailles, cadeaux et bonbons avaient été donnés à une douzaine de familles de chez-nous et ceci avait appauvri le Club d'une somme de \$174.79 mais l'avait par ailleurs enrichi d'une oeuvre charitable dont se souviendront ces douze familles.

Félicitations à l'ex-président André et au président en charge J.-A.

LE RICHELIEU-TRESORIER PAUL

Notre nouveau trésorier le R/Paul Laporte a fait la tournée des contributions. Tous les membres ont répondu le sourire aux lèvres... Sortant allégrement de leurs goussets le montant acquittant la contribution.

ET L'ANNUAIRE

Le Président J.-A. nous dit quelques mots de l'annuaire en marche et demande aux membres de faire leur dernier effort.

SOIREE

Le R/André Daviault a été chargé d'organiser une soirée récréative

POUR VOS TRAVAUX DE CONSTRUCTION
ET REPARATIONS

CONSULTEZ

CLÉMENT LACOURSIÈRE

ENTREPRENEUR EN CONSTRUCTION

M. LACOURSIÈRE POSSEDE DE L'ASSURANCE
COUVRANT TOUS LES EMPLOYES

CLÉMENT LACOURSIÈRE

54, DE BIENVILLE — TE. 6-4357 — BERTHIERVILLE



"Je suis tout de même capable de déboucher un évier", avait dit M. Touchatout. Effectivement, il l'a débouché: maintenant, l'eau coule partout! Heureusement, madame n'a pas attendu plus longtemps pour téléphoner au plombier.

ENCORE UN QUI L'A ÉCHAPPÉ BELLE...GRÂCE À LA BELL!

P.S.—Cette histoire comporte une morale sérieuse, que voici: partout et toujours, le téléphone est un serviteur irremplaçable. Avez-vous déjà pensé à tous les services qu'il vous rend? La Compagnie de Téléphone Bell du Canada.

MAISON DE CONFIANCE POUR L'ACHAT DE VOS FLEURS POUR TOUTES CIRCONSTANCES :

ADRIEN DUCHARME

107, rue Frontenac — Tél. : TE. 6-4025 — Berthierville

FIANÇAILES — MARIAGES
 NAISSANCES — ANNIVERSAIRES
 DECES — ETC.

Bouquets de tous genres
 Ouvert le soir et le dimanche
 Service rapide et garanti

ADRIEN DUCHARME
 représentant et dépositaire du
"COURRIER DE BERTHIER"

Pour abonnements, renouvellements, publicité et nouvelles, rendez-vous ou appelez chez M. ADRIEN DUCHARME à l'adresse ci-dessus.

MENUS □ POTINS
 par: Le Malin

Si nous ne pouvons avoir une école neuve, souhaitons que nous ayons au moins un luminaire convenable dans l'église.

Son Em. le Cardinal Léger a écrit un magistral travail sur les origines de l'Homme. Tous les fidèles, les clercs aussi bien que laïcs trouveraient grand bien à le lire et à le méditer.

On prétend à l'Hôtel de ville avoir fait une économie appréciable en confiant l'entretien des rues aux employés municipaux. C'est peut-être vrai mais n'oublions pas que le Ciel nous a épargné de nombreuses chutes de neige cette année!

C'est la saison des Carnavals. Nous aussi de Berthier, nous avons le nôtre: le Carnaval de l'École régionale.

PARLONS BIEN

Le froid rigoureux qui sévit depuis plus d'une quinzaine de jours nous fait douter de la science des géographes qui prétendent que nous vivons dans un pays tempéré!

On ne dit pas: "J'ETAIS sous l'impression que..." mais bien: "J'AVAIS l'impression que..."

On ne dit pas: "Monter en ELEVATEUR", mais bien: "Monter en ASCENSEUR".

ÉCOLE SECONDAIRE SAINT-FRANÇOIS BERTHIERVILLE

Notes de décembre :

11e année (Beaudry) :	Claude-Henri Roch	85.8
	Alain Lambert	82.4
	Yves Guertin	77.5
10e année (Dauphin) :	Paul Aubuchon	78.0
	Pierre Blais	75.7
	Pierre Champagne	75.0
	Laurent Lévesque	75.0
	Laurian Benoît	75.0
9e année (Leith) :	Claude Bonneau	84.9
	François Aubuchon	84.4
	Pierre Hébert	83.1
9e année (Grandchamps) :	Normand Vincent	77.9
	Pierre Boucher	77.6
	Yvan Brazeau	75.7
8e année (Grandchamps) :	Louis Clément	79.6
	Robert Clermont	76.7
	Réjean Plante	74.5
8e année (Roy) :	Camille Bergeron	86.6
	Michel Desrochers	79.8
	Pierre Corriveau	75.0
7e année (Lepage) :	Jean-Chs Lévesque	86.0
	Robert Ferland	84.4
	Gérard Lavoie	83.0
7e année (Bernier) :	Normand Denis	84.0
	Pierre Latour	83.0
	Denis Dupont	80.0
6e année (Bellemare) :	Réal Rainville	92.2
	Alain Beaulac	88.9
	Raymond Touchette	87.4
6e année (Boucher) :	Paul Degrandpré	94.0
	J.-Maurice Pagé	90.2
	Pierre Bernier	90.0
5e année (Cantin) :	Richard Viens	94.8
	François Champagne	93.8
	Pierre Gendron	93.4
5e année (Bergeron) :	André Courchesne	88.7
	Louis Olivier	87.5
	Richard Frappier	84.6

4e année (Bergeron) :	Jacques Sylvestre	93.5
	François Lambert	89.1
	Jacques Lachapelle	88.9
4e année (Massé) :	Bernard Poirier	92.2
	Richard Doucet	90.2
	Richard Vincent	89.2
3e année (Savignac) :	Pierre Bacon	97.2
	Pierre Bellehumeur	96.8
	Pierre Charest	94.5
3e année (Dumontier) :	Robert Pufahl	99.0
	Normand Mousseau	93.4
	Michel Gladu	92.0
2e année (Lafrenière) :	Yves Lebeau	97.0
	Claude Latour	96.6
	Normand Lebrun	94.8
2e année (Drainville) :	Richard Lavallée	99.4
	Claude Degrandpré	98.9
	Richard Daigle	88.4
1ère année (Drainville) :	France Valois	99.0
	Daniel Bellehumeur	97.5
	Yvon Valois	95.7
1ère année (Turcotte) :	Jacques Valois	96.7
	Denis Poirier	94.2
	Michel Rocray	91.0



CERCLES LACORDAIRE ET STE-JEANNE D'ARC

La partie de cartes au profit des Cercles Lacordaire et Ste Jeanne d'Arc s'organise et nous pouvons affirmer que tout concorde à faire de cette soirée une des mieux réussies à date.

Les dons abondent de partout, tous d'une valeur plutôt respectables et intéressants à gagner. Nul ne pourra être déçu de retour à son foyer car le Cercle pense à tout ceux qui seront présents. Des surprises de toutes sortes vous y attendent.

Comme vous le savez déjà, cette partie de cartes aura lieu le 14 février prochain et vous pourrez admirer très prochainement nos nombreux prix chez M. Adrien Ducharme qui apporte sa coopération en prêtant sa vitrine.

R. SANSCHAGRIN
 RADIO ET TÉLÉVISION
 SERVICE D'EXPERT

160 Frontenac — Tél. TE. 6-4314
 40 Iberville — Tél. TE. 6-4314 — Berthierville

Singer Sewing Machine Co.
 VENTE — SERVICE — REPARATIONS
 MACHINES À COUDRE — ASPIRATEURS — POLISSEURS

Représentant autorisé
PAUL DEMCHUK

19 De Laval — Berthierville — Tél. : Terminus 6-4602
 ESTIMATION GRATUITE
 388 Notre-Dame — Joliette — PL. 6-6100

THÉÂTRE MÉTRO
 ECRAN GEANT — VISTA-VISION — CINEMASCOPE

Ouverture à 7.30 hres p.m. — 1 représentation
 Sur semaine :
 Dimanche et jours de fêtes :
 Ouverture : 1.30 jusqu'à fermeture. — TE. 6-4536

DIM., LUN., MAR., 5, 6, 7 FEVRIER
 EN PRIMEUR
"QUELLE VIE DE CHIEN"
 AVEC JEAN HAGEN — FRED MAC MURRAY

— aussi —
"LE MONSTRE SANS VISAGE"
 AVEC COLOMBO DOMIGUEL

JEU., VEN., SAM., 2, 3, 4 FEVRIER
"RETOUR AVANT LA NUIT"
 AVEC RHONDA FLEMING — JEAN SIMMONS

— aussi —
DANIEL BOONE [en français]
 AVEC BRUCE BENNETT — LON CHANEY
 EN COULEURS

HORAIRE
 Changement d'horaire des trains à 12.01 a.m., dimanche, le 30 octobre 1960.

HEURE SOLAIRE
 Heures des trains à Berthier

POUR QUEBEC

No 158 — Berthier : 2 h. 03 a.m. arrêt sur signal tous les jours
 No 150 — Berthier 9 h. 35 a.m. samedi seulement
 No 152 — Berthier : 8 h. 49 p.m. tous les jours

POUR MONTREAL

No 157 — Berthier : 4 h. 07 a.m. lundi seulement pour laisser descendre
 No 149 — Berthier : 10 h. 30 a.m. tous les jours
 No 151 — Berthier : 6 h. 07 p.m. dimanche seulement

VOYAGEZ À MEILLEUR MARCHÉ AVEC BRISSETTE & FRÈRE LTÉE

Route Nationale No 2 — TE. 6-3795 — BERTHIER

***** VOICI NOS HORAIRES *****
ST-IGNACE — MONTRÉAL

La seule compagnie de transport à vous prendre à domicile et vous déposer à votre porte. Aucun arrêt. Plus rapide.

Tous les jours, excepté samedi et dimanche

Départ de St-Ignace de Loyola 7.45 A.M.
 Départ de Berthierville 8.00 A.M.

SAMEDI SEULEMENT

Départ de St-Ignace de Loyola 7.45 A.M. 12.45 P.M.
 Départ de Berthierville 8.00 A.M. 1.00 P.M.

DIMANCHE

Départ de St-Ignace de Loyola 6.45 P.M.
 Départ de Berthierville 7.00 P.M.

DEPART DE MONTREAL
 Tous les jours, excepté le samedi

Départ du terminus 5.30 P.M.

Départ du terminus Samedi 10.30 A.M. 5.30 P.M.
 Dimanche 10.30 P.M.

Le Palais du Commerce
 (Terminus)

1700 rue BERRI, MONTREAL — Tél. : VI.9-7062
 Pour informations, adressez-vous à :
BRISSETTE & FRERE
 Rte Nationale No 2 — Tél. : TE. 6-3794 et 3795 — BERTHIER

ST-BARTHÉLEMY EN ACTIVITÉ

UN ENVAHISSEUR CHEZ-NOUS: LE COYOTE: —

C'est avec une appréhension bien fondée que nos cultivateurs apprendront que le COYOTE ou LOUP DES PRAIRIES semble vouloir s'installer définitivement dans le Québec. Cet animal, qu'il ne faut pas confondre avec le gros loup des bois, n'en est pas moins dangereux pour le bétail, surtout pour les moutons.

Dans les "Carnets de zoologie" de janvier, M. Ls-Amédée Lord nous fait l'exposé suivant:

"Quoique la présence du Coyote au Québec ne remonte qu'à une dizaine d'années, les éleveurs de bétail ovin ont dû lui payer un tribut de quelques milliers de bêtes. Les déprédations les plus marquantes ont eu lieu depuis trois ou quatre ans dans les comtés de Brôme, Frontenac, Beauce et l'Islet. Dans ce dernier comté, la municipalité de St-Pamphile fut la première en 1957 à recevoir les plaintes des cultivateurs qui subissaient des pertes de moutons par étranglement, au cours de la période de mise en pâturage. On fut d'abord porté à croire les chiens errants responsables de ces dégâts. Mais, une enquête plus minutieuse, suivie de la capture de quelques COYOTES, prouva bientôt la présence de ce mammifère prédateur.

"L'invasion du Québec par le COYOTE s'est fait annoncer par des captures dans le comté d'Huntingdon en 1952, 1954 et 1957, dans Argenteuil en 1955, dans la Beauce et dans Frontenac en 1957 et dans Brôme en 1958. Présentement, dans le sud des comtés de Frontenac et de l'Islet, l'élevage du mouton s'achemine vers sa phase agonisante, à cause de ce carnassier."

Jusqu'à présent, la présence du COYOTE n'a pas été signalée dans

nos parages. Mais, nous demandons aux chasseurs et aux trappeurs d'aviser sans tarder les garde-chasse locaux s'ils viennent à capturer un ou plusieurs de ces animaux malfaisants.

La rapidité avec laquelle les COYOTES se sont propagés n'est pas sans causer des inquiétudes aux agronomes, aux éleveurs de moutons et à tous ceux qui s'intéressent à la conservation de notre faune. Le LOUP des prairies n'hésite pas à s'attaquer aux chevreuils, surtout en hiver, et il est un grand destructeur de perdrix et de lièvres. Le fléau des renards étant passablement diminué depuis quelques années, vaton maintenant avoir à lutter contre l'envahissement des COYOTES? L'avenir nous le dira!

HERMÈS

DE CI, DE ÇA...

DIMANCHE DERNIER, à 3 heures p.m. avait lieu la bénédiction des enfants et des mères de famille. L'assistance à cette belle cérémonie a été l'une des plus nombreuses constatée depuis plusieurs années.

* * *

LES CERCLES LACORDAIRE et **JEANNE-D'ARC** ont eu une très importante réunion mercredi, le 1er février, dans la salle paroissiale. Au cours de cette assemblée on a choisi le conseil pour 1961 et d'autres détails seront donnés la semaine prochaine.

* * *

ADIEU AU MONDE: Le 26 janvier, Mlle Yolande Plante, g.-b., disait adieu à sa famille pour entrer au postulat de Québec des Soeurs Blanches d'Afrique. Elle est la fille de M. et Mme Ernest Plante de St-Barthélemy. Nos

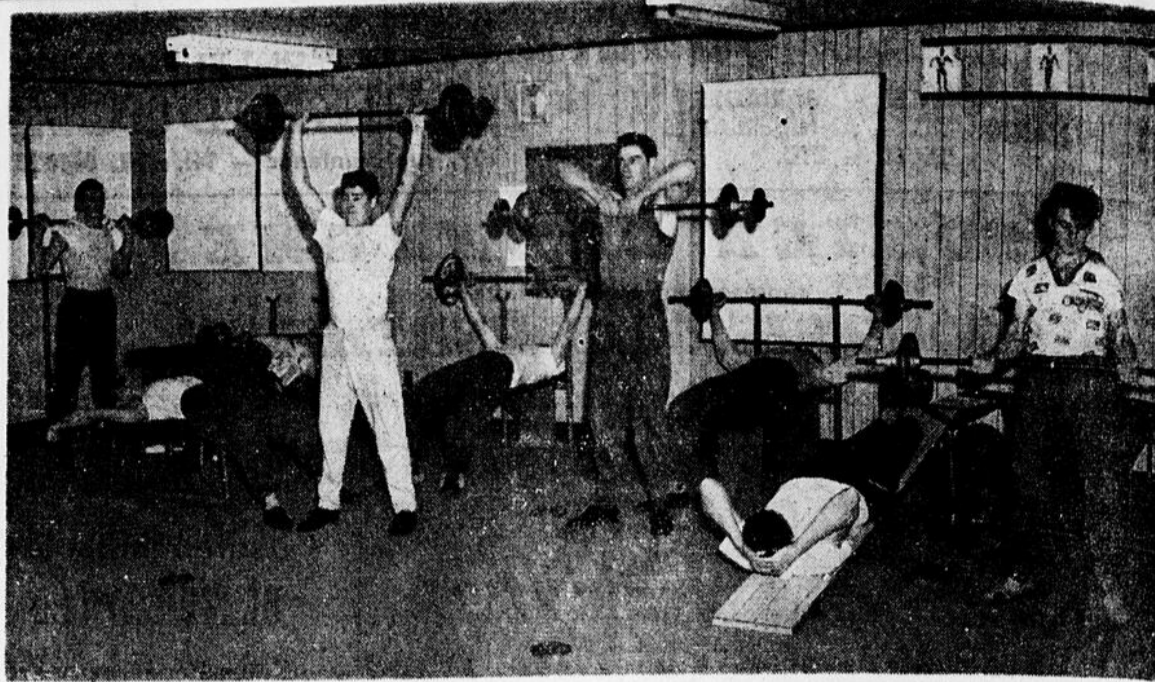

NOUVEAU GYMNASÉ — M. Rosaire St-Cyr de Maskinongé, a cru bon, pour le bien-être des jeunes de l'endroit et des environs, de fournir gratuitement à M. René Trempe, culturiste bien connu, un gymnase bien aménagé pour cours de culture physique. Ce gymnase est dû au travail bénévole d'un groupe de gens de Maskinongé,

dont M. Yvon Béland est le dirigeant. Actuellement, 40 membres se sont déjà inscrits à ces cours et on croit que les prochaines adhésions nécessiteront l'agrandissement du local. Sur la photo, dans l'ordre habituel, on reconnaît, debout, MM. Normand Gervais, Yvon Gervais, Marcel Cournoyer et Normand Trudel, tous de Maskinongé.

meilleurs vœux de santé et de persévérance l'accompagnent!

* * *

INFIRMIÈRES: Cette semaine, quatre de nos demoiselles commencent leurs cours d'infirmières. A l'Hôtel-Dieu de Montréal: Mlle Francine Lincourt (Gérald), Mlle Marielle Gervais (Germain), Mlle Michelle Plante (François). A l'hôpital Notre-Dame de Montréal: Mlle Madeleine Plante (Ernest). Des onze finissantes en 11e année de notre

Couvent, six ont choisi la carrière d'infirmières et cinq sont aux écoles normales. Bon succès à toutes!

* * *

DIX JOURS avec une température en dessous de zéro, c'est un record. Si ce froid a fait la joie de nos vendeurs de combustible, chacun a pu grelotter à son goût. Espérons que février ne sera pas trop maussade.

* * *

FÉLICITATIONS à Mgr Omer Valois, P.D., qui a commencé l'histoire de St-Cuthbert, dans le dernier numéro de L'Action Populaire! Cette paroisse a été fondée 50 ans avant la nôtre et Saint-Barthélemy est un démembrement de St-Cuthbert. C'est donc un peu

notre mère. On sait que Mgr Omer Valois est un enfant de la paroisse et nous espérons qu'il aura bientôt l'occasion de nous donner d'intéressants détails sur les origines de St-Barthélemy.

* * *

PROCHAIN MARIAGE: Le 4 février mariage de Mlle Marie-Marthe Allard, fille de M. et Mme Zéphyr Allard, à M. Jules Lavalée, fils de Mme Phyllis Lavalée de St-Cuthbert.

* * *

NAISSANCE: Le 28 janvier a été baptisé Joseph, Jean-Marie, Réjean, enfant de M. et Mme Donat Sylvestre (Clémence Clément). Parrain et marraine: M. et Mme Jean-Marie Clément (Simone Turcotte) de Berthier, oncle et tante. Porteuse: Mme Roland Bellemare, tante de l'enfant.



Les records le prouvent...

Les Plus Grosses Chutes de Neige Sont Encore à Venir!

Soyez prêts à TOUS les temps

ACHETEZ LES PNEUS D'HIVER TOWN & COUNTRY Firestone



- Traction sûre quand il le faut
- Doux et silencieux sur le pavé

BRISSETTE AUTOMOBILE LIMITÉE

Route Nationale No 2
Tél.: TE. 6-3795
BERTHIER

"Écoutons un expert"

dit:
M. Beep

Sir Vivian Fuchs —
chef de l'expédition transantarctique

"La gazoline BP Super, l'huile à moteur Visco-Static et l'Antigel BP ont permis à nos véhicules de fonctionner à la perfection sous le climat le plus froid du globe."



Brissette Automobile Ltée

Route Nationale no. 2 — Tél. TER. 6-3795 — Berthier

N'OUBLIEZ PAS DE VENIR DEMANDER VOTRE CADEAU



Dow
FAIT RESSORTIR TOUTES LES QUALITÉS DE LA BIÈRE...

parce que **DOW EST CLIMATISÉE**



DOW sait bien faire ressortir toute la fraîche saveur de la bière. Le procédé exclusif par lequel elle est climatisée assure un contrôle parfait de la température et protège la saveur durant toute la fabrication. Voilà pourquoi à chaque verre de DOW vous pouvez constater vous-même que "si une bonne bière est agréable, une bonne DOW l'est davantage".

Réponse...

(suite de la 1ère page)

scandalisé. Des spectateurs nous ont demandé ce que devenaient dans cette perspective Adam et la Bible. On les sentait heurtés, comme si des vérités religieuses avaient été ébranlées devant eux.

Ils avaient dans la tête de vieilles interprétations littérales, dont on reconnaît aujourd'hui qu'elles sont dépassées. Les chronologies "fondées sur la Bible" demeurent fixées dans bien des cervelles, et certains professeurs ne sont guère au fait des découvertes modernes, pourtant acquises depuis longtemps. Le souvenir d'un cantique de Noël: "Depuis plus de quatre mille ans..." reste plus vivant que des apports scientifiques dont on se méfie. Quand des élèves de Belles-Lettres découvrent La Bruyère ("depuis plus de sept mille ans qu'il y a des hommes, et qui pensent") ils se sentent un moment confirmés dans leurs confortables certitudes. Et puis Bossuet n'a-t-il pas écrit, dans une sorte de journal du monde: "Dieu crée le ciel et la

terre par sa parole et fait l'homme à son image. An du monde 1er, avant Jésus-Christ 4004".

Comment ébranler ses vénérables erreurs, sans du coup ruiner l'édifice? J'aurais aimé, alors, pouvoir produire un texte canadien, faisant autorité et qui eût remis les choses au point. Où l'on aurait lu, par exemple:

Que l'homme soit sur la terre depuis un million d'années? qu'il y soit depuis quatre mille ans? Cela ne change rien au problème humain lui-même... Scientifiquement, la date de l'apparition de l'homme sur la terre reste donc inconnue, car c'est grâce à la Pensée que l'homme, le plus faible et le moins armé de tous les animaux, a pu survivre d'abord, puis dominer et régner. Ce que la science nous apporte d'incontestable, c'est l'ancienneté de l'homme sur la terre.

Mais alors, surgissent d'autres problèmes. Les chiffres établis autrefois ne l'avaient pas été au hasard. Ils prétendaient s'appuyer sur l'autorité de la Bible. Faudrait-il donc admettre que l'"on comprend

en général très mal la vraie nature de la Bible...", livre par excellence mais qui ne remplace pas tous les autres livres humains?

"La parole de Dieu s'incarne dans le langage populaire d'une civilisation et, sans le transformer, s'en sert pour dire des vérités nouvelles". Elle n'est pas un livre d'histoire, par d'anciens élèves de l'école des Chartes: tel chapitre de la Genèse apparaît comme "un récit populaire des origines de l'homme", qu'on fait "pour la leçon morale et aventureuses? Ne nous conduiront-elles pas vers des doctrines ou des hypothèses que nos maîtres, il n'y a pas si longtemps, considéraient comme dangereuses, sinon peccamineuses? Or

Personne aujourd'hui ne peut nier de bonne foi l'existence matérielle de certains êtres qui paraissent, à travers les millénaires, tracer une longue évolution ascensionnelle vers l'homme, à partir de formes très primitives, plus anthropoïdes que proprement humaines.

Il y a du singe là-dessous — de

ce singe qui offusquait si terriblement nos grands-parents, (et qui valut jadis à l'un de mes oncles paternels une solide condamnation épiscopale: qu'on me permette en passant cet hommage rétrospectif). Il y a, sinon du singe, au moins du primate, du sous-homme, du pré-homme, une large perspective, une référence à Teilhard de Chardin...

Cessons de jouer à cache-cache avec le lecteur. Je suis à commenter et citer la conférence du cardinal Paul-Émile Léger devant la Société médicale de Montréal. Je dis ma joie de l'avoir lue, mon espoir qu'elle sera imprimée et diffusée.

N'étant ni théologien ni homme de science, mon assentiment a une valeur très relative. On nous permettra néanmoins de dire en quoi ce texte nous paraît remarquablement opportun.

Quand une attitude religieuse demeure associée aux vues temporelles d'un autre siècle, quand elle a l'air de bouder ou même de nier les découvertes les plus sûres de la science, c'est elle qui paraît vieillée, jeunes et moins jeunes, l'effacement son langage qui ne veut

pas bouger. Mais sur des esprits éveillés, jeunes et moins peunes, l'effet de ce langage est souvent catastrophique. Ils en arrivent à croire que telle religion est liée à une volonté de ne pas avancer avec le siècle, et que pour y rester il faut être borné, il faut se borner soi-même, se fermer au courant de la vie.

Le catholicisme a connu, à travers le 19e siècle, une époque ingrate, souvent stérilisante; et l'on s'afflige à lire, même chez les historiens les plus orthodoxes, le récit d'un long étouffement intellectuel. Puis, l'attitude change. Des esprits qui ne veulent rien lâcher: ni les certitudes de leur foi, ni l'évidence des découvertes modernes, transforment peu à peu l'univers intellectuel des catholiques. Au fond, ils ont fait confiance à la foi; ils ont pressenti des coïncidences plus profondes que les apparentes contradictions de l'époque. Il en est résulté plus d'allégresse, plus de fécondité.

Or ce travail de mise au point est sans cesse à reprendre. La recherche progresse, elle ouvre de nouveaux horizons, elle suscite de nouvelles difficultés: elle peut provoquer chez les fidèles de nouveaux scandales, de nouvelles crispations sur des vues hier vivantes et aujourd'hui moribondes. Il faut pouvoir exercer un tri, puis assumer tout ce qui est vivant.

C'est précisément ce que vient de faire le cardinal Léger par rapport à notre milieu. Un esprit informé, à la fois prudent et ouvert, s'attaque à des questions fondamentales; il le fait en des termes d'aujourd'hui.

Sa conférence possède une valeur propre. Ceux qui l'ont lue ont été frappés par sa liberté d'allure, où le souci de l'orthodoxie se marie à un souci tout aussi exigeant de voir les choses comme elles sont, de les respecter dans leur réalité. Ces pages paraissent nettement en avance sur plusieurs secteurs de notre milieu; elles contredisent tel manuel encore en cours. Elles sont aérées, confiantes. Elles invitent à la recherche libre. En cela leur utilité dépasse le thème, pourtant si vaste, qu'elles étudient: pour l'intellectuel, elles sont un exemple, signé par le Cardinal-archevêque de Montréal.

André Laurendeau

Le comité...

(suite de la 1ère page)

Ceci est la formation non-officielle du Nouveau Jeune Commerce de Berthierville. Cette formation deviendra officielle si elle est élue aux élections qui auront lieu au terme de la campagne de recrutement, alors que chaque membre aura droit de vote, pour élire UN directeur par DIX membres avec un minimum de 5 et un maximum de 10. Ces directeurs se réuniront à leur tour pour élire le Président et le Vice-président, et ces deux derniers, se choisiront les secrétaires.

Voilà en bref, les développements de la semaine, dans le monde du Jeune Commerce de Berthierville. La Campagne de recrutement débutera cette semaine et sera dirigée par le Secrétaire-trésorier DIONIS LEMIRE et exécutée par le recruteur PAUL BARTHE.

Bien entendu il est toujours possible à tous les jeunes de 18 à 35 ans de faire partie du Jeune Commerce de Berthierville, et si vous trouvez que le recruteur tarde à se présenter chez-vous, vous pourrez communiquer avec le Président, le Vice-président ou tout autre directeur, lesquels se feront un plaisir de vous aider.

Gilles Tessier

UNE BONNE IDÉE — ET UN BON ENDROIT

Un coup d'oeil sur son livret de banque, et voilà qu'elle sourit, l'esprit tranquille: l'argent sera là quand elle en aura besoin.

Comme tant d'autres, elle apprécie les avantages de l'épargne régulière, et la sécurité, la commodité, l'utilité d'un compte en banque.

Des millions de Canadiens partagent son sentiment. Ils ont 12 millions de comptes de dépôts dans les banques à charte, 10 millions desquels sont des comptes d'épargne personnels.

Mais une banque à charte n'est pas seulement le meilleur endroit où vous puissiez conserver vos économies. C'est le seul endroit où vous trouvez un service bancaire complet. C'est l'endroit où vous faites à votre aise toutes vos opérations.

LES BANQUES À CHARTE
DESSERVANT
VOTRE VOISINAGE

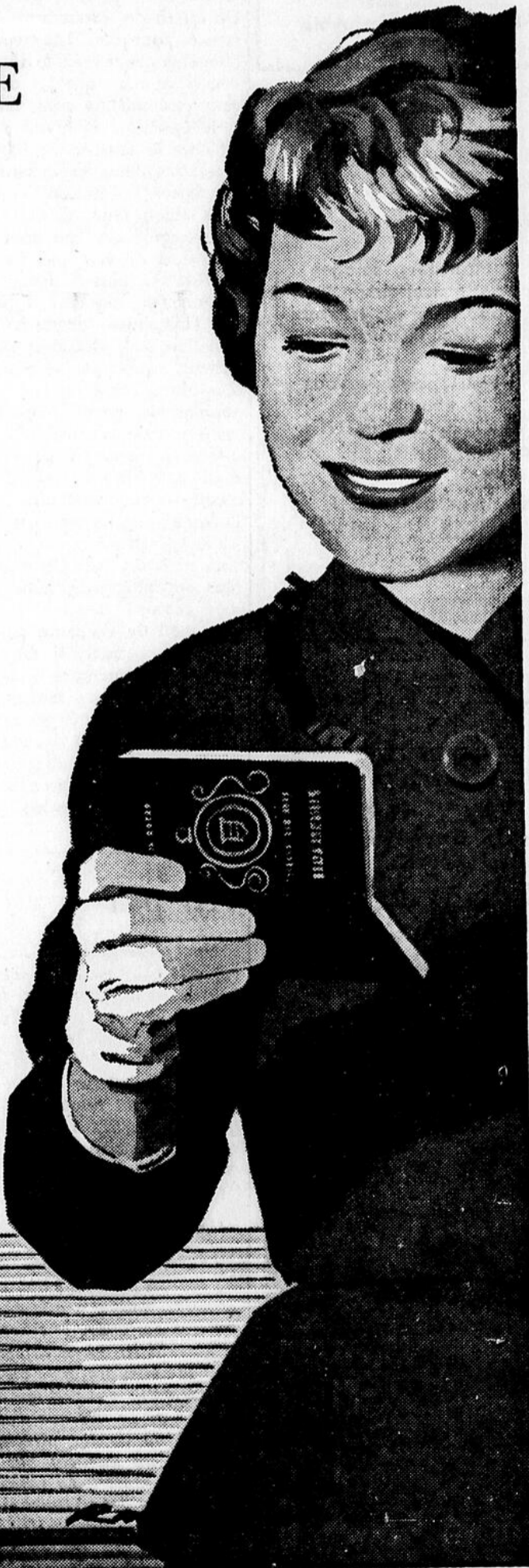

SECTION DES PETITES ANNONCES

Il y a quelque chose pour vous dans nos annonces classées

SURGE — SURGE

Trayeuses neuves et usagées. Vente et Service dans Berthier-Maskinongé. Echanges acceptés. GABRIEL PHILIBERT, Téléphone 140-W, SAINT-JUSTIN.

À LOUER

Local situé au No 91, Frontenac, Berthierville. S'adresser à : GERMAIN DE GRANDPRÉ, 98 rue Frontenac, BERTHIERVILLE, TE. 6-4582.

HOMMES DEMANDÉS

Hommes demandés dans districts ruraux possédant auto pour servir les magasins à plein temps ou temps partiel. Ecrire en mentionnant âge et numéro de téléphone si possible à Case 290, LE COURRIER DE BERTHIER.

POUSSINS BRAY

Le marché s'améliore, soyez prêts ! Bray à plusieurs variétés de poulettes en croissance pour expédition immédiate. Couvées sur commande seulement, poulettes "Ames-In-Cross". à double fin, d'un jour. Commandez dès maintenant vos poulets à grill pour le mois de mai. Agents : NORMAND DESROCHES, R.R. 2, BERTHIER JONCTION, Tél. Berthierville 6-3512, et WAYNE REVER, ST-CLÉOPHAS DE BRANDON, Tél. St-Gabriel de Brandon, 613-s-23.

À VENDRE ET À LOUER

A vendre : maison de trois logements et un magasin. A louer : un magasin. Le tout situé sur la rue de Bienville. S'adresser à HAROLD LACOURSÈRE, BERTHIERVILLE, TE. 6-3543.

MACHINES À COUDRE

Nous vendons la machine à coudre Singer et toutes autres marques. Nous réparons et reconditionnons toutes les marques de machine à coudre, et nous pouvons vous fournir toutes les pièces de rechange. S'adresser à La Maison Delisle & Fils de Joliette, Tél. : PL. 6-6363 ou vous pouvez vous adresser au SALON LÉO POIRIER, BERTHIERVILLE — Tél. : TE. 6-4518.

À VENDRE

Maison et terrain situés au centre de la ville. S'adresser à 54 ou 56 rue Iberville, BERTHIERVILLE, Tél. : TE. 6-4450.

À LOUER

Chambre et pension. S'adresser à : 30, Ave du Collège, BERTHIERVILLE, TE. 6-4244.

À VENDRE

Un piano comme neuf de marque "Shaw". S'adresser à : Tél. : TE. 6-3887, BERTHIER.

ATTENTION

Pour tout genre de soudure Voyez : Raymond Boucher Ile St-Ignace de Loyola TE. 6-3841

Pour l'amateur des histoires de détective, le programme télévisé "Ici Interpol" offre une série d'épisodes des plus excitants à voir et à entendre.

AVIS

L'Union Canadienne des Infirmes demande à tous ses membres qui ont changé d'adresse ou d'état civil depuis 1950 de faire parvenir leur nouvelle adresse ou connaître leur nouvel état civil en écrivant à :

L'union canadienne des infirmes, Casier Postal 176, Station Délorimier, Montréal, P.Q.

Quel est le travail du dentiste-hygiéniste

Dr Guy Boisclair

Ce que je fais ? Je le fais pour vos enfants et pour vous-mêmes. Je sème dans la population une doctrine qui depuis toujours fut ignorée, même de nos professeurs d'Université. La population, en général, a de plus en plus confiance et cela est des plus encourageant. Ne vous en faites pas, plusieurs choses nous échappent à nous aussi. Ce qui est des plus importants, c'est de faire son possible. La science avance toujours et celui qui ne se tient pas à la page, peut plus facilement commettre certaines erreurs. C'est malheureusement ce qui s'est produit par le passé. On faisait des extractions, sans trop savoir pourquoi. Les temps sont bien changés et nous le disons à qui veut l'entendre que les dents peuvent être sauvées assez facilement, si le patient a la bonne idée d'aller chez le dentiste à temps. Par le passé, les dentistes étaient obligés de faire l'éducation eux-mêmes, mais aujourd'hui, ils ont des dentistes-hygiénistes qui font ce travail. Cela ne veut pas dire que le dentiste n'a plus d'éducation à faire, non, mais son travail est facilité par l'hygiéniste dentaire. Le dentiste fait son éducation auprès du patient, tandis que nous, nous pensons plutôt aux groupements et aux populations. Ces groupements et ces populations pourront dans leurs différentes sphères nous aider et ainsi il y aura beaucoup plus de monde et de personnes éduquées. J'admets que des résultats tangibles seront réalisés dans quelques années, mais il y aura des résultats des plus encourageants, nous en sommes certains. Lorsque nous sommes dans le domaine éducatif, il faut être patient. Il faut petit à petit faire disparaître de l'esprit de certaines gens les fausses conceptions qui ont hanté les esprits depuis des années et des années. Les générations futures ne seront certainement pas aux prises avec tous les troubles que nous avons eus, nous-mêmes.

Air pur

Une pièce mal ventilée se remplit vite d'air vicié qui introduit la poussière, la fumée et les virus dans les poumons des gens qui le respirent, sans compter que l'air sec irrite les voies respiratoires. Il faut laisser une fenêtre ouverte même par un temps très froid, afin de permettre à l'air de circuler et de se renouveler. L'air pur diminue la fatigue et n'aggrave pas les troubles des sinus.

JOUER DANS LA NEIGE

Les enfant s'amuse à creuser des tunnels dans les amoncellements de neige, mais il y a le danger que la neige s'effondre et ensevelisse les enfants. Si les petits enfants jouent dans la neige profonde ou dans des grottes qu'ils ont creusées, ce serait un acte de charité que d'avertir les parents ou de les surveiller pour prévenir un accident qui pourrait bien être mortel. La neige enlevée de la rue et des trottoirs et jetée en monceaux est toujours sale et contaminée et ne convient pas aux jeux des enfants.

NOS PROFESSIONNELS

ETUDE SYLVESTRE & DAVIAULT

Armand Sylvestre, avocat
André Daviault, avocat
177, Frontenac C.P. 2
TE. 6-4202
BERTHIERVILLE

ETUDE BOIVIN & SARRAZIN

J.-A. Boivin, N.P.
Marcel Sarrazin, N.P.
221 Frontenac C. P. 130
TE. 6-4550
BERTHIERVILLE

Lundi au vendredi — 9 à 12 a.m. — 2 à 5 p.m.
LUN., MER., VEN., — SOIR 7 à 9 p.m.
Samedi 1 à 5 p.m.

Tél. PL. 3-9301

Clinique Chiropratique Montcalm

746, Boulevard Manseau
Joliette

M. N. Le Scouarnec, D.C.
Chiropraticien - Chiropractor

LIGUE DE QUILLES DE BERTHIER

Ligue Biron Knitting Mills

Sput-nick, P. Boucher, capt. 46
Hover, C. Latour, capt. 24
Scoubidou, R. Laforest, capt. 22
Dallot-ways, F. Bayeur, capt. 11

Haut simple :
Ninon Harnois 122

Haut triple :
Ninon Harnois 318

— o0o —

Ligue Commerciale

Biron Knitting Mills 40
A. Richard Ltée 37
Bowling Beausoleil 35
Hôtel du Canada 35
Restaurant Bellevue 33
Teinturerie Berthier 32
Brissette Auto Ltée 31
Coca-Cola Ltée 29
Bellehumeur et Fils 25
Hôtel du St-Laurent 23

Haut simple :
Guy Richard 189

Haut triple :
Roger Champagne 461

— o0o —

Ligue des Filles d'Isabelle

Cécile Dupont 44
Yvette St-Louis 24

Janet Armstrong 21
Anita Gervais 15

Haut simple :
Lucienne Tellier 148

Haut triple :
Lucienne Tellier 363

— o0o —

Ligue "Spécial"

Ile du Pas 23
Loyola 21
Station B.P. 21
Les Rigolos 21
Bowling Beausoleil 17
Shawinigan W. P. 16
Robidoux et Fils 14
St-Ignace 11

Haut simple :
Emilien Godin 178
Gérald Giroux 178

Haut triple :
Paul-Etienne Latour 466

**Réparation de lunettes
EXAMEN DES YEUX**

Léo-Paul TROTTIER

OPTOMÉTRISTE ET OPTICIEN

1654 est, Mt-Royal Tél. LA. 3-1658
MONTRÉAL, P.Q.

BOWLING BEAUSOLEIL BERTHIER

TÉL.: TE. 6-4397 100, GRAND'CÔTE

Le jeu de quilles aujourd'hui est considéré comme le sport le plus en vogue et le plus sain. Il vous délasse tout en vous amusant. Venez avec vos amis pratiquer ce sport captivant. Invitation aux dames et aux demoiselles à se grouper pour jouer dans l'après-midi.

HEURES

D'OUVERTURE :
Semaine : 1 h. p.m.
Dimanche : 10 h. a.m.

DE FERMETURE :
12 h. p.m.
12 h. p.m.

PRIX :

Lundi au vendredi : 1 h. à 6 h. \$0.25 la partie
6 h. à 12 h. \$0.30 la partie
ADULTE : Samedi et dimanche : \$0.30 la partie
ENFANTS : souliers gratuits, \$0.25 chaque partie

PRIX :

Prix DOW pour le meilleur triple de la ligue.
Prix MOLSON tous les dimanche (Score caché)
Prix chaque samedi (Score chanceux)

Bienvenue à tous!



Planchers, solages
trottoirs
Pour tous vos travaux
de construction

Nous pouvons vous
fournir :

CIMENT PREPARE — BLOCS ET BRIQUES DE CIMENT

Livraison rapide dans toute la région
Consultez en tout temps :

Louiseville READY-MIX Ltée

LOUISEVILLE

TEL. : CA. 8-5061

**C'EST le MOMENT de VÉRIFIER la BATTERIE
et le
SYSTÈME de REFROIDISSEMENT**



**OBTENEZ VOTRE
VÉRIFICATION GRATUITE**

NOUS EMPLOYONS DES

BATTERIES POWERLINE

CHRYCO

ET L'

ANTIGEL CHRYCO à base de GLYCOL

BRISSETTE AUTOMOBILE Ltée

Route Nationale No. 2 — Tél. TER 8-3795 — Berthier



A ST-CHARLES-DE-MANDEVILLE : dimanche dernier, avait lieu le premier festival dont le clou de la journée a été une partie de hockey suivie d'activités de toutes sortes. On remarque de gauche à droite : Mme Philippe Beausoleil, M. Philippe Beausoleil, président de la Commission Scolaire, le Rév. Frère Jean-Yves Gélinas, directeur du Collège St-Léon, M. Alide Desjardins, maire, Mme Frank Turcot, M. Frank Turcot, gérant de la Birchwood Mfg.

Un médiéviste...

(suite de la 1ère page)

Il sollicite même les muses. Ses distiques latins, sa poésie légère *Parfum et flamme*, sa *Gracieuse chanson missionnaire* : *Emmenez-moi donc, s'il vous plaît*, relus à trente ans de distance suggèrent de savoureuses réflexions. Le cycle régulier des études théologiques achevé, le P. Victorin Doucet est ordonné prêtre le 12 juillet 1925, par Mgr Guillaume Forbes († 1940), alors évêque de Joliette, au couvent de la Résurrection à Montréal.

Il ne pouvait être question d'engager le nouveau prêtre dans la prédication apostolique ou dans l'action catholique. Par tempérament, en effet, par timidité — naturelle ou volontaire, on ne le sait trop — le R. P. Victorin Doucet a toujours fui les auditoriums, les congrès et les salles de conférence,

avec un sourire amusé sur les parades oratoires. Selon ses aptitudes — et aussi parce que la province de Saint-Joseph du Canada, alors en période d'organisation, souhaitait posséder un corps professoral compétent, il fut donc envoyé à Rome, au Collège Saint-Antoine, pour y prendre le grade de lecteur général en théologie (juillet 1926-1929). La haute direction de l'institut appartenait à cette date au R. P. Leone Villuendas, futur évêque de Tétel (Espagne); à la faculté de théologie dogmatique enseignaient, entre autres, le R. P. Ant. Vellico et le sympathique et si regretté P. Gonzalve Valls († 1957). Ses succès y furent très remarquables. Après avoir rédigé une thèse, encore manuscrite, sur l'ordre surnaturel dans l'*Opus Oxoniense* du B. Jean Duns Scot, il reçut, le 13 juillet 1929, son diplôme de lecteur général en théologie, dans une cérémonie présidée par le Rme P. Bonaventure Marrani, ministre général. Durant ces études spéciales, le P. Victorin Doucet continua, trop discrètement, à exercer sa plume. A Rome, il se trouva occasionnellement en contact avec le Rme P. Agostino Gemelli († 1959); il pouvait se renseigner sur son action universitaire. Il lui consacra donc un article, solidement documenté et plein de chaleur, où il analysait, non sans pénétration, le haut programme du R. P. Gemelli et l'esprit conquérant et nouveau de l'Université catholique du Sacré-Coeur. Cet essai a échappé, sans inconvénient grave, à Mgr Olgiati et aux historiens du célèbre Athénée de Milan, mais il garde une signification très nette et précieuse: il révèle combien le P. Victorin Doucet fut, dès ses débuts scientifiques, sensible aux véritables grandeurs intellectuelles.

Le doctorat en théologie obtenu, le R. Père fut retenu en Italie,

malgré les instances de la province canadienne, et envoyé au Collège Saint-Bonaventure de Quaracchi (Florence), par le Rme P. Bonaventure Marrani, o.f.m. Il devait spécialement collaborer à l'édition des *Opera omnia* du B. Jean Duns Scot, décrétée au chapitre général d'Assise en 1926. Dès le mois de novembre 1929, il commençait sa carrière de médiéviste. "En peu de temps, écrivait jadis le R. P. Patrice Robert, o.f.m., actuellement président du Collège Saint-Bonaventure, il acquérait dans l'immense domaine de la littérature médiévale inédite une compétence hors ligne". Ses recherches persévérantes dans les bibliothèques d'Italie, surtout à Florence, à Assise, à Rome, à Naples, à Bologne, à Padoue et à Venise, ses examens minutieux et méthodiques des catalogues alors existants et des archives manuscrites du P. Fidèle de Fanna, o.f.m., lui assurèrent bientôt une documentation sans égale, non seulement sur les manuscrits et les auteurs de l'Ecole franciscaine, mais aussi, très au-delà, sur la plupart des scolastiques, comme l'attestent, entre autres, les suppléments massifs qu'il apporta aux recherches érudites de Mgr P. Glorieux et de M. le Dr F. Stegmüller. Ses annotations marginales et inédites sur tel catalogue de Mgr Pelzer permettraient une réédition notablement refondue. Tout en poursuivant maints travaux, le R. P. Victorin Doucet consacrait à l'édition critique de Duns Scot un labeur extrêmement appliqué. Malgré les conditions fort douloureuses où le Collège Saint-Bonaventure se trouvait depuis 1930, de façon permanente, le travail scientifique se poursuivait, la grande entreprise autour du B. Jean Duns Scot progressait. Les recherches sur les manuscrits du Docteur Marial, inaugurées par la découverte très importante du Ms. 137 de la bibliothèque municipale d'Assise, s'achevaient et avec un résultat tel qu'aucun texte notable n'a été découvert depuis. Par une série d'éditions critiques relatives à Mathieu d'Aquasparta, à Roger Marston, à Gonzalve d'Espagne et à Guillaume d'Alnwick, le milieu théologique et philosophique, où était apparu Duns Scot, commençait à être mieux connu.

(à suivre)

Les femmes sont plus sages que les hommes : elles en savent moins, mais elles comprennent mieux.

BONALD

Mieux vaut habiter dans une terre déserte qu'avec une femme querelleuse et irritable. Proverbe de Salomon



Marché Moderne

M. Bellemare, prop.

28 d'Iberville Berthierville
TE. 6-4578

20% d'escompte spécial sur peinture C.I.L. — Choix de tapisserie.



— REMERCIEMENTS —

LA FAMILLE CHARLES GRANDCHAMP

remercie sincèrement tous ceux qui ont envoyé des témoignages de condoléances à l'occasion du décès de

MADAME CHARLES GRANDCHAMP

le 5 janvier 1961.

Ma belle maison

Petite maison bien-aimée, là où je suis née,
Comme je t'ai gardé une profonde amitié !
Avec tant de belles années passées sous ton toit,
Et tous ces Jours de l'An si beaux autrefois.
Petite maison chérie, à la veille de ces fêtes
On voyait qu'il se passerait de l'extraordinaire.
On te parait, on te faisait belle, Petite Maison,
Car tu serais témoin de si belles actions.
Pendant ces jours, on se disait, nous, les enfants :
Comme ont l'air grave aujourd'hui nos parents.
C'est qu'ils se préparaient à la belle mission
De donner à leurs enfants leur bénédiction.
Avant ce minuit, personne n'avait sommeil ;
Alors que pas un ne dormait, pas de réveil ;
Nous attendions que la pendule vint à sonner
Pour aller tous ensemble s'agenouiller.
Alors, notre papa d'un air heureux
Traçait sur nos têtes une croix, disant :
"Je vous bénis au nom de Dieu : soyez de bons enfants."
Tous se relevaient joyeux, heureux, bruyants ;
Et ce beau jour se renouvelait à tous les ans.
Petite maison que j'avais tant aimée
Pour raisons graves devais un jour te quitter.
Je ne te laissais pas seule car j'étais remplacée.
J'avais le coeur moins gros que de t'abandonner.
Mais que de larmes et de regrets !
Franchir ton seuil pour la dernière fois !
Après quelques années de séparation
Je fus prise d'un grand désir de te revoir :
Grâce à Dieu, il me fut donnée l'occasion
De me trouver tout près de toi un soir.
Moi qui croyais te trouver comme autrefois,
Remplie de vie, et encore plus de joie.
Tu étais seule, et certes bien attristée ;
Tes yeux si clairs jadis étaient bouchés ;
Tu étais triste, parce qu'on t'avait abandonnée.
Alors je dis : "Petite maison chérie,
Tu dois avoir beaucoup pleuré, toi aussi !"

Sylvette

POUR NETTOYAGE DE VOS TAPIS ET MEUBLES

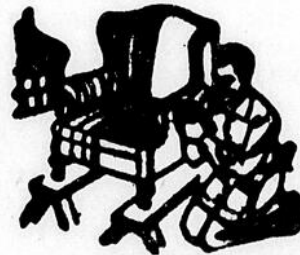

E. Labelle & Fils nettoient à domicile meubles et tapis. — Travail garanti. — Attention spéciale aux institutions religieuses, hôpitaux, hôtels. — ESTIMATION GRATUITE.

SPECIALITES : CAPITONNAGE ET TENTURES

Pour tous renseignements, appelez :

E. Labelle & Fils

Tél. 544

Lanoraie, P. Q.



- ★ Venez acheter une bonne automobile usagée
 - ★ Venez acheter un bon camion usagé
 - ★ Venez voir notre parade de valeurs spéciales
- Nos voitures usagées portent un garanti de 30 jours

— Automobiles —

Dodge 57	4 portes
Dodge Royal 57	4 portes
Chrysler 56	4 por. sed.
Dodge 56	4 por. sed.
Packard 56 H. T.	2 portes
Meteor 56	4 portes
Plymouth 56	4portes
Chrysler 55	4 por. sed.
Ford 55	4 portes
Dodge 55	4 portes
Pontiac 54	2 por. sed.
Chevrolet 53	2 portes
De Soto 53	4 portes
Chevrolet 53	4 portes
Chevrolet 53	Sedan
Ford 49	2 portes
Plymouth 51	4 por. sed.
Nash Métrop. 58	2 portes

Chrysler 48	4 portes
Oldsmobile 46	4 portes

— Camions —

Dodge 57	5 tonnes
Volkswagon 57	Panel
Dodge 56	4 ton. Domp.
Dodge 55	3 1/2 ton.
Dodge 54	3 tonnes
Mercury 53	2 tonnes
Dodge 52	1/2 ton. Panel
G.M.C. 52	2 ton.
Mercury 51	3 tonnes
Dodge 48	Tracteur
Fargo 48	3 ton. domp.
Flexible 48	29 pass. Bus
Flexible 47	29 pass. Bus
Jeep 44	1 ton. exp.
Autobus Réo	37 pass.

BRISSETTE AUTOMOBILE Ltée

Route Nationale No 2 — Tél. : 6-3795 — BERTHIER

THEATRE ROYAL

Un seul programme sera présenté à 7.30 hres sur semaine
Le dimanche après-midi de 1.30 hres à la fermeture

BERTHIERVILLE
(Fernand Aucoin, gérant)

Tél. : TE. 6-3402
"THEATRE DES PRIMEURS"

Jeu., ven., sam., dim. — 2, 3, 4, 5 fév.

TINA LOUISE, LEE J. COBB
et RICHARD WIDMARK

connaissent une aventure périlleuse et exceptionnelle

"DANS LA SOURICIÈRE"

UN SUSPENSE INÉGALABLE AU CINÉMA

Au même programme

"LA VIE À BELLES DENTS"

ou l'aventure d'une trop affectueuse jeune fille
amoureuse de son charmeur de patron à l'aspect
toujours séduisant.

Jeu., ven., sam., dim. — 9, 10, 11, 12 fév.

LE TOUT NOUVEAU TARZAN
DENNY MILLER

fait revivre les exploits du célèbre héros
d'Edgar Rice Burrough

"TARZAN L'HOMME SINGE"

EN COULEURS

— aussi —

Une production des scènes les plus comique du cinéma

"LA GRANDE ÉPOQUE"

AVEC

LAUREL ET HARDY — JEAN HARLOW
BEN TURPIN — CAROLE LOMBART
DU RIRE A PROFUSION

LE THEATRE ROYAL PRESENTE TOUJOURS LES MEILLEURS FILMS DANS LA REGION.

Les bons bas-morceaux

Les bons bas-morceaux de porc permettent de préparer des mets succulents lesquels s'exécutent pratiquement sans recette. Il suffit de se rappeler quelques détails à savoir :

- on aloque deux à trois portions par livre de viande selon que le morceau contient plus ou moins de gras.
- on assaisonne généreusement de sel et de poivre
- on fait cuire le porc parfaitement.

Voici un plat qui reposera des viandes rôties ; la potée aux légumes.

Ce mets se prépare à la façon du pot-au-feu ou bouilli canadien.

Mettre à cuire dans de l'eau chaude en suffisance pour couvrir, de la palette de porc et du lard salé maigre. Ne pas saler au début car on ne sait pas encore jusqu'à quel point le lard est salé. Lorsque la viande est attendrie vérifier pour le sel puis ajouter des carottes, des oignons moyens piqués d'un clou de girofle, des demi rouelles de navet tranché épais, des petites pommes de terre et, sur le dessus, du chou taillé en quartiers.

Laisser cuire jusqu'à ce que les légumes soient tendres, environ une demi heure. Servir avec le bouillon.

Certain aiment à accompagner "la potée" de betteraves marinées ; d'autres votent pour la moutarde ; d'autres enfin se contentent d'arrosier le chou de vinaigre.

Mosaïque de plastique

Les matériaux modernes ne le cèdent à aucun autre dans le domaine artistique ; ils offrent à l'esprit créateur l'élément nouveau qu'il cherche pour s'exprimer.

La feuille de plastique "Perspex" colorée et translucide a déjà remplacé le verre pour donner un effet de verrière. Une artiste, Peggie Trumble, s'appretait à employer ce matériau de la façon dans quatre panneaux destinés à la décoration des fêtes du foyer d'un édifice à bureaux.

Elle se proposait de tailler le plastique en morceaux correspondant au dessin d'un panneau, puis de les assembler tout comme on joint les pièces d'un vitrail. Toutefois, tandis qu'elle attendait la livraison de certaines couleurs de "Perspex", une nouvelle technique lui vint à l'idée. Elle découvrit que des morceaux de formes irrégulières de ce plastique donnent un effet saisissant quand on les dispose en mosaïque sur du plastique clair. Elle en cimentait plusieurs sur une plaque transparente et constatata avec plaisir que le soleil en y pénétrant donnait de la profondeur au motif.

Suivirent des essais pour étudier les effets que la lumière réfléchie pourrait communiquer à ses tableaux. Elle disposa deux feuilles d'acétate mat derrière ses motifs et tenta d'appliquer de la couleur sur chacune d'elles, toujours dans le but d'accentuer la profondeur. Au crayons, elle transféra le motif sur chaque feuille, qu'elle colora ensuite à l'aide d'une plume à pointe de feutre.

Après avoir essayé diverses lumières à l'arrière de son motifs triple épaisseur, elle opta pour des lampes fluorescentes qui tirent des couleurs des effets saisissants. Quelques paillettes et l'éclat est parfait.

Un motif du nouvel an avec sablier et chapeaux de carnaval, une église, un bas de Noël chargé de cadeaux et un arbre de Noël, tels sont les quatre motifs qui ont agrémenté le foyer de l'édifice.

Avec quelques feuilles de "Perspex" de couleur, comme on en trouve chez les fournisseurs d'accessoires à bricolage, des plumes à pointe de feutre, vendues dans les 5-10-15, de la colle et un marteau, l'amateur doué d'un peu d'imagination peut créer des tableaux à trois dimensions et remporter un vif succès.

Vernissons

Durant l'hiver, une couche de vernis transparent protège les outils de jardinage. En prévision du réveil printanier, le jardinier peut aussi peindre d'une couleur vive les manches et poignées de ses outils. Ils s'identifient ainsi plus facilement, surtout si le voisin a tendance à les emprunter.

Brimborions

Souvent, à la faveur de l'hiver, les plantes domestiques sont envahies par le tétranyque (mite rouge) et des insectes de la famille du kermès. Les insecticides, plus particulièrement le malathion, sont le meilleur moyen de s'en débarrasser. Faire une solution en ajoutant à un gallon d'eau deux cuillerées à thé de concentré de malathion. Celui-ci est vendu en canettes de huit onces. Le contenant devra être assez grand pour y loger la plante. Immerger celle-ci, tête en bas, durant quelques secondes. Pour empêcher la terre de sortir du pot, couvrir celui-ci de pellicule de polythène. On aura soin de se protéger les mains de gants de caoutchouc.

Congélation rapide

Pour que les vitamines des légumes et des fruits congelés ne se perdent pas, il faut suivre les indications sur l'emballage du produit. Il faut plonger les légumes dans l'eau bouillante sans les faire décongeler et les faire cuire moins longtemps que d'habitude. Les fruits congelés se mangent dès qu'ils sont dégelés.

Cuisson au gaz

Des liquides, bouillant sur un poêle à gaz, peuvent renverser et éteindre la flamme sans que le gaz ne cesse de se répandre dans la maison et d'asphyxier les gens ou de causer une explosion. S'il y a des tout petits dans la maison, il faut leur apprendre à ne jamais toucher aux clés ; au besoin il faut les garder hors de la cuisine lorsqu'il n'y a pas d'adultes avec eux.

Poisson des Mille Iles

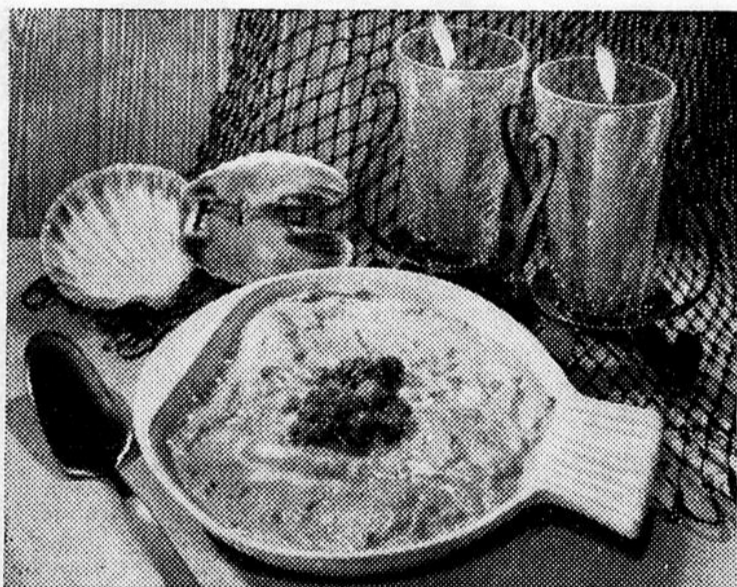

Un mets idéal pour février. Le lait évaporé est à la base de la sauce dont on nappe le poisson pour le faire cuire au four 12 à 15 minutes. La sauce est relevée de sauce Worcestershire, de moutarde, de marinade hachée et de sauce piquante.



LA MORT - LE FEU - L'ACCIDENT
VOUS GUETTENT !

Etes-vous prêts ? Une police
d'assurance vous protégera.

J.-HENRI GAGNON

Courtier d'assurance agréé

Lanoraie

TU. 7-2577

L'EXÉCUTIF JEUNE COMMERCE

PRESIDENT	GILLES TESSIER
VICE-PRESIDENT	FERNAND AUCOIN
TRESORIER	DIONIS LEMIRE
SECRETAIRE	J.-GUY HOUDE
SECRETAIRE	ANDRE BEAUDOIN
DIRECTEUR	BERNARD GREGOIRE, JR.
DIRECTEUR	ROGER ST-JEAN
DIRECTEUR	RENE POIRIER

GRANDE SOIRÉE RÉCRÉATIVE À L'ILE ST-IGNACE

au profit de L'U.C.F.R.

Cette soirée aura lieu le

10 février à 8.00 h. p. m.

au soubassement de l'église.

ADMISSION \$1.00

Tout le monde acclame

VAN KAMP

le célèbre "gros gin"
distillé selon une vieille
méthode originale.



★★★



10, 25 et 40 onces
GARANTI ET DISTRIBUÉ PAR LA MAISON SEAGRAM