LA PRESSE EST LE
...ur: Saint Isidore
... h. 31; coucher 6 h. 25
... 7 h. 17; coucher 9 h. 44
TEMPS PROBABLE
L'EX... Doux ; averses probables
...mum: 42 Minimum: 25

# LA PRESSE

LE PLUS FORT TIRAGE QUOTIDIEN DE TOUS LES JOURNAUX DU CANADA

Les yeux des fervents du hockey sont tous tournés vers Ottawa où les Canadiens joueront ce soir contre les Sénateurs dans la dernière partie de la joute éliminatoire entre ces deux clubs pour le championnat.

ANNEE—No 142—26 PAGES —1e SECTION— EDITION QUOTIDIENNE—MONTREAL, LUNDI 4 AVRIL 1927 PRIX: DEUX CENTINS

# LA DEBACLE GENERALE PEUT SE PRODUIRE D'UNE MINUTE A L'AUTRE SUR LE FLEUVE

Ca

# LA SESSION FEDERALE SE TERMINERA-T-ELLE, CETTE SEMAINE ?

# LEGER DEFICIT DE LA MARINE MARCHANDE CANADIENNE

**Grâce à des recettes sensiblement supérieures à celles de l'exercice précédent, le déficit d'exploitation n'est que de $90,159, cette année.—La flotte comprend actuellement 46 vaisseaux.**

## RAPPORT SOUMIS AUX COMMUNES

Ottawa, 4.—La marine marchande du gouvernement canadien est venue près de payer ses dépenses d'exploitation en 1926, la différence n'étant que de $90,159, soit une amélioration de $857,893 sur l'année précédente, ainsi qu'il appert par le rapport de sir Henry Thornton déposé aujourd'hui aux Communes par l'hon. Charles-A. Dunning, ministre des chemins de fer et canaux. En 1924 le déficit d'exploitation fut de $1,440,880.

En comparant ces chiffres le rapport fait remarquer que la position de la compagnie continue à s'améliorer. La marine marchande du gouvernement canadien exploite actuellement une flotte de 46 vaisseaux représentant un tonnage de 312,090 tonnes.

Les revenus bruts de la compagnie ont augmenté de $1,114,735 ou de 11.28 pour cent, en 1926, alors que les dépenses ont augmenté seulement de $256,841 ou de 2.37 pour cent.

Au cours de l'année la compagnie a fait les affaires suivantes:

| | Tonnes | Valeur |
|---|---|---|
| Trafic d'exportation | 821,856 | $97,829,572.64 |
| Trafic d'importation | 397,704 | 54,495,914.39 |
| Trafic de côte à côte | 71,006 | 9,170,444.07 |
| Total | 1,290,566 | $161,495,931.10 |

Dix-sept vaisseaux furent en service entre le Canada, le Royaume-Uni et le Continent européen; huit entre le Canada et l'Australie; quatre entre le Canada et la Nouvelle-Zélande; six entre le Canada et les Indes Occidentales et neuf furent affectés au service de côte à côte ou nolisés. Les vaisseaux de la Marine Marchande ont fait 242 voyages complets.

La grève des charbonniers du Royaume-Uni contribua beaucoup à l'augmentation du coût d'exploitation des vaisseaux affectés au service de ce dernier pays et du Continent. Il fut souvent nécessaire pour ces vaisseaux de faire leur plein de soutes au Canada, pour le voyage aller et retour, ce qui réduisit l'espace disponible pour le fret et par conséquent leur gain. Cette grève amena des demandes pour cargaisons complètes à prix fort, particulièrement de charbon américain, mais la nécessité pour nos vaisseaux de suivre leurs routes régulières entre les ports transatlantiques et canadiens les empêcha de participer à ces avantages spéciaux.

L'exploitation des services à l'Australie, la Nouvelle-Zélande et Terre-Neuve a permis au gouvernement d'économiser $156,500 de subsides payés autrefois à d'autres compagnies.

Le déficit d'exploitation du service de voyageurs entre le Canada et les Indes Occidentales a été réduit de $136,915 en 1925 à $52,830 en 1926. Sur ce montant une somme de $13,207 est recevable des divers gouvernements des Indes Occidentales. Le déficit d'exploitation de ce service est toujours allé en diminuant depuis cinq ans.

En attendant l'établissement des services prévus par l'entente commerciale conclue avec les Indes Occidentales, en 1925, la Compagnie étendra ses services actuels.

La flotte n'a subi, au cours de l'année, aucune perte totale et aucun accident sérieux.

Au cours de l'année $366,255 nets ont été ajoutés au compte d'assurance de la flotte au fond d'assurance du Chemin de fer national du Canada. La balance de crédit de ce compte à la fin de l'année était de $1,840,500.

La valeur des vaisseaux de la flotte à la fin de 1925 était portée aux livres de la Marine Marchande du Gouvernement comme étant de $66,203,149. En 1926 trois vaisseaux représentant 12,896 tonnes ont été vendus de sorte que l'actif de ce chef est maintenant porté à $64,483,821. Des vingt-sept vaisseaux de la flotte dont on avait autorisé la vente, dix-sept ont déjà été vendus. L'actif total de la Marine Marchande est porté à $67,198,465. La réserve pour dépréciation à $15,116,085.

Le déficit total pour l'année 1926 s'élève à $6,687,221 ce qui représente une diminution de $980,291 sur 1925. Ce déficit se résume ainsi :

| | |
|---|---|
| Déficit d'exploitation | $ 90,159.91 |
| Dépréciation des vaisseaux | 2,559,759.73 |
| Intérêt sur les avances du gouvernement | 4,037,301.43 |
| Total | $6,687,221.07 |

Le rapport ajoute que les vaisseaux ont été maintenus en bon état et que le président et les directeurs remercient les hauts fonctionnaires ainsi que les employés, tant sur terre que sur mer, pour leur aide toujours loyale.

# Des remaniements ministériels dont il est fortement question dans la province, actuellement

**L'hon. Antonin Galipeault deviendrait conseiller législatif; l'hon. J.-N. Francœur et M. Hector Laferté, ministres; l'hon. J.-E. Perrault, juge, et M. T.-D. Bouchard, orateur de la chambre des députés.**

## L'HON. A. TURGEON A SPENCER-WOOD

(Du correspondant de la PRESSE)

Québec, 4. — L'air est aux rumeurs et elles viennent de partout. C'est naturel au lendemain d'une session qui sera la dernière d'un parlement qui fut assez mouvementé et à la veille d'une élection qui le sera encore davantage. Naturellement, l'on parle de remaniements dans le cabinet actuel et c'est de là que partent les plus intéressantes de ces rumeurs. Il en est de toute nature. Ainsi l'on parle de la nomination de nouveaux ministres qui combleraient naturellement des départs. Signalons-les sur les simples données de la rumeur:

L'hon. Ant. Galipeault, ministre des travaux publics et du travail, serait nommé au Conseil législatif, dont il deviendrait un peu plus tard le président, lorsque l'hon. Ad. Turgeon remplacerait l'hon. N. Pérodeau, à Spencerwood. L'hon. M. Galipeault serait remplacé par l'hon. J.-N. Francœur, président actuel de la Chambre, qui serait remplacé comme orateur par M. T.-D. Bouchard, député de S.-Hyacinthe. M. Hector Laferté, assistant-orateur, deviendrait ministre de la colonisation, des mines et des pêcheries, en remplacement de l'hon. J.-Ed. Perrault, qui deviendrait juge.

### M. HECTOR LAFERTE

M. Hector Laferté, depuis qu'il est en chambre, est l'un des plus "ministrables" parmi la députation actuelle. La fonction qu'il accomplit avec tant de distinction, depuis quatre sessions, en qualité d'assistant-orateur, ne lui a pas permis naturellement de se produire avec autant d'avantages que plusieurs de ses collègues, mais il n'en reste pas moins le député de la chambre le plus en vue, le plus brillamment doué des qualités qui font les chefs d'administration. Une méchante rumeur a couru récemment à son sujet disant qu'il ne se présenterait plus dans son beau et si aimé comté de Drummond et qu'il accepterait la candidature dans Québec-Est. Mais c'est un simple canard de

A suivre sur la page 25

# Bambin qui se noie

(Du correspondant de la PRESSE)

Sherbrooke, 4. — L'enfant de M. ... Roach, de Magog, quatre ans, ...st noyé dans quatre pieds d'eau. ... mère l'ayant envoyé en commission, l'enfant s'amusa à jouer sur ...berge, et perdant soudain l'équi...re, tomba dans la rivière. Il fut ...péché quelques minutes plus ...tard.

# Les glaces sont en marche sur le lac Saint-Pierre et en face du port de Sorel

**C'est le commencement de la débâcle, entre les îles de Sorel et Montréal. — Le fleuve peut se libérer d'ici à deux jours et le "Mikula" se met à l'abri.**

## PAS D'INONDATION

Au moment où nous allons sous presse, les glaces sont en marche sur le lac Saint-Pierre. Un mouvement local s'est produit sur une distance de six milles, en face de Sorel, et le "Mikula", qui intervient dans cette partie du fleuve, dut chercher abri à l'entrée du Richelieu. C'est le commencement de la débâcle générale, nous dit le service des signaux, et l'on peut s'attendre à ce que le pont des glaces se mette en mouvement d'ici à une couple de jours, entre Montréal et Sorel.

Dans le port, le niveau des eaux a baissé de quelques pieds. L'échelle d'étiage qui marquait, hier, 50 pieds, n'indiquait ce matin que 44 pieds et 3 pouces. A Sorel, à cause de la marche des glaces, le niveau a monté de deux pieds.

Dans le golfe, le brise-glace, "Montcalm", rapporte, à midi, que les conditions sont excellentes. Le vaisseau a pu sortir du golfe par le détroit de Cabot, voie ordinairement suivie par les océaniques au printemps. Les champs de glaces sont à ce point peu résistables que le "Montcalm a pu poursuivre son voyage à une vitesse moyenne.

### SUR LES LACS

Le lac Saint-Louis est à peu près libre et le vaisseau "Macasse", de la Canada Steamship Line, fait actuellement son premier voyage entre Toronto et Hamilton.

# M. Brodeur signale le tort causé à notre province par la publicité faite autour de la fièvre typhoïde

**"Il n'y a pas d'épidémie dans notre ville", déclare le président du comité exécutif. — L'embargo imposé par les Américains sur nos produits laitiers.**

## LA SAISON DES TOURISTES

L'échevin J.-A.-A. Brodeur, président du comité exécutif, a fait ce matin la déclaration suivante au sujet de la fièvre typhoïde:

"Il n'y a pas, dit M. Brodeur, actuellement dans notre ville, une épidémie de fièvre typhoïde. Ce qu'il y a ce sont des cas de fièvre typhoïde, comme il y en a d'ailleurs dans les autres parties de la province. La seule différence est que les autres villes ne se font pas à elle-même une publicité défavorable. Nous avons peut-être un peu plus de cas chez nous qu'ailleurs, mais c'est parce que Montréal est la plus grande ville du Canada. A la situation actuelle nous ne pouvons pas grand'chose. A certaines époques, en effet, dans les agglomérations importantes, des maladies surgissent dont on ne peut déterminer exactement les causes. La fièvre typhoïde est de celles-là. On affirme que le lait est la cause du grand nombre de cas de fièvre que nous avons, mais cela n'est pas et il est impossible de prouver hors de tout doute que le lait est la véritable cause.

"Des gens sont actuellement malades de la typhoïde qui ne boivent jamais de lait. L'on a fait courir, à plaisir, semble-t-il, dans le public des suppositions plus ou moins fondées. On n'avait pas le droit de déclarer que Montréal est infesté d'une épidémie de typhoïde et de donner des entrevues HORS DE PROPOS. Une telle attitude nous a déjà fait beaucoup de tort. Là certainement réside la VERITABLE CAUSE de l'embargo que les Américains ont imposé à nos produits laitiers. Celui ou ceux qui ont crié que la métropole du Canada était ravagée par l'épidémie ont rendu un bien mauvais service à leurs concitoyens, surtout à l'approche de la saison du tourisme.

"On ne pouvait adopter une manoeuvre plus malhabile. Si je n'ai pas voulu donner d'interviews sur la question, si l'on n'a pas réussi à me faire déclarer qu'il y avait une épidémie à Montréal c'est que j'ai toujours pesé mes paroles et que je ne voulais pas nuire à la réputation de notre ville à l'étranger. Des événements ont déjà prouvé que j'ai eu raison de garder le silence. On ne doit jamais étaler à la vue des autres ses plaies, à plus forte raison des plaies qui n'existent pas. Maintenant la réputation de Montréal est faite à ce sujet. Que ceux qui n'ont pas craint de nous faire une telle publicité en prennent la responsabilité. Ils en sont venus à laisser croire que tout le monde chez nous a la fièvre typhoïde; ils ont effrayé notre population, et cela sans raison; ils ont causé du tort à notre commerce et nui à nos exportations de tout genre dans les autres pays. Il faudra beaucoup de temps pour remédier au résultat déplorable de ces propos inconsidérés."

# Une exposition que nos édiles approuveraient

**Un projet qui est soumis au caucus échevinal de ce matin.**

## LES CONDITIONS

Les échevins, réunis en caucus, ont adopté en principe, ce matin, le projet d'une exposition à Montréal à être tenue cette année en même temps que la célébration du 60e anniversaire de la Confédération. Un projet, soumis par M. John-S. Berger, a été étudié par les échevins qui doivent le recommander, dit-on, au comité exécutif. Ce projet renferme les conditions suivantes :

La ville de Montréal est appelée à coopérer au projet d'une exposition en fournissant pendant la durée d'une quinzaine de jours le terrain voulu, terrain qui devrait avoir une superficie d'environ 50 acres. L'exposition commencerait vers le 1er août. Le promoteur désire également obtenir l'usage du terrain pendant une période de trois mois afin de pouvoir faire ses préparatifs et construire les bâtiments voulus.

On demande à la ville de Montréal de décorer les rues dans la section commerciale; M. Berger exige également que la ville dépense une somme de $50,000 pour payer les frais d'annonce afin d'attirer le plus possible de touristes dans la métropole. Le promoteur s'engagerait alors à organiser une exposition de tout premier ordre, à ses frais, et semblable à celles qu'il a oganisées à Los Angeles, à Saint-Louis et dans d'autes villes.

M. Berger érigera des bâtiments pour contenir les produits exhibés. Il verra à l'installation du système d'éclairage. Il s'engage de même à faire venir de célèbres fanfares et des orchestres renommés. On organisera des feux d'artifice. On y donnera une reproduction de certains spectacles de l'Hippodrome de New-York, avec ballets. Enfin toutes sortes d'attractions seront à l'affiche.

M. Berger dit qu'une somme de $600,000 à $700,000 serait dépensée pour payer les frais d'organisation. Le prix d'entrée serait de 50 cents. On dépenserait de $150,000 à $200,000 en annonces.

# L'hon. H. Guthrie à Québec

(Du correspondant de la PRESSE)

Québec, 4. — L'hon. Hugh Guthrie, chef de l'Opposition conservatrice, des communes, adressera la parole au club Canadien de Québec, dans la semaine qui suivra la prorogation du parlement fédéral. Telle est la nouvelle que nous communique M. Maurice Dupré, président de ce club. On ne dit pas encore quel sujet traitera le chef de l'Opposition fédérale.

# Le résultat de la joute Canadien-Ottawa, ce soir

Afin de se rendre aux désirs de milliers de fervents de hockey de la métropole, la "Presse" affichera sur ses bulletins et annoncera le résultat de la grande partie de ce soir à Ottawa entre le Canadien et le club de la capitale. Un service spécial à la "Presse" permettra à notre journal de donner les incidents de la joute presqu'à l'instant même où ils se produiront sur la glace, à Ottawa. Les amateurs de sport et les amis du Canadien voudront se rendre ce soir devant les bureaux de la "Presse" pour avoir les nouvelles de la partie finale de la série avec l'Ottawa.

# Un pays où le climat est beau et où la vie est simple et facile

**Le directeur de l'"Evening News", de Sydney, nous dit ce qu'est la vie en Australie. — Un pays immense réservé à la race blanche. — Préjugé contre le lapin.**

## M. E.-G. KNOX

M. E. G. Knox, directeur du "Evening News" de Sydney, qui a fait au reporter de la "Presse" l'exposé de ce qu'est la vie en Australie. — (Cliché la "Presse".)

Lorsque nous parlons du Canada c'est avec l'orgueil de ses progrès accomplis. C'est à juste titre d'ailleurs. Mais, dans le vaste monde, n'est-il pas d'autres pays qui évoluent aussi vite que le nôtre ? Nous avons coutume de dire que le Canada est le plus beau pays du monde. En sommes-nous bien sûrs? Cette affirmation catégorique ne prête-t-elle pas, parfois, à sourire? Notre civilisation très énergique, notre vie remplie de hâte, nos méthodes de travail précises, n'apparaissent-elles pas un peu brutales à ceux qui nous arrivent de pays où le climat doux permet une vie plus facile?

Il semble bien que oui, mais M. E.-G. Knox, qui nous arrive des antipodes, d'Australie pour être plus précis, n'oserait le dire, en propres termes du moins.

—La vie en Australie est moins difficile, la lutte que chacun doit livrer pour son pain quotidien est moins âpre qu'ici. Les lois qui régissent les conditions dans lesquelles s'effectuent le travail atténuent les rigueurs de la concurrence que se font les uns aux autres, les hommes.

—La vie est plus facile en Australie qu'ici, je crois. Cela résulte des conditions de climat surtout. Les syndicats professionnels, les unions ouvrières si vous voulez, ont donné là-bas les mêmes résultats qu'ici: réglement du travail, limitation des heures d'activité, maintien des salaires à un niveau élevé. Toutes choses étant égales, ici et dans mon pays, il est certain que la vie est plus facile en Australie qu'au Canada. Votre climat ne vous oblige pas à porter des vêtements lourds et forcément coûteux. Le climat encore n'oblige pas à construire des maisons qui nous protègent contre le froid. Pour la même raison le chauffage ne constitue pas un chapitre important du budget de chacun. L'alimentation est légère: des légumes, des fruits. C'est dire qu'elle ne coûte pas cher.

— Mes enfants, que j'ai amenés avec moi pour leur faire voir l'Angleterre, n'avait pas vu de neige avant d'avoir traversé les Rocheuses.

— Ils ont trouvé cela beau, ce manteau immaculé dont les montagnes se parent, demandai-je?

— Oui, mais un peu froid...

M. E.-G. Knox, qui n'a guère que trente-cinq ans, occupe dans la presse d'Australie une haute situation: directeur de l'"Evening News", de Sydney. C'est un grand journal dans une grande ville, dont M. E.-G. Knox parle avec enthousiasme, dont il décrit le grand charme, l'activité fourmillante, l'avenir immense.

Puis M. Knox me parle de la situation politique en Australie qui constitue une rébus dont personne n'a encore trouvé le mot:

—Imaginez-vous qu'il n'existe en Australie qu'une liste électorale. Les élections provinciales et fédérales se font sur la même. Or, tous les gouvernements provinciaux, excepté celui de Victoria, sont travaillistes et le gouvernement fédéral est conservateur. Voilà une anomalie que personne n'a encore pu expliquer.

A suivre sur la page 25

# Le gouvernement est prêt à terminer son travail, pour samedi prochain, à Ottawa

**Si la députation n'a pas fini ses travaux, à cette date, la prorogation sera remise à mardi prochain. — Les séances du matin.**

## PROJET QU'ON MODIFIERAIT

(Du correspondant de la PRESSE)

Ottawa, 4. — L'idée se répand de plus en plus, dans les milieux parlementaires, que la prorogation des chambres aurait lieu samedi prochain. Le gouvernement est prêt à terminer son travail pour cette date, afin de permettre aux députés qui demeure au loin d'arriver chez eux pour Pâques. Si la députation ne peut finir le travail sessionnel pour la fin de la semaine, la prorogation devra être remise au mardi suivant.

Les mesures ministérielles nées du rapport Duncan, relativement aux réductions des taux de fret sur les divisions de chemins de fer de la côte de l'Atlantique, et aux subsides à accorder à la production du combustible tiré du charbon canadien, seront le sujet de la discussion, aujourd'hui, aux communes.

Demain, le débat sur la conférence impériale et sur l'amendement du chef de l'opposition prendra fin, au cours de la soirée. L'hon. R.-B. Bennett sera le premier orateur de la séance, et sera suivi de quelques orateurs seulement, de sorte que le vote ne serait pas pris tard.

### LA BAIE GEORGIENNE

La discussion au comité des chemins de fer et canaux sur le renouvellement de la charte du canal de la Baie Georgienne commencera demain. Les promoteurs de l'entreprise auraient l'intention de modifier considérablement, dit-on, le projet de loi qu'ils ont soumis au parlement. On croit qu'ils demanderont le renouvellement de la charte pour une année seulement, afin de revenir de nouveau, l'an prochain, devant le parlement, dès le début de la session, et d'exposer plus au long leurs demandes et leurs réclamations.

Les séances du matin, en chambre, commenceront demain. Le premier ministre présentera aujourd'hui la motion spéciale qu'il a inscrite au feuilleton de la chambre à ce sujet.

# Réponses au questionnaire de la Chambre de commerce présenté à MM. Brodeur, Bédard et Terreault

**Elles furent données le 26 mars lorsqu'une délégation se présenta à l'hôtel-de-ville. — La ville est liée définitivement à la "Montreal Water and Power Co."**

## TEXTE COMPLET

Le 26 février dernier, une délégation de la Chambre de Commerce de Montréal se présenta à l'hôtel de ville pour soumettre un questionnaire relativement à l'achat de la Montreal Water and Power Company. La délégation, qui se composa de MM. J.-A. Paulhus, J.-V. Desaulniers, Charles Duquette, G. Francq, J.-O. Labrecque, J.-N. Cabana et J.-C. Groves-Contant, fut reçue par MM. J.-A. Brodeur, président de l'exécutif, l'échevin J.-H. Bédard et H.-A. Terreault, ingénieur de la ville.

Voici le questionnaire et les réponses, qui nous ont été fournis par M. J.-N. Cabana ce matin.

### QUESTIONNAIRE ET REPONSES

1.—La transaction est-elle au point où la ville se trouve définitivement liée à la Montreal Water and Power Co. ?

Réponse par M. Brodeur: "Oui".

2.—Quel est l'actif de la Montreal Water and Power Co. ?

Réponse: Voyez le bilan d'avril, 1926.

2a — La grosse conduite de l'avenue du Parc est-elle comprise?

Réponse: Il faudra peut-être l'ajouter.

3. — Quelle est la partie de cet actif qui a été achetée?

Réponse: La partie telle qu'énoncée dans l'option, savoir: l'avoir matériel.

4.—La ville a-t-elle fait faire une évaluation de l'avoir matériel? (Physical assets) de la Montreal Water & Power?

Réponse: Non.

5.—Quel est le passif de la compagnie?

Réponse: Nous l'ignorons.

6.—Quelle est cette partie du passif que la ville a assumée?

Réponse: Les débentures.

7.—De ce passif assumé par la ville, quel est le montant qui est dû à la ville?

Réponse: Ceci n'est pas clair.

7a.—Les redevances à la ville et questions en litige se trouvent-elles réglées par l'achat?

Réponse: Il me semble que oui.

8.—La valeur locative qui appert à l'exposé, est-elle celle qui a servi de base à la Montreal Water & Power Co., pour imposer la taxe d'eau en 1926?

Réponse: Il me faudrait voir M. Ferns.

9.—Comment décomposez-vous le montant que vous affectez pour opérer cette partie de l'aqueduc provenant du Montreal Water & Power et que vous estimez à $105,000?

Réponse par M. Terreault: Je n'ai pas décomposé cet item, mais je le diviserais approximativement de la manière suivante:

12 hommes à $1,500 par année, égal $18,000; et pour travaux de tuyauterie dans la rue, entretien, etc., $75,000; divers, la balance.

10.—La partie de l'actif achetée comprend-elle la propriété du Sault? Et connaissez-vous sa valeur?

Réponse: Non, cette partie est sous option. J'ignore quelle en est la valeur.

# Opération de consolidation de la France

**M. Poincaré poursuit son action méthodique d'assainissement de la situation financière.**

## LE PROJET A REALISER

Paris, 4. — Après le grand succès de la consolidation des bons du trésor arrivant à échéance en septembre, M. Poincaré a reçu des avis unanimement favorables sur l'opportunité du moment qu'il choisit pour faire la seconde large opération de consolidation dans les semaines prochaines.

On confirme que M. Poincaré poursuivant son action méthodique d'assainissement progressif de la situation financière étudie actuellement les modalités d'une grande opération de consolidation de la dette à court terme. La conversion des bons du trésor échéant en septembre prochain, étant actuellement réalisée, l'opération envisagée portera sur les bons du crédit national et du trésor venant à échéance en 1928 et 1929, l'année 1930 ne comportant aucune échéance.

L'opération annoncée portera sur un total d'environ vingt milliards et comportera plusieurs paliers. Les emprunts de conversion ne seront émis qu'en considération de l'état du marché. Le décret d'émission ne sera pris seulement qu'en mai prochain. Les emprunts qui ne comporteront aucun versement en numéraire consisteront uniquement en échanges de titres à échéance rapprochée contre des titres à échéance plus lointaine.

# Blessé par un auto

(Spécial à la PRESSE)

Ottawa, 4—Un garçonnet âgé de 7 ans, Nicholas Tremblay, a été frappé par un auto, samedi après-midi. Il a eu la clavicule brisée et a reçu plusieurs autres blessures.

# La Vie Sociale

**DINER**

—M. le baron de Vitrolles a reçu à dîner, samedi soir, en l'honneur du R. P. Dominique Nasse, prédicateur du carême à Notre-Dame. Les autres convives étaient: M. Olivier Maurault, p.s.s., M. Paul Seurot, M. le juge Gonzalve Desaulniers, M. Henri Laureys, M. P.-B. de Crèvecoeur, M. R. du Roure, M. l'abbé D. Boysson, M. Laporte, M. H. d'Hellencourt, M. J. Bourgouin, M. le Dr Villard.

**EN VISITE.**

—Mlle Marcelle Paradis, de Québec, est en visite chez sa sœur, Mme Russell-Hannan, à Montréal.

—M. et Mme Paul Taschereau, Mlle Juliette Taschereau, Mlle Marjorie Cortlandt-Pages et M. Joachim Tessier, ont passé la fin de la semaine à Montréal.

—Mme Alfred Marois, de Québec, est en ville, l'invitée de sa fille, Mme Hector Vidricaire.

—Mlle Suzanne Allard était, ces jours-ci, en visite chez M. le juge et Mme Allard.

—M. Oscar Boulanger et M. Paquette, sous-ministre de l'Agriculture, à Québec, étaient de passage à Montréal, ces jours-ci.

—M. et Mme Wilfrid Girouard, d'Ottawa, ont passé la fin de la semaine à Montréal.

**DEPLACEMENTS.**

—L'hon. L.-Athanase David et Mme David, sont rentrés de Québec.

—Mlle Henriette Casault, de Québec, est en ville, l'invitée de sa tante, Mme Pangman, rue Saint-Luc.

—Mlle Virginia McLean-Liast, qui a passé quelque temps à Berlin, est maintenant en Autriche et se rendra à Londres, vers la fin d'avril.

—L'hon. sénateur H.-S. Béland, et Mme Béland, qui ont passé l'hiver en Floride, sont attendus au pays prochainement.

—Mlle Carmen Tarte est partie vendredi pour New-York où elle fera un court séjour.

**REUNION DE COUTURE.**

—Les dames bienfaitrices de l'institution des Sourdes-Muettes auront leur réunion de couture, mercredi prochain, à 2 h. 30.

**POUR L'HOPITAL NOTRE-DAME**

—A la quête publique qui aura lieu, jeudi prochain pour l'hôpital Notre-Dame, l'équipe de Mmes Eugène Viau et Omer DeSerres qui s'occupera des rues comprises entre les rues Bleury et Université, ainsi que du carré Philippe se compose de Mmes Raoul Viau, Mlles Pauline Mignault, Simone Elie, Marguerite Mignault, Thérèse Dandurand, Marie-Anne Levesque, Suzanne Beaupré, Madeleine Laurier, Jeanne Gagné, Henriette Grenier, Florence Wayland, Annette Gariépy, Yvette Viau, Lucile Aumont, Jeanne Aumont, Ida Gauvreau, Irène Bélanger, Adrienne Labrosse, Cécile Alain, Marie-Marthe Laurier, Yvette Rochon, Yvonne Laurier, Marie-Rose Gagné, Rolande Brillon, Louise Brossard, Cécile Des-Troismaisons, Solange Meunier, Anita Daigneault, Cécile Granger, Isabelle Duhamel, Adrienne Létourneau, Marguerite Létourneau, Renée Vanier, Juliette Trudeau, Paule Leclaire, Simone Clerk, Simone Sauvage, Jacqueline Sénécal, Marguerite Lalonde, Bernadette Saint-François, Fernande Gauthier, Simone Chabot, Madeleine Faulkner, Florange Laforest, Marie-Anne Beaudry, Edmée Cormier, Yvette Daunais et Rosanna Tremblay.

L'équipe de Mme Alexandre Lacoste qui s'occupera des théâtres se composera de Mmes G. Badeaux, Alexandre Martin, Jos. Archambault, Emile Vaillancourt, Henri Dubuc, Henri Geoffrion, J.-W. Simard, Maurice Larose, Mlles Suzanne Larose, Claire Brunelle, Mmes Paul Bienvenu, Jacques Paradis, Roméo Bienvenu, Walter Clerk, Mlle Marcelle Beauchamp, Mmes E.-P. Benoit, Paul Guimet, Mlle Renée Duchastel de Montrouge, Mmes Maurice Lalonde, Arthur Paré, Mlles Paule Leclair, Simone Herdt, Marguerite Demers, Mme Longpré, Mlles Adele LaMothe, Marie Wood, Mmes Robert Roy, Leblanc, J.-T.-E. Gagnon, Léon Masson, Arthur Gauthier, McKeen, Cavanagh, Mlles Fernande Soulière, Stevenson, Mme Dumont Lavioletta, Mlles Anne d'Halewyn, Suzanne d'Halewyn, Jacqueline Leclair.

L'équipe de Mme Hector Aubry, qui s'occupera aussi des théâtres, se composera de Mme François Desjardins, Mlle Jeanne Desjardins, Mmes Pierre Roland, Armand Limoges, Eugène Poirier et Mme J.-P.-A. Gagnon.

**QUEBEC.**

—Mme Henri DesRivières a reçu à un bridge, mercredi, en l'honneur de son invitée, Mme E. de B. Panet, de Montréal.

—Mme Robert Carriez a reçu à l'heure du thé, vendredi, en l'honneur de Mme Aimé Marchand.

—Mme Charles Donohue est partie pour New-York, d'où elle s'embarquera pour la France, où elle séjournera quelque temps avec sa mère, Mme de Saint-Gilles.

**OTTAWA**

—L'hon. juge et Mme P.-B. Mignault ont reçu à déjeuner au Country-Club, mercredi dernier.

—M. et Mme Gilbert Fauquier sont rentrés de la Virginie, où ils ont passé quelques mois.

—Mme William Lusignan et sa fille Pauline, d'Aylmer, ont passé une quinzaine à Hawkesbury, les invitées de Mme Frank Labelle.

—Mme Edward Nichol, de Winnipeg, est en ville, l'invitée de Mme H.-A.-K. Drury.


Met rapidement fin à la CHUTE des CHEVEUX et aux pellicules !

Employez Aujourd'hui le nettoyeur des cheveux et du cuir chevelu avec Fertilisateur des cheveux des Sept Soeurs Sutherland. Donnez un bon lavage à votre cuir chevelu. Appliquez ensuite un peu de Fertilisateur des cheveux. Cela aura pour résultat de faire disparaître pellicules et saleté et de nettoyer et de nourrir la racine des cheveux. Ce n'est qu'en prenant un soin systématique du cuir chevelu qu'on

Préviendra les ennuis capillaires

50c chez votre pharmacien

Nettoyeur des cheveux avec Fertilisateur des cheveux des

7 Sœurs Sutherland



Davies CHAPEAUX

les mieux confectionnés


## Deux accidents dus à l'automobile, à Magog

(Du correspondant de la PRESSE)

Sherbrooke, 4. — A Magog, Mme Eddie Moquin a subi de graves contusions internes, alors qu'un automobile frappait et renversait la voiture dans laquelle elle se trouvait, avec son mari, qui n'a été que légèrement blessé à l'épaule droite. A Magog encore, le jeune Rosaire Marin fut blessé à la tête par l'auto de M. Cavell.

# L'hon. juge J.-H. Lamont, de la Saskatchewan, devient le 7e juge de la Cour suprême

L'hon. juge J.-H. LAMONT, de la Cour d'appel de la Saskatchewan, qui devient le 7e juge de la Cour suprême.

L'hon. juge P.-E. MacKenzie lui succède, à la Cour d'appel de cette province.

## UN NOUVEAU POSTE

(Du correspondant de la PRESSE)

Ottawa, 4. — L'hon. juge J.-H. Lamont, de la Cour d'appel de la Saskatchewan, vient d'être nommé juge de la Cour suprême du Canada, pour remplir le poste créé, il y a quelques jours, par un acte du parlement. La Cour suprême se compose maintenant des hons. juges Anglin, Idington, Duff, Mignault, Newcombe, Thibaudeau-Rinfret et Lamont.

L'hon. juge P.-E. MacKenzie, de la Cour du banc du roi, succède au juge Lamont à la Cour d'appel de la Saskatchewan. M. W.-E. Knowles, de Moose-Jaw, succède au juge MacKenzie, à la Cour du banc du roi.

**NOTES BIOGRAPHIQUES**

L'honorable juge Henderson Lamont est né à Horning Mills, Ont., en 1865, de Duncan Carmichael et de Margaret Robson. Il reçut son éducation au High School d'Orangeville et à l'université de Toronto, où il reçut les titres de bachelier ès-arts, en 1892, et de L.L.B., en 1893.

M. W.-E. KNOWLES, de Moose-Jaw, qui succède à l'hon. juge MacKenzie, à la Cour du banc du roi de la Saskatchewan.

Le juge Lamont pratiqua sa profession tout d'abord à Toronto et plus tard à Prince-Albert. Il fut pendant quelque temps procureur de la Couronne et fut créé conseil du Roi, en 1907. Il fut député libéral pour Saskatchewan, en 1904-1905, et plus tard, pour la ville de Prince-Albert, de 1905 à 1907. Il fut le premier procureur général de la Saskatchewan, de 1905 à 1907. Depuis le mois de septembre 1907, il a été juge de la Cour supérieure de la Saskatchewan. C'est un presbytérien.

# Action au sujet d'un garage loué

Le locataire prétend que ses droits ne sont pas respectés par le propriétaire.

## LES AUTRES CAUSES

L'hon. juge Bruneau s'occupe d'une injonction qui a un caractère particulier. Les parties intéressées sont J. Bertrand et Dorilas Gravel, de l'Abord-à-Plouffe.

Le requérant allègue que le 2 juillet 1924, il a loué de Gravel un garage pour une période de quatre ans. Il ajoute que le 14 mars dernier, l'intimé a creusé, près du garage, un trou pour y placer un réservoir à gazoline et que la porte du garage se trouvant ainsi bouchée par la terre amoncelée, il ne peut ni entrer ni sortir. Il prétend en plus que Gravel a creusé une rigole pour égoutter les eaux qui se déversent dans le trou et que ceci a pour effet d'inonder sa propriété. Finalement, il dit qu'il occupe la position de chef des pompiers volontaires de la localité et que, s'il survenait un incendie, il ne pourrait sortir les appareils qui se trouvent dans le garage.

Il demande donc une injonction pour que l'intimé cesse ainsi de déverser des eaux et il réclame en plus la possession libre du garage.

**ENTRE INDIENS**

L'hon. juge Philippe Demers a entendu une cause de John-Macdonald Jocks et qual., contre la Réserve de Caughnawaga. Le surintendant des affaires indiennes est mis en cause.

Le demandeur dit qu'il a été dûment nommé tuteur à Joseph et Joséphine Kirby et à Louis Blue. Il ajoute qu'en vertu du testament de leur père, ces derniers sont propriétaires de deux lots de terrains dans le village de Caughnawaga, lots dont ils auraient été dépossédés sans droit, le 21 mars 1921. Ils désirent rentrer dans leurs droits.

La défenderesse plaide que le tribunal n'a pas juridiction, vu que la question a déjà été soumise à une commission qui s'est prononcée en sa faveur.

**UNE INJONCTION**

Devant l'hon. juge Bruneau, il y a la cause de Norris-P. Bruyant contre Hershey Bryant. Victor Gaudet et autres sont mis en cause.

Le requérant déclare que le 12 mai 1925, il s'est fait enregistrer au bureau des tutelles comme faisant affaires seul, sous le nom de Bryant et compagnie; que du 9 mai 1925 au 16 février dernier, l'intimé s'est procuré la liste de ses clients et a fait le même genre d'affaires que lui. Selon lui, le public aurait été déçu. A sa demande d'injonction, il ajoute une réclamation en dommages de $500.

**SAISIE-REVENDICATION**

Jugement a été rendu par défaut, cet avant-midi, par l'hon. juge Joseph Demers sur une saisie-revendication.

La compagnie Caron Frères incorporée revendiquait la possession d'un appareil Caron vendu à J.-Albert Gaudreau, le 16 mars 1925 et valant $617. Elle déclarait avoir le droit de recouvrer l'appareil, vu qu'il restait une balance due de $522. Gaudreau, ayant fait défaut de se présenter, jugement a été rendu contre lui.

**ACCIDENT DU TRAVAIL**

L'hon. juge de Lorimier a confirmé un désistement dans une action au montant de $1,000 intentée par Alex. Katerinuck à l'Atlas Construction Company Limited. Le demandeur disait avoir été blessé par une poutre qui lui était tombée sur le pied gauche. La compagnie disait que l'accident était très léger et que la somme de $41 déjà payée au demandeur était plus que suffisante.

## Quatre hommes refusent de plaider non coupables

John Bramley, 26 ans, 47, avenue Champagneur. Outremont; John Varley, 54 ans, 512, rue Roy; Hector Robertson, 20 ans, 12, rue Evans, et Mike Conway, 46 ans, 4831, avenue Bernard, ont comparu, samedi matin, devant le recorder suppléant Morrison sous l'accusation d'avoir donné des renseignements sur les courses de chevaux. Ils refusèrent de plaider non coupables et après qu'on eut pris note de leur plaidoyer, leur procès fut remis au 7 avril. Un cautionnement de $100 a été exigé de chacun des accusés pour sa remise en liberté.

Les quatre accusés avaient été arrêtés, vendredi après-midi, par le sergent-détective Laverdière et des constables, dans une maison située No 12, rue du Maire, chambre 93.

## La construction est active à Sherbrooke

(Du correspondant de la PRESSE)

Sherbrooke, 4. — On a une preuve de l'essor que prend la construction, ce printemps, dans notre ville, dans le fait que le total des demandes de permis de bâtir demandés au cours du mois de mars dernier, à l'hôtel de ville a atteint la somme de $40,705. En février dernier on n'avait enregistré que pour $4,700 de permis. En mars 1926, les demandes de permis s'étaient totalisées à seulement $10,900.

## Service aérien entre Haileybury et Rouyn

(Du correspondant de la PRESSE)

Rouyn, 4. — Le service aérien entre Rouyn et Haileybury a été officiellement ouvert, ces jours derniers, par l'arrivée d'un avion de la "Patricia Airways & Explorations Co. Limited". L'aéroplane fut signalé vers 9 h. a.m., et quelques instants plus tard, il était sur le lac Tremoy, en face de notre village. En plus du pilote, l'avion avait à son bord trois passagers, dont M. Meyer, gérant de la compagnie. L'envolée de retour se fit très facilement, grâce au bon état de la glace qui recouvre le lac Tremoy. La compagnie Patricia Airways & Explorations, Limited, entreprendra, prochainement, le service des passagers entre Rouyn et Haileybury, ainsi que le transport des malles, entre ces deux endroits.

**LA SANTE POUR TOUS**

## L'HYDROPISIE

Le spécialiste de la "Presse"

On demande souvent quel est le traitement de l'hydropisie. Celui-ci est très difficile à définir attendu que les causes de cette maladie sont nombreuses et que leur nature diffère d'un cas à l'autre.

La cause la plus fréquente de l'hydropisie réside probablement dans l'insuffisance du coeur. Si le coeur est affecté dans sa tonicité ou dans ses valvules, il s'en suit un dérangement dans tout le système circulatoire. Les tuniques (parois) des veines et des capillaires deviennent alors lâches et le sang a tendance à stagner dans les différentes parties de l'organisme, surtout au niveau des extrémités. Quand les valvules du coeur deviennent insuffisantes, le ralentissement de la circulation se manifeste davantage. L'oédème (gonflement) apparaît d'abord aux pieds, et il intéresse finalement les membres supérieurs, gagnant de bas en haut. Dans les cas graves, un épanchement abdominal survient et peut exercer de la compression sur le thorax engendrant de la difficulté respiratoire, par mauvais fonctionnement du diaphragme.

Dans certaines formes d'affections rhénales, les reins deviennent imperméables aux liquides et, en conséquence, l'eau est retenue par les tissus. En cette occurrence, l'oédème apparaît aux malléoles (coup de pied), de même que dans les maladies de coeur, et l'infiltration s'étend à peu près de même façon que mentionnée plus haut.

Un médecin est capable de faire la différence des deux sortes d'hydropisie en recourant à un examen minutieux. Dans un cas, la circulation du sang est mauvaise; dans l'autre cas, le trouble porte sur un ralentissement de la circulation lymphatique.

Dans certaines maladies du foie, il y a aussi une hydropisie céreuse; elle reconnait, comme cause, l'engorgement du foie par des substances toxiques.

Le traitement ordinaire de l'hydropésie consiste à placer le patient dans une attitude où les pieds sont à un niveau supérieur au niveau de la tête. Le malade libère ainsi la congestion passive qui existe au niveau des extrémités inférieures. Ce traitement, cependant, ne saurait représenter qu'une amélioration apparente, attendu qu'il ne s'attaque point à la cause réelle de la maladie.

Si la cause de l'hydropisie est rattachable à une insuffisance du coeur, vous pouvez suivre une diète alimentaire et observer un régime médicamenteux qui vous aideront à rétablir l'équilibre de cet organe.

Si l'hydropisie relève de l'imperméabilité rhénale, on fera de même le traitement de la cause.

"L'impétigo" sera le sujet de la leçon de demain.

**UNE ETUDE DE BLUM**

Paris, 4. — M. Léon Blum poursuit dans le "Populaire" son étude sur la différence existant entre le communisme et le socialisme.

# L'inspecteur David, de la Commission des liqueurs, est brutalement assailli

**Il tentait de faire une cause dans une maison de la rue Vitré lorsqu'il fut reconnu et a été frappé à coups de poing et de garcette.**

## TROIS ARRESTATIONS

L'inspecteur Lionel-A. David, de la Commission des liqueurs, a été cruellement malmené alors qu'il était dans l'exercice de ses fonctions, et les trois prétendus auteurs de l'agression, qui ont donné les noms de Pierre Wagner, alias Laliberté, Henri Sauvé, alias Boyer, et Emmanuel Sabourin ont comparu, cet avant-midi, devant le juge Cusson, qui a fixé les garanties à $1,000 pour chacun des accusés, en attendant l'enquête préliminaire fixée au 12 du courant.

D'après ce que raconte la police de la Commission, l'inspecteur David entrait au No 3, rue Vitré-Est, pendant la nuit du 2 au 3 et demandait à se faire servir un verre de bière.

—Nous n'en vendons pas à un espion, aurait dit l'homme préposé à la vente du liquide.

—Je ne suis pas un espion, je suis un officier de la commission des liqueurs, aurait répondu David qui, en même temps, reçut plusieurs coups de poing sur la tête et dans la figure.

Il prétend que Sauvé et Sabourin l'ont frappé à coups de poing, pendant que Wagner l'aurait blessé avec une garcette formée d'un tuyau de caoutchouc, probablement chargé de plomb.

Sous la violence des coups, David perdit connaissance et il fut, dit-on, lancé, tête première, dans l'escalier. L'inspecteur Houle qui l'attendait près de là, accourut aussitôt à son secours et lui prodigua les premiers soins, puis l'on prévint l'officier de service à la Commission des liqueurs qui envoya plusieurs agents opérer l'arrestation des agresseurs. Il y avait, dit-on, une trentaine de personnes dans la place lors de l'arrivée des policiers et il s'ensuivit une terrible bataille. Finalement, Wagner, Sauvé et Sabourin, désignés par David comme étant ses agresseurs, furent conduits au poste pendant que la police municipale arrêtait plusieurs des autres personnes présentes. Ces dernières ont comparu au recorder.

Les trois prévenus traduits devant le juge Cusson, en Cour des comparutions, portaient tous des traces évidentes de leur rencontre avec les policiers. Ils avaient la figure contusionnée et les yeux au beurre noir.

D'après [illegible] avocats de la [illegible] a fait pour la [illegible] naissance de la p[illegible] Wagner et Sauvé a[illegible] journé au pagne de [illegible] de Paul, pendant des longs.

Me Antonin Lépage, l'[illegible] trois prévenus, a prétendu [illegible] policiers étaient entrés dan[illegible] son sans mandat, et que [illegible] cours des difficultés qui s[illegible] peu après que l'inspecteur [illegible] aurait été blessé. Les faits [illegible] expliqués lors de l'enquête [illegible] du courant. En attendant [illegible] nous le disons plus haut, des [illegible] inculpés pourront jouir de la [illegible] berté moyennant $1,000 de g[illegible] tie chacun.

**VERS LA GUERISON**

Paris, 4. — L'état de la comtesse de Janzé et du vicomte de Trafford s'est amélioré à tel point que les internes de l'hôpital Lariboisière ont la conviction de les sauver.

**LA GRANDE PARADE**

Non, ce n'est pas la fameuse reprise sensation de cinéma intitulée "The Big Parade", mais bien la plus grande parade de toutes, celle des folles se dirigeant vers le sud, pour y jouir le plus parfaitement possible de la vacance de Pâques, qui approche si rapidement. Boston et New-York, ces centres réputés de la mode, sont les rendez-vous annuels de milliers de visiteurs en quête des dernières créations. Atlantic City, de même, possède son attrait particulier pour les foules qui accourent vers son chaud soleil et ses brises embaumées.

Le service des trains est le point le plus important dans cet exode annuel aussi, le Canadien National, fait des préparatifs en conséquence. Ses trains sont des plus commodes et comportent tout le luxe et le confort désirables pour Boston, New-York et Atlantic City.

Pour votre vacance de Pâques, adressez-vous à n'importe quel agent du Canadien National, ou au bureau de la Ville, 360, rue Saint-Jacques. Main 4721. (7)


PROTEGÉ!

Produit sous la surveillance la plus sévère—protégé non seulement contre les impuretés mais contre les changements de température—éprouvé tous les jours par des experts—livré à votre porte aussi doux, aussi riche, aussi pur que quand il a quitté les fermes laitières.

Car bien que le lait soit le plus merveilleux aliment de la nature, il exige de grandes précautions pour atteindre votre domicile dans toute sa fraicheur et sa pureté. Et c'est là la raison pour laquelle Borden insiste tant sur ce soin de tous les instants depuis la ferme laitière jusqu'à votre porte, et pourquoi des milliers de mères de Montréal exigent ce lait pour leurs enfants.

BORDEN'S

FARM PRODUCTS COMPANY, LTD.

83, RUE MURRAY, MONTREAL.

Téléphone YOrk 5853.



Cretonnes Nouvelles

Prix régulier 30c la verge, spécial . . . 19c

Armand Des Rosiers LIMITÉE

657 Ste-Catherine O.

PRES CRESCENT



DECHAUX

Nettoiera vos Rideaux POUR PAQUES

Notre méthode scientifique de laver à la main et d'étendre les rideaux assure satisfaction. Téléphonez-nous! Service des commandes.

EST 5000

Dechaux FRERES LIMITEE

2142 rue BEAUDRY

MONTREAL

SUCCURSALES DE RECEPTION 199-710 RUE STE.CATHERINE EST

PROTEGE les CONTUSIONS

Couvrez de Gelée de "Vaseline" les enflures, contusions et toutes écorchures de la peau. D'un effet calmant, prompt et salutaire. Fait disparaître la douleur.

Exigez la marque de fabrique "Vaseline" C'est votre protection.

Cheseborough Mfg Co., Cons'd. 8520 avenue Chabot. MONTREAL

Vaseline TRADE MARK PETROLEUM JELLY



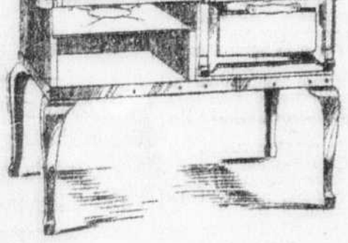

Le meilleur fourneau à gaz est un luxe économique

FAIRE une bonne cuisine et des pâtisseries réussies, ainsi que le plaisir continuel d'un beau fourneau à gaz qui égaye la cuisine entière — voilà le luxe que toute ménagère peut se permettre.

Les Ingénieurs Happy Thought, quand ils ont inventé le Cabinet Grand Format No 30, ont réussi à construire un fourneau à gaz pareil, combinant l'efficacité, la beauté, l'emploi économique de gaz et la solidité.

Le Fourneau à Gaz Grand Format No 30 est construit de façon à donner de meilleurs résultats avec moins de gaz. Il est construit pour durer et pour conserver son bel air durant des années.

Il a l'appui de la réputation Happy Thought, datant de 70 ans — c'est votre assurance de qualité.

Entrez et voyez donc voir ce modèle-ci, ainsi que les autres Fourneaux à Gaz Happy Thought.

J. S. Prince & Ce. Ltd. 85, Blvd Saint-Laurent.
A. L. Dupont Limitée. 2250 Est, rue S.-Catherine.
American Furniture Co., 4436, Blvd Saint-Laurent.
La Liberté. 1764 Ouest, Notre-Dame.
Dextrase & Coleman. 4360, rue Wellington, Verdun.

HAPPY THOUGHT

BRANTFORD - CANADA

Fabricants de beaux poêles à gaz, à électricité et à charbon. Ayant de fournaises à air chaud.



Comment — le fait-on chez vous?

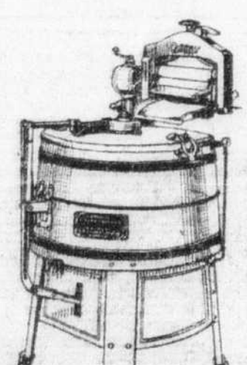

Vous servez-vous de l'ancienne cuvette et de la planche à laver, toutes deux éreintantes, dommageables aux vêtements et à VOUS-même OU — vous servez-vous d'une machine

CONNOR ELECTRIQUE

qui fait le travail trois fois plus vite, avec moins d'usure et de déchirures. Aucun foyer ne devrait se passer d'une machine à laver quand on peut en acheter d'après notre mode de paiement facile.

NOUS AVONS VENDU DES CENTAINES DE MACHINES A LAVER ELECTRIQUES "CONNOR" A MONTREAL—VOTRE VOISINE EN A UNE—PARLEZ-LUI-EN.

DEMANDEZ A VOIR LA NOUVELLE "25"

$145.00 - $5.00 Comptant. Balance $1.50 par semaine — 22 mois pour la payer — sans intérêt.

L.-A. TESSIER, gérant général. J.-E. TESSIER, gérant des ventes.

Plus le service gratuit le plus complet

438, RUE MONT-ROYAL EST TELEPHONE : BElair 6998

SUCCURSALE :

2397, rue Ste-CATHERINE Est TELEPHONE : CLairval 1473



Nous offrons les mêmes avantages concernant LA LAVEUSE CONNOR

J.-O. PILON 2248, rue ONTARIO EST Coin Joliette. CLAIRVAL 3585.

PRESSE EST LE JOURNAL FRANÇAIS LE PLUS GRAND DU MONDE

# LA PRESSE

LE JOURNAL DE FAMILLE QUI RENSEIGNE SUR TOUT

MONTREAL, LUNDI, 4 AVRIL 1927 — LE PLUS FORT TIRAGE QUOTIDIEN DE TOUS LES JOURNAUX DU CANADA

## L'EX-PRINCE HERITIER DE ROUMANIE QUITTE DRAMATIQUEMENT LA FRANCE

**Carol crée une situation sensationnelle en partant mystérieusement de Neuilly pour tenter probablement un coup d'Etat et reprendre ses droits à la couronne.—Préoccupations de la politique.**

### LE ROI FERDINAND MIEUX

Paris, 4. — L'ex-prince héritier Carol, de Roumanie, a quitté sa villa de Neuilly. Il est probablement allé en Roumanie ou près de ce pays. Son père, le roi Ferdinand, donnait aujourd'hui une nouvelle preuve de sa remarquable vitalité. A Bucarest, on espère que le monarque pourra encore vaincre la mort. Carol, qui a vécu virtuellement à Neuilly depuis qu'il a renoncé au trône roumain et a quitté son pays avec Magda Lupescu, la fille d'un marchand juif de Jassy, est parti dimanche matin dans sa grosse limousine. Il était accompagné par un groupe d'amis et il a été dit qu'il se rendait à l'aérodrome du Bourget où il devait monter dans un aéroplane et se rendre à Bucarest ou près de la frontière roumaine. Il a été déclaré que ce serait chose facile pour Carol de prendre un avion piloté par un ami, d'éviter les routes aériennes régulières, d'échapper aux observations et de faire son apparition au moment psychologique.

En Roumanie, aujourd'hui, les partis politiques manoeuvrent pour gagner le contrôle du pays dans le cas de la mort de Ferdinand.

Le correspondant du "Matin", à Bucarest, dans une dépêche envoyée par voie de Belgrade, dit que le premier ministre Averescu prépare un coup d'Etat à la manière de l'amiral Horthy, régent de Hongrie. Averescu a placé des troupes sur tous les points stratégiques pour arrêter les partisans de l'ex-premier ministre Bratiano et pour tenir Carol hors de la Roumanie. Le premier ministre a mis son dévoué partisan, le général Michel Jonescu, à la tête des chemins de fer. Bratiano prend des mesures pour annuler les efforts d'Averescu et il a obtenu l'appui du général Prezan, qui était chef d'état-major, pendant la guerre. M. Titelescu, ministre à Londres, qui est aussi un ami de Bratiano, a été rappelé et il a ouvert des négociations avec les groupes politiques, en vue d'un accord; mais jusqu'ici, il a échoué. Averescu a entamé des pourparlers avec le parti national des paysans, sur la base de la restauration des droits de Carol.

Une chose est certaine, dit le correspondant du "Matin", et c'est que le conseil de régence, tel qu'il est maintenant constitué, est impossible à maintenir, d'après l'opinion de tout le monde. Le problème pourrait être résolu en amendant la constitution pour permettre à la reine Marie de gouverner ou par le retour de Carol.

Le retour de Carol est la solution qui semble la plus satisfaisante.

L'EX-PRINCE HERITIER CAROL, de Roumanie, qui a quitté dramatiquement la France pour aller à Bucarest ou près de la frontière de son pays dans le dessein probable de faire un coup d'Etat.

#### RETOUR DE CAROL

Paris, 4. — L'ex-prince héritier Carol qui avait quitté sa villa de Neuilly, hier matin, pour une destination inconnue, est revenu à Paris dans la matinée. Il devait conférer aujourd'hui avec cinq Roumains dont les noms n'ont pas été donnés. Des télégrammes de Bucarest où le père du prince Carol est dans un état critique, ont été reçus hier, après le départ de Carol. Ils ont été envoyés immédiatement au prince, à l'aérodrome du Bourget, et l'on croit que ce qu'ils annonçaient ont poussé le prince à revenir.

Mme Magda Lupescu est revenue avec lui.

## Les fidèles de Portneuf ont eu des offices dans leur salle paroissiale

(Du correspondant de la PRESSE)

Québec, 4. — La population de Portneuf a eu, comme d'habitude, hier, ses offices religieux. La salle paroissiale, tranformée en chapelle aussitôt après l'incendie de vendredi dernier, a reçu les fidèles durant toute la journée. Hier matin, trois messes ont été dites, à 7 heures, 8 heures et 9 heures. L'une a été célébrée par M. l'abbé Horace Gagnon, curé de la paroisse; la deuxième, par M. l'abbé Antonio Piché, vicaire, et la troisième par M. l'abbé Emile Marcotte, du séminaire de Québec. Cette chapelle temporaire, qui peut loger environ 400 personnes, s'est remplie, pour les trois messes, de même que pour les vêpres, durant l'après-midi.

A toutes les messes, hier matin, M. l'abbé Gagnon a lu à ses paroissiens une touchante lettre de sympathies de Mgr R.-M. Rouleau, archevêque de Québec.

## A SAINT-LAMBERT

En haut: extérieur de l'usine modèle de filtration et de stérilisation qui a été inaugurée samedi. En bas: personnalités marquantes ayant assisté à la cérémonie. De gauche à droite, 1er rang: MM. Alex. Thurber, député de Chambly à l'Assemblée législative; N.-L. Henderson, le maire E.-P. Gordon, les échevins J.-H. Cantin et H.-H. Craig, respectivement président du comité des finances et président du comité de l'aqueduc. — (Clichés la "Presse").

## STATISTIQUES ALARMANTES

### La natalité canadienne-française fléchit

Le service provincial d'hygiène vient de publier les statistiques démographiques du Québec pour le mois de janvier 1927. Il faudrait les encadrer de noir.

On y lit que le chiffre des naissances a été de 5641, ce qui donne comme taux de natalité: 25.99 pour mille. Or si nous consultons l'annuaire statistique de Québec de 1926, nous constatons qu'en 1921 notre taux de natalité était de 37.6; en 1925 il était tombé à 33. Si le taux de natalité pour 1927 correspond à celui de janvier, la province de Québec aura subi une baisse de près de douze points en six années. On ne connait guère d'exemple de fléchissement aussi rapide chez aucun peuple.

Par contre, notre taux de mortalité, qui était de 12.41 en 1925 a atteint le chiffre de 13.85; la mortalité infantile qui était de 115 par mille en 1925 est remontée à 163.09 en janvier 1927.

On dira qu'on ne saurait juger d'une année par un seul mois et surtout par celui de janvier qui est moins favorable à la santé. Nous l'admettons assez volontiers pour la mortalité, en faisant remarquer toutefois que la mortalité infantile se fait sentir surtout pendant les chaleurs de l'été.

En tout cas, il est évident qu'il existe chez nous depuis quelques années une baisse de la natalité qui est alarmante. Si la province de Québec continue à cette allure, dans 10 ans les Canadiens-français seront classés parmi les races qui sont en train de mourir par une lente agonie.

Quelles sont les causes de ce déplorable état de chose? Il y en a plusieurs sans doute. Une des principales se trouve dans le sort misérable fait au père de famille par la civilisation moderne. Dans beaucoup de cas, la famille nombreuse est réduite à la gêne, parfois à une véritable misère, parce que l'ouvrier ne dispose pas de ressources suffisantes pour subvenir aux besoins de ses nombreux enfants.

C'est là en grande partie la cause du malaise prochain dont souffre la société d'aujourd'hui, malaise qui a donné le jour aux tendances actuelles vers le socialisme et le communisme.

Depuis plus de 50 ans, les économistes sont à la recherche des moyens d'améliorer le situation de la famille. Jusqu'à ces dernières années, on n'avait rien proposé de satisfaisant. Enfin un remède efficace a été trouvé; on a même commencé à l'appliquer en partie dans plusieurs pays. Ce sont les "allocations familiales."

Le jour où l'on sera parvenu à les organiser d'une façon complète, un des plus importants problèmes de notre société aura trouvé sa solution.

C'est ce sujet que traitera mardi soir, à 8 h. 30, le R. P. Léon Lebel, S.J., dans une conférence gratuite à l'école Champlain, coin des rues Fullum et Logan. Les tramways de la rue Ste-Catherine ou Ontario y conduisent. On peut descendre à Fullum. Tous ceux qui s'intéressent à la question ouvrière et à l'avenir du Québec et du Canada, sont cordialement invités.

Léon LEBEL, s.j.

## Les arrestations à Sherbrooke, en mars

(Du correspondant de la PRESSE)

Sherbrooke, 4. — La police locale a opéré, durant le mois dernier, presque deux fois plus d'arrestations qu'au cours de février, soit 61 arrestations contre 32. Les appels pour le feu ont été au nombre de 34, et ceux pour la police au nombre de 64. Des 61 personnes arrêtées, dix l'ont été pour vol, chiffre qui constitue un record pour notre ville. Dix-neuf ont été envoyées en prison et vingt-cinq ont payé l'amende. Les perceptions du département, pour le mois, ont été de $502.90, dont $304.50 seulement pour les amendes.

## La route entre Montréal et la vieille capitale

(Du correspondant de la PRESSE)

Québec, 4—La route Montréal-Québec est maintenant en bonne condition dans toute sa longueur. Le premier voyage en automobile a été accompli sur cette route, en 7 heures et 13 minutes, samedi après-midi.

## La crise se développe de façon alarmante pour les Japonais et les Anglais en Chine

**Les actes de violence et les menaces se multiplient et des conflits dangereux se produisent.—Une concession envahie, à Hankéou. — Les tracas des Américains. —Les protestations des puissances.**

### OFFENSIVE DES CANTONAIS

Shangaï, 4. — La situation ouvrière, à Shanghaï, continue d'être troublée. L'Union générale du travail à formulé aujourd'hui des demandes et des manifestes. Elle a ordonné à une filature japonaise de remplacer ses ouvrières par des hommes. L'administration de la filature a refusé d'obéir et a eu recours au lockout. L'Union a demandé une compensation pour le lockout et trois années de salaires pour chaque ouvrier. Des banderoles portant des inscriptions antianglaises ont été placées sur toutes les rues conduisant de Chapei à l'établissement britannique. Ces banderoles peuvent être parfaitement vues par les troupes anglaises gardant les barrières. On lit sur les banderoles les inscriptions suivantes, en chinois: "A bas les Anglais! Vengez les Chinois tués par les Anglais à Nankin. Renvoyez les troupes anglaises et les navires de guerre ou souffrez".

#### PANIQUE A SHANGHAI

Londres, 4—Une dépêche de Shanghaï au "Daily Mail" dit: "Alarmés par les avertissement donnés dans les journaux chinois et les rumeurs disant que les Cantonais se préparaient pour une offensive dans l'établissement international, un grand nombre de Fils du Ciel ont quitté Shanghaï pour Ningho et autres localités, depuis 48 heures.

Vingt-huit mille Chinois ont quitté Shanghaï.

#### NOTES DES PUISSANCES

Londres, 4. — Il est annoncé, à Downing Street, que les protestations des gouvernements étrangers contre les outrages de Nankin et les demandes de réparations doivent être présentées au gouvernement cantonais dans quelques jours. Les consultations diplomatiques entre Washington, Londres et Tokio se sont continuées sans difficultés, à la fin de la semaine. Il reste à décider si les demandes seront faites conjointement ou dans des notes identiques.

Il y a aussi une divergence d'opinion sur la question de l'adresse des notes; mais il est très probable qu'elles seront adressées à M. Eugène Chen, ministre des affaires étrangères dans le gouvernement cantonais.

#### ACTES DE VIOLENCE

Shanghaï, 4. — Une dépêche japonaise d'Hankéou dit: "Hier, pendant la bataille, à la concession japonaise d'Hankéou, cinq civils et cinq marins japonais ont été emportés par la foule et ils manquent encore à l'appel aujourd'hui. On croit qu'un des marins a été tué et jeté dans la rivière. Plusieurs maisons japonaises ont été détruites dans la concession. Les maisons des japonais, à Chiankéou, dans la banlieu d'Hankéou, sont entourées par des "piquets" chinois. Près de Choumkiang, des coolies ont tenté de s'emparer d'un steamer américain, le "Chinan". La canonnière "Monacacy" protégeait le steamer et quatre Chinois ont été blessés par les Américains.

Le conflit entre les Japonais et les indigènes, à Hankéou, a été causé par une querelle entre un marin japonais et un coolie qui trainait un pousse-pousse. Une foule chinoise a envahi la concession japonaise et s'est livrée au pillage. Les marins japonais sont promptement descendus des canonnières et ont employé des mitrailleuses pour disperser les assaillants.

Le Japon a envoyé d'autres navires de guerre à Hankéou.

Les Japonais sont menacés de perdre leur concession, à Hankéou et l'on ne sait pas encore si leurs forces navales combattront pour la leur conserver.

#### LA PRISE D'YENCHENG

Pékin, 4. — Les troupes du nord ont pris Yencheng, dit une communication officielle du quartier général du maréchal Chang Tso-Lin. Yencheng est sur le chemin de fer Pékin-Hankéou, au sud de Cheng-Tchéou. La prise d'Yencheng met les nordistes à 200 milles d'Hankéou.

#### LES DISTRICTS EVACUES

Londres, 4. — Les troupes chinoises ont occupé les bâtiments qui ont été évacués, à Chinkiang par les étrangers, dit une dépêche reçue par l'"Exchange Telegraph Company". L'évacuation du district de Wouhou par les Espagnols a été complétée. Les Anglais qui ont évacué Chounking sont arrivés à Ichang à bord des vaisseaux britanniques "Mantis" et "Teal".

#### UNE NOUVELLE CRISE

Londres, 4. — Sir Austen Chamberlain a dit à la Chambre des communes, aujourd'hui, qu'une autre crise semblait imminente, à Hankéou. Il a déclaré cependant, que les derniers rapports annonçaient une accalmie après le conflit d'hier dans la concession japonaise. Sir Austen a déclaré aussi que des mesures étaient prises pour réduire au minimum la colonie britannique, à Hankéou. Il a ajouté que les autorités des Etats-Unis évacuaient leurs nationaux aussi rapidement que possible.

#### QUE DECIDERA PARIS?

Une rumeur disant que l'Italie et la France se joindraient peut-être à la protestation contre les outrages de Nankin, s'il en est envoyé, n'a pas été confirmée.

Le correspondant de l'agence Reuter, à Tokio, dit que l'attitude officielle du Japon à l'égard de la Chine est la suivante: "Malgré les plus grandes provocations, le Japon a pris la détermination de faire tout ce qui était possible pour éviter l'envoi de troupes en Chine".

#### RENFORTS ANGLAIS

Londres, 4. — Il a été officiellement annoncé que le gouvernement britannique avait décidé d'envoyer des renforts militaires à Shanghaï, comprenant une brigade d'infanterie et des unités navales auxiliaires.

#### UNE NOTE CONJOINTE

La Grande-Bretagne qui, en fin de semaine, a communiqué avec Washington et Tokio au sujet des désordres de Nankin, le 24 mars dernier, espère que d'ici peu une note conjointe sera présentée aux autorités nationalistes de Chine.

#### DORIOT SERA POURSUIVI

Paris, 4.—Le gouvernement français a décidé de sévir contre le député communiste Jacques Doriot, qui fait une propagande active chez les Chinois à Hankéou.

## L'"HOCHELAGA" VA ETRE ARME DE DEUX CANONS

Halifax, 4—Le steamer "Hochelaga", appartenant à la "Hochelaga Shipping and Towing Company", a été loué par le gouvernement canadien pour le service de la prévention contre la contrebande des liqueurs sur la côte de la Nouvelle-Ecosse. Le steamer qui faisait le service Pictou-Charlottetown sera immédiatement utilisé par le gouvernement. Deux canons seront installés sur l'"Hochelaga" et deux chaloupes-automobiles d'une vitesse de 35 noeuds seront ajoutées à son équipement.

L'"Hochelaga" était autrefois un yacht de plaisance. Il a une longueur de 225 pieds et une vitesse de 16 noeuds.

## Un fameux loup de mer qui s'éteint

Fredericton, N. B., 4.—Le capitaine John Bartlett, vieux navigateur bien connu par ses voyages dans la zone arctique, est décédé ici ce matin, chez son fils, George-W. Bartlett, à l'âge de 84 ans. Il était venu voir son fils et l'on croit que le changement de climat a été la cause de ses dernières maladies, l'asthme et une affection cardiaque. Il était né à Brigus, Terre-Neuve, et à l'âge de 21 ans, il était le capitaine de la "Panther", un vaisseau de bois, qui faisait son premier voyage à Greenock, Ecosse et où il fut pourvu de machines à vapeur et mis en service comme le premier steamer de la flotte des bateaux pour la chasse aux phoques. Il y a soixante-deux ans. Le capitaine Bartlett fut associé avec Peary dans la première expédition arctique de celui-ci, à la recherche du pôle nord. En 1869, il avait accompagné un autre explorateur arctique, le Dr Hayes. Il avait aussi entraîné un neveu, le capitaine Robert Bartlett, qui accompagna aussi Peary, dans une expédition arctique.

## HALIFAX AURA UN VASTE ENTREPOT

(Du correspondant de la PRESSE)

Ottawa, 4. — Un vaste entrepôt frigorifique sera construit, à Halifax, au coût approximatif de $2,250,000, a déclaré l'hon. W.-R. Motherwell, ministre de l'agriculture. Le département a accordé un contrat à la "Nova-Scotia Public Fish Cold Storage Terminals Ltd" d'Halifax, pour la construction et l'équipement de cet entrepôt, d'une capacité de plus d'un million de pieds cubes, et qui aura deux départements distincts: l'un pour les produits agricoles, comme les patates et les pommes; l'autre, d'une capacité de 750,000 pieds cubes, pour le poisson. Le gouvernement accordera un subside global approximatif de $675,000. La construction de l'entrepôt devra être terminé, pour novembre 1928.

## IMPORTANT JUGEMENT DE LA COUR D'APPEL

(Du correspondant de la PRESSE)

Trois-Rivières, 4. — "Il y a faute du conducteur si un accident est causé par le mauvais état de la voiture". En s'appuyant sur ce principe, la Cour d'appel de Québec vient de renverser le jugement de la Cour supérieure de Trois-Rivières, dans l'affaire de Welle Boisvert, de Batiscan, contre Wilson Massicotte, aussi de Batiscan. Elle a accordé $2,000 de dommages à Boisvert pour un accident dont son fils, Joseph, fut victime, quand un auto conduit par Massicotte alla donner dans un fossé. La Cour d'appel a déclaré que le cas fortuit n'est pas simplement un événement qui n'a pas été prévu, mais qu'il était impossible de prévoir, et que l'accident est arrivé par suite du mauvais état de l'auto du défendeur.

## UNE SEULE REPONSE AU BOARD OF TRADE

Aucune des corporations à qui le "Board of Trade" avait fait tenir une lettre leur demandant de nommer trois délégués, en vue de former un comité de citoyens dans lequel l'élément anglais et français serait représenté, n'a encore fait parvenir sa liste de noms, si ce n'est le comité de vigilance. On sait qu'il s'agit de s'opposer à l'achat de la Montreal Water & Power Co. par la ville.

## Un accident de travail

(Du correspondant de la PRESSE)

Trois-Rivières, 4 — M. Armand Martel, 24 ans, de la rue S.-Laurent, Cap-de-la-Madeleine, a été blessé à son travail à la S.-Maurice Valley Corporation, quand un rouleau de papier de 700 livres tomba sur lui. Heureusement, un de ses compagnons, témoin de l'accident, intervint à temps pour éviter que Martel fut grièvement blessé. Il s'en tira avec des contusions générales.

## LES ANECDOTES CANADIENNES

JE ME SOUVIENS

### Un Récollet horloger

A l'incendie de leur couvent de Québec, survenu le 6 septembre 1796 les Récollets rentrèrent dans le monde et "se dispersèrent dans tout le Canada gagnant paisiblement leur vie comme les autres citoyens". Quelques-uns, cependant continuèrent dans le siècle, la vie monastique de leurs cellules et gardèrent jusqu'à la mort les voeux, la règle et le costume de leur père spirituel, le Grand Pauvre d'Assises. De ce nombre furent les frères Luc aux Trois-Rivières, Louis à Québec, et Marc à Saint-Thomas de Montmagny.

Sur ce dernier, le regretté Ernest Myrand a raconté de savoureuses pages desquelles nous extrayons le passage qui va suivre.

Disons auparavant, que ce religieux naquit à Québec le 2 janvier 1766 et que pour gagner sa vie après son installation forcée à Saint-Thomas-de-Montmagny, il se fit horloger.

"Ce métier silencieux, savant, quasi artistique allait bien à ses goûts de retraite, de travail, d'intelligente activité. Dans sa petite maison de Saint-Thomas, ayant pignon sur rue, comme la demeure d'un gens de lettre, Frère Marc revécût la paix laborieuse de sa bien-aimée cellule au couvent de Québec. Il n'avait pas suspendu d'enseigne à sa porte; il n'y avait pas non plus, dans la vitrine de son établissement, étalage de spécimens d'horlogerie, utilisés comme tire-l'oeil par nos modernes orfèvres. Seulement, un cadran à chiffres romains, égal en diamètre à ceux-là qui ornaient le clocher de l'ancienne basilique de Québec emplissait littéralement toute une fenêtre. Ça se voyait de loin, à plus d'un arpent.

C'était un privilège fort apprécié des gamins vertueux de la paroisse, que d'être admis à voir travailler le bon récollet. En vérité frère Marc, à lui seul, composait tout un tableau de genre, vu de la sorte, dans la lumière insuffisante de ses lampes et de ses chandelles de suif, la loppe au front, courbé sur les délicates pièces de métal, et les maniant entre ses doigts aussi habiles qu'attentifs. Et ceux-là d'entre les écoliers qui avaient déjà grignoté du grec songeaient, en regard de cette grosse lentille incrustée dans le crâne du vieux moine, à l'oeil unique de Polyphème, le cyclope d'homérique mémoire. Frère Marc vécut ainsi quarante ans à nettoyer, à réparer, à combiner des rouages de montres, à les démonter, à les remonter, pour les démonter encore, et vice versa, sans impatiences comme sans lassitudes".

Ce vénérable récollet mourut le 4 mars 1849.

Ce qui précède est extrait du Bulletin des recherches historiques année 1896.

Il paraît une anecdote tous les lundis. Celle-ci est la treizième de la deuxième série.

**L'Hôpital-Clinique du Parc Lafontaine**

708 PARC LAFONTAINE

AMherst 2096. *Coin Marquette, près Papineau.*

*OFFRE GRATUITEMENT*

**Mardi et Jeudi, 5 et 7 Avril**

Examen clinique et radiologique (Rayons X) à tous ceux qui désirent établir le bilan de leur santé. Les examens complets sont à la base de la prévention des maladies — On prendra d'avantage la fièvre typhoïde quand on souffre de troubles digestifs et rénaux.

*Se faire examiner c'est prévenir*

**L'Hôpital-Clinique du Parc Lafontaine**

AMherst 2096. 708 Parc Lafontaine.

**Protégez-vous contre la Fièvre Typhoïde**

avec l'ENTERO-VACCIN du Dr L. BOEZ, préparé par

**le Dr WILFRID DEROME**

3 capsules (même dose pour enfants) dont 1 prise par la bouche, chaque matin, à jeun, suffisent à donner cette protection sans causer de malaises.

EN VENTE DANS TOUTES LES PHARMACIES

CASGRAIN & CHARBONNEAU Ltée

McEWEN, CAMERON, Ltée, MONTREAL.

Distributeurs généraux.

Si votre pharmacien ne peut vous les procurer, adressez-vous à F. PEPIN, 8 Boul. St-Joseph Ouest. BElair 6790.

*VOICI LA*

**PRIME EXTRA**

donnée avec la

Farine Préparée

XXX

**BRODIE**

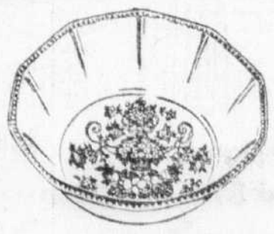

Ce superbe saladier sera donné en mai 1927, *en plus de la prime régulière de 6 tasses et soucoupes derniers modèles,* en échange de 12 étiquettes-coupons des paquets de 6 lbs de Farine Préparée XXX Brodie ou de leur équivalent en coupons de Poudre de Gelée Brodie, de Poudre à Cossetarde Brodie, etc.

**Commencez aujourd'hui à recueillir les COUPONS**

Vous serez enchantés de ces cadeaux aussi utiles qu'artistiques. — Tous les épiciers vendent les produits alimentaires Brodie.

BRODIE & HARVIE, Limitée - 914 rue Bleury, MONTREAL

**PROCUREZ-VOUS UN POELE A GAZ GARANTI**

**REGENT**

*UN POELE REGENT NOUVEAU MODELE TOUT EMAILLE* $59.00

—Allumoir mécanique

—Four double pour cuisson et rôtissage

—Surface de cuisson spacieuse, convenant à une famille de six personnes

—Belle apparence.

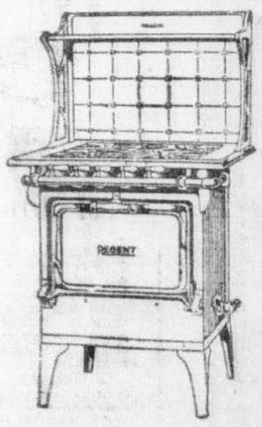

FAITES UNE REMISE AVANT DE CHANGER DE DOMICILE ET NOUS LIVRERONS L'UN DE CES POELES A VOTRE NOUVEAU LOGIS. NOUS ACCEPTONS VOTRE VIEUX POELE EN PAIEMENT PARTIEL.

**$6.40 comptant plus neuf mensualités de $6.40**

AVIS—Notre réseau à gaz s'étend à pratiquement toutes les sections de la cité et de la banlieue. Assurez-vous que les raccordements du service à gaz sont installés dans votre nouveau logis avant de signer le bail.

**MONTREAL LIGHT, HEAT & POWER**

CONSOLIDATED

IMMEUBLE POWER—83 RUE CRAIG OUEST

605 Ste-Catherine ouest, coin Mountain
1407 St-Denis, près Ste-Catherine
2575 Ste-Catherine est, près Lasalle
4507 Papineau, près Mont-Royal
A. Dubuc, 218 Boulevard Mask.
5145 ave du Parc, près Laurier
5622 Sherbrooke ouest, N.-D. de G.
4062 St-Denis, près Duluth
5136 Wellington, Verdun
M. Miller, 40 Notre-Dame, Lachine

# Page des Femmes

## MANTEAU LEGER

Parfait pour la saison, ce manteau de marocain gris argent dont le bas se garnit de volants superposés et de nervures obliques. Une boucle de fantaisie orne le devant.

1499

Patron No 1499 — Ce petit habit deux pièces est de confection facile et d'un style très gentil. La tunique toute droite ouvre en V en avant. Le collet, la poche et les poignets sont faits en matériel contrastant. Les pantalons sont en matériel pareil à celui de la tunique.

Patron pour 2-4-6 ans.

Prix du patron 20c.

N.B. — On peut se procurer immédiatement à nos bureaux les patrons allant du No 1001 au No 1512.

Veuillez adresser toute commande : Dép. des patrons, la "Presse", Montréal, et faire remise en timbres-poste ou par lettres recommandées. La "Presse" n'est pas responsable des lettres non reçues.

Prière de ne pas commander des mesures autres que celles qui sont spécifiées. Sur réception de 10 cents nous enverrons le numéro spécimen

## Les Dicts Féminins

### LA MODE DES VOLANTS

*Nous sommes toujours, de plus en plus en faveur de la ligne droite et pourtant sur les robes légères, cet été, nous verrons beaucoup de volants.*

*Pour paradoxal que cela puisse sembler, ce n'en est pas moins réel, et nous avons su concilier la svelttesse avec l'emploi des volants.*

*Voici comment nous sommes arrivées à cet habile compromis: tout d'abord, la légèreté des étoffes, leur souplesse permet des superpositions, sans causer d'épaisseur inesthétique. La coupe des volants, leur disposition toujours très ingénieuse laisse à la robe toute sa rectitude de lignes.*

*On voit des volants sur des robes de genre bien différente: les petites robes simples comme les toilettes d'après-midi et du soir en sont souvent agrémentées. Les robes de sport sont à peu près les seules sur lesquelles on n'en rencontre pas, mais c'est compréhensible, et les volants n'y seraient pas du tout à leur place.*

*Les volants très amples se placent surtout sur les robes floues, celles pour la confection desquelles on emploie le crêpe georgette ou la mousseline de soie. On les pose, nombreux et bas. Des fronces ou des plis non marqués au fer les rendent plus légers encore.*

*Voici un joli modèle de robe du soir, agréablement volantée. Figurez-vous, sur un fourreau de georgette gris fumée, des volants de dentelle ainsi disposés: l'un d'eux descend verticalement tout le long du côté gauche, et va se perdre dans ceux qui, posés très bas, ornent la jupe. Une fleur posée à l'épaule y jette sa note vive.*

*Ici, c'est bien original aussi: des plis nervures strient horizontalement le fourreau sur lesquels sont espacés les volants froncés de cette robe en georgette rouge étrusque, à encolure en V et sans manches, qui est d'une grâce parfaite.*

Michelle de Vaubert

## Pour les Gourmets

**Soles aux huitres normandes.**— Ce mets est une entrée fort délicate. Vous choisissez deux belles soles moyennes. Après les avoir dépouillées, vous les faites frire à moitié, et vous en achevez la cuisson dans une sauce faite avec un roux mouillé de bouillon maigre en temps de pénitence et de bouillon gras en temps ordinaire. Vous y ajoutez des champignons et deux douzaines d'huitres, sans leur eau: vous assaisonnez poivre et sel. On fait achever la cuisson dans un plat et, au moment de servir, on garnit avec quelques tranches de citron. A défaut d'huitres, on peut employer des moules. Ces soles doivent toujours être servies dans le plat sur lequel on les a fait cuire.

## CONSEILS PRATIQUES

**Pour dépolir les vitres.** — Il est très pratique de dépolir les vitres de certains cabinets, couloirs, cuisines, et bien des personnes, ne voulant pas de l'intervention d'un peintre, se contentent de passer une couche de peinture blanche, ce qui est fort laid et obscurcit la pièce.

Voici un moyen peu coûteux et très simple. Dans un flacon fermant bien hermétiquement, mettez:

Mastic en larmes, 15 grammes; gomme sandaraque pulvérisée, 15 grammes; éther sulfurique, 250 grammes — le tout préparé par le pharmacien.

Lorsque la dissolution est complète, versez-en dans une soucoupe une très petite quantité, car l'éther s'évapore très rapidement. Avec un tampon d'ouate hydrophile imbibé du liquide, on tamponne le verre à dépolir. Le séchage est immédiat.

## CREPE ET DENTELLE

Tout à fait printanière, cette jolie robe en crêpe de Chine saumon garni de volants de dentelle du même ton.

### Les gracieux deux-pièces demeurent en grande faveur

Dès qu'il s'agit de combiner une petite robe simple, pratique et facile à mettre, on pense aux deux-pièces. Blouse droite et jupe à plis sont pour nous l'ensemble rêvé, en particulier l'été où les sports, les voyages, les promenades, et tous les exercices du plein air sont à l'ordre du jour. Remplaçant la robe entière d'une manière aussi agréable que commode, évitant souvent l'usage d'un manteau complémentaire, le deux-pièces joint à ces avantages pratiques celui de son allure jeune et seyante. Comment ne l'aimerions-nous pas?

Sa vogue prolongée et toujours aussi générale semble ne pas donner raison à ceux qui accusent la mode d'être capricieuse et changeante. Mais la mode, constante et invariable, ne serait pas la mode. Et nos sweaters comme toutes ses fantaisie évoluent et subissent des modifications de jour en jour.

### Une garniture bien originale: les plis sautés

Les plis sautés s'exécutent comme les autres plis, à points glissés, mais que l'on interrompt tous les demi-pouces par un point de surjet bien droit, formant la dent arrondie. Ce genre de plis fait merveille dans la lingerie et se travaille également dans des tissus souples et fins: crêpe de Chine, toile de soie, taffetas, satin, organdi, etc.

Une combinaison-jupon en linon mercerisé rose, rayée de groupes de plis sautés est bordée d'une dentelle ocrée.

Une parure—chemise de jour et culotte — en linon rose est bordée par une bande rayée d'entre-deux et de plis disposés transversalement.

Une pochette en linon mauve, volantée de dentelle froncé est garnie d'entre-deux encadrés par des plis sautés.

Une cache-maillot en batiste est orné d'un entre-deux au picotis de plis sautés.

Une robe de bébé en crêpe bleu pâle est garnie avec des groupes de plis sautés, séparés par des cocardes de ruban plissé.

Et puis une robe de fillette. En crêpe abricot, cette robe est travaillée de groupes de plis de hauteurs dégradés.

Pour la lingerie des enfants — chemise de jour et culotte en fine batiste—les plis sautés feront une garniture pratique et peu coûteuse.

### La retraite pascale des femmes et des jeunes filles à l'église Notre-Dame

C'est ce soir, à 7.30 heures, en l'église Notre-Dame, que commencera la retraite pascale des femmes et des demoiselles. Les exercices se continueront chaque soir, à la même heure, pour se terminer jeudi matin, à la messe de 8 heures.

C'est le R. P. Nasse, prédicateur du carême, qui sera le directeur de ces exercices.

### Des nouvelles encourageantes de ces missions

Religieuses canadiennes qui n'ont pas à se plaindre de l'hostilité des Chinois.

UN 8e ANNIVERSAIRE

Du correspondant de la PRESSE

Sherbrooke, 4. — La congrégation des Soeurs Missionnaires Notre-Dame des Anges a célébré, samedi, le huitième anniversaire de son existence ici. C'est le premier avril 1918 que les RR. SS. Marie du Sacré-Coeur et Marie-Gabriel, qui revenaient de Chine, fondaient, avec l'appui de feu Mgr Larocque, évêque de Sherbrooke, la première maison de la congrégation, rue Drummond.

Malgré des débuts pénibles, la communauté est florissante, aujourd'hui, et compte trente professes, une vingtaine de postulantes et novices. Elle possède ses trois missions, en Chine, à Hong-Kong, Kwei-Yang et Nanning. Les vingt religieuses qui s'y trouvent viennent presque toutes du diocèse de Sherbrooke.

La supérieure locale a reçu des nouvelles encourageantes des missions là-bas. On écrit de Chine que le gouverneur du Kwei-Chow a visité l'établissement des missionnaires et a montré beaucoup de sympathie à leur oeuvre. D'après cette lettre, la situation ne serait pas, en Chine, aussi alarmante pour les étrangers que le disent les dépêches, du moins dans les parties où s'exerce le zèle des missionnaires canadiennes. A Kwei-Yang, les indigènes ne sont aucunement hostiles aux missionnaires. La seule chose qui ait fait souffrir, pendant quelque temps, les missionnaires, c'est la famine, et cet ennui est maintenant disparu.

### Assemblée du comité du suffrage féminin

Il y aura assemblée du comité du suffrage féminin, ce soir, à l'hôtel Mont-Royal, à 8 heures 30.

### Au club des femmes libérales de Verdun

Verdun possède maintenant une succursale du club central des femmes libérales de Montréal qui tiendra sa première assemblée générale le 4 mai, à la demeure de la présidente, Mme J.-A.-A. Leclaire. A une assemblée d'organisation, récemment, les officières suivantes ont été choisies : présidente honoraire, Mme Théodule Rhéaume ; présidente, Mme J.-A.-A. Leclaire ; vice-présidentes, Mmes Mallette et Couture; secrétaire anglaise, Mme M. Lacombe; secrétaire française, Mme Albert Saint-Amand ; trésorière, Mlle A. Galarneau; les membres du comité exécutif sont Mmes G. Madigan, G. Duclos ,A. Ackerman, L.-A. Groulx, M. Slaney, J. Galarneau et S. Letourneur, et Mlle Madigan. Deux intéressantes causeries ont été données par Mmes Victor Brayley et E.-G. Hoffman, de l'organisation centrale des femmes libérales.

Le club des femmes libérales de Verdun aura une assemblée le premier mercredi de mai, à 8 heures, à la résidence de Mme J.-A.-A. Leclaire, 4478, boulevard Lasalle. Toutes les femmes libérales de Verdun y sont invitées.


Lampes Portatives
Prix régulier 4.50. Spécial 2.49
Armand Des Rosiers LIMITEE
657 Ste-Catherine O.
PRES CRESCENT

Davies CHAPEAUX Limitée
pour ECOLIERES
4.6.8



# La Semaine Nationale de Sani-Bilt

Procurez-vous **Du 2 au 9 Avril**

des Meubles de Vivoir

à l'EPREUVE DES MITES

à de Très Bas Prix

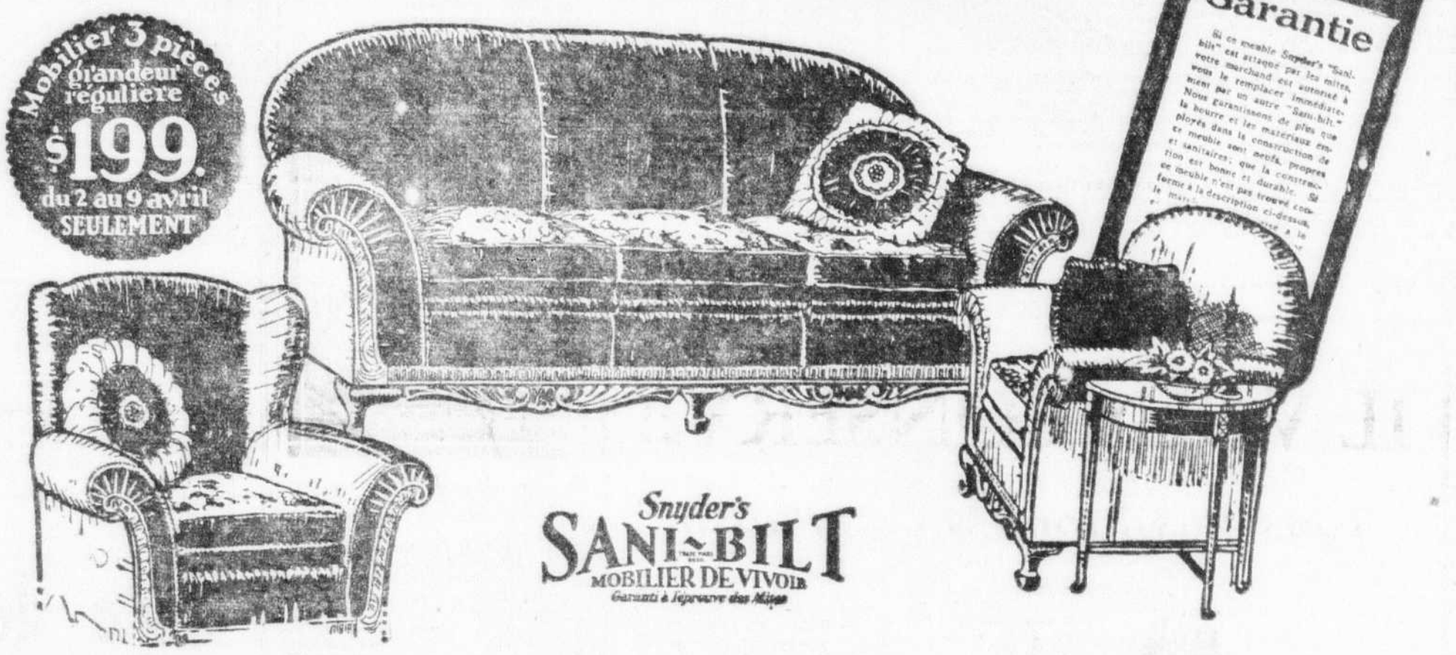


## Voyez cette Spécialité de la Semaine Sani-Bilt

Cette semaine est la Semaine Nationale Sani-Bilt. Partout, à travers le Canada, les marchands exposent les modèles et les dessins les plus nouveaux de Meubles de Vivoir à l'EPREUVE DES MITES Sani-Bilt. Et pour mettre encore plus d'intérêt dans cet événement d'importance vraiment nationale pour les acheteurs de meubles, les marchands, dont les noms apparaissent ci-dessous, offrent un Mobilier Sani-Bilt Spécial au prix excessivement bas de $199. (Légère charge additionnelle pour le privilège des paiements différés). Le prix régulier de ce mobilier est de $250.00, mais durant la SEMAINE SANI-BILT SEULEMENT, il est offert pour $199.

Représentez-vous votre vivoir garni de ce luxueux et confortable mobilier. Un Chesterfield de grandeur normale, c'est-à-dire de 81 pouces de longueur, profond et moelleux. Son cadre apparent, fini noyer et sculpté à la main, lui donne un cachet de rare distinction. Siège et dossier pourvus de souples ressorts. Fauteuils à bras du même modèle. Recouvert de mohair anglais uni, couleur noyer, avec coussins réversibles en soie française enjolivée de dessins superbes; ou recouvert de Jacquard, avec coussins réversibles de même tissu.

GRATIS Table de Côté en Noyer Solide

Voici une attraction additionnelle durant la Semaine Spéciale Sani-Bilt. Une table de côté, d'un très joli modèle, en noyer solide, (voir l'illustration), pour placer à côté du Chesterfield ou d'un fauteuil et y déposer une lampe ou des livres, est donnée GRATUITEMENT avec chaque mobilier spécial SANI-BILT vendu à $199. Cette offre n'est valable que durant la SEMAINE SANI-BILT.

## Et n'oubliez pas que la Solide Garantie de REMPLACEMENT Snyder's, contre les Mites, est attachée à chaque pièce.

Notre garantie unit, à une valeur indiscutable, une protection si absolue, que vous vous devez, en toute justice pour vous-même, de voir ce mobilier spécial. Mais évitez les contrefaçons. Ne vous laissez pas berner par le quidam qui vous dira: "Madame, ce mobilier est garanti comme ayant été traité contre les mites", ou bien encore "Ce mobilier est garanti à l'épreuve des mites". Demandez-lui alors s'il veut bien vous donner une garantie—par écrit—comme quoi il vous remplacera le mobilier si les mites y causent un jour des dégâts.

La Garantie Snyder Sani-Bilt est une garantie de remplacement—une garantie absolue. La Cie Snyder's Limited s'engage à remplacer toute pièce d'Ameublement Rembourré Sani-Bilt, si par hasard les mites y causent un jour le moindre dommage. Et cette garantie écrite accompagne chaque pièce d'ameublement.

**Les marchands suivants vous montreront ce Mobilier Spécial SANI-BILT:**

The T. EATON COMPANY . . . — Montréal
FABIEN, Limitée . . . . . — Montréal
Jas. A. OGILVY'S Limited . . . — Montréal
L. G. ST. JEAN & Compagnie . . — Montréal
N. G. VALIQUETTE & Cie. . . . — Montréal
WILDERS, Limited . . . . . — Montréal
SYNDICAT ST. HENRI . . . . — Montréal
DUPUIS FRERES . . . . . — Montréal
HENRI DUCLOS . . . . . — Québec



Pourquoi—

n'y a-t-il pas d'alun dans la Poudre à Pâte Magique?

Parce Que—

d'après les savants, les aliments qui renferment de la poudre à pâte contenant de l'alun sont non-seulement malsains, mais sont enclin à avoir un gout amer.

Alors voila pourquoi

La Poudre à Pâte Magique

Ne contient pas d'alun

Les pâtisseries contenant de la "Magique" sont toujours blanches et saines et n'ont jamais le gout amer. Exigez la Poudre à Pâte Magique strictement. Elle ne contient que les meilleurs grades de phosphate, amidon et de soude, habilement mêlés.

RECOLTEZ LES COUPONS
Et Procurez-Vous d'Excellentes Primes Gratuitement


## Les Étoffes de "Composé" Amincissent La Figure




LA FEMME aux idées conservatrices ne croit pas que la nouvelle mode "composé" est seulement pour la jeunesse; la femme forte il est vrai, ne choisira pas des robes combinant trois nuances en bandes horizontales, mais elle peut porter une robe convenable comme celle-ci, avec des étoffes contrastantes combinant des lignes amincissantes. La dentelle, très à la mode cette année, est en vue pour le bas des manches, col et veston, garnies avec le crêpe de Chine. Le bord du veston, joignant à la tunique froncée donne un effet amincissant.

# PAGE DES ENFANTS

## PROBLEME

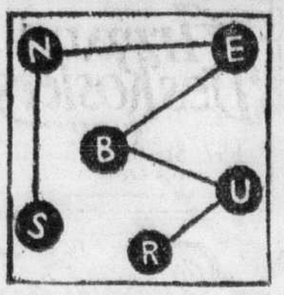


Solution de l'amusette de samedi:
RUBENS.

Solution de l'amusette de samedi.

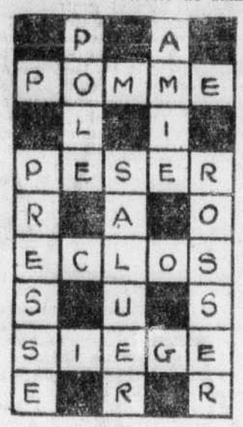


## UNE BONNE CHASSE

"Moi aussi, messié, chasser petits lièvres, faisans, perdreaux! Sans fusil! Pas difficile di tout avec Bouftou, mon chien, cette casserole et ce filet de tennis! Pan! Pan! font chasseurs dans la plaine... Aussi petit gibier court... court, se sauve et traverse le chemin. Aussi moi, attacher casserole et filet à la queue de Bouftou. Alors vous voyez, Mossié, les petits lapins arrivent dans ma direction. Alors, mi lâche Bouftou... qui se sauve... effrayé par le bruit de la casserole ... Juste au moment où les petits lapins traversent le chemin... Ils s'empêtrent dans le filet, dont le petit nègre a retenu l'extrémité. Eh bien! voilà! Moi vais manger tous mes petits lapins pour mon déjeuner.

Et si les petits chasseurs avaient suivi les petits lapins. Je les aurais tous attrapés ainsi!... Et je les aurais mis aussi dans mon petit ventre!... Car je suis un grand chasseur, et avoir très grand appétit."

# Témoignage sur des projets de réorganisation

### M. Wolvin subit un interrogatoire au sujet de la British Empire Steel.

### REUNION DE DIRECTEURS

Halifax, 4. — En terminant son contre-interrogatoire de M. Roy-M. Wolvin, samedi, devant M. le juge Chisholm, M. Glyn Osler a mis à jour les projets de la liquidation de la British Empire Steel Corporation soumis pour considération avant qu'il ne fût décidé de demander un ordre de mise en liquidation. Il porta une attention particulière au projet de M. R.-F. Hoyt, de New-York, projet basé sur le rapport de l'enquête faite par MM. Coverdale et Colpitt au sujet des propriétés de la compagnie. L'avocat de la National Trust Company a caractérisé l'outrageant ce projet se rapportant à l'échange de valeurs entre la Dominion Iron and Steel Company et la Dominion Coal Company.

A la fin du contre-interrogatoire, le témoin a été de nouveau examiné par M. L.-F. Hellmuth, avocat de la British Empire Steel, sur un seul point. On lui demanda s'il avait continué les opérations de la Steel Company après que celle-ci eut été placée entre les mains d'un receveur et, en réponse, il déclara qu'il avait agi comme principal agent de la National Trust Company, en charge les opérations, jusqu'à il y a quelques semaines.

On croit que M. F.-R. Mackelcan, avocat du département de fiducie de la National Trust Company, sera contre-interrogé, aujourd'hui, au sujet d'un autre affidavit qu'il se propose de présenter.

#### L'ASSEMBLEE DE MONTREAL

Continuant son témoignage, samedi matin, M. Wolvin a été interrogé par M. Osler sur l'attitude prise par les directeurs de la British Empire Steel qui assistèrent à l'assemblée tenue à Montréal le 19 mars relativement à une résolution favorisant l'opposition aux procédures judiciaires actuelles prises par la National Trust Company. M. Wolvin a déclaré que les directeurs de la British Empire Steel avaient reconnu qu'il était désirable d'effectuer une réorganisation, mais que s'ils avaient favorisé des procédures en faillite ou en liquidation, ce n'était que comme partie d'une réorganisation générale. Ils n'ont pas cru que cette réorganisation était une nécessité, mais ils sont reconnu qu'une telle réorganisation était désirable.

M. Osler interrogea le témoin au sujet d'une lettre qui, à la suite de l'assemblée, fut envoyée aux actionnaires et lui demanda s'il y avait eu de l'opposition à la décision prise par les directeurs. Le témoin a répondu qu'en autant qu'il le savait, il n'y avait pas eu de dissension relativement au fait que les actionnaires se réunissent pour étudier la situation complète dans laquelle se trouvait la British Empire Steel Corporation. M. Wolvin n'a pas pu se rappeler qui avait proposé la résolution. Les directeurs s'étaient réunis dans l'avant-midi et l'assemblée s'était continuée dans l'après-midi. Il ajouta que, dans la lettre, on suggérait aux actionnaires de se réunir et de nommer des comités pour surveiller leurs intérêts. Il était disposé à donner à ces comités régulièrement formés toutes les informations requises.

#### ASSISTANCE DU GOUVERNEMENT

M. Osler interrogea ensuite le témoin au sujet de l'assistance anticipée du gouvernement fédéral à l'industrie de l'acier, et l'avocat de la National Trust Company se mit à lire le discours de l'hon. M. King à la Chambre des Communes, alors qu'il parlait du rapport Duncan.

M. Hellmuth fit une interruption pour dire que toute déclaration faite par le premier ministre ne saurait avoir un effet quelconque dans la cause.

A son tour M. Osler fit remarquer que le discours du premier ministre avait été prononcé le 18 mars, cependant que les difficultés se rapportant à l'industrie de l'acier étaient devenues graves dès le commencement de 1926.

M. Wolvin a aussi déclaré qu'il savait que la Dominion Steel Corporation possède toutes les actions ordinaires émises par la Dominion Coal Company, soit 150,000 d'une valeur au pair de $100 chacune. Le projet consistait à porter le nombre de ces actions à 400,000 sans valeur au pair.

# CONVOCATIONS

#### CHEZ LES LIBERAUX

Longueuil, 4. — Il y aura réunion des membres de l'Association libérale de Longueuil, mercredi soir, à huit heures, à l'hôtel de ville. Il est important que tous les membres assistent aussi nombreux que possible. Les libéraux de Longueuil dont les noms ne figurent pas encore sur la liste des membres n'ont qu'à se présenter ou à faire demander leur admission, par deux membres, au secrétaire de l'Association.

* * *

#### REUNION DU CLUB GOUIN, CE SOIR

Une assemblée du Club libéral Gouin aura lieu ce soir, en son local ordinaire, 8654 boulevard Saint-Laurent. A cette occasion, une conférence sera donnée par Me Armand LeBeau, avocat, ancien président de la Jeunesse libérale. Tous les membres et leurs amis sont invités à la réunion.

* * *

#### L'ASSOCIATION GENERALE DES ETUDIANTS

Mardi prochain, le 5 avril, aura lieu à la Maison des Etudiants, une assemblée générale des représentants de toutes les Facultés et Ecoles de l'Université de Montréal. Cette assemblée aura pour but de discuter si l'Association Générale des Etudiants doit entrer ou non dans la Fédération Nationale des Etudiants Canadiens? Le rapport de cette assemblée sera présenté à la prochaine séance de la Commission des Etudiants.

Chaque Faculté et Ecole devra se faire un devoir d'envoyer deux représentants. L'assemblée commencera à 6 heures 30 précises.

* * *

#### ASSEMBLEE DU CLUB LEMIEUX

Ce soir, il y aura une grande assemblée au club Lemieux, angle Iberville et Lafontaine. Plusieurs orateurs éminents adresseront la parole. Une conférence des plus intéressantes sera donnée par M. Cléophas Bastien, sur "L'instruction publique et le parti libéral."

Tous les amis de la cause libérale sont invités à être présents.

* * *

#### LE CLUB DES "100"

Le dîner-hebdomadaire du "Hundred Club" aura lieu, mardi, à 12 h. 30 p.m à l'hôtel Mont-Royal. Le programme d'amusements a été préparé par Eddie Fer et sera une agréable surprise. L "booster" sera M. Paul "D" Martel.

* * *

#### LA GARDE INDEPENDANTE MAISONNEUVE

Ce soir, assemblée générale de la Garde Indépendante Maisonneuve Inc au No 2170 rue Valois. La présence de tous les membres est absolument requise.

#### FILM HAUT-SILESIEN

Berlin, 4. — Quoiqu'interdit par la commission des affaires étrangères du Reich, le film haut-silésien "Land und Kreuz" a été autorisé par la censure.

NOUVELLES DE LA NAVIGATION

# Une invention pour renflouer les vaisseaux

### Un appareil de réfrigération ferme hermétiquement la coque du naufragé. — Nouveaux immigrants à Halifax.

### VERS TERRENEUVE

On a expérimenté avec succès un nouveau système inventé par une compagnie allemande pour renflouer les navires. L'expérience a été faite sur les chantiers maritimes du gouvernement, à Wilhelmshaven. Il s'agit de plonger dans la mer des appareils de réfrigération, à l'aide desquels on bouche les blessures du vaisseau. Dès que la glace a fermé hermétiquement le naufragé, des pompes interviennent et le renflouage s'effectue. Il est possible de sauver ainsi d'une destruction complète les vaisseaux victimes de la guerre.

#### VERS TERRE-NEUVE

Les agents Guy Tombs, Limited nous communiquent le programme de la ligne Farquhar Steamship pour la prochaine saison de navigation. Les 16, 19, 30 avril et les 10, 14, 28 mai, les vaisseaux, "Skipper", "Sambro", et "Farnorth", laisseront Halifax, en route pour Saint-Jean, Terre-Neuve, avec visite des côtes est et ouest. Le "Sambro", les 19 avril et 10 mai, se dirigera vers les côtés est. Le "Fernfield", les 13 et 27 avril et les 11 et 25 mai, se rendra d'Halifax vers les côtes ouest. Le "Skipper" desservira Saint-Pierre et la côte sud de Terre-Neuve, avec départs d'Halifax, les 11, 15 et 19 avril et les 13 et 17 mai.

#### SUR LES LACS

Le cargo "Penobscot" a dépassé Sarnia, samedi midi, en route vers Détroit. Cette unité est la première à ouvrir la navigation locale dans cette partie des Grands-Lacs.

#### NOUVEAUX IMMIGRANTS

La population des fermiers en Canada s'est augmentée hier de plusieurs centaines de nouveaux citoyens, avec l'arrivée à Halifax du vaisseau "Cedric" de la ligne White Star. On remarquait à bord, 276 immigrants qui se rendent dans l'Ouest sous les auspices du service de colonisation attaché au chemin de fer national du Canada; 169 qui ont fait le voyage sous le système de la colonisation impériale.

#### LE "MIKULA" CASSE SON HELICE

L'accident est survenu vendredi, près de Sorel, et le vaisseau dut entrer dans ce port pour réparations d'urgence. Le brise-glace est de nouveau à l'oeuvre, avec le "Lady Grey", autre unité du gouvernement fédéral, et l'on rapporte que le pont tient toujours dans la région.

Le lac S.-Louis est en partie libre de glace. Sur le lac des Deux-Montagnes, les piétons traversent encore entre Oka et Como. Toutefois, on peut faire le voyage en chaloupe, à l'ouest du village d'Oka. Dans les Laurentides, les lacs sont solides, mais les rivières, jusqu'à Labelle, se sont libérées.

#### LES NAVIRES DU C.P.R

Le Pacifique Canadien annonce qu'il acceptera des consignations de marchandises, à destination du nord-ouest de Port McNicoll, par voie d'eau, dès samedi prochain. Cinq vaisseaux feront le voyage de Port McNicoll jusqu'à la tête des Grands Lacs. Le premier doit prendre le large vers le 19 avril si les conditions de la glace le permettent. La Dominion Transportation Company, ou la Owen Sound Transportation Company, recevra des marchandises pour transport par eau, après le 23 courant.

#### UN RECORD POUR LE "MONTCALM"

Le Pacifique Canadien prétend de circonstance. avoir établi un record avec le nombre des passagers qui se trouvaient à bord du paquebot "Montcalm", dont l'arrivée eut lieu à S.-Jean, hier matin. On comptait, 1,528 voyageurs dans la troisième classe. Le record précédent avait été enregistré par le "Melita", en mai 1930. Cette fois, le vaisseau descendit, 1,523 personnes.

Les immigrants du "Montcalm" sont presque tous dirigés vers l'Ouest. Quelques uns suivront un cours d'agriculture au collège Macdonald, à Sainte-Anne.

#### PAQUEBOTS ATTENDUS

Ascania, Cunard, Southampton, Halifax, aujourd'hui; Leviathan, U. S. Lines, Southampton, New York, aujourd'hui; Cameronia, Cunard, Glasgow, aujourd'hui; Cedric, White Star, Liverpool, New York, demain; Homeric, White Star, Southampton, New York, mercredi; Metagama, C.P.S. Anvers, S.-Jean, jeudi; Ausonia, Cunard, Halifax, Plymouth, demain; Letitia, Cunard, Halifax, Glasgow, demain; Lancastria, Cunard, Southampton, Halifax, vendredi.

## Deux belles cérémonies

(Du correspondant de la PRESSE)

Québec, 4.—Hier, Mgr Rouleau, archevêque de Québec, a été l'hôte des paroissiens de Notre-Dame-de-Grâce. Mgr Rouleau a présidé deux cérémonies. Dans l'avant-midi, il a élevé à la prêtrise M. l'abbé Zéphirin Beauié, un enfant de la paroisse. Dans l'après--midi, il a présidé à la bénédiction solennelle de cloches acquises récemment. M. l'abbé P. Gravel, vicaire à Thetford Mines, a fait le sermon

## FEU M. WILF. CHAMPAGNE

FEU M. WILF. CHAMPAGNE

M. Wilfrid Champagne, d'Outremont, est décédé samedi, à l'âge de 61 ans, à l'Hôtel-Dieu de Montréal des suites d'une opération chirurgicale.

M. Champagne était retiré de affaires depuis cinq ans alors qu'il avait vendu son commerce de provisions à la maison Laporte & Martin, commerce qu'il avait établi vers 1885.

Né à Saint-Vincent-de-Paul, en 1866, M. Champagne, au sortir du collège, était venu s'établir à Montréal et, à l'âge de 19 ans, était entré au service d'une maison de provisions.

En 1891, il épousait Mlle Eugénie Malépart, fille de feu le capitaine Georges-S. Malépart, alors préfet du pénitencier de Saint-Vincent de Paul.

Le défunt était membre du Board of Trade, de la Montreal Produce Merchants Association, de la Société Saint-Vincent de Paul et gouverneur de l'hôpital Notre-Dame.

M. Champagne laisse, outre son épouse, un fils, Armand, et deux petits-enfants: André et Robert.

Les funérailles auront lieu demain, à 9 heures, en l'église Saint-Viateur d'Outremont.

Le défunt demeurait au No 47, Chemin Sainte-Catherine.

## De prochains concours

Québec, 4. — Aujourd'hui commence le concours du comité permanent. Les collèges et séminaires affiliés ou agrégés à l'université Laval prennent part à ce concours, qui consistera en une dissertation philosophique, pour les deux classes de philosophie, et un concours de latin, de grec et de français, pour les classes de Lettres. Les résultats n'en seront connus que dans un mois. C'est le 23 mai qu'aura lieu le concours pour le prix du Prince de Galles, et le 2 de mai, le concours d'histoire du Canada dit Thom-Chase Casgrain.

## LA LEVURE SERAIT-ELLE UN ANTIDOTE AUX MALADIES MODERNES?

Il est évident que l'épidémie de désordres de l'estomac et des intestins qui s'est répandue presque par tout le pays, de même que les conditions d'épuisement général qui sont la base sinon les premières manifestations de maladies physiques et mentales plus sérieuses — n'ont pas d'autre cause que notre civilisation moderne. Les repas d'aliments "tout préparés" et pris à la hâte, le manque de sommeil, l'intensité même de la vie d'aujourd'hui, ne permettent plus à l'organisme humain de fonctionner normalement.

Il faudra absolument faire quelque chose.

En ces dernières années, l'addition de levure au régime alimentaire de chaque jour semble avoir apporté une heureuse solution. Parmi les nombreux consommateurs de cet aliment, plusieurs personnes éminentes dont les obligations exigent une énergie mentale et physique ininterrompue, ont raconté comment elles ont fait usage de levain pour prévenir les effets désastreux de l'épuisement.

Les conditions de vie modernes retardent le procédé normal d'assimilation et de digestion. Alors c'est la putréfaction interne, laquelle engendre de dangereuses toxines, cause de beaucoup de mal. La levure semble être un aliment riche en éléments fortifiants et ayant la propriété de rendre aux organes digestifs leur vitesse de fonctionnement normale. (F)


# IL VOUS CONSERVE

## *Tous Vos Moments de Plaisir*

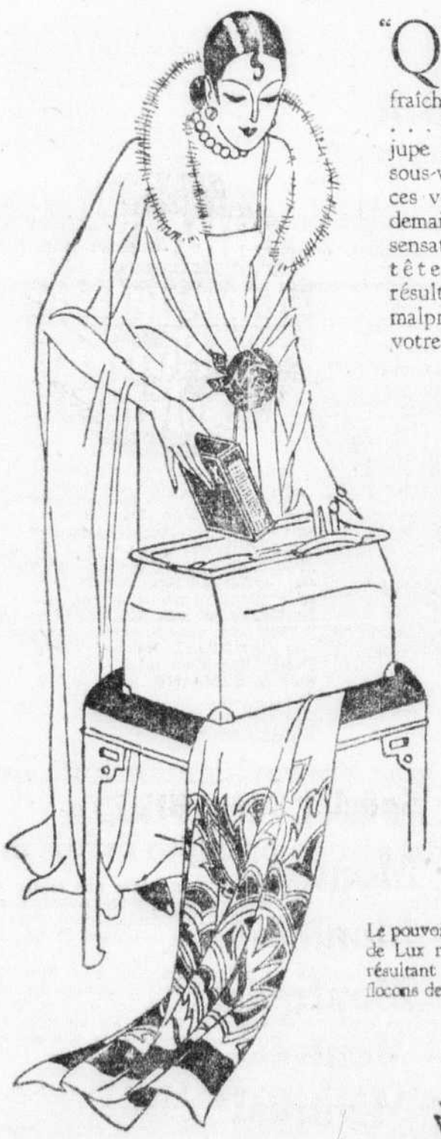

"QUELQUE vacances précieuses . . . la tendance naturelle qu'une garde-robe limitée a de perdre sa fraîcheur avec une vitesse étonnante . . . un bain avec Lux le soir pour la jupe de sport, les bas de soie et les sous-vêtements-bain sans danger pour ces vêtements délicats — alors, le lendemain vous éprouvez une délicieuse sensation de propreté des pieds à la tête et nul des embarrassements résultants du soin à donner à du linge malpropre . . . . Pour cela renforcez votre valise de vacances avec Lux."

*[Cette lettre est écrite par Mrs. George A. Lyght, Hamilton, Ontario.]*

## *Sans Danger*

Nous recevons des milliers de lettres de femmes Canadiennes. Dans toutes, le point capital, au sujet de ce savon est son sans danger . . . . le fait que Lux ne retrécira pas les lainages, ne fanera pas les couleurs, que n'importe quel tissue lavé avec Lux ne sera pas abimé . . . . telles sont les qualités les plus appréciées par celles se servant de Lux.

Le pouvoir de nettoyage et les qualités protectrices de Lux ne sont pas accidentelles. Elles sont le résultant d'une scientifique préparation des flocons de Lux.




*Ne faites pas d'expérience, Madame. Servez-vous de Lux et vous serez sûre."*

LEVER BROTHERS LIMITED
TORONTO

L731F



The John Murphy Company Limited
ETABLIE A MONTREAL DEPUIS 1867

LA VENTE DES VENTES

# 800 PAIRES DE SOULIERS POUR DAMES

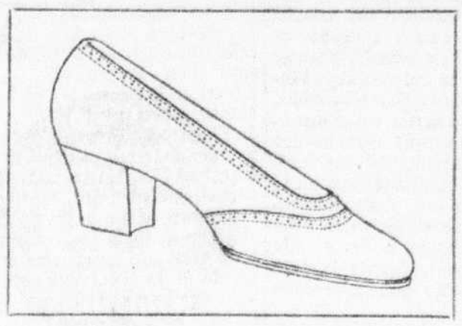

Valant 4.00, 5.00 et 6.00

Toutes les Pointures dans chaque Modèle

# 1.29

Mesdames, venez tôt mardi matin pour vous choisir quelques paires de ces merveilleux souliers. Jamais nous n'avons eu de telles valeurs à offrir à nos clients pour un tel prix. Nous avons pu conclure un marché avantageux avec le fabricant qui nous a cédé ce surplus de fabrique à bon compte à cause de la quantité. Fabrication soignée et remarquable. Certains modèles ont les semelles cousues à la main et à trépointe fameuse "Goodyear". N'est-ce pas incroyable. D'autres ont des talons de caoutchouc.

### Modèles Variés

Escarpins, souliers avec courroie, souliers de fantaisie. Talons bas ou cubains.

### Cuirs de Qualité

Veau tan, veau brun, suède noir, cuir verni, combinaisons de cuir, deux tons.

Pas de commandes acceptées par téléphone ou par la poste.

Murphy—Rez-de-chaussée.

# Vente de Travaux à l'Aiguille — Mardi

## Manteaux de Soie 65.00

*Rég. 99.50 à 150.00*

Paris est l'auteur de ces ravissants manteaux pour les occasions habillées. Idéals pour les réceptions du printemps, thés, bridges, après-midi. Superbe coupe. Spécialement réduits pour nos clients d'avant Pâques.

En crêpe satin noir, présenté sur l'un ou l'autre côté du tissu et garniture faite avec le côté opposé. Taille de soie et satin. Crêpe plat, marine et noir. Soie royale. Quelques-uns avec col de taupe. 36 à 42.

Murphy — 3ième étage.

## Couvre-lits Peints pour Broder, 1.59

Moins de la moitié du prix. Et quelle nouveauté! Dessins et motifs peints pour contourner avec point de broderie. Patrons ravissants de femme à crinoline d'un joli effet décoratif. Aussi dessin de pavots et de campanules. Couvre-traversin inclus. Dimensions 80 x 100 pes. Seulement 600 couvre-lits. Venez tôt.

Frange pour couvre-lit, avec haut rose, bleu, or ou mauve. Spécial .98

### Tabliers Dessinés pour Broder—.29

Belle qualité de coton crème. Cinq modèles différents. Remarquez la nouveauté de celui illustré.

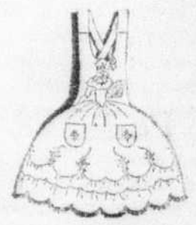

### Nappes à Bridge en Toile—1.49

Rég. 2.95. Superbe toile blanche d'Irlande ourlée à jours. Jolis dessins pour broder. Dimensions: 36 x 36 pes.

### Chemins de Table en Toile—.79

Dessinés pour broder. Belle qualité de toile blanche d'Irlande. Pour dessus de meuble ou de table. 18 x 36 pes, 18 x 45 pes, 18 x 54 pes.

Commandes acceptées sur tous les items. — Plateau 7221.

Murphy—Cinquième étage.

## Ecoulement! 850 Robes "Femi Wear"—.93

*En vente, mardi, 2ième étage.*

Jolis modèles réduits à moins de la moitié du prix. Chaque robe est taillée, prête à coudre. Tous les accessoires sont inclus. Dentelle, boutons. Les ourlets à jours, les motifs picots, etc., sont faits ainsi que les dessins pour broderie.

Les directions sont données avec chaque paquet avec tous les détails. En peu de temps, vous pouvez vous confectionner une jolie robe pour l'été. Modèles droits, à plis, avec bordure. Col et manchettes, etc. Tissus lavables. 16 à 44.

Commandes acceptées par téléphone. Pla. 7221.

Murphy — 2ième étage.

# LA PRESSE

EDITION QUOTIDIENNE est imprimée et publiée au No 61 rue Saint-Jacques, Montréal, par la Compagnie de Publication de "LA PRESSE" Limitée.
ARTHUR BERTHIAUME, Président et Gérant Général

Toute correspondance doit être adressée comme suit: LA PRESSE MONTREAL, P.Q.

**LA PRESSE, telle qu'établie par l'honorable TREFFLE BERTHIAUME, est** une institution irrévocablement dévouée aux intérêts canadiens-français et catholiques: indépendante des partis politiques, elle traite tout le monde avec justice, protège les petits et les faibles contre les grands et les forts, lutte pour le bien contre le mal, tient plus à éclairer qu'à gouverner, fait rayonner la vérité par son puissant service d'information, est le champion des réformes pouvant améliorer le sort des classes sociales.

MONTREAL, 5 AVRIL 1927


## LA SESSION DE QUEBEC

La Législature de Québec a terminé ses travaux. Nos législateurs ont regagné leurs foyers, ayant conscienec d'avoir fait bonne et utile besogne au cours de ces trois mois de session.

C'est d'ailleurs un sentiment que partage l'opinion publique en notre province, à ce que nous croyons.

Nous aurons vraisemblablement l'occasion avant peu de le vérifier, si, comme tout porte à le croire, les électeurs de la province sont invités à se choisir de nouveaux représentants, à courte échéance: on parle du mois de mai.

On a batailllé ferme, du côté de l'Opposition, durant cette session, avec la très légitime préoccupation d'amasser des munitions de guerre pour la prochaine bataille que chacun anticipe.

Les débats au sujet du Lac Saint-Jean, où l'élévation des eaux du lac résultant du barrage terminé à la Grande Décharge a causé pour bon nombre de riverains des dommages assez sérieux, ont donné lieu à de très intéressants discours qui, en définitive, ont permis de vider à fond cette question de façon à renseigner exactement l'opinion publique sur l'exacte portée de cet incident.

La nomination d'un tribunal spécial pour recevoir et examiner les réclamations de tous les plaignants permettra de rendre justice adéquate en réglant à la satisfaction de tous les intéressés ce conflit d'intérêts, conséquence inéluctable d'un progrès industriel dont la région du Lac Saint-ean, aussi bien que la province tout entière, sont appelés à profiter considérablement.

La tragédie, dont on a parlé avec tant d'emphase à cette occasion, existe uniquement dans le conflit organique dérivant de la marche du progrès, antagonisant et bouleversant les conditions antérieures et molestant des droits acquis.

On ne fait pas d'omelettes sans casser des œufs, non plus qu'on ne crée rien ici-bas sans encourir des difficultés, sans porter préjudice à des intérêts respectables.

Le gouvernement provincial, en cette occasion, semble avoir pris toutes les mesures en son pouvoir pour concilier les intérêts de la justice et ceux du progrès.

La principale mesure politique du programme du gouvernement a été, sans doute, celle qui concerne l'entretien des chemins dans la province.

Le coût de cet entretien se trouve désormais mis à la charge du gouvernement, pour la plus grande partie. Les municipalités se trouveront donc de ce fait soulagées d'un fardeau qui pesait assez lourdement sur leurs épaules. D'autre part, l'entretien de ces chemins sous un contrôle unique se trouvera mieux assuré et à un coût moindre, puisque cela permettra une plus efficace organisation de ces travaux.

Une autre mesure inspirée par les meilleurs intérêts de la province est celle adoptée relativement aux écoles rurales. Le gouvernement, dans le but d'encourager l'instruction, en assurant aux instituteurs et institutrices des salaires plus en rapport avec leurs fonctions,a décidé d'offrir des primes substantielles à tous ceux des districts scolaires qui augmenteront la rétribution des maitres ou maîtresses d'écoles.

En invitant ainsi la collaboration de tous à cette œuvre si nécessaire du relèvement des salaires de nos maîtresses d'école, relèvement depuis longtemps réclamé avec raison, le Cabinet a pris le meilleur et le plus efficace moyen d'arriver à ce but.

Nous avons déjà dit combien était compréhensible le désappointement éprouvé dans les milieux ouvriers par la décision du gouvernement reculant la date de l'entrée en vigueur de la loi sur les assurances ouvrières, votée l'année dernière. Il parait bien que la sincère et courageuse franchise du premier ministre en exposant aux délégations ouvrières les raisons de cette décision, les a convaincus qu'il obéissait en cette occasion au seul désir de servir les vrais intérêts de la classe laborieuse.

La loi a besoin d'être revisée, étudiée, afin de faire face aux difficultés d'exécution qui se sont révélées; il s'agit de trouver une solution assurant en pratique un fonctionnement harmonieux à l'abri de tout conflit qui ne pourrait que desservir les intérêts des ouvriers.

Notons, pour terminer cette rapide revue des travaux de la session, les débats auxquels a donné lieu devant le Conseil législatif la question du droit d'appel dénié dans certaines professions aux ressortissants des décisions du conseil professionnel.

Il y a là une question de principe d'une portée générale considérable qu'il appartenait au Conseil de signaler et de discuter.

En somme, la session qui vient de se clore a été fructueuse; l'œuvre législative considérable accomplie au cours de ces trois mois de travaux a servi les meilleurs intérêts de la province.

## TANT MIEUX!

L'impression a pu prévaloir longtemps qu'en regard des projets américains concernant le Saint-Laurent, tant pour les développements hydrauliques que pour ceux de la navigation dite océanique, un désaccord profond existait entre le sentiment public dans Ontario et celui du Québec.

Il est certain qu'à ne considérer que certaines déclarations de ceux des journaux ontariens qui se sont faits les avocats enthousiastes de ces projets, la conclusion était justifiée; il est fort probable qu'encore aujourd'hui, pour ce qui a trait aux développements hydrauliques, l'attitude de certains groupes ontariens qui n'envisagent ces projets qu'au seul point de vue d'appétits particuliers, avec un désaccord toujours profond.

Mais la résistance opposée par la presse du Québec, s'efforçant de faire la pleine lumière sur les conséquences trop évidentes, et donc sur les dangers de certains facteurs de ces projets, n'a pas été sans effet.

Elle a eu ce résultat d'éveiller l'attention du public sur nombre d'incidents survenus depuis quelque temps, au cours des démêlés relatifs à Chicago, et de mettre en pleine évidence aux yeux de tous ceux qui étaient de bonne foi les dangereuses conséquences que comportent certaines phases de ces projets par rapport à la navigation du Saint-Laurent.

Aussi, s'il faut en croire M. White, ingénieur consultant de la commission hydro-électrique d'Ontario, donc bien placé pour parler avec autorité, l'antagonisme qu'on se plaisait à représenter entre le sentiment public dans les deux provinces n'existerait pas.

L'accord est complet sur l'importance de ne rien permettre qui pût porter atteinte à l'exploitation du Saint-Laurent.

Voici comment s'est exprimé M. White, en réponse à une demande précise d'informations, à cet égard, de la part de journalistes américains à Washington.

> Des efforts ont été faits, bien à tort,en certains quartiers, pour convaincre le public américain qu'il existait un conflit d'intérêts organiques entre Ontario et Québec à cet égard. Il ne saurait y avoir de semblable conflit en ce qui concerne l'intégrité de la voie fluviale du Saint-Laurent, du moment que cette intégrité est compromise. A cet égard, on peut être assuré qu'au contraire, la communauté des intérêts provoquera la plus complète unanimité pour résister à tout ce qui pourrait compromettre la sauvegarde absolue des intérêts canadiens par rapport à cette voie fluviale du Saint-Laurent, depuis la tête du lac Supérieur jusqu'au débouché dans l'Atlantique.

Nous enregistrons ces déclarations avec joie et nous aimons à croire qu'elles représentent très exactement le sentiment prévalant dans Ontario, comme dans le Québec, pour tout ce qui touche à notre grand fleuve national.

## PONTS A REMPLACER

Il est évident que si nos autorités municipales ont accompli leur devoir au point de vue sécurité publique, en interdisant toute sorte de trafic sur le pont Viau et le trafic lourd sur le pont Lachapelle, elles n'auront pas accompli leur devoir, au point de vue administration, à moins de prendre immédiatement les mesures nécessaires pour remplacer ces ponts par des constructions modernes, solides, suffisantes pour la circulation de plus en plus considérable à ces endroits.

Le gouvernement provincial, paraît-il, a été averti d'agir au plus tôt. On doit espérer qu'il trouvera moyen de le faire. De son côté, la Ville devra être disposée à coopérer sans attendre non plus. C'est assurément à force de tergiverser qe la situation a empiré au point qu'elle est des plus dangereuses. Comptons-nous heureux encore de n'avoir pas eu à enregistrer de graves accidents: les conditions actuelles s'y prêtent très facilement. Sachons au moins nous mettre à l'œuvre et reprendre le temps perdu !

Pour que Montréal se développe, pour que les cultivateurs et les maraichers autour de la métropole puissent nous apporter régulièrement leurs produits, pour que les touristes puissent circuler librement, il est indispensable que les ponts qui relient l'île de Montréal aux municipalités environnantes soient en bon ordre et capables de suffire au trafic. Parce que nous avons attendu, la dépense peut paraitre forte aujourd'hui; il ne doit pas y avoir d'hésitation, cependant, car il en coûtera plus cher de différer davantage.

Le gouvernement de Québec est à bon droit fier de sa politique des ponts permanents, qu'il considère comme un accompagnement obligé de sa politique des bonnes routes. Il l'a prouvé, notamment lors de la construction des ponts Taschereau et Galipeault, entre l'île Perrot et Vaudreuil et Sainte-Anne de Bellevue. Chacun reconnait que les conditions se sont améliorées de cent pour cent de ce côté de l'île de Montréal.

La construction des ponts Viau et Lachapelle remédiera aussi à une situation devenue intolérable. On le comprendra et l'on ne voudra pas perdre un temps précieux à discuter. L'amélioration s'impose; exécutons-la !

## LA SEMAINE DE MUSIQUE

Dans les remarques qu'il a communiquées à la "Presse", M. B.-F. Poirier, l'estimé organiste de l'église Notre-Dame, a très bien indiqué quel doit être le rôle de la musique en général et plus particulièrement au cours de cette semaine qui lui est spécialement consacrée dans la métropole.

"La musique, dit-il, est l'une des meilleures compensations que l'on puisse offrir aux foules, si pressées de vivre aujourd'hui. Grâce à elle, les humains échappent pendant quelques instants à leurs préoccupations et à leurs soucis habituels. Elle est un repos, une distraction, en même temps qu'elle est une culture et une éducation". On ne saurait mieux définir l'art musical.

Fasse que ces jours-ci, tous chargés de belle et saine musique dans tous les genres, par concerts, par récitals, par radio, trouvent notre population disposée à profiter largement des festins artistiques auxquels on la convie! Musiciens, chanteurs, instrumentistes, chorales, se dépensent sans compter, uniquement dans un but d'utile propagande et d'éducation. Au public de savoir apprécier.

Et ici, ne doit-on pas regretter avec M. Poirier que les difficultés, légères en somme, qui s'opposaient à l'organisation de matinées musicales destinées aux enfants de Montréal, n'aient pu encore être aplanies? Il s'agit d'un petit montant pour le trésor provincial ou municipal. Et, pourtant, c'en serait assez pour rendre certain le succès d'une œuvre manifestement dans l'intérêt public.

Car, on ne saurait l'oublier, si la musique est une distraction, elle peut et elle doit être pour nous, tout comme le théâtre, un instrument de culture intellectuelle. De grands progrès ont été réalisés en ces dernières années et les artistes étrangers comprennent Montréal dans leurs tournées, parce qu'ils y trouvent des auditoires capables de les apprécier. Mais nous pouvons certes améliorer davantage, surtout dans les classes populaires.

La semaine de musique aurait produit un résultat on ne peut plus désirable si elle avait conduit nos autorités et nos organisations musicales à s'entendre pour réaliser enfin le projet des matinées à l'intention des enfants. Sans doute, une simple entrevue suffirait pour faire tomber des obstacles qui, tant qu'on ne s'y attaque pas résolument, paraissent insurmontables. Essayons de nouveau !

LETTRE DE QUEBEC

## LA SESSION

(SERVICE SPECIAL A LA "PRESSE")

Québec, 4. — A la fin d'une session comme celle qui vient de se terminer, — dernière session d'un Parlement, — il est intéressant d'écouter les rumeurs et les commentaires qui viennent, on peut le dire, de tous les points de l'horizon. Une dernière session se distingue par des oeuvres constructives d'un côté et destructives de l'autre. C'est-à-dire que le gouvernement cherche à accumuler de nouvelles oeuvres tandis que l'opposition exagère dans la critique des oeuvres du passé. Il est vrai que tout cela se fait en vue de la littérature électorale de la prochaine campagne. Il va sans dire que le gouvernement libéral a le beau côté et, par les mesures qu'il a présentées au cours de cette session, il a ajouté plusieurs beaux fleurons à la couronne qui auréole son front depuis trente ans. Il a perfectionné maintes lois qui ont fait sa gloire déjà et en a fait adopter d'autres qui l'aideront à reconquérir les suffrages populaires, en mai ou en juin — l'on ne peut encore, à l'heure qu'il est, préciser la date des élections.

Nous ne pouvons pas dire qu'au cours de la session qui vient de se terminer, le gouvernement a établi un record dans le nombre et l'importance des mesures qu'il a fait adopter, mais les nouvelles lois qu'il a fait inscrire dans nos statuts comptent assurément pour quelque chose, comme celle, par exemple, qui a trait à l'entretien des chemins améliorés par le gouvernement et qui parfait les résultats déjà si excellents de cette magnifique politique de voirie qui a valu, pourrions-nous dire, à la province, la prospérité qui la distingue aujourd'hui entre toutes les autres, malgré les terribles et nombreuses difficultés, — la guerre et la critique continuelle durant presque quinze années — qui l'ont assaillie. Mais il s'agissait, pour cette année de perfectionner certaines lois passées au cours des dernières sessions. Et le gouvernement a réussi pleinement.

Rappelons, encore en particulier, que le gouvernement a fait passer cette loi dont les résultats seront des plus bienfaisants aux municipalités scolaires rurales et par laquelle il s'engage à payer à même ses fonds la construction des écoles à certaines conditions: le coût entier de la construction quand l'école ne dépassera pas $1,200 et les deux tiers quand les frais ne dépasseront pas $2,500.

Nous ne signalons, de mémoire, que ces deux lois éminemment constructives. Quant aux lois privées et aux choses de la cuisine parlementaire, cette session a brisé un record de vingt ans. En effet, il faut remonter à vingt années dans les archives des journaux de la Chambre pour constater que le nombre des avis, — motions et interpellations, — a dépassé les cinq cents. Il a été, cette année, de 527 exactement. Celui des bills privés a dépassé la centaine.

Des circonstances imprévues ont soulevé peut-être les plus gros et les plus passionnants débats de cette session. Rappelons l'incendie du Laurier-Palace, à Montréal, l'inondation des terres riveraines du Lac Saint-Jean, l'achat de l'aqueduc de la Montreal Water & Power Co., le jugement du Conseil Privé concernant les frontières du Labrador qui ont permis à l'opposition de tomber à bras raccourcis sur le dos du gouvernement, "ce pelé, ce galeux d'où venait tout le mal", d'après, naturellement, M. Sauvé et ses amis. Mais le gouvernement s'est bien tiré de ces impasses.

SAINTE-FOY.

LA VIE RURALE

## LES ŒUFS D'INCUBATION

Quel que soit votre procédé d'incubation, qu'il s'agisse d'incubation artificielle ou naturelle, la première condition de succès est d'avoir de bons œufs.

Les œufs d'incubation doivent être sélectionnés avec soin, tant au point de vue de leur provenance qu'au point de vue de leur âge et de leur conformation.

Provenance. — Pour que les œufs soient susceptibles de donner naissance à de bons sujets, il est absolument indispensable qu'ils soient le produit de bons troupeaux et de bonnes pondeuses, accouplées avec un coq sain, vigoureux, provenant lui-même d'une bonne lignée de pondeuses. Les œufs de poulettes ne sont généralement pas recommandables pour l'incubation. On doit toujours donner la préférence aux œufs de poules adultes, celles ayant donné un bon résultat dans la première année de ponte. Les poules susceptibles de donner les meilleurs œufs d'incubation sont celles qui jouissent d'une certaine liberté ou qui ont à leur disposition un espace suffisant pour leur permettre de prendre beaucoup de liberté.

Les poules très grasses prennent peu d'exercice, même si elles vivent en compagnie d'un bon coq, et donnent beaucoup d'œufs non fécondés. Il est expérimentalement démontré que les œufs donnant la plus forte éclosion et donnant naissance aux poussins les plus vigoureux sont ceux provenant de poules d'un an révolu ayant fourni un bon record de ponte comme poulettes, auxquelles on a laissé un peu de repos entre la ponte de production et la ponte d'incubation, qui ont été hivernées dans de bonnes conditions hygiéniques, ayant beaucoup d'espace à leur disposition pour l'exercice.

Age. — Quoique les œufs bien conservés puissent conserver la vitalité de leurs germes pendant plusieurs semaines, il n'est cependant pas recommandable de les garder plus longtemps qu'une dizaine de jours. Il est fort possible que les œufs vieux de trois semaines ou un mois puissent encore donner naissance à des poussins, mais ceux-ci seront moins vigoureux, plus difficiles à élever et d'un développement plus lent.

Conformation. — Il ne faut pas mettre à l'incubation tous les œufs produits dans les dix derniers jours par le troupeau, mais il faut, parmi ces derniers, faire un bon choix. Les œufs trop petits comme les œufs trop gros doivent être mis de côté. Trop petits, ils donneront naissance à des diminutifs de poussins, trop gros, il est possible qu'ils donnent naissance à des poussins d'une mauvaise conformation anatomique, quelquefois apparente lorsque ces défectuosités sont extérieures, comme quatre pattes ou quelques autres parties du corps en double; parfois non apparente, lorsque les défectuosités sont internes; mais tous ces poussins sont irrévocablement voués à la mort prématurée.

Les œufs à choisir sont donc ceux de poids et de taille conformes à la production de sujets adultes de la race gardée. Les œufs d'incubation doivent aussi avoir une bonne forme, être ni trop longs, ni trop ronds, légèrement plus longs que la grosseur de leur diamètre, avec un petit et un gros bout distincts.

L'écale ne doit pas être rugueuse, elle ne doit avoir aucun cercle ni difformité, elle doit être lisse, mate,avec une porosité bien régulière.

De plus, les œufs doivent avoir été conservés et manipulés avec précaution. Le transport par chemin de fer ou voiture leur est généralement contraire, de là le grand nombre d'échecs dans l'incubation avec les œufs d'importation.

Du choix des œufs dépend en grande partie le résultat de l'incubation. AGRICOLA.

CAUSERIE FEMININE

## CAPRICIEUSES

Je viens de lire une histoire qui, pour charmante et ironique qu'elle soit, m'a donné fort à penser. En voici le résumé :

C'est un nouveau ménage, tout jeune, dont la lune de miel est au zénith. Le mari est en extase perpétuelle devant sa femme, qu'il considère comme une souveraine, une petite fée très précieuse dont les mille et un désirs sont des ordres.

Dans sa confortable bergère, elle repose, nonchalante, sous le regard admiratif de son mari. Soudain, "ouvrant ses lèvres gourmandes, et de la même voix dont Cléopâtre dut demander Rome à Antoine :

—Mon trésor, dit-elle, je voudrais manger une pêche !..."

Or, on était en février, il était dix heures du soir... Mais rien n'arrête un homme aimant, marié depuis trois semaines... Il se lève, prend son chapeau, met son pardessus et, très calme:

—Je vais en chercher une, dit-il...

Une pêche en février est chose assez rare, sauf dans les pays bénis où le soleil luit toute l'année !... Mais on est à New-York, hélas !...

N'importe... Pour satisfaire le caprice de l'idole, le dévoué mari arpente les rues... Il entre dans plusieurs boutiques... Déception... pas une seule pêche, mais de belles, grosses, savoureuses oranges, mûres, juteuses, dorées, pleines de soleil...

L'heure passe, il cherche toujours... Il ne peut pas revenir sans rapporter à la chère petite femme qui, là-bas, doit attendre avec tant d'impatience le fruit désiré...

Soudain, il lui vient une idée... Le voici devant la porte d'un poste de police. Il entre... Le capitaine qui est un de ses amis se prépare à faire une descente dans un club de nuit... Les voilà partis tous... Les joueurs, surpris, se battent avec les policiers... Le mari cogne avec plus de vigueur que les autres, car, sur une table, en retrait, il a aperçu une superbe corbeille de fruits, et parmi eux il y a peut-être des pêches... Enfin, les policiers vainqueurs, bien que tout contus, il se précipite vers la table; hélas! pas une seule pêche! seulement des oranges, du raisin, des pommes...

Sous la table, tremblant de peur, un nègre se dissimule, claquant des dents... Le chasseur nouveau genre le tire de son abri....

—Trouve-moi une pêche ou tu es mort...

Sous la menace, le noir trembleur, cherche, fouille, retourne, et soudain — ô bonheur — en trouve une, une belle, fraiche, veloutée, bien mûre, parfumée !... Enfin...

Comme trois heures sonnaient, le jeune mari rentre chez lui... L'idole s'est assoupie dans sa grande bergère... Elle ouvre les yeux, voit son époux tendant le fruit tant désiré, avec, dans le regard, la lueur du triomphe.

Alors, elle fait une petite moue, et, levant un doigt grondeur :

—Oh! dit-elle, le méchant garçon! Il m'apporte une pêche ! C'est une orange que je voulais !...

Evidemment, le fin conteur que dissimule le pseudo de O. Henry, a un petit peu exagéré quant aux détails, mais le fond de son histoire est très vraisemblable, et il y a plus d'une femme pareillement capricieuse.

Ce sont de petits despotes qui croient que le monde entier n'est créé que pour les servir et leur obéir, au doigt et à l'œil...

Cela a peut-être son charme un temps, mais dès qu'on en abuse, c'est beaucoup moins intéressant. On passe aux jolies femmes nombre de caprices, c'est à elles à voir d'une manière intelligente quand une saute d'humeur est amusante et quand elle ne l'est plus...

*Michelle de Vaubert.*


Contre RHUMES

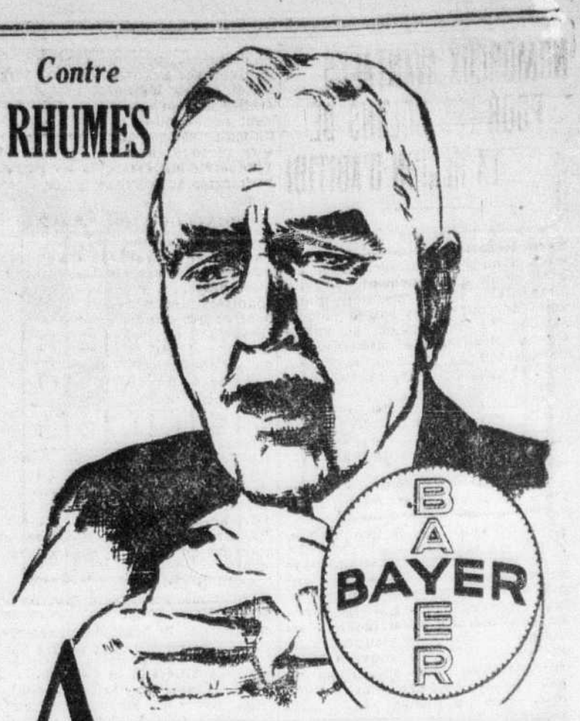


ASPIRINE

Reconnue certaine par des millions et prescrite par les médecins contre :

Rhumes Mal de tête Névrite Lumbago
Douleurs Névralgie Mal de dents Rhumatisme

N'AFFECTE PAS LE COEUR

Sûre — N'acceptez que le paquet "Bayer" qui contient le mode d'emploi correct.

Boîtes commodes de "Bayer" de 12 pastilles aussi bouteilles de 24 et 100. — Chez les pharmaciens.

Aspirine est la marque de fabrique (enregistrée au Canada) de la manufacture Bayer de Monoaceticacidester de Salicylicacid (Acetyl Salicylic Acid "A.S.A."). Bien qu'il soit bien connu qu'Aspirine signifie manufacture Bayer, afin de protéger le public contre les imitations, les Pastilles de la compagnie Bayer portent étampée la marque de fabrique générale la "Croix Bayer".

Pour conserver
La Revue Illustree de la "Presse"
Procurez-vous le
RELIEUR 'ARGUS'
Il contient une année complète.

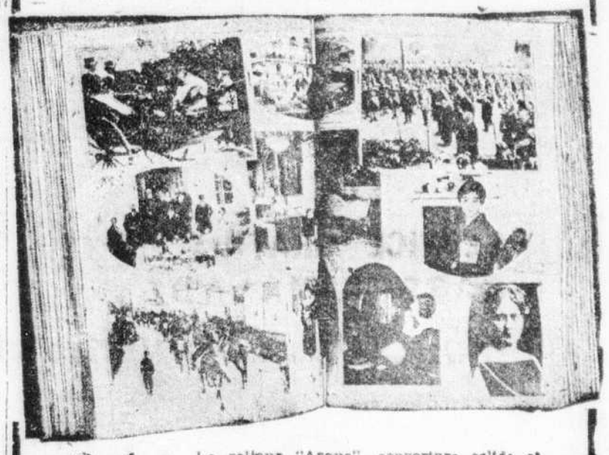

$1 Le relieur "Argus", couverture solide et élégante, à dos souple, pour contenir 52 numéros de la Revue Illustrée de La "Presse", (Rotogravure), s'ouvre entièrement à plat, les fascicules peuvent être feuilletés et lus comme un livre, dont il a l'apparence et le maniement. Figurera élégamment dans toute bibliothèque. Prix $1.00. S. V. P. faire remise par mandat-poste, mandat-express ou lettre enregistrée.

Librairie Beauchemin Limitée
480 rue St-Gabriel, Montréal— Téléphone: MAin 4290

172-L.M.J.B

Nos gros approvisionnements de
CIMENT "CANADA"
assurent une prompte livraison

La vaste étendue du territoire, où sont érigés nos usines et nos entrepôts servant à la livraison de la marchandise, nous permet d'expédier le Ciment "CANADA" promptement et sans retard au point voulu de destination, que ce soit au Canada ou à l'étranger.

Nos entrepôts situés dans la province de Québec aussi bien que ceux situés dans les autres provinces canadiennes, sont uniques en leur genre, et ils nous permettent de livrer par l'intermédiaire de nombreux marchands dans toutes les villes et les villages de la province, toutes les quantités de Ciment requises par les entrepreneurs, les constructeurs et les particuliers.

Le CIMENT "CANADA"

ne fait jamais défaut. Son approvisionnement en est inépuisable et il peut être expédié n'importe quand, de l'endroit le plus économique, ce qui assure à nos clients, les plus favorables conditions de transport qu'ils puissent désirer, et surtout les plus rapides.

LE BETON CANADA CIMENT EST PERMANENT

*Notre Bureau de Renseignements est à votre disposition pour tout ce que vous tenez à savoir au sujet de travaux où le béton peut être employé. Consultez-nous ou écrivez-nous; ce service est gratuit.*

Canada Cement Company Limited
Edifice Canada Cement Company
Carré Phillips Montréal
Bureaux des Ventes: Montréal Toronto Winnipeg Calgary

# NOMBREUX AVANTAGES POUR LES COLONS DE LA REGION D'ABITIBI

Sous la présidence de M. J.-Edmond Robert, agent de colonisation, a été donnée samedi après-midi, au bureau du gouvernement, 59 rue Notre-Dame Est, la première d'une série de conférences sur la colonisation. Le conférencier, M. l'abbé Clovis Beauregard, missionnaire-colonisateur, a parlé de la région de l'Abitibi, qui offre tant d'avantages aux colons.

Le sol de l'Abitibi est formé de bonne terre glaise recouverte de mousse et de détritus de forêt de 5 à 6 pieds d'épaisseur, qui ajoutent à sa fertilité.

Le climat de l'Abitibi est très froid, en hiver, mais c'est un froid sec et salubre.

On remarque que la température change quelque peu et se rapproche de la nôtre. L'Abitibi est un pays de soleil, recommandé à ceux qui sont atteints des affections de la gorge ou des poumons. Le défrichement des terres est facile. Les racines ne sont que plaquées à la surface du sol. Le gouvernement de Québec accorde une prime de $24 par acre de défrichement. Pour cette prime seulement, il a payé l'an dernier, plus de $140,000. On cultive avec avantage le blé, l'orge, l'avoine, les légumes. Le mil, le trèfle, les herbes fourragères viennent en abondance. L'élevage des animaux est payant, mais l'Abitibi sera surtout un pays prospère pour l'industrie laitière. Il y a déjà onze beurreries et fromageries en opération.

**BEAUCOUP DE TRAVAIL**

Les colons peuvent gagner de l'argent en travaillant aux chemins que le gouvernement fait faire chaque année. Il y a des scieries, des chantiers, des mines qui se développent et qui donnent du travail aux colons, et les salaires sont plutôt élevés. Il est fortement question de la construction d'une pulperie à Amos et de développer les pouvoirs d'eau de la rivière Bell.

M. l'abbé Beauregard a aussi parlé du prix des terres, que le gouvernement vend à $60 les 100 acres, dont $12 comptant, et la balance payable en cinq ans. En réalité, le gouvernement retire $60 pour le prix de la terre, mais il remet au défricheur $480 en prime de défrichement; et il est sérieusement question qu'il donne beaucoup plus bientôt.

Samedi prochain, à 2 h. 30, une autre conférence sera donnée au No 59 Notre-Dame est. Tous sont invités.

---

Paris, 4.—Les mines de fer donnent mensuellement 3,300,000 tonnes avec trois cent quinze mille ouvriers.


# LE THÉ "SALADA"

F25

Toujours excellent!



# LA TYPHOÏDE

Les détenteurs de polices industrielles intermédiaires ou collectives, dans la Compagnie d'Assurance-Vie "Metropolitan Life Insurance Co.", sont priés de prendre note qu'ils ont droit au

**SERVICE GRATUIT DE GARDES-MALADES**

En plus, pendant l'épidémie actuelle de typhoïde, ce service sera accordé aux détenteurs de polices ordinaires

**TOUT DETENTEUR DE POLICE**

qui souffre de la fièvre typhoïde devrait en donner avis immédiatement au Service d'Infirmières, Metropolitan, Chambre 105, 294 Est, rue Ste-Catherine. Téléphone Est 1198.

**Metropolitan Life**

**Insurance Company**

149-n


## Aux obsèques de l'ancien maire Silfrid Gaudry

Les funérailles de M. Silfrid Gaudry, ancien maire d'Abuntsic et employé à la Banque d'Epargne de la Cité et du District de Montréal depuis cinquante ans, ont eu lieu samedi matin à l'église Saint-Nicolas d'Abuntsic. Le service fut chanté par M. l'abbé Albert Benoit, curé avec diacre et sous-diacre. Le choeur de chant était sous la direction de Monsieur Filiatrault. Suivaient le cortège: son arrière-petits-fils Roland Silvain, ses deux petits-fils Léon et Paul Gaudry, ses fils Silfrid, Lionel, Réné et Paul, ses petits-fils Ellsworth Guilbault et Joseph-Louis Silvain, M. Alphonse Desrosiers, De la Banque d'Epargne MM. J.-G. Ouimet, Charles Moncel, L.-George Lacoste, R. Longtin, etc, de la maison Genin Trudeau Co. Ltd. MM. Charles Auguste Trudeau, J.-A. Faubert, Charles Montestruc, L. Guidamour, J.-E.-C. Germain, L. Marcoux, H. Labelle, J. Falardeau, A. Seers, A.-A. Prieur ancien secrétaire de la municipalité d'Abuntsic, J.-A. Christin, Théo. Grothé, A.-G. Young, l'échevin Legault, Gordien Menard, Allan Bray, Dr Ernest Gariepy, J.-B. Péloquin, Rodrigue Langlois, M. Lamarque, J.-N. Primeau, Aurèle Poitras, J. Robert, A. Archambault, A. Lapierre, G. Robert, Chs.-L.-E. Vinet, J.-E. Desjardins, Dr Henri Ferron, Ernest Girardot, J. Bonneau, Dr Henri Fortier, J.-R. Prud'homme, M. Dezé, Robert Charbonneau, J. Emile Roy, J.-A. Patry, J.-P. Gravel, E. Petit, J.-H. Berthelet, Yvon Prieur, A. McKenzie, Louis Latendresse, L. Dubois, Albert Prâneau, A. Sauriol, Edward David, Maurice Michaud, A. Gariépy, A.-J. Nadeau, G. Lebel, A. Primeau, H. Thivierge, Daniel Gaudry, M. Moncel, Dr Henri Baril, J. Filliatrault, W.-N. Tanguay, Jean Baril, Dr E. Chaussé, Dr George Baril, Joseph Dupuis, A. Gérard, H. Nelson, A. Laroche, P. Laroche, George Laporte, Charles Desrosiers, Gérard Gariépy, E. Roger, M. Fortin, L. Hébert.

Tributs floraux: Les directeurs et M. A.-P. Lespérance, gérant général de la Banque d'Epargne de la Cité et du District de Montréal, le personnel de la Banque d'Epargne de la Cité et du District de Montréal, MM. Genin-Trudeau et Cie Limitée, M. et Mme Alphonse Desrosiers, M. et Mme Théo Grothé, la famille A. G. Young, M. J.-A. Christin, Mlle Justine Choquette, M. et Mme Ellsworth Guilbault, Mlles Desrosiers, M. et Mme S. Laperle, M. et Mme Ovide Taillefer, les familles Gaudry et Guilbault, etc.

Sympathies: M. A. P. Lespérance, M. T. Taggart Smyth, M. Charles Moncel, M. J. G. Ouimet, M. L. Georges Lacoste, Docteur Henri Fortier, Docteur Henri Ferron, M. J. E. Desjardins, M. J. R. Prud'homme, M. Chs L. E. Vinet, M. Joseph Dupuis, la famille Biron, M. et Mme E. C. Martel.

Messes: M. A. P. Lespérance, gérant général de la Banque d'Epargne de la Cité et du District de Montréal; MM. les directeurs de la Banque d'Epargne de la Cité et du District de Montréal, MM. les directeurs de la Banque d'Epargne de la Cité et du District de Montréal; le personnel de la Banque d'Epargne de la Cité et du District de Montréal, MM. Genin Trudeau & Cie Ltée, M. A. R. Gravel, le personnel de Genin Trudeau & Cie Ltée; Rvde Mère Clarin, supérieure des Dames du Sacré-Coeur du Sault Récollet et Mère Minette, Mlle Jeanne Baril, M. et Mme J. B. Peloquin, M. et Mme Alphonse Desrosiers, M. Daniel Gaudry, MM. Lanctot et Cadotte, M. et Mme Oscar Leblanc, M. et Mme Percy Seath, D. et Mme Alfred Powers, M. et Mme Camille Lépine, M. et Mme A. Gariépy, Mlle Stella Larivée, M. A. MacKenzie, la famille J. H. Berthelet, Dr Baril, M. et Mme Ernest Girardot, M. Anthime Archambault.

## La sollicitation que faisait cet employé l'était légalement

Une décision par laquelle la Cour du recorder condamnait David Segal à payer une amende de $40 et les frais pour avoir sollicité des commandes dans la ville, sans avoir obtenu de permis, a été renversée par l'hon. juge de Lorimier qui s'est basé sur le fait que la compagnie pour laquelle Segal travaillait avait le droit, en vertu de sa charte, de faire de la sollicitation à domicile. Le juge a ajouté que la ville ne pouvait pas appliquer un statut provincial à un des employés de la compagnie.

Le 8 avril 1925, Segal fut arrêté sur la rue Saint-Mathieu et traduit devant la Cour du recorder sous l'accusation d'avoir fait de la sollicitation illégalement. Segal, qui représentait la Fuller Brush Company, fut condamné à $40 d'amende. Il prit un bref de prohibition, alléguant que le règlement en vertu duquel il a vait été trouvé coupable était nul et de nul effet. La ville plaida que le règlement était intra vires et le procureur général intervint pour soutenir la légalité du statut sur lequel le règlement municipal était basé.

Le juge a décidé qu'en vertu de sa charte, la compagnie avait le droit de prendre des commandes de porte en porte dans toute l'étendue du Canada. De plus, un permis à cet effet lui avait été accordé par la ville. Segal était un agent de la compagnie et, par conséquent la Cour du recorder ne pouvait le condamner parce qu'il travaillait pour une compagnie qui pouvait légalement faire de la sollicitation.

Le juge a maintenu le bref de prohibition et aussi renvoyé l'intervention du procureur général.

## Une sévère sentence pour un cambrioleur

Roméo Leclair qui a plaidé coupable à deux accusation de vol, a été, samedi, condamné à trois ans de bagne, par le juge en chef Décarie. Leclair a été arrêté par les sergents-détectives Wilfrid Royal et French, sous l'accusation d'avoir, dans le courant de la semaine dernière, volé pour $250 de bijoux dans la demeure de Mme A. Lavreville, place Marguerite-Bourgeois. Après l'arrestation du prévenu, le sergent-détective James McMahon a reconnu Leclair comme étant l'auteur d'un vol de $250 de bijoux commis dans la demeure de M. John Gilliland, de l'avenue Western.

## Explosion de gazoline et de gaz, à Rosemont

M. Napoléon Laberge en un de ses employés ont failli se faire tuer, samedi après-midi, par une explosion de gaz qui provenait de la rue et qui avait envahi la station de gazoline dans laquelle les deux hommes se trouvaient, et qui est la propriété de M. Laberge.

Le toit de la boutique a été soulevé et les murs se sont écroulés, mais les occupants n'ont pas même reçu une égratignure. Le chef de district Dagenais a fait une enquête, mais il n'a pu découvrir comment le gaz a pris feu. Cette station de gazoline est située dans la première avenue, Rosemont.

M. Jules Ruel, employé de l'"American Garage", première avenue, Rosemont, a reçu, de bonne heure, hier après-midi, de légères brûlures aux mains et à la figure lors d'une explosion de gazoline. Il a pu gagner sa demeure, no 5592, première avenue, après avoir été pansé à l'hôpital Notre-Dame.

## Le sténographe avait mal dirigé son action

L'action du montant de $611.75 qu'Omer Harbec, sténographe officiel de la Commission Royale qui fit une enquête sur les affaires de Saint-Antoine-de-Padoue, avait prise contre cette dernière paroisse en recouvrement de ses honoraires, a été renvoyée par l'hon. juge de Lorimier qui a décidé que l'action aurait dû être prise contre Saint-Antoine-sur-Richelieu.

Il y a quelques années, les deux paroisses n'en formaient qu'une, mais en 1921, elles furent divisées. L'enquête, présidée par l'hon. juge Joseph Demers, se rapportait à la conduite des anciens officiers municipaux. Dans sa décision, le juge Demers avait déclaré que les frais devaient être payés, les deux-tiers par deux officiers de la municipalité, et l'autre tiers par les onze autres anciens officiers.

En tenant compte de ces faits, l'hon. juge de Lorimier a décidé que l'action d'Harbec avait été intentée contre la mauvaise défenderesse.


**Servez-vous du savon et de l'onguent Cuticura pour guérir les plaies aux mains**



*Pourquoi?*

les

PEP-O-MINT LIFE SAVERS

sont-ils sur la langue de tout le monde

?



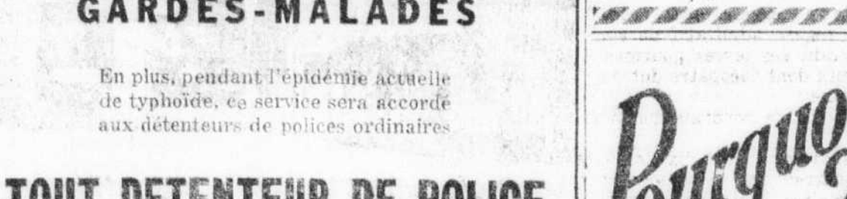

# A PAQUES

*Il faut s'inspirer de la Nature et comme elle, revêtir les atours du Renouveau*

**Avez-vous choisi votre toilette de Pâques?**

*Les Magasins vous y invitent!*

**LA PRESSE**



**La peau du bébé**

s'irrite facilement. Les mamans la protègent en n'employant que le savon

# Resinol



*Ne négligez pas vos*

**DENTS**

car votre santé en dépend — c'est une sage mesure que de consulter un dentiste compétent, deux fois l'an.

**Dr I. E. CHALIFOUX**

Méthode Moderne Exclusive

**149 VINET**

Tél. Up. 8592

21,25,4,11,18,25


## NOUVELLES de nos VILLAGES

### S.-CLEMENT

M. et Mme Armand Charron ont perdu leur jeune enfant.

Mmes Eugène Charron et Emile Sauterre sont allés à l'Hôtel-Dieu de Québec pour subir une opération.

Mme Eugène Roy, de Saint-Eloi, a visité des parents, ici.

### S.-SIMEON

Nous avons eu, récemment, un succès à la salle publique, au profit de l'église, organisé par le curé Jos. Gauthier et Mme Jos. Desmeules et les Enfants de Marie. Il y a eu de magnifiques prix de distribués. Les recettes de la soirée furent de $224.

### FAUQUIER, ONT.

Ces jours derniers, est décédée à l'hôpital de Timmins, Mme Jos. Bonfanné, à la suite d'une longue maladie. Ses funérailles ont eu lieu ici.

La compagnie Fauquier a acheté un tracteur pour le transport de son bois de pulpe.

Ces jours derniers, un accident est arrivé sur la voie du Canadien National. Un wagon chargé de bois de pulpe a déraillé et a dû être traîné sur une distance d'un demi-mille, pour livrer passage à deux trains de passagers qui ont eu un retard d'une couple d'heures.

### S.-CONSTANT

Il y a eu, ces jours derniers, une soirée chez Mme Raphael Laplante, en l'honneur de ses filles. Le salon était décoré de fleurs naturelles et de guirlandes. On y servit le lunch. On fit du chant, de la musique et de la danse. On remarquait parmi les invités: Mme R. Lafgante, Mlles L. et J. Laplante, R. et S. Barbeau, E. et A. Rousseau, Mlle Fyfe, A. Provost, Mme J. Brossard, F. Lefebvre, T. Brossard, Mme J. Brossard, E. Lavernois, Mme E. Miron, Mme T. Maher, Raphael Laplante, R. Laplante, E. Miron, A. Robert, F. Robert, R. Charron, G. Charron, W. Riel, V. et A. Riel, T. Patenaude, L. Fyfe, E. Fyfe, J. et Fernand Fyfe, P. Brossard, G. et H. Brosseau, E. et A. Longtin, E. Bergeron, R. Lefebvre, G. Metros, J. Deperé, G. Deny, L. Brossard, J. Rheaume, A. Girard, etc.

### RIVIERE-A-LA-MARTRE

M. Joseph Lapointe, de Mont-Louis, était, il y a quelques jours, chez sa soeur, Mme Hector Ralonez.

M. William Robinson et Mme Venant Fournier, de Mont-Louis, étaient de passage ici, il y a quelque temps, les hôtes de M. et Mme Joseph Roy.

M. Stanislas Fournier, ainsi que son fils, Georges, accompagnés de leurs filles, de Mont-Louis, étaient de passage ici, les hôtes de M. Louis Roy.

Mme Hector Roy (Rose-Anne Deré) a passé huit jours chez ses parents, à Sainte-Anne-des-Monts et à Cap-Chat.

Dans notre église eut lieu, récemment, le mariage de M. Roger Litalien, fils de M. Jos. Litalien, à Mlle Bertha Gasse, fille de M. Philippe Gasse, tous deux de notre paroisse. Le déjeuner fut servi chez M. Jos. Litalien, et le souper chez M. Philippe Gasse. Une foule nombreuse y prirent part. On remarquait les abbés Léon Laberge, curé de notre paroisse, et Pierre Veilleux, curé de Sainte-Anne-des-Monts.

### SAINT-FABIEN

M. et Mme Philippe Coulombe, de Mont-Joli, ainsi que leur fillette, Lorraine, étaient en visite chez M. Adélard Gendreau, dernièrement.

Mlle Ludgarde Bernier, institutrice de Todin, a visité sa mère, Mme Frédéric Bernier, récemment.

Mme Irénée Gauvin, de Rimouski, a passé quelques jours chez son père, M. Samuel Belzile.

Etaient en visite chez M. Télesphore Morais, ces jours derniers, MM. et Mmes Louis Gagnon et Gonzague Morais, de Trois-Pistoles.

M. et Mme L.-D. Fortin, ainsi que leurs enfants, et M. Télesphore Morais et ses deux fillettes, Madeleine et Rachel, de Trois-Pistoles, ont visité Mme Frédéric Bernier.

M. Zénon Rioux, de Trois-Rivières, et M. Alphonse Rioux, de S.-Jean de Dieu, ont visité leur père, M. Fabien Rioux.

M. Paul-Emile Coulombe est revenu de l'hôpital S.-François d'Assise de Québec, parfaitement rétabli.

M. Eugène Rioux est allé à l'hôpital S.-François d'Assise pour suivre un traitement pour sa santé.

Le Dr L.-P. Thibeurot ainsi que sa dame sont de retour de leur voyage de noces.

### ARTHABASKA

M. Roland Gendreau est allé en promenade à Montréal.

M. Gaspard Pesin est de retour de Montréal et S.-Lambert.

M. Raymond Boucher et M. Paré, de Québec, étaient chez Mme J.-B. Boucher ces jours-ci.

M. O. Cloutier, de Sherbrooke, était ici, récemment.

M. J.-V. Boutin est de retour d'un voyage à Québec.

Mme Edmond Poudrier a passé quelque temps à Trois-Rivières.

Mlle Jeannette Pichet a passé quelques semaines à Québec, chez sa soeur, Mme Taschereau.

M. et Mme William Mercier sont venus chez M. Joseph Croteau.

Mlle Marie Patry, de Charny, était chez ses cousines, Mlles Gironard et Mlle Lambert, dernièrement.

M. J.-C. Héon est de retour d'un voyage aux Etats-Unis.

Mlle J. Morassin, de Québec, est venue chez sa tante, Mme J.-B. Boucher.

Mlle Yvette Héon est de retour d'un séjour de quelques mois aux Etats-Unis.

M. Gustave Pichet est allé à Québec, dernièrement.

Le notaire Garneau a passé une fin de semaine à Québec, dans sa famille.

Mme Olivier Roberge, de Victoriaville, a visité M. et Mme J.-C. Dupuis et Mme Alf. Roy.

### SAINTE-ADELE

Ces jours derniers, nous avons eu une soirée récréative donnée par les élèves de l'école. Il y avait dix-neuf numéros au programme. Cette soirée était présidée par M. le curé James Legge. Etait aussi présent M. le curé Corbeil, de Montréal-Sud. La distribution était comme suit: Duo de piano, Mlles M. Nolin et E. Beauchamp; opérette "Les Orphelines": Dora Larente, Antoinette Courchesne, Françoise et Claire Beauchamp; récitation, Rosaire Desjardins; monologue, Emile Courtemanche; opérette "Un ménage heureux", Mercédès Quevillon et Rosaire Desjardins, âgés de 7 ans; opérette "Un déluge de paresse": Ant. Riclar, René Vaillancourt; M. Guesthier et Guy Filion; opérette l'"Echo": Jean Boucher et Gérard Corbeil; chant, M. J.-A. Teiller, maître de chapelle. Une statue de sainte Thérèse de l'Enfant-Jésus a été gagnée par Mme Jos. Beaudry, d'Outremont.

Etaient au presbytère, ces jours derniers: Mme J.-W. Maisonneuve, soeur de M. le curé et Mme Colette, de Montréal; Mlles Françoise et Jacqueline Maisonneuve, Marguerite Robillard, de Sainte-Thérèse.

M. le curé J. Lesage est allé, ces jours derniers, à Sainte-Thérèse et à Montréal.

Notre Mère supérieure, Soeur Alberic, vient de nous quitter pour Montréal, où elle devient maîtresse des novices. Elle n'était ici que depuis trois mois. Elle est remplacée par Soeur Louis de France.

A l'assemblée de notre conseil municipal, M. Jos.-H. Legault a été engagé comme secrétaire-trésorier, en remplacement de M. Mathias Longpré, qui devient secrétaire-trésorier du conseil de la paroisse.

Ces jours derniers, ont eu lieu les funérailles de Mlle Marie-Rose de Lima Desroches, fille de M. Joseph Desrochers de la Montagne du Sauvage. La défunte était âgée de 24 ans. Le service fut chanté par M. le curé Lesage.

Ces jours derniers, eut lieu le mariage de Mlle Lucienne Dubé à M. Paul Aubuchon. M. Dosithé Dubé accompagnait sa fille, et M. Oscar Aubuchon servait de témoin à son fils. La bénédiction nuptiale a été donnée par M. le curé Lesage. Le choeur de chant des Enfants de Marie a chanté plusieurs cantiques. Mme (Dr) J. Poirier touchait l'orgue.

Il y a quelques jours, M. Honorius Gagné, du quatrième rang, en revenant d'une veillée de chez son beau-père, M. Paul Laroche, vit sa maison réduite en cendres. Un voisin, M. Ant. Valiquette, aidé de M. B. Staube, a pu sauver des flammes une allonge de la maison. Tout le contenu a été brûlé. M. le curé a demandé aux gens de Sainte-Adèle de venir en aide au sinistré. MM. A. Archambault et Phid. Gagné se sont chargés de faire une collecte dans le village. D'autres dans les rangs, feront de même.


# HENRY MORGAN & CO. LIMITED

*Une Vente Opportune d'Aluminium Wear-Ever*

## 1000 ARTICLES DE CUISINE

Mesure à vin **1.85** *Prix rég. 2.75 à 4.25*

Quand le soleil du printemps plonge dans la cuisine la ménagère aime à y voir briller ses ustensiles—et cette grande vente offre une splendide occasion d'acheter à très bas prix tout ce qu'il faut pour la maison et pour le cottage d'été.

(Les bas prix sont en vigueur dans presque toutes les sections de la quincaillerie et de la peinture).

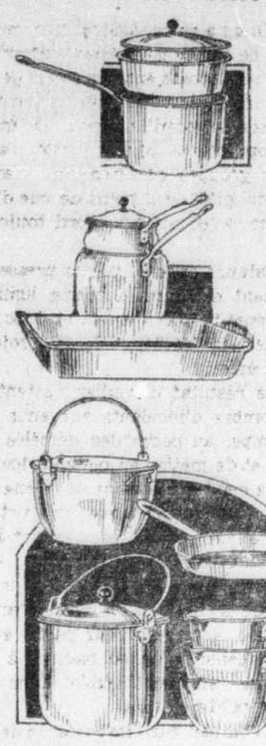

Bouilloires à confitures de 10 pintes.
Plateaux ovales, 22 pouces.
Marmites, *contenance* 10 pintes.
Bain-marie, contenance 3 pintes.
Séries de casseroles, 1, 2 et 3 pintes, avec couvercle, 3 par série.
Egouttoirs, sans soudure, grandeur 16 pouces.
Poêles à frire, très épaisses, grandeur 12 pouces.
Séries de casseroles à bec, contenance 2, 3 et 5 pintes. 3 par série.
Marmites à céréales, "Queen", pour divers usages.

Aluminium Wear-Ever—Dix articles illustrés.

**1.85** POUR VOS USTENSILES DE CUISINE, MARDI—

**1.85**

*Quatrième étage.*

*Mardi, une Gigantesque Vente de*

## 10,800 ARTICLES EN PORCELAINE GRINDLEY

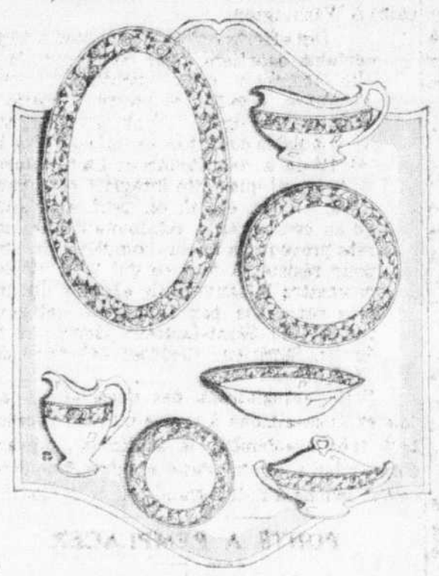

Le magnifique patron Beauty Rose

**Mardi—.25 chacun**

*Prix ordinaires .35 à 2.15 chacun.*

Vous pouvez vous procurer ici tout le service à dîner de 97 morceaux—à l'exception du plat à légumes—en semi-porcelaine anglaise Grindley de première qualité, à une gigantesque réduction de prix. Porcelaine d'un beau vernis clair avec bordure à dessins de roses Beauty bleu rendre. Riches filets d'or sur les anses et les bords.

Pour la maison d'été, pour l'usage quotidien afin de ménager votre meilleur service—voici une occasion inestimable d'acheter autant d'articles qu'il vous en faut à .25 chacun.

Il y a des plateaux de 12 et 14 pouces, des bols à rinçures découverts, des crémières, des sucriers couverts, des plats à marinades, des saucières et des supports de saucière, des bols à salade de 8 pouces, des tasses et soucoupes (vendues ensemble), des assiettes à soupe, des assiettes à dîner et des assiettes à thé.

Ces articles se vendent communément de .35 à 2.15 chacun. — MARDI, chacun **.25**

*—Quatrième étage.*

## La plus GRANDE VENTE de CHAUSSURES de l'ANNEE

Une semaine de grands rabais dans les chaussures—chaque jour apportera de nouvelles valeurs.

**400 paires de nouveaux Souliers de Pâques pour Dames, 7.95 la paire**

*Prix ordinaires 10.00 à 15.00*

Tous les plus nouveaux modèles et cuirs sont ici, entre autres:
Escarpins rose foncé à 1 lanière ou découverts.
Escarpin Sorrell en chevreau brun, pointe sur le côté et garnitures en alligator.
Escarpins en parchemin pastel à 1 lanière ou à langue.
Escarpin à pointe en chevreau verni avec garniture en lezard.
Escarpin en chevreau gris, 1 lanière, et plusieurs autres modèles—12 en tout.
Tous les talons sont dans le genre cubain, junior ou espagnol. Pointures 2½ à 8. *Prix rég. 10.00 à 15.00* pour **7.95**

*—Deuxième étage.*

**600 paires de Pantoufles d'Intérieur pour Hommes, 1.95 la paire**

*Prix rég. 3.50 à 4.00 la paire*

Belles pantoufles en cuir noir ou brun, avec semelles coussinées et les nouveaux talons ballon coussinés. Aussi pantoufles anglaises en poil de chameau et pantoufles en cuir avec semelles cousues. Pointures 6 à 11. *Prix rég. 3.50 à 4.00 la pre* pour, la pre **1.95**

*—Rez-de-chaussée.*

**400 paires de chaussures pour Enfants—1.95 la paire**

*Prix rég. 3.00 et 3.50 la paire*

Oxfords, souliers à lanière et bottines—tous avec semelles coussins. Produit d'un des meilleurs manufacturiers de chaussures du Canada. Ajustement parfait. Confortables et durables. Toutes les pointures—5 à 7½—au commencement de la vente. *Valeurs de 3.00 et 3.50 la paire* pour **1.95**

*—Deuxième étage.*

**Durant cette semaine de ventes**

**Un pédicure—Dr. SCHOLLS, de Chicago—sera présent ici, Jeudi – Vendredi – Samedi**

Venez lui soumettre vos maux de pieds et faites-les corriger.

## A PRIX SPECIAUX EN VUE D'UNE LIQUIDATION RAPIDE

Pas de commandes par téléphone ni par poste, vu que les quantités sont limitées.

*Blouses en Velveteen* — Blouses longues en velveteen pour dames: Gris seulement. Très chic avec costume ou jupe séparée. Régulier 10.50. MARDI **3.95**

—Deuxième étage.

*Papier à Tapisser* — 700 rouleaux simples de papier approprié pour toutes les pièces, uni, affets de tapisseries et de verdure. Rég. 1.00 à 1.50 le rouleau simple. MARDI **.35**

—Troisième étage.

*Stores de fenêtre* — Seulement 30 stores de fenêtre, des petits seulement, faits à la main, en vert ou crème. Grandeurs ½ x 4-0 à 1 x 6-0. Rég. 2.00 chacun. MARDI **.35**

—Troisième étage.

*Articles de Toilette* — Savon de castille français, en gros morceaux. Rég. .85 le morceau. MARDI **.55**

—Rez-de-chaussée.

*Volant Suisse* — Pour robes de bébés, etc., 26 pouces de large, tout blanc, avec broderie et bord à point d'ourlet. Régulier 2.25 la verge. MARDI **1.25**

—Rez-de-chaussée.

*Crêpe Satin de Soie* — Crêpe satin tout soie, ceseda, copen, jade, mûre, corail et henne. 54 pouces de large. Rég. 7.75 la verge. MARDI **4.95**

—Rez-de-chaussée.

*Lainages Bordés* — Lainages à robes avec grosse bordure de soie brodée. Couleurs: bleu empire, vert feuillage, fusain doré, 54" de large. Régulier 4.75 la verge. MARDI. La verge **2.45**

—Rez-de-chaussée.

*Garnitures de Foyer* — Comprenant boîtes à charbon, seaux à charbon, garde-feu, bûches à gaz, sheeets et lisonjers. Rég. 9.50 à 18.50 chacune. MARDI **4.95**

—Quatrième étage.

*Manteaux pour Enfants* — Manteaux en velours ou en polo, sablé, bleu ou brun. Quelques-uns avec collet de fourrure. Tailles: 2, 3 et 4 ans. Rég. 3.95. MARDI **1.95**

—Articles pour bébés —Deuxième étage.

*Tasses et Soucoupes en Porcelaine* — Tasses et soucoupes en porcelaine européenne, assiettes à thé, bols découverts, etc. Avec bande et bord, 200 articles en tout. Rég. 6.00 une douzaine. MARDI, chacun **.20**

—Quatrième étage.

**DESCHAMBAULT**

—Mlle Marie Marcotte, de S.-Gilbert, est venue chez Mme A. Gauthier.

—Le Dr C.-A. Gauthier et Mme Gauthier, de S.-Stanislas, ont été les hôtes de leurs parents.

—Le service anniversaire de Mme Victor Gauthier a été chanté, dernièrement.

—Mlle Alice Courteau, fille de M. Honoré Courteau, est décédée à Québec. Son service a été chanté ici.

—M. S. Doibec, de Joliette, était de passage ici, récemment.

## Feu M. Magloire Tremblay

Feu M. Mag. Tremblay

M. Magloire Tremblay est décédé samedi à l'âge de 56 ans, à l'hôpital militaire de Sainte-Anne de Bellevue.

M. Tremblay s'était enrôlé en 1914 dans l'artillerie à cheval royale canadienne de Kingston et avait fait du service durant quatre ans. A son retour, il avait demeuré chez son frère, M. Wm Tremblay, 3459 rue Saint-Hubert. Le défunt était célibataire.


Vacances de Pâques

Faites vos réservations maintenant pour

NEW YORK

ou

ATLANTIC CITY

Voyagez sur le

"MOUNT ROYAL"

quittant la gare Bonaventure à

8.40 P. M.

TOUS LES JOURS

Arr. à New-York à 7.30 a.m.

Excellents raccordements avec les trains pour Atlantic City et autres endroits.

TELEPHONE

LAncaster 8911

Bureau des billets en ville : 9 SQUARE VICTORIA

RUTLAND RAIL ROAD

"Route Riviere Hudson, Montagnes Vertes, Lac Champlain"



Allez en EUROPE en CLASSE UNIQUE

Vous aimerez à voyager sur un paquebot à CLASSE UNIQUE — les prix sont modérés et le service du Pacifique Canadien est sans égal.

Vous jouissez de la liberté la plus complète sur le bateau — tout le monde est sur un pied d'égalité.

Départs fréquents de Montréal et Québec — 4 jours en pleine mer par le majestueux boulevard océanique conduisant en Europe.

*Pour plus amples renseignements s'adresser à tout agent de navigation ou à —*

D.-R. KENNEDY
Agent général, trafic océanique
Tél. Main 7100
141 rue St-Jacques, Montréal.

*Ayez toujours des chèques de voyage de la Compagnie de Messageries du Pacifique Canadien. Ils sont acceptés et changés partout.*

Pacifique Canadien

LA PLUS GRANDE ORGANISATION DE TRANSPORT AU MONDE

Atlantic City

AMUSEMENTS
SOLEIL D'ÉTÉ
SABLES D'ARGENT

L'été est revenu à Atlantic City — la plus charmante des plages. Ses promenades regorgent d'une foule exubérante et ses grèves sont recouvertes de baigneurs qui y prennent leurs ébats. Son ciel ensoleillé et ses brises salines font de chaque jour un jour de repos, de santé et de joie. Les soirées y sont agrementées de l'aimable vie sociale de ses grands hotels et de ses lieux d'amusements.

Allez à Atlantic City pour vos vacances du printemps; allez-y passer une fin de semaine ou plus. Rendez-vous-y par le "Washingtonian."

*Le Washingtonian*

De la Gare Bonaventure à 8 h. 15 tous les soirs

Pour Springfield, Hartford, New York (Gare Pennsylvania), Atlantic City, Philadelphie, Baltimore, Washington. C'est un train direct comportant wagons-salons "Club," à compartiments et salons, wagon-restaurant et voitures de première du dernier modèle.

*Réservez de places et renseignements complets quant aux prix de passage, hotels, etc., auprès de tout agent du Canadien National ou au Bureau des Billets en Ville, 130 rue Saint-Jacques, Main 4731*

CANADIEN NATIONAL

*Le Plus Grand Chemin de Fer de l'Amérique*



ASHEVILLE
NORTH CAROLINA

C'EST votre héritage — ce pays aux montagnes d'un mille de haut — où vous pouvez jouir de votre vie naturelle pendant des semaines, ou des mois, ou toujours, sans jamais vous fatiguer de sa beauté ou de sa variété.

La nature a généreusement doté la région du Blue Ridge d'un climat incomparable pour la vie en plein air d'un bout de l'année à l'autre, et a répandu à profusion les lauriers, l'azalée, le rhododendron, le cornouiller et autres arbustes sauvages qui couvrent littéralement les flancs des montagnes.

Au milieu de tout cela se trouve Asheville, une grande ville de 2,500 pieds d'altitude, où l'on trouve de grands hôtels et auberges, du plaisir, de la culture et des aventures.

On y joue au golf sur cinq terrains merveilleux. Tennis. Tir à la cible. Equitation. Mille milles de chemins d'automobiles en montagnes. Campements. Sports sur les rivières, les lacs et les ruisseaux. Merveilles naturelles — Mont Mitchell (6711 pieds), les Great Smokies, le Mont Pisgah et le Hat, la forêt nationale et la réserve de chasse.

***Biltmore Forest — Concours hippique d'Asheville, 19 et 20 avril***

*Poste radiotéléphonique d'Asheville WWNC. Longueur d'ondes 254.1*

Brillantes réunions sociales et musicales. Excellentes écoles. Superbes demeures et appartements. Placements profitables pour l'argent. Le talent ou l'effort physique de ceux qui projettent un chez-soi.

***Venez à Asheville***

On s'y rend en Pullmans directs par le Southern Railway — et par de splendides routes d'automobile.

Pour brochure descriptive et autres renseignements s'adresser à la

CHAMBRE DE COMMERCE
Asheville, N.C.





# LA SEMAINE DE MUSIQUE

## Effets de la Semaine de Musique

M. Victor Brault, professeur des cours de chant à l'université de Montréal, nous adresse à l'occasion de la Semaine de Musique les notes suivantes:

"A l'heure où nos sociétés musicales cessent leurs activités, nous aurons une Semaine de Musique. Les auditions qui seront organisées pendant cette semaine permettront au grand public de se familiariser avec une certaine littérature musicale. Par la suite, pourrons-nous compter sur ce nouveau public? Oui, si dans cette Semaine de Musique nous savons l'intéresser au point qu'il nous suive dans d'autres manifestations.

M. VICTOR BRAULT

FONDS DE RESERVE

"L'idée de créer une Semaine de Musique était excellente. Il est peut-être encore trop tôt pour juger du bien qu'elle a pu faire pour la cause musicale. A mon avis, l'admission à ces concerts ne devrait pas être entièrement libre. Le public devrait payer une légère contribution. La recette serait énorme si l'on considère le chiffre fabuleux des personnes qui y assistent. De cette recette, on pourrait créer un fonds de réserve qui servirait à maintenir un orchestre symphonique dans notre ville. Ce n'est pas le moindre de nos besoins. Ce projet est réalisable, maintenant que la Semaine de Musique est "lancée". En obtenant ce résultat, nous aurions une preuve tangible de ses bienfaits.

"Les musiciens qui prêteront leur concours à ces concerts feront-ils une expérience instructive? Pourront-ils étudier les goûts véritables des auditeurs? Ils se doivent, en tout cas, d'interpréter les meilleures œuvres des grands maîtres. Le public est bon enfant et y prendra goût. Toute bonne musique est susceptible de l'impressionner. J'ai pu observer ce phénomène au cours des concerts qui ont été donnés pendant la saison par la société "Pro-Musica" et par l'"Heure Musicale". On y fit entendre des œuvres souvent inconnues et représentant les styles les plus divers. Ce fut aussi pour plusieurs jeunes musiciens, une occasion d'être appréciés par des auditoires d'élite.

DE BONS PROGRAMMES

"Méconnaître la nécessité de composer des programmes de tout premier ordre, serait préjudiciable aux intérêts supérieurs de la musique dans notre pays. Il convient aussi de faire pénétrer le sens de la musique dans les milieux populaires. Il faut habituer toutes les oreilles à ses accents; l'on verra quelles subtiles révélations seront le prix de cet effort. Le public doit s'associer à cet effort de beauté où le musicien le convie. Il doit se rendre compte de sa mission dans l'oeuvre d'art; sa collaboration est un des facteurs essentiels à son existence.

"Pour les professeurs de musique, ce ne serait vraiment pas la peine de travailler, de sentir et d'essayer de penser, si on n'y devait gagner de pénétrer un peu plus avant dans l'art musical. Soyons soucieux d'inculquer à ceux qui nous écoutent, le sentiment juste de la musique. Il n'y a pas de meilleure discipline pour l'esprit".

## Le concert sacré des 5 et 7 avril

Les mardi et jeudi, 5 et 7 avril prochain, aura lieu, à la salle Lafontaine, à 8.15 h. p.m., au grand concert sacré organisé par les Chevaliers de Colomb, au profit de l'Oeuvre de la Crèche. La Chorale Notre-Dame chantera "Les Sept Paroles du Christ".

Qui ne voudra profiter d'une si belle occasion de goûter un vrai régal Artistique, tout en faisant l'aumône en faveur des Petits Enfants de la Crèche?

Les artistes distingués dont les noms figurent au programme nous ont maintes fois prouvé qu'ils sont à la hauteur en leur position, et cette fois encore, nous pouvons compter sur un vrai succès. Nous en serons convaincus quand nous saurons que ces artistes sont Messieurs Honoré Chevalier, Germain Lefebvre, Hercule Lavoie, Emile Gour, A. Parent, R. Miller, Paul Mireault, F. Trottier, H. Lavoie, C.-E. Duquette.

PROGRAMME

1o—Ave Verum Corpus (Chosar) . . . Saint-Saëns
2o—Hosanna . . . (Dumler)
M. Honoré Chevalier (baryton)
3o—Prière de Rossini . . . M. D.
M. Germain Lefebvre (basse)
4o—O Salutaris Hostia (Chœur) . . . Parent
5o—Légende de la Sainte . . . Massenet
M. Hercule Lavoie (baryton)
6o—Extrait des Béatitudes . . . César Franck
M. Emile Gour (ténor)

LES SEPT PAROLES DU CHRIST

(Orateur) . . . Th. Dubois
Prélude — "O Vos omnes" (Solo)
M. A. Parent (ténor)
Première Parole — "Pater dimette Illis" (Solo et chœur)
Solistes: MM. Lefebvre, R. Miller (Ténor)
Deuxième parole — "Hodie" (Duo et chœur)
Solistes: MM. E. Gour et H. Chevalier.
Troisième Parole — "Mulier" (Solo et chœur)
Solistes: MM. Paul Mireault (Basse), A. Parent, P. Trottier (Ténor) E. Gour.
Quatrième Parole — "Deus Meus" (Solo)
M. H. Lavoie
Cinquième Parole — "Sitio" (Solo et chœur)
Soliste: M. E. Gour.
Sixième Parole — "Pater, in Manus tuas" (Solo et chœur)
Soliste: M. E. Gour.
Septième Parole: "Consummatun est" (Solo et chœur)
Soliste: M. C.-E. Duquette.
Récit — "Erat autem" (Solo)
M. Emile Gour.
"Adoramus Te" (chœur)
"Jerusalem" (Grand chœur final) Gounod
Soliste: M. E. Gour.
Accompagnateurs — A l'orgue: M. E.-F. Poirier, organiste à Notre-Dame. Au piano: Mlle Eustelle Rousseau. M. Conrad St-Amand, Directeur: M. Guillaume Dupuis, maître de chapelle à Notre-Dame.

## PENURIE DE PROFESSEURS EXPERIMENTES

Voici les impressions de Mme de Potter, répétitrice du Conservatoire de Paris, première chanteuse d'opéra et d'opéra-comique, pianiste virtuose des grands concerts d'Europe, élève de L. Fugère, J. Isnardon, Raoul Pugno, Saint-Saëns et Massenet, professeur de déclamation lyrique.

"A mon humble avis, ce qui manque, ici, au Canada, pour développer les étonnantes dispositions artistiques qu'on rencontre chez presque tous les Canadiens, petits et grands, ce sont des professeurs expérimentés. Je ne veux pas dire qu'il n'y ait pas ici d'excellents professeurs; malheureusement ils ne peuvent prendre souvent les élèves qu'à leur sortie de pension ou de collège et il est alors beaucoup trop tard pour faire des études complètes ou intéressantes.

COMMENCER TOT

"Il faut, pour développer de véritables talents, commencer très tôt, les études de solfège. Les classes préparatoires, au Conservatoire de Paris, prennent les élèves à partir de 9 ans. Il faut, si l'on veut faire une véritable carrière artistique, avoir fini les classes de solfège à 11 ou 12 ans. Les études des classes de solfège, chez nous, sont très complètes. Il faut pour

MME DE POTTER (Montdourtois-De-Vallières).

avoir une récompense savoir faire des dictées musicales très difficiles, lire couramment toutes les clés (les morceaux à déchiffrer pour les examens comportent souvent une clé pour chaque note), savoir transposer à première vue et connaître parfaitement la théorie. L'élève part alors sur des bases excessivement solides et les professeurs peuvent développer facilement les dispositions naturelles de ces jeunes tempéraments artistiques.

L'ENTHOUSIASME

"Le tort aussi, dans ce pays tout neuf, c'est de s'enthousiasmer trop vite pour tout ce qui vient d'Europe et de s'imaginer avec le plus grand tort que l'on est en retard au point de vue artistique. Pourquoi ce retard? Est-ce que presque tous les Canadiens ne descendent pas des Français? Ne rencontre-t-on pas ici les mêmes qualités... et les mêmes défauts aussi que là-bas? Depuis deux ans que j'enseigne au Canada, j'ai pu découvrir et développer plus de talents que je n'en avais jamais rencontrés dans les classes du Conservatoire de Paris.

"Il faudrait aussi qu'on sache discerner un professeur d'un artiste de carrière. Ce n'est pas parce qu'un artiste ou instrumentiste ou lyrique ou comédien aura eu une carrière qu'il saura enseigner. Je pourrais citer des artistes comme Clément, comme Cortot, comme Ysaïe, etc... qui ont horreur de l'enseignement ou qui ne prennent que les élèves ayant des dispositions extraordinaires, et citer au contraire presque tous nos professeurs du Conservatoire qui sont souvent inconnus du public et qui ont fait presque tous les artistes actuels.

CREER L'AMBIANCE

"Un professeur ne se juge pas d'après ce qu'il a fait lui-même, mais d'après ce qu'il a fait faire aux autres.

"En créant de l'ambiance, de l'émulation, en ayant des professeurs aimant leur art, sachant donner le feu sacré à leurs élèves, sachant les "animer" et surtout sachant leur donner l'occasion de se produire en public après avoir suivi soit des cours de mise en scène ou de déclamation lyrique, et surtout sachant donner une base solide aux études musicales, on pourrait créer au Canada un foyer artistique qui rendrait jaloux beaucoup d'autres peuples."

## CONCERTS DE LA SEMAINE DE MUSIQUE

Le premier concert gratuit de la semaine de musique était donné, hier après-midi, dans la salle de la McGill Union, sous les auspices du McGill Musical Club. Le programme de cette audition a été goûté par un auditoire fort nombreux, qui n'a pas ménagé ses applaudissements aux artistes.

Mlle Marjorie Scane, soprano; Mlle Gisèle Williams, notre talentueuse violoniste; M. I. Van De Goor, pianiste; M. W.-J. Stephenson, baryton, et M. Roméo Mousseau, le brillant ténor, rendirent avec un complet succès artistique des compositions intéressantes et variées. Tous durent donner plusieurs rappels.

Un concert qui n'eut pas moins de succès fut celui donné à la Y.M.C.A., rue Drummond, hier soir, avec Mme A.-W. Hughes, mezzo-soprano; M. John Gibson, violoniste; M. Chester Adams, baryton, et comme accompagnateurs, MM. David Jaquest et I. Van De Goor.

CONCERTS D'AUJOURD'HUI

Voici la liste des concerts gratuits qui seront donnés aujourd'hui:

2 heures 30 p.m., à la High School de la rue University. Concert par le chœur des élèves, sous la direction de M. G.-E. Sipers, avec le concours de solistes.

3 heures p.m., à l'école Queen's, de Westmount.

4 heures 15 p.m., ouverture de la Semaine de Musique à la salle Willis, 580 rue Sainte-Catherine ouest. Conférencier, M. J.-S. Atkinson, de Toronto. Concert organisé par M. J.-J. Goulet. Chanteurs au programme: Mme J.-A. Larivière, Mme Elisa Garceau, Mme Richard, M. Radley, M. Fournier de Bellevaal, M. Adams, Mme Mousseau, M. Jacques; pianiste: Mme D. Allard, Mlle S. Allard, Mlle J. Thuot; violoniste: M. J.-J. Goulet; violoncelliste: M. Jules Dubois; accompagnatrices: Mlles Marie-Anne Durand et Jeanne-Marie Déziel.

8 heures 15 p.m., à la salle Windsor, M. Louis Chartier, présentera des extraits de l'opéra "The Shadow of the Fleur de Lys", livret de Leslie-Gordon Barnard, musique de Charles-P. Rice. Artistes: M. Louis Chartier, Mlle Irène Trudeau, Mme I. Lozinski, Mlle R. Anderson, Mlle Jean Grant, Mme Alphonse Thibodeau, Mme Louis Chartier, M. Ernest Bulley, M. Adélard Ducharme et M. Maurice Charbonneau.

8 heures 15 p.m., à l'hôtel Ritz Carlton, organisation Mme Favreau-West et Mlle Labrosse. Artistes: Mlle Anna Messina, de Québec; M. Horace Viena, violoniste; M. Paul Valade, ténor.

8 heures 15 p.m., à l'hôtel Mont-Royal. Artistes: Mlle Helen Lewis, soprano; Mlle Mildred Silverman, pianiste; M. Harold Gillingham, ténor; M. P. Radakir, basse; M. Vladimir Elgart, pianiste; Mlle Gisèle Williams, violoniste.

8 heures 15 p.m., à la Citadelle de l'Armée du Salut. Université Festival musical, fanfares réunies; direction W.-N. Goodier.

8 heures 15, à l'University Settlement, organisation Mme Summers, avec les membres du Old Country Choir. Artistes: Mme Irene Walker, Mme Rose, M. J. Taylor, M. Jack Eckstein, Howard Chappell, H. Summers et l'orchestre Eckstein.

CONCERTS DE DEMAIN

Demain, les concerts suivants seront donnés:

10 heures a.m., concours vocal à la salle Willis. Jury: M. Stanley Oliver, M. Max Pantaleieff et M. Jean Goulet.

Midi 30, au lunch du Rotary Club.

## NOUVEAU BOURSIER

M. GERARD CHRISTMAS, élève de M. Camille Couture, gagnant de la bourse de $50, au concours de violon organisé par le Delphic Study Club à l'occasion de la Semaine de Musique.

Artistes: Mlle Anna Messina, John Gibson et M. Ignaz Van De Goor.

3 heures 30, à l'hôtel Windsor (Ladie's Ordinary), direction Mme Dorothy Davis-Stein. Artistes: Mme Macklenberg, Mlle Béatrice Gerson, Mlle Helen Lewis, Mlle Paula Lasalle et M. Emile Gour.

2 heures 30, concert à l'école Dufferin.

3 heures p.m., concert à l'école Yelin.

3 heures p.m., concert à l'école de la rue Hamilton.

3 heures 30, concert à la salle centrale de la Y.M.C.A., rue Drummond, par les artistes de la School for the Blind. Direction, Mme E.-R. Radcliffe.

3 heures 15 p.m., au Ritz Carlton, concert par le chœur de la Basilique, sous la présidence du chanoine Arbour et sous la direction de M. Arthur Laurendeau. Solistes, MM. G. Trépanier, E. Sarrazin, J. Audette, Armand Gauthier, Arthur Letondal.

8 heures 15, à la salle Windsor, organisation Gilbert Layton. Artistes: Mlle Doreen Smith, Mlle Norma MacLean, Mme G. Dansereau, M. Harold Gillingham, M. K. Hume et J.-C. Gingras.

8 heures 15, à la salle Lindsay, direction Mlle Marjorie Scane. Artistes: Mlle Marjorie Scane, Mme A.-W. Hughes, M. Herbert Beaulé, M. I. Van De Goor, M. Horace Viena et Mlle Melançon.

## Sociétés commerciales

Liste de récentes déclarations de société déposées au greffe de la Cour supérieure, à Montréal:

Musculure Proof Tire Company. S.-J. Downing, marié en séparation de biens, et George-M. Harris, veuf.

The Dominion Meat and Fruit Market. Dame Freida Duke, épouse séparée de biens de Isaac Cohen.

Geo.-H. Thibault et Compagnie. Dame Albertine Bélique. Dissolution.

Frost and Wood Québec Limited. J.-E. Ruby, président.

Rubeo Mines Limited. John-P. Callaghan, président.

Coroll Trans-Canada Limited. A. Dudley, président.

Mayer Brothers Tool Manufacturing Company. Frank Kinch, président.

Imprimerie Chalifour Limitée, Hermas Perras, président.

People's 5, 10, 15 et $1.00 Stores Limited. Morris Schneiderman, président.

Frost and Wood Company Limited. Dissolution.

## L'hon. juge Louis Boyer...

Suite de la page 11

LE LABRADOR

Le premier ministre n'a rien de nouveau à communiquer relativement à la frontière du Labrador. Le gouvernement attend le rapport des inspecteurs commis à l'examen des lieux.

CES CAPITALISTES ANGLAIS

Au sujet du capital anglais placé dans les industries du lac Saint-Jean, M. Taschereau a appris les noms des promoteurs par les dépêches publiées dans les journaux, ces jours derniers.

LES VISITEURS

Au bureau du gouvernement, parmi les personnes qui ont conféré avec le premier ministre, on remarquait: M. Pierre Casgrain, député de Charlevoix, M. Walter Reid, l'échevin Legault, M. Omer Lapierre, shérif; le docteur Lemieux, M. L.-C. Farly, M. Arthur Gaboury, M. Joseph Boyar, M. Charles Quéry et plusieurs autres.

CE QUE DIT L'HON. JUGE BOYER

L'hon. juge Louis Boyer, interrogé ce matin par le représentant de la "Presse", au sujet de sa nomination comme président de l'enquête sur le "Laurier Palace", a déclaré qu'il n'avait reçu encore aucune communication officielle à ce sujet, et que, dans le moment, il ne pouvait donner une réponse, soit affirmative ou négative.


GAYETY
MUTUAL BURLESQUE

Deux fois par jour — 2.15-8.15 p.m.

"BATHING BEAUTIES"
de RUBE BERNSTEIN

Matinée spéciale tous les jours, .25

—VENDREDI SOIR—
"Concours des formes parfaites"
Prière aux concurrentes de s'enregistrer au contrôle.



*Compagnie d'Amusement Cardinal*

ST-DENIS 2ième SEMAINE
"LA PASSION"
Matinée tous les jours, 25 et 35c
Pour réserver ses places, téléphoner Lan. 9243-5244

ARCADE Caroline, Gouglas et Miss Monte Carlo Girls dans "AVANT et APRES le MARIAGE"
Aussi "The Phantom of the Forest"

CASINO Troupe Paul Hébert dans "LES PLAISIRS DE LA VIE"
Aussi Mae Murray et Rudolph Valentino dans "The Delicious Little Devil"

OUIMETOSCOPE
Comédie par Arthur-M. Pétrie
Aussi Billy Sullivan dans "The Heart of a Coward" et "The Bar-C Mystery".

NATIONAL Pitou-Wiley et Macaroni dans "LE COUCOU DE LA BELLE-MERE"
Aussi Marie Prévost dans "Almost a Lady" et comédie "What A Flirt"

JARDIN de DANSE
CE SOIR LES DAMES SONT ADMISES GRATUITEMENT
Le PROFESSEUR VACHON donne des leçons strictement privées, 1 à 9 PL. 1764


## LE CHOEUR DE LA BASILIQUE AU RITZ

Voici le programme qui sera donné, demain soir à 8 heures 30, à l'hôtel Ritz Carlton, par le choeur de la Basilique de Montréal, sous la présidence de M. le chanoine Arbour, curé:

1.—Source délicieuse. Gounod
M. Georges Trépanier.
2.—Le repentir. Gounod.
M. Edouard Sarrasin.
3.—O souverain. Massenet.
M. Joseph Audette.
4.—Chant, M. Armand Gauthier.
5.—Les bohémiennes, Brahms.
Mmes Garneau et Manseau,
MM. Audette et Normandin.
6.—a) Dona nobis pacem
(a capella), La Tombelle.
b) Ave Maria
(a Capella), Rheinberger.
c) Ave verum
(a Capella), Palestrina.
Le choeur de la Basilique.
7.—a) Ave Maria
(a capella), Tremblay.
b) Sub tuum
(a Capella), Kothe.
c) In monte Oliveti
(a Capella), Palestrina.
d) Alleluia
(a Capella), Handel.
Le choeur de la Basilique.

Organiste: M. Arthur Letondal. Maître de chapelle: M. Arthur Laurendeau.

## Superbe programme au Matinee Musical Club

Voici le programme du concert mensuel du Matinee Musical Club, pour mardi après-midi, à 3 h. 30, à l'hôtel Mont-Royal:

Sonata en re majeur, Handel, Mlle Florence Hood, violoniste. "My Lover is a Fisherman", Lily Strickland; "My Lovely Celia"; Old English; "The Last Hour", Kramer; "The Wind in the South", Scott, Mlle Jessie Clark, soprano. "Chant Hindou", Bemberg; "Little Winding Road", Roland; "La Légende du Petit Navire", Missa, M. Paul Trembley, baryton. Valse de Musette (La Bohème), Puccini; "Wings of Night", Winter Watts; "Little Shepherd's Song", Winter Watts; "Le Nil", Xavier Leroux, Mme E.-Douglas Kirkham, soprano. "Gipsy Song", Coleridge Taylor; "Humoresque", Tec Aulin, Mlle Florence Hood. Au piano d'accompagnement, Mlle Millington, MM. A. Laurendeau et George Brewer.

***1927 est l'année jubilaire du Canada—Rendez-la prospère!***


PRINCESS
3 jours à partir de JEUDI, 7 AVRIL
Matinée: Vendredi et Samedi
*Le fameux acteur de l'univers*
SIR HARRY LAUDER
Sous la direction de William Morris
*dans des chansons nouvelles et anciennes*
*Troupes de brillants artistes*
Prix: Soirées, $2.50 à 75c.
Matinées: $2.00 à 75c.
La vente des billets aujourd'hui



ELECTRA
Aujourd'hui et demain
MAY BUSCH dans TONGUES OF SCANDAL
— et —
GASTON GLASS
— dans —
MIDNIGHT LIMITED



PALACE
Toujours l'attraction
Tout est plus grand sur une grande échelle SAUF le Prix
A L'AFFICHE
BEBE DANIELS
et Chester Conklin dans
"A KISS IN A TAXI"
La comédie la plus drôle et la plus osée que vous ayez jamais vue!
ATTRACTIONS SPECIALES
Ouverture — "Mlle Modiste" par Victor Herbert
Le petit Carmso Ténor de renom
"Black Bottom" Venez apprendre à le danser! "80" in the ALPS" Emotions Revue du Palace
A l'affiche
A l'affiche

*Le chef-d'oeuvre des chefs-d'oeuvre de Barrymore. Un retentissant triomphe.*

JOHN BARRYMORE
DANS
"THE BELOVED ROGUE"

Attractions musicales et scéniques ordinaires du Capitol



CHANTECLERC
CETTE SEMAINE
Le Maître de Forges
Pièce en 8 actes de Georges Ohnet. 142-32



ORPHEUM
HOME OF HIGH CLASS STOCK
PLATEAU 2141-2142
A l'affiche—Mats., Merc., Jeudi, sam.
La troupe de l'Orpheum présente
"WHITE CARGO"
—avec—
LEO KENNEDY
et les populaires artistes de l'Orpheum.



FRANÇAIS
27, Ste-Catherine Est — Lancaster 5315
AUJOURD'HUI A MERCREDI
THE RED MILL
avec Marion Davies, Owen Moore
COMEDIE et VAUDEVILLE
Matinée 10c et 15c. Soirée 15c et 25c
Excepté dimanche
Balcon 30c — Orchestre 25c.



LORD NELSON & NAPOLEON PALACE
AUJOURD'HUI et DEMAIN
HAROLD LLOYD
dans "THE KID BROTHER"
MADGE BELLAMY dans "BERTHA THE SEWING MACHINE GIRL".



EVERYBODY KNOWS LOEWS GOOD SHOWS
Reginald Denny
DANS
"The Cheerful Fraud"
SUR LA SCENE
Les plus forts comédiens noirs d'Amérique
McINTYRE & HEATH
dans "FLYING TO JAIL"
5—AUTRES NUMEROS—5
142-58



IMPERIAL Cette semaine
La comédie est à l'honneur
6 BE KEITH-ALBEE VAUDEVILLE ACTS
"THE NERVOUS WRECK"
mettant en vedette

| | |
|---|---|
| HARRISON | PHYLLIS |
| FORD | HAVER |
| CHESTER | MACK |
| CONKLIN | SWAIN |

Cette comédie mélodramatique vous fera rire aux larmes

| Mat. | Heure des représentations | Soir |
|---|---|---|
| 1.00 | Potins et fables | 7.00 |
| 1.15 | "The Nervous Wreck" | 7.15 |
| 2.25 | Gazette | 8.25 |
| 2.35 | Beehee et Rubette | 8.35 |
| 2.43 | Marion et Dade | 8.43 |
| 2.54 | Keno et Green | 8.54 |
| 3.08 | Col Jack George | 9.08 |
| 3.23 | Demar et Lester | 9.23 |
| 3.50 | Lew et Mad. Wilson | 9.50 |
| 4.00 | "The Nervous Wreck" | 10.00 |



*Aujourd'hui et mardi aux théâtres United Amusement*

STRAND
BESSIE LOVE
Harrison Ford, "Rubber Tires"
BUCK JONES
dans "The War Horse"
"BLACK BOTTOM"
Aujourd'hui cette danse par les vues William Western—Armand Meerte

MT-ROYAL
LAURA LA PLANTE
dans "Butterflies In The Rain"
"THE AUCTIONEER"
George Sidney—Marion Nixon
COMEDIE et FABLES

RIALTO
"TELL IT TO THE MARINES"
Lon Chaney—William Haines
Eleanor Boardman et forte troupe
MABEL NORMAND
dans "Should Men Walk Home"
Aussi drame de l'Ouest et Gazette
Eugène Maynard au Piano

REGENT
BUSTER KEATON
dans "The General"
"THE BETTER WAY"
avec Dorothy Revier
Aussi Revue Pathé

PAPINEAU
RICHARD DIX
Betty Bronson, "Paradise For Two"
MILTON SILLS
Viola Dana, "The Silent Lover"
"THE COLLEGIANS"—Gazette

BELMONT
BEN LYON
Pauline Starke, "Perfect Sap"
"TIN HATS"
Conrad Nagel—Claire Windsor
"THE COLLEGIANS"—Gazette

PLAZA
HAROLD LLOYD
dans "The Kid Brother"
"THE MYSTERIOUS RIDER"
Per Zane Grey avec Jack Holt
Autres vues courtes.

CORONA
CORINNE GRIFFITH
dans "The Lady In Ermine"
TOM MIX et TONY
dans "Lost Trail" de Zane Grey
COMEDIE CHASE—Gazette
MARDI SOIR—VARIETES

RIVOLI
"RUN BABY"
avec Marie Prevost
"WINNING THE FUTURITY"
Cullen Landis—Clara Horton
COMEDIE et GAZETTE
MARDI SOIR—CABARET

AMHERST
ANNA Q. NILSSON
Kenneth Harlan, "Easy Pickings"
"THE MUSIC MASTER"
Lois Moran—Alec B. Francis
"THE COLLEGIANS No 8"
VAUDEVILLE
LUNDI SOIR PRESENTATION DES PRIX DU CONCOURS DE BEAUTE

MIDWAY
Aujourd'hui—mardi—Programme double
"ONE INCREASING PURPOSE" Edmund Lowe et Lila Lee; "The Denver Dude" Hoot Gibson. Gazette.


*POUR L'INTERPRETATION D'UNE GRANDE OEUVRE*

Ceux qui participeront d'une façon ou d'une autre à l'interprétation de "La damnation de Faust", de Berlioz, ce soir, au théâtre Princess, photographiés après la répétition générale par l'Association des chanteurs de Montréal, dimanche avant-midi. De gauche à droite: MM. C.-E. Lessard, Georges Deslauriers, Armand Myette, Mme Myette, Paul Althouse, Léon Rothier, Jean Goulet, J.-O. Mineau. (Cliché la "Presse".)

**ONDULATION A L'EAU**

Filles ! Essayez l'Herpicide à la place de l'eau et remarquez la différence. Vous serez tout simplement enchantées.

**HERPICIDE NEWBRO**

Les pharmaciens la vendent— Les barbiers l'appliquent.

Dariès CHAPEAUX

Les meilleurs pour Pâques

4.6.3

**MESDAMES !**

Si vous avez tout essayé inutilement, demandez à votre pharmacien les PILULES du Dr MARTEL POUR LES FEMMES, en boîtes de fer-blanc cachetées, ou elles vous seront envoyées sur réception de $2.00 (ou les pilules "Spéciales" pour les cas graves, $3.50). Rien de nouveau, mais un bon vieux remède sur le marché depuis des années. Si vous souffrez de nervosité, épuisement, mal de dos ou de n'importe quel symptôme propre à votre sexe, n'attendez pas.

KNICKERBOKER REMEDY CO., 11 Front St. E., Toronto.

394-L-M-V

# Un projet que le conseil municipal étudie à l'assemblée d'aujourd'hui pour régler la question des pavages

**La proposition soumise par l'échevin A.-A. DesRoches, représentant du quartier Hochelaga et membre du comité exécutif.—Amendements et requêtes.**

## LES PONTS VIAU ET LACHAPELLE

Le conseil municipal tient une réunion, cet après-midi, pour discuter la question des pavages. Il y a devant le conseil le projet soumis par l'échevin A.-A.DesRoches,membre du comité exécutif. Il renferme les conditions suivantes:

"Que le coût des pavages faits depuis le 1er janvier 1919 et celui des pavages à être faits dans l'avenir soient répartis comme suit:

"(1) Qu'il soit chargé aux propriétaires, pour tous les pavages faits depuis le 1er janvier 1919 et pour tous les pavages à être faits dans l'avenir une somme de $5 par verge carrée.

"(2) Que dans cette charge de $ la verge carrée soit compris le coût de tous les travaux, incidents ou in hévents à la construction de tel pavage tels que le nivellement, les puisards, la bordure, l'enlèvement o le redressement des poteaux, etc., de telle sorte que la seule charge directe à être faite aux propriétaire soit à raison de $5 la verge carré pour le pavage construit en face de leurs immeubles.

"(3) La charge à être faite pou chacun des propriétaires sera déterminée en multipliant le nombre de pieds de front du terrain lui appartenant par la moitié du nombre d pieds de la largeur moyenne de l rue ou de la partie de rue pavée.

TAXE ANNUELLE

"(4) Qu'après l'expiration d chaque année dans le mois de janvier suivant, ou aussitôt que faire se pourra, il soit fait un état d dépenses encourues pour la confection des pavages durant l'année, et que tout excédent du coût des pavages faits pendant l'année précédente au delà du montant à être chargé à raison de $5 la verge carrée aux propriétaires riverains soit payé selon ce que décidera cité par le surplus du revenu d exercice de l'année durant laque e des pavages auront été faits, o même le fonds d'emprunt ou a moyen d'une taxe immobilière annuelle et mobile à être déterminé par la cité sur tous les immeubles mâtisses et terrains compris, d'après leur valeur telle que portée au rôle d'évaluation de l'année précédente ou au moyen de l'application concurrente de deux de ces modèles ou les trois à la fois.

"(5) Que ne soient pas sujets à charge à raison de $5 la verge arrée: (a) l'excédent du pavage au delà de 40 pieds de largeur; (b) e pavage des intersections des rue et le pavage en face des ruelles (c) le coût des pavages à être faits ou refaits à l'avenir, lorsque les propriétaires riverains auront déjà été sujets au paiement d'un pavage fait antérieurement; (d) les immeubles situés à l'angle de deux ues, quant au pavage fait dans le ens de la profondeur du lot jusqu'à concurrence de 50 pour cent le la profondeur, cette exemption ependant ne devant pas excéder 0 pieds.

"(6) Que les pavages faits depuis e 1er janvier 1919, dont le coût est moindre de $5 la verge carrée et pour lesquel les rôles ont été faits ne soient pas sujets à cette charge à raison de $5 la verge carrée, mais soient payés d'après les rôles de cotisation actuellement faits.

"(7) Que tous les autres rôles maintenant en vigueur pour le paiement des pavages faits depuis le 1er janvier 1919 soient annulés et remplacés par des rôle faits conformément au parargaphe ci-dessus et que l'excédent du coût desdits pavages au-delà des montants à être chargés aux propriétaires riverains soit soldé au moyen d'un emprunt payable à 20 ans, avec fonds d'amortissement, ou remboursé par la cité, à même son revenu, au fonds de roulement, en 20 paiements annuels."

UN AMENDEMENT

M. DesRoches présenta à ce projet un amendement au sujet de la bordure. Ceux qui ont déjà payé pour la bordure quand le trottoir a été fait, seront remboursés du coût de cette bordure.

LE MAIRE MARTIN

L'hon. Médéric Martin a déclaré ce matin qu'il favorisait toujours le projet concernant le paiement du coût des pavages à même le pouvoir d'emprunt. Il croit que la génération future devrait aussi contribuer au paiement des pavages faits de nos jours. Il est d'avis que c'est le mode le plus équitable à adopter. Les pavages seraient payables en 40 ans. M. Martin déclare que l'adoption de ce mode de paiement des pavages pourrait amener une réduction de dix cents sur la taxe immobilière.

AUTRES PROJETS

Au conseil: Il y a aussi les partisans de la taxe de $2 la verge carrée. Il y a des échevins qui proposeront la tenue d'un referendum pour décider du mode à adopter.

AUTRES REQUETES

Le conseil municipal recevra les requêtes suivantes, à la réunion de cet après-midi:

De la Chambre de commerce priant le conseil de cesser toute négociation pour le moment, en vue de l'achat de la Montreal Water and Power Company, et se prévale de ses droits pour forcer la compagnie à fournir à ses abonnés un service d'eau tout aussi efficace et au même taux que celui qui est fourni par la ville.

Des citoyens de la partie est approuvant l'attitude de l'hon. M. Taschereau au sujet de la transaction de la Montreal Water and Power, le premier ministre décidant de ne pas intervenir dans cette affaire.

PONTS VIAU ET LACHAPELLE

Cet après-midi ,l'échevin Alfred Legault, représentant du quartier Ahuntsic, priera le comité exécutif de bien vouloir faire les travaux de réparations nécessaires pour que la circulation des véhicules légers soit permise, ces travaux devant être exécutés pour assurer la sécurité du pont en attendant que de nouveaux ponts soient construits.

Le maire a dit ce matin qu'il allait informer le conseil cet après-midi, que les efforts de l'échevin Legault avaient été couronnés de succès, l'hon. M. Parron ayant déclaré que la province était prête à contribuer 50 pour cent du coût de reconstruction des deux ponts en question.

Mercredi matin, à 11 heures, l'échevin Legault présentera au comité exécutif une délégation de citoyens du quartier Ahuntsic, de Cartierville, de Pont-Viau et de l'Abord-à-Plouffe. Ces citoyens réclament que quelque chose soit fait pour que les communications entre les deux rives, à la rivière des Prairies, reprennent comme avant et que la ville fasse exécuter les travaux nécessaires aux deux ponts

**Débarrassez votre maison des Coquerelles**

Rien de plus facile si vous employez la poudre à Coquerelle "MYSTERIEUSE" Nous entreprenons et garantissons de débarrasser de coquerelles n'importe quel endroit, et nous nous engageons à remettre l'argent, en cas d'insuccès.

En vente partout 25c, 50c et $1.00 ou expédiée sur réception du prix par

**P. H. MAHEU**

3136, rue Masson — — Montréal

Tél. Cherrier 3828

"LA MYSTERIEUSE" est vendue en boîtes carrées seulement. Méfiez-vous des imitations

**donnez plus de lait aux enfants**

appelez la laiterie

**ELMHURST**

aujourd'hui

Tel. W.Alm. 3381

LAIT · CREME · BEURRE

Cinquième

SEMAINE ANNUELLE DE MUSIQUE A MONTREAL

*

CONCERT

SPECIAL à la

SALLE LINDSAY

MARDI, le 5 AVRIL

*

PROGRAMME

1—a. Jeux d'Eaux . . . . . Ravel
b. Hark, Hark the Lark . . . . . Liszt
M. Ignace Van de Goor, pianiste.
2—a. Il Bacio . . . . . Arditi
b. Bergerettes du 18e siècle. . Weckerlin
Mlle Marjorie Scane, soprano.
3—a. Cyardas . . . . . Monti
b. Valse en la bémol . . . . . Brahms
M. Horace Viens, violoniste.
4—a. Chant hindoue . . . . . Bemberg
b. Norman Cradle Song. . . . de Koven
Mme A.-W. Hughes, mezzo-soprano.
5—a. La Légende du Petit . . Manie Missa
b. On the Road to Mandaley . . Speaks
M. Hervé Gibeault, baryton.
6—a. Clair de Lune . . . . . Debussy
b. Valse Chopin . . . . . Chopin
M. Ignace Van de Goor, pianiste.
7—a. Pace, Pace, La Forge Del Destino... Verdi
b. Legende . . . . . Tschaikowsky
Mlle Marjorie Scane, soprano.
8—a. Le Charbonneau . . . . . Paladilhe
b. Sunrise and You . . . . . Sanderson
M. Hervé Gibeault, baryton.
9—a. Since first I met Thee . . Rubenstein
b. Goin' Home . . . . . Dvorak
Mme A.-W. Hughes.
10—Duo: Still as the Night . . . . Bohm
Berceuse . . . . . Brahms
Mme A.-W. Hughes et Mlle M. Scane.
Accompagnateurs: M. Vladimir Elgart, Mlle Melançon.

ADMISSION GRATUITE. 8.15 P. M.

CHEZ

**LINDSAY**

C.W. LINDSAY LIMITEE

512

rue Ste-Catherine Ouest

MONTREAL

*Annoncez dans la "Presse"*

## HONNEUR AUX BRAVES

Ce matin, à bord du "Blackheath", vaisseau retenu dans le port par les glaces depuis l'automne dernier, le département de la marine et des pêcheries remettait au jeune marin, Charles Durno, un certificat de bravoure de la Royal Canadian Humane Association. Le cadet s'est distingué dans le port de Sydney, le 16 août 1925, en voulant sauver un camarade d'une chute qu'il fit en dehors du vaisseau. On remarque, dans le groupe, au centre, de gauche à droite: le capitaine du bord, M. G.-E. Huntley; le héros, Charles Durno; R.-A. Wiallard, surintendant du service des pilotes et agent de la marine et des pêcheries pour le port de Montréal. M. Wiallard fit la présentation du certificat. (Cliché la "Presse").

## Feu M. P. Plourde

Feu M. P. PLOURDE

Thetford Mines. — Ces jours derniers ont eu lieu au milieu d'un grand concours de parents et d'amis les funérailles de M. Pierre Plourde, décédé à l'âge de 52 ans et 6 mois. Le défunt faisait partie de l'Union de Prières et de la Société de Tempérance. Les porteurs étaient MM. J.-B. Lachance, Al. Lamothe, J. Côté, A. Sylvain et L. Simoneau. Le levée du corps fut faite par le curé S. Villeneuve, et le service fut chanté par le vicaire Jos. Marcoux, assisté du curé S. Villeneuve, et de l'abbé Beaudet, vicaire à S.-Alphonse, comme diacre et sous-diacre.

Conduisaient le deuil, MM. Josephat Rossberry, de Boston, Mass., Ernest Blindeau, de Thetford, les deux fils adoptifs du défunt; M. A. Plourde, de Québec, son frère; Mme Jos. Aubert, de Montréal, sa soeur; MM. et Mmes Xav. Trépanier, de S.-Eleuthère; Al. Simard, de Thetford, H. Demers, de Montréal, beaux-frères et soeurs; Mlles Célodie, Rose-Anna et Alida Simard, ses nièces; et M. Gérard Simard, son neveu.

Offrandes de messes: les compagnons de travail du défunt, compagnie Bell, Asbestos, MM. Nap. Trépanier, L. Trépanier, J.-G. Vachon, E. Clavette, M. et Mme O. Paré et famille, M. Al. Lamothe.

Dans l'assistance on remarquait, MM. H. Perusse, A. Bilodeau, A. L'abbé, E. Poyen, B. Bertrand, A. Delisle, B. Morin, E. Gagné, E. Beaudoin, J. Perland, A. Lapointe, L. Châteauneuf, W. Côté, E. Mercier, H. Martineau, L. Morissette, N. Laflamme, O. Morin, W. Lafleur, E. Mailhot, G. Filion, B. Beaulieu, A. Poirier, B. Marchand, S. Simoneau, P. Perreault, C. Camache, G. Cantré, H. Lamontagne, A. Lemay, R. Gagné, P. Pouliot, G

Ouverts de 9 a.m. à 5.30 p.m.

# NOUVELLES DES MAGASINS EATON

Téléphone UPtown 7000

## VOTRE TOILETTE POUR LE BEAU JOUR DE PAQUES

**Ces quelques modèles illustrés sont des exemples de notre vaste assortiment pour dames et jeunes filles— Troisième étage**

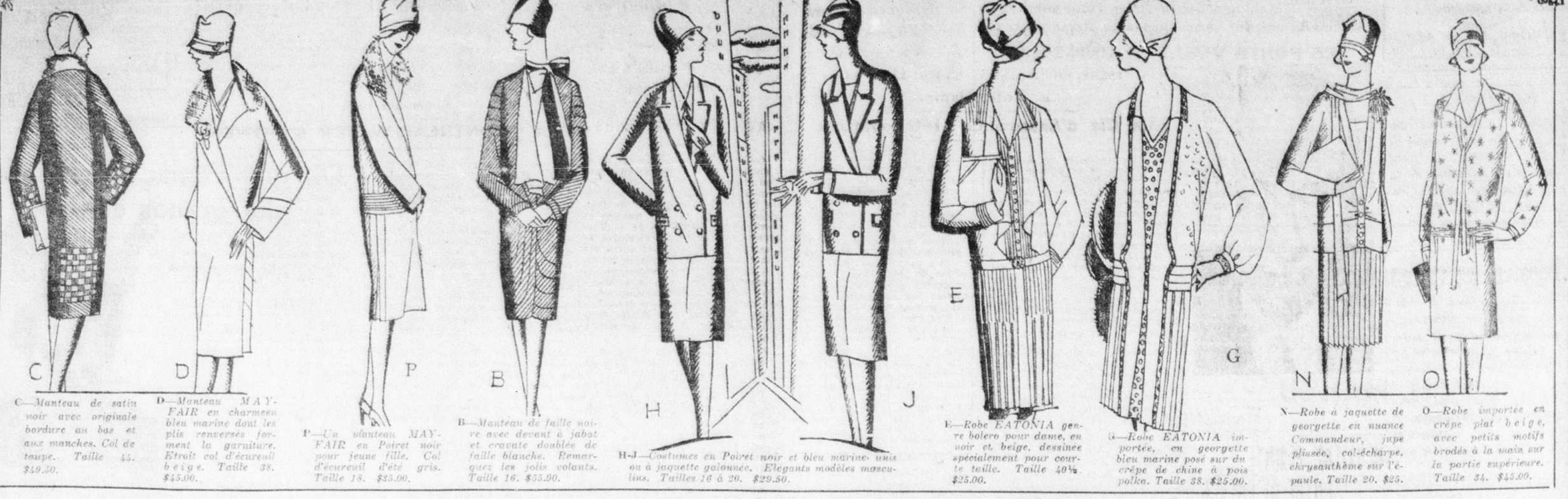


C—*Manteau de satin noir avec originale bordure au bas et aux manches. Col de taupe. Taille 44. $49.50.*

D—*Manteau MAYFAIR en charmeen bleu marine dont les plis renversés forment la garniture. Etroit col d'écureuil beige. Taille 38. $45.00.*

P—*Un manteau MAYFAIR en Poiret noir pour jeune fille. Col d'écureuil d'été gris. Taille 18. $35.00.*

B—*Manteau de faille noire avec devant à jabot et cravate doublée de faille blanche. Remarquez les jolis volants. Taille 16. $55.00.*

H-J—*Costumes en Poiret noir et bleu marine unis ou à jaquette galonnée. Elegants modèles masculins. Tailles 16 à 20. $29.50.*

E—*Robe EATONIA genre bolero pour dame, en noir et beige, dessinée spécialement pour courte taille. Taille 40½. $25.00.*

G—*Robe EATONIA importée, en georgette bleu marine posé sur du crêpe de chine à pois polka. Taille 38. $25.00.*

N—*Robe à jaquette de georgette en nuance Commandeur, jupe plissée, col-écharpe, chrysanthème sur l'épaule. Taille 20. $25.*

O—*Robe importée en crêpe plat beige, avec petits motifs brodés à la main sur la partie supérieure. Taille 34. $45.00.*

*Deux bonnes occasions dans l'électricité.*

### GARNITURES DE 5 LUMIERES POUR VIVOIR OU SALLE A MANGER

*Prix spécial, mardi,*

Garnitures à lumières genre chandelle, finies noir et argent, modèle similaire à celui illustré. **9.50**

Autres garnitures finies argent, de meilleure qualité. Prix spécial mardi, **12.50**

### PLAFONNIERS DE CUISINE

*Prix spécial, mardi,*

Ils répandent une lumière blanche et unie grâce au globe opalisé d'une nouvelle forme exclusive à nos Magasins. Avec col de cuivre émaillé blanc, ampoule nitrogène de 100 watts, et vis. **1.75**

*Au cinquième chez Eaton — Rue Victoria*

### VOTRE CHAPEAU POUR PAQUES

*Vous le trouverez à notre Salon Français*

ELLE serait certainement très difficile celle qui ne pourrait pas trouver quelque chose à son goût dans notre superbe assortiment. Chaque jour arrivent des modèles nouveaux, les uns importés, les autres confectionnés par nos habiles modistes.

Très nouveaux sont des chapeaux Sunson, d'Angleterre, en chouquette moucheté et visca perlé, ces tissus si délicieusement souples. Ils sont garnis de grosgrain et ruban satiné, unissant les couleurs : rouge et blanc, marine et gris, noir et blanc, brun et sable, mauve et blanc. Petites et grandes entrées de tête, **$12.00** et **$13.50.**

De France nous est venu, et quelle bienvenue l'a accueilli à son arrivée, un beau chapeau en paille de Milan italienne, garni de ruban gros grain. C'est une petite forme coiffante à ravir, en rose, beige, bleu français, et noir, **$15.00.**

Ce ne sont là que quelques exemples d'une collection que vous devriez venir voir, Madame, au Salon Français.

*Au deuxième chez Eaton—Place Burnside*

### NOUVEAUX JUPONS-COMBINAISONS POUR LE PRINTEMPS

*Un choix complet.*

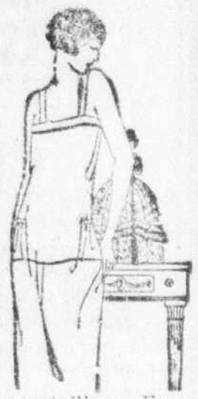

Modèle opéra ordinaire, avec plis creux sur les côtés, et plusieurs avec large bord non transparent. Nuances de chair, blanc, orchidée, pêche, sable, neige, peau de singe, marine, argent, chanel et noir dans le lot. Tailles 34 à 44.

*En soie pongée naturelle* . . . . . **1.95**
*En soie Habutai* . . . . **2.95** — **3.95** et **4.95**
*En crêpe de Chine de soie* **3.95** — **4.95** et **5.95**
*En épais crêpe plat et crêpe Pussy Willow,* . . . . . **7.95** et **8.50**
*En crêpe de Chine de soie, confection française à la main* . . . . **7.95** à **20.00**

*Au troisième chez Eaton—Rue Université*

### LES NOUVEAUX PLASTRONS, 2.25 A 4.50

Ils se portent avec la robe ou le costume tailleur. Encolures hautes variées ou cols transformables. En crêpe de chine, georgette et piqué, les uns avec des rangées de jolie dentelle ou des petits boutons. La plupart ont des manchettes assorties.

*Au rez-de-chaussée chez Eaton—Rue Université*

### MANTEAUX POUR FILLETTES

*Spécial du matin, mardi* **6.95**

Plusieurs modèles en drap velours, drap Polo et Tweed, les uns genre tailleur et à devant croisé, d'autres plus de toilette avec petits plis et ceinture. Toutes les nuances en faveur. Tailles pour 6 à 14 ans dans le lot.

### ROBES DE TOILE ET BROADCLOTH DE CONFECTION BELGE POUR FILLETTES

*Spécial du matin, mardi* **2.95**

Ces robes sont toutes confectionnées à la main et garnies de motifs à brins tirés à la main. Plusieurs jolis modèles en nuances de mauve, poudre, rose, vert et blanc. Tailles pour 7 à 14 ans.

*Au troisième chez Eaton—Rue Université*

### 500 LOTS DE PAPIERS PEINTS

*Spécial du matin, mardi, chacun* . . **.95** et **1.50**

*Pas de commandes "C.O.D."*

Une bonne occasion d'économiser sur la décoration de votre demeure pour le printemps. A chaque prix, vous trouverez des papiers pour n'importe quelle pièce de la maison, mais il est à conseiller de venir à bonne heure. Chaque lot comprend 10 rouleaux simples, et, dans certains cas, la bordure assortie.

*Au cinquième chez Eaton — Rue Victoria*

### Cinq spéciaux extraordinaires dans les soies

*1,800 verges de*

### SOIES IMPRIMEES DE 40 ET 54 POUCES

*Un prix étonnant, la verge* **1.19**

Vous en croirez difficilement vos yeux lorsque vous verrez cette collection, mais il faudra vous rendre pour 9 heures précises. Georgette chiffon de soie et crêpe de chine français imprimés en dessins continus et de bordure. La variété est remarquable et les couleurs sont tout simplement magnifiques. Et le prix est moins que la moitié de ce que vous vous attendriez à payer pour ces soies.

*700 verges de georgette français de 37 pouces*

*Pour les acheteuses matinales, la verge* . . **.89**

Teintes de ciel, Versailles, orchidée, vieux lilas, asphodèle, pourpre, paon, vert de jungle, perle, orange, noir et blanc. Un crêpe de soie de belle qualité pour robes, écharpes, abat-jour, etc.

*1,000 verges de soie pongée naturelle de 33 pouces*

*Prix très spécial, la verge* . . **.39**

Bonne soie durable et se lavant à la perfection, sans apprêt, pour robes d'été, vêtements pour enfants, etc.

*300 verges de soie ottomane noire pour manteaux*

*Prix spécial, la verge* . . **1.69**

Beau noir lustré, et bonne épaisseur pour manteaux de mi-saison et d'été. 36 pouces de largeur.

### 1500 VERGES DE CREPE DE CHINE FRANÇAIS DE 37 POUCES

*Une vraie surprise à, la verge,* **1.39**

Que ce bas prix ne vous empêche pas de venir profiter de cette occasion, car du crêpe de chine de cette qualité se vend ordinairement beaucoup plus que ce prix. Remarquez le beau choix de couleurs : rosée de miel, Athenia, Gobelin, chair, orchidée, marine, corail, amiral, rose pré, palmetto, sable, argent, fantôme, maïs, bois de rose, Nil, bleu reine, rouge carmin, pistache, Mère l'Oie, noir et blanc.

*Au deuxième chez Eaton—Rue Sainte-Catherine*

*Trois grands spéciaux dans les bas, mardi*

### POUR DAMES

*600 paires de bas à longue jambe de soie entièrement façonnés*

*La paire,* **1.69**

La partie en soie de ces bas monte bien au-dessus du genou. Ils sont en soie d'une bonne épaisseur avec étroite entrée, semelle, pointe et talon en coton mercerisé. Toutes les teintes de beige si nouvelles, ainsi que gris, noir et blanc.

### POUR GARÇONNETS

*360 paires de bas de laine à revers de fantaisie*

*La paire,* **.59**

Tricotés en Angleterre avec de la belle laine souple et lustrée. Nuance de chameau si aimée des garçonnets. Revers brodés en couleurs contrastantes. Pied sans couture, talon et pointe bien renforcés. Pointures 7 à 10. Si vous ne pouvez pas venir au magasin, appelez UPtown 7000.

### POUR HOMMES

*Chaussettes à jolis dessins de fantaisie*

*La paire,* **.69**

Un lot d'échantillons et surplus de fabrication d'un important manufacturier anglais. Dessins de rayures, carreaux et Jacquard en nuances de fauve et de gris. Ces chaussettes sont en cachemire de laine, et mélanges de laine et soie Rayon. Pointures 10 à 11½.

*Au rez-de-chaussée chez Eaton—Rue Victoria*

### GROCETERIA

Fèves au lard Clark, grosse boîte .18
(Limite 6 boîtes au même client.)

Sucre en carrés, 3 livres pour. . .25

Vinaigre malté Crosse & Blackwell, la bouteille. . . . . .35

Thé Réception EATON, la livre. .70

Poulet non décessé Aylmer, la boîte . . . . . .48

Catsup Heinz, grosse bouteille. .25

Olives Queen Club House, le pot .40

Huile Mazola pour cuisson ou salade, la boîte. . . . . .34 et .65

Marinades sucrées mélangées EATON, le pot. . . . . .40

Lentilles, petits pois, riz moulu, ou gélatine Harry Horne, 3 paquets pour . . . . . .25

Préparation Green pour gâteau éponge, le paquet. .17

Chipso, gros paquet. . . . . .21

Lait Carnation, 3 boîtes pour. . .38

Papier de toilette, 12 rouleaux pour. . . . . .36

Diamond Flash, la boîte. . . . . .25

*Au sous-sol chez Eaton —Place Burnside*

### 100 paletots de mi-saison pour hommes

*Mardi, chacun,* **9.95**

Plusieurs étoffes et dessins — un certain nombre d'échantillons est compris dans ce lot. Coupe élégante et confection soignée. Tailles 34 à 42.

### Seulement 52 paletots de gabardine pour hommes

*Mardi, chacun,* **12.95**

Paletots entre-doublés de tissu imperméable et doublés de laine. Des paletots pour toutes les températures. Tailles 36 à 42 dans le lot.

### Achat spécial de savon français

*La boîte de 12 morceaux, mardi,* **.49**

Du savon fabriqué spécialement pour le Magasin du Sous-Sol de T. EATON Co. Limited — bon savon en les parfums suivants : violette, rose, Cologne, fougère, jasmin et oeillet.

Pas de commandes "C.O.D."

## MAGASIN DU SOUS-SOL

Pas de commandes "C.O.D."

### 200 manteaux en faille de laine et croisé poiret pour dames et jeunes filles, mardi, chacun

PLUSIEURS modèles, les uns tout à fait unis, les autres présentant plusieurs versions des petits plis si en faveur. Beaucoup de marine et noir, ainsi que gris, tan, fauve, vert, beige et les teintes claires si à la mode. Petits cols champignon en taupe grise ou brune. Tailles 16 à 44. Venez à bonne heure mardi faire le choix d'un élégant manteau à un prix très spécial pour Pâques. **9.95**

### Nouveaux et élégants souliers "Robin Hood" pour dames

*La paire,* **2.95**

Les nouveaux modèles ont été ajoutés à notre série "Robin Hood" si populaire. Souliers à un, deux et trois œillets, escarpins, souliers à lanière unis et de fantaisie. En les combinaisons de couleurs en faveur ce printemps: pastel et parchemin, cuir verni et veau, pétale de rose, cerise et cuir verni noir. Talons cubains et espagnols, en cuir ou recouverts.

### Notre grande vente de chaussettes pour hommes

Elle continuera mardi. Grand choix de chaussettes en cachemire de laine à .29 et .89 la paire. Et une superbe variété de chaussettes de fantaisie en cachemire, ou laine et soie, à .59 la paire.

### Souliers à lanières et escarpins pour dames

*Au delà de 50 modèles. — La paire,* **1.95**

Tous des nouveaux souliers. Ce lot comprend plusieurs beaux échantillons et les souliers légèrement imparfaits. Nouvelles couleurs pâles pour le printemps, ainsi que cuir verni, veau et chevreau, en noir et brun. Talons recouverts cubains et espagnols. Pointures 2½ à 7.

### 200 édredons de coton chacun 1.98

Bien remplis et recouverte de jolie cretonne. 60 x 72 pouces.

THE T. EATON Co LIMITED DE MONTREAL

### Draps de coton blanc "WABASSO", chacun .98

Draps de coton pour lits doubles, ourlés à jour.

### 500 robes lavables pour fillettes

*Chacune,* **.79**

Elles viennent d'arriver de Belfast, Irlande. Robes en tissus à rayures et carreaux de couleurs inaltérables. Plusieurs avec culotte pour fillettes de 2 à 6 ans. Tailles pour 6 à 12 ans dans le lot. Grand choix de modèles et couleurs.

### 300 chapeaux non garnis pour dames

*Chacun,* **1.25**

En paille milanaise et "Baby Azure", plusieurs formes au choix, en noir et couleurs variées.

### 300 jupons-combinaisons en soie fuji pour dames

*Chacun,* **1.69**

En épaisse soie Fuji, genre opéra avec ourlet à jour. Nuances de rose, Nil, mauve, fauve, rosée de miel, noir et blanc. Tailles 36 à 44.

### PEINTURE

*Bonne peinture pour l'intérieur ou l'extérieur*

*La pinte,* **.85** — *Le ½ gallon,* **1.65**

*Le gallon,* **3.25** — *5 gallons,* **16.00**

Choix des couleurs suivantes : blanc brillant pour l'intérieur, blanc mat pour l'intérieur, blanc pour l'extérieur, crème, ivoire, saumon, chamois, brun, chamois foncé, carmin, vert pois, vert pomme, chocolat, vert à persiennes, vert bouteille, brun, rouge indien, marron, gris argent, gris français, gris acier, brun cuir, bleu azur, bleu turquoise, bleu royal, rouge cerise. Peinture à planchers en les couleurs : jaune pâle, orange, jaune foncé, ardoise pâle, ardoise foncé, teinte vignée.

*Au quatrième chez Eaton — Rue Victoria*

43e ANNEE — No 142
MONTREAL, LUNDI, 4 AVRIL 1927

2e SECTION

# LA PRESSE

LE PLUS FORT TIRAGE QUOTIDIEN DE TOUS LES JOURNAUX DU CANADA

PAGE 11

Les petites annonces classées dans la "Presse" offrent toutes sortes d'avantages inestimables ; que chacun sache donc en tirer profit.

## AU JOUR LE JOUR

*L'épidémie est sous contrôle.*

*Efforçons-nous d'extirper de Montréal jusqu'aux derniers vestiges de la typhoïde.*

*Maintenant que les sources de la typhoïde sont bien connues des savants, puissent-ils réussir à les tarir tout à fait.*

*Nos compliments à M. Pierre-Boucher de Crèvecoeur, conservateur de la bibliothèque de l'Institut Fraser, qui vient d'être nommé chevalier de la Légion d'honneur. M. de Crèvecoeur est un fin lettré, tout à fait digne de la haute distinction dont l'honore la France.*

*Boursier du gouvernement de Québec, M. R.-D. Cartier, inspecteur en tabacs de l'Assomption, ira aux Etats-Unis se perfectionner dans la culture du tabac. La démarche est opportune. Avec une direction sage, cette industrie, déjà fort en progrès chez nous, peut atteindre à un développement insoupçonné. Le mouvement est bien lancé; sachons le soutenir !*

*La question des pavages revient aujourd'hui sur le tapis à l'hôtel de ville. Nos commissaires et échevins seront bien inspirés de l'étudier en rapport avec une diminution prochaine de la taxe foncière. Les deux problèmes sont intimement liés entre eux et de haute importance pour l'avenir de la métropole.*

*Les automobilistes se réjouissent de l'ouverture hâtive des routes à travers la province, cette année. Puissent-ils redoubler de précautions pour empêcher les accidents. Faisons en sorte qu'une plus longue saison de promenade n'entraîne pas une plus longue liste de victimes !*

*La municipalité de Saint-Lambert fournira désormais en tout temps de l'année de l'eau "claire comme du cristal" à ses citoyens. Le nouveau filtre inauguré samedi rendra les plus grands services, non-seulement à la population actuelle, mais encore à celle de demain, les autorités ayant su prévoir les besoins futurs. Il y a là un bel exemple que nombre d'autres municipalités pourraient imiter.*

*On ne peut qu'approuver les recorders de la cité de se montrer sévères pour les chauffeurs d'autos qui persistent à ne pas arrêter en arrière des tramways d'où descendent des voyageurs. La pratique est très dangereuse, en effet, et les automobilistes devraient le comprendre d'eux-mêmes sans attendre de payer l'amende ou d'aller en prison.*

*La présence des troupes sera nécessaire, croit-on, lors de l'élection à la mairie de Chicago, demain. La grande cité américaine ne semble pas près de perdre sa réputation de ville aux mœurs rudes. Il s'agit cette fois de chicanes de religion et de race, pas les moins faciles à apaiser. Espérons que tout se passera cependant du mieux possible, malgré les menaces d'aujourd'hui.*

# L'EPIDEMIE A SON DECLIN

### Le Dr S. Boucher, directeur du service municipal d'hygiène, l'assure.—La fièvre typhoïde en 1909, 1910 et 1927.—Vaccinothérapie en usage à l'Hôtel-Dieu et à Notre-Dame.

### La Cie d'Assurance Métropolitaine

"Que la population de Montréal ait confiance. La période de déclin de la fièvre typhoïde semble être commencée et j'espère qu'elle va se continuer". C'est la parole d'encouragement que donnait à la "Presse" ce matin, le docteur S. Boucher, directeur du service d'hygiène municipal. Et il ajoutait' "Il ne faudra pas s'effrayer, s'il y a recrudescence. Dans toute épidémie, ce phénomène se produit chaque fois. Notre personnel est parfaitement organisé et il a pu contrôler efficacement la pasteurisation dans les différentes laiteries.

"La fin de la maladie paraît s'annoncer sous d'excellents auspices et je m'appuie pour cela sur des chiffres. Ainsi en prenant les statistiques par deux jours, la semaine dernière et hier, on constate que lundi et mardi, on enregistrait 288 cas, mercredi et jeudi, 172; vendredi et samedi, 162; et dimanche, 24 cas.

Il y a donc une diminution très appréciable et prometteuse d'espoir pour demain.

—Depuis le 1er janvier jusqu'à date, quel fut le nombre de cas de typhoïde et de décès causés par cette maladie? —1832 cas et 96 décès.

—Si je me rappelle bien, il y a eu en 1909 et en 1910, épidémie de typhoïde?

Le docteur Boucher fait venir le livre des statistiques et communique les chiffres suivants qui ne manquent certes pas d'intérêt: "En 1909, avec une population de 395,000 âmes, on a rapporté 1892 cas et 212 décès; en 1910, 1053 cas et 192 décès, avec une population de 455,800 âmes. Cette année, comme vous l'énoncez plus haut, 1832 cas et 85 décès, avec une population d'environ 684,800 âmes, au bas mot.

"Comme vous pouvez le croire, l'épidémie de 1927 n'est pas pire que les précédentes. Il y a lieu de ne pas perdre courage et de voir à prendre toutes les précautions, pour mâter le mal jusque dans sa racine".

#### VACCINOTHERAPIE

La "Presse" ayant appris que l'Hôtel-Dieu et l'hôpital Notre-Dame avaient mis en usage la vaccinothérapie antityphique, a envoyé un de ses représentants interviewer le docteur Pierre-Paul Gauthier, médaille d'honneur en vermeil, (France) et bactériologiste de l'Hôtel-Dieu. Très aimable, il a procuré à la "Presse" tous les renseignements nécessaires et a déclaré que depuis le commencement de l'épidémie 5,000 traitements antityphiques avaient été donnés avec d'excellents résultats. Le contrôle a été effectué sur huit personnes qui ont présenté les caractères scientifiques établissant l'existence de l'immunisation.

Voici selon le docteur Gauthier en quoi consiste cette vaccinothérapie: "La vaccination préventive a pour but de protéger un organisme neuf contre une infection, en lui conférant une immunité artificiellement provoquée par l'administration d'un vaccin. La vaccinothérapie peut pratiquement s'appliquer à toutes les maladies à microbes connus.

"La voie sous-cutanée était jusqu'à présent le mode courant pour la vaccination préventive, mais elle offre le danger de fortes réactions; aussi, avant de l'administrer, faut-il s'assurer que le sujet n'est pas porteur de lésions rénales, hépathiques, pulmonaires ou cardiaques.

#### LA VOIE DIGESTIVE

"La voie digestive de son côté, procure une immunité aussi certaine sans faire courir au sujet, si débile soit-il, le risque des réactions. Pour cette raison, ce mode d'administration est préconisé chez tous et à plus forte raison chez les enfants, les vieillards, les porteurs de lésions organiques. Lorsque la voie baccale est choisie comme mode d'administration, le vaccin est toujours accompagné d'une préparation de bile qui a pour effet de préparer la muqueuse intestinale et la rendre plus sensible à l'absorption du vaccin.

Il est à noter que l'Hôtel-Dieu et l'hôpital Notre-Dame préparent de ces vaccins biliers, peuvent s'en procurer avec bacilles Para A et Para B. nécessaires pour combattre l'épidémie actuelle, en conférant une immunité d'une année au moins.

"Ce procédé est dû à Besudka, professeur à l'Institut Pasteur de Paris, qui lui a donné le nom d'immunisation locale".

#### TRENTE-NEUF CAS

Le nombre des cas rapportés au service municipal de santé, ce matin, s'élève à 39. Vendredi dernier, le total des cas était de 201; samedi, de 61, et hier, de 24. Le grand total des cas enregistrés s'élève maintenant à 1,891 depuis le commencement de l'année. Le nombre total des décès, à partir du 1er mars jusqu'à aujourd'hui, est de 96. Le docteur Boucher, directeur

A suivre sur la page 14

## LA POLICE DE NEW-YORK

JOSEPH-A. WARREN que le maire Walker de la métropole américaine, vient de nommer commissaire de police.

## DEUXIEME PLAINTE CONTRE CE PREVENU

Nous annonçions, samedi, qu'un couple de lampes de cuivre et une ampoule électrique, le tout valant une douzaine de dollars, avaient été volées dans la Cour réservée aux causes des liqueurs, dans le nouveau palais de justice.

Les sergents-détectives Crépeau et Lapointe, de la Sûreté municipale, qui se sont occupés de cette affaire, ont traduit, cet avant-midi, devant le juge Casson, un nommé Joseph Raymond, sous l'accusation d'avoir, dans le courant du mois de mars, commis ce larcin.

Raymond, qui proteste de son innocence, aura son procès le 7 du courant. Il avait été arrêté la semaine dernière, par les mêmes policiers, sous l'accusation d'avoir volé des outils dans un auto, et son procès dans cette affaire doit avoir lieu aujourd'hui.

## Un désastre en Hongrie

Budapest, Hongrie, 4 — La ville de Korosmezo, en Ruthénie,Tchécoslovaquie, a été la proie des flammes à la suite d'une tempête. Des messages mandent que 120 maisons ont été détruites et que l'incendie continue à faire ses ravages. Deux cadavres calcinés ont été retrouvés dans les débris.

## TRAGIQUE ACCIDENT A MONTREAL-NORD

Un pénible accident s'est produit ce matin vers 9 heures, à Montréal-Nord. Un Italien du nom de Louis Girutti, 92 Ontario-Est, a trouvé la mort en travaillant aux excavations entreprises par les contracteurs Rondeau et Carrière, pour la construction des canaux d'égout de cette municipalité. L'accident s'est produit rue London, entre le boulevard Gouin et le boulevard Perras.

Le malheureux Girutti travaillait à plusieurs pieds de profondeur et l'on venait de l'avertir de faire attention, parce qu'une pierre accolée aux parois de l'excavation menaçait de tomber. L'employé qui s'occupe de cette besogne depuis deux ans, ne prit pas garde à l'ordre qu'on venait de lui donner et quelques instants plus tard il était atteint mortellement à la tête par la pierre qui le menaçait.

Le sergent-détective Pusie s'occupe, aujourd'hui, des recherches préliminaires à l'enquête du coroner qui aura lieu demain matin.

## Un tribunal d'arbitrage à Montréal

### Pour régler le différend des employés de stations au Canadien National.

### AVIS AUX DEBARDEURS

Le tribunal de conciliation et d'enquête dans le différend entre l'administration du chemin de fer Canadien National, et ses employés de bureaux, manutenteurs de fret, et autres employés des stations et camionneurs, membres de la Fraternité canadienne des employés de chemins de fer, tribunal qui a été constitué récemment par le ministre du travail, va commencer incessamment son enquête à Montréal; telle est la déclaration qui a été faite par le président de ce tribunal, M. W.-J. Donovan, de Winnipeg, qui est arrivé, hier soir à Montréal, et est descendu à l'hôtel Mont-Royal. La date exacte de la première séance de ce bureau n'a pas encore été définitivement fixée.

Le différend dont il s'agit affecte environ 15,000 hommes, répandus sur tout le réseau du Canadien National, d'un océan à l'autre. Le tribunal siégera, durant son enquête, non seulement à Montréal, mais aussi à Toronto, à Winnipeg et peut-être aussi en d'autres villes. Outre le président, M. J.-W. Donovan, de Winnipeg, ce tribunal est composé de MM. Howard-S. Ross, de Montréal, qui représente les employés, et Peter White, de Toronto, qui représente le Canadien National.

#### CONGRES DU TRAVAIL

Deux organisations ouvrières ont ouvert leurs sessions annuelles, cet avant-midi, à l'hôtel Montréal: d'abord, la section des métiers du fer et de l'acier de la Fédération Américaine du travail. Les organisations représentées à ce congrès

A suivre sur la page 19

## Le pont protège le quai de Longueuil

(Du correspondant de la PRESSE)

Longueuil, 4—Tout fait prévoir que Longueuil sera favorisée cette année, comme elle l'a été depuis quelques années, et qu'il n'y aura pas d'inondation. Bien que l'eau se maintienne assez haute, cela ne cause pas d'inquiétudes. Maintenant que le chenal est ouvert, l'amoncellement des glaces n'est pas à craindre. De plus, on nous fait remarquer que les piliers qui ont été construits pour supporter le pont, entre l'Ile Sainte-Hélène et Montréal-Sud, empêchent les glaces de s'amonceler sur les quais de la Canada Steamship et préviennent les dommages que la débâcle causait, généralement.

## L'hon. juge Louis Boyer va présider tout probablement l'enquête du "Laurier Palace"

### C'est ce qu'annonce samedi matin l'hon. M. Taschereau. —L'enquête commencera bientôt et sera très complète. — La date des élections pas encore fixée.

### LA "MONTREAL WATER & POWER"

L'honorable juge Louis Boyer, de la Cour supérieure, présidera tout probablement l'enquête sur le désastre du théâtre Laurier-Palace, qui a eu lieu au mois de janvier dernier.

Telle est la déclaration qu'a faite l'honorable M. Taschereau samedi matin aux journalistes, ajoutant que l'enquête commencerait dans quelques jours et serait très complète.

A la question posée, à savoir si l'honorable M. Boyer avait accepté cette fonction, le premier ministre croit qu'elle ne sera pas refusée par le titulaire, mais qu'il n'a reçu encore aucune réponse officielle.

—Le ou les secrétaires ont-ils été nommés?

—Non, mais cela ne retardera guère.

—Le commissaire aura-t-il les mêmes pouvoirs que la commission civique des théâtres, c'est-à-dire, aura-t-il le droit d'édicter la fermeture des théâtres et cinémas qui ne satisfont pas aux exigences de la loi?

—Dès que l'enquête sera terminée, le juge enquêteur fera des recommandations et suggérera les moyens à prendre pour obvier à ce dont on se plaindra. Cette enquête sera vaste puisqu'elle embrassera le point de vue matériel et moral du problème des théâtres à Montréal. L'on peut s'attendre à ce que des témoins demandent la fermeture de ces lieux d'amusements le dimanche, cependant que d'autres en préconiseront l'ouverture, comme cela existe actuellement. Autant de questions qui seront soulevées et qui nécessiteront une étude très approfondie. Le gouvernement désire ardemment que cette enquête examine de près tout ce qui se rattache aux théâtres et aux cinémas dans la métropole.

#### A QUAND LES ELECTIONS?

Sur ce terrain, l'honorable premier ministre n'est pas très loquace. "Il n'y a rien qui presse, remarque-t-il, les députés des deux partis viennent de terminer une session très remplie et ils ont besoin de repos".

—Mais cela ne nous renseigne pas sur la date des élections?

—Je n'en sais rien, messieurs. Elles peuvent être tenues demain, la semaine prochaine, à l'automne et même en 1928. Je vous le répète, il n'y a aucune décision de prise à ce sujet.

#### LE LAC S.-JEAN

Les trois membres de la commission qui doivent enquêter sur l'affaire du lac S.-Jean ne seront pas nommés immédiatement. La neige dans cette région n'est pas encore disparue et les investigateurs ne pourraient pas siéger, vu que les endroits à être examinés ne sont pas actuellement en état d'être évalués, les dommages causés à certains riverains ne pourront être déterminés à cette période-ci de l'année, pour la raison citée plus haut.

#### LA "MONTREAL WATER & POWER

"Je crois que cette question va être réglée dans l'intérêt de tous les contribuables de Montréal. Je vois par les journaux que l'administration municipale a accepté la suggestion que je faisais récemment, celle de soumettre l'achat de la "Montreal Water & Power Company, à la commission des services publics".

C'est ce que dit M. Taschereau, lorsqu'un des journalistes lui demanda s'il avait quelque chose à déclarer à ce propos.

A suivre sur la page 8

## Sur la scène de l'actualité

*L'HONORABLE JUGE LOUIS BOYER, de la Cour supérieure, que l'honorable Alexandre Taschereau invite à présider l'enquête royale sur le désastre du Laurier-Palace et sur la situation des affaires de théâtre dans la province de Québec.* (Croquis d'un dessinateur de la "Presse").

## AU FIL DE L'HEURE

**Le bon remède.**

—Si nous causions un peu de médecine ?

Justement je viens de serrer la main d'un de mes vieux amis venu de France, il y a déjà pas mal d'années. C'est un de ces habiles maraîchers qui font produire à la terre canadienne de délicieuses primeurs, d'admirables fruits. Bref, c'est un de ces Français dont nous faisons de bons Canadiens.

—Comment vous portez-vous, à la fin de notre long et dur hiver, lui ai-je demandé?

—En principe: mal. En pratique: ça peut aller. J'ai l'oeil bon, les reins solides et je songe à me remarier.

—Est-ce que votre pauvre femme...?

—Rassurez-vous: elle se porte mieux que moi, grâce à cet avertissement que je lui donne de temps en temps.

—Mon vieil ami est un de ces riches cultivateurs, plus nombreux qu'on ne croit, dont l'esprit pétille dans la conversation, comme ces vins de pays dans les verres que l'on savoure un peu partout, en France.

—En tous cas, lui dis-je, je vous félicite d'avoir abandonné les deux cannes avec lesquelles, il y a trois ans, vous marchiez péniblement.

—C'est grâce au médecin.

—C'est encore lui qui vous traite?

—Non. C'est moi qui le soigne. Nous nous portons très bien.

—Imaginez-vous, me confia-t-il, qu'un jour, pilonnant sur mes deux cannes, souffrant atrocement du rhumatisme, je me transportai chez lui, de peine et de misère. Mais le docteur avait un pied gros comme la tête. Etant tous deux d'humeur massacrante, souffrant du même mal, la conversation s'engagea sans gaîté.

—De quel pays venez-vous me demanda-t-il?

—De Normandie.

—Qu'est-ce que vous y buviez?

—Du cidre, pardi.

—Qu'est-ce que vous buvez ici?

—Comme tout le monde: du café, du thé. De temps à autre je siffle ma bouteille de bière.

—La Normandie, reprit le docteur, est aussi humide que le Québec. Pourtant vous n'y souffriez pas de rhumatisme; pourquoi? Tout simplement parce que vous y buviez du cidre. L'ordonnance que je vais vous donner est simple, mais il n'y a pas de pharmacien pour la remplir. Etant donné que les mêmes causes produisent les mêmes effets: buvez du cidre. Mais comme vous avez pris du retard sur le cidre, buvez-en tant que vous pourrez en porter. Rappelez-vous qu'en Normandie il n'y a ni rhumatismes, ni maux de reins, ni calculs de vessie.

—Mais docteur, lui demandai-je, puisque vous souffrez du même mal que moi, pourquoi n'en buvez-vous pas?

—Tout simplement parce que je ne sais où m'en procurer.

—Eh bien, moi, répliquai-je, en Normandie, c'était mon métier d'en fabriquer.

—En ce cas, répliqua le médecin, dès que vous en aurez apportez-m'en. Ce sera votre tour de me soigner.

—Depuis ce temps-là, me confia mon vieil ami, c'est moi qui soigne mon médecin, à raison de trois gallons de cidre par semaine. Quant à moi, j'en prends autant. Il y a belle lurette que j'ai abandonné mes cannes. Le docteur, cet hiver, est allé danser.

—C'est le cas, conclus-je, d'entonner la chanson:

"Vive le cide de Normandie
"Rien ne fait danser comme ça!"

Pierre LEFORT.

## LES TAVERNES SERONT OUVERTES UNE HEURE DE PLUS CHAQUE JOUR

L'Association des commerçants licenciés informe ses membres que les amendements à la loi de la Commission des Liqueurs adoptés par la Législature ont été sanctionnés, vendredi dernier, par Son Excellence l'administrateur de la province, et qu'en conséquence, l'ouverture des tavernes se fera à 8 heures, a.m., et la fermeture à 10 heures, p.m., et ce, à partir d'aujourd'hui.

Durant la période de l'heure avancée, les tavernes ouvriront à 9 heures a.m., et fermeront à 11 heures p.m. heures de l'économie de la lumière.

L'Association est reconnaissante au gouvernement d'avoir accédé en partie aux instances qu'elle multiplie depuis plusieurs années et elle a l'espoir que l'an prochain, nos législateurs se trouveront en mesure de leur donner pleine et entière satisfaction.

## UNE USINE UNIQUE AU CANADA

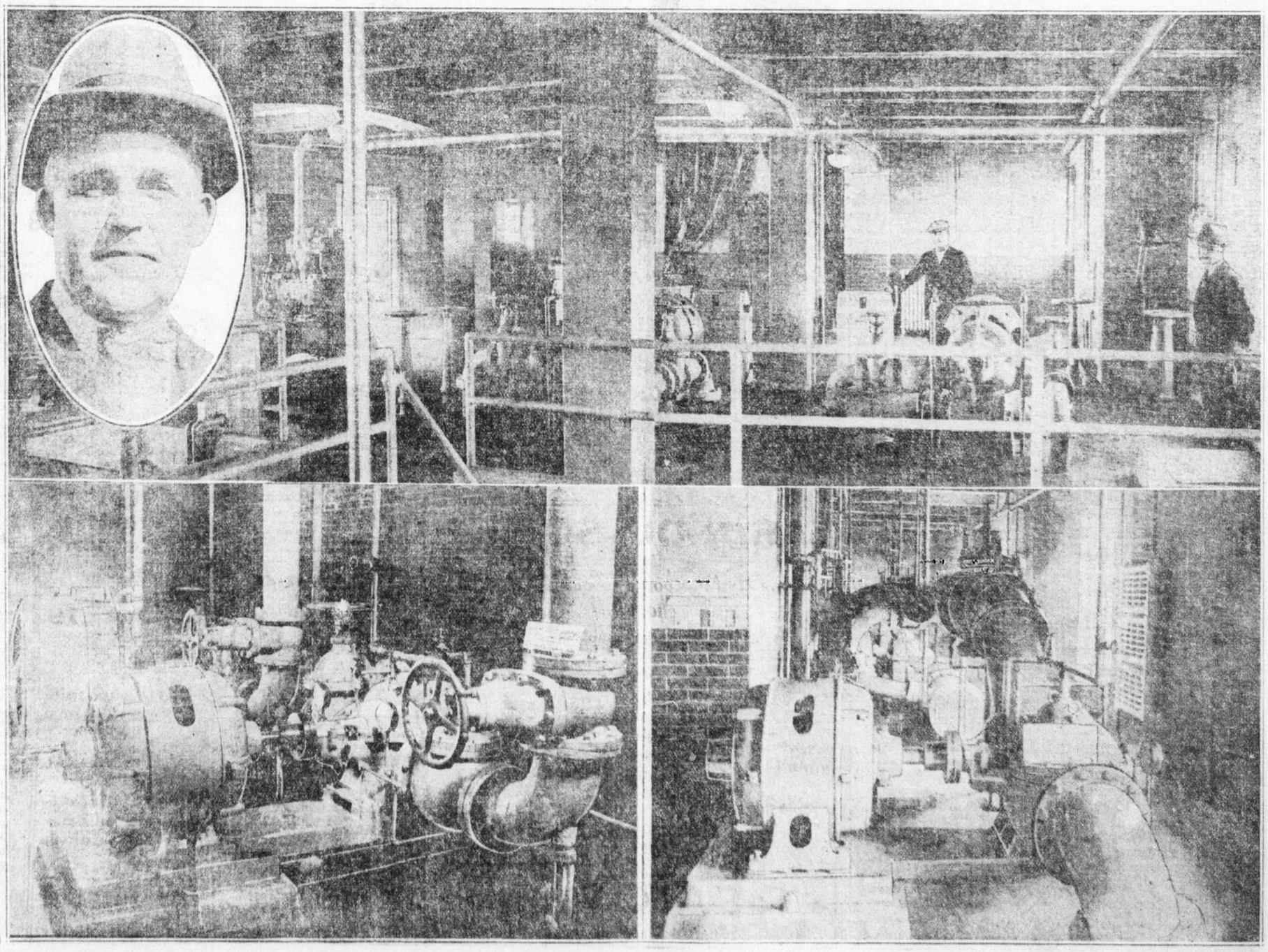

Intérieur de l'usine modèle de filtration et de stérilisation de Saint-Lambert; en bas à gauche, la dynamo actionnant l'une des pompes; à droite, la conduite d'eau du fleuve. Dans le médaillon, M. Henri Ortiz, ingénieur de la ville de Saint-Lambert. — (Clichés la "Presse").

# SECTION DES PETITES ANNONCES CLASSÉES

RAPIDITÉ, SÛRETÉ, ÉCONOMIE

## DEMANDES

### 1 POSITION DEM. HOM.

A BAS PRIX, peinture, tapissage, blanchissage, ouvrage garanti. Cherrier 7811. 142-6

A BAS PRIX, absolument expert, blanchissage, peinture, tapissage, plastrage, garanti. Est 1064. 142-2

A BAS prix, blanchissage, tapissage, peinture, nettoyage, travaux garantis. Lancaster 4672. 142-3

A BAS prix, blanchissage, tapissage, peinture, imitation, plastrage. Bélair 01975. 4,6

A BON MARCHE, blanchissage, tapissage, peinture. Réparages d'enduits. Michaud. Est 2282.

AVIS aux patrons. Employés tous genres, hommes ou femmes, fournis gratuitement. Cherrier 3382. Compagnie d'Affaires Générales.

BLANCHISSAGE et peinture fait à prix modéré. Dame-Chagrin, 6253 Cartier, ultimet 3794W. 142-2

BLANCHISSAGE, tapissage, peinture, prix modéré. Calumet 0283M. 141-2

BON menuisier demande réparations à faire tout maison. Cal. 3713J.

CHAUFFEUR, homme marié demande position sur char privé. York 4449F. 142-6

CHAUFFEUR, demande position sur camion lourd, expérience. Cl. 1940w; soir, 7 à 8, 6030 Joliette. 141-2

ELECTRICIEN sérieux demande un contremaître. Cadez 410 La Presse.

JEUNE rouge belge désire place comme concierge, parlant français de préférence; travail tous les deux à la maison. Téléphones Lancaster 7856 ou écrire M. Lemesre, 1236 S.-Laurent. 141-2

JEUNISSIER demande ouvrage à Pierrefonds, Outremont, Ahuntsic, Côte-des-Neiges. Chambre tapissée 1 dollar. Amherst 1065. 142-6

PAPEGOIS blanchi 1.50. Amherst 1065. 142-6

### 2 POSITION DEM. FEM.

BONNE coiffeuse, fin à domicile pour soir. Bélair 54963.

CHAMBRE meublée pour jeunes célibataires. Bélair 01495. 142-2

COUTURIERE expérimentée, coupera à domicile ou chez soi. Archives 2819.

CUISINIERE ou cuisinière générale, avec références, demande position. Est 6376.

Gouvernante, bon compagnie, couture, table, générale, sténographie, comme, coiffeuse, pour tout ouvrage. Bureau de Placement, 235, St-Denis. Est 7115. 142-6

DACTYLOGRAPHE demande copie à domicile. Prix modéré. Ecrire boîte 402, La Presse.

DAME âgée bien recommandée, garderait ménage pour personne âgée ou enfants. 58-B Châteaubriand, Calumet 6149J.

Femme de ménage, bonne à tout faire, York 7473J.

FILLE de Gaspé demande position comme bonne, cuisinière générale, vie ou à la campagne; bonnes références. Lancaster 1800.

FILLE de campagne âgée demande emploi dans une famille où il n'y a pas de jeunes bébés. Chemin 2166W, 2540 Orléans.

GARDE-malade, bon gratuites, bien droit rue de Rigaud. Cherrier 2185.

INSTITUTRICE belge, demande ouvrage chez elle, robe, costume, pour dames et enfant. 4549 Parthenais. Hinbert 5968. 141-2

STENOGRAPHE bilingue, active, compétente jeune fille, rapide dactylographe, références. Calumet 8493.

VOUS trouverez femme de journée, 2071 St-Christophe. Est 2346w.

VOUS trouverez bonne femme de ménage, générale, 2045 Lacroix.

VOUS trouverez bonne femme de journée, 2078 St-Christophe.

VOUS trouverez une bonne femme de journée, 257 St-Louis, près de la gare Viger.

VOUS trouverez une bonne femme de journée au 239 St-Louis, près de la gare Viger.

### 3 ELEVES DEMANDEES

A BAS mauvaises sténographies ! Sténographie Pernault-Duployé, bilingue, 1 mois. Approuvée Conseil Instruction Publique, Commission Scolaire. Auteur enseigne par correspondance et sur place. 150 sténographes officiels. Institut Sténographique Ferrand, 2 Ouest, avenue des Pins, Montréal, Plateau 2060. 150-61

L'ECOLE Mlle Robichaud, 693 St-Denis, anglais, jour, soir, télégraphie, Dalton, Messieurs. Sténographie, etc. Elèves placés par école. Est 3169. 141-2

ANGLAIS, tachygraphie, sténographie, comptabilité, 2,00 par mois, 3 mois, 216 Ste-Catherine ouest. 142-6

ANGLAIS par la conversation. J'ai à mon crédit plus de 2,000 élèves entièrement satisfaits. Je m'en assure 5.00 par mois. Prof. Tai. 1557 St-Denis. 170-106

COURS privés, français, anglais, littérature, travail bureau général, comptabilité, mathématiques, sténographie, dactylographie, correspondance anglaise, préparation aux examens, succès garanti, position accordée. Attention particulière aux élèves arriérés. 1373 S.-Agnès, près Marie-Anne. 31,2,4

NOUVELLE méthode anglais par la poste. Succès garanti en deux mois, 20c la leçon. Ecrivez pour détails, S.-A.-E. Portier, S.-Ubald, Co. Portneuf. 158-15

TELEGRAPHIE et administration des gares. Cours par ancien opérateur. Prospectus gratuit. Ecole Canadienne de Télégraphie, Mlle Jarré et Sullivan, coin St-Denis, Est 2930. 22,31,4,1

### 4 AGENTS DEMANDES

200 AGENTS demandés pour vendre articles indispensables. 1062 S.-Jacques. 142-2

AGENT demandé pour vendre articles indispensables chez restaurateurs, hôteliers, avec commission. Plateau 7084.

AGENTS demandés pour vendre nos plaquettes de porte, nos enseignes et nos Sacré-Coeur, commission libérale. Eastern Canada Novelty, Thetford Mines, Qué. 139-15

### BON VENDEUR D'ASSURANCE

Une excellente position est offerte à un homme de bonne réputation et apparence ayant obtenu du succès soit dans l'assurance ou comme solliciteur. Le plus belle perspective de se faire un gros salaire et une position permanente. Ecrire Casier 410 La Presse. 141-2

LES HABITS "Sepoy" pour la pêche, la chasse et le travail s'enlèvent vite. Cet habit vendu durant la semaine dernière. Trois dollars de commission sur chaque commande. Ecrire à Utility Clothes, 606, Royal Bank, Toronto. 1,4,7h

POUR en dehors de la ville, proposition payante. Lesage, 256 Hadley, de 2 à 5.

### 8 HOMMES, GAR. DEM.

BARBIER, d'expérience immédiatement. S'adr. Winslow, 97 Turgeon, West 8737.

BARBIER demandé immédiatement. 799 Ste-Catherine Ouest.

BARBIER d'expérience demandé immédiatement. 140 Beaubien, près S.-Denis.

BARBIER demandé, 236 Bernard, Crescent 5885.

BONS mécaniciens avec expérience dans les Ford. Inutile se présenter sans aptitudes voulues. S'ad. M. St-Amour, 59 Belmoral. 141-6

BON barbier demandé immédiatement, 9219 de St-Vallier.

BON manutentionnaire demandé. S'ad. 2556 Bélair.

BOULANGER demandé, dans le pain seulement, jeune homme, s'adresser à E. Sabourin, Amos, Qué. 139-6h

BOULANGER demandé connaissant les fours à bois, immédiatement. E. D. Gaudry, 7169 Châteaubriand, Cal. 1352.

CHARPENTIER ayant expérience dans la construction pour finir le bois, parlant un peu l'anglais. W. Cooper, ave Argyle, Verdun, York 4711.

CHARPENTIER. Homme expérimenté, ouvrage permanent, adresser 646 Avenue Outremont.

### CHEF EXPEDITEUR

Homme connaissant les taux de fret et d'express et ayant de l'expérience dans l'empaquetage. S'ad. Comptoir Postal Dupuis Frères, angle St-Viateur et St-Dominique. 142-2 F

### 8 HOMMES, GAR. DEM.

COMMIS-épicier expérimenté, anglais et français. 2501 Masson, Rosemont.

CINQ piastres par jour durant loisirs à domicile; expérience pas nécessaire. Ecrivez à The New Building Agency Rte'd Dépt. 5, Hull, Que.

COMMIS demandé ayant expérience pour préparer les ordres dans un magasin de ferronnerie en gros. Mentionner dernier emploi et salaire requis. Ecrire casier 417 La Presse.

CONTREMAITRE de nuit demandé, avec expérience. 572 Ste-Catherine est. Crystal Cafeteria.

CONTREMAITRE d'expérience demandé immédiatement pour une manufacture de biscuits. Ecrire boîte 409, la Presse. 141-2h

COUPLE pas d'enfant demande pour concierge, références et expérience requises. 1610 St-Laurent. Chambre 211.

COUPEUR au maillet pour manufacturé de fleurs artificielles, 1179 Bleury, 2ième étage.

COUTURIER demandé. S'ad. 161 McGill.

COUTURIER demandé. S'adresser 483 Duluth.

COUTURIER demandé, un bon, 766 Ontario Est, Amherst 5880.

COUTURIER dans les habits d'hommes position permanente pour homme compétent, aussi nous donnons ouvrage à domicile. H. A. Bouchard, 5820 Sherbrooke Ouest, Notre-Dame de Grâce.

DISTRIBUTEUR de pains avec clientèle et voiture. Bélair 1503.

EBENISTE et remonteur expérimenté demandés A. M. Dubamel, 776 Ste-Catherine Ouest.

ELECTRICIENS demandés immédiatement. S'adresser 2668 St-Urbain, entre 5 et 8.

EMPLOI obtenu rapidement, système amélioré. M. C.-A. Duplessis, chauffeur, passé chez Willi Ltd, et autres ateliers. Compagnie d'Affaires Générales, 706 Ste-Catherine Est. 141-2

ETUDIANT pharmacie demandé, références, parlant bien l'anglais. Bergeron Pharmacie, 322 Hooper.

ETUDIANT pharmacie demandé, 2 à 4 ans d'expérience, parlant anglais, avec références. Ecrire casier 414 la Presse. 4,6,8,9

FAISEUR de matelas expérimenté demandé; ouvrage continu. 4100 Châteaubriand. 142-2

### FERBLANTIERS

ayant de l'expérience dans le fin travail en tôle. S'adresser à The Robert Mitchell Co., 84, Ave. Bélair. 142-6 hF

FERREUR demande 16 Des Jurés.

FILEURS demandés sur les ring frames pour ouvrage de nuit, expérience exigée. S'ad. à M. Broadbent, Dominion Textile, Verdun. 132-6

### FINISSEURS DE CUIVRE

expérimentés dans les garnitures électriques et le léger travail de l'établi. S'adresser à The Robert Mitchell Co., 84, Ave. Bélair. 142-5 hF

3,000 GARÇONS demandés pour vendre palmes, gros percentage, 4291 Marquette.

GARÇON demandé, 491 Rachel Est.

GARÇONS demandés pour ramage, un pour ouvrage nuit, un de jour, 4556 St-Laurent.

GARÇONS demandés avec bicycle. Pharmacie Montréal, 324 Ste-Catherine Est.

500 GARÇONS pour vendre palmes, ramenés, haut percentage, 340 Sanguinet.

1500 GARÇONS demandés pour vendre des palmes, plus haut percentage, de 6 à 7 ure p.m. S'adresser 2235 des Erables.

GARÇON demandé de 16 à 18 ans avec expérience de magasin préféré. Plateau 7094.

GARÇONS demandés pour vendre des palmes. 4756 Drolet, haut percentage.

HOMMES, garçons demandés pour vendre des palmes, gros pourcentage, 2975 Iberville.

HOMME à bois, voiturier, menuisier, Thervin & Sicilleur, carrossiers. 1820 Lanaudière.

HOMMES et jeunes hommes ayez-vous une position ? Si non adressez-vous Compagnie d'Affaires Générales, 706 Ste-Catherine Est. 142-6

HOMME demandé pour travailler sur la ferme deum connaître parfaitement tous les ouvrages. Marole, 21 Chemin Côte St-Michel.

JEUNE garçon demandé. 598 Dorchester Est, coin Montcalm.

JEUNE homme demandé comme gide-concierge. S'adresser entre 3 et 5, 2950 Parc Appt. 3.

JEUNE homme de comptoir demandé parlant les deux langues. Références S'ad. 3004 St-Laurent.

JEUNE homme sachant traire les vaches. S'ad. 6342 Denormanville près Bellechasse.

JEUNE homme connaissant la dactylographie, sténographie bilingue. S'adresser 46 Ste-Catherine Est.

MANOEUVRES de plâtriers demandés, pour mardi matin, rue Bourbonnière, près Masson.

MATELASSIER expérimenté demandé. S'ad. 16 Craig ouest.

MECANICIEN d'expérience pour réparations de Ford et Chevrolet préféré. Jos. Bonhomme Limitée, 200 Guy.

MENUISIER, connaissant et pouvant faire les tracés sur plans et détails, pour manufacture de portes et châssis. Ecrire casier 421 la Presse. 142-2

MENUISIERS demandés, coin Ducharme et Wiseman, Outremont.

MESSAGER demandé, pour pharmacie. Pharmacie Ste-Catherine, S'ad. 24 Ste-Catherine Est.

MIROIR d'oeufs expérimenté demandé. 114 St-Paul Est. 141-2

MODELEURS de chaussures demandés. Dominion Rubber Co., Ltd., 241 rue Guy, Montréal. 4,6,8h

ON DEMANDE un laveur et un connaissant la réparation de la batterie, références exigées. 4534 Papineau.

ON DEMANDE un comptable et un homme connaissant le travail de bureau pour collection, pouvant fournir de bonnes références. Ecrire casier 419 La Presse. 142-2 h

### Ouvriers en Bronze Architectural

Doivent avoir quelque expérience dans le fin travail. S'adresser à The Robert Mitchell Co., 84, Ave. Bélair. 142-5 hF

PEINTRES tapissiers demandés. S'ad. 215A St-Charles, entre 7 et 8 hrs. 149-2

PEINTRES demandés. 367 Orléans. Clair. 2413F entre 7 et 8 hrs.

PEINTRES demandés. S'ad. 3ième ave, Verdun.

PEINTRE demandé immé. 4230 Iberville.

PEINTRES demandés. 8051 St-Denis.

PEINTRES demandés. 876 Chemin Côte St-Antoine, près Girouard. Monette, contremaître.

PEINTRE demandé, 3144 De L'Epée. Bélair 32511W.

PEINTRE d'autos d'expérience. 3134 Casgrain. Bél. 1481.

PEINTRE tapissier demandé. S'ad. 127 ave Northcliffe, N.-D. G.

PEINTRES, tapissiers demandés, première classe. Walnut 2579, 6071 Sherbrooke Ouest.

PEINTRES, tapissiers, pour poser l'ingrista. S'adresser E. Massé, 3548 St-Denis.

2 PEINTRES demandés. 6371 Denormanville.

PLATRIERS demandés. L. P. Laforge, 6221 Chabot.

PLATRIER demandé. 8 rue Stuart entre Labelle et Van Horne, Atlantic 2688.

PETITS garçons demandés. S'ad. à 222 Notre-Dame est.

PLOMBIER demandé. S'adresser T. Martin, York 0456.

PLUSIEURS bons vendeurs d'automobiles pour vendre le meilleur auto; plus grand choix; 21 modèles, six et huit cyl. 1,600 à 4,600. Commission libérale. Pas de compétition pour même marque. La Préfontaine, 4217 Delaroche. 4,7

PRESSEUR, homme d'expérience sur machine Hoffman, 391 Chatham.

PRESSEUR de robes de soie demandé. 1588 S.-Laurent. Perfect Dress.

PRESSEUR sur Hoffman demandé chez teinturier, nettoyeurs, 125 Lafrance, Léveillé.

DIX solliciteurs demandés. Bonne chance pour faire grand argent. Lalibarté, 1784 Notre-Dame ouest. 142-2

### 8 HOMMES, GAR. DEM.

PRESSEUR demandé. 2170 Mt-Royal. Apt. 4009.

SCRAPER planchers demandé. S'ad. soir, 55 Bellechasse. Cal. 1046F.

SOLLICITEUR pour représenter une grande maison, à salaire et commission; doit parler les deux langues, connaître la ville et être bien recommandé. Ecrire à Casier 418 La Presse.

SPEEDER tender demandé pour ouvrage de nuit, expérience exigée. S'adresser à M. Charité, Dominion Textile, Verdun. 139-6

STENOGRAPHE demandé, homme ou fille, exclusivement pour langage italien, position permanente bien rémunérée pour personne expérimentée. Ecrire boîte No 388, la Presse. 141-2

### TOLIERS

habitués à se servir de la Kalemein et au fin travail en tôle. S'adresser à The Robert Mitchell Co., 84, Ave. Bélair. 142-5 hF

TROIS bons mécaniciens d'expérience. S'ad. Union Garage Ltd., 958 Cathedral. Main 3837.

VENDEUR de stock expérimenté demandé; une véritable chance d'avancement. Case 376, La Presse. 140-2h

VENDEURS : Voulez-vous augmenter votre salaire? Une aubaine. 1453 Cuvillier.

VENDEUR demandé permanent, parlant les deux langues, pourrait gagner $40 pour commencer, augmentation rapide. Chambre 601. 698 Ste-Catherine Ouest. 142-3

VENDEURS pour vente spéciale, parlant les 2 langues. Expérience pas nécessaire. 20.00 par semaine pour commencer avec entraînement. Demandez M. Roy, 321 Bishop, Chambre 114.

VENDEURS d'expérience demandés pour manufacture de portes, châssis et ouvrage spécial, s'adresser avec références de suite à 3961 Lanouette, Verdun. 141-3

VOYAGEUR demandé pour la ville. S'ad. Standard Broom and Brush, 414 Craig Est.

VOYAGEURS demandés avant expérience dans la vente du charbon, références exigées. 820 Marie-Anne Est. 4,6,8,9

VOYAGEUR dans les meubles possédant bonnes relations commerciales dans le Québec et l'est d'Ontario. Casier 418 La Presse. 142-2

VOYAGEUR demandé pour vendre dans le Québec des robes à prix populaires pour dames. M. Dickman and Co., Immeuble Phillips Square. 141-2

### 9 ECOLES DE METIERS

A ABBOTS demande hommes sans expérience helpers sur truck, bon salaire. 708 Wilson. 142-3

A BESOIN deux aides sur camion de transport, expérience pas nécessaire, bon salaire. 4071 Beret. 141-6

APPRENTI. Jeune homme demandé pour apprendre métier barbier. Gilbert Ontario est. 142-2

### APPRENEZ L'AUTOMOBILE

A l'Ecole Fédéral, la seule place qui vous donnera satisfaction; cours complet 16, licence garantie. 1776 Savoie, 1ère rue Est, St-Denis près Ontario. 142-3 F

APPRENEZ métier barbier, garanti pour finir dans une boutique. Ecole des Modèles, 41 Craig Est. 142-5

APPRENTIS barbiers demandés. Taux spécial. Système facile, le plus moderne. Quelques semaines suffisent payée en apprenant. Etabli depuis 31 ans. Position garantie, succès assuré. Information, Collège de Barbiers Moler, 912 St-Laurent, Montréal. 140-22

APPRENEZ à chauffer et réparer l'automobile, meilleure méthode par instructeur mécanicien diplômé, satisfaction garantie ou remis votre argent. Soir ou soir. S'ad. Garage 948 Hôtel de Ville, coin Vitré. Tél. Lancaster 1302.

APPRENEZ le métier de barbier. Gagnez $20.00 à $40.00 par semaine, cours spécial $35.00. Position assurée. Diplômes décernés; gagnez en apprenant. Seule école détenant charte du gouvernement. Faites venir catalogue gratis. Ecole Hemphill, 143 St-Laurent. 137-6

APPRENEZ à conduire automobile en 3 jours, licence du gouvernement, garantie. Position assurée. 4071 Berri. 137-6

APPRENEZ métier de barbier en quelques semaines par nos nouvelles méthodes. Succès assuré. Position garantie. Cours spécial $25.00. Information, s'adresser Moreau, Ecole de Barbier, Vaughn, 83 St-Laurent, Montréal. 138-6

AUTOMOBILE, apprenez à conduire les automobiles sur une machine avec double conduite, professeur d'expérience, qui garantit la licence en quelques jours. Pas de promesses, mais des faits. Ecole de Chauffeurs, Province de Québec, 3907 St-Denis. 137-12

AUTOMOBILES. Apprenez le métier de chauffeur à l'une des plus vieilles écoles de Montréal. Cours jour ou soir, 5.00. Mécanique gratis. Ecole Provinciale des Chauffeurs, 1108 Plessis. 141-2

AUTOMOBILE cours complet, mécanisme, électricité, tous genres de moteurs, ateliers les mieux outillés. Seule école à Montréal autorisée par Gouvernement Provincial à faire passer examens de "chauffeurs" mécaniciens en véhicules moteurs. Nos diplômés recherchés. Pas de promesses irréalisables, mais des faits. Venez écrivez Ecole Technique, Montréal, 70 Ouest, Sherbrooke. 4-304

AVONS besoin, 5 hommes pour nouvelle compagnie de transport. S'adresser 6 à 8 le soir, 1065 Cadieux.

AVONS besoin 8 hommes pour nouvelle compagnie sur truck, sans expérience, 99 Ste-Catherine Est.

8 HOMMES demandés comme aide dans ramage et sur truck. 1628 Hôtel de Ville.

HOMMES ambitieux demandés comme chauffeurs d'autos, autobus et camions. Deux semaines d'entraînement immédiat. Ecole d'Automobiles Hemphill, 143 St-Laurent. 137-6

### 10 FEMMES, FILLES DEM.

APPRENEZ la coiffure en deux semaines, 6 leçons pour 5.00, 10.00 le cours. 708 Ste-Catherine Est. Cherrier 4142. 143-2

HIDEUSE séchant, aviver dans les chaussures demandée à 3842 Henri Julien.

BONNES VENDEUSES demandées pour chapeaux dames. 1702 Notre-Dame O. 140-3

25 BONNES brodeuses avec expérience immédiatement, 1466 Montcalm.

COIFFEUSE expérimentée avec clientèle, 1446 Champlain, entre Ste-Catherine et Demontigny.

CONTREMAITRESSE expérimentée dans la lingerie demandée par importante compagnie. Devra être capable de conduire un personnel. Excellente position pour femme ayant de l'expérience dans grand atelier et capable de diriger une production sur une grande échelle. Position stable et bon salaire. Ecrire à Case 418 La Presse. h

DROPPEUSE d'expérience. S'adresser Stuart Biscuit Co., 171 Laurier Ouest. 141-3

COUTURIERE d'expérience seulement, robes, lingerie, salaire à la semaine, 137, Notre-Dame E.

COUTURIERE expérimentée dans les habits d'homme, H. A. Bouchard, 5820 Sherbrooke Ouest, Notre-Dame de Grâce. 142-2

DEUX bonnes couturières demandées chez J. A. Fiset, tailleur, 803 Charlevoix, Pointe St-Charles.

FAISEUSE de poches et ceintures dans les pantalons avec expériences. Imperial Pants, 1244 St-Laurent, 4e étage. 141-2

FAISEUSES de poches de pantalons demandées, 1405 Maisonneuve, dernier étage.

FAISEUSES de vestes expérimentées demandées, inutile de se présenter sans expérience. 7082 St-Laurent.

FEMMES et jeunes filles désirez-vous de l'ouvrage? Adressez-vous Compagnie d'Affaires Générales, 706 Ste-Catherine Est. 142-9

FEMME pour laver les planchers demandée, doit parler anglais, 31 Sainte-Catherine est.

FILLE d'expérience demandée sur machine à 2 aiguilles pour poser manches et fermer chemises. Mlle Vanier, R. J. Tooke Ltd., 169 Peel, 3ième plancher. 141-2

FILLE de tabel demandée avec expérience Peacock Garden Restaurant, 222 Ste-Catherine Ouest.

FILLE de lunch demandée. S'ad. 4160 rue St-Laurent.

### 10 FEMMES, FILLES DEM.

FILLE régulière avec expérience. On ne répond pas par téléphone. Café Perrino, 26 Notre-Dame est. 142-3

FILLE de bonne apparence demandée pour être connus dans un restaurant, nourrie et couchée, sachant les 2 langues, bon salaire, 192 Church, Verdun.

FILLE de lunch demandée, 1427 St-Timothée.

FILLE, de préférence ayant un peu d'expérience demandée pour la machine à aérer et le travail des cheveux. Bon salaire. Position stable. S'ad. au gérant chez Palmer & Son, Limited, 488 rue Ste-Catherine ouest. 142-2

FILLE de table expérimentée parlant anglais. Melton Café, 1421 Blvd C.-Laurent.

FILLE demandée avec expérience générale de la couture à la main dans les coats pour hommes, 219 Bout. S.-Laurent. 148-5

FILLE d'expérience demandée pour vendre pâtisserie, parlant un peu l'anglais. S'ad. 4829 Papineau.

FILLE demandée pour travailler sur machine Hemstitch et autres moulins électriques. Devra avoir expérience. S'ad, 681 Mt-Royal Est.

FILLE expérimentée demandée, capable de conduire machine point d'ourlet à machine à fermeture. Inutile de se présenter sans avoir l'expérience requise. S'adresser 561 Bélanger. Tél. Calumet 0228w.

FILLE pour lunch parlant anglais, français demandée. S'ad. 3652 vieux numéro. St-Laurent.

FILLES demandées avec expérience pour empaqueter le tabac à la main. S'ad. Benson & Hedges, 45 Côté, ancien numéro. 141-2

FINISSEUSES pour manteaux dames, 714 Mont-Royal Est.

FINISSEUSES de costumes et manteaux de dames, 1430 (nouveau numéro) Stanley, près Ste-Catherine.

GAGNEZ de $15 à $20 par semaine durant vos moments de plaisir, chez vous. Rien à vendre. Travail intéressant. Ecrire immédiatement, sans aucune obligation, à The Auto Knitter Co., Toronto, dépt. 29. h

GRANDE couturière demande des filles expérimentées. Immédiatement. 4061 Park. Bélair 3650.

JEUNE FILLE demandée pour travaux dans une épicerie. S'ad. 670 Mont-Royal.

JEUNE fille connaissant sténographie et un peu comptabilité et anglais demandée. S'adresser théâtre Français, 27 Ste-Catherine Est. h

JEUNES personnes distinguées, ambitieuses désirant faire chez elles ouvrages fantaisie. Voyez personnellement Mlle Desparois, 1460 Saint-Denis.

JEUNE FILLE demandée pour restaurant et tea-room. Devra parler anglais. 196 Mont-Royal Ouest.

ON DEMANDE première main, références de grande maison, dirigeant sa rose seule. Ouvrage à la main. S'adresser 2873 St-Denis.

OPERATRICES dans les robes de soie, doivent être expérimentées. S'adresser à 277, rue Sainte-Catherine ouest, chambre 260, Sportswear. 137-6

OPERATRICES expérimentées dans les robes de soie. Position stable et bon salaire. Beacon Dress, 285 rue Ste-Catherine ouest. 283-8

OPERATRICES et presseuses de robes. Bon salaire et emploi constant. Regent Children's Dress Co., 3704 rue S.-Laurent, 3e étage. 141-2

OPERATRICES avec expérience dans les robes de soie et de coton pour dames. National Waist Co. Ltd., 4530, rue Clarke. 137-11

OPERATRICE dans les habits demandée. S'ad. A. Drillon, 173 Notre-Dame Est.

OPERATRICES demandées dans les sous-vêtements de soie de dames. S'ad. 54A avenue McGill College. 142-3

OPERATRICES expérimentées dans les robes de soie. S'ad. immédiatement chambre 203a, immeuble Belgo, 1117 Catherine ouest. 142-3

OPERATRICES expérimentées dans les manteaux de dames. S'ad. immédiatement chambre 402, immeuble Caron, 2050 Bleury. 142-2

OPERATRICES sur machines à chapeaux demandées. Position permanente, bon salaire. Freeman & Freeman, 260 Notre-Dame Ouest. 142-2

OPERATRICES demandées dans les pantalons. S'ad. 1630 St-Christophe.

OPERATRICES d'expérience demandées immédiatement, ouvrage permanent, bon salaire, 1038 avenue Van Horne.

OPERATRICES, presseuses de cravates pour hommes expérimentées demandées. Le plus haut prix payé. Arrow Garter Mfg Co., 282 Sainte-Catherine Ouest.

OPERATRICES expérimentées demandées dans les manteaux de dames. S'adr. Corona Mfg Co. Ltd. Immeuble Dubruile. 142-2

2 PIQUEUSES de tours expérimentées demandées chez Aird & Son Ltd, 452 Ontario Est. 141-2

POSSEDEZ-VOUS ouvrage au filet simple ou brodé que vous désirez vendre. Casier 375 la Presse. 140-6

POUR laver vaisselle, pas travail dimanche. 1616 Ste-Catherine est.

PREPAREUSE demandée pour chapeaux. 279 Mont-Royal Est.

PREPAREUSES d'expérience pour chapeaux dames. S'adresser Mlle Adam, 425 St-Pierre. 132-3

PREPAREUSES d'expérience pour chapeaux faits à la main. S'ad. Joseph Legris, 1464 Ste-Hélène.

PREPAREUSE, modiste chapeaux, bon salaire. S'ad immédiatement, 1775 Ste-Catherine Est. 141-2

PREPAREUSES de chapeaux d'expérience demandées, Freeman et Freeman, 260, Notre-Dame, Ouest. 142-2

PRESSEUSES de robes de soie, 305, impeuple Caron. 142-5

PRESSEUSES de robes de gingan et de lingerie pour dames et enfants. Expérience requise. S'ad. London Ladies Whitewear Ltd., 3843 St-Laurent, dernier.

PRESSEUSE expérimentée demandée pour travailler dans les culottes de garçonnets. S'ad. à chambre 601, immeuble Wilder. h

PRESSEUSES de robes de coton. Fisher Ladies Wear, chambre 401, immeuble Wilder.

STENOGRAPHE parlant les deux langues et active pour se rendre généralement utile. 4255 S.-Laurent. Bel. 7726.

TAILLEUSE de première classe demandée pour travail sur mesure seulement. S'adresser à chambre 25, 207, rue St-Jacques.

VENDEUSES pour notre magasin de la rue Ste-Catherine; bon salaire, ayant expérience dans les vêtements tout faits pour dames. London Importing Co., 3960 S.-Laurent, angle Napoléon.

### 11 COIFFEUSES

ABSOLUMENT meilleur cours complet à 15.00, pour 3 jours seulement. Salon Montréal, 299 Ste-Catherine-Est. Est 8518.

ADOPTEZ la meilleure méthode professeur Emile, diplômé de Paris, qui enseigne lui-même tous genres de coiffures et coupes de cheveux, cours complet $35.00, leçons privées, $2.00, diplômes assurés. 340 Lagauchetière ouest, Lancaster 3921. 4,6,9

APPRENEZ l'ondulation Marcel et la culture de beauté, cette école est membre de l'Association Nationale de l'Ecole de Coiffure et opérée par compagnie détenant charte du gouvernement. Cours illimités, diplôme accordé. Salon de Beauté Marvel, 6 Ste-Catherine Est. 141-2

APPRENEZ cours coiffure, 15.00 ou 1.00 le leçon ou 5 pour 5.00. Jour ou soir. 2039 Ontario. Clairval 1471.

AU STUDIO PAULETTE cours ou leçons strictement privées, outils gratis, succès garanti, références par nos anciennes élèves établies. Paiements faciles. Coiffure gratuite par élèves, 6559 St-Hubert. Cal. 2613. 142-6

COURS coiffure complet, 10.00, succès garanti. 2213 Delorimier. Amherst 9227. 138-5

JEUNES FILLES. Faites-vous coiffer gratuitement sous la surveillance de nos experts tous les jours, excepté samedi: 62, est, Ste-Catherine, au premier étage. 29,30,31,1,3

QUATRE jeunes filles ou dames pour apprendre l'ondulation Marcel pour se qualifier pour l'été, salaire en apprenant, appliquez immédiatement à Mlle Girard, Salon de Coiffure, 6 Ste-Catherine Est. 142-7

### 11 COIFFEUSES

SALON Paulette, 5 coiffeuses expertes à votre service, donnes votre appointement pour Pâques. 6559 St-Hubert. Cal. 9813. 4,6,9

### 12 SERVICE DOMESTIQUE

BONNE avec références demandée. Adresse, 325 Durocher, Outremont.

BONNE servante demandée, 6739 St-Denis. Calumet 0904F.

BONNE servante demandée, bon chez-soi. 4706 Denormanville.

BONNE servante demandée, bon chez-soi. 4624 Cartier, près Mt-Royal.

CONCIERGE, couple sans enfants, références exigées. L'homme prendra soin d'un garage ou travaillera en dehors si désiré. 159 Blvd St-Joseph Est.

CUISINIERE générale, petite famille, références exigées. Atlantic 0845.

CUISINIERE ou fille connaissant cuisine ordinaire. Références. 523 Sherbrooke Est.

FEMME demandée pour avoir soin du ménage, âgée de 40 à 50 ans, avec références. S'ad. Thomas Desbiens, 2094 Orléans.

FEMME demandée, sachant faire cuisine, avec références. 2186 Harbour.

FEMME de journée demandée Peacock Garden Restaurant, 222 Ste-Catherine Ouest.

FEMME demandée pour aider à la maison. 3812 Papineau.

FILLE demandée pour ouvrage général de maison, 661 Querbes. Appt. 6.

FILLE demandée, petite famille, 5103 St-Laurent, Bélair 3992.

FILLE demandée comme servante dans petite famille, références, 5292 Delorimier.

FILLETTE pauvre sera habillée. Echange petits services. Vrai chez-soi. 764 Demontigny est.

FILLE générale demandée, pas de cuisine, bon chez-soi. 5027 S.-Urbain.

FILLE 18 ans, soin ménage, couchant chez elle, références, 4089 St-Denis.

FILLE demandée, petite maison, doit parler anglais. 4146 Henri-Julien.

FILLE de chambre, aussi servante générale, pas de cuisine, pas d'enfants. S'adresser 32 Carré St-Louis.

FILLE parlant anglais demandée, pour ouvrage général de maison. S'ad. 1827 Esplanade. Bélair 5012F.

FILLE pour ouvrage général, références, bon chez-soi, 6733 Christophe-Colomb.

FILLE dilingue demandée pour légers travaux du ménage. 197 Villeneuve, appt. 7.

FILLE générale demandée; références exigées. 7184 Querbes. Atlantic 4149.

FILLE demandée pour ouvrage général, 2281 Hogan.

FILLE demandée pour ouvrage général dans maison de chambres, 57 McGill College.

GENERALE demandée, parlera anglais, 740 Bloomfield, appt. 3. Atlantic 2753J.

JEUNE fille pour aider au ménage dans famille de deux enfants, devra être fiable et avoir des références. Salaire $15.00 par mois. S'ad. au No 3948 Mentana.

JEUNE fille demandée pour ouvrage général de maison. S'adresser à 2468 St-Clément, entre 7 et 8 p.m.

JEUNE fille demandée pour aider au ménage. 6416 S.-Laurent.

JEUNE fille demandée. S'adresser 3042 St-Dominique.

JEUNE fille pour ouvrage léger de maison, pas de cuisine, fille de campagne préférée. 5283 Parc, Appt. 3.

JEUNE fille de 15-16 ans demandée pour aider à la maman. 200 S.-Viateur Ouest.

JEUNE fille pour aider aux soins du ménage. Atl. 5705, 718 Querbes.

JEUNE fille de 25 ans environ, de préférence venant de la campagne pour aider aux soins du ménage dans petite famille. Devra parler un peu l'anglais et consentir à venir au bord de la mer l'été. Westmount 4797.

JEUNE fille pour ouvrage général de bureau, sachant parler et écrire l'anglais. 1839 Mont-Royal est. 142-2

JEUNE fille tranquille, bon chez-soi, 15.00. Références. 1687 St-Denis.

MENAGERE demandée au Saint-Lawrence Hall. S'adresser au gérant.

ON DEMANDE cuisinière générale. Salaire de 50. à 60.—3076 St-Denis. 142-2

ON DEMANDE une fille pour ouvrage général, bonne position. 187 Esplanade.

SERVANTE, bon chez-soi, 12.00 à 15.00, 629 Jarry, près Villeray. Cal. 6866M. 141-3

SERVANTES DEMANDEES, bonnes références pour service général. Notaire Ouest, 6206 St-Denis. Cal. 0878.

SERVANTE générale, bonne cuisinière, bonnes références exigées. Atlantic 6149.

SERVANTE générale demandée, pour petite famille. 4162 Boulevard Lasalle, Verdun.

SERVANTE demandée, pas de lavage. 2024 Notre-Dame, est.

SERVANTE demandée immédiatement, famille deux bébés, bon salaire, références exigées. 3621 Christophe-Colomb. 4,8

SERVANTE demandée immédiatement. 301 Notre-Dame Ouest.

SERVANTE générale, bon chez-soi, petite famille, références, doit parler anglais. Walnut 0529. 322 Avenue Notre-Dame de Grâce.

SERVANTE demandée avec expérience à la cuisine, pas de lavage ni à la campagne, références exigées. S'ad. 7757 St-Denis.

SERVANTE demandée, petite famille. Calumet 8245.

SERVANTE pour ouvrage général sachant faire un peu cuisine. 2153 Mt-Royal, près Delorimier.

SERVANTE générale demandée pour famille privée. 1838 Ste-Catherine Est.

SERVANTE demandée immédiatement, pas de cuisine, machine à laver électrique, références exigées. S'ad. 339 Edouard Charles, Atlantic 7106W.

SERVANTE demandée. S'ad. 6842 Christophe Colomb.

SERVANTE demandée. S'ad. 11 Genest, 541 Beaubien Est.

SERVANTE pour ouvrage général, pas de lavages ni repassages. 4390 St-Hubert, près Duluth.

SERVANTE générale de 25 à 30 ans, 2 personnes, 30.00. 4124 St-Hubert.

SERVANTE demandée, références exigées, 612 Rachel.

SERVANTE demandée, salaire de 20.00 à 30.00. S'ad. 3861 S.-Denis. 142-2

SERVANTE générale sachant faire cuisine, pas d'enfants. 1474 Boulevard Rosemont, près Papineau.

SERVANTE générale parlant anglais, cuisine bourgeoise; fille de campagne préfér

# 900 SUCCURSALES à votre SERVICE

MONTREAL BANLIEUE PROVINCE

## 28 MAISON A LOUER

ROSEMONT, 5228, 4e avenue, 6 pièces, chambre bain, maison neuve, planchers bois franc, 25.00 par mois. Laframboise, 297 Mont-Royal Est. Belair 8958; soir 6724M. 141-2

RUE CADILLAC, plusieurs logements, 4 appts et six appts, louera bon marché. A. Lavin, 4505 rue Delorimier. Amherst 7210.

RUE Mont-Royal Est, très modernes, ménage fait à neuf, chauffé, prix modéré. Amherst 8613. 142-3

ST-ANDRE 8060, 7 appartements, moderne, bon marché, possession immédiate, déménagement gratuit. Cal. 3230. 137-6

S.-DENIS, coin Rachel, 9 apparts, eau chaude, plancher bois dur, convenable pour dentiste ou docteur. S'ad. Lancaster 5118, entre 9 a.m. et 6 p.m. 141-2

ST-DENIS, 3615, en face du carré St-Louis. Huit pièces chauffées, 2 étages, médecin occupant les lieux, depuis nombre d'années. Fera ménage, loyer $125 par mois. Lessard, 180 St-Jacques, Main 0442 135-10

S.-DENIS, 6785, 7 pièces, système de chauffage, fixtures électriques. S'ad. 371 Rachel est. Belair 9154. 142-2

ST-ANDRE 4583, 6 pièces, avec ou sans garage; vacant, ménage fait. Main 8553. Soir, Lancaster 4048. 140-7

ST-DENIS 8214, 6 grandes pièces, garage. Occasion. Calumet 3174F. 141-2

ST-DENIS, 8 chambres modernes, avec garage; aussi 4 chambres. Calumet 3277J. 1,4

ST-DENIS, près Laurier, Bas 7 appartements, garage; 2ième, 4 appartements. Est 2108M. 142-2

ST-DOMINIQUE 8236,—4 appts, moderne. Visible en tout temps. Cal. 2549M. 31,1,4

STE-ELISABETH 1661, haut, 2 étages, 10 appts. Walnut 3745m. 142-6

ST-HUBERT 3324, 6 appts chaleolifes. 142.

S.-LAURENT, 5229, 6 appts 30.00. Amherst 8010.

STE-FAMILLE 178, beau logement, de 6 et 8 pièces, plancher de bois dur, fournaise, moderne. Loyer raisonnable. La Société d'Administration Générale, 35 St-Jacques, Harbour 4192. 17,19,21,23,26,28,30,1,4,6

ST-HUBERT, 3720, 8 pièces, garage, système chauffage, fixtures. Est 2345. 31,2,4

ST-HUBERT, logement bas 6 pièces, très chaud, fixtures, aussi garage. Bélair 1873. 140-3

ST-URBAIN, 498-500, près Sherbrooke, 6 et 7 pièces, gaz, électricité. Amherst 2747.

SANGUINET 1431, 6 pièces, bain, électricité, gaz, chauffage ou non. 4,5,6,7,9

SICARD 3 et 4 pièces. S'adresser 1620, Clairval 5392w. 141-2

VERDUN, Logis toutes grandeurs 18 et plus. "Nour Voir". Masse et Gauthier, Dépt. de location, 3985 Wellington. York 1573. 140-3

VIAUVILLE, logement 8 appts, modernes, 20.00. S'ad. 2611 Leclaire. 141-2

WAVERLY 5337, près Fairmount, 7 pièces, en bon état. Loyer raisonnable. Main 7450. Après 6 p.m., West. 1495. 142-3

WOLFE 913-919, 3, 5 pièces, propres, électricité, gaz, fixtures. 4,5,6,7,9

WOLFE, 1109-1119, 3, 4 pièces, électricité, gaz, un vide. 4,5,6,7,9

## 30 MAGASIN A LOUER

AMHERST près Ontario avec logements de 5 pièces en arrière. S'ad. Main 4078.

AMHERST, 1466, boucherie, épicerie, restaurant, lunch; logements, 3, 6 pièces. 4,5,6,7,9

### AVE. DU PARC 5175

Magasin 25 x 60, 2 caves, garage. S'ad. A.-S. Deguire, 30 St-Jacques. Main 3886. 141-2 F

BLVD GOUIN ouest, 1012, étal de boucher avec fixtures, glace pour la saison, avec logement. 141-2

BONNE localité pour magasin de coupons. 18.00.—6201 Christophe-Colomb. Jours et soirs jusqu'à 11.30 hrs.

BOULEVARD Saint-Laurent-Bâby. — Magasin, logement, garage, chance. Atlantic 0109W. 141-3

CIREUR de chaussures demandé pour louer un shine 3 chaises, bon marché. 1412 Beaudry, près Ste-Catherine.

COIN Bienville-S.-Hubert, bonne épicerie-restaurant. Cal. 4852W.

CRAIG, près St-Denis, 6 pièces, ménage fait, libre, peut être occupé de suite. Main 4975.

EN FACE théâtre St-Denis, 1629, Magnifique magasin 25 x 70. Endroit idéal épicerie, restaurant, commerce quelconque. Est 5955.

EPICERIE avec fixtures, logement, écurie, établie depuis 20 ans. Coin de Zotique et St-André. Jos. Beaupré, 7050 St-Hubert. Cal. 83927.

MAGASIN à louer situé coin rues Notre-Dame et S.-Gabriel occupé actuellement par la pharmacie Archambault. S'adresser L. Larue, 153 S.-Paul Est. Tél. Main 2829. 135-10

MONT-ROYAL est 54, bon poste. Loyer raisonnable. Main 7493 et après 6 p.m. West. 1495. 142-3

ONTARIO est 357, près St-Denis, 22 x 60.

ONTARIO Est, 667. Magasin, rue Beaudry, loyer bas. Tél. Main 6278, ou Bélair 5914. 141-7

ONTARIO-EST 1879. Beau grand magasin, $75. Un autre 2011 Fullum, $35. S'adresser 2016 Fullum. Amherst 6378. 121-30

PAPINEAU 4546, près Mont-Royal et théâtres, à bonne condition pour bon commerce. Ann. 2720. 141-2

SAINT-GABRIEL, 60, magasin à louer chauffé, environ 25 x 30 pieds. Présentement occupé comme boutique de barbier. S'ad. L. Larue, 153 St-Paul Est. Main 2829. 133-10

## 31 MAISON CAMP. A LOUER

MONTREAL Nord, 77 Alexandria, bord de l'eau, près église et chars. Calumet 8298M. 141-2

## 33 RESIDENCE D'ETE A L.

REPENTIGNY-LES-BAINS, sur le bord du fleuve, 6 chambres à coucher, cuisine, salle à manger et grande salle, finie bois dur, foyer qui chauffe, grand terrain avec arbres fruitiers, garage, le tout pour 300. Tél. Main 4075.

# DIVERS

## 40 AUX MALADES

ALORS! Pourquoi souffrir? Quand "Raco", la plus grande découverte du jour, soulage toutes les maladies. Garanti et facilité de paiements. 294 Ste-Catherine Est, chambre 99. Ouvert jusqu'à 9 hrs le soir. 141-7

BOTANIQUE. Toutes maladies traitées avec succès par les plantes. Renseignements gratuits. Les Médicaments St-Germain, 5016 Rivard, Bélair 4210. 171-306

DYSPEPSIE nerveuse, gazeuse, asthme, rhumatisme, toutes autres maladies soulagées avec succès par remèdes végétaux, renseignements gratuits. Médicaments Hansquine, 2115 Bourbonnière. Clairval 0980J. 4,6,8

POUR constipation, digestion, clous, etc., prenez notre pure levure liquide économique, agréable. Brochurette sur demande. Bél. 2651. 138-6

## 41 AVIS RESPONSABILITE

APRES cette date, je ne serai responsable d'aucune dette contractée en mon nom par ma femme, sans un ordre signé de ma main. Félix Charbonneau, 136 rue St-Charles, Longueuil, 4 avril 1927.

AVIS de responsabilité. Après cette date je ne serai responsable d'aucune dette contractée en mon nom sans un ordre signé de ma main. Francis Dwyer, 2543 Chapleau.

## 51 COLLECTION

PROPRIETAIRES, marchands de campagne, professionnels, confiez vos comptes, billets, chèques, jugements, loyers à Médard Cholette, 180 St-Jacques, Montréal. Main 4208. 140-10

## 53 DEMENAGEMENTS

TRUCK et voiture pour déménagement, de modéré; ouvrage garanti. 4268 Rues. Amherst 3444. 140-6

## 55 DIVERS

GRACES miraculeuses obtenues par l'intercession de Ste-Thérèse de l'Enfant-Jésus avec promesse de faire publier. 141-2

LA PERSONNE qui a sa machine au garage No 83 Sanguinet est priée de payer sinon elle sera vendue d'ici 3 jours. 142-2

REMERCIEMENTS à saint Joseph, à sainte Jeanne d'Arc, au saint curé d'Ars, à sainte Thérèse de l'Enfant Jésus pour faveurs obtenues en différents temps. Promesse de publier. C. Beaulieu.

REMERCIEMENTS à St-Joseph et au Père Julien Eymard, pour faveur obtenue avec promesse de publier.

REMERCIEMENTS à St Joseph pour grâce obtenue avec promesse de publier.

REMERCIEMENTS à St-Expédit pour grande faveur obtenue.

REMERCIEMENTS à Ste-Thérèse de l'Enfant-Jésus, position obtenue. G. L.

## 56 ECHANGE, DIVERS

ECHANGERA magnifique gramophone neuf pour petit char fermé. Cal. 5389m.

## 60 HOPITAUX PRIVES

AVIS—Prendra cas de maternité, pensionnera enfant si désiré. 4547 St-Denis. Bélair 6747w. 142-6

HOPITAL maternité, strictement privé. Mme Brosseau, 1797 Beaudry. 142-2

MATERNITE privée chez Docteur Leriche, 1687 St-Denis. Est 5965. 177-306

## 62 OBJETS PERDUS

ARGENT perdu sur parcours Davidson, Ontario, Pie IX, Ste-Catherine, Desery, Ontario ou au magasin Fontaine. Récompense si retourné à 1865 Davidson, Hochelaga.

EPINGLE, trois diamants, vendredi dernier, vers 6 heures, rues Roslyn, Sherbrooke et avenue Lansdowne. Récompense. Westmount 7448, 346, avenue Lansdowne.

LAISSE, le 1er avril, à 4 heures, dans autobus St-Hubert No 356, sacoche brune, contenant plume réservoir, monnaie, thermomètre, lunettes et chèque au nom endossé de la Commission Scolaire. Récompense. 4479 St-Denis, près Mont-Royal. Bélair 3501.

PERDUE montre en or avec bracelet, le 31 à l'église Ste-Hélène, retourner 523 Centre, York 4890w, récompense.

PERDUE samedi matin, vers 8.30 hrs, rue Ontario, entre Jolicttc et Orléans, sacoche en cuir brun et noir. Prière rapporter à 1640 Jolicttc. Récompense.

SACOCHE brune contenant monnaie, 2 clefs, dans les tramways St-Laurent, Ontario. Prière de rapporter à 30 Villeneuve Est. Bélair 8164.

## 63 OBJETS TROUVES

TROUVEE dans les tramways une paire de chaussures. S'ad. 2105 Sicard.

## 66 REPARATIONS

A BAS PRIX, meubles remboutrés, vernissage polissage. Portugais. Amherst 6050. 160-306

A BAS PRIX, meubles remboutrés, vernis, polis, réparations générales. Cherrier 0568. 142-3

A BAS PRIX. Bélair 9894F. Belleau Meubles remboutrés, ouvrage garanti. 142-6

A BON MARCHE, matelas refaits, plumes nettoyées, désinfectées. Brosseau. Lancaster 1447. 163-306

APPELEZ chez Fiset. Calumet 2340. Matelas, lits de plumes lavés, refaits, meubles remboutrés. Maison de confiance, 129 Beaubien Est. 217-306

BOURREUR d'automobiles et meubles. Jos. Carette, 2444 Notre-Dame ouest. West. 2059. 140-6

BOYER. Matelas refait, 75, plumes désinfectées, meubles remboutrés. Bélair 8358. 142-6

MATELAS, meubles remboutrés, plumes nettoyées, désinfectées. Watier 4486 Delaroche. Cherrier 7122. 137-306

MATELAS refaits, coutil compris, 3.50 en montant, meubles remboutrés. Ferrante Upholstering. 1195 Wolfe. Est 5122F. 65-306

OUI nous faisons la réparation de matelas, chesterfields, sets de salon, canapés; nous vous donnerons une estimé gratis. Ed. Fournier et Fils Ltée, 1000 rue Clarke. Tél. Lancaster 5880. 137-6

## 67 TRANSPORT

### A BEAVER TRUCK TAXI LTD.

470 Ontario Est, déménagement, transport général, pianos, valises, ville, campagne. Ouvert le soir. Est 2767. 305-306 F

AMHERST 3940. Chamberland Frères, truck, transport général, pianos, 4.00; ménage, 2.00. 290-306

DIAMOND TRUCK. Transport général, déménagement, piano, valises. Jour et nuit Est 7918. 115-306

PLANTE—Transport général, déménagements, jour et nuit. Tél. Amherst 4915 141-5

POUR vos déménagements, ville ou campagne. Voyez Délisle Frère, 4381 Papineau, Amherst 6833. 140-25

## 68 ON DEM. A ACHETER

ACHETONS bibliothèques et livres usagés. Librairie Méthot, coin St-Denis-Ontario. Lancaster 4708. 115-26

ALFRED RICHARD paye plus hauts prix. Meubles, tapis. Clairval 3645. 142-6

A PRIX raisonnable, j'achèterai tout ce que vous avez à vendre. Calumet 0823. 138-6

GEORGES MADGIN achète plus hauts prix, meubles, tapis. Est 9293. 137-6

JOFFE, 230 Ontario Ouest. Vêtements d'occasion pour hommes et garçons. Je paye les meilleurs prix. Lanc. 9020. 142-2

MEUBLES de ménage et de bureau de toutes sortes, aussi vitrines d'étalage, coffre-fort, etc. Bélair 7535W. 139-6

RECORDS usagés paiera 50c la douzaine, ira chercher domicile. Cal. 5389m. 92a Old Orchard.

# A VENDRE

## 69 ANIMAUX

CHIENS pensionnés, traités, tondus. Dr Villeneuve, médecin vétérinaire, 260 Dorchester ouest. Lancaster 4894. Vaccination, bains. 142-6

CHIENS de police; aucune offre refusée. Abandonnant l'élevage, à vendre sans réserve tout mon stock mâles, femelles; aussi bouledogues français. Stock enregistré. Ch. Jouvet, 443 St-Jacques. Tél. Main 0136. 2,4,5,7,9

PETITE chatte d'Espagne, bleu blanc jaune. Téléphonez Est 8564. Récompense.

SERINS mâles et femelles prêts à accoupler, 1218 Wolfe. 141-3

## 70 ACCESSOIRES D'AUTO

AUTOPULSE. Alimentateur magnétique pour carburateur. Simple, efficace. Posage facile toute voiture. Droiet, 311-P, édifice Shaughnessy. 140-25

PARTIES remplaçables pour Dorts, Moons, Grays et autres chars à des prix défiants. Grand assortiment. Finestone Autoparts Co., 4564 St-Denis, Belair 5196. Main 1161. 4,6,8

PEINTURAGE, vernissage, d'automobiles, réparations de ressorts, roues, rembourrage, ouvrage garanti. Therrien & Meilleur, carrossiers, 1820 Labrecque. 129-30

600 PNEUS USAGES, toutes grandeurs, bons pour plusieurs milles. 915 Amherst. Est 9342. 138-10

SEULE place en ville autorisée pour la vente des parties réelles, Gray-Dort, Gray Moon, aussi grand choix dans parties usagées. Modern Motor Sales Ltée, 668 Dorchester ouest. 134-26

## 71 AUTOS A VENDRE

A BON MARCHE plusieurs Fords $40 et plus, Chevrolet $150, Maxwell $150, Star touring $250, Chevrolet Sedan $250, Studebaker sedan $400, Studebaker light six sedan $850, Willys-Knight 70 sedan, démonstrateurs et plusieurs autres. Aussi des camions. Agent Overland, Whippet et Willys-Knight. Morin Garage, 3602 Wellington, Verdun. York 3299. 141-3

AUBAINE exceptionnelle. Sedan 5 passagers, 6 cylindres, 1926, 7000 milles, freins hydrauliques, équipement complet, $1250, termes acceptés. Voir immédiatement. Charbonneau-Girard Inc., 698 Dorchester ouest. 31,2,4

AUTO réparé à votre garage, 75 l'heure. Chamberland Frères, 1468 Parthenais. Amherst 3940. 138-6

### AUTOS FORD GARANTIS

Voyez le meilleur assortiment en ville à des prix équitables. Tous les modèles à des conditions pour convenir à chaque acheteur. Voyez M. Forest, Généreux Motor Co., Limited, 256 Ontario-Ouest, service des autos usagés. 141-3 F

### 35 AUTOMOBILES

A bon marché, faut les vendre avant le 1er mai. McLaughlin 7 pass. sedan. 2 Paige 7 et 5 pass. 1926, comme neufs. Oakland sedan 5 pass. $875. Studebaker 5 pass. sedan $900, et plusieurs autres. McLaughlin, Paige, deux Ford sedans 4 portes et Tudor, six Dodge sedans et touring, $150, et plus, et plusieurs à échanger pour propriété ou autres valeurs. L. Préfontaine, 4217 Delaroche. 141-2 F

AUTO McLaughlin, prix 125. S'ad. à 5619, rue Chabot. 140-3

### A VOS PRIX

Tous nos chars usagés doivent être vendus d'ici au 1er mai. Robin Frères, Plateau 0650. 3483 Ave du Parc. 140-6 F

BARGAIN, Oldsmobile, 8 cylindres, 200, modèle 1923, 4744 Papineau. Am. 5318. 4,7

### CANADA MOTOR CO.

Automobiles — Sedans: Chandler 1927, 5 passagers, 1922 et 1925 7 passagers, McLaughlin 7 passagers 1924, Studebaker 1923, Jordan 1923, Hudson 7 passagers, Maxwell 1925, 1924, Hudson coach 1923, Touring: Cadillac 1922, Oldsmobile 1923. Canada Motor Car Company, 3485 Avenue du Parc. 137-6 F

CHARS usagés, valeur extraordinaire. Star sedan 1923, 350.00, Ford Tudor 1925, 325.00, Chevrolet sedan 1924, 350.00, Ford touring, 75.00, deux Ford coupé à 175.00, Essex coach 4 cylindres, 1923, 475.00, Hudson Sedan 1923, 1050, Nash sedan 1927, 7 passagers, Essex coach 1926, 675.00, Essex coach 1925, 575.00, Hudson Brougham 1926, 1450.00, Ford Tudor 1924, 275.00, Ford Tudor 1926, 500.00 et plusieurs autres occasions. Tous en parfaite condition, termes faciles. Ouvert tous les soirs. Linteau Automobile Ltée, 44 Ontario Est, Montréal. Lancaster 2286-2287. 141-6

### 100 CHARS A VOTRE PRIX

Toutes les marques, bargain, Sedan ou touring à vendre ou à échanger, termes très faciles, $25.00 et plus. Bélair 6067 F coin St-Denis et Lamoricière. 137-6 F

CHEVROLET sedan 3026 tout comme neuf. Départ de la ville. Prix 640.00. Bel. 2073J.

CHRYSLER "70" coupé, couches, etc. 1926; aussi plusieurs magnifiques valeurs Overland, Ford, Dodge, Essex et Chevrolet. Modèles récents et en parfaite condition. Charbonneau-Girard, Inc., 698 Dorchester ouest, Uptown 2528. $1,2,4,6,7,9

FORD. Bargain, sedan $150 et plus, touring $75 et plus. Camion 1 tonne $125 et plus, beaucoup d'autres modèles à bon marché. M. St-Amour, 39 Balmoral. Lanc. 8680, le soir, Clairval 3626F. 141-3

FORD Sedan 1923, comme neuf, sacrifiera, 195.00. Faut vendre ce soir. 4569 Mentana.

FORD coupé 1922, bon ordre; vendra $110.00. 2171 Plessis.

FORD touring $90 et aussi sedans $150. Comptant ou à termes. Appeler M. Martel, Atlantic 4745.

FORD, 25 bons Fords usagés, Tourings, Sedans, Coupés et camions, comptant ou à termes. Miller Motors, 457 Wellington, York 1125. 142-6

FORD runabout en bonne condition, 65.00. 4609 Delaroche.

FORD 165.00 à termes. Qu'avez-vous à offrir? Faut vendre. Westm. 7892.

GARAGES métalliques, Metal Shingle & Siding Co. Limited, 1235 Ave Delorimier, coin Ste-Catherine, Montréal. Téléphone Cherrier 2171. 138-25

HUDSON speedster modèle 1925, parfait ordre, à sacrifice. Amherst 9777. 142-2

HUDSON touring, 7 places, 175.00. 5644 Parc Avenue.

LICENCES d'automobilisme pour l'auto et pour le chauffeur émises aux membres de la Montreal Motorists League Hôtel Windsor, bureau ouvert jusqu'à 9 heures tous les soirs et 7 heures le samedi. Pourquoi ne pas entrer dans la ligue et nous permettre de vous procurer vos licences sans aucun ennui pour vous. La prime comme membre est de $10 par année; cet montant comprend les services de réparations d'urgence sur la route et le hâlage, l'assurance contre les accidents qui protège le membre au Canada et aux Etats-Unis ainsi que nombreux autres avantages. Demandez brochurette descriptive. Uptown 2175 et 2380. 112-26

MEILLEURE place en ville, une spécialité pour chars usagés remis à neuf et vendus avec garantie. Modern Motor Sales Ltd. Rickenbacker, Peerless, Moon et Diana. 668 Dorchester Ouest. Uptown 6920. Ouvert tous les soirs jusqu'à 10 hrs. 132-26

NASH sedan 1926 à 7 places, routière Special Six 1926, routière Special Six 1926, routière McLaughlin 1923, sedan Ford 1924, coupé McLaughlin à 4 places, Nash Special Six servant aux démonstrations, Legaré Nash Motors, 3416 Av. du Parc. Plateau 3937. 141-2 h

RACER Ford bien équipé, comme neuf. Cherrier 2881.

REO, 115.00, 2167 Maisonneuve, Amherst 0778, après 3 heures.

SEDAN Ford en bon ordre à vendre, bien équipé, aucune offre raisonnable refusée. 2045 Harmony, Amherst 6205.

STAR 1923, en parfait ordre, aucune offre refusée, conditions faciles, 5961 Denormanville.

STUDEBAKER, modèle Sport, pneus ballons; vrai bargain ou échangera pour Ford. Bélair 0328J.

STUDEBAKER Standard Coach 1926, 1,150. McLaughlin Sedan 1926, 5 places, 1,550. Essex Coach 1926, 675. Termes. Atlantic 3527. 5644 Parc Avenue.

TOURING Ford 1922, 1923, en bon ordre, paiera comptant pour bargain. Cherrier 0674.

TOURING FORD à vendre, marche de première classe, self starter, cause de maladie, $85.00. 1865 Desjardins. 4,6

TOURING 24, parfait ordre, 5 bons pneus 140.00. Amherst 9824.

TOURINGS Chevrolet et Oakland, en parfait ordre, 90.00 chaque, besoin d'argent. Cal. 4475.

UNE offre avantageuse aux acheteurs d'autos usagés. Sedan Ford $150., trg. Chevrolet $250., Tudor Ford $300., $350., $375., $500., coach Essex $450., $575., $675., coupé Ford 1923, 24, 25, 26, coach Hudson $450., $950., sedan Hudson à 7 places $1050., sedan McLaughlin $1200., sedan Dodge $700. Legaré Automotive & Supply Co. Limited, 4551 Blvd Saint-Laurent. Belair 2446-9560. 141-6 h

## 72 AUTOS CAMIONS

TRUCK Ford 1 tonne, extension Olson, bargain. Cherrier 4372; 2021 Hogan. 140-3

## 75 A VENDRE, DIVERS

### BALANCES

Petite balance spéciale, $8.00; aussi gros stock de balances de comptoir et de plancher à bas prix. Tarshis & Sons Ltd, 450, rue McGill. hF

CAISSES enregistreuses National, de seconde main, garanties à bon marché, conditions faciles. Landry Cash Register Co., 4 Saint-Laurent. Main 5747. 166-306

CHAISE pour coupe de cheveux de dames à vendre bon marché, 1277 Ste-Elisabeth. 142-3

CHAISE de dentiste à vendre, 1277 Ste-Elisabeth. 142-3

CADRES, reproduction de maîtres, valeur exceptionnelle à 49c. Armand DesRosiers Limitée, 659 Ste-Catherine O., près Crescent. 137-6 h

COUPONS de toutes sortes à vendre à prix très raisonnables. Textile Wastes Company, 135 ave. Van Horne, Montréal. 289-306

COUPONS de cretonne, popeline, repp et nets choix considérable, moitié prix. Armand DesRosiers Limitée, 659 Ste-Catherine Ouest, près Crescent. 137-6 h

### ECHELLES DE STATIONS

et tréteaux de toutes grandeurs pour peintres, vous aurez ce qu'il vous faut chez J. et P. Davignon Ltd., 1030 Ontario-Est. F

ECRAN de peinture à vendre. 4023 New March, Verdun.

FLEURS artificielles, importation française, que nous aurions dû recevoir au mois de décembre; par ce retard, nos fabricants nous les font vendre à perte. Régulier $2.00, pour 98c. Armand DesRosiers Limitée, 659 Ste-Catherine O., près Crescent. 137-6 h

MACHINE de vues en parfaite condition, bon marché. 1064 Lafontaine. 142-2

MONUMENTS 65 de $15.00 à $500.00. 5269 Boulv. St-Laurent, entre Fairmount et St-Viateur. A. Hurtubise, Atlantic 3718.

RESERVOIR à gazoline de 500 gallons et pompe à sacrifice. Casier 422 la "Presse".

SET de baptême neuf, richement brodé main 12.00; trousseau bébé, 45 morceaux 15.00. 4620 Papineau. Amh. 6462.

STAND at chaise de barbier. 2070 Notre-Dame Ouest.

TABLES de billard, allées de quilles neuves et d'occasion, accessoires. The Brunswick-Balke-Collender Co., 20 Notre-Dame ouest. 116-26

TAPISSERIE, balance d'assortiment, vendra moitié prix. Armand DesRosiers Limitée, 659 Ste-Catherine Ouest, près Crescent. 137-6 h

## 77 AMEUBLEMENTS

AMEUBLEMENT spécial très chic pour jeunes mariés, de 4 chambres pour 298.00. Termes faciles. Archambault, 4179 St-Denis. 138-6

AMEUBLEMENT trois appartements, bon marché à prompt acheteur, continuation bail. 1190 St-Christophe. 141-2

AMEUBLEMENT 5 apparts, rideaux, lit, piano, etc., logis encore à louer. Occupation immédiate. 8566 St-Denis. Calumet 6168M.

AMEUBLEMENT 15 chambres louées. Visible de 2 à 5. 1177 St-Denis.

AMEUBLEMENT 14 chambres toutes louées, continuation de bail, sacrifiera prompt acheteur. 1218 Berri.

AMEUBLEMENT complet avec ustensiles de cuisine, 4 appts. Cal. 1493M.

AMEUBLEMENT très riche, 12 pièces, sacrifiera ensemble ou séparément, pratiquement neuf. 4859 Parc Avenue, près Villeneuve. 142-6

AMEUBLEMENT superbe, salle dîner, chambre noyer, chesterfield, piano, tapis. Chance exceptionnelle. 5870 Avenue du Parc, près Bernard. 142-6

AMEUBLEMENT salle à dîner noyer noir, set boudoir, tapis, vendra bon marché. Calumet 5490M. 7790 S.-Hubert.

AMEUBLEMENT de six pièces à vendre, mobilier de salle à manger en noyer solide, mobilier de chambre à coucher, mobilier Chesterfield en mohair, mobilier canné pour living-room, carpettes, le tout comme neuf. Faut vendre immédiatement. 451 Henri-Julien, près ave des Pins. 141-2

BEL ameublement, 10 appts, chambres toutes louées, bon revenu, continuation du bail. 58 Bernard. Cal. 4570F. 142-2

## 78 ARTICLES DE MENAGE

A BAS PRIX. Nous avons belle ligne de meubles neufs, aussi meubles légèrement usagés, lits en fer ou en bois à 5.00, sommiers 1.00 à 3.00, sideboards 10.00 à 30.00. Poêles garantis cuire ou chauffer, 15.00 à 40.00. Chaises de salon désassorties. Comptant ou termes faciles. Nous échangeons les meubles. St-James Furniture Cie Ltée, 1167 St-Jacques, angle Fulford. Uptown 1599. 142-6

A CAUSE départ, chesterfield très propre, 30.00. Cal. 5720J.

A SACRIFICE. Beau chesterfield, coussin reversible, set salle dîner, chambre coucher, pratiquement neuf. 68 Blvd St-Joseph Est. 137-6

A SACRIFICE, magnifique chesterfield mohair, chambre à coucher noyer français, salle dîner noyer, piano, tout comme neuf, occasion. 1284 Cherrier.

A SACRIFICE magnifique chesterfield, chambre coucher, salle dîner, noyer solide, absolument comme neuf, occasion pour nouveaux mariés, 7022 St-Denis. 141-2

### 10 A 50%

de réduction sur meubles et tapis durant le mois d'avril. Nous faisons l'échange des meubles usagés. Moïse Laurin, 815 Mt-Royal-Est. 141-3 F

BAIN en tôle, propre, bon ordre, bon marché. S'ad. 7534, Boyer, Cal. 5452J.

BEAU petit poêle en fonte "Beauty", tout nickelé, 12.00. 1051 Sanguinet.

BEAU set de salon, clavigraphe, table, sofa-lit, et bureau, à bon marché. 7041 St-Denis.

BIJANDERIE avec clientèle, bonne place d'affaires, écrivez boîte 44. 4213 Ste-Catherine Ouest.

BUFFET, poêle à gaz, tapis. 6603 S.-Denis. 142-2

BUREAU et commode monsieur, aussi set chambre. 810 Ontario Est.

CHESTERFIELD bon marché. 1295 Cartier. Cherrier 5634.

CHESTERFIELD, ameublement de chambre à coucher et autres choses. 211 D'Aragon.

COUCHETTE, set de boudoir, lit fer, plume pour oreillers, à bon marché. Amherst 3693, 5248 Delorimier.

COUCHETTE neuve, double, en acier imitation noyer, avec sommier; aussi sofa à bien bon marché. S'adresser à 4286 Brébeuf. 141-2

COUCHETTE cuivre, bureau acajou, table cuisine, sofa, rug. Cherrier 1918.

ELECTROLIERS dôme, glacière, moulin à laver, prélart, 1222 St-André.

LIT, divanette, chaises, bureaux, tables. S'adresser 1933 St-Hubert. 140-3

2 LITS jumeaux avec deux bureaux. 1770 S.-Hubert.

MACHINE Singer, bobine ronde, moitié prix, 4071 Des Erables.

MACHINE à coudre Singer basculante, comme neuve, bien bon marché. 858 Ontario. 141-2

MACHINES Singer d'occasion avec garantie, de 20.00 à 45.00. 2248 Ontario coin Jolicttc. 4, 7.

MACHINE à coudre, garantie parfaite condition bon marché. 1649 Chambly.

MACHINE à coudre Singer valant $90.00. Vendra très bon marché. Cause départ. 4718 Cartier, près Mont-Royal.

MACHINE à coudre Singer basculante, bonne condition, bon marché. 1906 Maisonneuve. 141-2

MENAGE 4 appts complet, vendra le tout $110. 1764 Montcalm.

MENAGE presque neuf. Cause: départ. 2581 Notre-Dame Ouest.

MEUBLERONS maison de 3 appartements 50.00. Achetons les ménages complets au plus haut prix. 4473 Papineau. Cherrier 7656. 140-26

MEUBLES, poêles, réductions 25 à 35%. Achetez directement des agents manufacturiers, sets chambre, 4 morceaux, 58.00; matelas, 4.95; lits acier, 5.95; sommiers spirales, 3.90. Meubles échangés; comptant, crédit. Le plus grand assortiment de l'Est. National House Furniture Co., 1044 Ste-Catherine Est. Cherrier 8344. 118-26

### MEUBLES DE SECONDE MAIN

Sideboard combiné en chêne, bureaux de chambre, lits-meubles, lits-tables, lits en cuivre $5.00, sideboards $4.00, tables extension, sets de salon, davenports, divanettes, porte-chapeaux, moulins à eau, fournaises, fauteuils assortis. E. Germain Fils, 963 Ste-Catherine-Est. 142-6 F

MEUBLES, tapis, poêle, réparation. Tél. Est 3987, No 270 Ste-Catherine E.

MOBILIER salle à manger noyer français, aussi table, chaises chêne doré, voir pour apprécier, 4385 Boyer. 141-2

MOBILIER de salle à manger, chambre à coucher en noyer, mobilier Chesterfield en mohair, lampe de plancher, carpettes, piano. Occasion exceptionnelle. 5407 ave du Parc. 142-4

MOBILIER en rotin, 6 articles, vendra à prix raisonnable. Aussi draperies de velours. Atlantic 2564, 1692 rue Hutchison.

### NOUS ECHANGEONS LES MEUBLES

Appelez Cherrier 5568. E. Germain Fils, 963 Ste-Catherine-Est. 142-6 F

ON ACHETE, emmagasine, échange meubles, poêles seconde main. 1769 Amherst. Est 8839W. 140-26

PLUSIEURS articles de ménage, tel que tapis, chaises, etc., à vendre très bon marché, cause départ. 683 Bloomfield. 140-6

POELE cuisine nickelé, presque neuf, avec water front; coûté 85.00, vendra 45.00; cause départ. 4407 Souligny. CL 8714W.

POELE de cuisine, bon état. Occasion. 698 Marie-Anne. Amherst 4495. 142-2

POELE de cuisine en bonne condition, bon marché, téléphone At. 6815, 636 Champagneur avenue.

POELE Moffatt combiné, gaz et charbon et autres articles de ménage. W. Gauvin, 5039 St-Urbain. 141-7

POELE Gurney bois-charbon, neuf, à vendre ou échanger pour poêle à gaz. 1399 Bordeaux.

POELE, armoire, bibliothèque, ou ménage complet. 2018 rue Berri.

POELE Enterprise en bonne condition, pour $20. 303 St-Philippe, St-Henri.

SALLE à manger noyer, chambre à coucher, living room et table, Chesterfield, carpettes, abandonne de tenir maison. A bon marché, 181, Mont-Royal O. 141-4

SET chambre à coucher, 7 morceaux, comme neuf, très bon marché. 4578 Delorimier. 138-5

SET à dîner en chêne, beau buffet, table, chaises siège cuir, $55.00, aussi rug Wilton et prélart, 5817 Esplanade. 142-3

SET salle dîner, noyer, 9 morceaux, 165.00 Plessis. Cherrier 1533. 142-2

SET de chambre Malcolm Walnut, 6 morceaux, box-spring, matelas neuf, poêle à gaz, Smoothtop, Bélair 4918. 142-2

SET de chambre en parfait ordre, $15.00. 4680 Bordeaux.

SET boudoir, véritable chêne fumé, table, bureau pour homme profession, fauteuil recouvert en cuir, vendra moitié prix. 5197 Fabre, près Laurier, apt 2.

SET chambre à coucher, 400, pour 250; salle à dîner, 350, pour 225, chesterfield, 350, pour 225, records, pianola, gramophone, 3 pour 1.00. 3845 St-Hubert. Est 7548. 141-2

TOUT un ménage de maison à vendre. 1083 Wolfe. 142-2

UN rug, un prélart-rug, un desk pour bureau, cause départ. 4509 St-Denis. Bélair 5252. 141-2

## 79 BICYCLES ET MOTOC.

BICYCLE à vendre. S'ad. 849 Laurier Est.

BICYCLE Harley-Davidson, avec "sidecar", 100.00—631 De L'Eglise, Verdun, le soir. 142-2

BON bicycle garanti comme neuf, en bon ordre, bon marché. S'adresser M. L'Ecuyer, 1580 Sanguinet.

HARLEY DAVIDSON modèle 22. Parfaite condition. Tél. Lan. 1525.

MOTOCYCLETTE Excelsior, 2 cylindres, 3 vitesses, cause de vente, prise pour dette, 50.00. 4303 Boyce, Tétreaultville.

ONTARIO ouest, 37, petite chambre devant, poêle gaz, 2.50, téléphone.

PLUSIEURS bicycles neufs et de seconde main à vendre. 1811 Iberville. Amherst 7062.

POUR vos réparations de bicycles et motocyclettes, voyez Alex. Berthiaume, 4415 DeLaroche, Cherrier 7248. 142-6

## 80 BOIS ET CHARBON

ACHETEZ retailles bois de plancher, 10 sacs 2.00, 26 sacs 5.00. Charbon à vendre, Mongeau, Est 0630. 139-30

ACHETEZ notre charbon, 20% d'économie ou coke, 13.50; 10 sacs 4.00. Chamberland Frères, 4468 Parthenais. Amherst 1851. 138-6

### CHAUFFAGE IDEAL

Peut mettre votre poêle rouge en 3 minutes, 20 sacs de retailles de formes d'érable et autre bois franc, séché au four pour $6.00. Livraison 50c en montant selon la distance de notre manufacture. Bien propre à manier. S'adresser à Room Frères, 715 Gilford. Tél. Bélair 1609. 132-26 F

5,000 CORDES bois mou de 4 pieds, attaché ou libre. Independant Coal Co., Buckingham, P.Q. 163-306

ROGNURES de bois franc bien sèches 20c la poche, 26 poches 5.00. Delisle 4281 Papineau. Am. 6833. 140-13

STOVE 17.00. Chestnut 16.00; Egg 16.50, meriaier, corde, 1 pd. 4.50, bois mou corde, 1 pd. 3.50, charbon mou, grosseur Stove, 12.00 tonne. Jos. Nantel, Amherst 8704. 133-12

WELSH, 17.00; Scranton, 16.00; 20 sacs bois sec, 3.00. Bélair 7015.

## 81 CHEVAUX ET VOITURES

ATTELAGE d'express, grosse et petite, bon marché, arrière. 1126 Wolfe. 142-2

A VENDRE. Jument, 800 livres; belle chienne policière Gronendael, un anberlot, attelage, bon marché. 5401 Boulevard Rosemont. Phone Clairval 

### 98 ARGENT A PRETER

ACHETE autos, fourrures, bijoux, meubles, 11 à midi, chambre 2, 11 St-Laurent. 141-8

"ACHETONS balances prix de vente. Prêts hypothécaires. Papineau-Couture-Masscotte. 108-306

A1 1000 à 50,000, 6%, première hypothèque. Notaire Lebeau, 30 St-Jacques. 142-6

A. JETTE & CIE, 50 Notre-Dame ouest, courtiers en immeubles, experts en propriétés. Etablis 1835. Prêts première et deuxième hypothèques, promesses en construction; achetons hypothèques, balances de prix de vente. 90-306

A PRETER, n'importe quel montant, première, deuxième hypothèque, intérêt taux courant ville, campagne. 4576 1st St-Denis; Estate 2560M. 2. 236-306

A PRETER immédiatement en première hypothèque 6%, deuxième 7%. Prêts temporaires en construction. Achat balance prix de vente. Jean Beets, 11 Notre-Dame Ouest, Main 1383. 142-6

A PRETER, 6%, première, deuxième hypothèque. Achète hypothèques débentures. Notaire Legault, 99 St-Jacques. Main 8589. 291-306

A prêter sur automobiles, contrats taxi, bijoux, fourrures, pianos, fixtures et toutes autres valeurs. Belair 2490. 127-6

ARGENT sans commission, première hypothèque, balance. 97 St-Jacques, Harbour 2879. 142-6

ARGENT 8%. Lespé, notaire, 11 Place d'Armes. Main 3228. 252-306

BELANGER & BELANGER, notaires, 50 St-Jacques, Main 1859. Prêts hypothécaires. 44-306

BOHEMIER, J.B.A. notaire prêts 1ère hypothèque, 6% 99 S.-Jacques. Harbour 4036. 49-306

### CREDIT FONCIER F'CO CANADIEN

Etabli 1880. Actif $20,000,000. Prêts sur première hypothèque. Taux avantageux. Réalisation rapide. Pas de commission à payer. Libre de choisir du notaire et de l'agent d'assurance. S'adr. 65 rue Saint-Jacques. 2e, Harbour 2628. 129-26 F

ECONOMISE en 1927. On reçoit de l'argent sur diamants, bijouterie ou tout article de valeur. Billets bons pour un an. Ross Vineberg, prêteur sur gages autorisé par le gouvernement, 61 Craig ouest. 117-306

HYPOTHEQUES première, 2e et 3e. Notaire Emile Jasmin, 79 Notre-Dame est, Main 6291. 47-306

PRETS hypothécaires rapidement sur hypothèques dans toute la province. S'adresser Security Credit Co., 71A St-Jacques, Montréal. 126-7

PRETS négociés rapidement (250 à 5500) sur meubles et automobiles tout en les gardant en votre possession. Strictement confidentiel. Inspection gratuite. United Finance Company, 620 Immeuble Transportation, 120 Saint-Jacques. 146-36

PRETS sur police d'assurance-vie, décentres, actions. Divers montants, 5% rapide. Lacoursière, 180 St-Jacques, Main 5149.

PRETS hypothécaires rapidement, 1,000 à 500,000, également 6%, sur cottages, flats, appartements, constructions ou renouvellements, 60% valeur réelle. Samuel Lebeau, 20 St-Jacques. Main 6226 136-306

2,000, 5,000, 10,000. Martel & Côté, 92 Notre-Dame Est. Main 2718. 207-306

3000, 500, sur 1ère hypothèque, notaire Gauthier, 120 Ste-Catherine Est. Tél. Lancaster 8877, soir Calumet 6067. 141-2

$30,000, ou moins à prêter en première hypothèque, sur propriétés de ville seulement. Sans commission. Taux courant. Succession Victor Beaudry, Suite 33-35, Edifice Duluth, 50 ouest rue Notre-Dame. Tél. Main 2805. 139-7

### 99 REGLEM. DE DETTES

ABSOLU règlement de toutes dettes, troubles, régions comme remboursement à la source. Tél. 1442. 142-6

### 102 COTTAGES A VENDRE

COTTAGE, Outremont, rue Bloomfield, 10 appartements, fini chêne, 3 places de garage. Atlantic 1494. Pas d'agent. 141-2

COTTAGE semi-détaché, 6 appts, fini moderne, vendre à sacrifice, 283 Cherrier, entre Fairmount et St-Viateur, Outremont. 142-6

OUTREMONT, rue sur parc, 87 West End ave, 5 appartements finis chêne, plancher chêne, chambre bain toile, ouvert tous les jours. Cal. 3479w. 30-1-2-6

SEMI-détaché neuf, très moderne, fini chêne, site idéal, $8,000. Délair 6496. 142-6

### 103 MAISONS DEMANDEES

COTTAGE semi-détaché, 5 appartements fini moderne, vendre à sacrifice, 283 Querbes, entre Fairmount-St-Viateur, Outremont. 141-5

5,000 et 10,000 pour acheter maison de rapport. Devra être bargain. Calumet 3554. 141-2

PETIT & PETIT, Limitée, acheteurs et vendeurs de propriétés ayant besoin de réparations. 742, Mont-Royal Est, Amherst 3662. 140-6

### 104 MAISON A VENDRE

### AUBAINE POUR VENTE RAPIDE

Maison confortable, magnifiquement située à 626 Avenue Roslyn, Westmount. Belle vue, belle aientours. Terrain 110' x 87'6". Maison semi-détachée en brique solide. Pelouse en avant, jardin en arrière. Garage chauffé. Ruelle dans le côté. La maison comprend: vestibule et hall, porche de entrée, dépendus. Le 2ème comprend trois chambres, chambre de bain et cabinet séparé, chambre de la servante, porche de repos. Escaliers en avant et en arrière. Placard à linges, garde-robes dans les chambres. Sous-sol avec bonne fournaise (eau chaude), cuves. Deux foyers à découvert, planchers en bois dur. Près de l'école et du tramway. Occupation immédiate. Valeur, $17,500. Voulant se loger plus grandement, le propriétaire sacrifiera à prompt acheteur, à $12,500. Conditions à débattre. S'ad. à J.-E. Merritt, 86 rue Notre-Dame. Cha. Chaput, Morrill & Tél. Main 4200 pour prendre rendez-vous. 139-n,M,h

AVEC 10% comptant, je construirai votre terrain, trouverai hypothèque sans charge et balance facile. Rancourt, 2210 Visitation. Amherst 9455. 141-15

BARGAIN, Fabre, 2 flats, Garnier, 5 logis, Marquette, 3 logis, Bréboeuf, 3 logis, à bas prix. Propriétaires 4727 Fabre, Am. 3265. 4-7

BARGAIN, Chabot, 3 logis, 8,500, Cartier, 4 logis, 12,00 Delorimier, 3 logis, revenu 2500 prix 17000; rue Drables, 6 logis, revenu 1200, prix 11000. Garnier, 3 logis, revenu 1440, prix 12,000, 4141 Marquette, Am. 3927. 4-7

BENONI près Villeray, $50.00, maison neuve, revenu 1050.00. Cal. 6320.

BERRI, 3 étages, 3 logements neufs, modernes, cave, garage, boilain, cette semaine $ 48,900, rapporte $1042.00 par année. S'adresser à 1411 Berri. Tél. Cal. 3509M. 4-6-8

BOUL. S.-Joseph, 6 logis neufs, revenu 3240, prix 25,000. Comptant 5000. Cal. 4833.

CARTIER près Rachel 3 logements, revenu 1236.00. Choquet 48 Sicard, Cl. 6926.

CLARKE 6840, 2 étages, 2 logis, 6 appts, bonne condition 142-6

### $100.00 COMPTANT

achètent maison de 3 appts bien finie, située sur terrain de 25 x 120 pieds, près école. Prix $1,250.00, balance payable $15.00 par mois. Ecrire au propriétaire, Casier 409 La Presse. 141-2 F

### DE FLEURIMONT 371

A bon marché, un magnifique duplex, 6 logements, revenu $1,080, Henri-Julien 7860, trois étages, quatre logements comme neuve, revenu $1,080, $9,500. Rosemont près Avenue des Ifres 6781, trois étages, 5 logements, garage, grande cave, $10,000. S'adresser au propriétaire L. Préfontaine, 4371 Delorimier. F

DELANAUDIERE, 3121, grand bas et 4 appts. 140-6

DELAROCHE 6930, 2 étages, 2 logements, 4000.00. Cal. 5853.

FABRE 4558, près Mont-Royal, 5 logis, rapporte 1200, propriétaire 141-2

GARNIER, 5182, 2 logis, écuries pour 4 chevaux, rapporte 600.00. Prix 4,500 comptant. 1,400.00. Calumet 8370.

MARQUETTE près Mt-Royal, 2 logements, système chauffage (1) 462.

MONTREAL-NORD — 10937 Coleburg, 4 pièces et chambre de bain, grand hangar, 2 lots, 3 minutes de la station Ottawa ou 5 des limites. Comptant ou termes.

3 OU 4 LOGIS Delaroche près Beaubien. S'ad. Cal. 1096J. 332-4

OUTREMONT, 3 ou 4 logis modernes, bon marché. Al. 4241w. 142-4

OUTREMONT, Duplex, Belle localité, 7 appartements ensoleillés, prix modéré, aucun agent. 427 Querbes.

POINTE aux Trembles. Propriété neuve trois étages, trois grands appartements, près église, des chars, vend à bon marché. A. Larin, 4906 Delorimier, Amherst 7210. 140-7

### 105 MAISON CAMP. DEM.

ACHETERAIS maisons de campagne, donnerais 6 logements. Dupré, 97 St-Jacques. 141-2

### 106 MAISON CAMP. A VEN.

BLE BIZARD, magnifique terrain, bord les Deux-Montagnes, avec pommiers et beau bois, 450 par 300 profond. 4744 Pie-IX, Ahuntsic. Amh. 6318. 4-7

LAVAL SUR LE LAC, magnifique bungalow, deux étages, six pièces, solarium, grandes vérandas, douze pieds, trois faces, garage, 19,000 pieds, terrain gazonné, sacrifierait. J.-G. Avard, Main 6790. Soir: Atlantic 6194. 2-4-6

MONTREAL-NORD, magnifique cottage, système chauffage, cave, 2000 comptant, 500, balance facile, 4744 Papineau. Amh. 6318. 4-7

### ST-HILAIRE

Une maison confortable à vendre, bien construite, hiver et été; 11 pièces, 2 chambres de bain; sous-sol en béton, fournaise Daby No. 4, planchers en bois dur, foyer ouvert, porche à tuiles, éclairage électrique, eau de la montagne, bonne plomberie; 80,000 pieds d'attrayant terrain, terrain de tennis, buissons, pelouses et arbres. Sur la rivière Richelieu, près de la gare. S'adresser "Riverside", St-Hilaire, ou Uptown 2716. 138-n.h. F

### 107 OCCASION D'AFFAIRES

COGNAC-PRALINES. Une entreprise manufacturière spéciale a besoin d'importateurs pour le Canada. Hoffmann and Hawig, manufactures spéciales pour Cognac et Liqueurs-Pralinés, Am Kochbrücken Park 4, Berlin S.O. 16, (Allemagne). 141-2h

NOUS avons plusieurs propriétés de rapports qu'on échangera pour magasin général campagne ou terre. Patit & Petit, Limitée, 742 Mont-Royal est, Montréal. 140-4

### 110 TERRAINS A VENDRE

A OUTREMONT, bon marché, pour Duplex ou semi-détaché, propriétaire. Main 8553, soir, Lancaster 4848. 140-7

A QUI la chance, beau grand terrain 55 x 82, bien situé, à sacrifice. Propriétaire laisse la ville. West 8184F. 142-6

BEAUBIEN, coin Delanaudière, nord-est, à sacrifice pour un prompt acheteur. A. Chaussé, 5048 Papineau. 140-4

CONSTRUCTION et réparages en général, par contrat ou à la journée. Jos. Rancourt, 2210 Visitation. Amherst 9455. 141-15

I LOT sur le rue Sherbrooke 20 x 124, $1.00 le pied. 2 lot rue Chapleau, 34 x 98, près Sherbrooke; 5 terrains rue Berville, 20 x 98 à 35c pied. Pour clore succession. S'adresser 4624 Berri. Bel. 5479.

RUE Lebrun, canaux d'égouts payés. Vendra à sacrifice. Téléphone Calumet 2026W.

TERRAINS à vendre au Parc Champlain, $250.00. S'ad. M. Christin, 3926 Dorville.

### PONT VIAU PRES AHUNTSIC

Laval, près du Pont Viau, sacrifiera terrain 36 x 100, clair d'hypothèque, eau, canaux payés, rue macadam, faites une offre, besoin d'argent. Téléphoner de 1 à 2 et 6 à 8 hres., Bélair 7250, 95 Laurier Ouest. 141-2 F

### 111 TERRES DEMANDEES

PETIT & PETIT, Limitée, vendeurs de terres, 742, Mont-Royal Est, Montréal. Amherst 3662. 139-6

### 112 TERRE A VENDRE

BELLE terre de 90 arpents à St-Vincent-de-Paul, belle maison en brique. Dupré, 97 St-Jacques. 141-2

BELLE terre première classe, à Ste-Philomène, comté Châteauguay, beau verger, quatre cents pommiers, deux arpents framboisiers, donne gros revenus par année, vendra ou louera. A. Larin, 4906 Delorimier, Amherst 7210.

BONNE terre 188 arpents, belle sucrerie, avec tout les instruments aratoires, vendra bon marché. A. Larin, 4906 Delorimier, Amherst 7210.

DALPE & CIE, vendeurs de terres. Nous avons plusieurs belles propriétés à échanger pour 6775, 4503 St-Denis, angle Mont-Royal. Bélair 1033. 135-6

FERME de 150 Acres à Fresnière Junction, à 20 minutes de Montréal, à 5 milles de St-Eustache, à ¼ de mille de la gare et à moindre distance de l'école et du club de chasse. Excellentes routes, tant en longueur qu'en largeur. Sol très approprié pour industrie laitière, verger et la culture des légume et du maïs. Maison en brique de douze pièces avec tout le confort moderne. Grange pour 60 têtes de bétail, silo et grange. T. A. McMartin, St-Eustache, Que. 141-6

ST-JOSEPH du Lac Belle terre, grand verger, 90 arpents en culture. Informations, s'ad. Omer Parent, St-Vincent de Paul, tél. 18. 140-2

## PROFESSIONS

### AVOCATS

BARIL DEMETRIUS, avocat, 90 St-Jacques, chambre 702. Main 3264. 137-1-ja

MERCIER, W.-F., avocat, 71A St-Jacques, Harbour 5360. Soir Est 3866. 127-306

### BREVETS D'INVENTION

MARION & MARION, 364 rue Université, Montréal. Demandez le "Guide de l'inventeur," envoyé gratuitement. 125-1 M.v.n

RENE-A. PIGEON & CO., successeurs de Pigeon et Lymburner, 1676 St-Denis, Montréal. Lancaster 7625. 138-1.M.j-s

### MEDECINS

Dr BOUCHER, 3478 Delorimier. Amherst 1320. Maladies femmes, filles, maternité, maladie vénérienne, hommes, femmes. 137-6

DOCTEUR CHOQUETTE. Spécialité: Chancres, gonorrhée, syphilis. Prix modérés, guérison rapide. 1235 Ontario. Amherst 6350. 101-30F

DOCTEUR DEMERS, des hôpitaux vénériens, Londres et Paris, spécialités maladies vénériennes et complications, cabinet moderne, électricité médicale pour maladies de peau, d'anémie et faiblesse. 4221 Delorimier. Tél. Amherst 1544. 139-306

Dr DUMONT HAREY, Maladies femmes, 2020 St-Denis, coin Ontario, (hôpital privé.) 24-306

Dr HERBERT des hôpitaux Paris, New-York. Maladies vénériennes, voies urinaires, peau, maladies des femmes. 4468 St-Denis, près Sherbrooke. Est 0356. 153-306

Dr LALLEMAND, des hôpitaux de Paris. Syphilis, peau, voies urinaires. Traitements moderne électricité. 352 Ontario, coin Amherst. Est 4439. 1ère consultation gratuite. 133-206

Dr LAMONTAGNE. Maladies vénériennes, peau, voies urinaires, 1414 Saint-Denis, près Ste-Catherine. 135-26

Dr LAPOINTE spécialiste. Maladies vénériennes, guérison rapide, maladies de peau, chancres, blennorragie, syphilis, cancer, rayons X. 1670 consultation gratuite. Lancaster 8783. 215 Ste-Catherine, coin Bleury. 135-6

Dr OSCAR LEBICHE hôpitaux Londres, Paris, Lyons, peau, maladies vénériennes. Toutes maladies secrètes, femmes, jeunes filles. Maternité. Hôpital privé pour maternité. Prix modérés. Patients traités par correspondance également. 1687 St-Denis, près Ontario. Est 6955. 166-306

Dr PREVOST, des hôpitaux de Paris, Londres, New York. Maladie de la nutrition, peau, tube digestif, maladies des femmes, voies urinaires, maladies chroniques. Traitement électrique. 34 Hutchison. Plateau 6347. 243-306

DOCTEUR TESSIER (clinique), maladies vénériennes, nouveaux traitements, première consultation gratuite. 4152 St-Denis, près Rachel. Bélair 8407. 140-29

### NOTAIRES

UN NOTAIRE ayant l'intention de faire un voyage en Europe, confierait son étude ou accepterait comme associé un jeune notaire laborieux et d'initiative. Ecrire casier 2827, la Presse. 140-3

Rappelez-vous
demain à 2.30 p.m.
au
No 7231 rue St-Denis
Attrayant encan de
Meubles de Ménage

Piano droit Heintzman Louis XV, miroirs de cheminée, tapis, chaises à dossier en fil métallique, etc.

Pour renseignements lire la "Presse" de samedi dernier.

FRASER FRERES,
encanteurs.

### 105 MAISON CAMP. DEM.

MELROSE, N.D.G., 8 flats modernes. Echangera pour propriété camionne. Dr Cartier, 97 St-Jacques, Montréal. 141-2

# L'EPIDEMIE A SON DECLIN..

Suite de la page 11

du service municipal de santé, constate toutefois une diminution du nombre des cas rapportés.

### LA METROPOLITAN

La Metropolitan Life Insurance Company, grâce à son équipe d'infirmières canadiennes-françaises contribue de façon très active à la répression des ravages de l'épidémie de fièvre typhoïde dans les rangs de ses détenteurs de police. Mlle Alice Ahern, d'Ottawa, surintendante générale du service de garde-malades de la Compagnie pour le Canada, nous a exposé, au cours d'une visite à la "Presse", ce ma-

Mlle ALICE AHERN, surintendante du service d'infirmières de la Metropolitan Life Insurance Company, qui a parlé ce matin à la "Presse" des soins donnés aux assurés en rapport avec l'épidémie de typhoïde.—(Cliché la "Presse")

tin, quel courage et quel dévouement ces 49 infirmières ont dépensés depuis le début de l'épidémie.

"Nous n'avions d'abord que 16 infirmières, nous dit Mlle Ahern. Il nous a fallu en faire venir de partout, de Québec, de Sherbrooke et d'ailleurs, toutes répondant à notre appel sans la moindre hésitation. Quelques-unes d'entre elles ne connaissaient pas Montréal du tout. Mais elles se familiarisent très vite. Durant toute la semaine dernière, elles ont fait jusqu'à 18 visites par jour, travaillant tard dans la nuit. Elles se sont montrées infassables. Ce matin, elles ont quitté nos bureaux avec chacune douze adresses, et ce chiffre est susceptible d'augmenter pour demain et le reste de la semaine.

### TRAVAIL CONSIDERABLE

"Quand on songe que la Metropolitan détient 429,000 polices industrielles dans la seule ville de Montréal, on peut s'imaginer quel travail requiert son service humanitaire. On soigne tous les détenteurs de police, ne refusant naturellement pas nos soins au membre d'une famille qui n'est pas de nos assurés. Dans plusieurs familles, on trouve 6, 7, 8, et parfois neuf cas de fièvre.

Nous avons actuellement, dans les familles canadiennes-françaises, 275 cas à traiter, sous la direction toujours du médecin de famille. Depuis samedi, 24 cas nous ont été déclarés. Outre le traitement complet, nous donnons toutes les indications nécessaires pour les soins à donner au malade dans l'intervalle des visites. Plusieurs cas nous surviennent faute d'espace dans les hôpitaux. Pour ce qui est de nos assurés de langue anglaise, le Victorian Order est chargé par nous d'en prendre charge.

"Pour ce qui est de la vaccination même, nous avons maintenu une clinique à l'intention de tous nos employés, de nos agents et de leurs familles.

"La surintendante locale en charge du service de visites et de traitements est Mlle Van Boestaele, qui se tient à nos bureaux de l'immeuble Saint-Denis."

### DANS LES HOPITAUX

Dans certains hôpitaux, le nombre des malades atteints de la fièvre typhoïde qui demandent d'y entrer augmente; dans d'autres, le nombre diminue. En fin de semaine, 58 nouveaux malades ont été reçues dans nos hôpitaux; on a enregistré 2 décès, et sept personnes ont pu quitter l'hôpital.

L'hôpital ouvert par la Croix Rouge est presque rempli à sa pleine capacité. Aujourd'hui il y a 79 lits occupés. Une nouvelle salle sera ouverte; elle contiendra de 50 à 60 nouveaux lits. A l'hôpital du Sacré-Coeur, à Cartierville, on n'a enregistré aucun nouveau cas durant les trois dernières journées.

L'hôpital civique de la rue Moreau est presque entièrement occupé; 57 malades y ont été admis. Il y avait hier soir encore plusieurs malades qui demandaient d'y être admis.

Dans les autres hôpitaux le nombre des malades, aujourd'hui se répartit ainsi: Notre-Dame, 41; Général, 57; Victoria, 67; Western, 17; Hôtel-Dieu, 38 et un décès depuis samedi; Sainte-Justine, 56; Hôpital Français, 26; Hôpital de la Providence, de Montréal Est, 22 et un décès depuis samedi; Hôpital Homéopathique, 9; Saint Mary's Memorial, 20.

### VACCINATIONS

Jusqu'à midi, samedi, 3,600 employés du Canadien National avaient été vaccinés. Sur ce nombre, 1,400 venaient des usines de la Pointe Saint-Charles; 1,000 des bureaux-chefs; 900 de l'immeuble Beïgo; et 300 des cours situées à Turcot. Les mêmes mesures ont été prises par le Pacifique Canadien.

Les officiers de la Sun Life ont déclaré hier que 885 inoculations avaient été faites dans une des cliniques à des personnes qui étaient vaccinées pour la première fois, et 1,347 par la seconde fois. Samedi, 4,300 personnes ont été vaccinées, ce qui porte le total des personnes vaccinées à 36,300. De 85 à 90 pour cent des personnes traitées une première fois, retournent aux cliniques pour une deuxième inoculation, ce qui est fortement recommandé.

Samedi midi, 47 nouveaux cas étaient rapportés au service de santé.

### AUCUN CAS A LONGUEUIL

(Du correspondant de la PRESSE)

Longueuil, 4. — Bien que le nombre de personnes qui voyagent journellement entre la métropole et Longueuil soit grand, on n'a eu à enregistrer aucun cas de fièvre. L'eau a été et est encore actuellement soumise à une rigoureuse inspection, et grâce à l'aqueduc moderne dont est pourvue la ville de Longueuil, les citoyens n'ont rien à craindre, de ce côté.

### DANS CHICOUTIMI ET LAC SAINT-JEAN

Chicoutimi, 4. — Une campagne antituberculeuse sera faite dans les comtés de Chicoutimi et Lac S.-Jean par l'unité sanitaire du district. Des cliniques seront ouvertes dans toutes les paroisses des deux comtés et une installation pour l'examen aux rayons X a été faite à l'Hôtel-Dieu de Roberval.

## L'enfant se perce l'abdomen

Un bambin de 7 ans du nom d'Adélard Leblanc, 4515, rue Delaroche, a été transporté à l'hôpital Sainte-Justine, cet avant-midi, vers 10 heures, dans un état précaire. Le jeune Leblanc revenait chez lui emportant de chez l'épicier une bouteille remplie de lait. L'enfant fit une chute dans la rue et tomba sur la bouteille de lait qui se brisa et lui perça l'abdomen.

## Elu échevin d'Aylmer

Spécial à la PRESSE

Ottawa, 4—M. A. Beaudry a été élu échevin d'Aylmer par acclamation, samedi, en remplacement de M. R. Chartier, qui a démissionné.

# L'AFRIQUE DU SUD ET SES COULEURS REPRESENTATIVES

Capetown, 4 — La commission gouvernementale des couleurs nationales conféra, samedi, avec les différents comités indépendants formés pour discuter de la question d'un nouveau drapeau Sud-Africain. On s'est ainsi réuni, afin de s'entendre sur les couleurs et l'emblème de ce drapeau, le projet de loi à cet effet ayant été retiré au cours de la dernière session.

Le premier ministre J.-B. Hertzog, en souhaitant la bienvenue aux délégués, envisagea la délicatesse de leur tâche. Il demanda que la question soit étudiée avec toute la sincérité qu'exige la bonne volonté."

L'assemblée s'est proposée comme mission d'harmoniser les différents pour permettre au pays de faire flotter au-dessus de sa tête des couleurs nationales qui soient véritablement représentatives.

Le premier ministre ajouta alors cette importante déclaration: "Un esprit de bienveillance mutuelle nous conduira sans doute vers la conviction que la question ne pourra être réglée que sur les bases d'un compromis. Vous devrez faire des concessions mutuelles, prendre et donner, et cela des deux côtés, dans un esprit de loyauté l'un envers l'autre et dans un esprit de dévotion vers l'Afrique du Sud."

Paris, 4. — Les mines de houille produisent actuellement 4,400,000 tonnes par mois pour un personnel de trois-cent-douze-mille mineurs.


# Sauf!

SI REPANDUE que soit la fièvre typhoïde dans votre voisinage—même en cas d'épidémie—vous pouvez *préserver* votre famille en employant un bon désinfectant.

Le Lysol est idéal à cet effet. Les microbes ne peuvent vivre dans les maisons qu'il protège. On le trouve dans toutes les pharmacies.

Il est aussi facile de désinfecter votre maison et de la *protéger* contre la typhoïde que de la tenir propre. Il suffit de diluer une cuillerée à table de Lysol dans une pinte d'eau et de répandre cette solution sur les tapis et les meubles, d'en passer un linge humecté sur les boiseries où l'on est exposé à mettre les mains; sur les tables et les bras des fauteuils, en ayant soin d'assécher le linge. L'effet sera de détruire les microbes avant qu'ils puissent accomplir leur oeuvre néfaste.

Le désinfectant Lysol est employé depuis plus de 30 ans dans les hôpitaux et par les médecins, dans les cas où la vie même dépend d'une désinfection complète.

Ne manquez pas de vous procurer le désinfectant Lysol. Il n'existe qu'en bouteilles brunes, dans des boîtes de carton jaunes.

DESINFECTANT
Lysol
MARQUE DEPOSEE AU CANADA

LYSOL (Canada) Limited, successeur pour le Canada. Concessionnaires: LEHN & FINK (Canada) Limited, Toronto.



Dans l'affaire de
J. A. DESCHAMPS
faillí.
7746 rue St-Hubert
La vente à l'encan de l'actif ci-dessus, annoncée comme devant avoir lieu mardi, 5 avril,
a été supprimée
FRASER FRERES, Encanteurs
W. McConnell, Syndic autorisé


### La Succession de John J. O'Neill

Toutes personnes ayant des réclamations à faire contre la succession de John J. O'Neill, en son vivant de Montréal, Qué., et employé d'Hodgson, Sumner & Co., Limited, ainsi que secrétaire-chancelier du Conseil de Montréal No 234 des Chevaliers de Colomb, sont priées de les faire parvenir immédiatement, dûment certifiées, au soussigné, et toutes les personnes endettées envers ladite succession sont priées d'envoyer un prompt règlement au soussigné.

Frederick T. Collins,
Procureur de la Succession,
Salle Columbus,
256 rue de la Montagne,
Montréal, 4 avril 1927. Montréal, Qué.

### Chemin de Fer Canadien National

Région centrale
Prolongement de ligne — S.-Félicien à Mistassini, Comté du Lac S.-Jean, Province de Québec

Des soumissions cachetées et marquées "soumission d'aplanissage, etc., S.-Félicien et adressées à M. T.-P. Irving, ingénieur en chef, chemin de fer Canadien National, chambre 456, nouvelle gare Union, Toronto 2, Ont., seront reçues jusqu'à midi (heure normale) 18 avril 1927.

Des formules de soumissions et instructions peuvent être obtenues aux bureaux de l'ingénieur de District, C.N.R., immeuble Bank of Toronto, Montréal, de l'ingénieur de district, C.N.R., Québec, et de l'ingénieur de la Construction, chambre 430, nouvelle gare Union, Toronto.

On peut voir les plans, devis et formules de contrat aux bureaux ci-dessus et on peut se procurer des copies sur dépôt d'un chèque certifié payable au trésorier, chemin de fer Canadien National, pour un montant de $10.00 lequel sera remboursé sur remise des plans et devis en bon état, dans les trente jours qui suivront l'adjudication du contrat.

On ne s'occupera des soumissions que si elles sont soumises sur les formules fournies par la compagnie de chemin de fer et suivant les instructions pour soumissionner.

La plus basse ni aucune autre soumission ne sera nécessairement acceptée.

A. E. WARREN,
Gérant général.
Toronto, 1er avril 1927. 4-6-8


# Nous Invitons la Critique

TOUS les jours, nous recevons des lettres de personnes qui veulent bien s'intéresser à nous. Les unes critiquent le service des tramways et des autobus, les autres en font l'éloge. Quelques-unes de ces suggestions nous ont été des plus utiles. Nous sommes fort sensibles à l'esprit de coopération qui dicte ces lettres et, lorsque ceux qui les écrivent indiquent leur nom et leur adresse, nous nous empressons de remercier les signataires. Nous avons adopté nombre de leurs idées et nous sommes toujours heureux d'étudier et de discuter avec nos correspondants les modifications et les projets qu'ils nous soumettent.

Nous demandons instamment à ceux qui ont des plaintes spécifiques à porter sur toutes les questions relatives au service d'écrire à la direction de la Compagnie. Leurs lettres sont en effet le seul moyen pratique d'attirer l'attention des chefs de service sur des faits qui pourraient échapper à leur vigilance.

# TRAMWAYS

108F

Une marche à la pluie, puis — des muscles endoloris

**Etait si Courbaturé et si Malade qu'il pouvait à peine se plier**

*Comme un homme nouveau le lendemain matin après un simple traitement domestique.*

Après avoir marché toute la journée, les pieds mouillés, en allant à la chasse, un sportsman de Philadelphie se trouva si courbaturé et si mal en train qu'il pouvait à peine se plier.

"J'allai travailler mais dus revenir à la maison", écrit-il. "J'appliquai du Liniment Sloan abondamment et allai me coucher. Je me sentis comme un homme nouveau le lendemain matin, grâce à l'action rapide et sûre du Sloan".

Le Sloan soulage réellement parce qu'il ne fait pas qu'adoucir la douleur. Il aide le corps à chasser la cause de la douleur.

Appliquez-en un peu légèrement, sans frictionner. Immédiatement la raideur et la douleur cessent, et du sang frais se rend aux endroits endoloris.

Achetez une bouteille de Sloan aujourd'hui et ayez-en sous la main dans les cas d'urgence. Chez tous les pharmaciens—35 cents.



NOUS LOUONS DES PIANOS

à des taux aussi bas que

$3 par mois

LINDSAY

THE LINDSAY UNITED

512 RUE SAINTE-CATHERINE OUEST
(Juste à l'ouest de Peel)

26,28,30,1,4,6,8,11,13,15,18,20,22,25,29

Epargnez 50% à 75% sur ves pneus

SERVEZ-VOUS DES "FACTORY ADJUSTMENTS"

$3.95, $4.95, $4.50—30x3½.
$6.95, $7.00 — 31x4; 31x4.40; 32x4; 33x4; 34x4; 29x4.40.
$5.00, $9.00—32x4½; 33x4½; 34x4½; 32x4½.
$8.00, $10.00—30x5; 32x6; 36x5; 36x4½; 37x5.

Nous avons ce qu'il vous faut en fait de pneus ballon à des prix ridiculement bas. Chaque pneu est un produit venant directement de la fabrique de remise à neuf; un pneu qui a été légèrement usagé et remis à neuf dans nos fabriques par des constructeurs de pneus (non des réparateurs) qui les rendent de toute façon prêts à vous donner le plus long parcours, la valeur et la durée que reçoivent tous les jours nos milliers de clients. C'est la première et seule comparaison de remise à neuf de pneus au Canada qui vous donnera service et satisfaction sous tous rapports. La faible marge de profit que nous faisons exige que toute commande soit accompagnée du montant de l'achat.

Nous expédions partout. Comme nous ne faisons qu'un petit profit, l'argent doit accompagner toute commande.

SATISFACTION GARANTIE
HUDSON ADJUSTMENT TIRE CO.
4557, rue Saint-Denis. 141-n



LINOLEUM BATTLESHIP DOMINION

LE PLANCHER PERMANENT

Le Linoléum Battleship Dominion est fabriqué de manière à donner le meilleur service sous les conditions les plus dures. Le trafic le plus lourd ne peut l'affecter. Il rencontre les demandes les plus exigées, pour la propreté ainsi que le confort aux pieds. Il est en plus silencieux, inodore et donne un air de dignité.

Vous pouvez le trouver posé dans les Banques, Bureaux, Magasins à rayons, Ecoles, Hôpitaux, et autres institutions publiques les plus considérables du Canada, ou sa surface ferme, douce, non-absorbante est une aide remarquable à l'économie et l'efficacité.

LE LINOLEUM BATTLESHIP DOMINION est vite à poser. Si un fort poli est désiré, un cirage occasionnel seul est nécessaire.

Fait en trois qualités, AAA, avec huit couleurs à choisir, AA et A dans quatre couleurs seulement. Couleurs spéciales pour contrats considérables.

Posé par toutes les grosses maisons de fournisseurs ainsi que les magasins à rayons. Ecrivez-nous pour les échantillons gratuits ainsi que Littérature.

Dominion Oilcloth & Linoleum Co., Ltd.
MONTREAL.

*Fabricants de couvre-planchers depuis au delà de 50 ans.*

Plancher en Linoléum Dominion Battleship au Art Gallery Print Room, Toronto.

"Quelle partie des frais d'Administration avez-vous SOUS VOS PIEDS ?"


# NOUVELLES OUVRIÈRES

## Les poseurs de lattes en bois et en fer demandent un plus haut salaire.

### ASSEMBLEE, CE SOIR

L'union indépendante de poseurs de lattes en bois et en fer, à Montréal, a décidé de soumettre aux employeurs une demande d'augmentation de salaire pour la saison prochaine. Un projet a été élaboré par un comité spécial, lequel projet envoyé incessamment aux maitres plâtriers, pour étude et approbation ou négociations, s'il y a lieu. Mais avant que ce projet ne soit communiqué aux employeurs, l'union a décidé de tenir une grande assemblée ouverte à tous les hommes du métier, unionistes ou non unionistes, et lecture de ce projet, comprenant le taux du salaire demandé, sera lu à cette assemblée, qui aura lieu, ce soir, à 7 h. 45 précises au Temple du Travail, 303 Saint-Dominique. A cette même assemblée ce soir, il sera procédé à la formation d'un comité général de recrutement et d'organisation, qui devra faire une campagne en vue d'amener tous les poseurs de lattes à entrer dans l'union, et celle-ci signera une entente formelle avec les maitres-plâtriers. Tous les poseurs de lattes seront les bienvenus à cette assemblée.

#### SYMPATHIES DES TYPOS

L'union typographique internationale Jacques-Cartier, No 145, à son assemblée régulière, samedi soir, a rendu un homme ému à la mémoire de M. J.-B. Lapointe, gérant de l'imprimerie Perreault, et du "Canada" dont les funérailles eurent lieu samedi matin, à Outremont. Une résolution a été adoptée à l'unanimité, aux termes de laquelle les officiers et membres de cette union expriment leur vive reconnaissance au regretté défunt, qu'ils reconnaissaient comme un fidèle et grand ami de leur organisation. Au moment d'adopter la résolution, toute l'assistance s'est levée, et a gardé le silence pendant une minute, en signe de deuil. Copie de cette résolution, avec l'expression des condoléances et des profondes sympathies des typographes de l'union Jacques-Cartier a été communiquée à la famille en deuil.

A l'occasion de la mort de M. Bleau, ancien zouave pontifical, une résolution de condoléances et de fraternelles sympathies a été adressée à MM. Joseph Bleau et Roland Bleau, membres de cette union, et respectivement fils et petit-fils du regretté défunt.

L'assistance était très nombreuse et la séance était présidée par M. Jos. Gauthier, assisté de M. Adhémar Tremblay, 1er vice-président, qui, à maintes reprises, fut appelé à remplacer le président au fauteuil.

#### BRIQUETEURS NATIONAUX

L'union canadienne des briqueteurs, incorporée, de Montréal, a procédé à l'élection de ses officiers, pour les sièges contestés, vendredi soir au Temple du Travail. L'assistance remplissait la salle, et rappelait les assemblées d'autrefois, toujours si belles et enthousiastes. Il s'agissait d'élire un président, un secrétaire archiviste, et un agent d'affaires: M. Adélard Brien fut élu président, et M. Eugène Brunet, réélu agent d'affaires. Après cette élection le nouveau bureau des officiers de l'union se compose ainsi: MM. Adélard Brien, président; R. Robidas, 1er vice-président, accl.; Arthur Huberdeau, 2e vice-président, accl.; Ed. Berthiaume, trésorier, accl.; P. Normandeau, secrétaire financier, accl.; O. Durant, assistant, accl.; H. Bérubé commissaire ordonnateur, accl.; C. Bousquet, assistant, accl.; Jules Levasseur et Ernest Brunet, auditeurs, accl.; Eugène Brunet, agent d'affaires.

Il fut décidé qu'à partir du 1er mai prochain, le prix d'initiation des nouveaux membres dans l'union canadienne des briqueteurs de Montréal, incorporée sera de $25.00.

#### CORDONNIERS-SYNDIQUES

Le Bureau exécutif général du syndicat catholique des cordonniers s'assemble ce soir, à 8 h. 15 p.m., à la salle No 4, édifice des syndicats catholiques, 655 Demontigny est. On préparera la tenue de l'assemblée générale du syndicat des cordonniers qui doit avoir lieu mercredi prochain et il sera procédé, à cette réunion, à l'élection d'un président général.

—Vendredi dernier, a eu lieu l'assemblée du local No 5 pour les tailleurs de cuir. M. L. Lemieux présidait, M. D. Gauthier agissant comme secrétaire. Les rapports des délégués furent acceptés. M. G. Laurier, agent d'affaires, nota qu'il a réussi à placer deux membres devenus invalides dans une institution d'hospitalisation; c'est un acte de charité fraternelle, dont il fut félicité par les syndiqués. Rapport fut donné aussi par l'agent d'affaires de la reprise de l'activité dans l'industrie de la chaussure, ce dont les membres sont fort enchantés. MM. A. Dorval, J.-A. Larchevêque, D. Gauthier, P. Couture, E. Vadeboncoeur ont fait d'excellentes remarques dans l'intérêt du local. L'assemblée s'ajourna par la prière, au 9 avril.

—Le même soir, il y eut assemblée du local des treesers No 3. M. A. Chouinard était au fauteuil et M. A. White, au secrétariat. Deux nouveaux membres furent initiés. Furent approuvés les rapports des délégués à l'Exécutif et au Conseil central. L'agent d'affaires fut chargé par l'assemblée de régler un grief dont un membre est victime dans un atelier de la ville. L'optimisme règne au sein du local, qui constate des progrès continuels. MM. W. Tremblay, T. Trépanier, A. Coulombe, O. Dion, P. Dalpé, A. Houde firent d'utiles remarques.

—Les membres de tous les locaux sont priés de prendre note qu'il aura assemblée générale mercredi prochain, pour la tenue d'une élection d'un nouveau président-général, en remplacement de M. E. Chalifoux, démissionnaire pour cause de maladie.

#### A LONGUEUIL

Longueuil, 4.—Demain soir, mardi les membres de l'Association Ouvrière de Longueuil feront l'élection de leurs officiers, pour l'année 1927-1928. On calcule qu'un grand nombre de membres anciens et nouveaux assisteront à cette élection. Le bureau de direction prie les membres de se mettre en règle avec le trésorier de l'Association, afin de s'assurer leur droit de vote.

L'élection aura lieu au cours de l'assemblée régulière, qui commencera à huit heures et demie et sera tenue à l'hôtel de ville.

#### OUVRIERS TEXTILES

Ce soir, à la salle du Collège Saint-Henri, il y aura assemblée du syndicat catholique national des ouvriers textiles No 3, filature Saint-Henri. Rapports des officiers du comité du euchre-concert; et de M. J.-A. Blais, agent d'affaires. Tous les membres sont cordialement priés d'assister. Il y aura initiation des nouveaux membres.

#### SOIREE-CONFERENCE

Demain soir, à la salle No 1, de l'édifice des syndicats catholiques, 655, Demontigny est, aura lieu la soirée-conférence du Cercle de Mun. M. Arthur Saint-Pierre, professeur à l'Université de Montréal, donnera la conférence. Elle s'intitule quelque peu mystérieusement: "Théorie qui a fait son temps..." Tous les syndiqués et particulièrement les officiers des syndicats et les délégués au Conseil central sont cordialement invités à cette soirée.

#### EMPLOYES MUNICIPAUX

Le syndicat catholique national des fonctionnaires municipaux se réunira demain soir, à la salle No 2, édifice des syndicats catholiques. Le comité exécutif fera rapport sur les amendements apportés à la constitution. Il y aura rapports des officiers et des délégués. Tous les membres sont priés de prendre note et d'assister. Cette assemblée avait été annoncée pour mardi passé, mais c'est bien demain soir qu'elle doit avoir lieu. Par ordre.

#### SYNDICAT DES PLOMBIERS

Le syndicat catholique des plombiers s'assemble ce soir, à la salle No 1, édifice des syndicats catholiques, 655, Demontigny est. Rapports de M. Dieumegarde, agent d'affaires, des officiers et des délégués. L'agent d'affaires fera rapport sur la situation des chantiers et les perspectives du travail. Tous les membres sont cordialement priés d'assister. Par ordre.

#### SYNDICAT DES PRESSIERS

Ce soir, dans la salle No 8, à l'édifice des syndicats catholiques, 555, Demontigny est, aura lieu l'assemblée du syndicat catholique des pressiers de journaux. Tous les membres sont priés d'assister. Rapport de M. J. Comeau, agent d'affaires, et des délégués au Conseil central et au Conseil d'imprimerie. Par ordre.

#### CARROSSIERS SYNDIQUES

Ce soir, au bureau de l'agent d'affaires, édifice des syndicats, il y aura réunion du comité exécutif du syndicat des carrossiers. Rapports des officiers et de l'agent d'affaires et étude sur la formation d'un nouveau local.

#### A LACHINE

Ce soir, il y aura assemblée du syndicat catholique interprofessionnel, à la salle du soubassement de l'Académie Picher.

Demain soir, à la même salle, assemblée du Conseil Central des syndicats catholiques de Lachine; rapport du comité du Congrès et rapports des officiers.

#### BRIQUETEURS ET MAÇONS

L'union internationale des briqueteurs, maçons et marbriers, No 4 fera l'élection et l'installation de ses officiers, demain soir, mardi, à 8 h. aux quartiers de la Construction, 417 Ontario est. Tous les membres sont requis d'y assister sans faute. Par ordre.

#### ACTIVITES DES BARBIERS

L'union internationale des barbiers No 455 tiendra une très importante assemblée, ce soir, à 8 h. au No 217 Sainte-Catherine est. Ce local a présentement neuf membres malades, et le secrétaire avertit les membres de se tenir en règle fidèlement avec l'union, pour que personne ne soit privé des secours en maladie, le cas échéant.

Il se fait actuellement un mouvement à Montréal, en vue de faire réduire les heures de travail, dans l'ouest de la ville. Comme cette question est devant le local No 455 des barbiers depuis longtemps, les officiers invitent expressément tous les membres à assister à la séance, ce soir, pour discuter la question.

#### AU CLUB MAISONNEUVE

Le Club ouvrier Maisonneuve tiendra son assemblée régulière, ce soir, à 8 h. en son local ordinaire, 1651 rue Letourneux. Des questions d'intérêt public de haute importance y seront discutées. Tous les membres et les amis de la cause ouvrière, y sont invités.

## Mme Fetherstonhaugh est décédée hier soir

Le décès de Mme E.-C.-B. Fetherstonhaugh survint, à 5 h. 45, hier après-midi, en l'hôpital Général. La défunte est l'épouse du président de la maison Greenshields Limited. Mme Fetherstonhaugh a été admise à l'hôpital samedi soir.

# L'exposition des produits de l'érable

## Le chef du service sucrier de la province en fait l'annonce officielle.

### A MONTREAL

Spécial à la PRESSE

Québec, 4. — Le chef du service de l'apiculture de la province annonce officiellement qu'une exposition de sucre et de sirop d'érable sera tenue à Montréal, en même temps que l'exposition de pommes, l'automne prochain. Le principal objectif de cette foire est de stimuler et de créer une plus grande activité dans le commerce des produits de l'érable, en réunissant dans une même circonstance les producteurs de sucre et de sirop d'érable, ainsi que les négociants qui achètent et vendent ces produits.

"Il est facile de réaliser", dit-il, "que si la consommation des produits purs de l'érable pouvait être augmentés, doublée en l'espace de quelques années, cela aurait pour conséquence heureuse d'aplanir bien des difficultés qui, à l'heure actuelle, confrontent ceux qui s'occupent de cette industrie. Afin de progresser dans cette voie d'une manière tout à fait satisfaisante, il serait absolument nécessaire de gagner la confiance et l'intérêt du consommateur; aussi cette exposition a-t-elle été organisée avec cette perspective en vue.

#### COOPERATION EFFICACE

En coopérant — en tant que producteurs de sucre et de sirop d'érable — pour la bonne réussite de cette entreprise, les exploiteurs d'érablières contribueront à accroitre la renommée de ces produits et bénéficieront aussi directement de l'augmentation des ventes qui en résulteront.

On estime à 64,000 le nombre de personnes qui ont visité, l'an dernier, l'exposition de pommes à Montréal; c'est dire qu'une pareille affluence de visiteurs devant les étalages des produits de l'érable aura une importance énorme et influencera favorablement les consommateurs à faire un plus grand usage de sucre et de sirop d'érable.

L'association qui organise cette exposition a à coeur d'en faire un véritable succès; des prix substantiels et nombreux vont être offerts pour les différentes catégories d'exhibits. Du côté du ministère de l'agriculture, l'intérêt et le support matériels ne manqueront pas. Bref, tout a été prévu pour récompenser d'une façon équitable les cultivateurs qui participeront à cette intéressante foire.

#### REGLEMENTS

1. Tous les membres de l'Association des Producteurs de Sucre et Sirop d'Erable Purs du Canada, et tous les fabricants de sucre et de sirop d'érable de la province de Québec, appartenant à une société ou non, peuvent participer à cette exposition.

2. Les exposants doivent donner au long leur nom et leur adresse, et mentionner les sections dans lesquelles ils s'inscrivent.

3. Toutes les inscriptions doivent être faites sur la formule annexée à cette liste de prix et envoyée au secrétaire de l'Exposition le ou avant le 1er septembre 1927.

4. Tous les exhibits doivent être livrés au siège de l'Association des Producteurs de Sucre et Sirop d'Erable Purs du Canada, 58 rue Wellington, Montréal, pas plus tard que le 15 octobre 1927.

5. Chaque exposant recevra un numéro de concours qui remplacera son nom véritable sur les cartes d'inscription. Ces cartes seront envoyées à l'exposant dès que les inscriptions seront reçues.

6. Un droit d'entrée de 25 sous sera exigé pour chaque exhibit prenant part au concours. Les exposants doivent payer les frais de transport pour leurs exhibits et ces derniers adressés au secrétaire de l'Association des Producteurs de Sucre et Sirop d'Erable Purs du Canada, 58 rue Wellington, Montréal.

7. Aucun exposant n'a droit à plus d'un prix dans la même section.

8. A la fermeture de l'exposition, la Commission de l'exposition vendra les produits exposés au prix du marché en gros, et retiendra une commission de 10% pour frais d'occasion, de personnel, etc.

9. La Commission de l'exposition retiendra les services d'expert pour juger les exhibits. Leur décision sera finale.

10. Le comité de l'exposition se réserve le droit d'effectuer tout changement ou déplacement qu'il jugera à propos de faire dans la disposition des exhibits qui participent à l'exposition. Tout en exerçant la plus grande surveillance possible, il ne se rend pas responsable de la casse ou de la perte subie par les exposants.

11. Adressez vos communications au secrétaire de l'Association des Producteurs de Sucre et Sirop d'Erable Purs du Canada, 58, rue Wellington, Montréal.

12. Toutes les applications devront être faites le ou vers le 1er septembre 1927 au secrétaire de l'association: M. C. Vaillancourt, Ministère de l'Agriculture, Québec ou 58, rue Wellington, Montréal.

#### CLASSIFICATION

La classification des produits de l'érable est l'objet des préoccupations du ministère provincial de l'agriculture. A ce sujet, M. Cyrille Vaillancourt, chef du service apicole et sucrier de la province, a adressé la circulaire suivante aux intéressés, tant producteurs que commerçants et consommateurs.

Cher monsieur,

Il y a un réveil chez nous dans l'industrie du sucre d'érable. Nous voudrions que tous les fabricants de sucre d'érable participent à ce réveil. Depuis longtemps l'on se plaint que le sucre de bonne comme de mauvaise qualité est payé le même prix.

Nous désirons savoir :

1o—Ce que vous penseriez de la classification de nos produits de l'érable;

2o—Si vous êtes en faveur que chaque fabricant ait un numéro et que le dit numéro soit mis sur les bidons de sirop ou qu'il soit marqué sur les pains de sucre, cela afin d'éviter la falsification et de connaitre la provenance de chaque produit.

Ce ne sont là que des suggestions, mais nous voudrions savoir votre opinion. Ecrivez-nous donc vos suggestions.

Votre tout dévoué,
C.VAILLANCOURT,
Chef du Service.

## Troisième semaine d'enquête sur ce service douanier

Toronto, 4.— Les hauts-fonctionnaires du service douanier des ports de Hamilton et de London, Ontario, comparaitront au début de cette semaine devant la Commission royale d'enquête sur les douanes. La Commission ouvre ici sa troisième semaine avec encore beaucoup de travail en perspective. Ces séances ici semblent devoir se prolonger jusqu'à Pâques. La Commission se rendra ensuite à Windsor. On espère en finir aujourd'hui même avec ce qui concerne le port local et les firmes qui y opèrent leurs transactions.

## L'inauguration de la chapelle et de l'école de ville Mont-Royal

L'inauguration de la nouvelle chapelle et de la nouvelle école catholiques de Ville Mont-Royal, auront lieu, le dimanche de Pâques, et de belles manifestations religieuses auront lieu à cette occasion. Pour la première fois une grand'messe solennelle sera chantée avec diacre et sous-diacre dans la desserte. Un prédicateur étranger fera le sermon de circonstance et la chorale des élèves du collège de St-Laurent, comptant 40 membres fournira le chant. L'après-midi aura lieu la bénédiction de l'école et tout un programme spécial sera suivi.

## Une retraite pascale

(Du correspondant de la PRESSE)

Québec, 4. — La retraite pascale annuelle, destinée aux professeurs et étudiants de l'université Laval comme à tous les professionnels de Québec, commencera ce soir, dans la chapelle du séminaire. Cette retraite sera prêchée par le R. P. Laurendeau, Jésuite, de la Villa Saint-Martin. Les exercices auront lieu, chaque soir de la semaine.


**Dissipent** *la douleur en une minute —* **Cors**

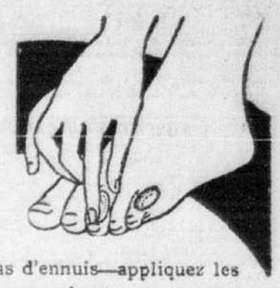

PAS d'attente, pas de risques, pas d'ennuis—appliquez les Zino-pads du Dr Scholl, et en une minute vos cors cessent de faire mal. Les chaussures trop justes ne les affecteront plus.

Une fois le cor disparu, il ne reviendra jamais. Si des chaussures neuves causent de l'irritation, un Zino-pad y remédiera tout de suite et amènera le soulagement en une nuit.

Presque tous ceux qui ont à se plaindre des cors se servent maintenant des Zino-pads. C'est la seule méthode garantie amener des résultats *permanents*, parce que c'est la seule qui opère d'après le principe scientifique, naturel — *la suppression de la cause*—la pression et le frottement des chaussures.

Les Zino-pads du Dr Scholl sont minces, médicamentés, antiseptiques, protecteurs, cicatrisants. Résultats prompts, sûrs et durables garantis.

Achetez-en une boite aujourd'hui chez votre pharmacien ou marchand de chaussures. Ne coûtent qu'une bagatelle.

**Dr Scholl's Zino-pads**

*Arrêtent la douleur instantanément.*



pour obtenir la protection du fameux châssis scellé achetez un McLaughlin Buick

Chaque unité mécanique du McLaughlin-Buick est scellé dans un bâti imperméable et à l'épreuve de la poussière, qui protège contre l'usure ces parties vitales de la voiture.

McLAUGHLIN BUICK CANADA

UN PRODUIT DE LA GENERAL MOTORS OF CANADA LIMITED

McLAUGHLIN MOTOR CAR COMPANY, LIMITED
812 rue Ste-Catherine Ouest
Téléphone Up. 9288

Clermont Motors Limited
4450 rue St-Denis
Téléphone Belair 3948

NORTH END MOTOR SALES CO., LIMITED
5626-32 Avenue du Parc, Montréal, Qué.
Téléphone Atlantic 2798 et 5575

DUVAL MOTOR CAR, 2300 rue Sainte-Catherine Est — Téléphone Clairval 3509

QUAND DE MEILLEURS AUTOMOBILES SERONT FABRIQUES, McLAUGHLIN-BUICK LES CONSTRUIRA

# MARCHE ACTIF ET VIGOUREUX--ETAT DE STEEL OF CANADA

## N.-Y. A UNE ALLURE TRES VIGOUREUSE

New-York, 4.—Lachats continu dans les chemins de fer stimula tout le marché à quelques exceptions près. New York Central, Western Maryland et Union Pacific débutèrent par un gain d'un point. Dupont et General Motors avancèrent de 1 à 2 points. Baldwin, d'un autre côté, perdit 2 points.

La demande s'accentua, qui se maintiens malgré un dégâcit de près de $25,000,000 dans la réserve de la New York Federal Reserve Bank fit avancer tout le marché, la rapidité avec laquelle plusieurs stocks d'importance secondaire montrèrent montra la confiance des spéculateurs dans les stocks de premier rang, donna une preuve de la demande persistante du portefeuille.

Pennsylvania et Missouri Pacific touchèrent bientôt un nouveau record, le premier en conséquence d'un rapport annuel favorable. Missouri Pacific de priorité et Union Pacific se mirent aussi en vedette. Kelsey Wheel, Eastman Kodak, American Telephone, Pittsburgh Coal, Want Baking "B" et Gold Dust s'améliorèrent. Quelques stocks perdirent du terrain, entre autres United Cigar Stores et Tobacco Products; American Safety Razor et Montana Power s'alourdirent. Les pétrolifères ne furent pas aussi actives que d'habitude et plusieurs des récentes vedettes fléchirent quelque peu, en particulier Marland Oil et Houston Oil.

La part spéculatif reçula de 11 points à 12.76½ cents, le sterling à demande côtait autour de $4.85 7-16 et le franc français, juste en-dessous de 3.92 cents.

On ne porta aucune attention à la liquidation qui s'effectua dans certains stocks, par exemple Pan-American, qui toucha le minimum depuis 1924. American Safety Razor s'affaissa de 5 points et Barker Vacuum Cleaner perdit beaucoup de terrain. Les achats continuèrent avec vigueur dans les chemins de fer, surtout ceux qui sont bas-côtés. Erie grimpa de 3½, le maximum depuis 10 ans. Celui de Erie Lowha 76¾, plus haut prix depuis 10 ans. Taux de renouvellement demeura à 4½ par cent.

Cours fournis par Geoffrion & Cie, courtiers, 101 rue Notre-Dame ouest.

| Valeurs | Ouv. | Midi |
|---|---|---|
| Am. Can | 144½ | 145 |
| Am. Locomotive | 112½ | 112½ |
| Am. Smelting | 143 | 144 |
| Am. Sumatra Tobacco | 51 | 51 |
| Am. Tel. & Tel. | 171½ | 171½ |
| Anaconda | 48¼ | 48¾ |
| Atchison T. & S. F. | 178½ | 178½ |
| Baldwin Loco | 179½ | 180½ |
| Baltimore & Ohio | 114 | 113¾ |
| Bethlehem Steel | 53¾ | 53¾ |
| California Petroleum | 25⅝ | 26 |
| Can. Pacific | 184 | 183½ |
| Chrysler | 40¾ | 40¾ |
| Colorado Rock Island | 92 | 92¾ |
| Crucible Steel | 81¾ | 81¾ |
| General Motors | 178¾ | 179¾ |
| General Electric | 83⅝ | 83¾ |
| Erie RR. | 51½ | 52¼ |
| Internat. Nickel | 41⅜ | 41¾ |
| New-York Central | 144 | 144¾ |
| Northern Pacific | 87⅜ | 88¾ |
| New-Haven | 51¾ | 51¾ |
| Pan-Amer. B. | 63¾ | 63¾ |
| Pennsylv. Rd. | 61⅜ | 61⅝ |
| Pierce Arrow | 13¾ | 13⅝ |
| Reading | 111⅜ | 111⅝ |
| Sinclair Oil Corp. | 17⅞ | 17⅞ |
| Southern Pac. | 119¾ | 119¾ |
| Southern Ry. | 123⅜ | 123⅜ |
| Stand. Oil of N.-Jersey | 36¾ | 36¾ |
| Studebaker | 44⅜ | 44⅜ |
| Union Pac. | 170⅞ | 171⅜ |
| U.S. Indust. Alcohol | 73⅜ | 74⅜ |
| U.S. Rubber | 60⅜ | 61⅜ |
| U.S. Steel | 168 | 170 |
| Westinghouse | 73¾ | 73½ |
| Willys-Overland | 21⅛ | 21¾ |

## Compagnie pour construire le pont de Chicoutimi

Chicoutimi, 4. — Dans l'objet de construire un pont métallique entre Sainte-Anne de Chicoutimi et la ville de Chicoutimi, une charte a été accordée à une compagnie formée du maire de Chicoutimi, du préfet du comté de Chicoutimi, du maire de Fulgence, du maire de Sainte-Anne et du propriétaire de S.-Modeste. Cette compagnie, au capital de $300,000, aura en outre le privilège d'exploiter un chemin de fer à vapeur ou électrique et de construire des routes dans les villes et villages situés sur les deux rives de la rivière Saguenay.

Parmi les nouvelles compagnies constituées la semaine dernière, se trouve la Times Publishing Company, de Montréal, au capital de $99,000.

## LE MARCHE DU COTON

New-York, 4.—Les futures ont été soutenus: janvier, 1471-73; avril, 1399; mai, 1401; juillet, 1434-35; août, 1420; septembre, 1441; octobre, 1445; novembre, 1457; décembre, 1467.

L'option immédiate a été tranquille: middling uplands, 1442.

Liverpool, 4.—L'option immédiate a été moins active. Les prix étaient plus faciles: middling américain, 9283; middling bon, 9454; middling, 7826; middling low, 6884; ordinaire bon, 6484.

## LES CAFES

New-York, 4.—Les cafés futurs ont fait une hausse nette de 7 points. Les ventes sont estimées à 9,000 sacs.

La cote indiquait: mai, 12.80; juillet, 12.96; septembre, 12.07; décembre, 11.54; janvier, 11.50; mars, 11.32.

Les options immédiates étaient tranquilles.

## SUR LE CURB

Cours fournis par la maison L.-G. Beaubien & Cie., rue Notre-Dame ouest.

Area—100 à 29.

British American Oil—50 à 26½; 10 à 26¼.

Cosgrave—50 à 7; 25 à 7¼; 75 à 7⅜; 50 à 7⅜; 10 à 7¼; 75 à 7⅜.

Don Rouyn—500 à 18; 500 à 18; 500 à 18; 100 à 18; 500 à 18; 100 à 18.

Duprat—1200 à 12½; 500 à 12½; 500 à 12½; 500 à 12½; 500 à 12½.

Fisher Quebec Gold—500 à 76¾; 500 à 77; 500 à 77¼.

Goodfellow & Worts—20 à 80.

H. Walker—50 à 39, 50 à 38, 25 à 39.

Imperial Oil—50 à 44½; 25 à 44½; 5 à 44½; 5 à 44½; 13 à 44½; 5 à 44½; 15 à 44½; 16 à 44¾; 100 à 44¾; 10 à 44; 25 à 44¾; 30 à 44¾; 50 à 44¾; 50 à 44; 20 à 44¾; 50 à 44¼; 25 à 44¾; 25 à 44¾; International Nickel—25 à 42; 20 à 42; 15 à 42; 20 à 42; 50 à 41¾.

Keeley Silver—100 à 1.42.

Manitoba Power—25 à 55½; 25 à 55.

Massey Harris—15 à 128; 10 à 128; 50 à 128; 25 à 128; 50 à 128; 25 à 128¼; 50 à 128¼.

Massey Harris (nouveau)—5 à 32¾; 100 à 32; 400 à 32; 150 à 32; 50 à 32¼; 10 à 32¼; 50 à 32¼; 225 à 32¼; 25 à 32¼; 25 à 32¼.

Noranda—100 à 21.00; 100 à 21.11; 100 à 21.30; 100 à 21.30; 100 à 21.35; 100 à 21.30; 100 à 21.31; 100 à 21.30; 200 à 21.30.

Power Corporation—10 à 38.

Premier—100 à 3.25.

St. Maurice Valley—100 à 54; 6 à 64½; 5 à 54.

St. Maurice Power—5 à 113½; 5 à 113½; 5 à 120; 5 à 120; 10 à 120.

Seagram — 20 à 23½, 30 à 24.

Teck Hughes — 300 à 6.85.

Towagmack — 200 à 3.05; 100 à 3.06, 100 à 3.05.

United Securities — 10 à 43½, 1 à 43¾, 5 à 44, 5 à 44.

## Emission d'obligations de l'Immeuble Hermes

Un syndicat, composé des maisons René-T. Leclerc Inc., et Geoffrion & Cie, offre aujourd'hui en placement une émission d'obligations 1ère hypothèque amortissable 6½% 10 ans de la Garment Centre Capitol Inc. Cette compagnie a déjà commencé la construction de l'immeuble Hermes, à l'angle sud-ouest des rues Peel et Dorchester, à Montréal, face à l'hôtel Mont-Royal. Cet immeuble comprendra onze étages et un sous-sol. Le rez-de-chaussée sera affecté à des magasins et le reste à des bureaux et à de petites manufactures.

Les architectes, MM. Ross & McDonald, ont particulièrement soigné l'ornementation extérieure, et ils ont choisi le style néo-italien. L'immeuble sera construit en béton armé, en pierre et en brique, et les accessoires seront du tout dernier type.

L'émission offerte est garantie par une première hypothèque sur le terrain (d'une valeur de $290,000) et sur la construction et les accessoires (d'une valeur de $722,000), de même que par une première charge sur les revenus nets. On estime que les revenus nets s'élèveront au minimum à plus du double du service de la dette obligataire.

Les obligations garanties par une hypothèque sur un immeuble de rapport deviennent de plus en plus populaires au Canada. Ces émissions ne jouissent pas toutes, cependant, des mêmes avantages et ne présentent pas également la même intérêt. Quand elles sont choisies avec soin, elles assurent à la fois aux capitaux toute sécurité d'un rendement très supérieur à celui courant.

L'immeuble Hermes jouira d'une situation exceptionnelle dans un des quartiers les plus achalandés de Montréal, et l'on peut escompter le plus entier succès.

## Winnipeg Electric Co. continue de progresser

Les détenteurs d'actions privilégiées de la Winnipeg Electric Company ont reçu, en même temps que leurs chèques de dividende trimestriel, une lettre de la compagnie rédigée en partie comme suit: "Il fait plaisir de dire que la compagnie progresse toujours.

"Le total des voyageurs payants transportés durant 1926 s'est élevé à 87,788,141, une augmentation de 2,889,086 sur 1925 ou de 3.4 pour cent.

"Le total des kilowatts-heures produits en 1926 montre une augmentation de 12.4 pour cent sur 1925. La production de gaz, en 1926, a augmenté de 2.4 pour cent sur l'année précédente.

"Ces chiffres, qui démontrent que la compagnie sert un nombre de plus en plus considérable de clients, donnent des indices favorables sur la situation générale des affaires.

"L'assemblée annuelle de la compagnie aura lieu le 4 avril et bientôt après, une copie du rapport annuel sera envoyée aux actionnaires ainsi qu'une copie du rapport annuel de la Manitoba Power Company, Limited, dont 60 pour cent du capital est détenu par la Winnipeg Electric Company."

## INSCRIPTION EN BOURSE

La Bourse de Montréal a admis à la cote officielle 84,518 actions ordinaires sans nominal de Penmans, Limited.

## LES SUCRES

New-York, 4.—Le marché des sucres bruts n'a pas changé. Les prix sont restés les mêmes à 4.68 pour l'option immédiate du Cuba, frais payés.

Les prix des sucres bruts futurs ont baissé à 2 points. Les ventes sont estimées à 13,500 tonnes.

Mai cotait à 3.81; juillet, 3.07; septembre, 3.12; décembre, 3.15; mars, 2.89.

Le marché du sucre raffiné a été tranquille et sans changement à 5.85 pour le granulé type.

## SHAWINIGAN SE HAUSSE A 77¼; WINNIPEG A 67½

Pas moins de quatre valeurs ont touché de nouveaux maxima, sur le marché de Montréal, cet avant-midi, ce qui indique d'une manière non équivoque que les haussiers sont encore en pleine possession du terrain et que rien ne fait prévoir un changement radical sous peu.

Les Asbestos Corporation privilégiées à 87½; Canada Steamships de priorité à 91¾; Steel Company of Canada à 135, et Shawinigan à 77¼, sont toutes à de nouveaux records de hausse.

Les Winnipeg Electric ont touché le meilleur prix depuis 1918 à 67½, un gain de 2¼ points depuis la fermeture précédente. Le titre Asbestos ordinaire à 23¼ est aussi à un nouveau haut pour le mouvement actuel. Les Canadian Industrial Alcohol ont clôturé à 26⅜, une avance de ⅜. Les National Breweries, à l'ouverture, se sont élevées jusqu'à 71¼, mais elles ont clôturé sans la fraction, un gain net d'un huitième.

Le Brazilian a conservé son titre de plus actif du marché mais, d'une fermeture de 124 samedi, il a reculé à 123¾ et a clôturé à 123½, un recul net de ¼. Le Montreal Power a répété son récent maximum de 183¾ et a conservé son gain d'une demie jusqu'à la fin de la séance. Le Quebec Power à 242¾ montre une amélioration de 2¾ points.

Au compartiment des papeteries, nettement plus fermement, on a enregistré de 1¼ point sur les Abitibi à 91. Laurentide s'est raffermi fractionnellement à 106. Le Spanish River a gagné une demie à 100½, mais seulement des lots fractionnés ont changé de mains.

Cours fourn. par la maison L.-G. Beaubien & Cie, rue Notre-Dame ouest.

Abitibi—25 à 91; 25 à 91; 10 à 91; 5 à 91; 1 à 91; 2 à 91.

Asbestos—50 à 22; 10 à 23; 15 à 23; 25 à 23¼; 100 à 23; 5 à 23; 35 à 23; 35 à 23; 15 à 23; 15 à 23; 10 à 23¼; 50 à 23¼; 5 à 23¼; 15 à 23¼; 25 à 23; 10 à 23½; 25 à 23½; 10 à 23¾; 25 à 23¾; 15 à 23¾; 10 à 23¾; 25 à 23¾; 5 à 23¾; 10 à 23¾; 20 à 23¾; 35 à 23¾; 25 à 23¾; 10 à 23¾; 25 à 23¾; 50 à 23¾; 100 à 23¾; 25 à 23¾; 50 à 23¾; 50 à 23¾; 25 à 23¾; 50 à 23¾; 60 à 23¾; 10 à 23¾; 20 à 23¾; 25 à 23¾; 146 à 23¾; 20 à 23¾; 20 à 23¾; 5 à 23¾; 60 à 23¾; 6 à 23¾; 70 à 23¾; 5 à 23¾; 25 à 23¾; 50 à 23¾; 25 à 23¾; 5 à 23¾; 10 à 23¾; 10 à 23¾; 20 à 23¾; 50 à 23¾; 50 à 23¾; 25 à 23¾; 50 à 23¾; 100 à 23¾; 50 à 23¾; 150 à 23¾; 25 à 23¾; 20 à 23¾; 50 à 23¾; 60 à 23¾; 10 à 23¾; 80 à 23¾; 20 à 23¾; 25 à 23¾; 50 à 23¾; 20 à 23¾; 50 à 23¾; 60 à 23¾; 70 à 23¾; 25 à 23¾; 50 à 23¾; 25 à 23¾; 10 à 23¾; 50 à 23¾; 10 à 23¾; 50 à 23¾; 50 à 23¾; 50

# BOURSE DE NEW-YORK

CLOTURE DE SAMEDI

| | Ouv. | Clô. |
|---|---|---|
| Abitibi Paper | 82¾ | 83½ |
| Acme Rubber | 10¾ | 11 |
| Allied Chalmers | 58 | 57¾ |
| Allied Chemical | 142¾ | 141¾ |
| Am. Agric. Chemical | 10 | 10 |
| Am. Bosch Magneto | 14½ | 14¾ |
| Am. Can | 45 | 44¾ |
| Am. Car & F. | 103 | 103 |
| Amerada Corp. | 29½ | 29½ |
| Am. Hide & Leather, pfd. | 52 | 51¾ |
| Am. Inter. Corp. | 29 | 29¼ |
| Am. Locomotive | 109½ | 109½ |
| Am. Radiator | 115¾ | 115¾ |
| Am. Ship & Com. | 4½ | 4½ |
| Am. Smelting | 142¾ | 142¾ |
| Am. Sugar | 85 | 84¾ |
| Am. Sumat. Tob. | 54¾ | 54¾ |
| Am. Tel. & Tel. | 165¾ | 166 |
| Am. Woolen | 78 | 77½ |
| Am. Woolen, pfd. | 104¾ | 104¾ |
| Anaconda Copper | 46¾ | 46¾ |
| Assoc. Oil & Gas | 48 | 48 |
| Atchison | 177¾ | 176¾ |
| Atl. Coast Line | 179 | 178 |
| Atlantic Gulf & W.I. | 35¾ | 34¾ |
| Atlantic Refining Co. | 109¾ | 109¼ |
| Baldwin Loco. | 184¼ | 183¾ |
| Baltimore & Ohio | 114¾ | 113¾ |
| Barnsdall Corp. | 38¾ | 38¾ |
| Bethlehem Steel | 53¾ | 51¾ |
| Brack Union Gas | 90¾ | 90¾ |
| Brooklyn Man. Trans. | 65¾ | 66 |
| Burns Bros. "B" | 19 | 19¼ |
| California Packers | 61¼ | 61¼ |
| California Petrol | 25¾ | 25¾ |
| Canada Dry | 45¾ | 45 |
| Cerro de Pasco | 82 | 82½ |
| Chesapeake & Ohio | 165¾ | 164¾ |
| Chicago M. & St. P. | 14¾ | 14¼ |
| Do. pfd. | 21¾ | 21¾ |
| Chicago Rock Island | 98¾ | 97¾ |
| Chile Copper Co. | 36¾ | 36¾ |
| Chrysler | 46½ | 46¾ |
| Coca Cola | 194¾ | 194¾ |
| Colorado Fuel & Iron | 67 | 66¾ |
| Columbia Gas | 86¾ | 87¼ |
| Consolidated Gas | 87¼ | 86¾ |
| Continental Motors | 12¾ | 12¾ |
| Corn Products | 54 | 54¼ |
| Cuba Co. | 27½ | 27¼ |
| Cuban Am. Sugar | 24¾ | 24¾ |
| Cuba Cane Sugar, pfd. | 61¾ | 61¾ |
| Delaware & Hudson | 192¾ | 192¼ |
| Detroit Edison | 139½ | 140 |
| Dodge Com. | 19 | 19¼ |
| Dupont | 318 | 319¾ |
| Erie Railroad | 50¾ | 51¼ |
| Do. 1st pfd. | 58¾ | 57¾ |
| Fleischmann Co. | 53¾ | 54 |
| Freeport Texas | 38¾ | 38 |
| General Asphalt | 81¼ | 81¾ |
| Do. Cigars | 53¾ | 53¾ |
| General Electric | 88¼ | 89¼ |
| General Motors | 179¾ | 177¾ |
| Gen. Ry. Sig. | 114¾ | 113¾ |
| Granby Mining | 36 | 36 |
| Great Northern, pfd. | 87¼ | 87 |
| Great Northern Ore | 20¾ | 20¾ |
| Hayes Wheel | 36 | 36 |
| Houston Oil | 103¾ | 102¾ |
| Hudson Motors | 68 | 68 |
| Inland Steel | 42 | 42 |
| Inspiration Copper | 30 | 29 |
| Int. Comb. Eng. | 23¾ | 23¾ |
| Internat. Nickel | 41 | 41½ |
| Int. Merc. Marine | 7¾ | 7¾ |
| Do. pfd. | 40¾ | 40¾ |
| Internat. Paper | 55 | 55 |
| Inter. Tel. & Tel. | 122¾ | 121¾ |
| Kansas C. South | 53¾ | 54¼ |
| Kennecott Copper | 62¾ | 62¾ |
| Kraft Cheese | 56¾ | 56¾ |
| Lago Pete | 30¾ | 30¾ |
| Loews Theatre | 58¾ | 57¾ |
| Mack Trucks | 103 | 102¾ |
| Mackay Companies | 121 | 121 |
| Magma Copper | 34¾ | 34¾ |
| Marland Oil | 46 | 45¾ |
| Miami Copper | 18¾ | 18¾ |
| Mid-Cont. Petr. | 22¾ | 22¾ |
| Missouri K. & T. | 41¾ | 40¾ |
| Do. pfd. | 102¾ | 102 |
| Missouri Pacific | 55¾ | 56¾ |
| Do. pfd. | 106¼ | 107 |
| Montgomery Ward | 65¼ | 65 |
| Nat. Cash Reg. | 43¾ | 43¾ |
| National Lead | 195¼ | 195 |
| New Haven | 40¾ | 41 |
| N. Y. Air Brake | 44¾ | 44¾ |
| New York Central | 143¾ | 143¾ |
| Norfolk & Western | 183¾ | 184½ |
| North American Co. | 46¾ | 47¼ |
| Northern Pacific | 87 | 87 |
| Ohio Elec. | 129¾ | 131¾ |
| Owens Bottle | 87 | 87¼ |
| Pacific Oil | 15 | 15 |
| Pan. Amer. Petrol | 60 | 60 |
| Pan.-Pete.-B. | 61 | 60¾ |
| Pennsylvania R.R. | 61¾ | 61¾ |
| Pere Marquette | 118 | 118 |
| Phillips Pete | 45¾ | 46¾ |
| Pierce Arrow | 21¾ | 21¾ |
| Pierce Petr. | 19¾ | 19¾ |
| Plymouth Oil | 28¾ | 28¾ |
| Press. Steel Car | 64 | 63¾ |
| Public Ser. Corp. | 55¾ | 56½ |
| Pullman | 170 | 171 |
| Pure Oil | 37 | 37¼ |
| Radio Corp. | 43 | 44¾ |
| Reading | 100 | 100¾ |
| Republic I. & S. | 97¾ | 96¾ |
| Royal Dutch | 49¾ | 49¼ |
| Schulte Retail S. | 48¾ | 48¾ |
| Shell Union Oil | 27¾ | 27¾ |
| Sears Roebuck | 55¾ | 55¾ |
| Simmons Bed | 37¾ | 37¾ |
| Sinclair Con. Oil | 17¾ | 17 |
| Skelly Oil | 28¾ | 28¾ |
| Southern Pacific | 112¾ | 112¾ |
| Southern Railway | 123¾ | 123¾ |
| Do. pfd. | 94¾ | 94¾ |
| Standard C. & El. | 55¾ | 55¾ |
| Standard Milling | 74¾ | 74¾ |
| Stand. Oil N. J. | 39¾ | 39¾ |
| Stand. Oil N. Y. | 30¾ | 30¾ |
| Stand. Oil, Cal. | 54½ | 54½ |
| Stewart Warner | 55¾ | 56¾ |
| Studebaker | 53¾ | 54¾ |
| Texas Gulf Sulphur | 59¾ | 59¾ |
| Texas Oil | 47¾ | 47¾ |
| Texas Pacific | 68 | 69¼ |
| Tobacco Prod. Co. | 101½ | 100¾ |
| Trans. Cont. Oil | 4 | 4 |
| Union Bag | 44¼ | 44¾ |
| Union Car & Car | 118¾ | 118¾ |
| Union Pacific | 169¼ | 169¾ |
| U.S. Indust. Alcohol | 74 | 73¾ |
| U.S. Realty | 55 | 55 |
| U.S. Rubber | 60½ | 60¼ |
| U.S. Steel | 169¾ | 169¾ |
| U.S. Steel W.I. | 123¼ | 123¾ |
| Vanadium Steel | 31½ | 31¾ |
| Victor | 28¾ | 28¾ |
| Vivaudou | 23¾ | 24 |
| Wabash Common | 11 | 11 |
| Wabash "A" | 26 | 26 |
| Westinghouse | 75 | 75 |
| Weston Electric | 17 | 17 |
| White Motor | 47¾ | 48¾ |
| Willys-Overland | 21¼ | 21¾ |
| Woolworth Co. | 127¾ | 126¾ |
| Yale & Towne | 74¼ | 74¼ |
| Yellow Cab | 26¾ | 26¾ |

ARGYLE
OLD NECTAR WHISKY
Produit de
GOODERHAM & WORTS LTD.
Etablie au Canada depuis 94 ans.
13 onces flacon . $1.75
26 " bouteille 3.35


# MARCHE DES OEUFS ET DE LA VOLAILLE

OEUFS

Le commerce des oeufs au Canada touche actuellement à la saison d'entreposage de 1927. Comme les arrivages sont maintenant assez considérables pour laisser un surplus sur la consommation, que le temps s'est radouci et que le danger des oeufs gelés est presque passé, que les prix sont descendus jusqu'à une base d'entreposage, ou presque, l'entreposage devrait commencer avec le mois d'avril. En C. Britannique il s'est fait déjà beaucoup d'entreposage, et il s'est mis également beaucoup d'oeufs dans les réfrigérateurs de l'Ouest d'Ontario et à Montréal. En fait, ce mouvement est devenu si accentué en C.-B., que les commerçants refusent d'accepter de nouvelles demandes de contrat pour l'entreposage, car ils ont déjà pris à commission plusieurs milliers de caisses.

Comme les arrivages dans l'Ouest ne peuvent être tous absorbés par la consommation locale, il s'est fait des expéditions assez considérables sur Montréal, ces oeufs se vendent environ aux prix suivants: EXTRAS 26, PREMIERS 24, SECONDS 22, livrés. Il y a eu également des expéditions considérables de Vancouver; trois wagons ont été expédiés la semaine dernière, mais aux derniers renseignements, on ne prévoyait pas de nouvelles expéditions par wagons, et quoique les marchands offrissent encore des oeufs par wagons aux prix suivants: EXTRAS 28-29, PREMIERS 26-27, on disait que l'on était obligé d'abaisser ces prix pour effectuer des ventes. Outre les expéditions de l'Ouest, Montréal a reçu également de fortes quantités d'oeufs de l'Ontario; les expéditeurs dans cette province n'ont pas expédié à Toronto, parce que les prix sont plus élevés à Montréal.

LA DEMANDE A MONTREAL

En raison des quantités d'oeufs qui arrivent à Montréal, le ton de ce marché tend à faiblir, et il s'est accumulé un surplus. Les acheteurs de Montréal demandent maintenant une plus forte proportion d'oeufs Premiers et Seconds par charges de wagons venant de l'Ouest; il leur faut évidemment des oeufs à plus bas prix pour tenir tête à la concurrence. Tandis que cette situation régnait ici, le marché de Toronto, où les arrivages sont relativement légers, est resté de régulier à ferme, et il n'y a pas eu de baisse à cet endroit la semaine dernière. Sur les prairies, les prix, après avoir baissé régulièrement depuis très d'un mois, paraissent devoir se maintenir pendant quelque temps. Comme exemple de cette baisse, les prix sur le marché d'Edmonton ont baissé de 25c sur les chiffres qui avaient cours à cet endroit le 15 février. A l'exception de Winnipeg, où le prix payé pour les Extras est de 36c, le prix régulier aux principaux points des Prairies est de 35c pour cette catégorie, et il y a lieu de croire que ce prix représentera la base de l'entreposage pour cette saison, quoiqu'il existe encore une certaine hausse à la baisse. Dans les provinces maritimes, les prix continuent à baisser sur l'effet des arrivages croissants. Il est bon de noter à cette époque que la saison de production dans l'Est cette année est d'au moins deux semaines à l'avance sur l'année dernière. Ceci peut avoir un effet sur la production et par conséquent sur les prix plus tard au printemps.

Les marchés aux oeufs des Etats-Unis ne sont plus un facteur dans la situation canadienne, en ce qui concerne le présent immédiat, mais ils ont manifesté une fermeté intéressante pendant la plus grande partie de la semaine dernière; le prix à Chicago se tient à 24c. La question de savoir si ce marché est descendu au plus bas prix ou s'il descendra encore plus bas est à discuter.

VOLAILLES

Les arrivages de volailles en vie et de volailles fraîchement tuées sont extrêmement faibles; ils se composent pour la plupart de poulets grossiers et effilanqués. Les poules sont très rares et se vendent à peu près au même prix pour les poules en vie et habillées, spécialement dans les centres où il y a une forte population juive. Il arrive une quantité si faible des autres catégories qu'il est difficile de coter des prix.

# Les imposantes funérailles de M. J.-B. Lapointe

## Elles ont eu lieu, samedi matin, à l'église Sainte-Madeleine d'Outremont.

## NOMBREUSES SYMPATHIES

Les funérailles de M. Jean-Baptiste Lapointe, administrateur gérant du "Canada", ont eu lieu samedi matin, à l'église Sainte-Madeleine d'Outremont au milieu d'un concours considérable de parents et d'amis.

Le cortège funèbre partit de la résidence du défunt, No 103, avenue Hanland, à 8 heures 15 pour se rendre à l'église Sainte-Madeleine, où la levée du corps a été faite par M. l'abbé Quenneville, et c'est M. l'abbé Joseph-Clovis Lacasse, V.F., curé de la paroisse, qui chanta le service, assisté du R. P. Joseph-Alfred Roy, c.s.v., et du R. P. Romeo Bergeron, s.j., comme diacre et sous-diacre. Au choeur on remarquait MM. les abbés Quesnel, Léopold Olivier et A. Imbeau.

La chorale, sous la direction de M. Zénon Morin, maître de chapelle, a interprété la messe de Pérosi et rehaussé les chantres on remarquait: MM. J.-H. Lussier, Paul Valade, J. Tremblay, P. Trembley, Antonio Lefebvre, Mendoza Langlois, Joseph Morency, Jos. Audette, J.-P.-L. Bérubé, Sylva Asselin, F.-A. Langlois, A. Defontaine, M. Antonio Lefebvre, de l'administration du journal le "Canada", a chanté "Pie Jesu" de Gounod. M. J.-L. Lévesque touchait l'orgue.

Dans le cortège, on remarquait l'honorable Fernand Rinfret, secrétaire d'Etat, le sénateur J.-M. Wilson, l'honorable juge C.-A. Wilson, MM. Paul Mercier, M.P.; Jos.-A. Mercier, M.P., Victor Marchand, M.P.P., J.-E. Saint-Cyr, l'hon. juge P.-G. Martineau, l'hon. Edouard Ouellette, le juge J.-O. Lacroix et M. Charles Laurendeau, ex-juge. Le personnel du journal "Le Canada", MM. Eugène Beaulac, Jean-René de Cotret, J.-Z. Forest, Charles Bourassa, Romuald Tremblay, René Aubray, F. Boulanger, F. Précourt, R. Sasseville, J.-A. Boisseau, Gustave Comte, L.-A. Larivée, P.-A. Boisvoir, A. Filiatrault, A. Gaumond, Elis. Désautels, R. Myette, J.-D. Brisson, D. Laberge, R. Dorion; MM. John Scott, représentant la "Gazette", et la "Canadian Press", Oswald Mayrand, rédacteur en chef de la "Presse", A.-E. Lalande, J.-R. Payette, Mendoza Langlois, L.-G. Beaublen, Emile Lacroix, Claude Mélançon, R. Clouthier, J.-E. Cloutier, J.-A. Choquette, O. Taillefer, René Paribault, N.P., Pierre Rolland, J.-B. Rolland, Désiré-L. Desbois, U. Miller, J.-P. Lefebvre, Hartland Gee, Réal Lamontagne, W. Desbois, Ludger Gravel, Wilfrid Bessette, Edmond Sawyer, J.-F. Marier, J.-A. Wates, C. Galarneau, W.-L. Forth, Paul-Emile Létourneau, Paul Gauthier, Fabien Lecavalier, A. Barbeau, René Daigneault, A.-Z. Choquet, F. Doguise, Eugène Vian, S.-D. Joubert, Edmond Pichette, C.-E. Gravel, Cléophas Durocher, E.-T. Samson, J.-R. Lamarche, Martin Singher, Armand Fortier, F. Dugré, L. Bonin, J.-L. Marion, L. Marsil, Victor Guertin, J.-Z. Gauthier, Arthur Villeneuve, Georges Pratt, Rod. Tourville, M. P. L. Léger, W. Marion, Jean Duchastel, I. Prévost, A. Saumure, L. Lemay, B. Boyer, O. Lebrun, Y. Archambault, B. Archambault, Wilfrid Dubreuil, R. Gérard, W.-R. Kingsland, Philippe Desbois, L.-R. Bourbeau, R. Reid, J. Delorme, S. Rodier, C. Lafonde, Chas. Laurendeau, E. Riopel, C.-H. Sabourin, T. Handfield, Joseph Forget, Isidore Créneau, Israël Lemay, J.-A. Landry, P.-R. Chaddaiy, Jean Dansereau, P. Bédard, Marcel Fauteux, G. Brossard, J.-Emile Roy, J.-P. Pelletier, C.-H. Tiro, lieutenant-colonel J.-V. Tardif, M. Valiquette, Dr A.-A. Foucher, C.-A. Marchand, Lucien Déquelers, Jean Rolland, F.-C. Laberge, Théodore Meunier, Henri Comte, Rodrigue Langlois, l'échevin Vandelac, Raymond Beaudry, Charles Larin, Henri Schetagne, notaire, Joseph Fortier, Bernard Blasonnette, Ernest DeSerres, F. Précourt, R. Lemelin, Albert Hudon, le Dr W.-G. McLellan, C.-H. Fildes, Emile Théberge, J.-Charles Pelletier, E. Laderre, Mastaï Piché, C.-B. Coutu, U. Lavoie, Albert Delage, A. Laurent, G. Gratton, S. Langevin, P. Charbonneau, Arthur Gallpeault, G. Casavant, P.-A. Benoit, A. Lemieux, E. Pariseau, E. Vigeant, Joseph Brazeau, Arthur Leduc, Joseph-Henri Corbeil, A. Guimond, L.-J. Mouton, E. Gaudreault, A. A. Lapointe, Joseph Leroux, Ernest Pagé, Wilfrid Craig, Lionel Charbonneau, André Ouimet, Wilfrid Proulx, Napoléon Deschamps, Michel Gauvin, Roméo Sansregret, Léon Lafrance, P.-Z. Nadon, C.-E. Ollivier, H.-A. Sirois, Pierre Brisebois, Henri Roch, Louis-P. Wisintainer, Georges Pelletier, Alfred Cinq-Mars, avocat; Emile Dansereau, Emile Pigeon, H.-L. Auger, Alexandre Charette, Arthur Couture, Charles Duquette, pharmacien; L. DeSerres, Jules Hone, A. Quesnel, G. Desjardins, D. DesLauriers, C. Dufaide, A. Filiatrault, A. Parand, E. Bruneau, A. Ethier, A. Desroches, E. Desautels, A. Barcelf, P. DeSerres, B. Carrière, André Labrecque, Gustave Houle, A. Payette, G. Vallières, N. Leconte, Jules Moquin, G.-O. Messier, Henri Gratton, A.-H. Gratton et autres.

La famille du défunt a reçu de nombreuses offrandes de fleurs, de messes, de bouquets spirituels, plusieurs télégrammes et autres marques de sympathies.

Offrandes de fleurs: L'honorable juge C.-A. Wilson, M. Charles Laurendeau, ex-juge; M. Mendoza Langlois, l'honorable Fernand Rinfret, secrétaire d'Etat; la Chambre de Commerce de Montréal, M. J.-B. Péloquin, Mlles Nantel et Globensky, de l'Imprimerie Perrault, M. et Mme Jean Rolland, un groupe d'amis, MM. Armand Delorme et Gédéon Pallie, l'Union Typographique Jacques-Cartier, M. et Mme A. Leroux, la famille J.-Bacon, le personnel de la salle de composition du journal le "Canada", M. J.-A. Choquet, MM. et Mmes Réal Lamontagne, et C. Groves Contant, The Graphic Art Association, M. et Mme E.-C. Lalonde, M. Maximin Leduc, l'Imprimerie Perrault, le Dr et Mme Jean Lapointe et la famille, les familles Alphonse et Dollard Lapointe; ses enfants, Jean, Paul et Rita, M. F.-E. Fontaine, M. et Mme H. Dupré, M. Lucien Léger, les directeurs et le personnel de la rédaction, de l'administration, des ciicheurs, de l'expédition et de l'impression au journal le "Canada", M. et Mme H. Damphousse, la succession L.-A. Lapointe; M. et Mme Wilfrid Delorme, fils, le Dr et Mme F. Leclerc, les officiers, les directeurs et les membres de la "Canadian Press", le club des Journalistes de Montréal, la Cie de Papier Rolland, Ltée, M. J. Asselin, M. et Mme Victor Marchand, MM. Emile Théberge, Herbert Rush, Eugène Arpin, Jean-Louis Masson et la famille Gabriel Fortin.

Offrandes de messes.—L'administration du club de Tennis Stuart, la famille Jos. Beaulieu, M. Augustin Bergeron, MM. et Mmes Antoine et Joseph Bergeron, la famille Beaublen les élèves du couvent d'Outremont, 3e cours, les membres du Cercle Outremont, un groupe d'amis, le personnel de l'Administration du "Canada", Mlles Choquet, M. et Mme Alexandre Bergeron, M. Armand Choquet, M. et Mme Clovis Saint-Onge, MM. et Mmes O. Taillefer, Emile Dupré, Alphonse Barbeau, Mlles Aline et Géraldine Rolland, MM. et Mmes Alfred Bergeron, A. Lecavalier, M. Albert Jetté, Soeur Laetitia Bergeron, MM. et Mmes Wilfrid Damphousse, R.-R. Rourville, de Paris; R. Tourville, la famille L.-Z. Gauthier, Mlles Mondou, B. Paquin et R. Nantel, le personnel de l'imprimerie Perrault, M. Mendoza Langlois, M. L.-H. Lefebvre, M. et Mme A. Barbeau, la famille Georges Bergeron, le personnel de la rédaction du journal le "Canada", la Société Sainte-Elisabeth, la maison L.-G. Beaublen et Cie, M. et Mme G.-A. Piché, M. le Dr R. Laurendeau et M. le Dr et Mme L. Coutu.

Bouquets spirituels: M. et Mme Alfred Bergeron, la famille Jos. Giboulleau, M. Emeery Leduc, Mlle Anita Daigneault, la famille J.-B. Bergeron, les élèves du couvent d'Outremont, des 3e et 4e cours, MM. et Mmes Esdras Vigeant, Gustave Houle, F. Handfield, Mlle Lucile Bergeron, Mme J.-D. Couture, Mlle Julienne Couture, Mlle L. Charest.

Télégrammes: Le très honorable William-Lyon Mackenzie King, premier ministre du Canada; l'honorable Fernand Rinfret, secrétaire d'Etat; l'honorable J.-E. Caron, ministre de l'Agriculture de Québec; M. et Mme Frigon, la famille Alphonse Lapointe, de la Californie; M. Paul Laurendeau, Québec; l'honorable Rodolphe Lemieux, orateur de la Chambre, Ottawa.

# Feu M. L. Audet dit Lapointe

Feu M. L. AUDET dit LAPOINTE

Samedi est décédé au no 1179 rue Notre-Dame de Lourdes, M. Louis Audet dit Lapointe, époux de feu Célina Patenaude. Il avait 77 ans.

Employé aux ateliers de la librairie Beauchemin, depuis 50 ans, il était l'un des pionniers parmi les pressiers de Montréal.

Il laisse quatre filles: Mme V. Meunier (Alexina); Mme U. Bachand (Malvina); Mme F. Cloutier (Herminie) et Mme Art. Fortin (Albertine); trois fils: Joseph, Albert et Wilfrid; vingt-trois petits-enfants et deux arrière-petits-enfants.

Le défunt était membre de la Société des Artisans Canadiens-Français, section Saint-Jacques.

# FEU LE Dr GUY BELANGER

Nous sommes au regret d'annoncer la mort du docteur Guy Bélanger, décédé samedi soir au sanatorium de Walum Lake, R.I., à l'âge de 23 ans.

Le Dr Guy Bélanger fut de la promotion de 1925 de l'université de Montréal.

Il était né à Montréal du mariage de M. Joseph Bélanger, auditeur-comptable, et d'Yvonne Longtin. Il était le petit-fils de feu le Dr S.-A. Longtin, ancien maire de Longtin, de Laprairie, et Mme W.-Y. Lamontagne; ses tantes, Mlle L. Longtin et Mme Arthur Lemont, et ses oncles, M. le Dr J.-N. Longtin, Hercule Longtin, René, Réal et Raoul Lamontagne.

Nos sympathies à la famille.

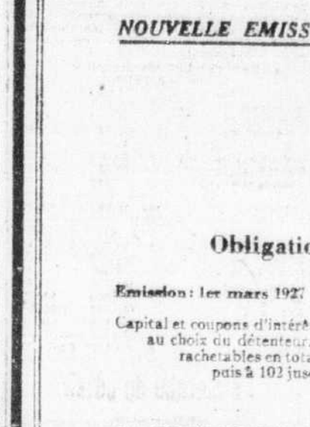

Feu le Dr GUY BELANGER

Laprairie: il était le neveu de M. le Dr J.-V. Longtin, maire actuel de Laprairie, chez qui il débuta dans la carrière médicale.

Quand, en 1925, des médecins américains vinrent à Montréal, à la recherche de collaborateurs, le Dr Guy Bélanger pensa à offrir ses services, et en mars 1926, entre plusieurs concurrents, il était choisi pour faire partie du service médical du sanatorium de l'Etat du Rhode-Island.

Il laisse dans le deuil sa mère, Mme Armand Brodeur (Marcelle), et trois frères: Réal, du service municipal des ingénieurs civils; Roger, de la maison Nesbitt, Thompson, et Yves, de l'Ecole des Beaux Arts; ses grand'mères, Mme S.-A. Longtin, ancien maire de Laprairie, et Mme W.-Y. Lamontagne; ses tantes, Mlle L. Longtin et Mme Arthur Lemont, et ses oncles, M. le Dr J.-N. Longtin, Hercule Longtin, René, Réal et Raoul Lamontagne.

Nos sympathies à la famille.

# Fillette blessée par une bicyclette

Lucille Tassé, 5 ans, 291, rue Delinelle a été transportée à l'hôpital Sainte-Justine hier soir vers 6 heures, après avoir été renversée par une bicyclette, en face de la demeure de ses parents, vers 5 heures. L'enfant s'amusait près du trottoir, quand survinrent trois bicyclistes dirigeant leurs véhicules. En essayant d'éviter l'un d'eux, la fillette se jeta sur la voie d'un second qui la fit tomber. Dans sa chute, la jeune Tassé se frappa la tête sur la chaussée. La petite blessée souffre de fracture du crâne et les médecins affirment aujourd'hui, que son état inspire de sérieuses craintes.

# Feu M. Bonaventure Robert

M. Bonaventure Robert, autrefois de Marieville, est décédé samedi à Lennoxville, à l'âge de 73 ans et 11 mois.

M. Robert laisse outre son épouse née Adeline Nadeau, trois fils: Réal, de New-Bedford, Mass., Eugène, de Stanstead, et Alfredina, de l'Indiana; quatre filles: Mme A. Simard (Odna) de Chicopee, Mass., Mme C. Choquette (Graziella) de Sherbrooke, Mme Wilfrid Côté (Ubaldine) de Sherbrooke, Mme Guihan (Lovinska) de Lennoxville; quatre frères: M. Guillaume Robert, de Saint-François de Brompton, M. J.-P.-F. Robert, industriel de Montréal, Edmond Robert, ex-M.P.P., du bureau de la confédération à Montréal, et J.-Edouard Robert, employé civil au bureau d'enregistrement à Montréal, une soeur, Mme J.-E. Gélinas, employée des Postes à Montréal.

M. Robert sera inhumé mardi après-midi à Marieville.

# SAINT-ALBAN

M. et Mme Ovilda Baril, sont allés à Saint-Gilbert, dernièrement.

—M. Morrissette, de Saint-Alban, est décédé à l'Hôtel-Dieu de Québec, après une courte maladie.

—Mlles Marie Déry et Rosa Darveau, de Saint-Casimir, étaient ici, le mardi gras.

# AU PARLEMENT-ECOLE

Quelques-uns des orateurs tels que vus par un dessinateur de la "Presse", au cours du dernier débat qui a marqué la prorogation du parlement de nos étudiants, vendredi soir, à la salle de réunion du Conseil Lafontaine des Chevaliers de Colomb.


*NOUVELLE EMISSION*

**$600,000**

**Garment Centre Capitol, Inc.**

# HERMES BUILDING

**Obligations 6½% - quinze ans, première hypothèque, amortissables**

**Emission: 1er mars 1927** **Echéance: 1er mars 1942,**

Capital et coupons d'intérêt semestriels (les 1ers septembre et mars) payables à la Banque de Montréal, à Montréal, Québec ou Toronto au choix du détenteur. Obligations à coupons de $1,000, $500 et $100 nominal enregistrables quant au capital. Elles seront rachetables en totalité à toute date d'échéance des intérêts sur préavis public de trois mois à 103 jusqu'au 1er mars 1932, puis à 102 jusqu'au 1er mars 1937, puis à 101 jusqu'avant l'échéance; les intérêts courus en sus dans chaque cas.

FIDUCIAIRE: THE ROYAL TRUST COMPANY.

**LA COMPAGNIE.**—La Compagnie sera constituée en vertu des lois de la Province de Québec. Lorsque la finance en cours sera terminée, le capital de la Compagnie s'établira ainsi:

| | Autorisé | Emis |
|---|---|---|
| Obligations 1ère hypothèque 6½%—échéance 1942 | $600,000 | $600,000 |
| Obligations hypothèque générale 7%—échéance 1937 | 50,000 | 50,000 |
| Actions ordinaires | 400,000 | 363,000 |

**OBJET DE L'EMISSION D'OBLIGATIONS.**—Le produit des obligations sera affecté par la Compagnie au paiement partiel du coût d'un immeuble moderne de onze étages pour magasins, bureaux et plain-étages qui porte le nom de IMMEUBLE HERMES, et qui sera érigé à l'angle sud-ouest des rues Peel et Burnside.

**LE FONDS D'AMORTISSEMENT.**—Le contrat en vertu duquel ces obligations seront émises pourvoira à la création d'un fonds d'amortissement suffisant pour racheter 40% de l'émission entière à l'échéance. Les versements annuels au fonds d'amortissement commenceront le 1er février 1931 et croîtront progressivement depuis le paiement initial au fiduciaire de $14,000, jusqu'au paiement final de $27,500 le 1er février 1942. Il ne restera ainsi à racheter à l'échéance, le 1er mars 1942, qu'un montant net de $360,000.

**LA GARANTIE.**—Ces obligations seront garanties par une première hypothèque définitive, charge et servitude sur le terrain, la construction et l'outillage y érigés. Le paiement du capital et de l'intérêt sera de plus garanti par la constitution d'une première charge sur le revenu net à provenir de la propriété.

**LA PROPRIETE.**—Le nouvel immeuble ne sera situé qu'à seulement un pâté de maisons de distance d'un des coins les plus chers et les plus actifs de Montréal: rue Sainte-Catherine et Peel, et presqu'en face de l'un des hôtels des plus spacieux et des plus neufs de la ville: le Mont-Royal. Il sera idéalement situé pour les fins auxquelles il est destiné. La construction a été conçue d'après le style du nord de l'Italie et l'on a apporté une attention toute spéciale à l'apparence extérieure. La façade des trois premiers étages au-dessus de la rue, sera en pierre et celle des huit autres en brique de revêtement d'une couleur agréable, avec ornements en pierre aux ouvertures. Les fenêtres du neuvième étage auront des frontons arqués et le faîte se terminera par un encorbellement en brique dans le style italien. L'entrée principale aura un cadre avec des ornements en pierre. Les magasins auront sur les deux façades des vitrines avec des cadres de fantaisie en fer, aussi bien que des cadres ordinaires en cuivre.

**EVALUATION.**—La valeur du terrain sur lequel sera érigée la nouvelle construction a été certifiée par The Cradock Simpson Company, courtiers en immeubles de Montréal, en date du 11 février 1927, à ..... $ 290,000

La valeur de la nouvelle construction, y compris les accessoires, le tout terminé, a été certifiée par Monsieur Arthur Surveyer, I.C., Montréal, en date du 14 février 1927, à ..... 723,000

| | |
|---|---|
| Valeur totale de la propriété | $1,013,000 |
| Emission totale d'obligations 1ère hypothèque | 600,000 |
| Plus-value d'évaluation | $ 413,000 |

**LES RECETTES.**—Monsieur Arthur Surveyer, I.C., a estimé que les recettes nettes disponibles pour le service des intérêts pour la première année entière d'exploitation, seront le double des charges obligataires de la présente émission.

**LEGALITE.**—Les titres des propriétés ont été approuvés par Me René Paribault, N.P., et toutes les procédures légales relatives à l'émission des obligations ont été approuvées par Messieurs McGibbon, Mitchell, Casgrain, McDougall & Stairs.

**ASSURANCES.**—L'Acte de Fiducie qui garantit l'émission d'obligations stipulera que l'immeuble devra être assuré dans des compagnies membres de la Canadian Fire Underwriters Association, à sa pleine valeur assurable.

**LA GARANTIE DES ENTREPRENEURS.**—L'achèvement, l'outillage et la remise de l'immeuble libre de toute servitude, seront garantis par l'obligation de garantie des contracteurs, qui sera transmise au Fiduciaire au nom des obligataires.

**FIDUCIAIRE.**—The Royal Trust Company agira en qualité de Fiduciaire et d'Agent de transfert pour les obligataires.

Nous offrons ces obligations quand et telles qu'émises et reçues par nous et soumises à l'approbation de notre Conseil. Disponibilité des titres provisoires ou des certificats intérimaires le ou vers le 15 avril 1927.

**PRIX: 99 et l'intérêt couru, pour rapporter 6.60%**

**René-T. Leclerc, inc.**
Montréal: 160, rue St-Jacques
Québec: 71, rue St-Pierre

**Geoffrion & Cie**
Montréal: 101, rue Notre-Dame Ouest
Ottawa: 18, rue Elgin

Les renseignements contenus dans cette annonce, sans engager notre responsabilité, nous paraissent dignes de foi car ils ont été puisés à bonne source et ont servi à guider notre jugement dans l'achat de ces titres.

# Le Succès Sourit aux Dents PROPRES

Des dents propres, brillantes, d'une blanche ivoirine, l'éclat rayonnant d'une bouche PROPRE et saine, voilà à quoi le monde témoigne son respect, ce qui conquiert admiration, déférence, succès.

Comme cela flatte l'amour propre, aussi, de savoir que l'on a les dents PROPRES, de *sentir* dans la bouche et aux gencives cette douce fraîcheur qui ne résulte que de la propreté parfaite.

Et comme il est facile et agréable de se conserver les dents PROPRES avec Colgate! Ce dentifrice moderne applique le principe du nettoyage et du lavage. A mesure que vous brossez, Colgate s'épand en une mousse abondante qui lave les dents, en nettoie les interstices et lave ensuite les surfaces, nettoyant et purifiant les gencives, la langue et l'intérieur de la bouche.

Colgate n'a rien d'un traitement pour ennuis dentaires imaginaires. Il NETTOIE. Que peut-on promettre de plus à des personnes normales et saines, dont la bouche est aussi normale et saine?

*Fabriqué au Canada par*
COLGATE & CO., LIMITED

GROS TUBE 25¢

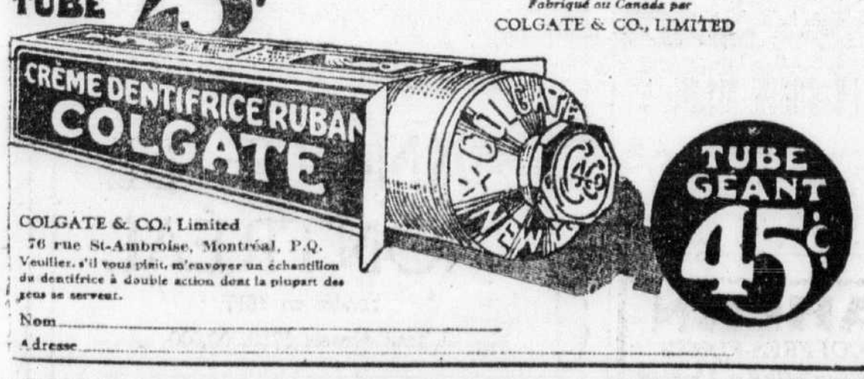


COLGATE & CO., Limited
76 rue St-Ambroise, Montréal, P.Q.
Veuillez, s'il vous plaît, m'envoyer un échantillon du dentifrice à double action dont la plupart des gens se servent.
Nom .....
Adresse .....

# L'OTTAWA GAGNE PAR 4 A 0 LA PREMIERE PARTIE DE SA SERIE AVEC LE CANADIEN

## LE SURMENAGE CAUSE PAR LA SERIE AVEC LE CLUB MONTREAL EST LA GRANDE CAUSE DE LA DEFAITE SUBIE PAR LE CANADIEN

**Les gens de la capitale ont furieusement bombardé les buts de Hainsworth et ont compté trois points dans la première période, prenant ainsi un avantage décisif et démoralisant leurs adversaires**

### L'OTTAWA JOUE UN JEU PARFAIT

Après avoir remporté onze victoires consécutives à la fin de sa saison régulière et après avoir battu la formidable équipe du Montréal dans leur série éliminatoire, le Canadien a subi samedi soir un dur revers étant défait par un score de 4 à 0 par l'Ottawa au Forum. La victoire décisive du club de la capitale sur le Bleu Blanc Rouge a causé un désappointement énorme en cette ville et les partisans de notre club se demandent encore aujourd'hui s'il a réellement été battu ou si eux-mêmes n'ont pas eu un vilain cauchemar.

Alors que Cecil Hart et ses hommes avaient déjà la vision du championnat du monde, ils ont subi une rude défaite, qui causera peut-être l'anéantissement de tous leurs efforts et de tous leurs espoirs. Cette défaite est cependant facile à expliquer. La machine humaine a une limite d'endurance et cette limite a été atteinte par les joueurs du Canadien. A la fin d'une dure saison de près de cinq mois, les hommes de Cecil Hart ont été forcés de jouer trois parties en dehors en une semaine et de rencontrer ensuite la rude équipe du Montréal dans une série éliminatoire. Pour finir, après avoir accompli cette tâche presque surhumaine, on leur impose l'obligation de se mesurer avec l'Ottawa, qui a fini la saison régulière en première place de la section canadienne. Epuisé par l'effort énorme fait dans ces deux dernières semaines, le Canadien a failli samedi et a été vaincu.

#### VICTIMES DE LEUR SURMENAGE

Les joueurs du Canadien ont été victimes du surmenage auquel ils ont été astreints dans ces derniers temps. Ils ont combattu vaillamment courageusement, mais leurs forces étaient usées, et ils ont succombé. Il faut reconnaître que le Canadien a été faible et qu'il a été loin de se rendre justice à lui-même; cependant personne ne saurait le blâmer, car il avait fourni quelques jours auparavant tout l'effort dont il était capable.

Alors que le Canadien est entré sur la glace presque fourbu et à bout de force, l'Ottawa a aligné une phalange de joueurs frais, dispos, bien reposés et décidés à faire l'impossible pour vaincre. L'Ottawa a gagné. Il a gagné par 4 à 0. Cela n'a rien d'étonnant. Parfois dans les courses de chevaux, l'on voit un sang-mêlé, bridé, bridé, brider la corde à la barrière et en dépit des efforts de son jockey pour le retenir et le contrôler, faire le tour de la piste, mais lorsque le départ s'effectue et que les coursiers démarrent, le cheval qui a déjà fait le parcours tombe invariablement en arrière et finit la course longtemps après les autres. Tel est le cas du Bleu, Blanc Rouge. Pendant que l'Ottawa se repossait la semaine dernière le Canadien devait livrer deux de ses plus dures luttes de la saison contre un adversaire plus lourd et plus rude que lui. Y a-t-il lieu de s'étonner de sa défaite?

#### L'OTTAWA BOMBARDE HAINSWORTH

L'Ottawa qui était dans la meilleure forme possible s'est lancé à l'attaque dès le commencement des hostilités, bombardant tout simplement les buts de ses adversaires, et comptant trois points dans les vingt premières minutes de la rencontre. On ce fera une idée de ce qu'a été la joute, lorsque nous dirons que, dans la première période, Connell a arrêté cinq coups tirés par le Canadien et Hainsworth seize. Ces chiffres sont plus éloquents que des paroles, et expliquent comment le Canadien a bout de forces, a été vaincu par un adversaire qui se reposait depuis une semaine.

Hainsworth a été très faible samedi, la défense a été très faible, et le reste, à l'exception de Morenz et de Leduc, a été faible. Joliat a joué l'une de ses plus médiocres parties de la saison et a été puni quatre fois, perdant le contrôle de lui-même. Cependant, en toute justice, il est difficile de le blâmer, car il était surtout les nerfs, et avait atteint la limite de son endurance.

Hainsworth qui, quatorze fois au cours de l'hiver, en comptant la partie de jeudi avec le Montréal, a empêché ses adversaires de compter un seul point, était méconnaissable samedi soir. Ce n'était plus le même homme, tellement il était faible. On peut dire que c'est lui qui a donné à l'Ottawa son premier point de la soirée.

#### DENNENY COMPTE LE PREMIER POINT

En effet, après avoir arrêté un coup de Hooley Smith, il lança la rondelle de côté, l'envoyant à Cy Denneny qui n'eut même pas à se déplacer et qui, en une fraction de seconde, la logea dans le filet du Canadien. Quelques minutes plus tard, Kilrea, tira du centre de la glace, envoyant le puck dans les buts, sans qu'Hainsworth vit même venir le coup.

"Les autres joueurs du Canadien étaient fatigués, épuisés, nous le comprenons," disaient certains partisans du club après la joute. "Mais Hainsworth, qui n'a pas à se donner de mal à faire, qui est rarement bousculé par ses adversaires, n'aurait pas dû l'être lui, et sa tenue médiocre a lieu de surprendre."

Evidemment, le gardien de buts n'a pas une tâche aussi rude, aussi dure que les autres joueurs, mais il y a la constante tension d'esprit avec laquelle il faut compter, tension d'esprit qui finit par terrasser son homme, tout comme le plus violent effort physique. Et après une saison sensationnelle, Hainsworth a "cassé" brusquement samedi soir, et il a été débordé par les attaques méthodiques de ses adversaires. Le gardien de buts a été faible, mais il a été loin de recevoir le support qu'il aurait dû avoir, et la défense a été médiocre, également.

#### L'OTTAWA JOUE EN CHAMPION

L'Ottawa a joué en champion samedi; il a joué l'une de ses meilleures parties de l'hiver et il était absolument invincible. Il ne fait aucun doute pour qui que ce soit que le Montréal aurait été écrasé par l'Ottawa, tout comme l'a été le Canadien, s'il avait eu à lui faire face. Non seulement, l'Ottawa a combattu avec une énergie admirable, mais il a joué avec méthode, avec système, exécutant des passes parfaites avec une aisance admirable, et profitant de toutes les chances qui s'offraient.

Le capitaine Georges Boucher avait repris sa place sur l'équipe, et lui et tous ses hommes ont donné une des meilleures exhibitions de hockey qu'on puisse désirer. Hooley Smith, Nighbor, Kilrea et Clancy ont été des étoiles de première grandeur, ils ont fait un travail énorme et ont été extrêmement effectifs. Kilrea qui n'a que 19 ans, a démontré qu'il peut, en dépit de son jeune âge, soutenir la comparaison avec les meilleurs joueurs de la ligue.

La défense de l'Ottawa a été absolument invincible, et elle faisait un contraste frappant avec celle du Canadien. Elle a complètement paralysé les efforts de Morenz et de ses camarades.

Le Canadien a mal débuté. Morenz et Joliat se faisant mettre hors du jeu dès les premières minutes de la rencontre. Joliat était encore sur le banc du pénitencier, lorsque le vétéran Cy. Denneny enregistra le premier point de la soirée. Par contre l'Ottawa luttait cinq hommes contre six, lorsque Kilrea prit Hainsworth en défaut en tirant du centre de la glace.

Ces deux premiers points enregistrés en dix minutes eurent pour effet de démoraliser les joueurs du Canadien qui se montrèrent très faibles. Les visiteurs bombardaient alors avec ardeur la citadelle de Hainsworth, que fut de nouveau pris en défaut. La période se termina avec un score de 3 à 0. L'enthousiasme qui régnait dans la multitude avant le commencement de la joute avait fait place à la consternation. L'on se disait que c'en était fait du championnat et chacun déplorait que le Canadien eut été forcé de jouer dans des conditions si défavorables. Malgré tout, les partisans du Bleu Blanc Rouge espéraient que leurs favoris parviendraient à compter au moins un point. Il ne devait pas en être ainsi toutefois. A un moment donné, le Canadien se trouva à lutter six hommes contre quatre, mais sans résultat. L'Ottawa mit un nouveau point à son actif dans cette période. Tous les efforts des deux clubs furent vains dans la période finale, et la joute prit fin avec un score de 4 à 0.

#### DES ARBITRES MEDIOCRES

Le Canadien a lutté dans des conditions très désavantageuses, car outre que ses joueurs étaient épuisés d'avance, les arbitres ne leur ont pas accordé toute la justice possible. Il est certain que les hommes de Cecil Hart n'ont pas lieu de féliciter Lou Marsh et Hewitson. Ceux-ci se sont montrés sévères à l'égard du Canadien, et ils n'ont pas vu ou ont voulu ne pas voir plusieurs infractions des visiteurs. Tout en critiquant les arbitres, on ne saurait les rendre responsables du résultat. Avec les meilleurs referees au monde, le Canadien aurait été battu parce qu'il était rendu à bout de force. Ce qu'il faut blâmer, c'est le calendrier des parties, qui a obligé le Canadien à terminer sa saison régulière avec trois parties à l'étranger en cinq jours.

#### FATALE SERIE ELIMINATOIRE

Cependant, ce qu'il faut surtout blâmer, ce à quoi il faut attribuer l'écrasante défaite de samedi, et peut-être la perte du championnat, est la série éliminatoire avec le Montréal. Nous n'avons toujours été opposés à cette série entre le deuxième et le troisième club à la fin de la saison. Nous voyons maintenant son résultat: l'défaite.

Avec des sections de cinq clubs, une série éliminatoire entre le deuxième et le troisième club est non seulement une chose parfaitement inutile. C'est un non sens sportif. Après avoir battu le Montréal cinq fois, le Canadien a été obligé de jouer deux autres parties avec lui. L'on savait parfaitement avant la série que le Canadien était le meilleur club des deux et le résultat le plus clair des parties de mardi et de jeudi dernier a été d'épuiser les hommes de Cecil Hart. Nous pouvons admettre à la rigueur, que les deux premiers clubs de chaque section se rencontrent à la fin de la saison, mais nous n'en voyons pas l'utilité. Une série entre les champions des deux sections serait sûrement suffisante et serait dans le meilleur intérêt du sport. Nous croyons que les magnats ont un peu trop tenu aux recettes en organisant leur programme. Cependant pour une recette de plus avec le Montréal, le Canadien se trouvera peut être éliminé de la série mondiale.

La Ligue Nationale et la Ligue Américaine, les deux grandes organisations de baseball, qui se composent de dix clubs chacune ne jouent pas de parties éliminatoires. Elles jouent une série mondiale de quatre dans sept et c'est certainement suffisant. En voulant trop ambitionner, la ligue de hockey a commis une erreur. Le public se rend maintenant compte de l'absurdité de la série éliminatoire entre les deuxième et troisième clubs. Nous espérons que la ligue amendera à son assemblée annuelle ses règlements au sujet de ces séries, car tant qu'ils seront en vigueur, le gagnant de la première série éliminatoire se trouvera à lutter dans des conditions désavantageuses, vu qu'il sera forcé de rencontrer ensuite le premier club de sa section, qui aura eu tout le temps voulu pour se reposer.

La rencontre de samedi soir a été loin d'être aussi intéressante que celle de jeudi, entre le Canadien et le Montréal.

Le Bleu Blanc Rouge, qui venait de jouer deux dures parties contre les hommes d'Eddie Gérard, a été impuissant devant le jeu merveilleux des équipiers de la Capitale. Ceux-ci ont affiché une supériorité écrasante et ils ont donné leur plus magnifique exhibition de la saison. Ils ont joué avec éclat et favorisés par la chance, ils ont eu facilement raison des hommes de Cecil Hart.

Le jeu a été terne et aucun brillant exploit n'a marqué cette partie.

L'Ottawa après avoir pris un avantage considérable dans la première période, s'est replié sur la défense et a réduit à néants tous les efforts de Morenz et de ses camarades. Ces derniers ont été faibles et ils ont opposé une mince résistance aux assauts des visiteurs. Aucun brillant exploit n'a marqué cette rencontre et les spectateurs n'ont manifesté aucun enthousiasme. Ils sont sortis du Forum aussi tristes et muets qu'ils avaient été joyeux et bruyants, jeudi soir.

Le club de la Capitale a employé son système habituel. Après avoir pris l'avantage sur le Canadien dans la première période ,il s'est replié sur la défense opposant un mur infranchissable aux attaques de ses rivaux. Pendant les deux derniers engagements, Nighbor est resté sur la défense avec Clancy et Boucher. Dennenny et H. Smith, qui attaquaient, prenaient des chances de loin et se repliaient en toute hâte sur la défense avec cinq hommes devant lui, Connell n'a pas eu de difficulté à arrêter les lancés des hommes de Cecil Hart.

Les visiteurs ont joué en champions. Leur ligne d'avants a été invincible tandis que leur défense a été impénétrable. Connell leur gardien de buts a été infranchissable. Les substituts, Kilrea,

Nous avons encore une chance. — (Dessin d'un dessinateur de la "Presse".)

Finnegan et Alex. Smith sont aussi bons que les réguliers. La tenue des joueurs de l'Ottawa a été superbe, merveilleuse, mais celle des porte-couleurs du club local a été faible. Les récents efforts faits par les hommes de Cecil Hart les avaient épuisés et ils n'ont pu se faire justice.

Le jeu a été rude et les arbitres Lou Marsh et Bobby Hewitson ont infligé quinze punitions dont six au Canadien et neuf à l'Ottawa. Les deux officiels ont laissé passer inaperçus plusieurs infractions des joueurs étrangers et ils ont puni Joliat deux fois sans raison.

Dans la première période, le Canadien a manqué une belle occasion de compter alors qu'il jouait six hommes contre quatre. La défense des visiteurs a appliqué de solides "body-checks" aux légers avants du Bleu Blanc Rouge.

Le jeu n'a pas été très rapide. Morenz a été le seul joueur local à faire des courses à une grande allure. Joliat et Mantha n'ont pas montré autant de vitesse que lors des parties avec le Montréal. Clancy, de l'Ottawa, a été très rapide ainsi que Kilrea et Nighbor. Ces trois hommes ont fait de brillantes courses.

Le jeu a été peu intéressant à cause de la tenue faible des joueurs locaux et du système défensif pratiqué par les visiteurs.

Dans la partie de jeudi dernier entre le Canadien et le Montréal, les joueurs d'un côté autant que de l'autre avaient accompli des exploits prodigieux, mais il n'en a pas été de même samedi soir. Les brillants exploits ont été rares.

Le Canadien n'a pas pratiqué son jeu d'ensemble habituel et ses porte-couleurs ont fait des coups individuelles. Il est certain que le surmenage du club local depuis quelque temps a été la cause de la défaite du Canadien. Hainsworth, qui a rendu de si précieux services au Canadien depuis le début de la saison a été faible. Les deux premiers points l'ont complètement pris par surprise. Mais après le premier engagement, il s'est raffermi et dans les deux derniers vingt minutes de jeu il a fait

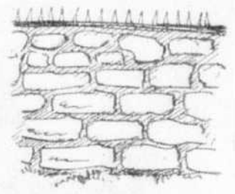

La défense du club Ottawa aux yeux du Canadien, samedi soir. — (Croquis d'un dessinateur de la "Presse".)

le Montréal. Il n'a joué que quelques instants dans l'engagement final.

Gardiner, l'autre fameux joueur du Bleu Blanc Rouge, a fort désappointé les spectateurs. On ne pouvait s'attendre à ce qu'il fasse de glorieux exploits. Il faut se rappeler que Gardiner a joué jeudi pendant 72 minutes sans se faire remplacer une seule fois. Gardiner est un joueur très vaillant, mais il est sujet à la fatigue comme tous les autres êtres humains.

Joliat a joué l'une de ses plus faibles parties de la saison. Il n'a accompli aucun exploit. Il était d'une humeur massacrante et il a dû prendre maintes fois le chemin de la cloture. Il n'a pas beaucoup aimé la façon d'agir de l'arbitre Lou Marsh et le lui a dit clairement.

Tout comme Joliat, Gardiner, Mantha et Hainsworth, Gagné a été peu brillant. Cy Denneny et Kilrea l'ont surveillé de près et il n'a lancé que quelques coups vers Connell, qui les a écartés avec habileté. Gagné, qui joue d'habitude pendant presque toute la partie, a été remplacé nombre de fois samedi soir.

Howie Morenz a été le plus brillant joueur de l'équipe régulière. Il n'a pas accompli de prodiges, mais il a fait de vaillants efforts. Il n'a pas été chanceux et à deux reprises, il a manqué un point certain par son manque de précision dans ses lancés.

Leduc a été le meilleur joueur du Canadien, samedi soir. Le courageux joueur de défense du Bleu Blanc Rouge a travaillé avec énergie pendant tout le temps qu'il a été sur la glace. Il s'est dépensé en vain pour compter. Il a foncé avec furie dans les rangs des joueurs de la capitale et il aurait bien mérité de compter, il a fait de belles courses, déjouant plusieurs adversaires, mais il n'a pu prendre en défaut le vigilant gardien de buts de l'Ottawa. Leduc a joué pendant plus de la moitié de la joute et il a fait un gros travail. Il a été chaleureusement applaudi par les spectateurs. Si tous les joueurs du Canadien avaient joué comme Leduc ils seraient certainement sortis vainqueurs.

Pit Lépine n'a pas eu de chance avec

Impression produite sur Hainsworth par le troisième point enregistré par Hooley Smith.—(Dessin d'un dessinateur de la "Presse".)

son "poke check". Il a été loin de donner une aussi brillante exhibition que lors des parties précédentes. Comme tous les autres joueurs du Canadien, Lépine était fatigué et il n'a pas donné sa performance ordinaire.

Gizzy Hart, a été bon. Il n'a été que très peu de temps en scène et il a fait de belles courses. Il a bien travaillé. Son camarade, Carson Cooper n'a fait qu'une très courte apparition sur la glace.

Si tous les joueurs du Canadien ont été faibles, il n'en est pas de même de ceux de l'Ottawa, qui ont tous brillé d'un vif éclat. Il serait fort difficile de dire lequel d'entre eux s'est le plus distingué. Tous ont travaillé avec énergie et ardeur et ils ont donné une superbe exhibition. Leur jeu a été semblable au fonctionnement mécanique d'une machine. Tous leurs efforts étaient calculés et ils ne se sont pas dépensés inutilement. Ils ont pratiqué un jeu d'ensemble parfait, qui a été admiré même par les plus ardents partisans du Bleu, Blanc Rouge.

Frank Nighbor, joueur de centre a montré qu'il est encore très dangereux. Dans les deux dernières périodes, il est resté sur la défense, a fait beaucoup Boucher et Clancy à briser les attaques des hommes de Cecil Hart. Il s'est servi avec succès de son fameux "poke-check". Il a brisé une multitude d'as-

Dialogue entre l'un des joueurs du Canadien et Connell. — (Dessin d'un dessinateur de la "Presse".)

sauts de cette façon. De plus, à l'attaque, il a été très redoutable et il a réussi à compter. On peut dire que Nighbor est encore le pivot de l'Ottawa.

Hooley Smith tout comme le vétéran Nighbor a pratiqué avec une rare habileté le "poke-check". Trois ou quatre fois, il s'est couché sur la glace afin d'intercepter la rondelle. Smith manie très habilement son bâton. Il a compté un beau point sur une passe de Killrea. Hooley Smith a toutefois, a joué rudement et il a pris deux repos forcés. L'Ottawa possède en Hooley Smith et Frank Nighbor, deux maîtres en fait de "poke-checks".

Cy Denneny connait certainement le jeu de hockey. Les spectateurs de la partie de samedi ont été à même de le constater. Au commencement de la partie, Hooley Smith fit une course et lança vers Hainsworth puis s'en revint sur la défense. Denneny toutefois resta près des buts du Canadien et Hainsworth, par mégarde, lui envoya la rondelle. Denneny voulut se montrer aussi généreux qu'Hainsworth et lui renvoya le puck si rapidement que le gardien de buts du Canadien n'eut pas le temps de l'arrêter et qu'il pénétra dans le filet. Denneny possède un redoutable lancé. Mais, comme la plupart des joueurs de l'Ottawa, Denneny se sert de sa pesanteur pour arrêter ses adversaires. Il applique souvent de solides "body-checks" et surtout lorsque les arbitres ne le regardent pas.

Clancy et Boucher sur la défense, ont certainement joué leur meilleure partie de l'année. Ils ont été aussi solides qu'un roc. Toutes les attaques du Canadien ont allées se briser sur eux. Clancy a encore travaillé avec ardeur. Pendant toute la partie, ce joueur s'est mis en évidence par ses brillantes courses. Il a donné beaucoup de fil à retordre à la défense du Canadien. Clancy des qu'il se fait enlever la rondelle, retourne en

Ce personnage ne revient pas des noces, mais il se trouvait dans la section des Millionnaires où il y avait une pluie de confettis. — (Dessin d'un dessinateur de la "Presse".)

toute hâte sur la défense. C'est un joueur très courageux. Georges Boucher, capitaine de l'Ottawa, n'est pas un joueur très effectif sur l'attaque,mais sur la défense, il est très solide.

Comme le score l'indique, Connell, gardien de buts de l'Ottawa a joué une grande partie. Il a fait plusieurs beaux arrêts, mais il a une mauvaise habitude. Lorsqu'il arrête un coup avec sa main, il garde la rondelle tant que l'arbitre ne siffle pas pour un hors-jeu. De cette façon, les joueurs adversaires ont beaucoup moins de chances de prendre le "rebound".

Kilrea, le jeune substitut est certainement l'un des meilleurs joueurs du club de la capitale. Il est très redoutable. Il possède un lancé terrible et il manie son bâton avec grande habileté. C'est lui qui a compté le second point de la rencontre sur un lancé du milieu de la glace,prenant complètement Hainsworth par surprise.

Finnegan et Alex. Smith ont aussi brillé d'un vif éclat pour les visiteurs.

La rencontre débuta rapidement mais cinq minutes ne s'étaient pas écoulées, qu'il fut évident que l'Ottawa allait gagner cette partie. Les joueurs locaux paraissaient fatigués, tandis que les visiteurs étaient frais et dispos.

La ligne d'avants de l'Ottawa était très effective. Holey Smith, Frank Nighbor et Denneny faisaient de belles attaques vers les buts du Canadien. Au cours de l'une de leurs montées, Hooley lança la rondelle vers Hainsworth, qui arrêta le coup. Selon son habitude le gardien de buts du Bleu Blanc Rouge envoya la rondelle en avant de lui, mais Denneny n'attendait que cette occasion pour compter. Il reçut la rondelle et rapide comme l'éclair, il la renvoya dans le coin du filet d'Hainsworth. Immédiatement après ce point, Denneny fut retiré et Kilrea prit sa place. Vingt-cinq secondes plus tard, le nouveau venu s'empara du puck près de la défense de l'Ottawa et il lança de la première ligne bleue. Hainsworth ne vit pas venir le caoutchouc, qui pénétra dans son filet. Avec une telle chance, qui favorisait les visiteurs, le Canadien était voué à la défaite et Hooley Smith assura la victoire à son club en prenant Hainsworth en défaut sur une magnifique passe de Kilrea. Le gardien de buts du club local arrêta le lancé avec son épaule mais la rondelle tomba dans son filet. Le club local se lança à l'attaque afin d'essayer de compter, mais la défense de l'Ottawa était infranchissable. Clancy et Boucher formaient un mur solide sur lequel tous les assauts des joueurs du Tricolore venaient se briser. La période prit fin avec un score de 3 à 0 pour les visiteurs.

Les spectateurs croyaient que dans la deuxième reprise, le Canadien se lancerait à l'attaque et que peut-être il réussirait à égaler le score, mais pas plus dans la deuxième que dans la première période, le Bleu Blanc Rouge ne réussit à franchir la défense invincible du monde de la capitale. Joliat, Gagné et Morenz n'étaient pas reconnaissables et faisaient piètre figure devant les visiteurs qui jouaient merveilleusement. Frank Nighbor augmenta l'avantage de son club en prenant Hainsworth en défaut sur un lancé de loin. Ce coup habilement tiré, était impossible à arrêter. Avec un pareil score, l'Ottawa se replia sur la défense et un seul joueur attaqua. Les hommes de Cecil Hart essayèrent mais en vain de pénétrer ce solide mur, mais Connell se montra à la hauteur de sa position ne faisant plusieurs brillants arrêts. La période prit fin, le score 4 à 0 pour Ottawa.

Le dernier engagement n'apporta aucun changement. L'Ottawa continua à se servir des mêmes tactiques et le Canadien ne se montra pas meilleur. Dans cette période, Hainsworth dût faire de beaux arrêts sur des lancés de Smith et Kilrea. Finnegan manqua un point certain après une belle course et ce fut autour de Giggy Hart de venir à un cheveu de compter. Dans les dernières minutes de jeu, Howie Morenz tenta mais en vain d'éviter un blanchissage à son club.

Alignement des équipes :

| Canadien | | Ottawa. |
|---|---|---|
| Hainsworth | Buts | Connell |
| Gardiner | Défense | Clancy |
| Mantha | Défense | Boucher |
| Morenz | Centre | Nighbor |
| Gagné | Ailes | Denneny |
| Joliat | Ailes | H. Smith |
| Cooper | Substituts | Kilrea |
| Lépine | Substituts | Finnigan |
| Hart | Substituts | A. Smith |
| Larochelle | Substituts | Adams |
| Leduc | Substituts | Gorman |
| Palangio | Substituts | Halliday |

Arbitres, Lou Marsh et Bobby Hewitson, Toronto.

Première période

1. Ottawa—Denneny . . . . . 9.45
2. Ottawa—Kilrea . . . . . 0.25
3. Ottawa—H. Smith . . . . . 7.30

Deuxième période

4. Ottawa—Nighbor . . . . . 11.40

Troisième période

Aucun point.

Punitions : Joliat, 4 fois; Hooley Smith, 2 fois; Morenz, Finnegan, Clancy, 3 fois; Kilrea, 2 fois; Georges Boucher et Lépine.

Un partisan du Canadien de la section des Millionnaires.—(Dessin d'un dessinateur de la "Presse".)

### Notes de la joute

Pour la première fois depuis le commencement de la saison, les occupants de la section des Millionnaires ont commencé à sortir avant la fin de la partie. Alors qu'il ne restait plus que quatre ou cinq minutes à jouer, ils se sont levés par centaines et sont sortis du Forum.

Avant de s'en aller, ces amis du Canadien, ses plus enthousiastes partisans, jetaient sur les gradins l'inutile provision de confettis qu'ils avaient parée pour fêter les succès de leurs favoris. Le désappointement de ces si sincères sportsmen brisait le coeur.

Morenz a été le premier joueur à prendre le chemin de la cloture, étant puni pour avoir rudoyé Nighbor. Joliat ne tarda pas à aller tenir compagnie à son camarade, étant banni du jeu à son tour pour avoir bousculé Clancy.

Un moment après qu'il eut compté le deuxième point de l'Ottawa, Kilrea tira de nouveau avec une force terrible. Hainsworth eut juste le temps de baisser la tête. Autrement, il aurait été atteint à la figure et peut-être mis hors de combat.

A plusieurs reprises, Clancy a bousculé ses adversaires sur la bande, mais Lou Marsh et Hewitson n'ont paru trouver rien de répréhensible à cette tactique.

Avant la joute, plusieurs des amis du Canadien étaient fort optimistes et l'un d'eux, M. Thos. Bonin, nous annonçait qu'il était pour aller voir la série finale à New-York ou à Boston afin d'encourager le Bleu-Blanc-Rouge.

L'on voyait dans l'assistance des spectateurs venant de différentes villes de la province et même de Québec, qui avaient fait le voyage spécialement pour voir le Canadien à l'oeuvre.

—"C'est bien malheureux pour Cecil Hart qui a tant travaillé et qui s'est tant dévoué pour conduire son club au championnat", disaient nombre de spectateurs après la joute.

Le promoteur C. C. Pyle qui se propose de faire du hockey professionnel en Californie, a invité le Canadien et le Montréal à envoyer deux équipes de dix joueurs chacune sur la Côte du Pacifique dans le courant du mois, afin de jouer quelques parties d'exhibition.

L'assistance à la joute de samedi soir était de 13,500 personnes, ce qui établit un nouveau record pour le Forum.

### LA COUPE ALLAN

Vancouver, 4. — Les Gradués de Toronto ont remporté le titre de champion amateur du Canada et la coupe Allan en battant le Fort Williams par 2 à 1, dans la première partie de leur série. Le point décisif a été enregistré par Porter dans la troisième période supplémentaire.

Nelson, B. C. A., 4. — Lorsque les joueurs de Fort William qui ont pris part à la série finale pour la coupe Allan, sont débarqués du train aujourd'hui, ils ont été reçus par une foule nombreuse accompagnés d'une fanfare. Ils ont été escortés à un café où la Nelson A. A. A., leur a donné un banquet impromptu. La démonstration a été organisée en une couple d'heures, lorsqu'on a su que le club passait par ici.

*A l'entraînement pour le marathon de Boston*

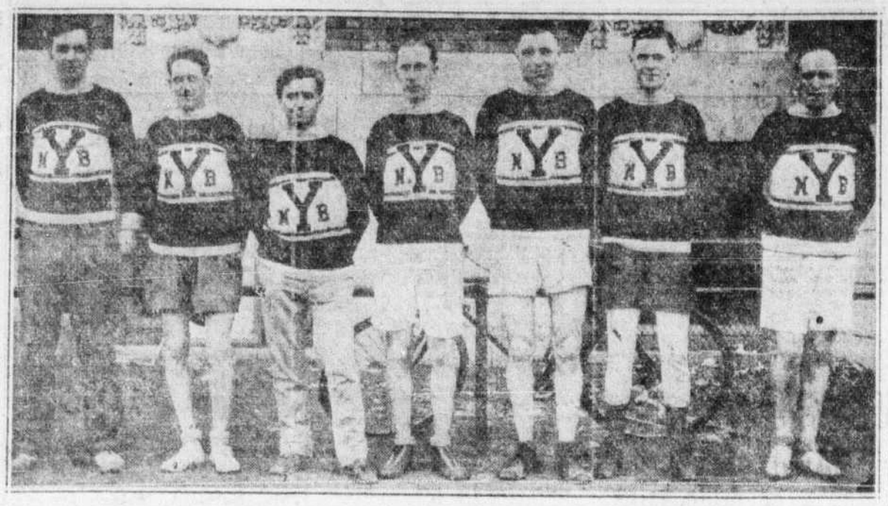

Groupe de coureurs qui ont commencé à s'entraîner samedi sous les auspices de la succursale Nord de la Y.M.C.A., en vue de la grande course annuelle du 19 courant à Boston. De gauche à droite: JACK BIRD, H.-R. BENOIT, R. PREVOST, JOHN FORBS, ED FABRE, BILL GILLESPIE et DAVIE HOWIE. — (Cliché la "Presse").

## LES RANGERS ET BOSTON FONT PARTIE NULLE

Boston, 4. — Les Rangers et le Boston ont fait partie nulle de 0 à 0, dans leur première joute de détail pour le championnat de la section américaine de la N. H. L.

Plus de 9,000 personnes ont vu les deux clubs à l'oeuvre et elles ont hué avec force les visiteurs et les arbitres.

Les visiteurs ont pratiqué un jeu de défense et ils se sont bornés à repousser les attaques de Frederickson, Shore, Galbraight et Oliver.

La partie a été dure et les arbitres ont infligé quatorze punitions.

Au bout de neuf minutes de jeu dans le premier engagement, l'arbitre Jerry Laflamme envoya Shore et Herberts à la clôture. Les spectateurs en furie lancèrent des programmes et des journaux sur la glace. Laflamme ordonna alors aux deux clubs de sortir du rond et il ne fit recommencer la partie que lorsque l'assistance se fut calmée.

Frederickson et Hitchman ont été les deux plus brillants joueurs des locaux et Frank Boucher a été l'étoile des visiteurs.

La joute finale entre ces deux clubs aura lieu ce soir à Madison Square Garden, New-York. Les Rangers sont confiants de gagner.

Alignement des équipes:

| Boston | | Rangers |
|---|---|---|
| Winkler | buts | Chabot |
| Hitchman | défense | Johnson |
| Shore | défense | Abel |
| Frederickson | centre | F. Boucher |
| Galbraith | ailes | Bill Cok |
| Oliver | ailes | Bun Cook |
| Stuart | subs | Murdock |
| W. Boucher | subs | Thompson |
| Meeking | subs | Brown |
| Herberts | subs | Bourgeault |
| Cleghorn | subs | Mackay |

Arbitres: Jerry Laflamme, Bill O'Hara, Toronto.

Première période

Aucun point.

Punitions: Frederickson, Shore, Abel, Bill Cook, Herberts, Bun Cook.

Deuxième période

Aucun point.

Punitions: Stuart, Bourgeault (2), W. Boucher, Bill Cook, Bun Cook, Johnson.

Troisième période

Aucun point.

Punition: Bill Cook.

## TROP DE HOCKEY, DIT CECIL HART

"Trop de hockey, trop de hockey!" s'est exclamé Cecil Hart, gérant du Canadien, lorsque nous lui avons demandé ce qu'il avait à dire pour expliquer la défaite de son club. Le calendrier des parties vers la fin de la saison a été très dur pour nous et en plus, nous avons eu la série avec le Montréal pour nous achever. Les forces humaines ont une limite, et nos hommes étaient rendus à bout. Jamais, en cinquante parties, Hainsworth n'a joué comme ce soir. Il n'a probablement jamais de sa vie joué une partie semblable.

"C'est très malheureux et je suis très peiné pour les joueurs qui entrevoyaient déjà le championnat. Nous allons cependant faire tout notre possible lundi, et l'espère que nos amis viendront à Ottawa avec nous pour nous encourager."

## CE QUE DIT LE GERANT DAVE GILL

Le gérant Dave Gill, de l'Ottawa n'est pas bavard. Qu'il gagne ou qu'il perde, ses paroles sont rares. Lors de son avant dernière visite à Montréal, après que son club avait été battu par le Canadien, il avait été tellement désappointé que sans répondre aux journalistes, il était allé allumer sa cigarette dans un coin, restant là comme atterré, sans rien dire. Samedi soir, il s'est contenté de dire de nouveau, après, absolument enchanté. Nous allons essayer de conserver notre avance lundi.

Décidément, l'on ne saurait accuser Dave Gill d'être un bavard et un vantard.

## SPRINGFIELD REMPORTE LE TITRE DE CHAMPION

Springfield, 4. — Malgré sa défaite de 3 à 1 aux mains du New Haven, le Springfield est champion de la Ligue Canadienne-Américaine. Il a commencé la partie avec un avantage de six points. Le New Haven a fait des efforts surhumains afin de surmonter le considérable avantage du Springfield, mais sans aucun succès. Ce dernier a pratiqué un jeu de défense, qui a eu raison des assauts furieux des joueurs du New-Haven.

Sept mille personnes ont assisté à cette rencontre.

Alignement des équipes :

| New-Haven | | Springfield |
|---|---|---|
| Roberts | buts | Cox |
| Yankowski | défense | Vail |
| Mitchell | défense | Callighen |
| Andrews | centre | Marcoie |
| Cahill | aile | Desmarais |
| Harrington | aile | Reinikka |
| Shay | substituts | Whyte |
| Larose | substituts | Goldsworthy |
| Lowery | substituts | Townsend |
| S. Veno | substituts | Marcoie |
| Elmer | substituts | Waite |
| Roberts | substituts | |

Première période

Aucun point.

Deuxième période

1—New-Haven..S. Veno . . . . . 17.45
2—New-Haven..Harrington. . . . . 7.06

Troisième période

3—New-Haven...Lowery . . . . . 3.16
4—Springfield...Reinikka . . . . . 14.22

Punitions—Reinikka, Vail, S. Veno.

**Duluth, 4.—Le Duluth a battu le Minneapolis par 3 à 0 dans les joutes de détail pour le championnat de la ligue de hockey Americaine. Ces deux clubs se rencontreront de nouveau ce soir.**

## TOURNOI DE LUTTE A LA Y. M. C. A. CENTRALE

Les championnats de lutte de la province auront lieu demain et mercredi, sous les auspices de la Y.M.C.A. Centrale.

Les clubs suivants auront des représentants: McGill, National Verdun A.C., Y.M.H.A. Y.M.C.A. Centrale.

Un comité spécial sera nommé par la succursale de Québec A.A.U. du Canada afin de voir s'il n'y aurait pas quelques bons hommes pour envoyer aux Jeux Olympiques. La plupart des champions de la province de l'an dernier seront prêts à défendre leurs titres.

Le club de la Y.M.C.A. Centrale s'efforcera d'envoyer un représentant au tournoi de lutte, pour le championnat, qui aura lieu à Winnipeg les 2 et 3 mai. Les inscriptions devront être faites entre les mains du secrétaires du club ce soir, à 8 heures.

Les championnats seront disputés dans les classes suivantes: 116, 123, 134, 145, 158, 174, 191 livres et poids lourds.

Les officiers pour demain et mercredi soir seront les suivants:

Arbitres : Francis Egan, M.A.A.A., Morris Booth, Y.M.H.A.

Juges : R.-J. Bonnier, National; Fred Teulon, M.A.A.A., J. Cowney, Police du Port, E.-A. Robinson, M.C.A. Centrale.

Chronométreurs : Fred.-W. Dakin Y.M.C.A. Centrale, A. Beaucaire, National, M. Gregory, Côte Saint-Paul, et M. C.-Frank Saxon.

## L'ENTRAINEMENT AU MARATHON DE BOSTON

En vue de se préparer pour le marathon de Boston, qui aura lieu le 19 avril, les coureurs de la succursale Nord de la Y.M.C.A. ont parcouru, samedi, 16 milles.

Après cette épreuve, l'entraîneur Cook s'est déclaré satisfait de la belle performance des coureurs. Le vétéran Edouard Favre, l'un des favoris dans le marathon de Boston a fini la course en excellente condition.

Henry Benoit a aussi surpris les amateurs par sa belle tenue. Jack Bird et Billy Gillespie ont montré qu'ils sont de bons coureurs. Dave Howie a été forcé d'abandonner à cause d'une blessure à la cheville.

Geo. Bird a été obligé de travailler et n'a pu prendre part à cette pratique.

## FIELDS ET MANDELL SE BATTRONT CE SOIR

Los Angeles, 4.—Deux des plus habiles boxeurs poids légers du continent, Sammy Mandell, de Rockford, Ill., champion

# LE JEU DE DAMES

### CONVOCATION

Les membres du club Saint-Henri sont convoqués pour mercredi prochain, au local ordinaire.

### LIGUE D'AMERIQUE

Les équipes de la classe C se sont rencontrées, hier après-midi, dans l'ordre suivant et le résultat fut:

| | |
|---|---|
| Plessis | 5 |
| Iberville | 5 |
| Saint-Henri | 6½ |
| Verdun | 6½ |

### NOTES

Deux parties du tournoi des maîtres ont été jouées, samedi et dimanche. Voici le résultat: H. Dussault 0, A. Ethier 1, R. Samson 0, A. Tanguay 1.

MM. A. Tanguay et Pelletier jouèrent la dernière rencontre du tournoi ce soir.

* * *

Les membres du tournoi des maîtres qui ne sont pas allés chez le photographe, sont priés de se rendre chez M. Desjardins, 871, rue Mont-Royal, entre 6 et 7 heures.

### LIGUE CANADIENNE

Dans la classe A, le Saint-Rosaire s'accapare du titre de champion à la suite d'une erreur du capitaine des Etoiles, qui par un malentendu avait paîré un joueur qui n'était pas sur les lieux.

La joute a à peine commencée qu'on veut remplacer ce joueur par un autre de la classe B, mais Lamarre refuse d'accepter et réclame cette partie par défaut.

Dans cette même classe le club Hochelaga inflige une défaite au Foyer, cette victoire bien gagnée sur le dernier est tout à l'honneur du club de l'Est, et mérite des félicitations.

Dans la classe C, le Tricolore fait filer les Etoiles dans un monde inconnu. C'est la plus brillante victoire des damistes de l'Ouest. Le Foyer est battu par le Rosemont, ce dernier poursuivant toujours la route du championnat. Le Saint-Rosaire triomphe du Laurier par une bonne marge.

**Résultat:**

Classe A — Les Etoiles, 1½; le Saint-Rosaire, 2½; le Foyer, 1½; Hochelaga, 2½.

Classe C — La Can. Saint-Henri, 7; les Etoiles, 1; le Foyer, 3; Rosemont, 5; le Saint-Rosaire, 6; Laurier, 2.

### CONVOCATION

Ce soir, au local du Foyer, 6418 S.-Denis, coin Beaubien, assemblée mensuelle de la ligue. Que les clubs soient tous représentés.

L'secrétaire-corr.

### A TRAVERS LE ROSEMONT

**Potins sur la rencontre du 20 mars 1927**

CLASSE B

LES ETOILES vs ROSEMONT

O. Brazeau . . . 1 P. Maheu . . . 0

Sur ce damier se trouvait les deux vétérans de la rencontre et ce fut au désavantage du Rosemont. Et Maheu de dire: "Oui, j'ai rencontré mon Waterloo aujourd'hui; le père Brazeau était tout joyeux après sa partie.

E. Gosselin . . . 1 A. Vinet . . . 0

Le capitaine Vinet prend un coup de dames, puis se le fit enlever et s'aperçoit qu'il se trouve avec un pion de moins, Gosselin joua les coups juste et réussit à gagner la partie. Encore un B de tombé.

J. E. Lefebvre . . ½ J. A. Pelletier . ½

Partie des plus contestée à laquelle Pelletier semblait avoir le gain, mais Lefebvre manoeuvra si bien qu'il annulia.

V. Desrochers . 0 L. Racine . . . 1

Des rochers (Desrochers) des plus solide qu'il était au début, fit une dégringolade générale, à l'exception d'un qui était entouré de Racine (Racine). Comment appelles-tu ça, Viens?

F. Vézeau . . . ½ A. Contant . . ½

L'étoile Vezeau, qui était des plus brillantes, devint plus terne et il fut contant (Contant) d'accepter la nulle.

D. Perron . . . ½ L. Vinet . . . ½

Partie très serrée jusqu'à la position 6 à 6; Vinet paya un pion, passa à dame, mais Perron se trouva à dame lui aussi; la partie fut déclarée nulle.

L. Sawyer . . . ½ J. Massy . . . ½

Partie féconde en incidents, à laquelle faillit faire partir l'étoile Sayer; encore une nulle.

DEIN.

# LE VICTORIA BAT LE SAINT-FRANÇOIS

Le Victoria a causé une grosse surprise en battant 1 e Saint-François-National par 5 à 1, hier après-midi, devant 1,000 personnes, à l'Aréna Mont-Royal.

L'équipe canadienne-française n'a pas donné une aussi brillante exhibition que lors des parties précédentes. Ses porte-couleurs après avoir fait belle figure dans la première période, ont faibli dans le deuxième engagement, le Victoria enregistrant quatre points.

Ces deux mêmes clubs joueront probablement une autre partie soit au Forum soit à l'Aréna Mont-Royal.

Alignement des équipes:

| Victoria. | | S.-François |
|---|---|---|
| Beaudry | Buts | Reid |
| Cumsbell | Défense | Brunet |
| Shibley | Défense | Bourgouin |
| Bell | Centre | Pedneault |
| Thompson | Ailes | Baril |
| Slater | Ailes | Gaudreault |
| Robinson | Substituts | Carroll |
| Lamb | Substituts | Lanthier |
| King | Substituts | Arcand |
| Carlin | Substitut | |
| Mantha | Substitut | |

Première période

1—S.-François—Pedneault . . . . 3.10
2—Victoria—Campbell . . . . . 5.00

Deuxième période

3—Victoria—King . . . . . 1.20
4—Victoria—Campbell . . . . . 2.10
5—Victoria—Carlin . . . . . 1.06
6—Victoria—Thomson . . . . . 7.15

Troisième période

Aucun point.

Punitions: Shibley (2), Cardin (3), Baril, Bell, Gaudreault, Bourgouin.

# SOIXANTE-QUINZE MILLE PERSONNES A LONGCHAMPS

Paris, 4. — Soixante-quinze mille personnes parmi lesquelles une foule d'Américains, ont assisté hier à l'ouverture de la saison des courses à la fameuse piste de Longchamps, au Bois de Boulogne. Ce champ de course, le plus beau au monde, présentait une superbe apparence.

La principale épreuve au programme, le Prix des Sablons de 100,000 francs, qui est disputé annuellement depuis 1766, a été gagné facilement par Biribi, appartenant à Simon Guthmann, monté par Torterolo. Asterolde appartenant à Raph Strassburger, gagnant du Grand Prix de Deauville l'été dernier, s'est classé deuxième, et Diplomate au comte de Rivond, troisième.

Desirade appartenant à Strassburger s'est classé deuxième dans le Prix Vanteaux. Gin Cocktail au baron Rothschild a gagné le Prix Ferrière, course qui a réuni trente chevaux.

Après une semaine de pluie, le temps était beau dimanche et le soleil a brillé une partie de l'après-midi.

# CAMBRIDGE BAT OXFORD

**Londres, 4.—Le système a battu les muscles et le courage dans la course annuelle en canots entre Cambridge et Oxford disputée samedi. Les avironneurs de Cambridge ramant avec un ensemble parfait ont dépassé ceux d'Oxford dans la dernière moitié de la course et ont gagné par trois longueurs. C'est là la quatrième victoire consécutive d'Oxford qui a gagné sept des huit courses disputées depuis la guerre.**

**La course de samedi a été la plus excitante vue depuis des années.**

### LA FEUILLE D'ERABLE

Le club de baseball La Feuile d'Erable aura une assemblée très importante ce soir, à 8 heures à la bâtisse de la Cité de Montréal au parc Laurier, coin des rues Brébeuf et Laurier.

Les joueurs et les amis du club sont invités. Il y aura élection des officiers de l'équipe. Inf. W. Raiche, 5160 Chambord; R. Martineau, 5049 Fabre, Am. 8283.

# Le Board of Trade et l'achat de cet aqueduc

Une assemblée générale des membres du Board of Trade sera tenue, demain après-midi, à 4 h. 30, dans le hall de l'échange, sur la question de l'achat de la Montreal Water & Power. Si une action doit être prise en Cour supérieure, les procédures en l'occurence seront commencées immédiatement.

# JOUTES DE BASEBALL

A Atlanta,—

| | | | |
|---|---|---|---|
| Philadelphie (A). | 002 201 000— | 5 | 15 0 |
| Atlanta . . . . | 200 000 202— | 6 | 10 2 |

Batteries: Shores, Willis et Perkins; Fowler, Rogers et Kohlbecker.

A Fort Worth, Tex.—

| | | | |
|---|---|---|---|
| Detroit (A) . . | 000 010 000— | 1 | 7 0 |
| Ft. Worth . . . | 000 000 000— | 0 | 2 0 |

Batteries: Whitthill, Jones et Bassler; Shea, Bird et Smith.

A Shreveport,—

| | | | |
|---|---|---|---|
| Chicago (A) . . | 000 300 000— | 3 | 7 2 |
| Shreveport . . . | 000 000 301— | 4 | 8 0 |

Batteries: Lyons et Crouse; Adkins et Wilder.

A Beaumont, Tex.—

| | | | |
|---|---|---|---|
| St. Louis (A) . . | 200 204 201—11 | 14 | 1 |
| Beaumont . . . | 004 140 000— | 5 | 9 1 |

Batteries: Wingard et O'Neill; Rego, Phillips, Morgan et Boeizle.

A Dallas, Tex.—

| | | | |
|---|---|---|---|
| Chicago (N) . . | 000 112 000— | 4 | 4 0 |
| Dallas . . . . . | 003 040 000— | 7 | 13 0 |

Batteries: Jones, Roy et Hartnett, Gonzales; Pence, Shuman et Billings.

A Houston, Tex.—

| | | | |
|---|---|---|---|
| Pittsburgh (N). | 100 000 000 1— | 2 | 7 6 |
| Houston . . . . | 000 000 100 2— | 3 | 6 2 |

Batteries: Mahaffer, Songer et Smith, Gooch; Boyd, Houston, Pennes et Schang.

A Philadelphie,—

| | | | |
|---|---|---|---|
| Philadelphie (N) | | 1 | 12 2 |
| Philadelphie (A) | | 3 | 7 1 |

Batteries: Scott, Willoughby et Wilson; Gray, Quinn Rommell et Cochrane.

A Savannah,—

| | | | |
|---|---|---|---|
| St. Louis (N) | | 20 | 22 6 |
| New York (A) | | 10 | 11 3 |

Batteries: Ring, H. Bell et Snyder, Abbott; Reuther, Johnson, Giard, Beall et Collins.

A Memphis, Tenn.—

| | | | |
|---|---|---|---|
| New York (N) | | 10 | 12 5 |
| Memphis (SA) | | 7 | 11 4 |

Batteries: Clarkson et Hamby; Morton et McKee, Thevenow.

A Decatur, Alabama,—

| | | | |
|---|---|---|---|
| Cincinnati (N) | | 6 | 7 1 |
| Minneapolis | | 0 | 7 4 |

Batteries: Luke, Kolp et Picnich; Malone, Owens, Hubbell et Kenna.

A la Nouvelle Orléans,—

| | | | |
|---|---|---|---|
| Brooklyn (N) | | 8 | 11 3 |
| Cleveland (A) | | 3 | 10 0 |

Batteries: Petty et Henline; Uhle, Shaute et L. Sewell.

# NOTES DE BASEBALL

Le Washington, malgré les blessures reçues par ses porte-couleurs, a remporté dix victoires, a été défait huit fois et il a fait une partie nulle.

Les Indiens de Cleveland ont gagné quatre et perdu quatre des parties d'exhibition jouées, jusqu'à date.

La partie décisive de la série de sept entre les White Sox de Chicago et le Shreveport, aura lieu aujourd'hui. Les Cubs sont partis d'Oklahoma pour aller jouer des parties avec les clubs de la Ligue de l'Ouest.

Le gérant Moriarty des Tigers de Détroit est très satisfait de la condition de ses joueurs, qui sont partis de San Antonia pour Détroit. Les accidents aux joueurs ont été nuls et les joueurs sont en excellente santé.

La victoire de 4 à 2 des Yankees sur les Cardinals de Saint-Louis est dûe aux deux coups de deux buts de Babe Ruth.

Après avoir gagné trois parties de la série de quatre avec le Beaumont du Texas, les Browns de Saint-Louis sont partis pour Fort Worth, Texas, afin de jouer deux parties.

Le club Houston a battu les Pirates de Pittsburgh par 2 à 0. Le club partira pour Beaumont aujourd'hui. Les Pirates ont battu le Détroit une fois et ils ont été défaits une fois. Ils ont gagné une partie de la série avec le Houston.

Andy Reese, nouveau porte-couleurs des Giants de New-York, a fait six hits sur sept apparitions au bâton et 1. a comté quatre points dans la partie que les Giants ont gagné par 23 à 2 contre le Memphis Chickasaws.

Les Athlétique ont battu l'autre équipe de Philadelphie par 3 à 1 dans la série préliminaire ayant l'ouverture de la saison. La deuxième rencontre aura lieu aujourd'hui.

Londres, 4. — Jack Beresford, champion avironneur du monde, a déclaré qu'il viendra probablement concourir dans les championnats à l'aviron qui auront lieu à Philadelphie, en juillet prochain.

Baltimore, 4. — Une pluie glacée a tombé presque tout l'après-midi aux courses de Bowie, mais elle n'a pu refroidir l'enthousiasme des 15,000 spectateurs présents. Le Handicap Capital, la principale épreuve au programme a été gagnée par le favori, Contemplate, qui a seulement rapporté $13 pour $20.

Paris, 4. — Al Brown, de Panama, a obtenu la décision sur Eugène Criqui de France, ancien champion poids plume du monde, dans leur combat de boxe de 10 rondes. La rencontre a eu lieu au Velodrome.

# LE JEU D'ÉCHECS

### A CORRIGER

Dans l'étude de M. Henri Rinck, le Roi noir a été omis. Prière de placer cette pièce à 4 D des noirs.

### TOURNOI CHAMPIONNAT MINEUR DE MONTREAL

**4ième ronde**

Ci-dessous le résultat de la quatrième ronde de cet intéressant tournoi. Des cinq parties engagées, deux seulement ont été terminées séance tenante, les trois autres sont ajournées.

| | | | |
|---|---|---|---|
| Décarie . . . | x | Mathieu . . . | x |
| Schwartz . . . | 1 | Phaneuf . . . | 0 |
| E. Verdon . . . | x | Leebosh . . . | x |
| F. Proulx . . . | x | Scherder . . . | x |
| Simon . . . . | 0 | Rawlings . . . | 1 |

Sanders au repos.

POSITION APRES LA 4ième RONDE

| | G. | P. | N. |
|---|---|---|---|
| 1—C. Verdon . . . . | 2 | 0 | 0 a |
| 2—P. Proulx . . . . | 1 | 0 | 1 a |
| 3—M. Rawlings . . . . | 2 | 1 | 0 |
| 4—W. Décarie . . . . | 2 | 1 | 0 a |
| 5—Leebosh . . . . | 2 | 1 | 0 a |
| 6—Sanders . . . . | 1 | 1 | 1 |
| 7—Schwartz . . . . | 2 | 2 | 0 |
| 8—Scherder . . . . | 1 | 2 | 0 a |
| 9—Mathurin . . . . | 1 | 2 | 0 o |
| 10—Phaneuf . . . . | 1 | 2 | 0 |
| 11—Simon . . . . | 0 | 4 | 0 |

a) partie ajournée.

# EPREUVE D'ENDURANCE

Samedi après-midi, à 2 heures, devant une foule nombreuse, dans les salles de vente de la compagnie Moreland Motors, Limited, l'échevin Théodore Morgan mettait en marche l'automobile Oakland six-cylindres, qui doit marcher constamment, nuit et jour, pendant soixante jours, n'arrêtant que pour refaire sa provision d'huile et d'essence. Cette rigoureuse épreuve d'endurance se terminera le 1er juin. La compagnie Moreland Motor, Limited donnera plusieurs prix aux personnes qui devineront approximativement le nombre de milles enregistré sur l'audomètre pendant ces soixante jours.

Parmi l'assistance on remarquait MM. W.-A. MacLean, représentant de la "General Motors", division Chevrolet et Oakland; G.-S. Westgate, F.-H. Jeffreys, Geo.-A. MacNamee, Fred Hamilton, S.-E. L'Africain et autres.

# Un tribunal...

**Suite de la page 11**

sont: l'Association internationale des machinistes, l'Alliance Amalgamée des ferblantiers d'Amérique; l'union internationale des plombiers; celle des forgerons, et celle des constructeurs de charpentes et ponts métalliques. Le second congrès est celui de la Fraternité des ouvriers qui travaillent spécialement à la construction des locomotives. Les séances de ces deux congrès sont tenues à huiscios. Environ 50 délégués assistent à ces deux congrès.

### CHEZ LES DEBARDEURS

Le comité des débardeurs qui a été chargé de conduire les négociations avec les représentants des compagnies maritimes, au "Board of Trade", fera son premier rapport à l'assemblée générale des débardeurs syndiqués, ce soir, à 8 heures aux quartiers de l'Association, coin des rues Champ de Mars et Bonsecours. "Tout va bien" ont déclaré les membres du comité, en parlant des négociations. Ce comité se compose de MM. K. Troisans, président de l'association, C. Bufold, secrétaire, A. Robert, agent d'affaires, Ed. Gingras, Jos. Bould. A. Daragon et Narcisse Beaudin.

### WEST SHEFFORD

Nous avons eu une réance à la salle du couvent, donnée par la chambre de commerce de Shefford. Les acteurs pour pièce française étaient M. Luc Marchesault, Dr Picard, Louis Rousseau, Louis-Philippe Bail, Alfred Daudelin, Philippe Normandin, Lagloire; pour la pièce anglaise: MM. Campbell, Creach, Auguste Dutilly; Mlle Lawrence, MM. Allan, Gallager, Fowler, William Hains.

—Il y a eu, ces jours derniers, une danse chez M. John Enright donné par des amies. Il y avait 104 personnes. La musique fut faite par l'orchestre Well.

—M. Bergeron, qui était malade depuis plusieurs semaines, est décé.

—M. et Mme Bruneau Blain et leur fils Gabriel; M. et Mme Lucien Blain, MM. Dupuis e Joseph Perron; M. et Mme Alfred Neveu et leurs deux filles, Bella et Annette; Mlle Eva Malboeuf, Mlle Alexandrine et Alice Larose, M. Arsène, Lilianne Pollender, sont aller à une partie de cartes à Adamsville.

—Mme (Dr) Picard a été retenue quelque temps au lit.

—Mme Léonard Grubb est partie pour l'hôpital, à Montréal.

—Mlle Lilianne Pollender, qui a passer quelque temps chez sa soeur, Mme Johnny Mongeau, est revenue chez elle.

—Etaient de passage ici, ces jours derniers: M. et Mme Victor Normandin, de Montréal, Mlles Gabrielle et Marie-Ange Ball.

—Mme James Dunlovey et son petit-fils Wilfrid Beaudin, sont allés à Montréal, à la prise d'habit de sa fille, Katheleen, chez les Soeurs de Jésus-Marie.

### QU'EST-CE QUE L'HOMME MANGERA DEMAIN ?

Que deviendra l'humanité quand ses ressources alimentaires actuelles seront devenues insuffisantes?

Il y a plus d'un siècle, Malthus, le grand économiste anglais, exprimait la crainte que les guerres et les épidémies fussent insuffisantes à restreindre le développement trop rapide du genre humain. Pour ce qui est de la Chine—le pays le plus peuplé de la terre—la peste et la famine paraissaient la seule solution du problème.

Aujourd'hui la science est plus optimiste. Elle entrevoit le salut du monde dans l'alimentation synthétique, qui suffira à nourrir les parties les plus habitées de la terre. Un orateur parlant à l'Institute of Politics, en août dernier, annonça que l'on avait trouvé "un moyen de pourvoir à l'alimentation humaine en cultivant la levure, qui fournira un aliment précieux en très peu de temps et à un prix de revient modique."

"Trente hommes, dans une usine de la grandeur d'un pâté de maisons, peuvent produire, sous forme de levure, autant de nourriture que 1,000 hommes travaillant sur une étendue de 75,000 acres. Et cette insuffisance de denrées alimentaires ne constitue pas le problème d'un avenir lointain. Déjà il est devenu nécessaire d'ajouter de nouveaux éléments vitaux à notre nourriture de tous les jours. La levure, si concentrée qu'elle soit dans ces éléments indispensables, non seulement n'obstrue pas le canal digestif, mais le soulage et le renforcit dans l'accomplissement de ses fonctions et ce d'une façon moins violente et plus permanente que n'importe quelle drogue ou médecine.

La levure sera-t-elle notre salut? (r)

# TRANSACTIONS IMMOBILIERES

Ville Lasalle

Chemin Lasalle et rue Rothesay, bâtisses, lot No 940-238. Frédéric Lafleur, père, à Frédéric Lafleur, fils, $4,350.21. —139670.

Rue Lafleur, bâtisses, lot No 968-9, terrain 80 x 75. Frédéric Lafleur, fils, à Paul-H. Lafleur, $3,071.80—139671.

Quartier Mercier

Rue Cadillac, vacant, lot No 28-645. Mme Maurice Desrochers à J.-Alfred Perreault. $80.—139664.

Rue Cadillac, vacant, lot No 28-645. J.-Alfred Perreault à Albert Beauregard. $400.—139665.

Quartier Villeray

Rue Drolet, vacant, lots Nos 2643-1499 et 1500, terrain 20 x 94, chacun. Eugène Gélinas à Mlle Anita Payment, $1,700.—139648.

Rue Cadillac, vacant, lot No 28-645. J.-Alfred Perreault à Albert Beauregard, $400.—139665.

Quartier Villeray

Rue Drolet, vacant, lots Nos 2643-1499 et 1500, terrain 20 x 94, chacun. Eugène Gélinas à Mlle Anita Payment, $1,700.—139648.

Rue DeGaspé, Nos 8181 et 8183, lot No 2643-2062, terrain 20 x 80. Alexandre Larin à J.-Papnus Savignac, $2,000. —139652.

Quartier Lafontaine

Rue Cherrier, Nos 188 à 214, lots Nos 1200-43, 1200-42B, 1200-38-2, 1200-42A, B, 1200-41-A et B, 1200-39-B, 1200-39A, terrain 66 x 83. André Brisset des Nos à Edmond Lepage, $70,000.—139650.

Rue Cherrier, Nos 188 à 214, lots Nos 1200-43, 1200, 42B, 1200-38-2, 1200-42A, et B, 1200-41A et B, 1200-39-B, 1200-39A, terrain 66 x 83. Edmond Lepage à Sévère-C. Laviolette, $70,000.—139651.

Quartier Sainte-Marie

Rue Ontario Est, Nos 1062 à 1068, lot No pte 508, terrain 44 x 80. Edmond-L. Tracy à Thomas Tracy, $14,500. —139647.

Ville Montréal-Est

Chemin Public, vacant. Lot No 82-68. Joseph Versailles à Louis Naire. $260.—139937.

Quartier St-Denis

Rue Fabre, Nos 4747 à 4765 et rue Gilford, Nos 1550 et 1552. Lot No 339-402, terrain 25 x 100. Mme Urgèle Brunet à U.-Achille Tétreault. $17,650.—139636.

Quartier St-Jean-Baptiste

Rue St-Hubert, Nos 367, Lot No 12-65, terrain 25 x 123. Emile Giguère et al, à Rév. Léandre. $16,000.—139835.

Cité de Lachine

2ie Ave, vacants. Lots Nos 238-442, 443, 449 à 453, terrain 25 x 78.5" chacun. The Lachine Land, Co. Ltd., à Mme Eugène Décary. $1,675.—139633.

Quartier Ahuntsic

Plateau Mont Joli, vacant. Lot No 477-921, terrain 28 x 99 environ. Pierre-S. Lamontagne, à Jos. Alexandre Léonard, $405.—139621.

Rue Châteaubriand, Nos 2510 à 2514, etc. Lots Nos 489-186 et 187. Félix Lamarre, à J.-Avila Laniel. $20,000. —139623.

Quartier St-Michel

Rue St-Urbain, vacant. Lots Nos 11-1773 et 1774, terrain 25 x 80 chacun. Henri Lancelot, à Théodore Pizzagalli. $1,200.—139616.

Boulevard St-Joseph, Nos 196 et 198. Lots Nos 14-214, 14-215-1, terrain 26' x ---,"2" environ. Mme Israël Ornstein, à Aaron, O. Paltiel. $23,000.—139659.

Rue Alma, Nos 6529 à 6603A. Lot No 10-1533, terrain 32 x 70. Mme Anatole Généreux à Daniel Handy Boisseau. $7,750.—139665.

Rue Alma, Nos 6599 à 6603A. Lot No 10-1333. Daniel Handy Boisseau, à Mme Oscar Racette $8,500.—139667.

Quartier Saint-Jean

Ave de l'Epée, Nos 3630 et 3691, lot No 638-613 et 614. George Nelson Davidson à George Pollock. $1,157.50.—13614.

Verdun

Rue Manning, vacant, lot No 4680-39-2, 4680-39 4680-32-1, terrain 44 x 89.'- Dme Vve Edmond Daoust à Albert Rolland, $500.—139608.

Rue Manning, vacants, lot Nos 4680-39, 4680-39-1, terrain 44 x 89'6". Albert Rolland à Dme Vve Edmond Daoust, $500.—139609.

Ave Argyle, vacant, lot No 4675-12 et 13, terrain 30 x 83 chacun. The Northmount Land, Co. à Rosaire Falardeau et al, $1450.—139615.

Ave Melrose, Nos 277 à 283, lot No 4672-422, terrain 39.7" x 115. Georges Desrosiers à John Millington, $10,000.—139622.

Ville Montréal-Nord

Rue Lalonde, vacant, lot No 37-63, terrain 25 x 89. The Greater Montreal Land Investment Co. Ltée à Joseph Fortin, $375.—139602.

Quartier Saint-Louis

Ave Coloniale, No 83, lot No 869-6, terrain 16 x 56 environ. Harry Perritz à Dme Isidore Perritz, $100 et considérations.—139601.

Quartier Rosemont

11ième Ave, vacant, lot No 173-12, terrain 25 x 95. Robert Daurais à J.-B. Péloquin, $200.—139597.

Rue Bordeaux, vacant, lot No 209-397, terrain 25 x 84. Succ. John-E. Molson à Michelo Di Lauro, $200.—139641.

Quartier Notre-Dame de Grâce

Ave Botrel Nos 24 et 26, lot No 180-113. Wm Matthews à Thomas Thompson. $4500.—139592.

Outremont

Ave Champagneur No 515, lot No 35-645, terrain 40 x 105. Dme Jos.-Oscar Lavergne à Cls.-E. Olt, $16000 — 139589.

Ave Hartland, vacant, lot No 44-35, terrain 39 x 100. Jos.-Oscar Lavergne à Cls.-E. Olt. $2500.—139590.

Ave Peronne No 5, lot No 56-31, terrain 2593'. La Cité de Montréal à Luke F. Moore, $10600.—139629.

Ave McEachran, vacants, lots Nos 18-539 à 543, terrain 25 x 102 chacun. Wm. Edouard Hawes à Joseph Gilletz et al, $3619.—139600.

Quartier Delorimier

Rue Delorimier Nos 5912 à 5918, lot No 209-465. Dme veuve Jos.-Arthur Govette à Dme Armand Gravel, $8000 et considérations.—139587.

Quartier Saint-Eusèbe

Rue Florian Nos 207 à 217, etc., lots Nos 148-2035-2, 148-2036 et 148-2036-2. Harry Schnaiberg à Dme Dick Cohen. $9500.—139583.

Quartier Laurier

Boulevard St-Laurent, bâtisses, lot No pte 60A, pte 34, terrain pte 60A, 30' x 75¼ et 73½, pte 34, 10'6" x 34. Dme Dick Cohen à Harry Schnaiberg, $20000. —139582.

Ville Mont-Royal

Boulevard Graham, vacant, lots Nos 627-204 à 207, terrain 33 x 120 chacun.

The Right Honorable Hugh Baron Atholstan à Wm. Ross et al, $2000.—139579.

Quartier Saint-Paul

Rue Le Caron Nos 473 et 475, lot No 4156-3. Dme Elléus Martel à Philippe Desaureault. $6,000.—139577.

# Feu Mme F. Giroux

Du correspondant de la PRESSE

S.-Marguerite de Dorchester — Ces jours derniers est décédée Mme Ferdinand Giroux, née Marie Ferland, à l'âge de 82 ans. Les funérailles ont eu lieu au milieu d'un grand concours de parents et d'amis. Le service fut chanté par l'abbé H. Tremblay, curé de la paroisse, assisté du vicaire P. Ouvrard et de l'abbé E. Fiset, de S.-Hénédine. Le chant était sous la direction de M. G.-E. Dussault.

Les porteurs étaient MM. Jean Deblois, Alfred Champagne, Félix Hébert et Vital Bisson et la croix était portée par M. Philippe Boily, tous gendres de la défunte. Le corbillard était conduit par M. Placida Grenier.

Le défunte laisse huit filles: Lumina, Léda, Maivina, Odélie, Diana, Maria, Valéda et Régina.

# S.-FAUSTIN STATION

—Le recensement pour l'année 1927, fait par le secrétaire-trésorier de la commission scolaire du village de S.-Faustin Station est comme suit. Le nombre d'élèves résidants dans la municipalité, âgés de 5 à 16 ans est de 197. Ce rapport démontre qu'il y a 10 élèves de plus cette année que l'an passé. Cette année trois garçons et sept filles fréquentent des écoles hors de la municipalité.

—Des travaux de réparations seront faits au moulin à scie de la Riordon Pulp Corp., à la Rivière Boulée. Ces travaux seront faits par la Cie G.-M. Strome de Montréal, qui fera le sciage d'au delà d'un demi million de pieds de bois franc.


*Hommes!*

*Négliger les Cheveux et le Cuir Chevelu amène la* **Calvitie Prématurée**

Vous rendez-vous compte qu'au coeur même de Montréal est établie une des quarante succursales du Système Thomas dont la spécialité est de

**Faire Repousser les Cheveux**

et de combattre les causes de la calvitie précoce?

Si vous avez quelque inquiétude au sujet de l'état de votre cuir chevelu et de vos cheveux venez vous faire faire un examen gratuit du cuir chevelu aujourd'hui même et constater ce que nous avons fait pour d'autres et ce que nous pouvons faire dans votre cas.

*Notre garantie*

**Si positifs sommes-nous des résultats que nous n'hésitons pas à donner une garantie écrite à l'effet que nous pouvons faire repousser une chevelure nouvelle ou nous vous remboursons votre argent.**

*Si la chose vous intéresse, faites venir notre brochure: "Real Facts about Growing Hair".*

THE THOMAS' SYSTEM

ORIGINAL DISCOVERY BALDNESS

*Spécialistes des cheveux et du cuir chevelu.*

554-556 nouvel imm. Birks, Square Phillips.

*Gustave Leduc, en charge*



*Chauvenet* non-mousseux

*Le Bourgogne Rouge "CHAUVENET" marque "RED FLAG"*

*Le Bourgogne Blanc "CHAUVENET" marque "WHITE FLAG"*

*sont des vins de qualité indiscutable d'un bouquet sans pareil.*

*"RED FLAG" et "WHITE FLAG" sont le choix particulier de Monsieur Chauvenet qui en fait usage exclusivement.*

T.ABAC

FOREST

FRERES

PUR CANADIEN NATUREL

TOUJOURS le MEILLEUR

CINQ VARIÉTÉS

pour satisfaire tous les gouts

114-L.M.V.&G.



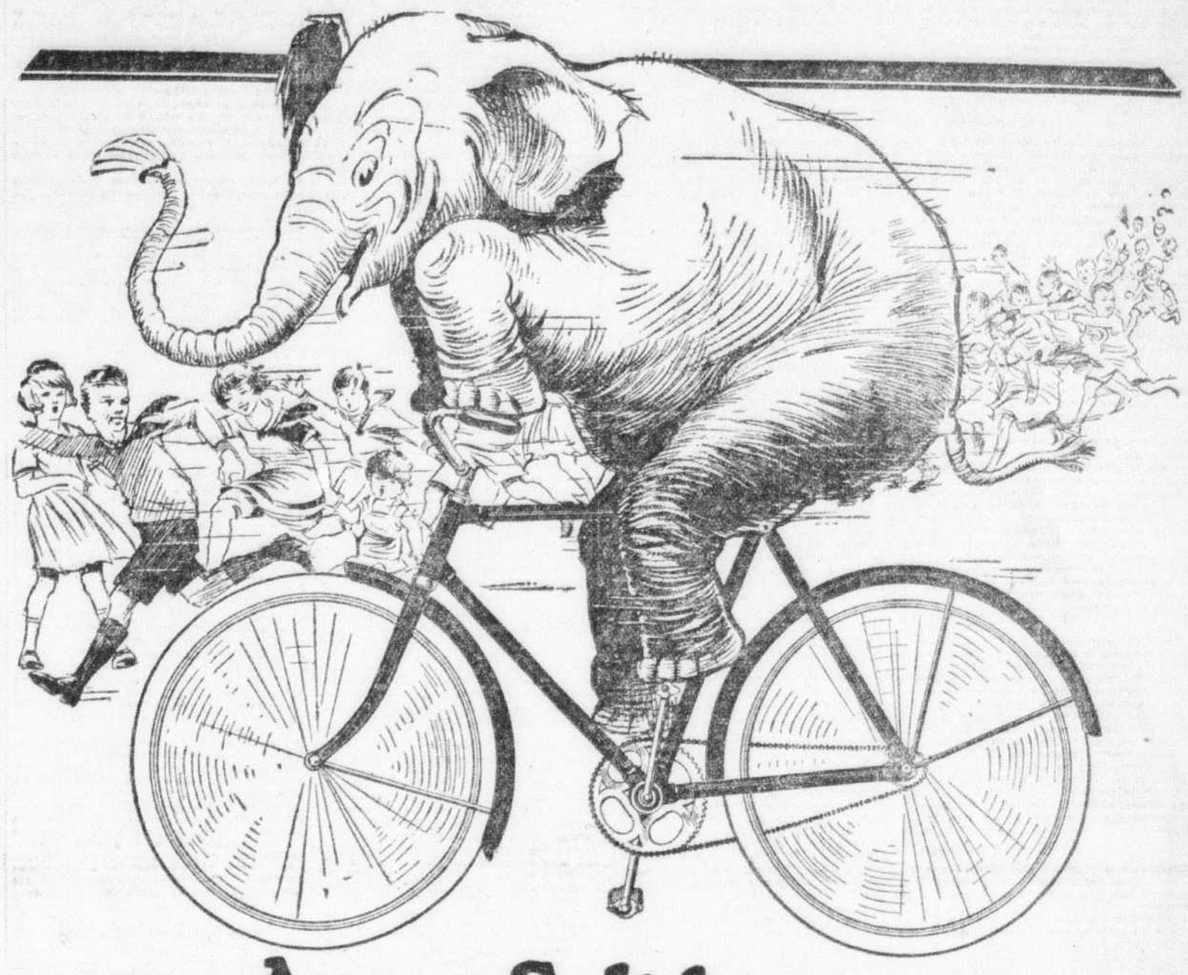

# Assez Solide pour Porter un Jeune Eléphant

ELLES sont merveilleuses, ces nouvelles bicyclettes C·C·M·—élégantes et d'une solidité à toute épreuve!

Quand votre garçonnet vous dit qu'il veut "une bicyclette assez forte pour porter un jeune éléphant", c'est une C·C·M· qu'il a dans l'idée. Les tubes anglais sans joints, les billes d'acier durci, les robustes jantes de roues, les rayons en fil de piano, spécialement tendus et ayant été soumis à une épreuve de tension de 800 livres, toutes ces choses contribuent chacune à sa place, à faire de la C·C·M· une bicyclette d'une force extraordinaire, capable de porter par les routes les plus difficles, l'équivalent du poids d'un jeune éléphant.

Il y a une large marge entre ce que peut accomplir une bicyclette C·C·M· et ce que vous ou votre fils exigerez d'elle. Légère et pimpante sous sa brillante toilette d'émail, cette machine fait l'admiration des connaisseurs. Son nickelage, fait pour durer 20 ans, conserve ce beau poli dont l'éclat rehausse encore l'apparence générale. C'est une bicyclette 90% canadienne qui vous donne 100% de valeur. Qu'est-ce que votre fils ou quiconque peut désirer de plus.

Arrêtez chez le dépositaire C·C·M· et examinez les nouveaux modèles. Renseignez-vous sur le mode de paiement facile qui rend si simple la possession d'une C·C·M·.

# Bicyclettes C·C·M·

*GENDRON—CLEVELAND—RED BIRD—MASSEY PERFECT—COLUMBIA*

*Et Joycycles pour Enfants*

Le Pédalier Triplex C·C·M· Rend la Vitesse Facile

F2351



**P. GORDON Reg.** 4134 St-LAURENT (ancien No. 1256) **C.C.M.**

*OUVERT AUSSI le DIMANCHE*

*Nous TENONS tous les MODELES de BICYCLES*

PRIX, depuis $33.00. Aussi: Réparations, location et accessoires. GRAND CHOIX de bicycles usagés. TEL. BEL. 3439.



**McBRIDE** 2081 RUE BLEURY

*AGENT POUR LES BICYCLETTES C.C.M.* PLATEAU 3458

$4.50 ou $5.00 COMPTANT — BALANCE $1.25 PAR SEMAINE



*Le seul endroit à Montréal où vous pouvez acheter le fameux*

BICYCLETTE C. C. M. D'UN FONCTIONNEMENT FACILE **CLEVELAND** 35.00 ET PLUS 5.00 COMPTANT BALANCE 5.00 par MOIS

**ARLINGTON CYCLE & SPORTS LIMITED**

**310 RUE UNIVERSITE**

# Le RADIO de LA PRESSE

**Le poste CKAC est silencieux, ce soir. — Demain soir, le programme qui sera irradié comme concert de studio a été organisé tout spécialement, en l'honneur de la semaine de musique, par la maison Layton & Frères. Ce concert sera radiodiffusé directement de l'hôtel Windsor, où il sera donné. — A 7 heures p.m., précédant ce concert, la musique de cabaret de l'orchestre Vander Haegue, du Cosy Grill, sera irradiée, puis le concert de musique en dînant du trio de l'hôtel Windsor, dirigé par M. Raoul Duquette. — A 9 h. 30 p.m., la 25e leçon de "bridge" à l'enchère sera donnée. — Puis à 10 h. 30 p.m., radiodiffusion de la musique de danse des "Red Jackets" d'Harold Leonard, directement du grill de l'hôtel Windsor.**

## LES POSTES AMERICAINS

### Au poste CKAC

Le poste CKAC est silencieux ce soir.

Cette semaine étant la semaine de musique, un programme tout spécial composé d'oeuvres des plus grands génies musicaux sera irradié par le poste CKAC, la "Presse", demain soir. Ce concert tout spécial a été organisé par la maison Layton & Frères et sera irradié directement de l'un des salons de l'hôtel Windsor, où il sera donné.

Les artistes suivants y prendront part: Kenneth-L. Humes, pianiste; Norma-E. McLean, violoniste; Mme Frank Lyn West, soprano; Harold Gillingham, ténor; J.-C. Gingras, basse et Mme B. Warnocke, pianiste et accompagnatrice.

Voici en détail, le programme qui sera exécuté, au cours de cette soirée de musique des plus intéressantes qui commencera à 8 h. 15 p.m.:

1—Fantaisie: Impromptu. Ossip Gabrilowitsch sur le piano Duo-Art . . . . . Chopin
2—a. Lo, Hear the Gentle Lark . . . Bishop
b. Love's a Merchant . . . Carew
Mme Frank Lyn West
3—a. Elégie: Obligato de violon par N.-E. McLean . . . Massenet
b. For all Eternity . . . Macheront
Harold Gillingham
4—a. Ballade en sol . . . Chopin
b. Deux Etudes . . . Chopin
Kenneth-L. Humes
5—a. Les Feuilles sont Mortes . . . Doret
b. Think of Me . . . Lerieux
J.-C. Gingras
6—a. Hejre Kati . . . Hubay
b. Méditation — "Thaïs" (accompagnement sur le Duo-Art) . . . Massenet
Norma-E. McLean
7—a. Life . . . Curran
b. The Fairy Pipers.
Mme Frank Lyn West
8—Polonaise Militaire (Josef Hofmann sur le Duo-Art) . . . Chopin
9—a. L'Ultima Canzone . . . Tosti
b. I Passed by Your Window . . . Brahe
Harold Gillingham
10—a. Légende . . . Wieniawski
b. Liebesfreud . . . Kreisler
Norma-E. McLean
11—a. Sérénade . . . Don Juan
b. La Fermière . . . D'Hardelot
12—a. Impromptu . . . Arensky
b. Children's Play . . . Moussorgsky
c. Albumleaf . . . Cesar Cui
d. Poème Satanique Op. 36 . . . Scriabin
Kenneth-L. Humes

Précédant cet excellent programme, il y aura, à 7 h. p. m., la radiodiffusion de la musique de cabaret de l'orchestre du Cosy Grill, directement de ce populaire restaurant situé, rue Sainte-Catherine-ouest. A 7 h. 30 p. m., la musique en dînant du trio de l'hôtel Windsor, dirigé par M. Raoul Duquette, sera à son tour irradiée, directement de la salle à manger de l'hôtel.

Après le concert de musique classique organisé par la maison Layton et Frères, c'est-à-dire à 9 h. 30 p. m., la 25e leçon de bridge à l'enchère" sera donnée, puis à 10 h. 30 p. m., terminant les irradiations de la soirée, viendra le programme de musique de danse des "Red Jackets" d'Harold Leonard, dirigé par Teddy Mains, et radiodiffusé directement du grill de l'hôtel Windsor.

*1927 est l'année jubilaire du Canada—Rendez-la prospère!*

### Emissions locales

#### AUJOURD'HUI

1 h. p. m. — CKAC — Rapports de la Bourse de Montréal et de New-York, du "curb market" de Montréal, température et heure exacte.

7 h. 30 p. m. — CFCF — Musique en dînant, directement de la salle à manger de l'hôtel Mont-Royal, par l'orchestre de Rex Battle, dans le programme qui suit:

(1) Ouverture Marianna Wallace.
(2) Petite Suite . . . Debussy.
(3) Fantaisie Herodiade Massenet.
(4) Solo de piano Caprice Espagnol . . . Moszkosky.
(M. Rex Battle)

Mlle MAGDELEINE COMTOIS, pianiste et accompagnatrice de notre grand ténor Canadien-français, Rodolphe Plamondon, qui a donné, samedi soir, au poste CKAC, la "Presse", un récital de piano des plus réussis. Mlle Comtois qui est une ancienne élève d'Arthur Letondal est l'une des pianistes des plus réputées, non seulement de Montréal, mais de tout le pays.

(5) Extrait Maid of the Mountains . . . Simson.
(6) Voice of the Chimes Luigini
8 h. 30 p. m. — CFCF — Programme de studio.
9 h. 30 p.m.—CFCF—L'Heure de Musique Radio Limited. Voici le programme qui sera exécuté:
1—The Bells of Normandy, sélection—Planquette.
2—Springtime, valse—Drumm.
3—Mélodie—Rubinstein.
4—Mock Morris, danse—Grainger.
5—Song of Love, ballade—Romberg.
6—Menuet—Gretery.
7—Solo de violon, Méditation—Glazounow—M. Ben Corber.
8—Rigoletto, sélection d'opéra—Verdi.
9—Gypsy Idyll—Piercey.
10—Méditation—Blon.
11—Flapperette—Greer.
12—Dance of the Comedians—Smetana.
10 h. 30 p.m.—CFCF—Musique de danse de Jack Denny et de son orchestre, directement du salon Nightingale de l'hôtel Mont-Royal.

#### DEMAIN

12 h. 35 p.m.—CFCF—Rapports de la Bourse, température et musique en dînant, directement de l'hôtel Mont-Royal.

4 h. p.m.—CKAC—Rapports de la Bourse de Montréal et de New-York, du "Curb Market" de Montréal, température et heure exacte.

4 h. 45 p.m.—CFCF—Musique de thé-dansant de Jack Denny et de son orchestre, directement de l'hôtel Mont-Royal.

7 h. p.m.—CKAC—Musique de cabaret par l'orchestre de Cosy Grill.

7 h. 30 p.m.—CKAC—Musique en dînant du trio de l'hôtel Windsor, directement de la salle à manger de l'hôtel, dans le programme suivant:

1—Extrait: Bohemian Girl—Balfe.
2—Valse, l'Amour Etrange, Simon.
3—Danse Espagnole, Malagdena—H. Miro.
4—Solo de violoncelle, Sur le Lac—B. Godard—Raoul Duquette.
5—Suite, A Day in Venice—Nevin.
6—Opéra, Le Roi d'Ys—Lalo.
7—Roses de Picardie—Wood.
8—Menuet—Paderewski.

8 h. 15 p.m.—CKAC—Programme de musique classique du concert de la maison Leyton & Frères, organisé en l'honneur de la semaine de musique et irradié directement de l'un des salons de l'hôtel Windsor.

9 h. 30 p.m.—CKAC—25e leçon de "Bridge" à l'enchère.

10 h. 30 p.m.—CKAC—Musique de danse des "Red Jackets", directement du grill de l'hôtel Windsor.

## MUSIQUE DE CABARET ET MUSIQUE EN DINANT

Demain soir, le poste CKAC irradiera la musique de cabaret de l'orchestre du Cosy Grill. Cette émission aura lieu de 7 h. à 7 h. 30 p.m. L'orchestre de ce populaire restaurant est dirigé par M. Arthur Vander Heague et se compose de musiciens bien connus et fort populaires.

Immédiatement après la fin de la radiodiffusion de la musique de cabaret, c'est-à-dire à 7 h. 30, le poste CKAC irradiera la musique en dînant du trio de l'hôtel Windsor dirigé par M. Raoul Duquette, violoncelliste.

## Lundi, 4 avril

### POSTES SILENCIEUX

Ce soir, les postes suivants ne donnent pas d'émission: CKAC, CNRM, CHYC, CFCA.

### ARTICLES D'INTERET

7 H. P.M.

WJZ, 455, New-York: Roxy et sa famille, à la chaîne.

8 H. 15 P.M.

WGY, 379.5, Schenectady: La petite symphonie de Rochester, aussi WHAM.

10 H. P.M.

WEAF, 492, New-York: Opéra "Pagliacci", à la chaîne.
WPG, 299.8, Atlantic City: Place théâtrale.

11 H. P.M.

WHAZ, 379.5, Troy: Fanfare de la Légion Américaine.

### LES PROGRAMMES

6 H. P.M.

KDKA, 309, E.-Pittsburgh: La musique en dînant.
WEAF, 492, New-York: Orchestre Waldorf, aussi transmis par WRC.
WTAM, 389.4, Cleveland: Orgue.
WBZ, 333, Springfield: Orgue.

6 H. 15 P.M.

WOR, 405.2, Newark: L'ensemble Jacobs.

6 H. 30 P.M.

WGY, 379.5, Schenectady: La musique en dînant.

6 H. 45 P.M.

WOR, 405, Newark: Programme de studio.

7 H. P.M.

CNRO, 356.9, Ottawa: Tante Rosalie.
WEAF, 492, New-York: Comédies.
WJZ, 455, New-York: Roxy et sa famille aussi transmis par WBZ, KYW, KDKA, WRC, WHAS, WSM, WSB.
WLW, 422.3, Cincinnati: Orchestre, causerie.
WOR, 405, Newark: L'ensemble Jacobs.
WPG, 299.8, Atlantic City: Musique en dînant.
WTAM, 389.4, Cleveland: Théâtre Park.
WRNY, 375, New-York: Programme varié.

7 H. 15 P.M.

WEAF, 492, New-York: Causerie.

7 H. 30 P.M.

WEAF, 492, New-York: Quatuor d'instruments à cordes aussi transmis par KSD.
WOR, 405.2, Newark: Orchestre.
WRNY, 375, New-York: Orchestre de concert.

7 H. 45 P.M.

CNRO, 455, Ottawa: Orchestre du Château Laurier.

7 H. 55 P.M.

WPG, 299.8, Atlantic City: Causerie, quatuor de saxophones.

8 H. P.M.

WEAF, 492, New-York: Concert du vieux temps, aussi transmis par WLIT et KSD.
WTAM, 389.4, Cleveland: Programme de studio.
WOR, 405, Newark: Nouvelles.
WRNY, 375, New-York: Orchestre des Frères Messner; causerie.
WHAZ, 379.5, Troy: Quatuor à voix d'hommes.

8 H. 15 P.M.

WLW, 422.3, Cincinnati: Les "Burnt Corkers".
WEAF, 492, New-York: L'humoriste Strickland Gillilan; aussi KSD, WLIT et WSAI.

8 H. 30 P.M.

WBZ, 333, Springfield: Concert.
WEAF, 492, New-York: Hires Harvesters, également transmis par: WEEI, WGR, WLIT, WRC, WCAE, WTAM, WWJ, WSAI, KSD, WCCO.
WJZ, 455, New-York: Orchestre.
WOR, 405, Newark: Spécial.
CNRO, 356.9, Ottawa: Causerie, programme de studio.
WHAZ, 379.5, Troy: Causerie.
KDKA, 309, E.-Pittsburgh: Concert.

8 H. 45 P.M.

WOR, 405, Newark: Causerie.
WPG, 299.8, Atlantic City: Ténor.

9 H. P.M.

WBZ, 333, Springfield: Fanfare des "Shriners".
WEAF, 492, New-York: A. et P. Gypsies Orchestra, aussi transmis par WJAR, WLIT, WRC, WCSH, WTAM, WDAF, WEEI, WCAE et WWJ.
WOR, 405, Newark: Concert.
WPG, 299.8, Atlantic City: Orchestre de concert.
WRNY, 375, New-York: Causerie; Quatuor mixte.

9 H. 30 P.M.

WJZ, 455, New-York: Opérette, aussi tralsmise par WBZ, KDKA et WBZA

9 H. 45 P.M.

WRNY, 375, New-York: Musique de danse.

10 H. P.M.

CNRO, 356.9, Ottawa: Musique de danse.
WEAF, 492, New-York: Opéra également transmis par les postes WCAE, WJAR, WDAF, WSAI, WLIT, WRC, KSD et WCSH.
WTAM, 389.4, Cleveland: Programme de nouveautés; orchestre.
WPG, 299.8, Atlantic City: Pièce de théâtre.
WHAZ, 379.5, Troy: Orchestre.

10 H. 30 P.M.

WBZ, 333, Springfield: Orchestre.
WJZ, 455, New-York: Orchestre Friedman.
WPG, 299.8, Atlantic City: Musique de danse.
WRNY, 375, New-York: Chant.

11 H. P.M.

WEAF, 492, New-York: L'orchestre Rolfe.
WOR, 405, Newark: Musique de danse de l'orchestre Lavitow; chant.
WPG, 299.8, Atlantic City: Musique de danse.
WHAZ, 379.5, Troy: Fanfare.
WLW, 422.3, Cincinnati: "Uncle Farm". Programme de studio.

11 H. 30 P.M.

WTAM, 389.4, Cleveland: Orgue.

## Musique de danse

9 H. 45 P.M.

WRNY, 375, New-York: Musique de danse.

10 H. P.M.

CNRO, 356.9, Ottawa: Musique de danse.

10 H. 30 P.M.

WPG, 299.8, Atlantic City: Musique de danse.

11 H. P.M.

WOR, 405, Newark: Orchestre de danse Lavitow.
WPG, 299.8, Atlantic City: Musique de danse.

## Mardi, 5 avril

### POSTES SILENCIEUX

Ce soir les postes suivants ne donnent pas d'émission: CFCF, CNRM, CHYC, WHAZ, CFCA.

### ARTICLES D'INTERET

8 H. P.M.

WJZ, 455, New-York: Musique de George Olsen, à la chaîne.

9 H. P.M.

WEAF, 492, New-York: Orchestre "Eveready" à la chaîne. Aussi causerie.

### LES PROGRAMMES

6 H. P.M.

WEAF, 492, New-York: La musique en dînant. Aussi transmis par WRC.
WTAM, 389.4, Cleveland: Programme de théâtre.
WBZ, 333, Springfield: Musique de danse.
KDKA, 309, E.-Pittsburgh: La musique en dînant.

6 H. 15 P.M.

WOR, 405, Newark: Chansons pour enfants; quatuor d'instruments à cordes.

6 H. 30 P.M.

WLW, 422.3, Cincinnati: Orchestre.

6 H. 50 P.M.

CNRA, 322.4, Moncton: Contes pour enfants; causerie.
WGY, 379.5, Schenectady: La musique en dînant.

7 H. P.M.

KDKA, 309, E.-Pittsburgh: Chant sacré.
CKCL, 434.5, Toronto: "Gto Coke Nuts".
WBZ, 333, Springfield: Programme de musique des "Myth Makers".
WJZ, 455, New-York: Causerie, orchestre Van.
WLW, 422.3, Cincinnati: Spécial.
WPG, 299.8, Atlantic City: Orgue et la musique en dînant.
WTAM, 389.4, Cleveland: L'orchestre Cleveland.
WEAF, 492, New-York: Causerie française; pianiste.
WRNY, 375, New-York: Programme varié; orchestre.

7 H. 15 P.M.

WEBH, 370.2, Chicago: Symphonie les "Victoriens".

7 H. 30 P.M.

CNRA, 322.4: Moncton: Programme de studio.
KDKA, 309, E.-Pittsburgh: Nouvelles agricoles, causerie.
WBZ, 33, Springfield: Les "Minstrels" locaux.
WGY, 379.5, Schenectady: Causerie musique.
WEAF, 492, New-York: Quatuor à voix d'hommes; drame.
WOR, 405, Newark: Orchestre Hugan; cours de l'université de New-York.
WLW, 422.3, Cincinnati: Musicale et concours.
WJZ, 455, New-York: Les "Record Boys", aussi KYW.

7 H. 55 P.M.

WPG, 299.8, Atlantic City: Concert.

8 H. P.M.

WEAF, 492, New-York: Orchestre Wadsworth.
WEBH, 370.2, Chicago: Orchestre chant.
WRNY, 375, New-York: L'heure Edison.
WLW, 422.3, Cincinnati: Orchestre quatuor.
WGY, 379.5, Schenectady: Leçon de français.
WJZ, 455, New-York: Orchestre de Waldorf aussi transmis par WRC.
WTAM, 389.4, Cleveland: Orchestres.
WBZ, 333, Springfield: Orgue.

8 H. 15 P.M.

WOR, 405, Newark: Rice les Landers.

8 H. 30 P.M.

WEAF, 492, New-York: Les "Grands époques de l'Histoire".
WPG, 299.8, Atlantic City: Le "Glee Club".
WGY, 379.5, Schenectady: Les "Harmony Twins".

9 H. P.M.

WBBM, 226, Chicago: Les "Nighthawks" en concert.
WEAF, 492, New-York: L'heure Eveready aussi transmise par WEEI, WGR, WRC, WWJ, WGN, WCAE, WCCO, WTAG, WSAI, WOC, KSD, WJAR, WFI et WTAM.
WJZ, 455, New-York: Opéra aussi transmis par KDKA, KYW.
WLW, 422.3, Cincinnati: Orchestre de concert.
WPG, 299.8, Atlantic City: Trio.
WRNY, 375, New-York: Chorale.
WBZ, 333, Springfield: "Glee Club".
WEBH, 370.2, Chicago: Orchestre; solistes.

9 H. 30 P.M.

WOR, 405, Newark: Music-Candidette.
CNRA, 322.4, Moncton, N.-B.: Musique de danse.

10 H. P.M.

WEAF, 492, New-York: Bridge à l'enchère, aussi transmis par WEEI, WGR, WCAE, WRC, WGN, WOC, WFI, WTAM, WTAG, WCSH, WJAR, WSAI, WCCO, KSD.
WEBH, 370.2, Chicago: Programme de théâtre.
WJZ, 455, New-York: "The Wizard" également KDKA, KYW.
WBZ, 333, Springfield: "College Glee Club".
WRNY, 375, New-York: Chansons hongroises; violoniste.

10 H. 15 P. M.

WBBM, 226, Chicago: Heure de danse.
WOR, 405, Newark: Concert.

10 H. 30 P.M.

KDKA, 309, E.-Pittsburgh: Heure des amis de la musique.
WEAF, 492, New-York: Cavalcade "Radio". Aussi transmus par WGR, WFI, WRC, WCAE, WWJ, WTAM, KSD, WGY, WQJ.
WJZ, 455, New-York: Musique de danse de l'orchestre Kahn.
WPG, 299.8, Atlantic City: Saxophone, musique de danse.
WBZ, 333, Springfield: Pianiste "Tipple Pete".
WRNY, 375, New-York: Trio de chant.

11 H. P.M.

WRNY, 375, New-York: "Broadway Night".
WOR, 405, Newark: Musique de danse; nouvelles.
WBZ, 333, Springfield: Orchestre Satler.

11 H. 15 P.M.

WPG, 299.8, Atlantic City: Musique de danse; nouvelles.
WBBM, 226, Chicago: Orchestre "Radio".

11 H. 30 P.M.

KDKA, 309, E.-Pittsburgh: Théâtre.
WEAF, 492.6, New-York: L'orchestre Hofbrau, aussi transmis par WQJ.
WTAM, 389.4, Cleveland: Revue du théâtre Allen.


Soulagez le MAL de DOS

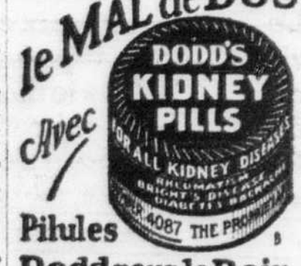


Avec Pilules Dodd pour le Rein


## AU POSTE CKAC, 411, MONTREAL

Cet après-midi, à 4 heures, le poste CKAC, la "Presse", Montréal, irradiera les derniers rapports de la Bourse de Montréal et de New-York et également du "curb market" de Montréal et des cours des grains de Winnipeg et de Chicago. Les cotes sont fournies par la firme McDougall & Cowans, courtiers, membres de la Bourse de Montréal. La température et l'heure exacte seront aussi données.

12 H. P.M.

WBBM, 226, Chicago: La "Supper Club".

## Musique de danse

6 H. P.M.

WBZ, 333, Springfield: Musique de danse.

9 H. 30 P.M.

CNRA, 322.4, Moncton, N.-B.: Musique de danse.

10 H. 15 P.M.

WBBM, 226, Chicago: Heure de danse.

10 H. 30 P.M.

WJZ, 455, New-York: Musique de danse.
WPV, 299.8, Atlantic City: Musique de danse.

11 H. P.M.

WOR, 405, Newark: Musique de danse.

11 H. 15 P.M.

WPG, 299.8, Atlantic City: Musique de danse.

12 H. P.M.

WBBM, 226, Chicago: Le "Supper Club".

## AU POSTE CNRA, 322.4, MONCTON, N.-B.

Le programme suivant sera radiodiffusé, demain soir, par le poste CNRA, 322.4, Moncton, N.-B.:

A 7 h. 30 p.m. (heure de l'Atlantique), demi-heure des enfants par Tante Ida.

Contes pour les petits canadiens-français par le Père Antoine.

Causerie par M. Ivan C. Rand, conseiller régional de la Région de l'Atlantique du Chemin de fer national du Canada.

**PROGRAMME**

Piano: "Concert Polka" (Bartlett) par M. Willard Jamieson. Chant: "au choix" — par Mme Neva Buckley Inch, contralto. — Violon: "Le cygne" (Saint Saens) et "Mazurka" (Musin) par Mlle Wilhelmina Flett. — Lecture par M. John Stultz. — "Trombone." "If the rose Could but Speak Lo" (Rodominsky), b) "Swanee River et Old Folks at Home" (Foster). — Chant — au choix — par M. Roy B. Metzler. — Piano, "Polonaise militaire" (Chopin) par Willard Jamieson. — Chant: "Fiddle and I" (Goodeye) et "Goin Home" (Dvorack) par Mme Neva Buckley Inch, contralto. — Lecture par M. John Stultz. — Trombone: "The end of a Perfect Day" (Bond) et "You'll Remember Me" (Balfe). — Chant: "au choix" — par M. Roy B. Metzler. — Violon — au choix — par Mlle Wilhelmina Flett. — Piano: "A Reverie Chimes" (Quicklan) — par Mlle Gladys Sentell.

11 h. p.m. Orchestre de danse du poste CNRA.

**INTERVENTION PREVUE**

Paris, 4. — De l'échange d'idées auquel procèdent les parties avancées de la Chambre, on peut préjuger qu'au cours de la discussion du projet de réforme électorale, le gouvernement pourra être forcé d'intervenir.

Pour Pâques, les lecteurs de la "Presse" vont dépenser des millions: en prendrez-vous votre part? 139-12


Ecoutez les "EVEREADY BATTERY BOYS" A et B
Al et Bob Harvey
CHYC
Mercredi, 6 avril, à 8.30 p.m.
Figureront aussi au
THEATRE CAPITOL
toute cette semaine.
342-2 R

L'Eclat

d'une peau saine et fraîche peut s'obtenir en faisant une application par jour de LAIT DES DAMES ROMAINES, la vraie nourriture de la peau, contribue largement à la conservation de la peau. C'est la méthode la plus agréable et la plus sûre de faire disparaître les imperfections sans qu'il soit nécessaire de faire usage de poudres ou fards. Rendez votre peau belle et conservez-lui son charme avec le LAIT DES DAMES ROMAINES. Cette préparation est délicatement parfumée et elle est le complément parfait d'une toilette soignée. Prix 60c — bouteille échantillon envoyée sur réception de 10c.

COOPER & CO., Dépt. A. 4
155 Commissaires Ouest, Montréal (4)


## LES FUNERAILLES DE Mme A. CHARTIER

Les funérailles de Mme Arthur Chartier, née Latourelle (Bernadette), décédée, vendredi dernier, à l'hôpital Notre-Dame, à l'âge de 37 ans et 3 mois, ont eu lieu, ce matin, à l'église Sainte-Marguerite-Marie.

Un grand nombre de citoyens ont pris place dans le cortège qui a quitté, à 8 heures, la demeure de la défunte, 2161, rue Dorion, pour se rendre au temple paroissial. A l'arrivée des restes mortels, à l'église, la grande nef était déjà remplie de paroissiens. Le deuil était conduit par: MM. Arthur Chartier, mari de la défunte; Marcel, Jean-Paul, Bernard, Gérard et Rosaire Chartier, ses fils; Honoré Latourelle, son père; F.-X. Chartier, son beau-père; Honoré et Léopold Latourelle, ses frères; Joseph Allard, grand connétable, Charles Lachance, ses oncles; Auguste LeBouc, Hormisdas Charest, F.-X. Chartier, jr., Victor Chartier, Majorique Beauchamp et Eugène Picard, ses beaux-frères; Alfred Latourelle, Eugène et Omer Lachance, Joseph et Alexandre Allard, Wilbrod Lavoie, ses cousins; Léon, Alphonse et Arthur LeBouc, Paul Chartier, Adrien Charest, Roger Chartier, Jacques et Georges Chartier, ses neveux. Les coins du poêle étaient tenus par Mmes E. Archambault, A. Lauzon, E. Desjardins, T. Lacombe, M. Chassé et A. Dumas, membres de la Congrégation des Dames de Sainte-Anne, dont faisait partie la défunte.

Feu Mme ARTHUR CHARTIER

La levée du corps a été faite par M. l'abbé J.-A. Gratton, curé de la paroisse Sainte-Marguerite-Marie, assisté comme diacre et sous-diacre de MM. les abbés F. Charbonnier et A. Dallaire.

Sous la direction de M. Albert Goulet, maître de chapelle, la chorale a chanté la messe harmonisée de Perrault. M. P. Drolet touchait l'orgue. Les solistes furent MM. E. Giguère, A. Couture, L. Lebeau et C.-A. Gascon.

Dans le cortège MM. l'échevin Ernest Langlois, A. Piché, A. Barrette, Napoléon Gauthier, Joseph Leclerc, A. Lavigne, H. Charest, P. Roussel, J.-B. Carrière, E. Turcotte, W. Barry, M. Brissette, A. Lortie, A. Dumas, R. Pagé, A. Charbonneau, G. Glasson, E. Gervais, M. Gervais, L. Pageau, E. Lortie, Henri Précourt, A. Tétrault, Arthur Noël, David Dumberry, E. Germain, Napoléon Vallée, O. Villeneuve, E. Lupien, Jos. Portin, Joseph Métivier, Louis Mercier, F. Painchaud, A. Barrette, A. Marion, S. Fournier, Philippe Poussel, R. Gagnon, Marcel Lortie, Joseph Fauta, O. Lamoureux, Théophile Beaulieu, Octave Desgardins, Joseph Prévost, J.-E. Gauthier, W. Lavoie, Joseph-Philippe Prévost, P. Valois, A. Guimet, E. Lachapelle, L. Lavallée, J.-B. Larose, A. Villeneuve, Jos. Laporte et autres.

Les élèves des classes de 1e année, 5e année et 7e année, de l'école Plessis, accompagnés de leurs professeurs, assistaient également au service.


UNE PETITE ANNONCE DANS LA "PRESSE" EST UNE PETITE ANNONCE A LA MAISON

# Un Montréalais dit que le Husky est la meilleure préparation qu'il ait jamais essayée

**Après avoir souffert pendant quatre ans, un citoyen de la rue St-Urbain obtient des résultats merveilleux avec le Grand Remède de la Nature et il déclare qu'il n'a jamais été mieux portant de sa vie.**

**Ce remède, en dépôt à la Pharmacie Lecours, a un mérite réel qui a été mainte et mainte fois prouvé en cette ville.**

Seul un remède exceptionnel — un remède composé des sucs purs de certaines plantes naturelles et préparé suivant une formule découverte après des années de recherches par d'éminents chimistes — pouvait donner les beaux résultats qu'obtiennent des milliers de personnes à Montréal et dans les environs par l'usage du Husky, le grand remède de la nature, dont la Pharmacie Lecours est dépositaire. Le grand soin avec lequel le Husky a été préparé et son mérite, tel que prouvé dans des milliers de cas en cette ville et dans les environs, vous assurent soulagement quand vous l'adopterez.

Le Husky soulage les maux d'estomac, de foie, des reins et des intestins, ainsi que les malaises inhérents comme maux de tête, étourdissements, indigestion, gaz et acidité d'estomac, constipation, affections catarrhales, douleurs dans le dos ou dans les membres, nervosité, manque de sommeil, sensations de faiblesse et de fatigue. L'épreuve finale d'un produit c'est ce qu'en disent ses consommateurs et nous vous demandons instamment d'en parler à ceux de cette ville et des environs qui ont fait l'usage du Husky.

**Le cas d'un homme de la rue St.-Urbain**

Un enthousiaste sur les beaux résultats obtenus avec le Husky, c'est M. T. B. Jacques, 738 rue St-Urbain, qui réside à Montréal depuis 15 ans et est bien connu ici. Voici ce qu'il dit de son cas:

"L'indigestion et la constipation m'ont passablement fait souffrir pendant près de quatre ans. J'étais toujours bilieux, ma nourriture surissait sur mon estomac après mes repas et des gaz s'y formaient. J'avais de fréquents maux de tête. J'étais obligé de prendre de puissants laxatifs, ce qui affaiblissait mon organisme.

"Depuis que je prends du Husky mes intestins sont réguliers comme une horloge. Je n'ai plus de malaises d'estomac après les repas. Je me sens beaucoup mieux et ma santé en général s'est fort améliorée. J'ai engraissé de plusieurs livres depuis que j'ai commencé à prendre de ce remède.

"Je ne me suis jamais mieux porté qu'aujourd'hui. Le Husky est la meilleure préparation que j'aie jamais essayée et je suis heureux de parler aux autres de ses mérites."

**Allez à la Pharmacie Lecours**

Si vous souffrez d'une des maladies que le Husky est censé soulager, nous vous engageons à aller à la Pharmacie Lecours, angle rues Saint-Denis et Sainte-Catherine, et à vous faire expliquer les usages de ce remède. Le Husky fait du bien à des milliers de personnes de Montréal et des environs, et il en sera de même pour vous si vous lui en fournissez l'occasion.

T. B. Jacques

M. Jacques est au nombre des milliers de gens qui se félicitent d'avoir suivi le traitement Husky. M. Jacques a été admirablement soulagé par ce remède et il jouit maintenant d'une excellente santé.

PHARMACIE LECOURS
ANGLE DES RUES STE-CATHERINE ET ST-DENIS. EST 0833-4608



# Obtenez la preuve par les échantillons que nous vous enverrons

## Que les planches murales Beaver sont les meilleures

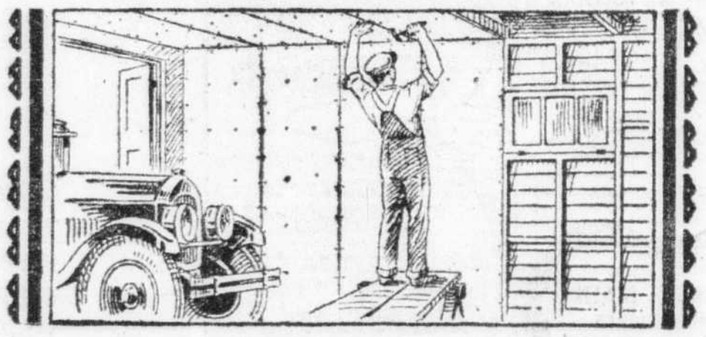

POINT n'est besoin d'y aller au hasard quand vous achetez des planches murales. Obtenez la preuve irréfutable—par l'essai et la comparaison—que les planches murales Beaver vous assureront une plus grande satisfaction. Envoyez-nous immédiatement une carte postale demandant des échantillons.

PLANCHE BEAVER

Pour construire des cloisons ou faire des réparations économiquement et rapidement — pour obtenir un travail qui réponde à vos exigences — exigez la planche murale Beaver authentique avec le castor rouge sur le bord de l'envers de chaque panneau. C'est une planche que vous pouvez appliquer sur les vieux enduits de plâtre craquelés.

BEAVER BESTWALL

La Beaver Bestwall offre plusieurs avantages qui en font une planche murale en plâtre idéale. Vous la reconnaissez à sa surface de couleur crème distinctive qui assure une décoration d'une beauté remarquable et vous fait économiser les frais de nombreux peinturages. Des épreuves ont démontré qu'elle était solide comme le roc.

THE BEAVER COMPANY LIMITED
12 Beaver Road, Thorold, Ontario.

LES VERITABLES
BEAVER BOARD ET BEAVER BESTWALL
LA PLANCHE MURALE EN PLATRE SUPERIEURE



Introduit à Montréal il y a 15 ans par
RUTHERFORD LUMBER CO. LTD.



BEAVER BOARD—BOIS DE CONSTRUCTION—PORTES—CHASSIS—ETC.
NANTEL & REMILLARD Coin PAPINEAU et DEMONTIGNY CHerrier 1300



$1.90 Visitez Goldstein's EN PREMIER $1.90
LIMITEE

# VENTE à CREDIT

*Occasions spéciales avant Pâques, aujourd'hui et demain*

## Manteaux pour Dames

Beaux manteaux garnis de fourrure et unis. Les plus nouveaux modèles parisiens et new-yorkais en charmeen, croisé Poiret et satin. *Tailles jusqu'à 50.*

Manteau. Rég. $20.00 pour . . . . . $12.98
Manteau. Rég. $30.00 pour . . . . . $17.98
Manteau. Rég. $35.00 pour . . . . . $21.98
Manteau. Rég. $45.00 pour . . . . . $27.98

CES PRIX REDUITS A
30 jours de crédit au prix du comptant
Goldstein's LIMITED
731 Ste Catherine Est PRÈS PANET



Dans les Cas d'Urgence—le
COGNAC HENNESSY
9F

# LA VIE DES SAINTS

DEMAIN : SAINT VINCENT FERRIER

Vincent naquit à Valence, en Espagne. Sa mère, avant sa naissance, eut révélation de son avenir. Inquiète, elle consulta un saint personnage et en reçut l'assurance que cet enfant prédestiné serait un grand Saint, dont l'éloquente parole ferait fuir les loups et ramènerait au bercail les brebis égarées. Tout petit enfant, il réunissait ses camarades, leur parlait du bon Dieu et de la sainte Vierge avec tant d'onction et d'amour, qu'ils en étaient touchés. Après avoir édifié quelques années le couvent des Dominicains de Valence, il fit ses premiers essais dans la prédication, et l'on accourut bientôt de loin pour l'entendre. Il puisait son éloquence dans les plaies sacrées du Sauveur et dans les lumières de l'oraison. Un jour qu'il devait prêcher devant un grand seigneur, il se prépara, contre son ordinaire, plus par l'étude que par la prière ; son sermon fut remarquable. Mais le lendemain, prêchant devant le même seigneur, après une longue préparation aux pieds du crucifix, il parla avec beaucoup plus de chaleur et d'onction. Le prince lui en demanda la raison : "Monseigneur, dit le Saint, c'est Vincent qui a prêché hier, et c'est Jésus-Christ qui a prêché aujourd'hui." Vincent avait quarante ans quand il entra pleinement dans sa vocation de missionnaire, après avoir été guéri d'une grave maladie par Notre-Seigneur. Un bâton d'une main, un crucifix de l'autre, il parcourut à pied presque toutes les provinces de l'Espagne, de la France et de l'Italie, instruisant, édifiant, convertissant les foules ; il alla jusqu'en Angleterre, en Ecosse et en Irlande, répandre la semence de la parole divine. Les églises ne suffisant pas à contenir la foule de ses auditeurs, il prêchait ordinairement sur les places publiques et en pleine campagne. On compte que ce prédicateur tout divin convertit vingt-cinq mille juifs et autant de musulmans, et retira du vice plus de cent mille pécheurs. Dieu renouvela pour lui le miracle des premiers jours de l'Eglise : Vincent ne prêchait qu'en latin et en espagnol, et tous ses auditeurs, quels qu'ils fussent, le comprenaient dans leur langue. Son triomphe était la prédication des fins dernières ; il fut l'apôtre du jugement dernier, et les foules frémissaient de terreur dès qu'il répétait les paroles du prophète : "Levez-vous, morts, et venez au jugement." Quand Vincent prêchait en quelque lieu, les marchands de disciples, de cilices et autres instruments de mortifications accouraient et ne pouvaient suffire à satisfaire les acheteurs. Tous les jours, après le sermon, son compagnon "connait les miracles", et on apportait les malades en foule. Vincent Ferrier mourut à Vannes.

(Extrait de La Vie des Saints pour tous les jours de l'année, Mame, Tours, France, éditeur).

## Plusieurs verdicts en Cour du coroner

Un verdict de mort accidentelle a été rendu, samedi, lors de l'enquête tenue sur les circonstances qui ont entouré la mort de Mme Alfred Lortie, 64 ans, domiciliée 3646 rue Saint-Antoine, décédée à l'hôpital Western, vendredi dernier, d'une fracture du crâne. Me Lorenzo Prince, coroner-adjoint, qui présidait à l'enquête, a appris par les témoins que l'accident est arrivé de premier mars. La victime venait de descendre d'un taxi et elle traversait la rue lorsqu'elle a été frappée par un autre taxi. Le chauffeur de cette dernière voiture a tenté mais inutilement de prévenir l'accident. Le véhicule allait à 15 ou 16 milles à l'heure, dit-on, lors de l'accident.

Dans le cas de James McDonald, 76 ans, 963 avenue Henri-Julien, mort vendredi dernier d'asphyxie par le gaz d'éclairage, un verdict de mort accidentelle a été rendu.

Des verdicts de mort naturelle ont été rendus dans le cas de Mme William Fogarty, 66 ans, 1355 rue Logan; de Maida Plouffe, 52 ans, 1793 rue Sainte-Elisabeth, et de Arthur Ferguson, 135 rue Fulford, décédés subitement.

## Le Y. M. C. A. ouvre sa campagne de $110,000

Samedi soir, en l'hôtel Windsor, 300 personnes choisies pour solliciter les citoyens de Montréal, afin que le Y.M.C.A. puisse recevoir une souscription initiale cette semaine de $110,000, se sont réunies sous la présidence de M. W. Wilson, qui dirigera la campagne. Le chanoine A.-P. Shatford fit les éloges de l'institution, insistant sur sa nécessité dans les rangs de la jeunesse. Des lunchs seront organisés tous les jours à l'hôtel Windsor où l'on recevra les rapports des solliciteurs.

Il y avait aussi des délégués des Vétérans de l'armée et de la marine et de l'Association des vétérans tuberculeux.

Le brigadier-général McCuaig a été réélu président.

# Le Courrier de Colette

UN ABONNE DE SPRINGFIELD—Il vous faudra payer des droits sur votre automobile, je pense. Adressez-vous au bureau de l'immigration dans votre ville.

MLLE GERARDINE R.—La première canadienne mariée à Québec fut Guillemette Hébert, mariée à Guillaume Couillard, le 26 août 1621.

AMERICAIN — Louis Fontaine, pilote, marié à Québec, le 29 octobre 1656 à Marie-Madeleine Brossard, fut le premier colon de ce nom. Il était natif de Dieppe.

AMERICAINE — Le "St-Mary's General Hospital, Sabattus St., Lewiston, Me., reçoit des jeunes filles comme élèves infirmières.

IDEALISTE. — M. Edouard Montpetit est secrétaire de l'Université de Montréal, depuis 1920.

UNE LECTRICE DE LA "PRESSE". —Notre journal a un correspondant à Lévis. Je transmets votre requête à qui de droit.

RAYNALD—Cette adresse est 98 Notre-Dame Est. Je vous remercie pour votre joli cadeau.

IDEAL POUR LA MUSIQUE.—Vous devez vous adresser au "Passe-Temps", 16 rue Craig est, puisque c'est là que cette musique a paru.

VEUX SAVOIR.—Je ne trouve nulle part l'adresse d'une pharmacie de ce nom.

FUTURE FIANCEE.—Votre fiancé devra vous passer lui-même au doigt votre bague d'engagement. Vous pouvez en échange lui offrir un souvenir.

JOHN GIROFLE.—Dans le nom Paule, Pauline, on prononce la première syllabe brève comme paul.

UN ANCIEN QUEBECOIS. — Adressez-vous au bureau d'enregistrement de la ville de Québec pour savoir quel notaire a fait le testament de votre parent mort en cette ville.

ADELARD—La partie de la rue Berri qui est près de la rue Mont-Royal appartient à la paroisse Notre-Dame du Très Saint-Sacrement.

MERCI BEAUCOUP—C'est indifféremment le père ou le parrain qui fait annoncer dans les journaux la naissance d'un enfant. Il n'y a pas de règle d'étiquette à ce sujet.

QUI N'OUBLIE PAS—Un veuf peut, après neuf mois de deuil, porter un chapeau gris garni d'un ruban noir.

J'ESPERE TOUJOURS—Vous pouvez organiser une réunion de famille autour de cette aïeule de 88 ans, lors même qu'elle est en deuil, du moment que la fête ne sera pas bruyante et qu'elle gardera un cachet familial.

UNE QUI VEUT SAVOIR. — Vous remercierez, à leur départ, ce prêtre et cet homme d'Eglise qui doivent assister à la fête des fiançailles de votre fille. On n'adresse pas de remerciements publics en ce cas.

JE VOUS REMERCIE—Oui, vous feriez bien de vous établir comme colon, puisque vous avez une famille nombreuse et que vous êtes souvent affecté par le chômage. Adressez-vous donc au bureau de la colonisation, 353 rue Craig Ouest.

B. L. M.—Je ne saurais vous dire quelle valeur a un meublier antique. Il faudrait le faire examiner par un connaisseur. Vous trouverez des adresses d'antiquaires dans les annonces, je ne puis vous en donner aucune ici.

MIMI L'ANXIEUSE — Vous devez payer la façon du manteau si vous l'acceptez ; si vous ne l'acceptez pas, votre couturière pourra réclamer et ce sera à vous à prouver que le vêtement est gâché ou qu'il n'est pas tel que vous l'avez demandé.

UNE MERE EN PEINE — Votre mari n'a pas le droit de se désintéresser ainsi de vous. S'il ne veut pas revenir au foyer, comme c'est son devoir, vous pouvez le forcer à pourvoir à vos besoins. Vous auriez tort de vous gêner pour lui réclamer cette pension par les moyens que la loi met à votre disposition.

AMERICAN—Je transmets de votre part ce renseignement. Il y a trois églises catholiques à Iron-Mountains, Michigan. L'église Saint-Joseph, desservie par l'abbé H. Beauchêne, l'église Sainte-Marie, desservie par l'abbé Pilon et l'église de l'Immaculée-Conception, desservie par l'abbé Peter Jani. Vous trouverez plus loin la réponse à vos questions.

P. L. H.—Il existe quelques écoles maternelles sous la juridiction de la commission des Ecoles catholiques. Vous pouvez parfaitement aussi en ouvrir une vous-même qui serait privée. En la tenant très bien, dans toutes les conditions voulues de l'hygiène et du confort, vous réussirez sans doute à vous faire une carrière ainsi.

ROCH S.—Je dis de votre part à qui l'a demandé qu'il y avait en 1798 à Yamaska un capitaine Louis Schmid, et que sa retraite lui fut accordée par sir Georges Prévost. Je ne sais où vous pourriez vous adresser pour savoir où il est mort. Peut-être aux archives du ministère de la Défense Nationale à Ottawa. On a dû consigner sa mort quand on a cessé de lui payer sa pension de retraite.

LILY OF THE VALLEY.—Les boutons dans la figure ne demandent pas un simple traitement local. Il faut en traiter la cause qui réside généralement dans l'acreté du sang. Soignez votre régime alimentaire : évitez les mets épicés, les marinades, les fruits acides, les oeufs sont quelque fois aussi à prohiber. Ne buvez pas de lait en mangeant de la viande, et enfin observez la plus grande propreté dans votre toilette. Ne vous lavez la figure qu'à l'eau tiède, asséchez-la parfaitement et mettez ensuite un peu de bonne poudre de riz.

Colette

## Meurtre et tentative de suicide, à Winnipeg

Winnipeg, 4. — Répondant à un appel d'urgence, samedi matin, aux petites heures, des constables ont trouvé dans une chambre d'une maison de pension située dans la partie nord de la ville, le cadavre de Roy Pickman, 27 ans, près duquel se trouvait mourante Ethel Pishker, 22 ans. Cette dernière, qui aurait voulu s'empoisonner, ne survivra probablement pas. La police croit à un meurtre suivi d'une tentative de suicide. Pickman a été tué d'une balle de revolver pendant son sommeil. Uman Reiser, qui était son compagnon de chambre, n'entendit pas la détonation mais il fut éveillé par la chaleur du sang de son ami qui coulait sur sa joue.

## Accidents divers

M. René Vallée, âgé de 24 ans, domicilié No 6810 rue Saint-Denis, a été blessé au genou et à la tête, vers 6 heures 30, hier soir, au cours d'un accident de motocyclette. Le propriétaire de la voiture, M. Albert Belmont, 6279 avenue de l'Epée, n'a pas été blessé.

La victime a déclaré aux médecins de l'hôpital qu'une des roues de la motocyclette s'est trouvée prise dans les rails des tramways, rue Saint-Denis, près de l'avenue Mont-Royal, ce qui a été cause de l'accident. L'état de M. Vallée est grave, dit-on.

Au cours d'une chute sur le trottoir, à l'angle des rues DeLanaudière et Laurier, hier matin, M. Napoléon Lefebvre, âgé de 40 ans, domicilié No 5115 rue DeLanaudière, a souffert de contusions cérébrales. Il a été transporté à l'hôpital Notre-Dame.

M. Napoléon Saint-André, 23 ans, domicilié 4483 rue DeLaroche, s'est blessé à un bras, hier matin, sur une vitre, et il a été pansé à l'hôpital Notre-Dame.

## Cérémonie et parade des shriners locaux

Des milliers de citoyens ont été témoins, samedi après-midi, de la parade des Shriners locaux. Leurs costumes fantaisistes à l'arabe ont toujours le don d'attirer en foule les curieux.

Cette parade avait un double but: attirer l'attention sur la semaine de représentations que les Shriners donnent au théâtre His Majesty's au profit de nos oeuvres de charité et marquer la fin d'une cérémonie qui s'est déroulée à l'hôpital qu'ils ont fondé. Cette cérémonie servit à consacrer les couleurs évoquant la mémoire de Walter J. Francis, qui fut l'un des principaux artisans de la construction de cet hôpital. Ces couleurs furent ensuite remises au 113ème bataillon des Boy Scouts. Le révérend M. Carlisle officiait.

## Un cadeau présenté au maire de ville LaSalle

Une délégation de propriétaires de ville Lasalle s'est rendue, ces jours derniers, à la demeure de M. Louis Chatelle, chemin LaSalle, et lui a présenté une montre en or avec inscription de circonstance à l'occasion de sa réélection comme maire pour un nouveau terme et en reconnaissance des services qu'il a rendus à la municipalité de ville LaSalle. Un cadeau a également été présenté à Mme Chatelle. Le maire Chatelle a remercié la délégation au nom de sa femme et en son propre nom.


## ENFANTS ROBUSTES et HEUREUX

**Father John's Medicine sauvegarde l'héritage de santé des petits.**

Garçonnets et fillettes ont droit à une enfance heureuse et saine, car cela comptera pour beaucoup dans leur avenir. Leur succès dans la vie en dépend aussi souvent beaucoup. La plupart des mères comprennent cela et prennent tout le soin de procurer à leurs enfants abondance d'aliments nutritifs. Il y a cependant beaucoup d'enfants qui, vu le défaut de certain reconstituants vitaux dans leur nourriture, ne réussissent pas à améliorer ni leur santé ni leur poids. C'est ici que Father John's Medicine vient en aide à la mère que tourmente l'état de santé précaire de l'un de ses enfants.

Father John's Medicine contient précisément les éléments nutritifs et toniques que réclame l'enfant souffrant de dénutrition. Sa base est de l'huile de foie de morue sous sa forme la plus pure, mêlée de telle façon à d'autres ingrédients précieux que l'enfant affaibli et épuisé en puisse assimiler facilement les merveilleux éléments nutritifs. Pendant plus de 70 ans, des milliers de mères n'en sont remises au Father John's Medicine du soin de conserver leurs enfants sains et forts. Les mères savent que cet ancien et célèbre remède est exempt d'alcool et de drogues dangereuses et que c'est le remède sûr pour chaque membre de la famille.

Father John's Medicine CONTRE TOUX ET RHUME



**Les Enfants Pleurent pour avoir du "Castoria"**

Prépare spécialement pour les bébés et enfants de tous âges.

Mère! Le Castoria Fletcher est en usage depuis plus de 30 ans comme inoffensif et excellent remplaçant de l'huile de ricin, du parégorique, des gouttes pour la dentition et des sirops calmants. Ne contient pas de narcotiques. Mode d'emploi indiqué sur chaque bouteille. Les médecins de partout le recommandent.

Le véritable porte la signature de

Chas. H. Fletcher.

CHOCOLATS VERMIFUGES DU DR. CHARLES

Ces chocolats d'un effet certain, inoffensifs et très agréables, expulsent les vers et font disparaître la plupart des affections rencontrées chez les enfants, telles que Fièvre, Etat bilieux, Perte d'appétit, Maux d'estomac, Insomnie, Aritation durant le sommeil, Mauvaise humeur. Teint pâle.

MARTINEAU-BOUCHER
*Pharmaciens en gros*
148 Saint-Maurice — Montréal.
En vente partout à 50c
142-1n

SOUS LA MAIN
ayez toujours
UNE BOITE DE
PASTILLES VALDA
VÉRITABLE TALISMAN
Pour PARER aux conséquences d'un refroidissement
PRÉSERVER, TONIFIER vos Bronches et vos Poumons
PARACHEVER le traitement d'un Rhume, d'une Laryngite ou d'une Bronchite invétérée
MAIS SURTOUT N'EMPLOYEZ QUE
LES VÉRITABLES
Vendues partout à 35 cents la boîte.
PORTANT LE NOM VALDA
Agent général pour le Canada
J.-ALFRED OUIMET
23 Est, rue St-Paul, MONTREAL

ENVOYEZ VOTRE COSTUME CHEZ
DECHAUX
MAINTENANT AFIN DE LE FAIRE NETTOYER POUR PAQUES
Nous irons le chercher tout de suite. Toutes taches et toute poussière enlevées. Pressage parfait. Prix raisonnable. Téléphonez-nous! Service des commandes.
EST 5000
Dechaux
LIMITED
2142 rue BEAUDRY
MONTREAL
SUCCURSALES DE RECEPTION
709-710 RUE STE.CATHERINE EST

*Lisez les annonces de la "Presse"*


## COUR SUPÉRIEURE

2 avril 1927: séance de l'après-midi. Près: Hon. Juge Bruneau. Jugements rendus dans les causes suivantes:

Dickinson and Wallbank, débiteurs. Assemblée des créanciers. Finlayson et Gardiner nommés syndics.

Henri Descary vs Paul Jodoin et al. Motion du demandeur pour approuver cahier des charges; accordée, dépens vs la masse.

J.-E. Turbide vs Jos. Martin et J.-A. Desroches, T.S. Jugement par défaut vs T.S.

H. Massé vs D.-M. et G.-A. Aird et al. Jugement pour $800.

Northern Electric Co. vs W. Lalonde. Jugement pour $350.

Lebeau Limitée, en liquidation. Requête pour mise en liquidation; accordée. Eugène Prévost nommé liquidateur provisoire. Avis ordinaires.

Dame Marie-Rose Guertin et al. vs Canada Steamship Lines Limited. Jugement pour $2,548.03.

Emile Villeneuve vs Montreal Ship Lining Co. Jugement pour $397.60.

J.-O. Bourcier Realties Limited vs Louis Gendron. Jugement annulant bail.

La Société pour la Protection des Femmes et des Enfants vs J. McCready et C. P. Ry. Co., T.S. Jugement suivant la déclaration de la T.S.

Monaco Restaurant Limitée, en liquidation. Requête pour mise en liquidation; accordée. J.-G. Duhamel nommé liquidateur provisoire. Avis ordinaires.

Park Bowling Academy, limitée, en liquidation, et Romeo Paquet, liquidateur. Requête pour autorisation à contester action; accordée.

Dame Maria Duperrault vs Eugène Laporte. Requête de la demanderesse pour pension et provision de frais; accordée, dépens à suivre.

Studio Nouvel Art limitée, en liquidation, et Lionel Boulanger, requérant. Assemblée des créanciers; Herman Perron nommé liquidateur et D. Baril, Lionel Boulanger et J.-H. Messier nommés inspecteurs.

Dame Marguerite-Adèle-Assoux vs Harry alias Samuel Hermam. Requête de la demanderesse pour ester en justice en annulation de mariage; accordée, dépens à suivre.

Treffé St-Louis vs Osa Laterreur. Jugement pour $460.00. Coderre, juge.

Dame Bertha Parker et al. vs Dame Caroline Parker et al. et Hector Bolduc, es-qual. Renvoyé. Jugement renvoyant l'action des demandeurs.

Le Crédit Montréalais limitée vs Montreal Professional Baseball Association Limited et al. Jugement pour $1,006.66.

Oscar Bissonnette vs Dame Veuve E. Belleferille. Jugement pour $75.

Jos.-R. Gobier vs Louis Mercille. Jugement pour $550.00.

Marie-Laura Lefebvre vs Arthur-G. Robitaille. Jugement pour $750.

Dame Claire St-Pierre vs Ernest-S. Gauvreau. Jugement pour $155.

Dame Bernadette Roberge et vir vs Octave Pelletier. Jugement suivant confession de jugement.

F. Alarie vs J.-Eugène Sénécal et La cité de Montréal, T. S. Jugement suivant la déclaration de la T.S.

James Henderson vs J.-J. Pepper and Sloger Gilbert, T.S. Jugement suivant déclaration de la T.S.

## Les vétérans décident l'étude immédiate des lois les concernant

Les membres de la Légion canadienne des vétérans de la grande guerre, à leur congrès annuel tenu à l'hôtel Queen's, samedi, ont déclaré qu'ils considéraient comme de la plus haute importance l'étude immédiate par le gouvernement fédéral des amendements à apporter aux lois concernant la pension et les assurances des soldats de retour du front.

La question a été trouvée si urgente qu'on a cru devoir télégraphier à l'hon Dr J.-H. King, ministre du rétablissement civil des soldats, lui demandant de s'occuper, pendant la présente session, de ces lois relatives à la pension et aux assurances.

On a fait remarquer que lors du congrès général de la Légion canadienne, tenu au mois de janvier dernier, quarante-huit amendements concernant ces lois ont été adoptés. Plus tard, à la suite d'un conférence avec les officiers du gouvernement, on a cru que ces amendements seraient étudiés pendant la session actuelle. A la dernière minute, toutefois, on a appris que la question serait remise. C'est pourquoi il a été décidé d'agir immédiatement.

Le brigadier-général Eric McCuaig, qui a été président de la Légion provinciale depuis sa fondation, occupait le fauteuil. On remarquait aussi le lieutenant-colonel sir Richard Turner et des représentants de Verdun, Lachine, Lévis, Québec, Saint-Hyacinthe, Saint-Jean, Lacolle, Stanstead et Magog.


*Quand vous connaîtrez la saveur du Phenix, vous l'adopterez pour toujours*

# Votre épicier a un échantillon de Fromage Phenix *pour vous*

Donnez simplement le coupon que vous voyez au bas de cette annonce à votre épicier et il vous remettra un échantillon de Fromage Canadien Phenix à titre gracieux. Nous savons que vous l'aimerez. Il a le goût agréable des fameux Cheddars canadiens de choix, et, en plus la douceur de crême qui fait du fromage pasteurisé un véritable délice. Pour que vous puissiez en goûter toute la saveur, nous avons mis un gros échantillon pour vous chez votre épicier.

# Fromage Phenix

Délectez Sa Saveur Essayez-le à nos frais

COUPON

Ce coupon donne droit à un échantillon de Fromage Canadien Phenix et peut être échangé chez les épiciers de Montréal. Si votre épicier ne peut vous le fournir, envoyez-nous le coupon et nous verrons à vous faire avoir l'échantillon.

PHENIX CHEESE LIMITED
MONTREAL
CANADA

Le Fromage Phenix est un mélange des fameux Cheddars canadiens vieillis, choisis parmi les produits des fromageries canadiennes renommés dans le monde entier Ces fromages sont choisis pour leur fine saveur et leur contenu élevé en gras de beurre. Tout le fromage Phenix est pasteurisé avant d'être mis en boîtes ou en pain. Par un soin constant et expert, sa saveur reste toujours la même—appétissante, douce, délicieuse.

*Vous pouvez acheter le Fromage Phenix en boites d'une demi-livre et d'une livre à fermeture hermétique, ou par tranches provenant d'un pain de cinq livres.*

PHENIX CHEESE LIMITED MONTREAL, CANADA

# La Prédication du Carême

M. le chanoine Adélard Harbour a parlé hier à la basilique de la déclaration de nullité prononcée par le tribunal ecclésiastique dans les cas où le mariage ayant été contracté malgré des empêchements ne pouvait exister et il a prouvé ainsi que l'Eglise n'annulle jamais le mariage.

A Notre-Dame, le R. P. Dominique Nasse, dominicain, a exposé très savamment la constitution de l'Homme-Dieu.

Le missionnaire a fait le sujet de la prédication du R. P. Philippe Bournival, jésuite, à l'église du Gesù.

A Saint-Eusèbe-de-Verceil, dom Paul Alix a parlé du rôle important joué dans l'église par l'ordre des bénédictins auquel il appartient et a exprimé l'espoir de voir la fondation canadienne progresser.

## A la basilique

Chanoine Harbour

Des événements récents, exploités par une presse hostile, justifient le rappel de la doctrine catholique sur la législation du mariage.

Disons d'abord la différence qui existe entre une cour civile de divorce et le tribunal ecclésiastique des causes matrimoniales.

Dans une action en divorce devant les tribunaux civils, ce qu'on demande au magistrat de prononcer, c'est ceci: Jusqu'à présent vous avez été mariés, mais je déclare qu'à partir d'aujourd'hui, vous ne l'êtes plus.

La sentence que peut rendre un jugement ecclésiastique est bien différente. Elle peut se résumer à ceci: Votre mariage a pu paraître valide, mais en réalité il n'a jamais existé. Je déclare que vous n'avez jamais été mariés. Voilà pourquoi il ne faut pas dire une "annulation de mariage", mais une "déclaration de nullité". Le jugement ne rend pas nul par sa sentence un mariage existant jusque-là, il constate seulement que le mariage n'a jamais existé.

Ceci posé, rappelons dans les grandes lignes les constitutions de l'Eglise qui établissent son pouvoir en cette matière.

L'Eglise est la société religieuse fondée par Jésus-Christ.

C'est une société spirituelle, parce que sa fin et les moyens à sa disposition sont d'ordre spirituel.

C'est une société parfaite, et dans le domaine des choses spirituelles, elle est indépendante.

Or, le mariage étant un sacrement, est chose spirituelle. Donc l'Eglise a, sur le mariage, le droit le plus absolu.

Ce droit lui permet de légiférer sur le mariage. Et qu'est-ce que faire des lois concernant le mariage, lequel est un contrat, sinon déterminer les conditions de sa validité.

### CONDITIONS DE VALIDITE

Or, ces conditions de validité du mariage, c'est ce qu'on appelle les empêchements. L'Eglise a donc le droit d'établir des empêchements de mariage. Et si un mariage est contracté avec la présence d'un de ces empêchements, le contrat est invalide et le mariage est nul.

Et comme il y a trois éléments en présence: les personnes qui contractent, le consentement qu'elles donnent, et la manière de donner ce consentement, les empêchements se groupent sous les trois chefs.

Ils ne sont pas le fruit du caprice ou de l'arbitraire, mais ils visent tous à sauvegarder les intérêts, la liberté, la santé, le bonheur des conjoints et des générations, la sécurité des familles et le bien des âmes.

Avant le mariage, l'Eglise recherche avec le plus grand soin s'il existe quelque empêchement.

Si malgré ces précautions, l'empêchement n'est découvert qu'après la célébration, elle ne peut pas, en tout honneur et dignité, ne pas le déclarer nul. Mais avant de porter une décision si grave de conséquences, elle fait preuve de la plus grande prudence:

1.—Elle a d'abord constitué des tribunaux.

2.—Ces tribunaux doivent suivre une procédure qui a subi l'épreuve du temps.

3.—Ses juges ont mission d'incliner en faveur du mariage la présomption du droit, c'est-à-dire d'être d'office pour le maintien de la validité.

4.—Elle exige deux jugements concordants sur trois, pour une sentence exécutoire. C'est dire qu'il faut recourir à trois tribunaux:

a) Le tribunal diocésain, que seul le droit de constituer l'évêque de l'endroit.

b) Un tribunal de première instance qui se trouve chez l'archevêque de la province ecclésiastique.

c) Enfin, un deuxième recours aux tribunaux de l'Eglise universelle, afin que là, loin des intérêts des parties et au-dessus de toutes les passions, on obtienne la sentence la plus objective et la plus juste qu'on puisse attendre de cette terre.

### JUSTICE POUR TOUS

Je ne puis évidemment rappeler ici toutes les lois de la procédure, mais je tiens à souligner celle-ci, que les pauvres ont droit d'obtenir justice sans bourse délier — ce qui s'appelle plaider sub forma pauperis.

Mais alors comment se fait-il que les cas qui parviennent à la connaissance du public sont toujours ceux des riches et des puissants? Est-ce que l'argent ne ferait pas céder la rigueur des principes? C'est de toutes les objections celle à laquelle il est le plus facile de répondre. Qui donc occupe l'opinion publique? Est-ce l'homme ou la femme de condition moyenne ou bien le millionnaire, qu'il soit de noble lignée ou parvenu, qu'il soit pugiliste, comédien, ou artiste de cinéma? Lorsqu'un mariage de ces richissimes a lieu, la presse de tous les mondes en est remplie. Faudrait-il s'étonner d'une publicité également déraisonnable, lorsque ces mêmes personnes obtiendront une sentence en déclaration de nullité.

Il y a dans la jurisprudence ecclésiastique plusieurs autres cas comme ceux qui ont fait tant parler et écrire dernièrement. Personne n'en a jamais entendu parler. Toute la raison de cette différence, c'est que ces derniers n'étaient pas en vedette dans le monde social ou dans le monde de la publicité.

D'ailleurs, il suffirait d'ouvrir un manuel d'histoire de l'Eglise pour nous rendre compte qu'après tout ce qu'elle a sacrifié pour sauvegarder l'honneur et la solidité du mariage, elle n'est pas prête à renoncer à tout cet héritage de gloire pour quelques pièces d'argent.

Le pape Clément VII a sacrifié l'Allemagne et l'Angleterre plutôt que de trahir les lois inviolables du mariage, dont il était le gardien. Et l'Eglise, du temps de Henri VIII et du pape Clément VII est la même que celle d'aujourd'hui.

Si nous la connaissions mieux nous la respecterions davantage. Au lieu de critiquer ses actes officiels en cette matière, nous accepterions ses jugements avec la plus entière confiance.

Bien plus, remplis d'une légitime fierté comme catholiques nous serions heureux de proclamer à la face du monde que l'Eglise est le seul rempart qui tienne contre l'emplètement des passions, la seule digue qui résiste à la vague montante du divorce. Gloire à l'Eglise gardienne incorruptible du mariage chrétien. Amen.

## A NOTRE-DAME

Le P. NASSE

Le P. Nasse, parlant du Rédempteur, l'Agneau de Dieu, avait pris pour texte ces paroles de Saint-Jean-Baptiste: "Il y a parmi vous quelqu'un que vous ne connaissez pas."

Apprendre Notre-Seigneur Jésus-Christ et croire en Lui sont deux choses tout à fait différentes. Le baptême a déposé la foi en nos âmes. Mais il ne suffit par d'avoir reçu ce don. Il faut en faire le point de départ et la source vive d'une activité intérieure de pensée et de sentiments, d'une vie morale nouvelle. Trop peu d'âmes travaillent en dedans de la foi. Faute de connaître Notre-Seigneur Jésus-Christ, nous ne sommes pas des catholiques fiers de l'être ni courageux à le demeurer intégralement. Faute d'apprendre ce qu'est Notre-Seigneur Jésus-Christ, sans lequel il n'y a ni vie chrétienne ni ciel, nous ne le servons ni ne l'aimons comme il le mérite et le demande. Efforçons-nous ensemble de l'apprendre un peu.

Avant toute création, le Père Eternel dans la Très Sainte-Trinité, suggère à son Verbe de s'incarner un jour, nous dit Thomas. Un jour, la création eut lieu. En face de Dieu, l'homme fut. Et les siècles commencèrent de s'écouler, mesurant la vie de toutes choses et de tous les hommes, qui naissent et meurent. Un jour, la Vierge Marie naquit, immaculée dans sa conception. Elle vécut un peu et, un jour, advint l'Annonciation.

Vous savez ce que c'est que le mystère de l'Annonciation. C'est la conception de Jésus dans le sein de Marie par l'opération du Saint-Esprit. Ce jour-là fut réalisé la pensée éternelle que le Verbe avait de Jésus qu'Il devait être un jour, qu'Il désirait éternellement devenir un jour.

### LA REDEMPTION

Le Verbe, égal au Père, Dieu avec Lui promulgua dans la conscience de Jésus les droits de la souveraineté et de la Majesté de Dieu son Père, publia dans la conscience de Jésus, l'iniquité des hommes, leur désobéissance, leur révolte et leur haine, et ce fut dans l'âme de Jésus un sentiment d'humilité et de compétence reconnaissance qui s'exprima dans le mot que toute créature doit redire et chanter: "Mon Dieu!"

Mais cela ne suffit par au bonheur du Verbe Infini. Il suggéra à l'âme heureuse de Jésus de mériter un pareil bonheur aux âmes de ses frères en perdition. Il Lui suggéra, dès ce premier instant de son existence, la Rédemption du genre humain par la mort de la Croix. Jésus la désira par amour pour le Verbe, et sous la suggestion de l'Esprit filial du Verbe, par amour pour son Père et son Dieu.

Et le Verbe désireux de ramener à son Père tous les enfants perdus que nous étions ou sommes encore, le Verbe, afin d'être un Fils plus heureux, aida la prière de l'âme de Jésus. Et le Père qui aime le Fils, accepta, exauça, bénit cette prière de l'âme de Jésus formée en sa conscience par l'Esprit Saint du Fils et permit à Jésus d'aller mourir sur la croix.

C'était aussi un point d'honneur dans la conscience humaine de Jésus. L'homme était le coupable, l'homme serait la réparation. Et Il trouva une joie, Lui, Jésus, le Béni et le très saint, à souffrir et à mourir.

Mes frères, je livre à votre méditation consciencieuse cette âme, cette personnalité morale de Jésus dont nous verrons l'épanouissement aux jours de sa Passion. Seule la connaissance de ce Jésus-là peut faire de nous des saints.

## AU GESU

R. P. BOURNIVAL

**Après avoir étudié avec vous les obligations et les bienfaits de la divine charité, dit le P. Philippe Bournival, S. J., j'ai formé le projet de vous présenter ce matin un modèle de cette belle vertu. Or ce modèle je ne le trouve que là, mais je le trouve dans les missionnaires et les apôtres de l'Evangile.**

Il n'y a pas de doute que l'apostolat l'emporte sur toutes les autres oeuvres de charité; premièrement parce qu'il procure au prochain le seul bien véritablement nécessaire, le salut éternel; et deuxièmement parce qu'en sauvant les âmes, il fait l'aumône à Dieu lui-même, qui a faim et soif du salut de tous.

De même que dans l'ordre naturel Dieu permet qu'il y ait une infinité de malades et d'infirmes, qui dépendent absolument des bons offices des autres, et qui même ne peuvent pas échapepr à la mort, si des personnes charitables ne leur donnent les soins nécessaires; ainsi dans l'ordre du salut, y a-t-il des peuples nombreux et ces peuples sont presque les deux tiers de la population du globe—qui sont fatalement destinés à périr, si des missionnaires ne vont pas à leur secours pour les instruire et les sauver, parce que ces malheureux infidèles ne soupçonnent même pas l'extrême danger qu'ils courent.

Les païens ne peuvent pas connaître par eux-mêmes les vérités nécessaires au salut; mais il y en a d'autres à la surface de la terre, d'autres qui ont déjà la foi, et qui peuvent venir les instruire; il y a des missionnaires qui connaissent parfaitement l'extrême malheur de ces peuples, et qui peuvent trouver dans leur charité et leur amour des âmes, le courage de tout quitter pour leur apporter la foi. Est-ce donc là le seul moyen que la Providence tient en réserve pour le salut des païens? Oui, normalement c'est le seul moyen; et il faut dire que le salut de tant de peuples infidèles dépend entièrement du zèle et de la générosité des missionnaires. Tel est le système de la solidarité humaine! Les hommes tiennent pratiquement en leurs mains le salut de leurs frères; ils peuvent aller à leur secours et les sauver, s'ils le veulent; ils peuvent aussi les abandonner à leurs erreurs et les laisser se perdre.

Jésus-Christ est venu nous enseigner sa religion, qui est la seule religion dans laquelle on puisse se sauver. Il faut donc alors que cette religion soit prêchée par toute la terre! il faut donc que tous les hommes connaissent la nécessité absolue d'embrasser et de pratiquer cette religion, puisqu'on ne peut pas se sauver autrement.

### LOI DE SOLIDARITE

Il faut donc alors une armée d'apôtres et de missionnaires; il en faut pour toutes les nations, pour les nations civilisées, comme pour les nations barbares; il en faut pour tous les pays, même pour les pays les plus lointains! Aussi bien Jésus-Christ a-t-il fait appel à toutes les âmes généreuses; et son appie est presqu'un commandement: "Allez donc, enseignez toutes les nations, les baptisant, et leur apprenant à garder tout ce que je vous ai prescrit". —"Celui qui croira sera sauvé; mais celui qui ne croira pas sera condamné".

Combien nous devons admirer la générosité de ceux qui ont répondu à l'appel de Jésus-Christ! Ceux-là sont des modèles de charité, parce qu'on ne peut pas secourir le prochain dans un besoin plus pressant et une plus grande nécessité. C'est pourquoi je dis que leur amour des âmes est tout ensemble l'amour le plus héroïque et le plus parfait. Mais il me reste à montrer qu'ils aiment Dieu encore plus que les âmes.

Pour bien comprendre le mérite de l'apostolat, voilà ce qu'il ne faut pas oublier. Les missionnaires se dévouent pour les âmes; mais le véritable objet de ce dévouement est Dieu, bien plus que les âmes; de même que le véritable fondement du zèle apostolique ne peut pas être autre chose que le désir de procurer la gloire de Dieu. Les missionnaires rendent sans doute un immense service aux âmes, en les éclairant et en les convertissant; mais il faut dire que c'est à Dieu surtout, qu'ils rendent service, et qu'ils veulent rendre service.

Dieu ayant établi la loi de la solidarité humaine, qui veut que ce soit l'homme qui sauve l'homme, il ne faut pas s'étonner qu'il respecte sa propre loi, et qu'il abandonne le salut des âmes à ses apôtres, à ses missionnaires et à tous ceux qui ont charge d'âmes.

Evidemment, c'est le sang de Jésus-Christ, et non pas le sang des missionnaires, qui expie les péchés et qui justifie les âmes; mais ce sont les missionnaires qui courent après les âmes, qui les amènent à la foi, qui les rendent dociles, et qui les régénèrent dans le sang de Jésus-Christ; de sorte que sans le travail des missionnaires ce précieux sang serait perdu et aurait été versé inutilement. Il ne faut donc pas s'étonner que Jésus-Christ partage avec les missionnaires son beau titre de Sauveur.

## A SAINT-EUSEBE

R. P. ALLIX

L'ordre de S.-Benoît a une histoire trop étendue pour être retracée en quelques lignes.

La Règle de Saint-Benoît, chef-d'oeuvre de discrétion et de sagesse, renferme la substance de la vie chrétienne.

Elle a donné à l'Eglise plus de 4,000 évêques, plus de 1,600 archevêques, plus de 400 cardinaux, et parmi ces milliers de prélats, il y a des noms illustres entre tous, comme ceux de saint Augustin de Cantorbéry, saint Wilfrid, saint Boniface, le bienheureux Lanfranc.

C'est elle qui a donné des docteurs tels que saint Bède le Vénérable, saint Anselme, saint Bernard; elle, qui a fait asseoir sur le trône de saint Pierre plus de quarante papes, dont plusieurs réputés pour leur vaste savoir et leur sainteté; un saint Grégoire le Grand, par exemple, le seul avec saint Léon, qui ait reçu du consentement universel, le surnom de Saint et de Grand, et qui sera l'éternel honneur de l'ordre bénédictin comme de la papauté; un Sylvestre II (Gerbert), dont la science universelle jetait tout son siècle dans l'admiration et que d'aucuns proclament l'ancêtre des Albert le Grand, des Roger Bacon, des Newton et des Leibnitz; un Grégoire VII, le grand défenseur des libertés de l'Eglise; un Urbain II, le pape des Croisades.

Le moine bénédictin est avant tout l'homme de la prière liturgique, mais il sera apôtre aussi, suivant les exigences des temps et des lieux.

La christianisation de la Grande-Bretagne fut l'oeuvre des Bénédictins. Et quand les moines bénédictins auront porté dans l'Angleterre le flambeau de l'Evangile, on verra des Wilfrid, des Willebrod, des Anschaire, des Boniface, quitter les rives anglaises pour se dévouer à la conversion de la Hollande, du Danemark, de la Germanie, de la Bavière, de la Suède.

Hommes de prière, sauveurs d'âmes, les bénédictins seront aussi agriculteurs. Le défrichement des forêts françaises a été l'oeuvre des Bénédictins.

### HOMMES DE SCIENCES

C'est un saint Wilfrid qui ne fonde jamais un monastère sans y donner accès à toutes les sciences alors connues; un Benoît Biscop qui se rend six fois à Rome pour en rapporter de précieux manuscrits; un saint Bède le Vénérable qui nous surprend par l'étendue de ses connaissances immenses pour ce temps; un Alcuin, qui, à la cour de Charlemagne, mène de front toutes les branches du savoir humain; un Mabillon qui, à soixante-dix ans, entreprend la composition des annales de saint Benoît, et qui en cinq ans, publie quatre tomes in-folio de cet immense travail.

C'est aux Bénédictins que l'on doit, avant l'invention de l'imprimerie, la transcription sur parchemin des oeuvres littéraires de l'antiquité grecque et latine, ainsi que des travaux des Pères de l'Eglise.

C'est à eux aussi que l'on doit ces merveilleuses mélodies que les Bénédictins de nos jours nous ont rendues dans leur pureté primitive. Ici, comment ne pas saluer en passant le nom du restaurateur du plain-chant grégorien, Dom Pothier, abbé de Saint-Wandrille, dont les Bénédictins venus au Canada sont les fils.

Puisque nous parlons des oeuvres bénédictines, comment ne pas évoquer l'image de ces grandes et belles églises, de ces splendides abbatiales, des merveilleuses cathédrales romanes, qui, depuis huit à neuf cents ans, défient l'injure du temps; chefs-d'oeuvre qu'on ne se lasse jamais d'admirer. Citons surtout le Mont-Saint-Michel, maintenant restauré dans toute sa beauté primitive, le Mont-Saint-Michel, la merveille de l'Occident.

### BENEDICTINS CANADIENS

Peu de temps avant la guerre, quelques Bénédictins du monastère de Saint-Wandrille (congrégation de France), envoyés par leur abbé Dom Pothier, arrivaient au Canada, avec l'intention d'y fonder une maison de leur ordre, dans le diocèse de Sherbrooke; ils se fixèrent en un endroit idéal sur les bords du lac Memphremagog.

Les Bénédictins de Saint-Benoît-du-Lac sont heureux d'accueillir les jeunes gens qui se sentent appelés à vivre selon la règle de S. Benoît.

La maison de Saint-Benoît-du-Lac, (y compris les novices et profès canadiens-français qui sont à l'abbaye de Saint-Wandrille, France, pour achever leurs études philosophiques et théologiques), comprend 22 membres.

N. B. — Le dimanche des Rameaux, le sermon de carême n'aura pas lieu à la Grand'Messe à raison de la longueur de l'office; mais le soir, à 7 heures, Dom Paul Marie Allix parlera de la "Liturgie de la Semaine Sainte"; ce sera un exposé et une explication des cérémonies si touchantes du Jeudi Saint, du Vendredi Saint et du Samedi Saint.

## Feu Lucille Cuillerier

(Du correspondant de la PRESSE)

Howick.—Lucille Cuillerier, fille de M. Rose Cuillerier, cultivateur de Howick, est décédée, ces jours derniers. Ses funérailles ont eu lieu au milieu d'un nombreux concours de parents et d'amis.

## COURS et CONFERENCES

M. J.-B. LAGACE AU CERCLE UNIVERSITAIRE

M. J.-B. Lagacé, professeur à l'Université de Montréal, et critique d'art, sera l'hôte d'honneur, le samedi, 9 avril, à sept heures et demie du soir, du Cercle universitaire. A un dîner-causerie où il parlera de la "bataille des palettes", c'est-à-dire des écoles de peintures modernes, impressionnisme et cubisme. Il y aura de belles projections lumineuses. M. Jean Désy, conseiller au ministère des affaires étrangères, à Ottawa, et amateur d'art, remerciera le conférencier. Les dames sont invitées.

* * *

CONFERENCE DE M. C. DIEHL

Mardi soir, le 5 avril, a lieu une conférence de M. Charles Diehl, membre de l'Institut, professeur au Collège de France, sur la "Technique des Reconstitutions Historiques" en prenant comme exemple Jérusalem. Cette conférence a lieu dans le grand amphithéâtre de l'Ecole des Hautes Etudes Commerciales, avenue Viger, à 8 h. 30. La conférence est donnée sous le patronage de l'Institut scientifique Franco-Canadien. M. L.-J. Dalbis présidera.

* * *

A LA SALLE SAINT-SULPICE

Le "Paradis" de Dante

Le 22 avril, à 8 h. du soir, à la salle Saint-Sulpice, l'abbé Henri Jasmin, de la Faculté des Lettres, donnera une conférence, avec projections lumineuses, sur le "Paradis" de Dante. Grâce à de nombreuses illustrations qui paraîtront sur l'écran, le conférencier compte donner à ses auditeurs un très vibrant commentaire de cette troisième partie du chef-d'oeuvre du poète florentin et leur faciliter ainsi la lecture de pages qui n'ont cessé de "captiver et de cultiver les esprits depuis plusieurs siècles". "Un génie! Tel est l'illustre florentin", dit le cardinal Mercier. "Personne ne le conteste. Mais il est aussi un homme d'action, et il s'est fait le héraut de sa foi. Dante n'aurait pas compris qu'un homme, conscient de son pouvoir d'agir sur les autres, se désintéressât de sa philosophie et de son art." Les messieurs et les dames, les jeunes gens et les jeunes filles sont cordialement invités. L'entrée est libre.

* * *

ECOLE DES HAUTES ETUDES COMMERCIALES

Cours de Géographie Humaine par M. Jean Brunhes

Par suite de circonstances imprévues, M. le professeur Jean Brunhes ne donnera pas son cours aujourd'hui.

Sa prochaine leçon sera donnée demain, 5 avril, à 5 heures, dans le grand amphithéâtre de l'Ecole des Hautes Etudes Commerciales, où il traitera la question du "caoutchouc".

Le cours sur le "blé" sera donné ultérieurement.

* * *

(Du correspondant de la PRESSE)

AU CLUB TASCHEREOU

Québec, 4. — Le club Taschereau vient de décider d'inviter l'hon. H. Mercier, ministre des terres et forêts, à donner une conférence, demain soir. Cette conférence aura lieu au Club de Réforme, rue Saint-Augustin. Cette manifestation politique coïncidera avec la présentation d'une coupe au club Mercier, comme résultat d'un pari entre les clubs libéraux de Québec, au sujet des dernières élections fédérales.

* * *

UNIVERSITE DE MONTREAL
FACULTE DE PHILOSOPHIE

Horaire de la semaine du 4 avril

1. Cours régulier 7 h. 30 et 8 h. 30 p.m.

Lundi: Droit social, Prof. Pineault. Eglise et Etat X.

Mardi: Ethique, Prof. Gauthier. Moralité I. Psychologie, Prof. Pineault. Union entre l'âme et le corps III.

Vendredi: Histoire, Prof. Forest. Bergson III. Droit social Prof. Pineault. Suffrage féminin I.

II. Cours spécial 8 h. 30 et 9 h. 30 a.m.

Samedi: Psychologie, Prof. Pineault. Corrypsé humain II. Histoire, Prof. Forest. Ecoles et maîtres VIII.


*Accordez une pensée à la musique*

Cinquième Semaine de Musique Annuelle de Montréal

Du 4 au 9 Avril

*Sous les auspices du*

DELPHIC STUDY CLUB

LE PIANO

*Le principe fondamental de la musique*

*Nous avons été priés de fournir des pianos KNABE, WILLIS, et le fameux CHICKERING, de même que l'AMPICO, pour les concerts suivants sous la direction du Delphic Study Club:*

*LUNDI SOIR*

*SALLE WINDSOR*
*Louis Chartier présentera des extraits de l'opéra "The Shadow of the Fleur de Lys" Livret par Leslie Gordon Barnard. Musique par Chas. P. Ricc.*

*RITZ CARLTON, SALLE DE BAL*
*Mlle Anna Messina, de Québec, pianiste. M. Horace Viens, violoniste. Quatuor "Sylva", voix d'hommes.*

*HOTEL MONT-ROYAL PIAZZA*
*Concert sous les auspices du Delphic Study Club.*

*MARDI APRES-MIDI*

*HOTEL WINDSOR, LADIES' ORDINARY*
*Concert sous les auspices de la Fraternité des dames du Temple Emmanuel préparé par Mme D.-D. Stein.*

*MARDI SOIR*

*RITZ CARLTON, SALLE DE BAL*
*Concert par le choeur de la basilique. Direction: M. Arthur Laurendeau. Le chanoine Harbour, curé de la basilique, présidera.*

*MERCREDI APRES-MIDI*

*ST-LAMBERT, HOTEL DE VILLE*
*Concert préparé par le St. Lambert Tuesday Musical Club.*

*MERCREDI SOIR*

*SALLE VICTORIA*
*Orchestre du Collège Loyola Prof. Jean Drouin, directeur*

*KILLARNEY GIRLS' CLUB*

*WESTHILL HIGH SCHOOL*
*Concert sous les auspices du Club des Dames de Notre-Dame de Grâce.*

*HOTEL MONT-ROYAL SALLE DE BAL*
*Concert préparé par le Matinee Musical Club, Programme par les membres artistes.*

*CENTRAL Y.M.C.A.*
*Concert par un choeur a capella, W. Gerald Vanderpoll, directeur.*

*JEUDI APRES-MIDI*

*HOTEL MONT-ROYAL SALLE DE BAL*
*Concert préparé par le Matinee Musical Club. Programme par les membres artistes.*

*JEUDI SOIR*

*SALLE WINDSOR*
*Concert par le Delphic Study Club.*

*SALLE VICTORIA*
*Concert préparé par Mme F.-H. Breiger.*

*CENTRAL Y.M.C.A.*
*Concert par les Aveugles de l'Institut Nazareth*

*VENDREDI SOIR*

*HOTEL MONT-ROYAL SALLE DE BAL*
*Artistes: Mme W.-H. Delaney, de Québec M. Paul Dufault M. Stanley Gardner M. Jean Deslauriers M. Alf. Carrier Mme Mervin Power, de Québec*

*CENTRAL Y.M.C.A.*
*Concert préparé par Mme E. Hope McLea. Vision de musique par Mlle Louise McLea.*

*SAMEDI APRES-MIDI*

*HOTEL WINDSOR, LADIES ORDINARY*
*Concert préparé par M. Max Pantaleieff.*

*SAMEDI SOIR*

*HOTEL WINDSOR, LADIES ORDINARY*
*Concert préparé par M. Octavien Renaud.*

*SALLE VICTORIA*
*Concert préparé par le Ladies Morning Musical Club, sous la direction de Mme W. Frith Mme F. E. Devlin.*

*Concert de la clôture officielle de la semaine de musique samedi soir*
*Sera irradié par courtoisie du poste CKAC La "Presse"*
*Le piano employé à ce poste est un Chickering à queue, format de concert.*

Willis & Co., Limited.

*Fabricants de pianos*

580 rue Sainte-Catherine Ouest

Seuls dépositaires canadiens des pianos Knabe, Willis et du fameux Chickering, ainsi que du piano reproducteur Ampico.



Pour Mal de Dos

Boutons "Tête-Noire"
*(COMEDONS)*

Les boutons à tête noire (comédons) disparaissent rapidement par un procédé simple qui les dissout. Achetez deux onces de péroxine en poudre chez le pharmacien, frottez-en les comédons et vous serez surpris de les voir disparus.

SOIES
VENTE A BON MARCHE
Soie Shantung, la verge . . . . .45
Pure soie, la verge . . . . .95
Crêpe mat, la verge . . . . . 1.95
et des centaines d'autres.
TOKIO
757 rue St-Pierre
près Craig
374 S.-Catherine O.
près McGill College
Succursale à Québec
45, RUE ST-JEAN.
31.4.7

LA CONSTIPATION
est le résultat de la
faiblesse d'estomac
*aidez la nature à remédier à la constipation*

Si votre estomac et votre foie sont faibles, votre nourriture ne se digère pas. Les aliments aigres et non digérés restent dans votre corps et causent les maux de tête, les gaz et la constipation. Depuis 53 ans, les gens ont sensiblement remédié à cela avec les Pastilles Chamberlain pour l'estomac et le foie. Elles aident les organes digestifs à enrayer la constipation chronique. 50 Pastilles Chamberlain ne coûtent que 25c à la Chamberlain Medicine Co. Ltd, Toronto, Canada.

FAITES NETTOYER VOTRE ROBE CHEZ
DECHAUX
POUR PAQUES
Nous sommes experts dans l'enlèvement des taches sur la soie, le satin, le velours. Beau fini. Prix raisonnables. Téléphonez-nous! Service des commandes.
EST 5000
Dechaux
FREBUS LIMITED
2142 rue BEAUDRY
MONTREAL
SUCCURSALES DE RECEPTION
698-710 RUE STE-CATHERINE EST

Tél. Est 1744
9 a.m. à 9 p.m.

En face de l'université, un peu plus bas que Ste-Catherine.

LE FRANCO-AMERICAIN
Notez l'édifice et l'adresse
*NOS DENTS sont très belles, d'un naturel parfait et à la portée de toutes les bourses*

TOUS nos TRAVAUX SONT GARANTIS
*Spécialités:* Extraction sans douleur / Couronnes et Ponts / Dentiers
AVIS TRES IMPORTANT
*Nous avons un service très rapide pour les réparages de dentiers que vous nous envoyez par la malle. Demandez nos prix, vous serez surpris. Les dentiers que nous recevons le matin sont mallés à 4 h. p.m. le même jour.*
Dr GASPARD FAUTEUX
LE FRANCO-AMERICAIN, 1242 ST-DENIS, Montréal.
4.7

"Gets-It"
Enlève les Cors, soulage la Douleur en 3 Secondes

*Le moyen le plus rapide au monde.*
"GETS-IT" est un liquide scientifique dont se servent des millions de personnes parmi lesquelles on voit surtout de fameux danseurs, médecins, athlètes et gens qui marchent beaucoup. Il enlève les cors et les callosités. Une goutte arrête la douleur en trois courtes secondes. Vous voyez alors votre cor se détacher et tomber... tout est fini, tout est oublié. Vous marchez en paix. "GETS-IT" a des imitations. Soyez donc sur vos gardes. Ayez le véritable. Tous les pharmaciens le vendent. Il peut faire disparaître une douzaine de cors et ne coûte que .35. Fabrication canadienne.
GETS-IT 191 George St., Toronto.

Les Lithinés du Docteur Gustin
Procurent une eau agréable, digestive, alcaline, très active. 82-i.n.

*Lisez les annonces de la "Presse"*

Si vous toussez
prenez le Baume Rhumal. Ce remède bien connu est des plus efficaces. Ne contient aucun narcotique. Petite bouteille, petite dose. 35c. partout. 13-26

*Annoncez dans la "Presse"*

# Usine modèle de filtration à S.-Lambert

## Le maire E.-P. Gordon inaugure la première du genre au Canada.

### L'HYGIENE PUBLIQUE

"La ville de Saint-Lambert a deux sujets d'orgueil légitime: son usine de filtration et son état sanitaire. A deux pas de la métropole où une épidémie sérieuse de typhoïde sévit, nous ne comptons pas ici un seul cas de la terrible maladie. L'usine de filtration et de chlorination des eaux que j'ai l'honneur d'inaugurer réunit les derniers perfectionnements de la science. Elle est la première à être construite sur la rive sud du Saint-Laurent. Saint-Lambert aura un sujet d'orgueil de plus si son usine de filtration est jugée digne de servir de modèle".

C'est en ces termes que M. E.-P. Gordon, maire de Saint-Lambert, entouré de son conseil municipal, de ses hauts fonctionnaires et de plusieurs personnalités marquantes de la ville, inaugurait la nouvelle usine de filtration et de chlorination des eaux de la prospère ville voisine. M. le maire ayant actionné un levier, on entendit un grondement: l'arrivée des eaux à travers les couches successives de cailloux, de graviers, de sable fin. Puis il en actionna un autre et les deux grands réservoirs se vidèrent en un instant et l'on assista au lavage automatique des couches filtrantes.

M. le maire E.-P. Gordon, fit ensuite la visite de l'usine, dont les plans ont été dessinés par M. R. de L. French, ingénieur consultant de la ville. Il fit compliment à M. Archambault, le constructeur de l'usine, de la façon dont il a mené les travaux et après une légère collation, le maire s'étant retiré, le public très intéressé, fut admis à visiter l'usine. Chacun fut à même de constater l'efficacité de la filtration car à côté de l'eau arrivant du fleuve par un énorme tuyau de 38 pouces de diamètre, se trouve un puits d'eau filtrée, illuminé par en-dessous. L'eau profonde donne l'impression d'une masse de cristal.

—La capacité de filtration de l'usine me dit M. Henri Ortiz, ingénieur de la ville, est de 1,600,000 gallons par vingt-quatre heures. Cette quantité est largement suffisante aux besoins des habitants. Pour peu que cette quantité soit jugée insuffisante, il n'y aura qu'à disposer les couches filtrantes dans le troisième bassin que vous voyez, pour en porter la capacité à 2,400,000 gallons par vingt quatre heures. Et si, comme je le pense, à raison des avantages qu'elle offre à des habitants, la population de la ville augmente, il n'y aura qu'à faire tomber un mur de l'usine et à construire à côté, sans grands frais, une nouvelle unité filtrante, composée de deux ou trois bassins.

—L'eau est amenée à l'usine par cinq pompes électriques. Mais si le courant venait à manquer, il nous suffirait de mettre en marche deux pompes de secours actionnées chacune par son moteur à gazoline.

Joignant le geste à la parole M. l'ingénieur Henri Ortiz, fait partir l'un de ces moteurs que l'on entend doucement ronfler.

—De ce côté vous le voyez, dit-il, toutes les précautions sont prises. Mais ce ne sont pas les seules. Nous avons un réservoir de 125,000 gallons d'eau traitée qui s'ajoute à celui de la capacité de 100,000 gallons que nous avions déjà. Cette provision nous permettrait d'attendre, dans le cas d'accident fortuit, que nous ayons procédé à la réparation indispensable.

La prise d'eau de l'usine est à 1,500 pieds du rivage et à dix pieds au-dessous du plus bas niveau d'étiage.

Tout se fait automatiquement à l'usine: un seul homme la fait marcher et en surveille les divers organes.

Grâce aux couches filtrantes, grâce à la rapidité, à la facilité de lavage des sables et graviers, on n'emploie qu'un cinquième de la quantité de chlore qu'on employait autrefois. D'où il suit que l'eau n'a aucun goût. La présence du chlore est en si petite quantité que personne ne peut la soupçonner.

Par temps calme, nous lavons les couches filtrantes une fois par vingt-quatre heures. Par grand vent, alors que l'eau du fleuve est brouillée, pour ne pas dire boueuse, nous lavons le filtre cinq ou six fois par jour.

Quatre fois par jour nous prélevons un échantillon de notre eau et nous le faisons parvenir au bureau de santé provincial. Si, chose impossible à prévoir, on y trouvait des bacilles, sur un simple coup de téléphone nous augmenterions la proportion de solution stérilisante et tout serait dit.

—Les expériences ont démontré que les couches filtrantes débarrassent l'eau des impureté, de la boue qu'elle contient en suspension et aussi de 97 pour cent de ses microbes. La solution de chlorine a pour objet de la débarrasser des trois pour cent de microbes qu'elle peut encore contenir après avoir passé à travers les cailloux, les graviers et le sable dont l'épaisseur, ensemble, est de cinq pieds.

Au rez-de-chaussée de l'usine, sur une plaque de bronze on peut lire ceci: cette usine de filtration et stérilisation des eaux a été construite en 1927, sous l'administration de M. le maire E.-P. Gordon, des conseillers municipaux J.-H. Cantin, R. Baird, H.-H. Craig, A.-W. Knowles, A.-C. Langevin, J.-R. Beatty, trésorier de la ville; R. de L. French, ingénieur consultant; Henri Ortiz, ingénieur. Et c'est très bien cette plaque qui dit qu'en 1927 la ville de Saint-Lambert eut de bons, de sages administrateurs, qui l'ont dotée de cette usine modèle dont elle est fière aujourd'hui, dont elle s'enorgueillira demain.

M. le maire Walker, de Gracefield Park, et M. le maire McQuade, de Montréal-Sud, ont visité l'usine dans le cours de l'après-midi et se sont déclarés très intéressés par son installation.

# UNE CAMPAGNE QUI A DONNE DES RESULTATS TRES SATISFAISANTS

Six jours d'une campagne conjointe entreprise par la compagnie des Tramways et la ligue de la sécurité publique de la province ont eu pour résultat l'arrestation de 89 automobilistes qui ont comparu devant la Cour du recorder sous l'accusation d'avoir enfreint le règlement de circulation exigeant qu'un auto stoppe à dix pieds, au moins, d'un tramaway arrêté, a-t-il été annoncé, à une assemblée du comité de circulation de la ligue tenue, samedi à l'hôtel Mont-Royal, sous la présidence de M. Eddie Quinn.

M. Arthur Gaboury, gérant de la ligue, a déclaré que les recorders se sont montrés, et en toute justice, sévères pour les délinquants et plusieurs amendes de $25 et les frais, ou un mois de prison, ont été imposées, a-t-il dit.

Cette campagne pour la sécurité des passagers de tramways va se continuer, a annoncé M. Gaboury, car nombre de passagers se plaignent encore, surtout ceux qui prennent passage sur les tramways circulant rue Notre-Dame et rue Saint-Jacques.

Un avis prévenant les automobilistes qui aiment à prendre des risques sera irradié, a aussi dit M. Gaboury, et les règlements de la circulation leur seront aussi expliqués.

Le chef de police Pierre Bélanger a annoncé que les constables avaient reçu des ordres sévères à ce sujet et que toutes les mesures sont prises pour arrêter les automobilistes qui ne se conformeront pas aux règlements et surtout contre ceux qui laisseront leur véhicule stationner dans des endroits dangereux et pour les piétons et pour tout autre véhicule.

# LE DECES DU NOTAIRE RAOUL BAILLARGEON

(Du correspondant de la PRESSE)

Québec, 4. — Le notaire Raoul Baillargeon, de Rouyn, est décédé, hier matin, dans un hôpital de cet endroit. Le défunt avait fait ses études à l'université Laval et comptait un nombre considérable d'amis, ici.

Le notaire Baillargeon a succombé à la fièvre typhoïde. Sa mère, Mme Baillargeon, de Saint-Martin de Beauce, le maire Joachim Fortin, de Rouyn, et M. Louis de Gonzague Champoux, son compagnon d'études et maintenant son associé, étaient à son chevet. Le notaire Baillargeon n'avait que 24 ans.

# DECES DE M. JAMES McISAAC, A OTTAWA

Ottawa, 4. — M. James McIsaac, député de Kings, Ile du Prince-douard, de 1917 à 1921, au parlement fédéral, est décédé, samedi matin, à l'hôpital Général d'Ottawa, après une maladie de quelques semaines. M. McIsaac, qui était journaliste, était venu à Ottawa, à la reprise de la session, comme correspondant parlementaire du "Charlottetown Guardian", afin de suivre les développements provenant des recommendations du rapport Duncan sur les réclamations des provinces maritimes. Le défunt était âgé de 73 ans. Il avait fait ses études au collège St. Dunstan, de Charlottetown, et à l'université Laval, de Québec.

## Feu Mme Edouard Lafontaine

Mme Edouard Lafontaine est décédée samedi à Thorold, Ont., chez sa fille, Mme Godefroy Benoit, née Aurélie Bélanger, elle était âgée de 69 ans.

Elle était la mère de M. J.-N. Lafontaine, employé civil; de M. Salomon Lafontaine, marchand, tous deux de Montréal, et de Mme Godefroy Benoit (Marie-Anne) de Thorold, Ont.

Mme Lafontaine laisse aussi ses petits-enfants: Charles-Edouard, Gustave, Paul-Henri, Madeleine, Marguerite et Gérard, enfants de M. J.-N. Lafontaine, et Pierrette, enfant de Mme G. Benoit.

Les funérailles auront lieu à Beauceville, demain matin.

# FERME EXPERIMENTALE A SAINT-JACQUES POUR LA CULTURE DU TABAC

(Du correspondant de la PRESSE)

Ottawa, 4.—Une délégation des plus importantes du comté de Montcalm a eu la semaine dernière une entrevue avec M. J.-H. Grisdale, sous-ministre de l'agriculture, pour lui demander l'installation de la ferme expérimentale de tabac projetée à Saint-Jacques, comté de Montcalm.

M. P.-A. Séguin, député de L'Assomption-Montcalm, a présenté les membres de cette délégation. Il est des plus probable que d'ici peu le gouvernement fédéral fera droit à leur demande, vu que les subsides nécessaires à l'inauguration de cette ferme ont déjà été votés, grâce aux instances du député.

L'association des planteurs de tabac de Montcalm avait remis au ministère un mémoire contenant les raisons pour lesquelles cette ferme doit, de préférence, être placée à S.-Jacques; mais vu que l'association de L'Assomption a formé une délégation spéciale pour insister que le site soit fixé à L'Epiphanie, pour ne pas être en reste, les planteurs de tabac de Montcalm ont voulu venir plaider la cause de S.-Jacques.

Au nombre des délégués présents étaient MM. le chanoine A.-O. Houle, curé de S.-Jacques, président honoraire de l'Association des planteurs de tabac de Montcalm; Jules Leblanc, président actif de la même association; Ferdinand Perrault, S.-Esprit; Pierre Contant, S.-Alexis; Ladislas Lachapelle, S.-Liguori; J.-Henri Mireault, Sainte-Marie Salomée, ces derniers, directeurs de l'association du comté, et Ange-Aibert Forest, secrétaire-trésorier de la même association; Achille Lamarche, maire de S.-Esprit et préfet du comté de Montcalm; Adrien Faucher, vice-président de l'association locale des planteurs de tabac de Saint-Jacques; Alphonse Landreville, directeur local de l'Association des planteurs de tabac de S.-Jacques; David Dupuis, conseiller de S.-Jacques et membre de l'association; Damien Lachapelle, secrétaire-trésorier de l'association locale des planteurs de tabac de la paroisse de S.-Esprit; Odilon Goulet, ancien maire de S.-Jacques et directeur local; J.-O.-E. Forest, ancien secrétaire de l'association et directeur local. M. le notaire J.-F. Daniel, député de Montcalm à la Législature provinciale, avait tenu à honneur d'être présent pour appuyer la demande de l'association.

Les délégués firent valoir les meilleures raisons pour que la nouvelle Ferme Expérimentale de tabac soit à S.-Jacques, qui fut le foyer originaire de l'industrie du tabac où il se cultive considérablement plus de tabac que nulle part ailleurs dans la province de Québec.

M. le député Séguin présenta les délégués au sous-ministre en lui faisant observer qu'il tenait à répéter à ce dernier les remarques qu'il a faites lorsqu'il a présenté, la semaine précédente, les délégués venus au nom de l'association des planteurs de tabac de l'Assomption, faisant observer que toutes les localités du comté de Montcalm comme du comté de l'Assomption lui sont également chères, et qu'il ne voudrait pour rien au monde préjudicier par son intervention au choix de l'une ou de l'autre des localités en vue, ne désirant rien autre chose que dans cet établissement de Ferme Expérimentale de tabac, le département ne soit guidé que par le meilleur intérêt de l'industrie du tabac et des planteurs de tabac de cette région.

M. le chanoine Houle, M. le notaire Daniel, M. Jules Leblanc et autres firent de pressantes représentations au sous-ministre, qui a déclaré aux délégués toute sa sympathie pour la réalisation du projet en vue, les assurant que le ministère, en arrêtant son choix, ne se laissera guider par nulle autre considération que l'intérêt public.

La délégation s'est retirée avec les plus grandes espérances.

### M. R.-D. CARTIER, BOURSIER

Le gouvernement provincial a récemment nommé boursier, pour l'étude de la culture du tabac, M. R.-D. Cartier, inspecteur en tabacs, de l'Assomption. M. Cartier est parti, en compagnie de Mme Cartier, pour aller suivre un cours spécial à l'université de Madison, Wisconsin.

# On fête M. P.-M. Draper

(Du correspondant de la PRESSE)

Ottawa, 4. — A l'occasion de ses quarante années de service dans l'union typographique d'Ottawa, M. P.-M. Draper a reçu une magnifique horloge, de la part de ses compagnons. A cette occasion, M. J.-A.-P. Haydon a lu une adresse. A cette réunion assistaient l'hon. Peter Heenan et M. H.-H. Ward, ministre et sous-ministre du travail.


PERVENCHE – L'HABIT NE FAIT PAS LE MOINE, MAIS...

*Un caillou constituait le bonbon de l'homme primitif!*

Grâce à lui, sur son chemin rocheux et chaud, il avait toujours de la salive et une sensation de fraîcheur à la bouche. Rendant visite à sa belle, il lui apportait une petite pierre lisse et blanche!

Aujourd'hui, pour faire une impression satisfaisante et durable, apportez-lui de la gomme Wrigley.

Donnez-lui un régal délicieux et *bienfaisant* qui vous gagnera son coeur.

Les dents, la bouche, la gorge et la digestion en bénéficient toutes.




Après chaque repas

Et après avoir fumé!

CH32

8F

*Pour les gens bien portants–le*

**COGNAC HENNESSY**

**PUTNAM**

**TEINTURES INALTERABLES**

**Embellissent la Maison et la Garde-robe**

La teinture d'origine en paquets, pour tous les tissus et tous les besoins — sauve du temps — moins d'ennuis — rien de malpropre — succès assuré. 15 sous à votre pharmacie. Demandez à voir la carte des couleurs. Le *Putnam No-Kolor Bleach* enlève la couleur des tissus sans les endommager.

LYMAN BROS. & CO., Ltd, TORONTO, Ont. *Distributeurs.*

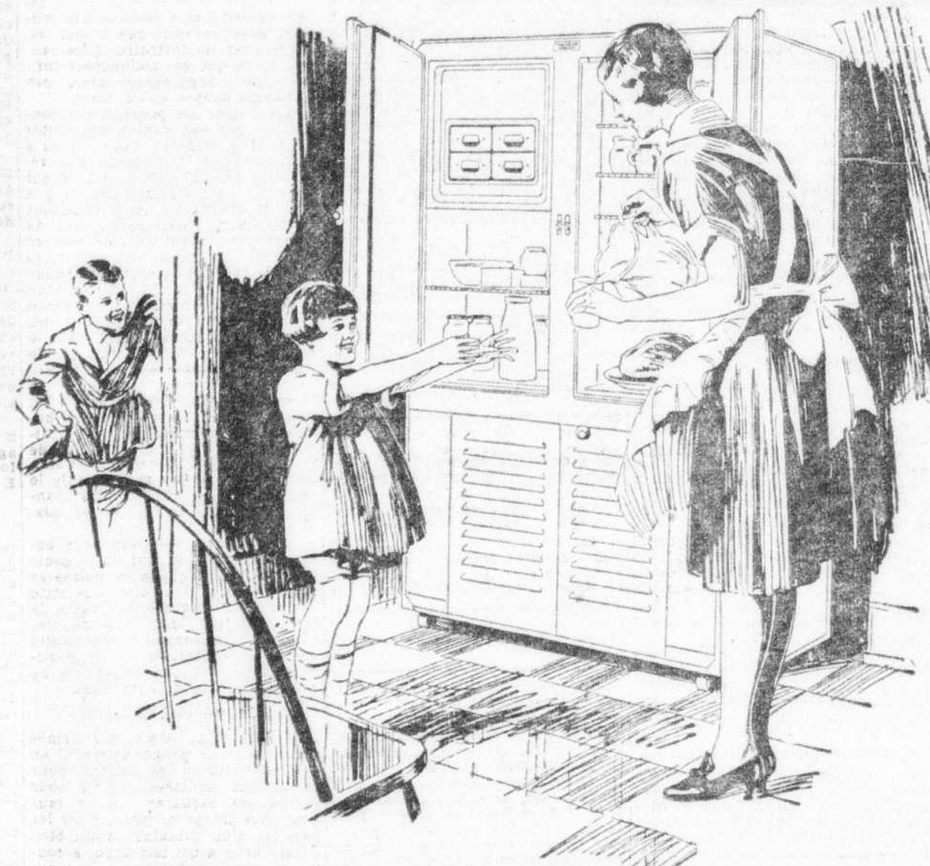

**Frigidaire**

PRODUIT de la GENERAL MOTORS

**Conserve les aliments frais pendant des jours**

FRIGIDAIRE conserve une température basse, constante, toujours en bas du point où commence la décomposition des aliments. Il préserve parfaitement l'arome des mets délicats, la fraîcheur croustillante des légumes verts. Frigidaire tient le lait frais et doux pendant des jours.

La simplicité de construction et de fonctionnement de Frigidaire, et le froid intense de son compartiment de réfrigération assurent la congélation rapide des cubes de glace et des délicieux desserts — la conservation de la crème à la glace en parfait état.

Les serpentins nus de la Frigidaire opèrent directement sur l'air qui se trouve dans la glacière — ne perdant rien de leur énergie congélante dans un stage intermédiaire. Ils refroidissent l'air rapidement, d'où il résulte une action fort efficace et économique.

Frigidaire est un produit de la General Motors—ce qui veut dire: les méthodes les plus modernes de réfrigération, un service recommandable, une valeur exceptionnelle. Il est recommandé par plus de trois cent mille possesseurs. Les Frigidaires en usage sont plus nombreux que les glacières électriques de toutes les autres marques combinées. Allez voir Frigidaire tout de suite à notre salle d'échantillons la plus proche, ou écrivez pour avoir des renseignements détaillés.

*Ce livreur de glace moderne vient une fois — avec Frigidaire — et la glace reste toujours.*

*Les succursales Frigidaire sont en affaires dans tout le Canada depuis plusieurs années. Frigidaire est en vente dans toutes les cités, villes et villages canadiens. Une organisation compétente de ventes et de service couvre tout le Canada.*

*En plus des modèles domestiques, dans cabinets en métal fini Duco blanc et doublés en émail porcelaine sans soudure, et en plus des unités mécaniques pour installer dans les glacières ordinaires, il y a des Frigidaires pour maisons de rapport et usages commerciaux. Le mode de paiements différés de General Motors en rend l'achat facile.*

**FRIGIDAIRE CORPORATION**

**3715 avenue du Parc, Montréal.**

ASSUREZ-VOUS QUE C'EST UN *FRIGIDAIRE* — PRODUIT DE LA GENERAL MOTORS

## Vous souvient-il?

**La "Presse" écrivait, le 5 avril 1887, il y aura 40 ans demain:**

M. Tassé, M. Charlebois, M. P. P. et le Dr Brisson, maire de Laprairie, ont eu, avant-hier, des entrevues avec les ministres des travaux publics et de la milice, à Ottawa. Ils ont recommandé à sir Hector Langevin de compléter les ouvrages commencés pour protéger Laprairie contre les inondations.

* * *

Le conseil de ville de Hull a adopté une résolution demandant au gouvernement provincial de Québec de lui donner un représentant à l'assemblée législative. Cette ville compte 11,000 âmes de population et prétend avoir des intérêts distincts de ceux du reste du comté d'Ottawa dont elle fait partie maintenant.

* * *

Près de 900 immigrants d'Europe viennent de passer par Montréal, en route pour Manitoba, le Nord-Ouest, la Colombie-Anglaise et l'ouest d'Ontario. Presque tous sont Anglais, Ecossais ou Irlandais, ont quelque capital et savent travailler.

* * *

**On lisait dans la "Presse", le 5 avril 1897, il y aura 30 ans demain:**

Les funérailles de M. l'abbé A.-Médard Bourassa, ancien curé de Montebello, P. Q., et chapelain des Révérendes Soeurs Grises, ont eu lieu à Longueuil, samedi matin. Le défunt demeurait à Longueuil depuis plusieurs années.

* * *

Il y avait foule plus grande que jamais, hier, au Gésu. Le R. P. Louis Lalande, S. J., donnait la cinquième conférence de sa station de carême. Le conférencier avait pris pour sujet la question palpitante d'actualité: "Le règne de Jésus-Christ dans l'école".

* * *

La ville de Saint-Lambert a été, samedi après-midi, le théâtre d'une superbe démonstration politique en faveur de la candidature de M. Ed. Gohier. L'hon. M. Flynn, l'honorable Louis Beaubien et l'honorable P.-E. Leblanc étaient présents et ont adressé la parole.

* * *

**La "Presse" relatait, le 5 avril 1907, il y aura 20 ans demain:**

Le premier ministre, sir Wilfrid Laurier et ses collègues, l'honorable M. Brodeur et sir Frederick Borden, ont été l'objet des plus enthousiastes démonstrations à Montréal, à Ottawa et à Saint-Jean, N.-B., avant leur départ pour l'Europe.

* * *

L'Université McGill a été visitée par un désastreux incendie, ce matin. Le superbe édifice des sciences appliquées, connu sous le nom de "MacDonald Engineering Building", n'est plus qu'un amas de ruines fumantes. Un incendie désastreux l'a détruit, ce matin. C'est une perte de $750,000.

* * *

Les amis de M. Gustave Boyer, député de Vaudreuil, doivent se réunir dans les salons du club Saint-Denis, rue Sherbrooke, pour lui présenter un cadeau à l'occasion de son prochain mariage avec Mlle P. Rhéaume. La bénédiction nuptiale aura lieu à l'église Saint-Louis de France.

* * *

**On lisait dans la "Presse", le 5 avril 1917, il y aura 10 ans demain:**

L'honorable Dr H.-S. Béland, M.P., ex-ministre des Postes du Canada, prisonnier des Allemands à Berlin depuis plus de deux ans, vient d'écrire à son beau-frère, le Dr Aurèle Nadeau, de Beauceville, qu'il ne désespère pas d'être bientôt libéré.

* * *

Le sénat de Washington, d'une voix presque unanime, a adopté la résolution demandant que la guerre soit déclarée à l'Allemagne et la Chambre des représentants doit suivre, aujourd'hui, l'exemple des sénateurs.

* * *

Les Allemands ne connaissent que la défaite. Les Français et les Anglais s'emparent de plusieurs villages et leurs adversaires sont mis en déroute. D'importantes positions sont enlevées à l'ennemi. Les troupes du général Nivelle portent une brillante attaque.


## Une femme devenue nerveuse retrouve le bonheur perdu

"Les bons résultats du Vinol m'ont surprise. Jadis lasse, nerveuse et faible, je suis maintenant pleine de force et d'énergie. Plus de nervosité, de mélancolie, de mauvaise humeur!"—Madame J.-R. Balot.

Si vous souffrez de nervosité, d'insomnie et de maux de tête, si vous n'avez pas d'appétit, si vous êtes toujours fatigué, mélancolique et sans énergie, vous avez besoin de Vinol. Dès la PREMIERE semaine où vous aurez pris du Vinol, vous dormirez mieux et vos forces reviendront avec votre appétit.

Le Vinol n'a rien d'un médicament secret. C'est une formule utilisée depuis plus de 25 ans pour soulager les femmes faibles et nerveuses, les hommes épuisés et sans force, les enfants maladifs. Le Vinol renferme du Fer, des Peptones de Foie de Morue, du Manganèse et des Hypophosphates de Chaux et de Soude. Son goût délicieux plaît à tous, et le soulagement rapide qu'il apporte est une agréable surprise. Evitez les contrefaçons. Dans toutes les bonnes pharmacies. A Montréal par Dr Leduc Drug Co. Ou adressez-vous à Chester-Kent, Ltd. Windsor, Ont.

Vinol



SUN LIFE ASSURANCE COMPANY OF CANADA

## Inoculation ANTITYPHOIDE

Le personnel des médecins et des infirmières de la compagnie sera à votre disposition chaque jour de 9.30 à 10.30 a.m., et de 2 à 3 p.m., et de 7 à 8 p.m., et le dimanche de 2 à 3 p.m., pour inoculer gratuitement contre la typhoïde.

Deux traitements sont nécessaires. Ne négligez pas de venir vous faire inoculer une deuxième fois une semaine après avoir reçu le premier traitement.

Les détenteurs de police et le public en général sont cordialement invités à profiter de ce service préventif. Des cliniques spéciales sont préparées pour les employés assurés en groupe.

## Clinique d'Inoculation Gratuite

**CENTRE:** Edifice Sun Life, Square Dominion.

**EST:** Edifice Amherst, 1304, rue Amherst, angle des rues Amherst et Ste-Catherine.

**NORD:** 5696, avenue du Parc (près Bernard).

**VERDUN:** 3990, rue Wellington, Verdun (près ave. de l'Eglise).

141-3



*Voulez-vous fortifier vos affaires, au printemps? Employez la publicité!*


## Une partie de Buffalo est-elle canadienne?

Buffalo, N. Y., 4. — Plusieurs citoyens de cette ville, sur les bords de la rivière Niagara, se demandent ce que le maire Frank Schwab a voulu dire quand il a déclaré à un reporter qu'une partie de la ville de Buffalo était en territoire canadien.

L'explication du maire est très simple. La frontière internationale est au milieu de la rivière et l'était quand cette ligne de démarcation fut confirmée. Il est porté à croire que ce contre s'est dirigé vers l'ouest avec les années et que ce qui est maintenant la terre ferme sur le côté américain, est maintenant à l'ouest de la frontière originale.

Ceux qui prennent la question au sérieux se demandent si la nouvelle loi des liqueurs de l'Ontario aura juridiction sur cette partie de la ville à l'ouest de la frontière autrefois délimitée.


## Les femmes se défont

de cette nouvelle serviette hygiénique aussi facilement que du papier —pas de lavage.

Par ELLEN J. BUCKLAND,
*Garde-malade Diplômée*

UNE multitude de femmes ont abandonné les anciennes serviettes "sanitaires" pour adopter une nouvelle et meilleure méthode.

Une méthode qui offre bien plus de protection. Une méthode, aussi, qui résout le vieux problème de le faire disparaître.

Huit femmes sur dix appartenant à la meilleure classe de la société, emploient aujourd'hui "KOTEX".

Se jette aussi facilement que du papier. Pas de lavage. Pas d'embarras.

Cinq fois plus absorbant que les serviettes de coton ordinaires.

Il désodorise, mettant fin à tout danger de gêner.

Vous l'obtenez à n'importe quel magasin à rayons ou pharmacie en disant "KOTEX". Vous le demandez sans hésiter.

Ne manquez pas de vous procurer le véritable. Il n'y a que le Kotex qui soit "comme" le Kotex. Démontre que les anciennes méthodes étaient un risque inutile. En toute justice pour vous-même, essayez-le.

KOTEX

*Pas de lavage—On le jette comme du papier.*


## CHAUFFEUR CONDAMNE A SEPT JOURS DE PRISON

Hector Lanctot, accusé d'avoir alors qu'il était sous l'influence des spiritueux, conduit un véhicule moteur, a comparu devant le juge en chef Décarie, samedi, et a avoué sa culpabilité. Il a été condamné au minimum de la sentence, sept jours de prison. Vendredi après-midi, Lanctot a perdu le contrôle du camion qu'il conduisait, rue Notre-Dame-Ouest. La pesante voiture est montée sur le trottoir et a frappé Mlle Bessie Cooney, lui fracturant le bras droit. Après avoir admis sa culpabilité, le prévenu a demandé au tribunal d'être clément, disant que c'était son premier délit.

"Le mieux que je puis faire, dit le juge, c'est de vous condamner au minimum de la peine, sept jours d'incarcération". Il a aussi fait de sévères remarques à l'inculpé, ajoutant qu'il y a maintenant un grand nombre d'automobiles dans les rues de la ville et que c'était le devoir de tous les citoyens de prendre toutes les mesures possibles pour prévenir les accidents.

## PAYS DES MILLIONNAIRES

Washington, 4. — Tous les records précédents pour le nombre de millionnaires aux Etats-Unis ont été brisés qaund 207 individus ont fait leur rapport sur le revenu. En 1924, il n'y avait que 75 personnes qui avaient déclaré un revenu de $1,000,000 et plus.

Le rapport préliminaire du commissaire du revenu révèle ces faits. Ce fut en 1916 que le chiffre approcha le plus celui de cette année. Il y eut alors 206 personnes qui déclarèrent avoir des revenus de plus d'un million, mais c'était deux ans après la déclaration de la guerre et au cours de cette année des profits énormes furent effectués.

## C'est un plaisir qui lui coûte assez cher

B. Girard, accusé d'avoir passé sur la propriété du chemin de fer Canadien-National, à Saint-Henri, a déclaré, lors de sa comparution, qu'il était heureux de voir quelquefois le juge.

"Mais, cela coûte souvent bien cher", répondit le juge en chef Décarie, qui présidait.

Girard plaida coupable, disant qu'il avait parcouru environ 150 pieds sur la voie ferrée quand il a été arrêté. A peine une distance semblable le séparait de sa demeure, ajouta-t-il.

"Vous voyez qu'il en coûte de l'argent pour voir le juge", dit le président du tribunal.

## Echos de Nicolet

(Du correspondant de la PRESSE)

Nicolet, 4.—Le Cercle des Fermières a donné une soirée dramatique qui a obtenu un beau succès. Sous la direction de Mmes J.-H. Gadbois, et J.-Albert Bergeron, on joua "Les Filles du Pélérin Blanc", drame en 3 actes par l'abbé Ransur. Les interprètes étaient Mme J.-A. Bergeron, Mlles H. Pinard, Yvonne Leblanc, Mmes J.-H. Gadbois, J.-O. Courchesne, Mlles Juliette Cartier, Aline Boisvert, Irène Caron, Fleur-Ange Bellerose, Mmes Arthur Martin, J.-B. Métivier, Mlles Jeanne-d'Arc Fleurant, Lucile René, Henriette Boisvert, Hélène Pinard.

Les solos furent chantés par Mlles Hélène Pinard, Aline Boisvert, Lucile René et Henriette Boisvert. Les accompagnatrices étaient Mmes Arthur Rousseau et Nelly Smith. De la jolie musique fut aussi faite par Mlle Germaine Allard. Il y eut en plus, chansons par MM. J. Joyal, agronome, et Barbeau, sous-agronome. Solo de violon, par M. H. Hermann Châtillon et piano, par M. Henri-Georges Smith.

Il y eut le tirage de 2 bonbonnières. La première, don de Mlle Nelly Smith, fut gagnée par Mlle Irène Rousseau, et l'autre, don de Mmes Omer Lupien, Arthur Martin, J.-B. Métivier et Arthur Rousseau, fut gagnée par M. Henri Houde. Une boîte de papier à lettre a été gagnée par Mlle Marthe Courteau. La musique pour la pièce fut composée par Mlle Nelly Smith, secrétaire-trésorière du cercle. Les recettes ont été de $175.00.

—Cette semaine la partie de cartes du Cercle des Fermières a été donnée par Mme Arthur Rousseau et Mlle N. Smith. Etaient présentes, Mmes Moras Manseau, Raoul Lemire, Paul Rousseau, Arthur Simoneau, J.-B. Boutillete, J.-B. Métivier, Bruno Lupien, Lucien Trudeau, Ebel Jackson, J. Joyal, Geo. Richard, Walter Lefebvre, O. Courchesne, Arthur Rousseau, Mlles Alice René, Katie Proulx, E. Bellerose, Ange Métivier, Annette Houde, Bernadette René, Cécile Boisvert, Aline Métivier, Rose René.

Les gagnantes furent, Mlles E. Bellerose, Marie-Ange Métivier, Katy Proulx, Alice René.

—Une réception a eu lieu en l'honneur de M. et Mme Bruno Proulx, à l'occasion de leur mariage. Parmi les invités on remarquait, MM. et Mmes Bruno Proulx, Walter Proulx, M. Georges Beicourt, MM. et Mmes Ulric Proulx, Jacques Belcourt, Edouard Proulx, Mme Charlie Proulx, MM. Stephen Proulx, Omer Camirand, M. et Mme Edouard Houde, MM. Joseph Proulx, Henri Proul, Philippe Proulx, Herman Proulx, Mlles Rose-Hélène Fleurent, Laura Proulx, Jeanne-d'Arc Fleurent, Katie Proulx, Thérèse Bourgeois, Bernadette Belcourt, Elianne Proulx, Eva Proulx, Marcelle Proulx, Juliette Cartier, Yvette Belcourt, Yvette Proulx, Angèle Proulx, MM. Yves Proulx, Eusèbe Fleurent, Paul Proulx, Robert Proulx, Rolland Belcourt, Lorenzo Bourgeois, Gérard Proulx, Théodore Fleurent, Georges Belcourt, Georges Proulx, Lucien Fleurent, Bernard Proulx, Gérard Belcourt, Armand Proulx et Jacques Proulx.

Il y eut chant, musique, déclamation et jeux de société.

—Mgr Decelles, évêque de St.-Hyacinthe, M. l'abbé Edmond Decelles, curé de Farnham, et M. l'abbé Elie-Hormisdas Messier, curé de St.-Hugues, étaient en visite à l'évêché, ces jours derniers.

—Mme L.-P.-H. Bourk, est de retour dans sa famille, après avoir fait un séjour d'un mois chez sa fille, Mme E. Bellemare, à Montréal.

—Mme I. Sirois, de Lévis, est pour quinze jours chez sa fille, Mme Gaston Charland.

—Mlle A. Côté, de St.-Jean Deschaillons, est pour un mois chez sa tante, Mme Honoré Grenier.

—Mlle Marie Boucher, d'Arthabaska, est chez sa cousine, Mlle Cécile Châtillon.

—M. Georges Belcourt, a donné un souper en l'honneur de M. et Mme Bruno Proulx. Etaient présents, M. et Mme Bruno Proulx, M. Geo. Belcourt, père de la mariée, M. et Mme Walter Proulx, M. Stephen Proulx, MM. et Mmes Jacques Belcourt, Edouard Houle, Chs.-Edouard Proulx, Mlles Laure Proulx, Bernadette Belcourt, Elianne Proulx, Elisabeth Belcourt, Laurette Proulx, Katie Proulx, Rose-Hélène Fleurent, Jeanne-d'Arc Fleurent, Juliette Cartier, Mme Geo. Proulx, MM. Gérard Belcourt, Rolland Belcourt, Paul-André Belcourt, Gaston Belcourt, Yves Proulx, Eusèbe Fleurent, Bernard Proulx, Paul Côté, Théodore Fleurent, Armand Proulx, Jean Marie, Dageon, Antonio Blondin, Herman Rousseau.


## *Elle toussait constamment*

Mme D. M. Nolan, Douglastown, N.B., écrit:—"Il y a deux ans j'ai contracté un vilain rhume qui s'attacha à mes bronches et me faisait tousser constamment, au point que je ne pouvais dormir ni le jour ni la nuit. J'ai lu une annonce du

**Sirop de pin de Norvège du Dr Wood**

et j'ai cru bon de l'essayer. Après en avoir pris trois bouteilles j'étais complètement débarrassée de ma toux, et je n'ai jamais eu le rhume depuis".

Le sirop du "Dr Wood" est sur le marché depuis 38 ans, et son usage opportun peut détourner quelque grave affection des bronches ou des poumons.

Prix 35c la bouteille; grosse bouteille de famille 60c; préparé seulement par

THE T. MILBURN CO., LIMITED, Toronto, Ont.



## *Mère! Aidez votre enfant faible et frêle*

Il a besoin de toute sa force et de son énergie pour grandir et envisager le monde, et pour combattre les maladies de l'enfance.

Les Pastilles Composées de foie de Morue McCoy ont aidé des milliers d'enfants — beaucoup même dans un état pire que le vôtre.

Riches en vitamines vivifiantes et en éléments créateurs de force et de chair qui font du bien à l'enfant malade en l'espace de quelques jours.

Elles font engraisser aussi. Vous pouvez avoir 60 Pastilles McCoy pour 60 sous à n'importe quelle pharmacie, partout. Essayez-les pendant 30 jours, et si vous n'êtes pas entièrement satisfaits des résultats, faites-vous remettre votre argent. Demandez les McCoy—elles sont recouvertes de sucre et les enfants aiment à en prendre.

McCOY LABORATORIES
Fort Erié, Ontario

**Malaise ou Bien-être?**

Le merveilleux mécanisme du corps humain se détraque assez souvent. Il est parfois impossible d'en découvrir la cause mais le remède est à votre portée — FEMOL — voilà l'aide à la nature pour les femmes qui souffrent des maladies particulières à leur sexe. Pour 3 sous par jour FEMOL fera disparaître ces malaises au côté, cet épuisement nerveux et regularisera la fonction de vos organes. De nombreuses années de succès sont votre meilleure garantie.

Envoyez votre adresse et 3 sous pour frais de poste et vous recevrez la cure complète du Dr Cazo pour les maladies féminines et assez de FEMOL pour vous prouver son efficacité. En vente partout $1.10 le traitement de 30 jours.

Adressez INSTITUT CAZO
Dépt. A4. Place Royale, Montréal. (4)


## Feu Mlle J. Lamoureux

(Spécial à la PRESSE)

Berthierville. — Ces jours derniers, ont eu lieu, au milieu d'un grand concours de parents et d'amis, les funérailles de Mlle Jeanne Lamoureux. Portaient les coins du poêle, Mlles Fernande de Lafertière, Madeleine Rochette, Marie Daviault, Georgette Lamothe, Simonne Normandin, Annette Gendron. Les porteurs étient MM. René Chénard, Clovis Brouillette, Léonard Desroches, Henri Piché, Pierre-Paul Leduc, Emile Lamarche, Miles Fernande Lafertière, Madeleine Rochette, et MM. Clovis Brouillette et René Chénard ont fait la quête. La chorale était sous la direction de M. Henri Courchesne. La levée du corps fut faite par l'abbé J.-A. Houle et le service fut chanté par le R. P. Jean-Baptiste Ducharme, O.M.I., parent de la défunte.

La défunte laisse son père et sa mère, M. et Mme Willie Lamoureux; ses soeurs, Yolande et Gilberte; son frère, Paul-Emile; son grand-père, M. Napoléon Lamoureux, de Sorel; ses oncles, MM. Edouard Berthiaume, Wilfrid Béliveau et Eusèbe Lamoureux, de Montréal; Maxime Lamoureux, Joseph-Lucien Lamoureux, Emile Daneau, Napoléon Lamoureux, de Sorel; ses tantes, Mmes Edouard Lizotte, Edouard Berthiaume, Wilfrid Béliveau, Eusèbe Lemieux, de Montréal; Napoléon Lamoureux, Emile Daneau, Miles Laurentia Lamoureux et Cécile Lamoureux, de Sorel.

Offrandes de fleurs: MM. et Mmes Willie Lamoureux, Edouard Berthiaume, Mme Edouard Lizotte, MM. et Mmes Léon Lizotte, de Montréal, Camille Daneau, M. Napoléon Lamoureux, les employés de la World Match Corporation, Mme Oscar Daviault.

Bouquets spirituels: Mlles Yolande Lamoureux, Gilberte Lamoureux, Pervenante et Jeanne Lafertière, Madeleine Rochette, E. et Agathe Lessard, Georgette et Rita Lamothe, les religieuses et les élèves du couvent de Berthier, la famille O. D'Aragon, Mlles Flore et Gertrude Bergeron, Fernande Latraverse.


3 JOURS D'OCCASIONS SENSATIONNELLES

# BECKOW'S

La plus grande de toutes nos

# Ventes de Soies

à l'occasion de l'OUVERTURE du PRINTEMPS.

A NOTRE MAGASIN No 2

## 415-417 RUE STE-CATHERINE Ouest

Entre Mansfield et avenue McGill College

PAS DE COMMANDES PAR TELEPHONE DURANT CETTE VENTE

Lisez attentivement cette liste d'occasions exceptionnelles en fait de soies, lainages, étoffes à manteaux et toiles.

## LA VENTE COMMENCE MARDI, 5 AVRIL A 9 A.M.

et elle continuera mercredi et jeudi—Nos prix sont toujours les plus bas.—

VENEZ VOIR.

**SHANTUNG** Soie pure garantie sans apprêt. Pas plus de 10 verges à la même personne. **39c**

**CREPES IMPRIMES** Les plus nouveaux et les plus jolis dessins. Prix régulier $1.25, pour . . . . . **79c**

**RAYON QUADRILLE** Nouvel arrivage de rayon quadrillé à robes. Une occasion très spéciale. Régulier 89c, pour . . . . . **29c**

**CORDE OTTOMAN** Tissu d'une texture très serrée, approprié pour manteaux, 38 pouces de large. Rég. $4.50 pour . . . . . **$1.95**

**BROADCLOTH ANGLAIS** Toutes couleurs. Prix rég. 69c pour . . . . . **25c**

**FUGI** Soie fugi de qualité supérieure, dans toutes les plus nouvelles nuances. En vente durant ces trois jours. Rég. 95c pour **59c**

**FLANELLE** Les flanelles ont été lavées avec une telle vigueur que toute femme devrait avoir un costume de flanelle, 28 pouces de large . . . **59c**

**FAILLE SATIN** Le dernier tissu à double face pour manteaux. Comporte en lui-même sa doublure et ses garnitures. Valant jusqu'à $6.95 pour . . **$2.95**

**VELOURS FRANÇAIS** Teint garanti solide. Toutes les nuances désirées. 54" de large. La verge . . . . . **$1.69**

**TAFFETAS CHIFFON** Chatoyant et uni. Plusieurs nuances au choix **79c**

**CREPE PLAT** Rég. $1.95 — Un crêpe plat très épais dans toutes les principales nuances. Vendu pour la première fois à ce prix à Montréal. — La verge . . **$1.00**

**Croisé Poiret** Superbe tissu particulièrement convenable pour manteaux et costumes. Noir et marine. Prix . . . . . **$1.79**

**CREPE DE LAINE** BORDE — 54" de large, quantité limitée. Pensée, sable, bois de rose, cacao, brun, noir. Prix . . . . . **79c**

**GEORGETTE** Georgette français épais en un grand choix de couleurs telles que: rose pâle, bleu poudre, corail, sable, résédа, vert, cacao, bois de rose, noir et blanc, etc. Rég. $1.75 pour . . . . . **$1.10**

**SERGE CROSBY** 54" de large, noir et marine seulement. Rég. $2.50 pour. . . . . **89c**

**CHARMEEN** Ce charmeen de bonne qualité constitue une occasion exceptionnelle. Vous ne devriez pas manquer la chance d'en acheter à . . . **$1.75**

**SATIN BARONET** Dans toutes les plus nouvelles nuances, noir et blanc compris. Rég. $1.59 pour . . **$1.09**

**TWEEDS** Véritables tweeds anglais, 56" de large, pour costumes et manteaux. Grand choix de couleurs. Prix . . . . . **$1.29**

**VELOURS CHIFFON** Le plus grand choix de couleurs jamais offert. Très joli pour robes de soirée. — Uni et à dessins fleuris. Rég. $5.50, pour . . . . . **$1.95**

**Serviettes** Serviettes de toile irlandaise pure, 18" x 32", avec bord fantaisie. Rose pâle, mauve, or et bleu. Rég. 95c pour . **38c**

**Nappe** DE BRIDGE avec serviettes. Vert, bleu, rose pâle et or. Prix spécial de Beckow . . . . . **$1.39**

**Draps** Beaux draps épais 8/4, à point d'ourlet sur deux côtés . . . . . **93c**

**Parures** DE BRIDGE en madère, italienne. Prix . . . . . **$1.89**

**CREPE PLAT** Un crêpe plat "Beckow's Special" très épais. Toutes les belles nuances du printemps. Rég. $2.50 pour . . . . . **$1.59**

**CREPE SATIN** Ce tissu vous donnera un service au-dessus de l'ordinaire. Toutes les couleurs désirées. Rég. $2.25 pour . . . . . **$1.95**

**CREPE ROSHANARA** Excellent tissu de bonne épaisseur pour manteau ou robe. Grand choix de couleurs. Rég. $3.25 pour. . . . . **$1.95**

**SATIN UNI** Avec envers crêpé, approprié pour manteaux. Rég. $3.95. Vente d'ouverture du printemps chez Beckow . . . . . **$1.45**

**Commandes par la malle remplies avec promptitude et attention**


*Feuilleton illustré de la "Presse"*

# LE NORD QUI TUE

## ROMAN D'AVENTURES PAR ANDRÉ ARMANDY

20 (Suite)

—Vous êtes donc naturaliste? questionna le ministre.

—De temps en temps, comme vous êtes ministre, riposta l'impertinent petit bonhomme. Encouragé par cette récompense, je me mis à l'étude de la flore et de la faune sous-marine, et tout spécialement des madrépores, coraux et autres polypiers. Les communications que je fis à ce sujet aux diverses sociétés savantes du monde entier me valurent d'être admis par elles comme membre correspondant.

—Vous vous disiez rentier, mais vous êtes embryologiste, constata le ministre.

—L'un n'empêche pas l'autre, répliqua Janicot aigre-doux, et même, il y aide, car, si j'avais compté, pour mon laboratoire, sur les subsides officiels...

—Continuez, monsieur, tenta Casanoël, qui sentait le terrain brûlant.

—On ne cesse de m'interrompre! protesta Janicot, hérissé.

Le ministre étouffa un soupir gros d'exaspération et se tint coi. Ce petit homme disert, prolixe, pédant, ironique, vaniteux, irascible, horripilant, mettait à rude épreuve sa patience, voire son amour-propre, mais, chaque fois qu'excédé il décidait de le faire expulser, une lueur brillait qui le rattachait à son verbiage.

—Ces recherches, poursuivit Janicot, en m'obligeant à connaître les zones lointaines dans les eaux tropicales desquelles pullulent les polypiers mirent en émoi le démon des voyages. Je me suis attelé à l'étude de la navigation; je passai des nuits blanches sur les cartes marines...

—Hydrographe, à présent! murmura le ministre.

—...Ce qui m'amena à approfondir la question de la formation des continents et des îles...

—Cosmologue!

—...La nature de leur sol...

—Géologue!

—...Les forces naturelles qui les régissent et les phénomènes qui en résultent...

—Physicien!

—...La composition de leurs éléments et leurs réactions réciproques...

—Chimiste!

Impatienté, le petit Janicot bondit.

—Monsieur, jeta-t-il au ministre, je vous serais fort obligé de m'épargner l'énumération des divers ordres scientifiques dont l'étude n'a pas empêché ma boutonnière de rester vierge. Aux yeux de l'Etat, je ne suis que "rentier", parce que c'est à ce seul titre qu'il s'est intéressé à moi, sous les auspices du fisc, pour me réclamer des impôts!

—Vous nous disiez, monsieur, renoua Casanoël, que vous aviez acquis le goût des voyages.

—La passion, monsieur.

—Passion louable, et que, sans doute, vous satisfîtes?

—J'ai suivi six croisières dont chacune fut armée pour franchir les deux caps.

Le capitaine de frégate considéra avec une surprise non dissimulée ce petit bourgeois paradoxal et prudhommesque qui avait fait six fois le tour du monde.

—Je ne m'attendais pas, dit-il, ravi, à rencontrer en vous un véritable loup de mer.

—Qui parle de cela? demanda Janicot, en accusant un malaise équivoque.

—Ne nous avez-vous pas dit que, six fois, vous aviez embarqué...

—Embarqué!...

Cyprien Janicot, soudain blême, mit sa main gauche sur son coeur, et, de l'autre, porta son mouchoir à sa bouche que tordait la nausée.

—Je n'ai jamais posé le pied sur un bateau! déclara-t-il avec une véhémente conviction. Et je ne le mettrai jamais! proclama-t-il avec une énergie farouche.

Cette fois, le ministre allait sonner. Ce fut la main du chef du cabinet qui le retint.

—Nous avions mal compris, temporisa-t-il, ou bien Monsieur se sera mal expliqué...

—Dites que je radote, glapit Janicot, rebroussé.

—Loin de moi la pensée, protesta Casanoël. Mais nous tiendrions pour agréable de vous entendre réfuter cette apparente contradiction: vous disiez avoir embarqué...

De nouveau, Janicot porta son mouchoir à ses lèvres.

—Pas ce mot, s'il vous plaît, dit-il avec une visible répulsion. Je ne le prononce jamais; c'est un mot instable, il tangue, il roule, il évoque des espaces liquides, clapotants, houleux... Pouâcre! La seule pensée de poser le pied sur un bateau-mouche me révulse l'estomac et met une source amère sous ma langue.

—Vous voyez bien qu'il se moque de nous, dit à Casanoël le ministre, excédé.

—Et en quoi, je vous prie? riposta Janicot, dressé sur ses ergots. En quoi le fait de ne point... naviguer (il avala sa salive et ferma les yeux) implique-t-il de ne pas voyager? Je voyage en chambre, monsieur, comme M. Jules Verne et M. Xavier de Maistre l'ont fait... entre autres. J'ai parcouru le monde entier sur les cartes à grande échelle qui tapissent les murs de mon cabinet de travail, dans mon modeste logis de La Varenne-Saint-Hilaire, et je suis les navires dont j'ai fait choix à travers les vastes océans, au moyen de petits pavillons épinglés sur leurs itinéraires.

—Allons, dit le ministre, décidé, finissons-en, Casanoël.

—Or, poursuivit Janicot sans s'émouvoir, depuis trois ans, mes préférences me faisaient labourer les mers du Sud. (La main du ministre s'arrêta sur le bouton du timbre), et une fatalité me conduisit précisément à... naviguer (grimace) — platoniquement — sur chacun des navires dont on est sans nouvelles, de sorte que je les ai suivis au jour le jour.

La main du ministre rebroussa chemin. L'insupportable Janicot ricana, se moucha, se cala bien au fond de son fauteuil, et poursuivit sans hâte:

—Et, d'abord, quel est, selon vous, messieurs, le premier des navires disparus?

—Le Calédonien, 17 août 1920, précisa Casanoël.

—Erreur, susurra Janicot, rayonnant. Le Calédonien n'est que le second. Le premier, c'était le Hangoë.

Le ministre et son chef de cabinet s'interrogèrent des yeux, durant que Janicot, horripilant, minaudait avec satisfaction en expédiant des pichenettes sur son chapeau.

—Qu'était-ce donc que ce Hangoë? questionna le ministre. Aucun navire de ce nom ne figure sur les états de la marine nationale.

—Aussi, n'était-il point français, expliqua Janicot. Au vrai, il battait pavillon norvégien; mais je ne mettrais pas ma main au feu que ce ne fût une nationalité fictive. En fait, le Hangoë était un yacht privé, de lignes assez baroques, et dont aucun chantier de construction connu ne revendiqua la paternité dans les registres du Lloyd ou du Veritas. Le peu que j'ai pu savoir le dépeint comme un véritable laboratoire flottant, équipé pour une croisière scientifique par un certain doktor Markariantz. Peut-être avez-vous ouï parler de ce dernier?

—Pas que je sache, dit le ministre.

Et Casanoël confirma sa propre ignorance.

—Ce Markariantz, poursuivit Janicot, dont la nationalité est tout aussi hypothétique que celle de son navire, se déclarait lui-même un puits de science, ce qui lui permettait de se livrer à des commentaires dépourvus d'obligeance sur les modestes communications de ses confrères. Orgueilleux comme un paon, il était d'une intransigeance rare dans ses vues. J'ai quelque obstination des miennes. Nous rompîmes jadis force lances dans le champ clos des revues scientifiques et des bulletins des sociétés savantes du monde entier. Il mit à ces combats un acharnement, une mauvaise foi, une étroitesse de conception qui ne me le font point compter parmi les gens que j'estime, je l'avoue.

—Si je vous comprends bien, traduisit Casanoël, c'était votre personnel ennemi?

—Le fait est que je ne l'aimais pas.

—Quelque sophiste?

—Il y avait de ça.

—En somme, un empirique, un charlatan?

—Non pas, et ce n'est pas dans le domaine de la science que s'exerçait sa sophistique, mais dans le domaine des conventions et lois sur lesquelles est basée la société. Bien que tout me le représente comme un de ces illuminés qui se croient investis d'un sacerdoce social, j'aurais mauvaise grâce à nier sa science, parfaitement réelle et dangereusement agissante. Je dirai même plus: il y avait en lui une manière de génie précurseur qui, bien que confinant à la folie, n'en constituait pas moins une puissance d'autant plus redoutable que son amoralité totale le laissait peu enclin à s'encombrer de considérations humanitaires. La chronique lui prête certaines expériences in anima vili à faire frémir. Son départ aurait été, paraît-il, une conséquence des scandales qu'elles soulevèrent. Il quitta l'Europe le 13 septembre 1919, à bord du Hongoë, avec un équipage disparate où se coudoyaient diverses nationalités.

"Le passage du singulier navire fut signalé deux mois après dans la mer des Célèbes, à l'est de Bornéo, puis à Macassar, où il se ravitailla, puis par le sémaphore de l'île Melville, au nord de l'Australie, et aux signaux duquel il ne répondit pas. Enfin, il disparut pour reparaître peu après dans la rivière de Brisbane, où il séjourna du 22 au 28 novembre 1919. Cette date est la dernière à laquelle on entendit parler de lui. Sa disparition précéda donc celle du Calédonien de près de neuf mois.

Ni le ministre, ni son chef de cabinet ne songeaient plus à congédier le petit homme. Quant à ce dernier, il contemplait avec suffisance leur attention subite, et y ppisait une évidente satisfaction.

—Monsieur, dit le ministre, ceci tend-il à prouver qu'il nous faut ajouter un sinistre à cette liste déjà longue?

—En aucune façon, déclara Janicot; tout au contraire, me porte à croire que le Hangoë et son propriétaire existent toujours, et que c'est parce qu'ils existent que les autres navires n'existent plus.

La porte du cabinet s'entr'ouvrit et la tête chenue de l'huissier Dominique s'inséra dans la fente:

—Monsieur le ministre, dit-il discrètement, les hommes sont là...

—Eh! qu'ils y restent! fit le ministre, impatienté.

—Vous avez entendu? qu'ils aillent au diable, traduisit doucement Janicot à l'huissier interdit, qui disparut, se demandant qui, du ministre ou de son visiteur, avait perdu l'esprit.

—Je disais donc, reprit le singulier petit savant: première proposition: Markariantz vit. Etablissons nos équations sur cette donnée primordiale. Etudions maintenant sur quels problèmes portaient en dernier lieu les recherches de Markariantz.

Janicot posa sans façon son chapeau et son parapluie sur le somptueux bureau, et s'est en arpentant de long et large le cabinet qu'il poursuivit sa démonstration comme un professeur fait son cours.

### CHAPITRE VIII

### UN COURS DE DEDUCTION

—Et tout d'abord, entama Janicot en s'adressant à Casanoël, quel est votre métier normal, monsieur?

—Officier de marine, répondit celui-ci, interloqué.

—Et vous, monsieur?

—Votre présence ici répond pour moi, répondit le ministre.

—Etre ministre n'est point un métier, c'est une fonction, trancha Janicot. Que faites-vous, quand vous n'êtes pas ministre?

La question était outrecuidante, mais le ministre, soucieux de savoir, se plia aux singularités de l'original.

—Je suis avocat, répondit-il.

(A suivre)

# NOUVELLES de nos VILLAGES

## S.-NARCISSE DE CHAMPLAIN

Mlles Brigite et Alma Jacob sont de retour d'une promenade chez des parents, à Shawinigan Falls.

—M. Kennedy, de Douglastown, Gaspé, est venu passer quelques jours chez son frère, M. A. Kennedy.

—M. Grandbois, après avoir passé près de quatre mois à Caissie, dans le nord, est de retour dans sa famille.

—M. Clément Jacob est allé demeurer à St.-Georges de Beauce, où il a obtenu une position.

M. Healey est rendu à Trois-Rivières, où il a obtenu un nouvel emploi.

—M. Léger Bourassa est rendu à St. Alban.

—M. André Pepin était de passage à Trois-Rivières, dernièrement.

—A l'occasion des jours gras, il y a eu soirée, chez M. Georges Demers.

## PETITE RIVIERE S.-FRANÇOIS

MM. Mastaï et A. Tremblay, sont allés à Québec, ces jours derniers.

—M. Joseph Racine est revenu d'un voyage à Québec.

—Mlle Irma Tremblay est venue ici, récemment.

—M. et Mme Raymond Lavoie ont passé quelques jours ici, de même que Mme Yvonne Thibault.

—M. Pierre Lavoie a passé quelques jours ici, de même que M. Idola Tremblay et Eva Tremblay.

—Récemment, fut célébré le mariage de M. Pierre Tremblay à Mlle Jeanne Tremblay. Servaient de témoins, MM. R. Lavoie et Louis Tremblay. La bénédiction a été donnée par M. l'abbé Henri Tremblay.

—M. A. Tremblay a épousé Mlle Marie Simard, MM. Joseph Tremblay et Mastaï Simard leur servait de témoins.

## S.-WENCESLAS

M. Patrick Arseneault, a épousé Mlle Gracia Plourde, de Daveluyville. A cette occasion, M. Alfred Arseneault, père du marié, a donné une soirée. Parmi les invités on remarquait, MM. et Mmes Alfred Arseneault, Ulderic Plourde, F. Arseneault, R. Arseneault, L. Hélie, E. Paquin; Mlles Laura, Alice et Fleurette Plourde, Cécile Beaudet, Rachel Plourde, Jennie Thibodeau, Ida Champoux, J. Bergeron, C. Hébert; MM. Freddy et Bruno Arseneault, Gaston et Albert Plourde, W. Beaudet, Oscar Hélie, Jeffrey Plourde, Roch Thibodeau, Emile, Tourigny, Eddy Lessard, Maurice Bergeron, J. Hébert.

—Sont venus chez M. Antoine Plourde: Mlle Annette Guimette, MM. Raoul, Charles, Joseph, Roger Guilmette, de Saint-Grégoire; Mlle Florette et M. Gracien Plourde, de Daveluyville.

—M. Luc Bergeron, de Précieux-Sang est venu chez Auguste Labarre.

## S.-HENRI DE MASCOUCHE

La grande tombola qui eut lieu, au profit des Soeurs de la Providence, a remporté un grand succès. Les recettes furent de $2,302. La table de râfle, tenue par Mmes Hormisdas Duval et J. Pauzé, a rapporté à elle seule $1,007, soit $363 de plus que leurs concurrentes. Pour fêter ce succès, un groupe de parents et d'amis sont allés passer une soirée chez M. Hormisdas Duval. On y remarquait, MM. et Mmes J. Beaudoin, V.-O. Pauzé, Eugène Léveillé, M. R. Duval, Mme A. Marien, Mme Albert Brien et sa jeune fille, Solange; Mlles Marguerite et Cécile Varin; M. Paul Payette, Mlle A. Archambault, M. J. Archambault, Mlle Desfossés, M. C. Duval, Mlle Marguerite Bourdon, M. Honorius Duval, Mlle L. Pauzé et autres. Il y eut musique, chant, déclamations.

## DANVILLE

—Dans une des salles de l'hôtel de ville, un groupe d'amis se sont réunis, pour célébrer le mardi gras, et pour passer encore quelques moments en compagnie de M. Germain Grégoire, qui doit laisser Danville pour Montréal. Etaient présents, outre le héros de la fête, M. Théobald Grégoire, son père, et un grand nombre d'amis: MM. le notaire Lassier, J.-A. Lacroix, J.-J. Brosseau, O. Leblanc, Octave, Albert, Eugène Bourbeau, Armand Dion, Antonio Desfossés, Frank Johnson, P. Desoteaux, J.-O. Lacerte, Siméon Boisvert, A. Guilmette, Dick Olney, J.-Moïse Viandré, Rolland Viandré, Emilien Roux, C. Hamel et un grand nombre d'autres amis.

## NICOLET

—Il y a eu partie de whist, récemment, au profit de l'Hôtel-Dieu, organisée par les dames de Charité. Mmes Arthur Martin et Lucien Boisvert. Les prix furent gagnés par Cécile Boisvert, Mme Bruno Lupien, Mme H. Gadbois, Mme Ernest Jeannelle. Etaient présentes: Mmes Jos. Boisclair, Omer Lupien, J.-W. Lefèvre, Ed. Chaillon, O. Courchesne, A. Simoneau, B. Therrien, Eug. Leblanc, J.-B. Métivier, Ed. Lahaye, Em. Rousseau, J.-B. Bouthillette, A. Boucher, L. Trottier, A. Jos Jean, Jos Champoux, J.-E. Demers, M. Manseau, H. Gadbois, Bruno Lupien, Arthur Rousseau, J.-E. Jeannelle, Normandin, Mlles Germaine et Laura Denis, Adéline Magnant, Madeleine Trahan, Marguerite McCay, Rose René, Thérèse Courchesne, Berthe Lemire, Nelly Smith, Cécile Boisvert, Cécile Lévesque, E. Bellerose.

## STANSTEAD

Dernièrement, a eu lieu, dans notre paroisse, une soirée de whist et de cinq-cents organisée par M. l'abbé L. Perland, vicaire de la paroisse, et Mlle D. Laverdure, institutrice du village. Quatre objets ont été râflés. Les gagnants furent: P. Brault, Joseph Grenier, Jeannette Thibault. Les recettes de cette soirée, furent versées au profit de notre église.

—M. Tom Distafano a épousé Mlle Bernadette Donin, fille de M. C. Donin. M. Distafano servait de témoin à son fils, et la mariée était accompagnée de son père.

—Mme Ovide Carrier est revenue d'une promenade à S.-Honoré de Shenly, chez son père, et autres parents.

—M. Jérémie Pepin était de passage à Sherbrooke, ces jours derniers.

—M. Joseph Lacasse et son fils, Herménégilde, sont venus à Stanstead.

—M. Hector Lefebvre est revenu dans sa famille.

## S.-ODILON DE DORCHESTER

Mme Achille Labrecque, de Macamik, Abitibi, a passé quelques jours chez ses parents et amis, ici.

—M. Antonio Vachon, fils de M. Joseph Vachon, a été retenu à Saint-Joseph, par une grave maladie. Le jeune homme revenait d'un voyage aux Etats-Unis.

—M. et Mme Ernest Bellavance sont arrivés de Saint-Luc, pour demeurer parmi nous.

—Mlles Thérèse Colgan, de Québec, et Mary Ellen, de S.-Georges de Beauce, sont venues chez leurs parents, M. et Mme Lawrence Colgan.

—Mlle Mildred O'Brien est de retour d'un voyage à Saint-Jean, N.B., chez son frère, M. Roy O'Brien.

—Un grand nombre de jeunes gens sont de retour des chantiers.

—Mme Joseph Boulet est de retour de Sainte-Rose, où elle a visité ses fils, Henry et Joseph.

—Deux Frères Maristes, du juvénat de Lévis ont visité notre couvent, cette semaine. Ils ont recrué quelques sujets pour leur communauté.

## PONT-ROUGE

Mlle Fernande Dangiad, de Berthier, a passé une quinzaine chez son beau-frère, M. Odilon Lavallée, à Bois de l'Ail.

—Mlle Adrienne Fortin est de retour de Donnconna.

—Mlles Alice Hardy, Adrienne Defoy, Léontine Hardy, ainsi que Mme Hercule Hardy étaient à Cap Santé, ces jours-ci.

Les cinéthés organisés au bénéfice des oeuvres paroissiales ont rapporté un franc succès. De nombreux cadeaux furent donnés en prix.

Mlles Germaine et Marie-Anne Amyot, d'Ottawa, étaient les hôtes de M. Alphonse Martel, ces jours-ci.

—M. et Mme Alphonse Bertrand, fils, (Rosa Paquet), de Saint-Raymond, ont fait leur voyage de noces à Ottawa. Ils habitent notre paroisse.

—M. et Mme Come Leclerc ont visité des amis, ici.

—Mlles Iréna Mongrain, de Shawinigan Falls, et Eva Croteau, de Notre-Dame, de Québec, étaient de passage chez Mme O. Croteau, récemment.

—Mme J.-D. Dallaire a visité sa fille, Mme Auguste Chénier, à Rougn.

—Mlle Fernande Hamel est de retour d'une huitaine à Saint-Raymond et à Québec.

## CAP S.-IGNACE

M. Louis DeLaduranlaye cherchait à retenir son cheval, mais celui-ci le renversa et un des brancards frappa le malheureux à la figure, lui enfonçant la mâchoire inférieure. M. Deladurantaye fut privé de connaissance et M. l'abbé Lemay, qui passait par hasard sur les lieux de l'accident, lui prodigua les premiers soins, en attendant l'arrivée du médecin.

—Une cinquantaine d'invités se sont réunis à la demeure de M. Arthur Hernier pour une soirée. Les parties de cartes se succédèrent avec entrain, et de beaux prix furent décernés aux gagnants. Plusieurs morceaux de piano et de violon furent exécutés, puis les chansons furent au programme. A minuit, il y eut réveillon.

—M. et Mme Alexandre Fraser, de Montréal, sont venus passer quelques jours chez des parents et amis.

—M. Paul Guimont est de retour d'un voyage à Montréal.

—M. et Mme Georges Gagné, de Québec, ont visité MM. P. Gagné et Art. Bernier.

—M. Louis Couillard, de Montmagny, était chez M. Camille Couillard, dernièrement.

—Mlle Anita Bernier est revenue chez elle, après un séjour de quelques semaines à Québec.

—Mlle Clémence Landry est retournée à S.-Alexandre, après quelque temps passé chez sa soeur, Mme C.-E. Bilet.

—M. Amédée Bernier, de Québec, est venu chez son père, M. J.-E. Bernier, dernièrement.

—Mlle Azélie Vézina, de Montmagny, a passé quelques jours chez des parents et amis, ici.

## Un pays où le climat...

### Suite de la première page

—En Australie nous avons, comme vous ici, nos problèmes...

—Vous avez notamment, dis-je, celui du lapin.

—Oui, reprend en souriant M. Knox. C'est une engeance dont nous ne pouvons nous débarrasser.

—Mangez-les, c'est délicieux. Excepté, dis-je, celui que parfois on nous pose et pour lequel on pose au coin d'une rue...

—Hélas il existe un préjugé qui nous en empêche. Il n'y a pas d'Australien assez pauvre pour manger du lapin.

Ayant réfléchi un instant M. Knox ajoute:

—Comme il n'est pas d'Australien assez embarrassé pour prendre chez lui comme domestiques des Canaques, des Maoris ou des Jaunes. Nous avons par des lois fermé l'Australie au Fils du Ciel. Par une entente tacite nous fermons nos maisons à tout ce qui n'est pas blanc. En principe nous donnons du travail aux blancs d'abord. Si nous ne pouvons faire autrement, nous nous résignons alors à en donner aux autres. Nous voulons que l'Australie soit un pays réservé à la race blanche.

—Mais, dis-je à M. Knox, vous êtes plutôt basané...

—Oui. C'est un fait: la race anglaise se transforme sous le climat chaud. Les blonds se font rares chez nous. Le climat agit sur nous. Vous ne voyez personne courir comme des fous dans nos rues. Nous avons le temps, ou si nous ne l'avons pas nous le prenons. Et tout en ne nous pressant pas, en agissant posément, en ne bousculant personne dans la rue, en étant polis les uns pour les autres, prévenants pour les dames dans les tramways, nous arrivons aussi bien que d'autres à la fin de notre journée, ayant accompli en somme autant de travail et peut-être de qualité meilleure.

M. Knox me parle ensuite des lois qui régissent les diverses fédérations ouvrières, les différents corps de métiers. Il n'a pas de peine à me démontrer que sur ce terrain l'Australie a plus rapidement évolué, est rendue beaucoup plus loin que nous.

## On trouve une inconnue évanouie, à Coleraine, le long de la voie ferrée

(Du correspondant de la PRESSE)

Québec, 4. — Une femme, qui paraît âgée d'une trentaine d'années, a été trouvée inconsciente, le long de la voie ferrée, à Coleraine. C'est une personne qui est sans domicile connu. Elle porte un manteau de seal, un chapeau de paille vieux rose et une robe noire.

Des citoyens charitables ont donné l'hospitalité à l'inconnue et lui prodiguent tous les soins que requiert son état, en attendant que son identité soit révélée.

## Des remaniements ministériels...

### Suite de la première page

mauvaise saison et, ces jours derniers, M. Laferté nous priait d'opposer à cette fause nouvelle le plus catégorique démenti.

M. E. THERIAULT

On mentionne également qu'un autre député serait fait ministre et détiendrait un nouveau portefeuille, celui des affaires municipales, et l'on nommerait à ce poste M. Theriault député de l'Islet.

Maintenant, ces nominations se feraient-elles avant ou après les élections? On l'ignore. Quant à ces dernières, il paraît à présent qu'elles ne se feraient qu'en juin prochain, au commencement du mois. Mais l'on s'attend quand même actuellement, d'un jour à l'autre, à la dissolution des Chambres.

Dans un autre ordre d'idée, l'on parle sérieusement de la rentrée dans la politique active d'un homme politique qui y occupe déjà, du reste, une large place. Nous voulons parler de l'hon. J.-L. Perron, leader de la chambre haute, qui aurait décidé de se présenter dans le comté de Bellechasse et à qui, s'il était élu, il faudrait nécessairement faire une place dans le futur cabinet. Il deviendrait procureur général, tandis que l'hon. L.-A. Taschereau garderait la présidence du conseil exécutif, comme était sir Lomer Gouin, les dernières années de son règne.

AUTRES RUMEURS

D'un autre côté, deux places de sous-ministre deviendraient vacantes. M. L.-A. Richard, sous-ministre de la colonisation, des mines et des pêcheries, serait nommé incessamment commissaire des mines de la province de Québec, position nouvelle créée lors de l'avant-dernière session, et dont a déterminé le traitement par un autre bill passé voilà quelques semaines. M. J.-A. Métayer, sous-ministre des travaux publiques serait nommé protonotaire à Québec, en remplacement de M. Amédée Robitaille, qui prendrait sa retraite.

## ETRANGE ACCIDENT

ANNETTE DORES, 5 ans, 397, rue Delisle, blessée par un automobile inhabilement dirigé sur le trottoir où elle s'amusait, à quelques pas de la demeure de ses parents.

## DES BARRAGES QUE L'ON VEUT ERIGER

(Du correspondant de la PRESSE)

Québec, 4.—La compagnie "Anglo Canadian Pulp and Paper Mills Ltd", de cette ville, se propose de construire un barrage qui portera le no 40, au ruisseau Peter, section nord-est de la rivière Montmorency, dans la seigneurie de Beaupré, comté de Montmorency. Un deuxième barrage, connu sous le no 41, sera établi sur la rivière Savanne, et un troisième (no 42) sera construit au ruisseau Original. Une requête à cette fin, accompagnée des plans et devis indiquant la nature des travaux et les terrains qui seront affectés a été transmise au ministre des terres et forêts.

L'avis a été publié dans le dernier numéro de la Gazette Officielle de Québec.

## ON L'A TRANSPORTE MOURANT A L'HOPITAL

Un vieillard de 75 ans, James Higgins, qui vivait seul dans une maison qui lui appartient, au No 48 de la rue Carmichael, a été découvert, mourant de faim, samedi soir, vers 11 heures, par le capitaine Broden et le sergent Witty, du poste de police No 5, qui ont dû enfoncer la porte pour entrer. Une voisine avait téléphoné au poste quelques minutes auparavant, disant que depuis 8 jours elle n'avait pas vu M. Higgins.

Le vieillard s'était sans doute trouvé soudainement malade, et n'avait pu demander de secours. Il n'avait plus que peu de temps a vivre quand on l'a découvert, ont déclaré les médecins de l'hôpital Royal Victoria où le malheureux a été transporté. Une des soeurs du vieillard qui vivait avec lui est morte soudainement, dit-on, l'année dernière, et depuis ce temps il était seul chez lui.

## Des amateurs de vitesse imprudents condamnés à l'amende ou à la prison

Les amateurs de vitesse ont fourni leur quote-part à la liste d'écrou de la Cour du recorder, ce matin, et le trésor municipal s'est enrichi de plusieurs centaines de dollars, par les amendes imposées par le recorder Semple. Vingt-cinq causes de ce genre étaient inscrites.

McGill Tait pour avoir fait du 40 à l'heure, sur le boulevard Saint-Laurent, hier matin, a été condamné, par le recorder Semple, à $40 d'amende et aux frais ou à un mois de prison. Un nommé Pelletier arrêté, hier matin, vers 10 h. 45 p. m. boulevard Saint-Laurent, alors qu'il filait à une allure de 47 milles à l'heure, a également été condamné à $40 d'amende et aux frais ou à un mois de prison.

Les autres amendes imposées ont varié entre $10 et $25. Le recorder a déclaré qu'il se montrera à l'avenir plus sévère et qu'il exigera la révocation des licences des récidivistes.

## De nombreux pochards ont comparu, ce matin, en Cour du recorder

C'était la journée des pochards, aujourd'hui, en Cour du recorder. Ils ont comparu au nombre de 64, ce matin. Plusieurs étaient des vieux chevaux de retour, et le recorder Semple leur souhaita la bienvenue en les condamnant à $5 d'amende et aux frais ou à 15 jours de séjour à la demeure hospitalière du gouverneur Séguin, à Bordeaux. La plupart ont pris le chemin des cellules. Ceux qui en étaient à leur première offense ont été condamnés à $3 d'amende et aux frais ou à 15 jours de prison également.

Hélène Connors, qui a déjà à son crédit plus de 25 condamnations, n'a cependant pas échappé aussi aisément que les autres pochards. Le recorder s'est dit fatigué de la voir comparaître périodiquement devant lui et l'a condamnée cette fois à $40 d'amende et aux frais ou à 2 mois de prison. Inutile d'ajouter qu'elle a pris le chemin des cellules.

## Brulûres mortelles

Le coroner adjoint Lorenzo Prince a rendu ce matin un verdict de mort accidentelle relativement au bambin Joseph Bartolino, 4 ans, 5825 rue Clarke, qui a succombé à des brûlures, samedi après-midi, à l'hôpital Sainte-Justine, après être tombé dans un réceptacle d'eau bouillante, à la demeure de ses parents.

## Une restitution

(Spécial à la PRESSE)

Ottawa, 4—Le ministère des finances a reçu d'une personne inconnue une somme de $500. L'enveloppe portait le timbre d'Ottawa, Ont. avril 1er, 1927, 11 a.m.

## Les Albanais sont rassurés

Londres, 4. — Ahmed Zogu, président de l'Albanie, a dit au correspondant du "Daily Mail", à Tirana, que l'anxiété sur la récente menace d'invasion de l'Albanie avait cessé. Il a parlé ainsi: "Des réfugiés politiques et des comitadjis (irréguliers) attendaient l'ordre de se jeter sur l'Albanie. Nous avons fait appel aux puissances et leur intervention a été efficace. La situation s'est améliorée depuis quelques jours.

Le gouvernement yougoslave a déclaré que tous les réguliers et réfugiés seront obligés de se retirer de la frontière".

Zogu a affirmé que le pacte italo-albanais était simplement un pacte d'amitié, qui ne comportait aucune idée d'agression.

## VACCIN ANTITYPHIQUE DU Dr WILFRID DEROME

Devant l'affluence très grande de ceux qui désirent se prémunir contre la typhoïde, l'on sait que nos hôpitaux se sont vus impuissants à répondre à la demande, à cause de la rareté du vaccin.

Afin d'obvier à cet état de chose, des autorités médicales ont songé à préparer, à Montréal, un vaccin contre la typhoïde et voici que dès aujourd'hui un vaccin a été lancé dans le commerce et c'est celui du Dr Wilfrid Derome, directeur du laboratoire Médico-légal de la province de Québec.

Ce nouveau produit pharmaceutique porte le nom d'"Entero-vaccin" et il est préparé selon la formule du Dr Louis Roez, sous-directeur de l'Institut d'hygiène de Strasbourg.

Ce vaccin combat efficacement cette terrible maladie qui a pris le caractère épidémique que l'on sait, à Montréal.

## Nombreux appels de notre brigade

Depuis samedi matin, les pompiers des différentes casernes de la ville ont été appelés une quarantaine de fois, à divers endroits, mais, heureusement, ils n'ont eu à combattre aucun incendie de grande importance. Dans 23 cas, il ne s'agissait que de maîtriser des commencements d'incendie dans les broussailles, dans les champs du nord et l'ouest de la ville.

## Une mort subite

(Du correspondant de la PRESSE)

Rogersville, N. B., 4. — Mlle Antoinette Arseneault, âgée de 14 ans, fille de M. Sylvain Arseneault, est morte subitement, vendredi après-midi, vers quatre heures. Elle ne s'était plainte d'aucun malaise. Elle était seule à la maison avec sa petite nièce, et quand son frère est revenu il l'a trouvée morte dans son lit.

## Feu M. Rodolphe Brunelle

Feu M. R. Brunelle

Ces jours derniers, on a eu lieu à l'église Saint-Stanislas de Kostka les funérailles de M. Rodolphe Brunelle, fils de M. et Mme William Brunelle, au milieu d'un grand concours de parents et amis. Le défunt était âgé de 21 ans.

Condoléances: aux deuils de MM. William Brunelle, père du défunt; Alphonse Brunelle, L. Lalonde, A. Charland, Hermidas Gauthier, ses oncles; Pierre Braun, D. J. L. Tanguay, Paul Tanguay, William Brault, Marcel Brault, H. Gauthier, D. Gauthier, O. Rioux, ses cousins; Lionel McCrae, Paul Bérubé, L. Auger, Léo Demers, Albert Bérard, Omer Thibert, L. Boisvert, P.-C. Dejorme, Rosaire Demers, Hector Bélair, Albert Vandelac, André Gendron, Albert Mailhot, Télesphore Ménayer, C. Braussolli, S. Koitvas, A. Goyette, J.-H. Petit, M. Hotte, L. Corbeil, L.-H. Dumont, M. Mignon, C. Pépin, L. de Vaudreuil, L. Cloutier, Albert Richard, Ernest Petit, Aimé Fournier.

Offrandes de fleurs: Succession Pierre Brault, Mme Yve Pierre Brault, L. De Vaudreuil, A.-L.-J. Tanguay, Paul Bérubé, Ménasipe Auger, Lionel Auger, Tétreault Shoe Co., A. Bérard, A. Touchette.

Offrandes de messes: Horace Méjançon, la famille Osias Brault, Télesphore Ménayer, Tétrault Shoe Co.

Bouquets spirituels: M. et Mme Alphonse Brunelle, famille Osias Brault, famille Maranda, Y. et E. Labossière, M. et Mme J.-A. Vaillancourt, famille J.-L. Lalonde, M. et Mme Rémi Bertrand, M. et Mme Germain, famille A. Touchet, Tétrault Shoe Co., Arthur Vézina, William Brault, Armand Chagette, M. et Mme Ménayer, Horace Méjançon, Mme A. Drouin, Mlle Béatrice Gauvin, Léo Demers, Mlle Gabrielle Auger, Gilbert Cloutier, Gaétan Auger, Mlle Régina Auger.

A la FIN d'un VOYAGE

—on ne peut demander rien de plus rafraichissant qu'une tasse du savoureux Café Seal Brand. Dans le passé, les voyageurs anticipaient ce bon breuvage pour la fin de l'expédition. Aujourd'hui, les gens d'affaires fatigués s'attendent à le trouver sur leur table à diner.

93¢

Chase & Sanborn

LE ROI DES CAFES

## ON ENREGISTRE 22,708 AUTOMOBILES, EN MARS

(Du correspondant de la PRESSE)

**Québec, 4. — Au cours du mois de mars, M. J.-A. Bégin, contrôleur du revenu, dans la province, a enregistré 22,708 automobiles. Sur ce nombre, l'on compte 20,354 nouveaux chars et 2,354 chars usagés. A cause du printemps hâtif, l'enregistrement se fait beaucoup plus à bonne heure que de coutume. L'on sait que désormais, les chiffres de l'enregistrement seront publiés, chaque mois, par le bureau du contrôleur.**

## VACCIN ANTITYPHIQUE DU Dr WILFRID DEROME

Devant l'affluence très grande de ceux qui désirent se prémunir contre la typhoïde, l'on sait que nos hôpitaux se sont vus impuissants à répondre à la demande, à cause de la rareté du vaccin.

Afin d'obvier à cet état de chose, des autorités médicales ont songé à préparer, à Montréal, un vaccin contre la typhoïde et voici que dès aujourd'hui un vaccin a été lancé dans le commerce et c'est celui du Dr Wilfrid Derome, directeur du laboratoire Médico-légal de la province de Québec.

Ce nouveau produit pharmaceutique porte le nom d'"Entero-vaccin" et il est préparé selon la formule du Dr Louis Roez, sous-directeur de l'Institut d'hygiène de Strasbourg.

Ce vaccin combat efficacement cette terrible maladie qui a pris le caractère épidémique que l'on sait, à Montréal.

## Cook forme une nouvelle union

Londres, 4. — Pendant que M. Frank Hodges, secrétaire de la Fédération internationale des mineurs prononçait un discours, hier, dans la cathédrale de Old Coventry, M. A.-J. Cook, secrétaire de la Fédération des mineurs de Grande-Bretagne, adressait la parole, dans le Monmouthshire. Il déclarait que le mouvement ouvrier était divisé depuis le sommet jusqu'à la base et qu'à l'avenir, les ouvriers devraient choisir entre lui et M. Hodges.

M. Cook, l'un les leaders de la grève générale, a été vivement combattu par M. Hodges. Il est actuellement à former une nouvelle union pour remplacer la Fédération des mineurs. Il espère pouvoir former une union dont l'un des buts sera la nationalisation des houillères, avec le contrôle des ouvriers.

## Propriétaire d'une maison de paris qui a été mis à l'amende

Un nommé Albert Allen a été trouvé coupable, ce matin, par le recorder Semple d'avoir tenu une maison de paris et condamné à $100 d'amende et aux frais ou à 3 mois de prison.

Un nègre nommé Alex. Watson, qui a déclaré être un pugiliste, a été condamné à subir son procès par le recorder Semple, le 11 avril, sous l'accusation d'avoir commis un assaut sur la personne d'un constable dans l'exercice de ses fonctions. D'un coup de poing, il brisa une dent au constable Bélanger (36) lorsque ce dernier lui intima l'ordre de circuler.

LES POPULATIONS

Varsovie, 4. — D'après le recensement du 1er janvier dernier, la ville de Varsovie, sur 1,026,825 habitants compte 713,466 catholiques et 300,000 israélites.

AVIS—Pour tarif des annonces de naissances, décès, et autres voir la première page des petites annonces.

Tous les avis de Naissances, Mariages et Décès doivent être endossés des noms et prénoms authentiques des personne donnant l'annonce. Toute annonce de fiançailles ou de mariage prochain ne pourra être publiée dans la "Presse" que si elle nous est communiquée par une personne connue dont la signature puisse être acceptée comme authentique.

## NAISSANCES

BEGIN—A Montréal, le 3 avril 1927, à M. et Madame Roland Bégin, née Rose-Amanda Lamontagne, une fille, baptisée Marie-Thérèse-Régina-Pauline.

Parrain et marraine, M. Arthur Lamontagne, Mlle Régina Lamontagne, oncle et tante de l'enfant. Porteuse, Mme veuve Désiré L'Abbé, grand'mère bisaïeule de l'enfant.

CHALIFOUX—A Montréal, le 27 mars 1927, à M. et Mme Julien Chalifoux, née Léa Michaud, une fille, baptisée Marie-Célina-Léa-Réjane; un fils, Joseph-François-Julien-Fernand.

Parraine et marraines, M. et Mme Donat Chalifoux, grands-parents de l'enfant, et M. François Michaud, grand-père et Mme Cléophas Thibaut, grand'tante de l'enfant. Porteuse, Mme Edouard Landry, grand'tante des enfants.

CONTANT—A Longueuil, le 3 avril, épouse de M. Lucien Contant, née Yvonne Dolbec, un fils, baptisé Joseph-Edgar-Marcel.

Parrain et marraine, M. et Mme Edgar Contant, grands-parents de l'enfant. Porteuse, Mme J.-W. Pipo, grand'tante.

ETHIER — A Sainte-Rose, le 21 mars 1927, à M. et Mme Napoléon Ethier, née Alice Locas, une fille, baptisée Marie-Marinette-Carmen.

Parrain et marraine, M. Arthur Chôles et Mlle Virginie Locas, tante de l'enfant. Porteuse, Mme P. Locas, grand'mère de l'enfant.

LEVESQUE — A Montréal, Côte-des-Neiges, le 28 mars 1927, au No 1191, Chemin Côte-des-Neiges, à M. et Mme Joseph-Henri Lévesque, née Angelina De Bellefeuille, un fils, baptisé Marie-Joseph-François-Xavier.

Parrain et marraine, M. Gaétan Lévesque, frère du l'enfant et Mme Alice Grant. Porteuse, Mme Laurent Groulx.

MASSON—A Montréal, le 26 mars 1927, au No 6509 rue Desormanville, à M. et Mme Jean-Alexandre Masse, née Aline Janson, un fils, baptisé Joseph-René-Louis-Maurice.

Parrain et marraine, M. et Mme Omer Janson, oncle et tante de l'enfant. Porteuse, garde Doire.

PICHET—A Montréal, le 29 mars 1927, au No 3065, rue Adam, à M. et Mme Lucien Pichet, née Cécile Blanchard, une fille, baptisée Marie-Thérèse-Elmeda-Madeleine.

Parrain et marraine, M. et Mme Arthur Pichet, grands-parents de l'enfant. Porteuse, Mme Napoléon Blanchard, grand'mère de l'enfant.

SABOURIN — A St-Lambert, le 30 mars 1927, à M. et Mme Ulric Laporte, née Marie-Jeanne Sabourin, une fille baptisée Marie-Jeannette-Louise.

Parrain et marraine, M. et Mme Janvier Sabourin, grands-parents de l'enfant. Porteuse, Mme A. Morin.

## PROCHAINS MARIAGES

PRINCE-GUENTTE—Le 18 avril prochain, sera célébré à l'église St-Jean-Baptiste Lasalle, à 7 hrs, le mariage de Mlle Juliette Guénette, fille de M. Ovila Guénette, à M. Hector Prince, fils de feu Edmond Prince. Pas de faire-part. L'heureux couple partira pour voyage.

## DECES

ASSELIN—A Montréal, le 1er avril 1927, à l'âge de 3 ans, 7 mois, est décédée Rita Asselin, fille bien-aimée de Paul Asselin et d'Eva Field.

Les funérailles ont eu lieu lundi le 4 courant.

BARSALOU — A Verdun, le 3 avril 1927 à l'âge de 3 mois et 24 jours, est décédée Thérèse Barsalou enfant bien-aimée de Josapha Barsalou et Eva Martin.

Funérailles privées.

BELANGER—A Walsh Lake, le 2 avril 1927, à l'âge de 33 ans, 6 mois, est décédé Guy, médecin attaché sanatorium de l'Etat du R. I.

La dépouille sera exposée chez sa mère, Mme Jos. Bélanger, 3383 Park Ave, appt 8. Avis des funérailles plus tard.

## DECES

BOIRE — A Montréal, le 2 avril 1927 à l'âge de 63 ans, 11 mois, est décédé Jérémie Boire, époux de Mélie Giroux.

Les funérailles auront lieu mardi, le 5 courant. Le convoi funèbre partira de sa demeure, No 6510 rue Delaroche à 7 hrs 45 pour se rendre à l'église St-Ambroise où le service sera célébré à 8 hrs et de là au cimetière de la Côte-des-Neiges, lieu de la sépulture. Parents et amis sont priés d'y assister sans autre invitation.

BOURCIER — A Montréal, à l'âge de 7 ans, 8 mois, est décédé Roger Bourcier, fils de Joseph Bourcier, constable, et de Rosa Laberge.

Les funérailles auront lieu mardi le 5 courant. Le convoi funèbre partira de la demeure de son père, 311 rue Le Caron, à 7 hrs 15 pour se rendre à l'église Côte Saint-Paul où le service sera célébré à 7.30 hrs et de là à Chateauguay, lieu de la sépulture. Parents et amis sont priés d'y assister sans autre invitation.

BOUTET.—A Montréal, le 3 avril 1927, à l'âge de 77 ans, 4 mois, est décédée Madame veuve Joseph Boutet, née Alphonsine Gagnon.

Les funérailles auront lieu mardi le 5 courant. Le convoi funèbre partira de la demeure de son fils, No. 306 rue Delisle, à 7 h. 45 pour se rendre à l'église de la Côte des Neiges où le service sera célébré à 8 hres et de là au cimetière de la Côte-des-Neiges, lieu de la sépulture. Parents et amis sont priés d'y assister sans autre invitation.

BRANCHAUD—A Chambly-Bassin, le 4 avril 1927, à l'âge de 18 ans et 2 jours, est décédé Adrien Branchaud, fils d'Adélard Branchaud, autrefois de Montréal.

Les funérailles auront lieu à Chambly-Bassin le 6 courant à 9 hrs. 142-2

CHAMPAGNE—A Montréal, le 2 avril 1927, à l'âge de 61 ans, est décédé Wilfrid Champagne, époux d'Eugénie Malépart.

Les funérailles auront lieu mardi, le 5 courant. Le convoi funèbre partira de sa demeure, 47 Ch. Ste-Catherine à 8 hrs 45 pour se rendre à l'église St-Viateur où le service sera célébré à 9 hrs et de là au cimetière de la Côte-des-Neiges, lieu de la sépulture. Parents et amis sont priés d'y assister sans autre invitation.

CHALIFOUX.—A Montréal, à l'âge de 69 ans, 9 mois, est décédé Ephrem Chalifoux. Le convoi funèbre partira de la demeure de son gendre, No. 4371 rue Messier, pour 8 hres pour se rendre à l'église St-Louis de Gonzague, mercredi. Parents et amis sont priés d'y assister sans autre invitation.

CHARTRAND — Le 4 courant, âgé de 4 mois, est décédé Joseph-Ernest-Conrad Chartrand, enfant bien-aimé de M. et Mme. Olivier Chartrand, née Emma Amiot.

Funérailles privées.

CONTANT — A Montréal, le 3 avril 1927, à l'âge de 49 ans, est décédé Hector Contant, épouse de Blanche Lachapelle.

Les funérailles auront lieu mercredi, le 6 avril, à 7½ hrs, au couvent des Soeurs Grises. Le convoi funèbre partira du couvent. No 26 rue St-Mathieu, pour se rendre au cimetière de la Côte-des-Neiges. Parents et amis sont priés d'y assister sans autre invitation.

DAVID — A St-Léonard de Pte-aux-Trembles, le 3 avril 1927, à l'âge de 71 ans, décédée Dame Antoine David, née Domithilde Delorme.

Les funérailles auront lieu mercredi le 6 courant. Le convoi funèbre partira de la demeure de son époux, St-Léonard, Pte-aux-Trembles, à 8 h. 30 pour se rendre à l'église de Pointe-aux-Trembles, où le service sera célébré à 8 h. 30 et de là au cimetière du même lieu. Parents et amis sont priés d'y assister sans autre invitation.

DAZE—A Montréal, le 3 avril 1927, à l'âge de 26 ans, 8 mois, est décédé M. Roméo Dazé, fils de M. Joseph Dazé et de Mathilda Deslauriers.

Les funérailles auront lieu mercredi le 6 avril. Le convoi funèbre partira de la demeure de son père, 1925 Dempsterville à 7 hrs 45 pour se rendre à l'église Ste-Brigitte de là au cimetière de la Côte-des Neiges. Parents et amis sont priés d'y assister sans autre invitation.

FAUBERT — A Montréal, le 2 avril 1927, à l'âge de 75 ans, est décédé Edouard Faubert.

Les funérailles auront lieu mardi le 5 courant. Le convoi funèbre partira de sa demeure, No 911 rue Maisonneuve, à 7 hrs 45 pour se rendre à l'église Ste-Brigide, où le service sera célébré à 8 hrs, et de là au cimetière de la Côte-des-Neiges, lieu de la sépulture. Parents et amis sont priés d'y assister.

FOGARTY — A Montréal, le 2 courant, à l'âge de 65 ans, est décédée Elizabeth Cole, épouse de William Fogarty.

Funérailles mardi le 5 avril. Le convoi funèbre partira de sa demeure, 47 Ch. Ste-Catherine à 8 hrs 45 pour se rendre à l'église St-Brigide, où le service sera célébré à 9 hrs et de là au cimetière de la Côte-des-Neiges, lieu de la sépulture. Parents et amis sont priés d'y assister sans autre invitation.

FRECHON—A Pointe-aux-Trembles, le 3 avril à l'âge de 7 ans et un mois est décédée Madeleine Fréchon, enfant bien-aimée d'Henri Fréchon et d'Eugénie Lalonde.

Les funérailles auront lieu cette après-midi.

GUTKIN — A Grand'mère le 2 avril 1927, à l'âge de 42 ans, est décédée Antoinette Mailloux, épouse de Machieu Gutkin.

Avis des funérailles plus tard.

HAMELIN—A St-Lin le 3 avril est décédé Arthur Hamelin, hôtelier, à l'âge de 50 ans, époux de Rose-Délima Leblanc.

Funérailles le 6 courant. Parents et amis sont priés d'y assister sans autres invitations. 142-2

JARRY — A Montréal, le 2 avril 1927 à l'âge de 48 ans, 9 mois, est décédée Mme François Jarry née Alexina Lebrun.

Les funérailles auront lieu mardi le 5 

## Tag-day, jeudi, pour l'hôpital Notre-Dame

La population de Montréal aura l'occasion de faire un beau geste et d'accomplir une véritable bonne action en contribuant généreusement au succès de la collecte publique organisée au profit de l'hôpital Notre-Dame, jeudi prochain, 7 avril. En effet, en ce malheureux temps d'épidémie exerçant ses méfaits au sein de notre cité, il est bon de se rappeler qu'il existe des endroits où la charité éclairée vient au secours des malheureux malades. L'hôpital Notre-Dame est l'une de ces maisons où un personnel nombreux et dévoué lutte contre la douleur et la mort. Il est bon de souligner le fait que ce personnel y travaille sans aucune idée de rémunération, que c'est gratuitement qu'il met à la disposition des malades pauvres le meilleur de son temps et de son activité. Mais il faut de l'argent, beaucoup d'argent même, pour hospitaliser et soigner tous ces malheureux dont un tout petit nombre seulement peut payer ses frais d'hospitalisation. Les indigents y forment la majorité. Ils y reçoivent des soins aussi attentifs et diligents que les autres plus fortunés, mais ils obèrent lourdement le budget de l'hôpital.

L'hôpital Notre-Dame vient donc frapper à votre porte et demander votre collaboration. Par l'intermédiaire des dames patronnesses, il sollicitera le public montréalais de lui prêter son concours pour poursuivre sa mission de dévouement. Tout le monde devra donc donner, le riche largement et le moins fortuné doit donner quand même son obole, si minime soit-elle. Il est à noter que c'est le premier tag-day organisé au profit de l'hôpital Notre-Dame. Il faut qu'il remporte un succès tout spécial. Retenons bien la date, jeudi le 7 avril. —(Communiqué).

## Feu M. L. Robillard

(Du correspondant de la PRESSE)

Embrun, Ontario. — Ces jours derniers, ont eu lieu au milieu d'un grand concours de parents et d'amis les funérailles de M. Louis Robillard, décédé à l'âge de 80 ans. La levée du corps fut faite par M. l'abbé J.-M. Forget, curé, et le service fut chanté par M. l'abbé P. Grignon, vicaire. Les porteurs étaient: MM. Augustin Robillard, Raoul Bourgie, Onézime Daigneault, Alexandre Martell, Sr., Alexandre Martel, jr., Adrien L. Edgar.

Feu M. L. ROBILLARD

Le défunt laisse trois filles: Mmes Onézime Daigneault, de Riceville, Louis Legault, de Montréal, et Wilfrid Théoret, de Wrightville; un fils, Augustin d'Embrun.

Couronnes de fleurs: M. et Mme R. Bourgie, de Montréal, les familles A. Robillard, W. Legault et A. Primeau.

Bouquet spirituel: Mme O. Daigneault.


L'ANNONCE NATIONALE — L'ANNONCE LOCALE

Un gros détaillant, qui a dépensé la plus grande partie de son budget d'annonces dans les journaux, explique les succès que l'annonce lui a rapportés et en donne les 10 raisons suivantes:

1. J'annonce régulièrement.
2. Toutes mes annonces ont un cachet personnel.
3. Je dépense pour la publicité dans les journaux toujours en proportion exacte de mes ventes brutes.
4. J'embellis souvent mes annonces par des vignettes.
5. Je ne promets jamais ce que je ne puis tenir.
6. J'ai toujours à l'esprit l'importance de la publicité.
7. Mes annonces sont toujours bien composées et placées si je les fais parvenir aux journaux de bonne heure.
8. Quand c'est possible, je vends les marchandises d'une renommée nationale, qui sont annoncées dans les journaux de la ville que j'habite.
9. Mes étalages de vitrines et comptoirs sont toujours en rapport étroit avec mes annonces de journaux.
10. Mes vendeurs collaborent à l'efficacité de mes annonces.

PEINTURES et VERNIS RAMSAY

VENDUS PAR TOUS LES MARCHANDS

Tél. Est 8000 — Orchestre "Les Carabins" au buffet de 12.15 à 1.30 p.m. — Tél. Est 8000

# Semaine du Fondateur de Dupuis Frères LIMITEE

**La deuxième journée de cette semaine mémorable, vous apporte des offres particulièrement avantageuses à nos rayons des garnitures de maison. Profitez-en pour enjoliver votre demeure pour PAQUES. —**

## PLUS QUE 11 JOURS AVANT CETTE GRANDE FETE

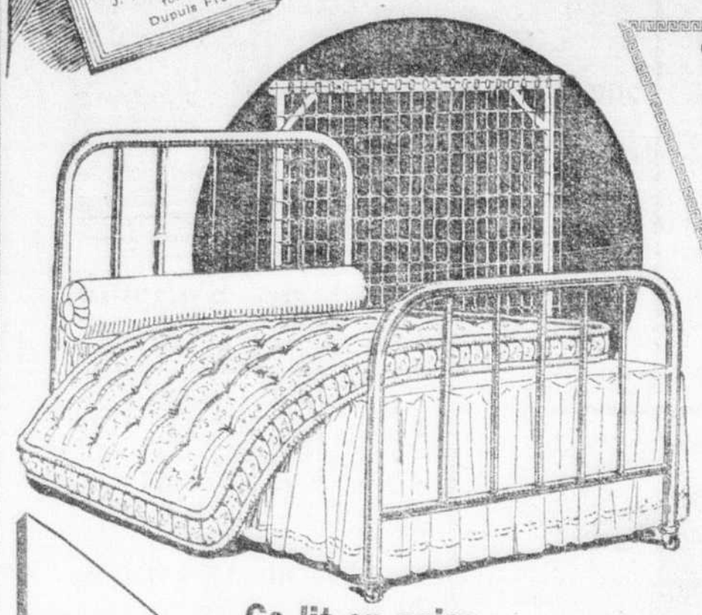

**laine**

FINGERING CANADIENNE à 2, 3 et 4 brins.

Pour tous genres de tricots dans les nuances de gris pâle, Oxford, noir, chameau, blanc, gris moyen, Cardinal et kaki. Pour la lb **1.19**

**Ce lit en acier**

fini noyer, au complet avec sommier à mailles Simmons et bon matelas souple à bord roulé.

Les 3 articles pour **14.59**

## TERMES FACILES, SI DESIRE

Tous nos prix de vente sont basés sur des transactions au comptant; mais ceux qui le désirent peuvent profiter de nos termes faciles.

**20%** comptant, plus 7% d'intérêt, sur la balance, laquelle est payable en 10 versements mensuels égaux

**Les articles suivants peuvent être achetés, à termes faciles**

| | |
|---|---|
| Meubles | Poêles, Fournaises, Glacières, |
| Coffres de cèdre | Lessiveuses électriques, |
| Lits et accessoires | Lampes électriques, |
| Chaises | Lessiveuses et Essoreuses, |
| Machines à coudre | Cabinets de cuisine, |
| Carpettes, Tapis, | La Nouvelle Hoover, |
| Draperies, | Vaisselle, |
| Rideaux, Stores, | Le Nouveau Victrola-Orthophonic, |
| Linoléum, Prélarts, | Garnitures électriques, |
| Balayeuses de Tapis. | |

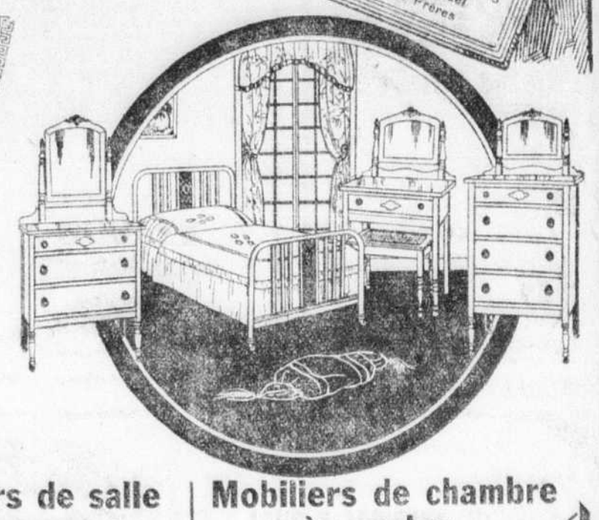

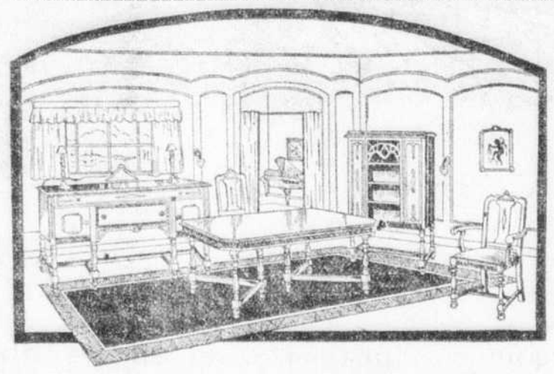

**Mobiliers de salle à manger**

de 9 morceaux d'un beau fini noyer repoli — modèle nouveau et de construction supérieure. Comprend: buffet de 60 pouces. Cabinet à porcelaine — table s'allongeant à 6 pieds ainsi que 5 chaises et fauteuil avec sièges en cuir solide **124.59**

**Mobiliers de chambre à coucher**

de 5 morceaux, tel qu'illustré. — Excellente construction et jolie apparence.

Bureau de 32 pouces et table de toilette avec bon miroir, tel que illustré. Banquette avec siège canné. Chiffonnier, lit en acier de même fini avec panneau imitant le jonc.

Une valeur spéciale à **59.59**

**BAS golf .98**

En cachemire de très belle qualité. Marque A.B.C. Pour garçons. Nuances: chameau, Raff, bleu, Lovat, gris, bleu renard, etc. Pointures: 8 à 10½. Jolis revers de nuances variées

Mardi, le second jour de notre grande vente de

## SOIES avant Pâques

SOIE DUCHESSE NOIRE: en 36 pouces de largeur; d'un très beau noir et fini brillant. Qualité qui ne s'effrera pas, qui ne se froissera. Prix ordinaire 1.39 pour **.97**

CREPE ROMAIN FRANCAIS: 39 pouces de largeur; qualité pure soie pour robes de toilette, dans toutes les nouvelles nuances. Prix ordinaire 1.95 pour **1.59**

CREPE PLAT: tout soie, en 36 pouces de largeur, qualité tissée serrée et qui ne s'étirera pas. Toutes les nouvelles nuances y compris noir. Prix ordinaire 2.25 pour **1.59**

SATIN LAVABLE: en 36 pouces de largeur, d'un beau fini brillant et se lavant bien. Bon choix de nuances. Prix ordinaire 1.49 pour **.97**

Dupuis Frères—au rez-de-chaussée

## Complets de 1ère communion

MODELES AVEC PLIS ET CEINTURE

EN VIGOGNE NOIR . . . **5.00**

EN SERGE BLEU MARINE TOUT LAINE . . . **6.00**

EN SERGE NOIRE ou BLEU MARINE TOUT LAINE . . . **9.00**

MEME TISSU — QUALITE SUPERIEURE . . . **10.00**

UN CADEAU AVEC CHAQUE ACHAT DE CES COMPLETS.

Dupuis Frères—au premier

## Valeurs spéciales en fait d'articles galvanisés

SEAUX A EAU — .39 ET .45

CUVETES à LESSIVE, 23 pouces . . . **1.19**

BOUILLOIRES, No 9 . . . **1.19**

POUBELLES à cendre ou à déchets, avec couvercle, 18 x 32 pouces . . . **2.69**

POUBELLES de fabrication plus forte; 17 x 25 pouces . . . **3.95**

POUBELLES pour la cendre ou déchets, couvercle et anse; trois dimensions différentes — .98 — 1.25 et **1.75**

## Articles de ménage

VADROUILLES en corde de coton . . . **.25**

POLI "Liquid Veneer" pour vadrouilles — .19 et **.39**

POLI "Liquid Veneer" pour meubles — .19 et **.39**

VADROUILLES à L'HUILE, marque Perfection — Prix ordinaire 1.00 pour **.69**

BALAIS à 4 cordes . . . **.29**

RAMASSE-POUSSIERE . . . **.15**

BROSSES à PLANCHERS . . . **.15**

Dupuis Frères—au sous-sol

# VENTE ECLIPSE

## AU RAYON DES TAPIS ET RIDEAUX

**Voici l'occasion par excellente d'enjoliver votre demeure pour Pâques à peu de frais**

**Carpettes Axminster**

sans couture, qualité incomparable à ce prix. Elles sont jolies et durables.

| | | | |
|---|---|---|---|
| Dimensions: | 2½ x 3 | verges | — 29.75 |
| Dimensions: | 3 x 3 | verges | — 35.50 |
| Dimensions: | 3 x 3½ | verges | — 39.50 |
| Dimensions: | 3 x 4 | verges | — 44.50 |

**Superbes carpettes Axminster**

qualité épaisse. Texture serrée et choix de dessins.

Dimensions: 3 x 3½ verges . . .

Dimensions: 3 x 4 verges . . . **59.00**

**Carpettes en tapisserie**

pour descentes de lits. Dimensions: 27 x 48 pouces **1.69**

**Tapis Axminster**

pour escaliers et passages; 27 pouces de largeur . . . **2.75**

**CRETONNE .39**

de 36 pouces de largeur; bonne qualité et choix de jolies nuances. Prix ordinaire .43 la verge pour

**LINOLEUM .59**

de deuxième qualité, 2 verges de largeur; jolis dessins convenables à n'importe quelle pièce. Prix ordinaire .90 la verge carrée pour

**Madras de soie**

pour draperies ou rideaux. Nuances: bleu, rouge, vert, vieux rose et crème. Largeur de 50 pouces **1.19**

**Rideaux ruchés**

en mousseline rose ou bleu ou marquisette blanche avec bordure rose ou bleue. Largeur: 2¾ verges **.95**

**Linoléum incrusté**

deux verges de largeur, en coupons de 5 à 15 verges carrées. Prix de vente, la verge carrée **.84**

**Carpettes rexoleum**

de qualité parfaite, approprié pour toutes les pièces. Dimensions: 6 x 9 pds **3.95**

**Mousseline ou marquisette blanche .13**

de 36 pouces de largeur — La verge

**Popeline .89**

MERCERISEE; 50 pouces de largeur; nuances: brun, bleue, rose, écrue ou gris

**Grands panneaux 2.95**

pour fenêtres en tulle Toscan écru finis avec frange au bas; hauteur 2½ verges de largeur et 50 à 60 pouces de longueur. Très spécial

**Panneaux 1.35**

en tulle imitant le filet; 45 x 72 pouces. Chacun

Dupuis Frères—au troisième

**Chapeaux garnis**

AVEC ENTREE DE TETE DE DIMENSIONS SPECIALES

Confectionnées en soie faille combinée de paille ralrond ou paille pédaline.

Des douzaines de très attrayants modèles avec calotte de fantaisie drapées. Nuances: mi-beige, de singe, bleu poudre, blanc, blanc et noir, marine et gris. Garniture de ruban et d'ornement . . . Spécial **3.98** et **4.98**

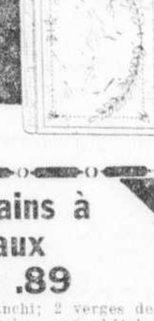

ROBES CULOTTES POUR FILLETTES

En guingan à dessins quadrillés en rose, bleu pâle ou orange. Garniture de poches superposées; culotte de coupe ample avec élastique à la taille et aux genoux. Ages: 2 à 4 et 6 ans. Prix ordinaire .59 pour **.59**

BARBOTEUSES

en guingan à dessins quadrillés de qualité forte. Un tissu durable et se lavant bien. Nuances: rose, bleu ciel et orange. Ages: 1 et 2 ans. Prix ordinaire .59 pour **.39**

Dupuis Frères—au premier

**Livres de prières**

pour La PREMIERE COMMUNION

Petit Paroissien Romain, 255 pages en papier indien. Format: 2 x 3½ pouces; pleine reliure en cuir de Russie et tranches dorée. Prix ordinaire .90. Spécial **.50**

—au rez-de-chaussée

**Essuie-mains à rouleaux 4 pour .89**

en tissu ouvré non blanchi; 2 verges de longueur. Une belle valeur pour hôtels, maisons de pension et institutions —

**Serviettes de bain**

en tissu éponge à dessins Jacquard; larges bordures de couleurs assorties; bonnes dimensions. Chacune **.39**

**Toile à rouleaux anglaise**

avec bordures rouges — la verge **.15½**

Dupuis Frères—au premier

VENEZ CHOISIR VOTRE

## Glacière ou poêle à gaz

A CES PRIX DE VENTE

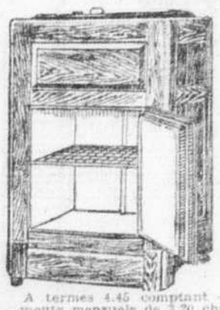

Moyennant un dépôt nous les garderons en magasin jusqu'à ce que vous en ayez besoin.

**Glacières en bois franc**

fini chêne doré; intérieur en tôle galvanisée, 1 tablette. Mardi — au comptant . . . **10.45**

A termes 2.45 comptant — solde en 3 versements mensuels de 2.50 chacun.

**Glacières en bois franc**

fini chêne doré; compartiment à provisions émaillé blanc — 1 tablette en broche étamée — 25½ pouces de largeur, 18¼ pouces de profondeur; 47¼ pouces de hauteur — **16.45** COMPTANT.

A termes 4.45 comptant — solde en 4 versements mensuels de 3.20 chacun.

**Poêles à gaz Gurney ou McClary**

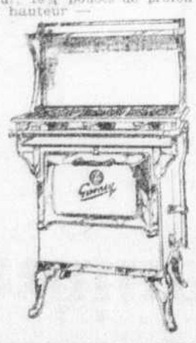

3 brûleurs, 1 fourneau émaillé bleu; dessus, cadre de la porte du fourneau, 2 pattes de devant, finis nickelés; panneau blanc avec thermomètre; grande corniche émaillée blanc. Au comptant **36.45** comptant.

A termes 6.45 comptant — solde en 6 versements mensuels de 5.35 chacun.

20 autres modèles au choix de 12.95 à 218.00

Dupuis Frères—au sous-sol

**SPECIAUX POUR DAMES**

Tant que les lots dureront.

Pas de C.O.D. ou commandes postales.

60 CAMISOLES DE SOIE, toutes parfaites, couleur pêche. Modèle opéra. Prix . . . **.29**

60 BOUFFANTS, nuances pâles, bon tricot. Tous parfaits. Modèle avec goussets. Prix . . . **.69**

45 JUPONS-COMBINAISONS EN SOIE TRICOT, première qualité, couleurs variées; jupe simple. Modèle opéra. Taille: 34 — 36 — 38. Prix . . . **1.29**

100 JUPONS DE SOIE de couleurs foncées ainsi que marine et noir. Tailles ordinaires et extra larges. Valeurs jusqu'à 3.50. Au choix **2.98**

Dupuis Frères —au premier

**EPICERIE**

TEL. EST 8000

SPECIAUX POUR MARDI

POINTES D'ASPERGES de la Californie — Boite de 1 lb **.25**

CONFITURES aux framboises et pommes — Chaudière de 4 lbs **.47**

THE DE BOEUF marque "Johnston" en boites de 2 onces. Prix ordinaire .25 — 2 boites pour **.27**

ANANAS de la marque Silver ou Kingsway en tranches. Grandeur No 2 — 2 boites pour **.25**

MAYONNAISE de Bowron. Grande bouteille. Prix ordinaire .50 pour **.39**

Dupuis Frères—au sous-sol

**Sacs pour les fourrures**

à l'épreuve des mites; faits en gros papier de cèdre; dimensions: 25 x 55. — Ouvrant sur le dessus ou dans le côté. Valeur extra spéciale . . . **.98**

**Naphtaline**

en poudre ou en boules, contre les mites; la lb . . . **.08**

ou 3 lbs pour **.23**

—au rez-de-chaussée

**La nouvelle HOOVER**

A PRIX POPULAIRE

Le modèle 542 met l'AGITATION POSITIVE à la portée de tous les budgets.

Pourquoi continuer à nettoyer vos carpettes avec une balayeuse ordinaire quand il est si facile de vous procurer une HOOVER.

**6.25** comptant. Balance à termes faciles.

Démonstration gratuite à domicile. Appelez EST 8000

Aussi démonstration au rez-de-chaussée, au deuxième et au troisième.

**Lessiveuse-sécheuse "Savage"**

Vous pouvez devenir propriétaire de cette merveilleuse machine à laver, moyennant 10.00 COMPTANT, balance payable en 12 versements mensuels égaux.

Appelez EST 8000 pour une démonstration gratuite à domicile.

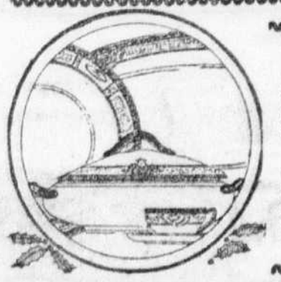

**Pour la table de Pâques**

SERVICES A DINER à pièces remplaçables à cachet de distinction; en simili-porcelaine de haute qualité, avec filet doré au bord de chaque morceau.

LE RUSHDEN

Magnifique décoration, avec guirlandes de roses dans petits dessins rectangulaires jouant une gamme de couleurs. Le service complet pour 12 personnes . . . **31.95**

Dupuis Frères—au sous-sol

Dupuis Frères LIMITEE

LE MAGASIN DU PEUPLE

*rues Ste-Catherine, Demontigny, St-André et St-Christophe.*

J.-N. Dupuis, Président. Albert Dupuis, Vice-Président. A.-J. Dugal, Directeur-Gérant.

**Coupe de cheveux pour enfants .25 — au premier**