

LE | CITOYEN

ROUYN-NORANDA | ABITIBI-OUEST

Le mercredi 12 juillet 2023 | Volume 32 N° 28 • MÉDIALO



**BESOIN D'UNE
CAMPAGNE
PUBLICITAIRE?**

PUBLICITE@MEDIALO.CA



PUBLIC EN DÉLIRE POUR LE FHE 15



FEUX DE FORÊT : 50 M\$ EN AIDE
SOUS FORME DE PRÊTS

3

LE CŒUR DE MACAMIC
S'ENVOLE EN FUMÉE

4

ROYAL LEPAGE

LIMOGES & ASSOC.

Agence immobilière
Franchisée indépendante et autonome

Jean Limoges, FRI, DA

Courtier immobilier agréé

819 763-7043

MAISON NEUVE - 2362 RUE MONTROSE, ROUYN-NORANDA

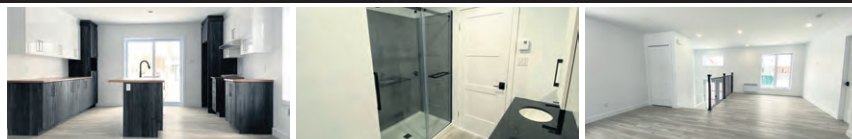

Maison neuve de type jumelé, style contemporain. De belles grandes pièces, une superbe cuisine avec îlot central, 2 chambres, salle de bain avec douche vitrée indépendante. De construction supérieure, isolation "Blizzard" de Nordique et une garantie de 5 ans. N'hésitez pas à communiquer avec moi pour plus de détails.

POUR PLUS
D'INFORMATIONS





Feux de forêt : une reconnaissance de l'UMQ envers l'Abitibi-Témiscamingue

Les efforts de collaboration entre les villes de l'Abitibi-Témiscamingue lors des récents incendies forestiers ont fait le tour du Québec au cours des dernières semaines. Des actions qui ont aussi attiré le regard de l'Union des municipalités du Québec, qui a envoyé une lettre de remerciement aux élus municipaux.

La suite ici >>

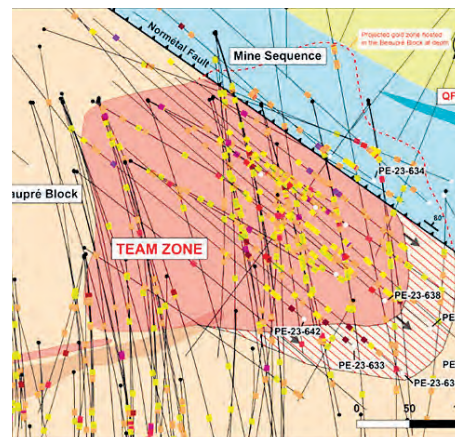

Amex : toujours tête première dans le projet Perron

Amex confirme avoir frappé des teneurs situées variant entre 22.86 grammes/tonne d'or sur 6.4 mètres et 4.67 g/t d'or sur 7.10 mètres à son site aurifère Perron, situé non loin de Normétal.

La suite ici >>



RABAIS incroyables!

rabaischocs.com

1. Consultez les offres disponibles sur le site
2. Achetez votre chèque-cadeau
3. Imprimez-Présentez-Bénéficiez de rabais incroyables chez l'un des marchands participants près de chez vous!

@ Val d'or - Amos **ecotone Amos** Sports & activités

BC Sports & Fils | Ecotone Amos

Certificat-cadeau de 50 \$

Obtenez **50\$** Pour **35\$**

30% de rabais 0 en stock

@ Val d'or - Amos **Sylvie Fleuriste** Maison

Sylvie Fleuriste

Certificat-cadeau de 25 \$

Obtenez **25\$** Pour **15\$**

40% de rabais 154 en stock

@ Abitibi-Témiscamingue **LIQUIDASOL+** Maison

Liquidasol Plus

Certificat-cadeau de 25\$

Obtenez **25\$** Pour **1750\$**

50% de rabais 39 en stock

rabaischocs.com

LE CITOYEN

ROUYN-NORANDA | ABITIBI-OUEST

177, rue Tashereau Est, Rouyn-Noranda, Qc, J9X 3E6
 1 888 767-7156
 www.lecitoyenrouynlasarre.com
 publicite@medialo.ca

Directrice de l'information : Véronick Talbot
Rédactrice en chef : Christine Morasse
Journalistes : Chloé Pronovost et Ian-Thomas Bélanger
Éditrice directrice développement des affaires : Isabelle Harvey
Conseillère solutions médias : Sylvie St-Pierre
Adjointe aux ventes : Joannie Langlois
Directrice ventes nationales : Audrey Darcy
Directeur de production : Cédric Jugué
Chef d'équipe numérique : Violaine Bélanger

Publié par Médialo Inc.
Président : Frédéric Couture
Vice-Présidente : Véronique Gauthier
Impression : Imprimeries Transcontinental inc.
Distribution : Messageries Dynamiques
ISSN : 2291-9007 (Imprimé)
ISSN : 2291-9015 (En ligne)

Plus de 90 points de dépôt



MÉDIALO



Nous reconnaissons l'appui financier du gouvernement du Canada

Canada Québec

Feux de forêt : 50 M\$ en aide sous forme de prêts

Un coup de pouce supplémentaire pour les pourvoies - Québec offre une aide totalisant 50 M\$ pour les petites et moyennes entreprises victimes des feux de forêt qui ont ravagé une partie de l'Abitibi-Témiscamingue et du Nord-du-Québec. Cette aide sera divisée en deux : 30 M\$ gérés par Investissement Québec, et 20 M\$ administrés par les MRC concernées. Pas de subventions, cependant, cette aide se fera sous forme de prêts et de garanties de prêt.

Michel Ducas | mducas@medialo.ca

Le ministre délégué à l'économie, Christopher Skeete, et la ministre déléguée au Tourisme, Caroline Proulx, étaient à La Sarre mercredi après-midi pour faire cette annonce, « une bonne nouvelle dans les circonstances », a dit M. Skeete au début de la conférence de presse.

« Nous ne voulons pas nous substituer aux compagnies d'assurance, averti le ministre Skeete d'entrée de jeu. Notre aide touchera les entreprises en situation précaire temporaire, et dont les biens ne sont pas assurables ». Le programme mis sur pied par le gouvernement caquiste va permettre de soutenir un fonds de roulement nécessaire au maintien des organisations. Les petites entreprises pourront emprunter jusqu'à 50 000 \$ pour les MRC, et jusqu'à 1 M\$ à Investissement Québec. « Nous reconnaissons que les circonstances ici sont exceptionnelles, a ajouté le ministre Skeete. Il s'agit donc d'une aide d'urgence.

Des mesures spéciales pour les pourvoies

Puisqu'il est question de circonstances exceptionnelles, la ministre du Tourisme, Caroline Proulx, a annoncé des mesures spéciales pour les attraits touristiques, notamment les pourvoies. « En plus d'offrir des prêts et des garanties de prêt, les pourvoies bénéficieront d'un moratoire de 18 mois sur le remboursement du capital emprunté, et d'un amortissement subséquent de 36 mois. Le tout est admissible à partir du moment où l'interdiction de circuler en forêt a été décrétée. « La situation a été et demeure éprouvante pour les pourvoies », a indiqué M^{me} Proulx.

En plus des pourvoies, d'autres entreprises touristiques, comme les festivals et événements et les campings, auront aussi droit à l'aide de Québec.

Un fonds « prévoyant »

Le gouvernement caquiste a fait preuve de prudence et de prévoyance lors de l'établissement de ce fonds d'aide. « On commence à peine à pouvoir aller au cœur des territoires détruits par les feux, explique Christopher Skeete. On ne sait pas ce qu'on va découvrir, donc, on a ajusté l'aide en conséquence. »

Il n'y a pas que les entreprises forestières et les entreprises touristiques qui sont admissibles au fonds d'aide d'urgence. « Toute entreprise dont le chiffre d'affaires a subi une baisse pendant quatre semaines d'affilée, que ce soit directement ou indirectement causé par les feux de forêt, est admissible, a répété le ministre Skeete. Il suffit de faire la preuve du préjudice pour obtenir l'aide nécessaire. »



La ministre du Tourisme, Caroline Proulx, a rappelé les circonstances exceptionnelles provoquées par les feux de forêt.

Crédit photo : Michel Ducas

Des réactions somme toute positives

La Fédération canadienne de l'entreprise indépendante (FCEI) salue l'initiative du gouvernement Legault, tout en rappelant que le contexte demeure difficile. « La situation actuelle est délicate pour de nombreuses PME qui subissent des pertes financières majeures, déclare François Vincent, vice-président pour le Québec à la FCEI. Les prêts accordés aux entreprises offriront des liquidités pouvant sauver la mise pour plusieurs d'entre elles et leur permettre de faire face à ce défi considérable. Ces deux prêts étalés sur trois ans suivent le modèle de ceux octroyés pendant la pandémie. Par son action, le gouver-

nement démontre qu'il est proactif et qu'il se soucie des PME en région. »

Rencontrée lors de la conférence de presse, la directrice générale de Tourisme Abitibi-Témiscamingue, Randa Napky, était mi-figue, mi-raisin par rapport à cette annonce. « Plusieurs pourvoyeurs vont être déçus, parce que l'aide va venir sous forme de prêts, indique-t-elle. Mais le gouvernement a agi rapidement devant une situation urgente, et c'est ce qu'il faut retenir présentement. Le programme est bienvenu dans les circonstances. Je suis également contente de voir que le ministre (Skeete) n'a pas fermé la porte à un soutien financier plus concret. »

Maison À VENDRE

Clé en Main

Prix demandé
429 000 \$

210, Monseigneur-Rhéaume O.
Rouyn-Noranda

Centris : 15916778





Isabelle Parent

Courtier immobilier résidentiel

762.3824

www.equipeboyer.ca

Description

- ✔ 4 chambres à coucher
- ✔ 2 salles de bain
- ✔ Construction 1954
- ✔ Bien entretenue et rénovée





>1206946

Le cœur de Macamic s'envole en fumée

La Ville va discuter avec les propriétaires du restaurant Le Spot pour connaître leurs intentions - La Ville de Macamic compte bien rencontrer les propriétaires du restaurant Le Spot, détruit par un violent incendie samedi dernier. La municipalité veut savoir s'ils entendent reconstruire ou pas leur commerce. Entretemps, c'est une véritable institution au cœur de Macamic qui s'est envolée en fumée, jetant du même coup huit ménages à la rue.

Michel Ducas | mducas@medialo.ca

Les badauds qui ont été témoins de l'incendie ont eu droit à un spectacle désolant, alors que l'édifice abritant le restaurant s'est embrasé en moins de 10 minutes. Le feu a aussi endommagé la pharmacie Jean Coutu voisine. Les deux édifices comptaient également des logements à l'étage supérieur.

L'appel aux services d'urgence est rentré vers 15h00 samedi, et déjà, le brasier avait fait d'énormes dommages. «L'incendie est toujours d'origine inconnue, indique le Sgt. Jean-Raphaël Drolet, de la Sûreté du Québec. Nos en-

quêteurs sont sur le terrain pour tenter de déterminer les causes de l'incendie.»

Plusieurs familles à la rue

La priorité des pompiers de Macamic a été d'évacuer les résidents des deux édifices. «Il y avait aussi quatre autres logements qui ont été évacués par mesure préventive, indique la mairesse de Macamic, Lina Lafrenière, qui s'est rendue d'urgence aux bureaux de la municipalité pour coordonner les travaux de la sécurité civile.

Au total, huit ménages ont été pris en charge par la Croix-Rouge, et les quatre ménages évacués par mesure préventive ont pu réintégrer leur logement quelques heures plus tard. «Certains sinistrés se sont rendus chez des parents, d'autres ont été relocalisés dans des motels à La Sarre et dans des chalets à Macamic, explique la mairesse. Nous avons une entente avec la Croix-Rouge qui permettait cela.»

Une institution

À Macamic, le restaurant Le Spot était littéralement une institution. «On dirait qu'il a toujours été là, même s'il a changé de nom, indique M^{me} Lafrenière. On y a célébré des baptêmes, des mariages et d'autres réceptions de toutes sortes.»

Ce n'est pas la première fois que le restaurant, situé à l'angle de la route 111 et de la rue Principale, était la proie des flammes. Un incendie avait lourdement endommagé le bâtiment dans les années 80. «Le propriétaire de l'époque avait décidé de reconstruire son restaurant», se souvient la mairesse de Macamic.

Désolation

À Macamic, c'est toujours la désolation, quatre jours plus tard. «Dure réalité, notre restaurant n'est plus», peut-on lire sur la page Facebook de Josée St-Pierre. La publication a suscité plusieurs partages et réactions de tristesse et de solidarité.

Quant à Lina Lafrenière, elle estime que l'incendie est un dur coup pour sa municipalité. «On n'avait que deux restaurants à Macamic, se désole-t-elle. C'est désolant pour le restaurant, mais aussi pour les ménages qui ont tout perdu.» À cet effet, la mairesse est incapable de confirmer si les propriétaires et les locataires étaient assurés. «Il n'y a pas eu de morts et personne n'a été blessé», a indiqué M^{me} Lafrenière.



Photo : Archives

**NOUVEL
EMPLACEMENT**

Tous les mercredis de l'été!
12 juillet : Dégustation de bouchées
concoctées avec des produits d'ici!

**MARCHÉ
PUBLIC**
ROUYN-NORANDA

**STATIONNEMENT
ARÉNA JACQUES-LAPERRIÈRE
222, AVENUE DALLAIRE
11 h À 16 h**

>1218455

Mine Odyssey : le chevalement couronné

La mine s'est inspirée du chevalement de l'ancienne mine East Malartic - Une étape importante pour la mine Odyssey a été franchie ces derniers jours, alors que les travailleurs ont terminé la couronne du chevalement. Entretemps, les travaux de fonçage du puits, entrepris en mars dernier, se poursuivent.

Michel Ducas | mducas@medialo.ca

« Comme vous l'avez peut-être constaté en circulant sur la route 117, nous venons de compléter l'installation de la couronne du chevalement de la mine Odyssey », peut-on lire sur la page Facebook de Canadian Malartic. Cette couronne servira notamment à compléter le toit du chevalement et en assurer l'étanchéité. Il sera également possible d'accueillir des antennes de télécommunication sur le site. D'ailleurs le fait que la couronne dépasse la structure de béton assurera la sécurité des travailleurs.

Des clins d'oeil

Les pointes installées aux quatre coins du chevalement sont un clin d'oeil à l'histoire de Malartic et de son camp minier. En effet, la finition est largement inspirée du chevalement de l'ancienne mine East Malartic, qui a été démolie il y a quelques années, en même temps que la tour d'eau, qui elle, a été récupérée par la Ville de Malartic.

L'entreprise souligne également que la structure, haute de 93 mètres et dont la construction a débuté en 2021, est aussi largement inspirée de l'architecture de style Boomtown que l'on retrouve sur la rue Royale.

Pour revenir aux travaux de fonçage du puits, ils devraient se poursuivre pour encore trois ou quatre ans. Mais cela ne veut pas dire que les activités sur le site sont paralysées, loin de là. « Il se fait toujours des choses sur le site, souligne le porte-parole de Canadian Malartic, François Bélisle. Actuellement, les opérations se font par une rampe. »

Il a fallu plus de 4000 mètres cube de béton, transporté par près de 600 bétonnières, et plus de 2 000 000 de tiges d'acier pour ériger le nouveau chevalement.



La couronne du chevalement de la Mine Odyssey est un clin d'oeil à l'ancienne mine East Malartic

Archives

L'usine LAN de La Corne tourne à plein régime

30 000 tonnes de concentré de spodumène de lithium produit Lithium Amérique du Nord confirme que sa production de spodumène de lithium à son usine de La Corne dépasse l'échéancier prévu pour une première livraison du produit.

Ian-Thomas Bélanger | itbelanger@medialo.ca

L'entreprise confirme que 26 000 des 30 000 tonnes de concentré de spodumène sont présentement entreposées dans un port en prévision d'une première expédition, prévue en juillet 2023. « Depuis le démarrage de la production en mars 2023, nous avons travaillé fort pour assurer une accélération de la cadence de production et nous continuons à livrer les volumes en avance sur le calendrier. Il s'agit d'un accomplissement digne de mention dans l'industrie du lithium, surtout lorsque l'on prend en considération les défis récents en matière de chaîne d'approvisionnement et de coûts », a déclaré le chef de la direction de Sayona, Guy Belleau, par voie de communiqué. LAN soutient avoir atteint un nouveau record de production journalière le 6 juin 2023, avec une production de 643 tonnes à 5,67% d'oxyde de lithium, associé à un taux de récupération de 71%.

Toujours en phase exploration

Lithium Amérique du Nord confirme avoir amorcé un programme de forage au Complexe Lithium Amérique du Nord en 2023. L'entreprise prévoit réaliser 50 000 mètres de forage sur le site du complexe ainsi que sur le projet adjacent



Le complexe de LAN à La Corne fonctionne à pleine capacité, ce qui a permis à Sayona de devancer son échéancier en ce qui concerne ses premières livraisons de spodumène de lithium sur le marché.

(Sayona)

à la propriété, soit celui de Vallée Lithium, qui comprend 28 claims faisant l'objet d'un accord d'acquisition et de coentreprise avec Consolidated Lithium Metals Inc. Rappelons également que Sayona détient toujours les gisements Authier et Tansim, ainsi que 60% du projet Moblan et 100% du projet de Lac-Albert, tous deux situés sur le territoire Eeyou Istchee Baie-James.

**REJOINS
NOTRE
ÉQUIPE**

↓

**Plein d'avantages.
Plein de défis.
Plein d'opportunités.**

**C'est en plein ça
que tu recherches!**

Harnois Énergies. #EnPleinÇa

>1219501

Consommat+
Le service et la qualité avant tout !

QUAKER CHEWY
PEACH FRUIT CRUMBLE
CROUSTADE AUX PÊCHES

BARRE TENDRE CHEWY AUX PÊCHE
ou
CHIPITS DE CHOCOLAT AU LAIT

99¢ ou **6/5\$**

659\$
1,45 kg

HERSHEY'S Chipits
milk chocolate chips
brûlées de chocolat au lait
1,45 kg

330, rue Principale | La Sarre, 819-333-3008
Propriétaire : Manon Lacasse

Heures d'ouverture :

Lun. au ven. - 8h à 20h | Sam. - 8h à 18h | Dim. - Fermé

www.lectoyentrounlasarre.com | Le mercredi 12 juillet 2023 | 5

15/2021<



| BEARN | |
|--|--------------------------|
| DÉPANNEUR DU BOUTTE | 1, RUE AMBROISE E CP 387 |
| DUPIUS | |
| BONICHOIX COOP DUPUY | 63, RUE PRINCIPALE |
| DUPARQUET | |
| GARAGE MARTIN MACAMEAU | 8 RUE PRINCIPALE |
| EVAIN | |
| DEPANNEUR CHEZ GIBB | 25 RUE PRINCIPALE E |
| PROVIGO EVAIN | 2695, BOUL. RIDEAU |
| LA SARRE | |
| BIBLIOTHEQUE MUNICIPALE | 195, RUE PRINCIPALE |
| CONSOUMAT | 330 RUE PRINCIPALE |
| DEP LE MAGASIN / HARNOIS | 632 RUE 2E E |
| DEPANNEUR LA SARRE | 53 RUE PRINCIPALE |
| HOTEL DE VILLE LA SARRE | 201, RUE PRINCIPALE |
| IGA | 77 RUE 2E E |
| LE CARREFOUR LASARRE255 | 3E RUE EST |
| LES ALIMENTS M&M | 33, 5E AV. EST |
| LE CARREFOUR LA SARRE | 255 RUE 3E E |
| PETRO-CANADA DEPANNEUR RELAIS LASARRE | 516 RUE 2E E |
| PHARM. JEAN COUTU | 84 AV 5E E |
| PLAZA LASARRE | 77, 2E RUE EST |
| LORRAINVILLE | |
| MARCHE BOUITIN LTEE | 14, RUE NOTRE DAME E |
| TABAGIE LORRAINVILLE | 17, RUE NOTRE DAME O |
| MACAMIC | |
| DEPANNEUR 111 | 95, 2E RUE O |
| DEPANNEUR L'EXPRESS | 54 RUE PRINCIPALE SUD |
| TRADITION | 80 RUE PRINCIPALE |
| NOTRE-DAME-DU-NORD | |
| DEPANNEUR RACHEL ROY | 37, CH. ONTARIO |
| PALMAROLLE | |
| TRADITION | 199 RUE PRINCIPALE EST |
| POULARIES | |
| BUREAU DE POSTE | 948, RUE PRINCIPALE |
| CAISSE DESJARDINS | 734 AV. BARIL E |
| ROUYN-NORANDA | |
| AEROPORT DE ROUYN | 100, AVE. DE L'AEROPORT |
| ARENA JACQUES LAPERRIERE | 222, AVE. DALLAIRE |
| BIBLIOTHEQUE DE ROUYN-NORANDA | 201 AV DALLAIRE |
| BONISOIR | 90 RUE GAMBLE O |
| CEGEP ABITIBI TEMISCAMINGUE | 425, BOUL. DU COLLÈGE |
| CENTRE DAVE-KEOON ARENA GLENCORE | 218, AVE. MURDOCH |
| CENTRE SHELL | 230 AV MURDOCH |
| CHEZ ESTELLE | 890 AV LARIVIERE |
| CLD ROUYN-NORANDA BUREAU DES PERMIS | 130, RUE PERREAULT E |

| ROUYN-NORANDA | |
|---|---------------------------|
| CLUB COOPÉRATIF D'ALIMENTATION DE MONTBRUN | 9996 RANG DU BERGER |
| DÉPANNEUR AU PETIT CASTOR | 5993, BOULEVARD RIDEAU |
| DEP LE MAGASIN / HARNOIS | 3182 RUE SAGUENAY |
| DEPANNEUR CHEZ GUY | 644, RTE DES PIONNIERS |
| DEPANNEUR MARCHE GENDRON | 85 RUE PERREAULT O |
| DEPANNEUR MURDOCH | 601 AV MURDOCH |
| DEPANNEUR PLACE TALBOT | 12752, BOUL. RIDEAU |
| DEPANNEUR RAYMOND BEAUSEJOUR (1989) INC | 586 AV LARIVIERE |
| DÉPENNEUR ESSENCE + | 265 BOUL RIDEAU |
| ÉCOCENTRE ARTHUR-GAGNON | 210, AV. MARCEL-BARIL |
| ÉPICERIE MARTIN | 226 AV PRINCIPALE |
| * QUARTIER CENTRE DE R-N | 60, AV PRINCIPALE |
| HÔTEL DE VILLE ROUYN-NORANDA | 100, RUE TASHHEREAU |
| IGA ALIMENTATION ERIC LAMBERT INC | 240 AV LARIVIERE |
| IGA MARCHE BELANGER INC | 680 AV CHAUSSE |
| IGA MARCHÉ FAMILLE JULIEN INC | 105 AVE SENATOR |
| JEAN-COUTU | 115 RUE GAMBLE O |
| LE PAPILLON HOP YOVILLE | 1 RUE 9E |
| MAGASIN GENERAL DE BELLECOMBE | 6007 RANG DE ST-AGNES |
| * PASSION BRONZAGE PLUS | 81, RUE PERREAULT E |
| PETRO ABITEMIS VOISINS | 6796, BOUL. TEMISCAMINGUE |
| PETRO-CANADA DEPANNEUR | 2350 RUE SAGUENAY |
| PETRO-CANADA DEPANNEUR RELAIS O'TRENTE | 630 BOUL RIDEAU |
| PETRO-CANADA DEPANNEUR SUPER RELAIS | 380 BOUL QUEBEC |
| PHARMACIE BRUNET | 4 RUE 15E |
| PHARMAPRIX | 100 RUE DU TERMINUS O |
| PHARMAPRIX | 135 AV PRINCIPALE |
| PLACE ROUANDA | 4, 15E RUE |
| PROMENADES DU CUIVRE | 100, RUE DU TERMINUS |
| PROXIM | 221 AV MURDOCH |
| RELAIS A&W ROUYN | 1044 AV LARIVIERE |
| RELAIS NORANDA | |
| SUPER C | 4 RUE 15E |
| THÉÂTRE DU CUIVRE | 145, RUE TASHHEREAU O |
| ULTRAMAR | 1350 AV LARIVIERE |
| UNIPRIX VÉRONIQUE BARRETTE ET JULIE BERGERON | 430 AV LARIVIERE |
| VOISINS | 9594 AV LARIVIERE |
| WALMART | 275, BOUL. RIDEAU |
| SAINT-BRUNO-DE-GUIGES | |
| DEPANNEUR 7 SUR 7 | 2, RUE PRINCIPALE S |
| SAINT-ÉDOUARD-DE-FABRE | |
| STATION SERVICE LAROCHELLE | 1506, ROUTE 101 |

| SAINTE-GERMAINE-BOULE | |
|-----------------------|------------------------|
| ÉPICERIE GAUTHIER | 201 RUE PRINCIPALE |
| STATION DU COIN | 491, QC-393 |
| TASCHEREAU | |
| DEPANNEUR IDEAL | 85, RUE PRINCIPALE, |
| TÉMISCAMING | |
| MARCHE ALIGUY INC | 201, RUE DE LA FALAISE |
| VILLE-MARIE | |
| DEPANNEUR AU CAGIBI | 19, RUE STE ANNE |
| PROVIGO | 100, RUE DES OBLATS |

| RÉSIDENCES POUR AÎNÉS POINTS DE DÉPÔT RÉSERVÉS AUX RÉSIDENTS | |
|---|-----------------------------------|
| LA SARRE | |
| JARDINS DU PATRIMOINE LA SARRE | 100, Place des Pionniers |
| RÉSIDENCE SIGNATURE LES JARDINS DU PATRIMOINE | 110, Place des Pionniers |
| MACAMIC | |
| RÉSIDENCE DORÉ | 5, 6e Avenue Est. |
| NOTRE-DAME-DU-NORD | |
| CHSLD DES PREMIÈRES NATIONS DU TIMISKAMING | 20, av. Algonquin |
| LE PHARE DU NORD | 4, rue de l'Église |
| ROUYN-NORANDA | |
| BASTIDE DES AÎNÉS | 6916, boul. Témiscamingue |
| CENTRE D'HÉBERGEMENT ET DE SOINS LONGUE DURÉE (PIE XII) | 512, av. Richard |
| DENOTRE-DAMEAUXILIATRICE | |
| ÉDIFICE LE BEL ÂGE | 400, boul. Rideau |
| ROUYN-NORANDA | |
| JARDINS DU PATRIMOINE ROUYN- NORANDA | 1455, rue Perreault Est |
| LA RÉSIDENCE SAINT-PIERRE | 175, rue Notre-Dame |
| SÉLECTION RETRAITE BLEU HORIZON | 200, av. St-Joseph |
| RÉSIDENCE ZOËL CHAMPAGNE / RESSOURCES D'HÉBERGEMENT DE ROUYN-NORANDA/ UN CHEZ-SOI ADAPTÉ | 891, rue Perreault Est |
| SAINT-GERMAINE-BOULÉ | |
| DOMAINE DE L'HIRONDELLE | 204, rue Principale |
| SAINT-BRUNO-DE-GUIGES | |
| MAISON DE JÉRÉMIE | 18, rue Principale Nord |
| VILLE-MARIE | |
| RÉSIDENCE MARGUERITE D'YOUVILLE | 25, rue Notre-Dame-de- Lourdes |

* Nouveaux points de dépôt de la semaine



PLUS de
90 POINTS DE DÉPÔT
trouvez-le vôtre dès aujourd'hui

Distribution dans votre secteur : Jeudi et vendredi
(peut varier selon les points de dépôt).



Vision-Travail A-T reçoit des fonds de Québec

1 854 508 \$ pour l'organisme Vision-Travail - Abitibi-Témiscamingue reçoit des fonds de Québec afin, entre autres, d'accroître les compétences numériques des travailleurs en frange du marché du travail.

Ian-Thomas Bélanger | itbelanger@medialo.ca

Le projet vise à former des travailleurs potentiels en ce qui concerne les compétences numériques dans le but de pourvoir combler davantage de postes au sein des entreprises locales. «Le développement des compétences numériques des personnes qui composent notre clientèle est crucial. En effet, ce projet leur permettra d'être plus habiles dans l'utilisation des technologies, qui sont incontournables de nos jours pour les entreprises», a expliqué le président du conseil d'administration de Vision-Travail Abitibi-Témiscamingue, Jean-Claude Loranger. La formation touchera principalement l'utilisation de logiciels pour aider les travailleurs à mieux maîtriser ces derniers afin de faciliter leur recherche d'emploi. La formation aidera également les travailleurs à être mieux préparés quand viendra le temps d'utiliser la technologie présente dans les entreprises où elles travailleront. «C'est une première car ce type de formation n'a pas encore été offerte et nous travaillons présentement à figurer le projet. Nous espérons pouvoir présenter les premiers ateliers à l'automne 2023, à Rouyn-Noranda d'abord pour ensuite offrir ce type de formation partout ailleurs dans la région», a fait savoir la directrice-générale de Vision-Travail Abitibi-Témiscamingue, Monique Beaupré. Les fonds serviront également à assurer un soutien financier pour une équipe de cinq agents d'intégration, appelée à intervenir partout en région pour accompagner les employeurs qui voudraient embaucher des personnes éloignées du marché du travail. L'octroi, chiffré à 1 854 508 dollars, provient du ministère de l'Emploi et de la Solidarité sociale.



Vision-Travail Abitibi-Témiscamingue reçoit une aide de Québec sous la forme d'un octroi de plus de 1.8 million de dollars afin d'aider les travailleurs en marge du marché à se trouver un emploi.

(Gracieuseté)

100 000 \$ pour embellir la cour de l'école primaire La Grande-Ourse



L'école primaire la Grande-Ourse, anciennement St-Joseph, reçoit la somme de 100 000 \$ pour réaménager sa cour. Cette école accueille 69 élèves répartis en quatre groupes.

(Photo site web CSSLT)

Un budget de plus de 16,5M\$ à l'échelle du Québec - Dans la foulée de ses annonces estivales, Québec vient de faire connaître les sommes allouées pour l'embellissement des cours d'écoles. Ainsi, l'école primaire la Grande ourse, située à Notre-Dame-du-Nord, s'est vue octroyé la rondelette somme de 100 000 \$.

LUCIE CHAREST | lcharest@medialo.ca

À l'échelle nationale, le gouvernement du Québec investit plus de 16,5 millions de dollars dans 183 projets d'amélioration de cours d'écoles primaires pour l'année scolaire 2022-2023. Il s'agit de mettre en valeur les espaces extérieurs de l'école par la création de milieux favorisant la pratique d'activités physiques chez les jeunes.

« Comme tout le monde, j'ai des souvenirs marquants des jeux dans la cour d'école, mais aussi et surtout, des amitiés qui y sont tissées, a indiqué Daniel Bernard député de Rouyn-Noranda-Témiscamingue lors de l'annonce officielle. Je suis très heureux de savoir que les élèves de cinq écoles de la région auront la chance de fréquenter

un lieu de socialisation renouvelé et au goût du jour qui, j'en suis certain, sera vivant et bien conçu. Au nom des enfants, je remercie tous les partenaires qui ont participé aux phases préliminaires de ces projets. »

Le ministre de l'Éducation, Bernard Drainville, s'est aussi réjoui de la nouvelle. « Je suis très heureux qu'autant de cours d'école du Québec puissent être réaménagées grâce à cet investissement de notre gouvernement. Plusieurs centaines d'élèves auront ainsi la chance d'avoir accès à des façons différentes de bouger, ce qui, au bout du compte, leur permettra d'être plus concentrés en classe », a-t-il déclaré.

Autres écoles retenues

Outre l'école de la Grande ourse située à Notre-Dame-du-Nord, les écoles Saint-Joseph du Centre de services scolaires (CSS) Harricana, Transit et Ste-Marie du CSS de l'Or-et-des-Bois ainsi que Dagenais/pavillon Mancebourg du CSS Lac-Abitibi ont également reçu 100 000 \$ pour l'embellissement de leurs cours respectives.



Vue aérienne de la Ville de La Sarre.

(Gracieuseté - David Graad)

La Sarre s'adapte aux changements climatiques

Des mesures concrètes sont proposées pour assurer un avenir durable.

Chloé Pronovost | cpronovost@medialo.ca

La Ville de La Sarre stipule que le développement durable est au cœur de ses priorités. C'est pourquoi elle présentait hier, le 4 juillet 2023, son plan d'adaptation aux changements climatiques et les mesures spéciales qui seront mises en place, fruit d'une démarche de participation citoyenne ayant eu lieu les 31 mai et 1^{er} juin dernier. La Ville de La Sarre estime un investissement nécessaire de 20 millions pour réaliser son plan d'adaptation, et ce, sur une période de 10 ans. «Le plan présenté reflète l'approche collaborative de la démarche. En tant que maire, je m'engage à poursuivre le travail avec d'autres dirigeants locaux, les citoyens et les entreprises pour trouver des solutions adaptées à nos problèmes environnementaux et prendre des décisions éclairées pour l'avenir de notre communauté et de la planète», précise Yves Dubé, maire de la Ville de La Sarre

Mesures concrètes

Tout d'abord, la Ville de La Sarre propose la création d'espaces verts pour diminuer l'intensité des îlots de

chaleur et réduire les impacts négatifs sur la santé des vagues de chaleur. Ces espaces verts pourront également servir à mieux gérer les eaux de surface lors d'événements de précipitations abondantes. «L'une des grandes conséquences des changements climatiques est une modification de la fréquence, de la durée et de l'intensité des événements météorologiques extrêmes, par exemple des vagues de chaleur et des précipitations abondantes, mais aussi des épisodes de sécheresse. Dans ce contexte, une augmentation du couvert forestier urbain permettra de diminuer notre vulnérabilité face à ces événements. Ces espaces verts constituent un élément essentiel de l'adaptation de la Ville de La Sarre aux changements climatiques.», explique Benoît Lafleur, chargé de projet en environnement à la Ville de La Sarre. Ensuite, la Ville mettra en place, dans les prochaines semaines, des programmes de sensibilisation aux pratiques durables chez ses citoyens telles que le recyclage, l'herbirecyclage et le compostage domestique.

Le plan d'adaptation aux changements climatiques de la Ville de La Sarre est disponible au www.ville.lasarre.qc.ca

Un fromage témiscabibien finaliste aux prix Caseus

La fromagerie La Vache à Maillotte se retrouvera aux côtés de 62 fromages finalistes en lice pour remporter l'un des prestigieux prix Caseus.

Chloé Pronovost | cpronovost@medialo.ca

Fondé en 1998 par le ministère de l'Agriculture, des Pêcheries et de l'Alimentation et l'Institut de technologie agroalimentaire du Québec, Sélection Caseus est le seul concours consacré à la reconnaissance et la mise en valeur des fromages québécois. Les prix Caseus mettent de l'avant la créativité et l'esprit novateur des fromagers, quels que soient la taille de leur entreprise, le type de fromage qu'ils fabriquent ou le type de lait qu'ils utilisent. Le jury a annoncé, le 28 juin dernier, les finalistes pour l'édition 2023 parmi lesquels on retrouve le Tartineux de la fromagerie La Vache à Maillotte, inscrit dans la classe ouverte. Ce fromage à pâte fraîche fabriqué en Abitibi-Ouest s'est démarqué parmi 202 fromages lors de l'évaluation sensorielle. Les finalistes se sont notamment démarqués par leur apparence générale, leur texture, leur odeur, leur saveur et leur flaveur. «Je félicite le finaliste de l'Abitibi-Témiscamingue pour sa nomination au concours Sélection Caseus. Son savoir-faire et la passion qui l'anime feront rayonner tous les artisans du milieu bioalimentaire de la région et contribueront certainement à son développement agrotouristique», précise Mathieu Lacombe, ministre responsable de la région de l'Abitibi-Témiscamingue. C'est le 6 septembre prochain au musée de la Civilisation à Québec que la fromagerie La Vache à Maillotte pourra espérer recevoir un prix parmi les 26 remis lors de cette soirée.



Le Tartineux est un fromage parfait pour tartiner les bagels, mais il excelle également dans le rehaussement des sauces et des desserts.

(Gracieuseté)

M. MICHEL COMTOIS
1940-2023



Rouyn-Noranda: Est décédé à l'Hôpital de Rouyn-Noranda le 22 juin 2023 à l'âge de 82 ans, M. Michel Comtois, domicilié à Rouyn-Noranda, fils de feu Edmond Comtois et de feu Georgette Dessureaux.

M. Comtois laisse dans le deuil ses frères et soeurs: Bernard, Jean-Louis, Pascale, feu Andrée, feu Pierre, feu Robert, feu Cécile et feu Claude; ses beaux-frères et belles-soeurs; ses neveux et nièces ainsi que de nombreux parents et amis (es).

La famille souhaite remercier les membres du personnel du Pavillon du Sourire qui ont assuré le bien-être de Michel depuis 17 ans.

Une dernière pensée a eu lieu le dimanche 9 juillet 2023 à 14 h 30 au salon de la Coopérative funéraire de l'Abitibi de Rouyn-Noranda.

L'inhumation aura lieu à une date ultérieure.



>1220690

M. DONALD HOULE
1943-2023



Rouyn-Noranda: Est décédé au CHSLD de Rouyn-Noranda le 28 juin 2023 à l'âge de 80 ans, M. Donald Houle, domicilié à Rouyn-Noranda, fils de feu Robert Houle et de feu Irène Gaudet, époux en premières noces de Feu Mireille Paquette et en deuxièmes noces de Louise Quesnel.

Outre son épouse, M. Houle laisse dans le deuil ses enfants: Michel (Isabelle Bolduc) et Nathalie (Martin Gingras); les enfants de sa conjointe: Hugues, Feu Steve, Martin, Rock et Marika; ses petits-enfants: Mireille, Antoine et Joakim; ses arrière-petits-enfants; ses frères et soeurs; ses beaux-frères et belles-soeurs; ses neveux et nièces ainsi que de nombreux parents et amis (es).

La famille tient à remercier toute l'équipe soignante du 5^e étage de la Maison Pie XII pour leurs bons soins prodigués.

Vos marques de sympathie peuvent se traduire par un don à la Maison de l'Envol de Rouyn-Noranda 1405 rue Perreault Est, Rouyn-Noranda, Québec
Téléphone : 819 762-7273
Site web : <http://maisondelenvol.ca/>

et/ou Société d'Alzheimer de l'A-T (Rouyn) CP 336, Rouyn-Noranda, Québec
Téléphone : 819 764-3554
Site web : <https://www.canadahelps.org/fr/organismesdebienfaisance/SocAlzAT>

Les funérailles auront lieu le samedi 29 juillet 2023 à 14 h à la Cathédrale St-Joseph de Rouyn-Noranda. La famille sera présente dès 13h pour recevoir vos sympathies.



>1220881

MME. THÉRÈSE TURGEON
1928-2023



Rouyn-Noranda: Est décédée à l'Hôpital de Rouyn-Noranda le 2 juillet 2023 à l'âge de 94 ans, Mme Thérèse Turgeon Morrissette, domiciliée à Rouyn-Noranda, fille de feu Alcide Turgeon et de feu Alexina Poulin, épouse de feu Lionel Morrissette.

Mme Turgeon Morrissette laisse dans le deuil ses enfants: Michel (Lise), feu Gaétan (Line), feu Guylaine (Jacques) et Alain (Chantal); ses petits-enfants: Mélanie, Carinne, Stéphane, Pascal, Amélie et Tommy; ses arrière-petits-enfants: Mélina, Dave, Emmy et Thomas; ses frères; ses belles-soeurs; ses neveux et nièces ainsi que de nombreux parents et amis (es).

La famille tient à remercier tout le personnel des soins palliatifs de l'Hôpital de Rouyn-Noranda pour les bons soins prodigués.

Vos marques de sympathie peuvent se traduire par un don à la Société d'Alzheimer de l'A-T (Rouyn) CP 336, Rouyn-Noranda, Québec
Téléphone : 819 764-3554
Site web : <https://www.canadahelps.org/fr/organismesdebienfaisance/SocAlzAT>

et/ou Fondation Martin Bradley C.P. 2338, Rouyn-Noranda, Québec
Téléphone : 800 567-6407
Site web : <http://fondationmartinbradley.org/dons;>

Mme Turgeon Morrissette sera exposée à la Coopérative funéraire de l'Abitibi du 10, rue Reilly à Rouyn-Noranda le samedi 2 septembre 2023, de 13 h à 16 h.

Les derniers adieux auront lieu le samedi 2 septembre 2023 à 16 h à la chapelle de la Coopérative funéraire de l'Abitibi à Rouyn-Noranda.



>1220800

ANNONCES | CLASSÉES

1 866 637-5236
ANNONCESCLASSEES@HEBDOS.COM

424 Astrologie, occultisme

Ana Médium, spécialiste des questions amoureuses depuis 25 ans. Le secret des rencontres positives, la méthode pour récupérer son ex et des centaines de couples sauvés durablement, réponses précises et datées. Tél. : 450-309-0125

605 Emplois divers

COIFFEURS(S) demandés(es) pour résidence de personnes âgées. Contactez Guy. 418-687-3773, 1-888-687-3773

JOINS-TOI À NOUS! MÉDIALO



Philippe Boulanger
1977-2023

À Boucherville, le 24 juin 2023, à l'âge de 45 ans, est décédé notre Philippe.

Avant tout, Philippe était un papa incroyable, pour ses trois grandes filles : Samuelle, Eugénie et Alix. Rien au monde n'était plus important pour lui que ses enfants, sa plus grande fierté. Il était dévoué à leur montrer le plus beau de notre monde, avec son épouse Jessica Blavignac.

Il était un homme de famille qui chérissait les moments avec sa sœur Julie (Gilles Bouchard), son frère André (Caroline Grenier-Lafontaine), ses parents Monique Belisle et Benoit Boulanger, ses beaux-parents Irene et Daniel Blavignac et sa belle-sœur Jennifer Blavignac (Dana Williams) ainsi que ses neveux et nièces. D'ailleurs, il nous a laissé un souvenir incroyable dans son dernier instant, comme s'il avait attendu ce moment unique, alors que nous évoquions nos plus beaux souvenirs et nos fous rires avec lui.

Stratège et ingénieur-métallurgiste, sa formation professionnelle était partie intégrante de son identité. Il était un fier résident du Québec, notamment de la région de Montréal, où il prenait plaisir à souligner les monuments, tel le pont Champlain, auxquels son entreprise avait pu contribuer.

Il rêvait de projets libérateurs et aventuriers en pratiquant la voile dans ses temps libres. Il se voyait naviguer les eaux des îles méditerranéennes avec sa petite famille et découvrir les côtes américaines.

Merci Philippe de nous avoir transmis cette fougue de vivre et cette soif d'apprendre. Merci de nous avoir fait connaître un amour inconditionnel.

La famille vous accueillera vendredi 21 juillet 2023 de 14h à 17h et de 19h à 21h, puis samedi 22 juillet de 9h à 10h30 au complexe funéraire Yves Légaré de Longueuil.

Les funérailles auront lieu le samedi 22 juillet à 11h à l'église Sainte-Famille de Boucherville.

La famille tient à remercier le personnel de la Maison de soins palliatifs Source Bleue ainsi que les équipes du Centre Hospitalier de l'Université de Montréal pour leur soutien et les bons soins prodigués.

Complexe funéraire Yves Légaré
2750, boul Marie-Victorin est,
Longueuil, Qc
514-595-1500
www.yveslegare.com



>1220742

Reflet



Étrangers, mais membres de la famille

Notre société se transforme de plus en plus en raison de l'immigration, qui n'est plus seulement le fait des grandes villes. Aux étudiants et aux professionnels établis dans notre région s'ajoutent maintenant des travailleurs embauchés par divers employeurs touchés par la pénurie de main d'œuvre.

L'accueil de ces personnes est une responsabilité collective. Elle relève tant des organismes communautaires, des instances gouvernementales des employeurs, des écoles que des municipalités. De différentes façons, nous cherchons à les aider à s'adapter à notre milieu, qui est bien différent de ce qu'ils ont connu. De belles amitiés se tissent entre des gens venant d'horizons et de cultures différentes, particulièrement chez les jeunes.

L'Église a aussi un rôle à jouer dans cet accueil. Diverses initiatives sont mises sur pied pour que les catholiques arrivant de différents pays soient les bienvenus dans nos paroisses et nos mouvements. Nous est ainsi donné de découvrir des croyants apportant la richesse et la profondeur de leur foi.

Ceux et celles qui viennent de loin sont tout autant membres de l'Église que les catholiques d'ici, ce sont des frères et sœurs en Jésus Christ. Il importe donc de chercher à ce que nos communautés chrétiennes soient des lieux où ils se sentent chez eux, comme dans leur famille.

Par ailleurs, grâce à leur présence, la réalité du message du Christ annoncé dans toutes les nations se révèle sous nos yeux. Ces différentes façons de prier, de célébrer, d'exprimer sa foi nous enrichissent. Vivons pleinement cette nouvelle expérience de ce qu'est l'Église!

† Guy Boulanger
Évêque de Rouyn-Noranda

>1209839

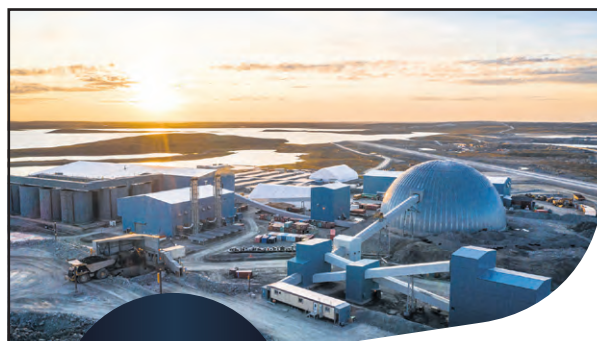

JOIGNEZ notre FAMILLE

COMPLEXE MINIER LARONDE

- Technicien en environnement

MINE GOLDEX

- Commis santé et sécurité

CENTRE DE SUPPORT ET DÉVELOPPEMENT

- Spécialiste en approvisionnement stratégique

MINE MACASSA

- Géologue de projet

MINE MELIADINE

- Technicien en instrumentation
- Géologue de production à ciel ouvert

MINE DETOUR LAKE

- Commis d'entrepôt

Apprenez-en plus et faites-nous parvenir votre CV à
agnicoeagle.com

Être unis.
Être fiers. Être
**Agnico
Eagle**

Le masculin comprend le féminin. Mines Agnico Eagle souscrit au programme d'équité en matière d'emploi.

OFFRE D'EMPLOI

UQAT



Faire carrière dans un milieu d'exception

- » PROFESSEURE RÉGULIÈRE OU PROFESSEUR RÉGULIER DANS LE DOMAINE DU GÉNIE MÉCANIQUE
- » PROFESSEURE RÉGULIÈRE OU PROFESSEUR RÉGULIER DANS LE DOMAINE DU GÉNIE ÉLECTRIQUE
- » PROFESSEURE RÉGULIÈRE OU PROFESSEUR RÉGULIER DANS LE DOMAINE DE LA DIDACTIQUE DES MATHÉMATIQUES AU SECONDAIRE, ET DE LA FORMATION PRATIQUE
- » PROFESSEURE RÉGULIÈRE OU PROFESSEUR RÉGULIER DANS LE DOMAINE DES DIFFICULTÉS D'APPRENTISSAGE EN FRANÇAIS, ET DE LA FORMATION PRATIQUE
- » PROFESSEURE RÉGULIÈRE OU PROFESSEUR RÉGULIER DANS LE DOMAINE DE LA DIDACTIQUE DE LA LECTURE ET DE LA LITTÉRATURE AU SECONDAIRE, ET DE LA FORMATION PRATIQUE
- » CHARGÉES OU CHARGÉS DE COURS EN SCIENCES DE L'ÉDUCATION

Milieu humain, dynamique et travail collaboratif

Vie active et développement professionnel

Possibilité d'aménagement d'horaire et télétravail

Congés payés généreux et flexibles

Assurances collectives et régime de retraite



L'Université du Québec en Abitibi-Témiscamingue (UQAT) est une université francophone humaine, créative et audacieuse démontrant depuis près de 40 ans un incroyable dynamisme en enseignement, en recherche et en création. En forte croissance, l'UQAT représente un milieu de travail de choix conjuguant accessibilité, inclusion et excellence.

Faites partie de l'équipe!
uqat.ca/faire-carriere
facebook.com/RecrutementUQAT

HUMAINE
>>> CRÉATIVE
AUDACIEUSE

>1220959

BABILLARD

Envoyez-nous votre communiqué :
redactionrouyn@medialo.ca

5 au 8 septembre 2023

Escapade Québec, Baie St-Paul et Casino de Montréal
Voyage organisé et accompagné du 5 au 8 septembre 2023 (4 jours /3 nuits). Plusieurs visites guidées, balade en train à Baie St-Paul et Casino de Montréal. Feuilles d'inscription disponibles au Club du Cuivre de Rouyn-Noranda. 40 personnes requises. Places limitées. Pour plus d'informations, veuillez contacter: Jo Ann 819 824-6615.

En cours

Vous êtes les bienvenus aux réunions Alcooliques Anonymes du groupe Espoir au 243A, avenue Murdoch, les mercredis à 12h et les samedis à 19 h.

En cours

L'Unité Domrémy de La Sarre vous invite à venir danser tous les samedis soir à partir de 19h30. Nos musiciens vont se faire un plaisir de vous divertir, amenez vos amis. Pour les amateurs de baseball poche, vous avez des pratiques les dimanches ainsi que les lundis à 13 h. On vous attend en grand nombre avec du plaisir garanti.

En cours

Vous êtes les bienvenus aux réunions MDA du Groupe support – Ici maintenant les mardis à 19h30 au 243A, avenue Murdoch, Rouyn-Noranda.

OFFRE D'EMPLOI

RESPONSABLE DES JUMELAGES



LE POSTE :

Les Grands Frères et Grandes Soeurs de l'Abitibi-Ouest (GFGS-AO) est un organisme communautaire qui a pour mission de créer des relations de mentorats inspirantes et déterminantes qui révèlent le plein potentiel des jeunes et les outillent pour l'avenir.

L'intervenant(e) responsable des jumelages devra recruter des bénévoles, faire l'évaluation des mentors et des jeunes, créer des jumelages, animer les formations à donner aux jeunes et aux mentors ainsi qu'assurer les suivis des jumelages. La personne qui entrera en poste devra également organiser certaines activités de groupe.

TU DOIS AVOIR :

- Diplôme dans un domaine social (éducation spécialisée, travail social, psychoéducation, etc.)
- Permis de conduire valide et disposer d'un véhicule

SI TU AS :

- Connaissance Outlook, Teams, Excel, Word, etc. serait un atout
- Excellent français parlé et écrit, anglais serait un atout
- Personne autonome ayant une capacité d'organisation et d'adaptation aux changements
- Qui est à l'aise avec un groupe

C'EST TOI QUE L'ON CHERCHE...

Fais parvenir ton CV et ta lettre de présentation à l'intention de Mme Claudia Lambert
Par courriel au abitibi.ouest@grandsfreresgrandessoeurs.ca
Par la poste opu en personne au 80, 12e Avenue Est, bureau 101, La Sarre (Québec) J9Z 3K6

>1220382

Nous sommes à la recherche de nouveaux talents pour notre équipe!
Viens faire carrière chez Eldorado Gold Québec, nous avons une tonne de projets pour toi!
Pour soumettre ta candidature, consulte notre site web à la section carrière:
<https://www.eldoradogoldquebec.com/carrieres/>

eldorado
RECRUTE

eldorado gold
Québec

**SURINTENDANT(E) EXPLORATION
- PROJETS RÉGIONAUX
#2023-40**

**PRÉPOSÉ(E) À LA CAROTHÈQUE
- EXPLORATION
#2023-56**

**PRÉPOSÉ(E) À LA CAROTHÈQUE
- GÉOLOGIE
#2023-31**

**SPÉCIALISTE EN TÉLÉOPÉRATION
ET AUTOMATISATION - MINE
#2023-46**

www.lectoyenrouynlasarre.com | Le mercredi 12 juillet 2023 | 11

>1220740



CHAUFFEUR (E) CAMIONS FORESTIERS

POSTE TEMPS PLEIN – TEMISCAMING

Date limite pour postuler : 28 juillet 2023

MC Forêt est une entreprise privée oeuvrant dans la superbe région des Laurentides. MC Forêt est un des acteurs les plus importants de sa région comptant environ 150 employés dans les secteurs de la récolte et la voirie forestière, le reboisement, le scarifiage, le débroussaillage, l'inventaire et le martelage. Nous sommes toujours à la recherche d'employés de qualité qui pourront mettre la main à la pâte dans tous les secteurs d'activités forestiers.

Débutez votre carrière sans stress !



Vous voulez vous partir dans le transport forestier, mais vous ne savez pas comment vous y prendre? MC Forêt inc a une opportunité pour vous ! Avec notre nouveau programme de location/financement en partenariat, vous n'aurez pas de soucis par rapport aux paiements et l'achat de votre véhicule. Ce programme vous offre la possibilité de devenir propriétaire du camion à court terme sans investissement.

Nous sommes en ce moment à la recherche de **DEUX CHAUFFEURS** pour compléter notre équipe.

Pour plus d'infos, contactez : joe.belanger@mcforet.qc.ca

Ce que nous t'offrons

- 🌲 Camion état neuf Western Star
- 🌲 Équipe de travail d'expérience
- 🌲 Emploi jusqu'à 10 mois par année
- 🌲 Programme de location/financement offert seulement chez MCF

Exigences

- 🌲 Permis de conduire classe 1
- 🌲 Faire preuve d'autonomie, de persévérance et de rigueur
- 🌲 Faites-nous parvenir votre CV

Secteur

Ville de Témiscaming : Approvisionnement sur le chemin du Témiscaming et Hardwood destination à l'usine Ryam Témiscaming et usine Chantiers Chibougamau, Béarn

*L'emploi du genre masculin a pour but d'alléger le texte et d'en faciliter la lecture

**VOUS AVEZ DES QUESTIONS?
VOUS VOULEZ APPLIQUER?**

✉ INFO@MCFORET.QC.CA
f [FACEBOOK.COM/MCFORET.FORESTERIE](https://www.facebook.com/MCFORET.FORESTERIE)
🌐 WWW.MCFORET.QC.CA



Bonne nouvelle pour l'économie de Lebel-sur-Quévillon : l'usine Nordik Kraft a repris ses activités

Archives

Forêt : les opérations reprennent lentement

Même s'il reste encore plusieurs feux importants sur le territoire, les compagnies forestières ont repris graduellement leurs activités. C'est le cas, notamment, de Produits forestiers Résolu, et surtout de l'usine Nordik Kraft, à Lebel-sur-Quévillon, que les pompiers forestiers ont réussi à sauver au plus fort des feux de forêt, en juin.

Michel Ducas | mducas@medialo.ca

La levée des interdictions de circuler en forêt a ouvert la porte aux compagnies forestières, qui peuvent maintenant effectuer certaines opérations forestières. « Pour le moment, nous récoltons le bois vert qui est prévu à notre contrat d'approvisionnement, ainsi que le bois déjà coupé qui avait été laissé le long des chemins forestiers, précise Louis Bouchard, Directeur principal, Affaires publiques et relations gouvernementales chez Résolu. Nous sommes aussi à constater les dommages à nos équipements. »

À cet effet, la ministre des Ressources naturelles et des Forêts, Maité Blanchette-Vézina, a annoncé des mesures d'aide à l'endroit des forestières, qui ont été grandement pénalisées par les feux de forêt. Parmi ces mesures, la ministre a annoncé une avance de 25% de la valeur de chaque contrat en vigueur pour les travaux de régénération artificielle, de préparation de site et d'éducation de peuplements. « Notre gouvernement sait à quel point les entreprises sylvicoles sont affectées par les feux de forêt inédits qui font rage au Québec, a déclaré dans un communiqué la ministre Blanchette-Vézina. Pour plusieurs entreprises et communautés forestières, la forêt revêt une importance stratégique, car elle est au cœur même de leurs opérations et de leur pérennité. Leurs travaux sylvicoles bénéficient aussi à l'ensemble de la population québécoise. Les mesures annoncées aujourd'hui sont donc essentielles pour nos régions et notre économie. Nous continuerons à soutenir les communautés, les entreprises et les travailleurs touchés et à chercher des solutions pour mieux faire face à de tels événements à l'avenir. »

Toujours pas de ramassage du bois brûlé

Les forestières attendent toujours le feu vert du MRNF pour procéder au ramassage du bois brûlé qui serait toujours utilisable. « Nous sommes en contact avec le ministère et le Conseil de l'industrie forestière du Québec, indique Louis Bouchard. Nous attendons des nouvelles positives d'ici les prochains jours à ce sujet. »

M. Bouchard réitère le message des forestières au gouvernement : le temps presse. « C'est une course contre la montre, dit-il. Ce bois est particulièrement fragile aux insectes, il faut donc le récolter avant qu'il soit trop endommagé. »

L'usine Nordik Kraft reprend ses activités

À Lebel-sur-Quévillon, la municipalité a poussé un grand soupir de soulagement, alors que l'usine de pâte Nordik Kraft a repris ses activités mercredi matin. L'usine avait couru un grave danger au plus fort des feux, en juin, tant et si bien que les pompiers forestiers avaient dû creuser des tranchées pour empêcher le feu d'atteindre plusieurs produits chimiques, dont du mazout. On craignait, tant du côté de Chantiers Chibougamau, propriétaire de l'usine, que de la municipalité, que les feux ne provoquent une déflagration d'importance, qui aurait pu rayer Lebel-sur-Quévillon de la carte.

Pour le moment, cependant, on ne parle pas d'une reprise immédiate de la production. « Les équipes de l'usine Nordik Kraft de Lebel-sur-Quévillon sont mobilisées aujourd'hui afin de reprendre les activités, a indiqué via texto le directeur exécutif, développement corporatif de Chantier Chibougamau, Frédéric Verreault. Nous estimons avoir besoin d'environ une semaine afin de rétablir la production régulière. »

Dans le même secteur, l'usine de sciage de Comtois s'apprête elle aussi à reprendre le boulot. « Les employés sont sur place, et effectuent des travaux pour nettoyer l'usine et la remettre fonctionnelle, indique Louis Bouchard, de chez Résolu. C'est une usine stratégique pour nous, notamment pour nos clients qui achètent les copeaux. »

Biologistes amateurs recherchés en A-T

Projet d'identification de l'herpétofaune Le groupe Amphibia-Nature demande la participation des gens de la région afin d'identifier des espèces associées à l'herpétofaune, qui comprennent, entre autres, les batraciens, les amphibiens, les reptiles et les tortues.

Ian-Thomas Bélanger | itbelanger@medialo.ca

Amphibia-Nature demande ainsi aux citoyens de prendre des photos et noter l'heure, la date et l'endroit où ils ont observé une tortue, une grenouille ou encore une salamandre ou une couleuvre. « Il y a 36 espèces d'amphibiens et de reptiles au Québec, mais les gens ne savent pas que l'Abitibi-Témiscamingue se situe à la limite nord d'environ 15 de ces espèces. Nous espérons la collaboration de la population afin d'identifier le plus de spécimens possible afin de nous aider à en apprendre davantage sur la répartition géographique de ces espèces », a expliqué le vétérinaire, biologiste et fondateur d'Amphibia-Nature, Martin Ouellet. « Grâce à la présence des téléphones cellulaires, il est maintenant beaucoup plus facile pour les gens de prendre des photos de spécimens lors de leur promenade. Certaines espèces, comme la tortue des bois, sont difficiles à apercevoir. Nous croyons qu'en faisant appel à la population, nous allons pouvoir augmenter notre nombre d'observations sur le territoire », ajoute Martin Ouellet. Amphibia-Nature encourage par ailleurs les citoyens à photographier les tortues, qui peuvent être plus difficiles à dénicher hors de la période de ponte. Il est ainsi possible pour les citoyens d'envoyer les informations (photos) à l'organisme par le biais de l'adresse courriel info@amphibia-nature.org. L'organisme maintient que la période de participation s'étirera jusqu'à l'arrivée de la saison froide.



Amphibia-Nature demande la participation des gens de la région afin d'identifier les espèces de l'herpétofaune (amphibiens et reptiles), comme la tortue serpentine photographiée ici, afin d'aider l'organisme à mieux répertorier les espèces présentes sur le territoire de l'Abitibi-Témiscamingue.

(Jean Lapointe / MIFP)

L'appareil végétatif humain



Molly Bertrand – L'appareil végétatif humain

(Gracieuseté – Aurélie Giroux)

L'Écart accueille Molly Bertrand, étudiante en arts visuels et médiatiques, pour clore sa saison 2022-2023.

Chloé Pronovost | cpronovost@medialo.ca

Native de Rouyn-Noranda, Molly Bertrand expose son projet L'appareil végétatif humain jusqu'au 31 juillet prochain dans le cadre du programme d'emploi d'été de l'Écart. Ce programme permet à de jeunes artistes de vivre une réelle exposition en galerie dans un contexte professionnel. Au fil des années, plusieurs artistes ont bénéficié de cette opportunité pour jeunes créateurs. Beaucoup de ces artistes pratiquent encore en art visuel. Molly Bertrand souhaite notamment poursuivre sa carrière d'artiste dans sa ville d'origine, Rouyn-Noranda.

L'appareil végétatif humain

Dans sa démarche artistique, Molly Bertrand se questionne sur la différence entre l'humain, la nature et l'interdépendance entre ceux-ci. Hypersensible, Molly possède des sens amplifiés lui permettant de faire ressortir le vécu et les qualités intrinsèques de ses matériaux dans chacun de ses projets. Sa plus récente exposition que l'on peut voir à l'Écart s'intéresse à l'analogie entre l'humain et l'appareil végétatif des arbres et des champignons. L'appareil végétatif humain est composé de matériaux tels que des arbres morts, des champignons, du mycélium et de la mousse. Ce choix de matériaux provoque un univers complexe de liens et de fragilité entre les éléments naturels et l'humain. Rappelons que les visiteurs pourront profiter de cette exposition étudiante jusqu'au 31 juillet prochain à la galerie de l'Écart située au 167, avenue Murdoch à Rouyn-Noranda.

L'Arbre aux histoires

Lors de vos prochaines marches sur la promenade longeant le lac Osisko vous pourrez contempler cette œuvre collaborative des sculpteurs Jacques Baril et Tanya Bélanger.

Chloé Pronovost | cpronovost@medialo.ca

Au cours des derniers jours, un arbre bien différent a poussé aux abords du lac Osisko. Cet arbre bien particulier est une initiative d'Attractivité Abitibi-Témiscamingue dans le cadre du projet Culture d'accueil. L'Arbre aux histoires s'inscrit dans un projet de création de cinq œuvres d'art publiques dans les grandes villes de la région. De ce projet, on compte notamment la murale du passage Costa de Val-d'Or et celle d'Amos. Ces œuvres célèbrent la diversité et l'accueil de nouvelles personnes résidentes de toutes origines. «Les artistes avaient comme objectif de s'inspirer des médiations artistiques permettant la rencontre entre la communauté d'accueil et les nouvelles personnes résidant à Rouyn-Noranda. Trois médiations ont donc été menées avec ces artistes et nos partenaires, le Collectif Territoire et la Mosaïque, pendant lesquelles les gens ont pu faire connaissance en expérimentant, par exemple, la sculpture sur neige.

À partir de là, les artistes devaient ensuite créer une sculpture qui marquerait le territoire de Rouyn-Noranda et célèbrerait son côté multiethnique», mentionne Stéphanie Lamarche, directrice générale d'Attractivité Abitibi-Témiscamingue.

L'arbre attirera certainement l'œil des passants de la promenade Osisko par ses formes éclatées et ses couleurs éclatantes. Sur l'œuvre on retrouve également des mots gravés que les artistes, Jacques Baril et Tanya Bélanger, ont ressortis de leurs conversations avec les participants aux médiations. En soirée, une belle lueur émerge de l'une des formes au bout des branches rendant l'expérience d'autant plus magique. «Cette sculpture, précise Jacques Baril, parle de la diversité des regards sur le monde qui nous entoure et du désir de vivre dans une société juste et égalitaire. Par sa forme aérienne et la sphère sur laquelle elle prend racine, elle matérialise aussi l'espoir de vivre en harmonie avec la planète qui nous abrite. Les formes géométriques au bout des branches sont comme autant de formes de pensées et d'interactions entre les êtres vivants, alors que les silhouettes intégrées dans le tronc sont celles des humains qui ont partagé notre démarche artistique en nous racontant leurs histoires.»





La terrasse au bord du lac Osisko était pleine à craquer pour la soirée animée par Sasha Baga, drag queen originaire d'Amos.

(Gracieuseté - Audrée Giroux)



La célèbre drag queen a personnifié Céline Dion au grand plaisir de la foule en délire.

(Gracieuseté - Audrée Giroux)

Une 3^e édition plus que réussie pour le FHE!

Des salles combles, des records de billetterie et une foule d'humoristes conquis par l'évènement et la région: on peut dire que le FHE 2023 a mis la barre très haute.

Chloé Pronovost | cpronovost@medialo.ca

Le public et les artistes étaient au rendez-vous pour cette 3^e édition du Festival d'humour émergent (FHE) qui a fait bouillonner la ville de Rouyn-Noranda au rythme de la nostalgie des années 2000. C'est une cinquantaine d'humoristes, provenant d'univers diversifiés, qui ont fait rire l'auditoire d'ici et d'ailleurs. Animant divers lieux publics, certains quartiers de Rouyn-Noranda, bistro et salles de spectacles, les humoristes ont répondu présents au plus grand bonheur de la présidente, Camille Dallaire. «Ma plus grosse réussite c'est que les artistes soient aussi contents et fiers de ce festival-là et qu'ils veulent venir et revenir. Tous les commentaires que j'ai reçus des artistes c'est que c'est le meilleur festival d'humour auquel ils ont participé. Pour moi, c'est le plus gros compliment que l'on peut me faire», exprime visiblement fière, madame Dallaire.

Le public était au rendez-vous

Avec des ventes de billets records, l'organisation du Festival était fière de voir ses salles pleines à craquer. Selon Camille Dallaire, les assistances présentes aux spectacles pendant tout le weekend dépassaient amplement

les attentes de l'organisation. Il est encore trop tôt pour avoir des statistiques et un bilan précis, mais selon la présidente, le FHE 2023 a excédé, et de loin, les deux éditions précédentes. «Je pense qu'après la 3^e édition, le FHE s'installe bien dans l'écosystème culturel rouynorandien. Les gens en parlent et ça fait du bouche-à-oreille. Je crois aussi que la programmation et la thématique ont attiré beaucoup de gens. À chaque spectacle je n'en revenais pas, j'ai un peu de misère à le réaliser.» Camille Dallaire mentionne que, bien que la majorité des spectacles ont fait salle comble, certains événements se sont démarqués du lot. Elle parle notamment du spectacle de Drag Queens où la Guinguette chez Edmund était bondée et le spectacle Québécoises présenté au Paramount qui s'est conclu par une ovation debout. «Sur les réseaux sociaux, le FHE demande à son public quel a été leur évènement préféré et le spectacle Québécoises ressort beaucoup. Je suis super fière. C'est un spectacle 100% féminin avec de la diversité culturelle. Je suis époustoufflée de voir que l'on peut mettre ça de l'avant dans une petite ville comme la nôtre et que la salle soit pleine à craquer de plus de 300 personnes et que les gens apprécient autant.»

Bien que la barre ait été mise très haute, le FHE sera de retour l'an prochain et Camille Dallaire nous assure que l'équipe s'affaire déjà à trouver de nouvelles idées pour faire de l'édition 2024 un autre grand succès!



Douaa Kachache était l'une des humoristes faisant partie du spectacle Québécoises.

(Gracieuseté - Audrée Giroux)

TOUR DE L'ABITIBI

GLENCORE



10 au 16 juillet 2023

662,1 kilomètres
tourabitibi.com



PROGRAMMATION - 53^E ÉDITION DU TOUR DE L'ABITIBI

| Date | Épreuve | Départ | Arrivée |
|--|---|---|---|
| Lundi 10 juillet | Présentation des équipes Challenge Sprint Abitibi | 16h30 17h30 Amos, Cathédrale | 17h 19h Amos, Cathédrale |
| Mardi 11 juillet Étape #1 | Route Val-d'Or - Amos (Via Barraute) Distance : 95,1 km + (4 x 5,4 km) = 116,7 km (3 km neutralisés au départ) | 16h45 Val-d'Or, Place Agnico-Eagle | 18h58 : Entrée en ville 19h28 : Arrivée finale Amos, Cathédrale |
| Mercredi 12 juillet Étape #2 | Route Rouyn-Noranda - Amos (Via Poularies) Distance : 125,6 km (5 km neutralisés au départ) | 16h15 Rouyn-Noranda Cégep | 19h13 : Arrivée finale Amos Cathédrale |
| Jeudi 13 juillet (AM) Étape #3 (demi-étape) | Contre-la-montre Individuel Amos - Saint-Maurice - Amos Distance : 10,0 km | Premier départ : 9h30 Dernier départ : 10h58 Amos Cathédrale | Première arrivée : 9h43 Dernière arrivée : 11h11 Amos Cathédrale |
| Jeudi 14 juillet (PM) Étape #4 (demi-étape) | Route Malartic - Cadillac - Malartic Distance : 57,5 km (2 km neutralisés au départ) | 18h15 Malartic École secondaire le Tremplin | 19h32 École secondaire le Tremplin |
| Vendredi 14 juillet Étape #5 | Route Amos - Amos (via Preissac & Rivière-Héva) Distance : 115,9 km (3 km neutralisés au départ) | 11h00 Amos Cathédrale | 13h42 Amos Cathédrale |
| Samedi 15 juillet Étape #6 | Route Amos - Amos (via Rivière-Héva & Preissac) (sens horaire) Distance : 115,9 km (3 km neutralisés au départ) | 16h30 Amos Cathédrale | 19h12 : Arrivée finale Amos Cathédrale |
| Dimanche 16 juillet Étape #7 | Route La Sarre - Amos (via Macamic) Distance : 93,5 km + (5 x 5,4 km) = 120,5 km (3 km neutralisés au départ) | 14h00 La Sarre, Aréna Nicol Auto | Entrée en ville : 16h11 Arrivée finale : 16h48 Amos, Cathédrale |

Distance totale: 662,1 km

PROGRAMMATION - 23^E ÉDITION DU TOUR DE LA RELÈVE TOUR DE LA RELÈVE • 15 ET 16 JUILLET 2023

| Épreuve | Date | Catégorie | Distance | Départ | Arrivée |
|-----------------------------|--|--|--|---|------------------------------------|
| Route | Samedi le 15 juillet 1 ^{ère} étape | U17 (H - F) | 70 km | H: 8h00 F: 8h05 Cathédrale | H: 9h40 F: 10h00 Cathédrale |
| | | U15 (H - F) | 35 km | H: 10h10 F: 10h15 Cathédrale | H: 11h20 F: 11h25 Cathédrale |
| | | U13 (H - F) | 19,4 km | H: 11h35 F: 11h40 Cathédrale | H: 12h00 F: 12h10 Cathédrale |
| | | U11 (H - F) | 13 km | H: 12h20 F: 12h25 Cathédrale | H: 12h55 F: 13h05 Cathédrale |
| Challenge Sprint | Samedi le 15 juillet 2 ^e étape | U17 (H - F) U15 (H - F) | 300 m. | 1 ^{er} départ 13h45 En face du Cégep de l'Abitibi- Témiscamingue | Cathédrale |
| | | U9 (H - F) U11 (H - F) U13 (H - F) | Selon le nombre d'obstacles à franchir | U9 : 12h30 U11 : 13h00 U13 : 13h30 (Coin 5 ^e Avenue Est et 3 ^e Rue Est) | Fin : vers 15h30 |
| Jeux d'adresse | Samedi le 15 juillet 2 ^e étape | U9 (H - F) | 2 tours de 1,5 km = 3 km | 8h00 Cathédrale | 8h10 Cathédrale |
| | | U11 (F) | 4 tours | 8h20 Cathédrale | 8h35 Cathédrale |
| | | U11 (H) | 4 tours | 8h45 Cathédrale | 8h55 Cathédrale |
| | | U15 (F) | 30 minutes | 9h05 Cathédrale | 9h35 Cathédrale |
| | | U13 (F) | 5 tours | 9h45 Cathédrale | 10h00 Cathédrale |
| | | U15 (H) | 30 minutes | 10h10 Cathédrale | 10h40 Cathédrale |
| | | U17 (F) | 45 minutes | 10h50 Cathédrale | 11h35 Cathédrale |
| | | U13 (H) | 5 tours | 11h45 Cathédrale | 12h00 Cathédrale |
| Critérium | Dimanche le 16 juillet 3 ^e étape | U17 (H) | 45 minutes | 12h10 Cathédrale | 12h55 Cathédrale |