

A l'intérieur

• Spécial
Journée des
grands-parents
p. 23

• Section spéciale
Décoration-
Rénovation
p. 35 à 42

Seul boursier canadien en droit civil

— p. 4

Alexandre Cloutier part pour Nantes



L4014 Echu 1e 99/12
SOCIÉTÉ CANADIENNE MICRO FILM
464, SAINT-JEAN BUR. 110
MONTREAL (QUEBEC)
H2Y 2S1
Cat. :20
Circ. 00

Lac-St-Jean

une région à lire

20 492 exemplaires Vol. 58 n° 20 48 pages Alma, dimanche 13 septembre 1998

WWW.lacstjean.qc.ca

DENEIGEMENT

RÉSIDENTIEL - COMMERCIAL

PRIX COMPÉTITIFS

Service de qualité



- Transport de neige
- Service de sablage

ESTIMATION GRATUITE
669-1921

DENEIGEMENT GAUTHIER ET ASS.

221, Champlain Sud, Alma

LA FOURNAISE À AIR
CHAUD À L'HUILE
D'AVANT-GARDE
POUR L'AN 2000
MINI-BOY



Rémi Bouchard inc.
ENTREPRENEUR ÉLECTRICIEN



VENEZ NOUS RENCONTRER!
135, av. Grande-Décharge, Delisle
662-5663
Fax: 662-9776

Nouveau
fleuriste
Au Panier
Fleuri
Enr.

Livraison
partout au
Lac-St-Jean
OUVERT
7/7 JOURS



Mme Louise Lamontagne
Fleuriste designer

668-3666

Le savoir
faire en
fleuristerie!
Face au Royaume du tapis

140, Collard O., Alma

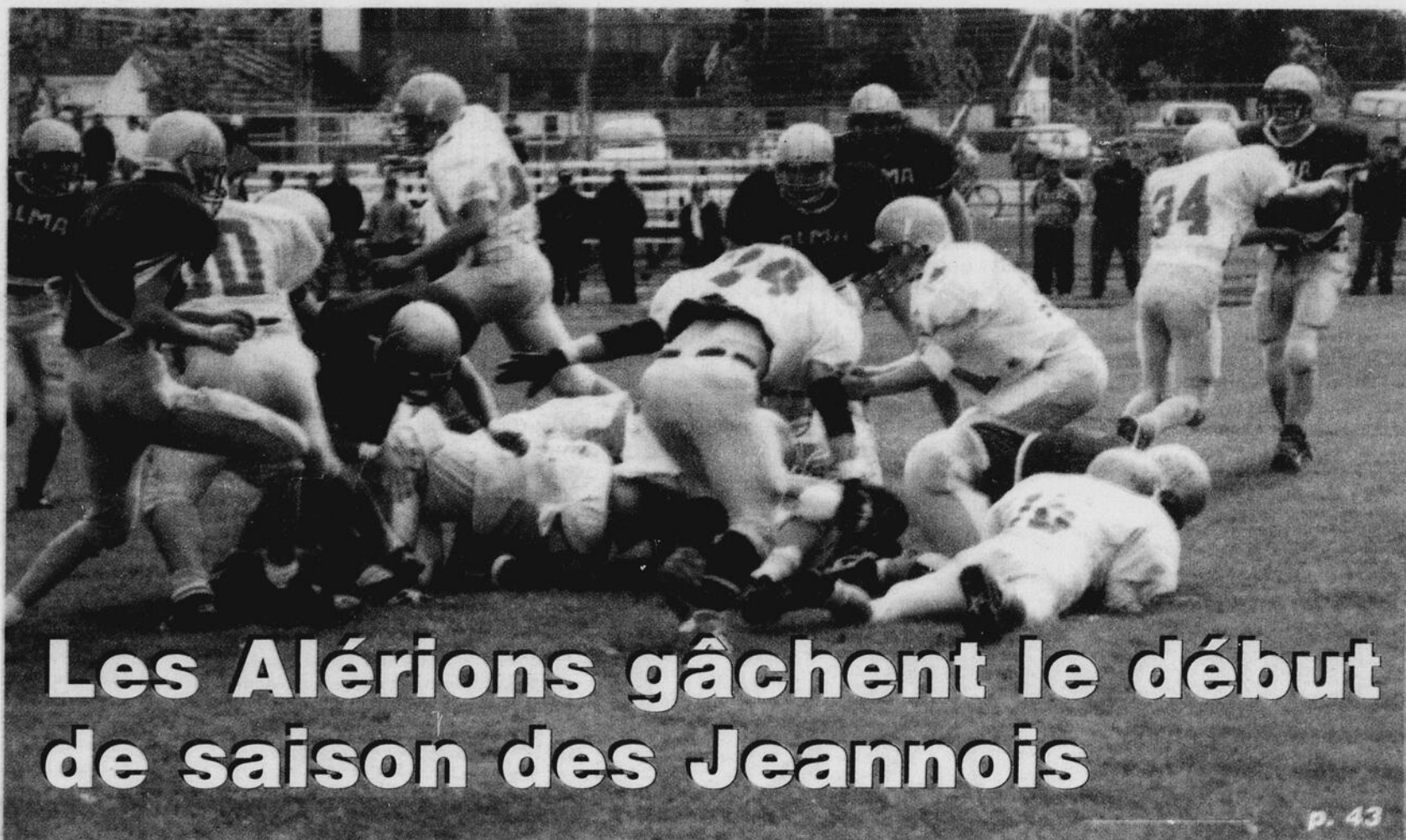

Les Alérions gâchent le début de saison des Jeannois

p. 43

Les Actualités

p. 3 • Prix du bénévolat jeunesse

La Maison des jeunes rend
hommage... aux jeunes !

p. 8 • Travaux routiers pour l'aluminerie

Alma réclame un premier
remboursement de 1 690 858 \$

p. 19 • Dans les bibliothèques publiques

Ça promet pour la saison !

Les Sports

• Demi-marathon «La Fiesta» p. 44

Harold Lavoie remporte
une autre victoire

• Au PWD p. 45

Le plein air, c'est populaire !

• L'original à Pointe-Taillon p. 46

Une nouvelle activité guidée



Défecteur
de portière
(pour camion)

39⁹⁵\$

GARANTIE
À VIE

À partir de
**TRAITEMENT
ANTIROUILLE 49⁹⁵\$**



Le no 1 des accessoires d'auto

1390, du Pont Sud, Alma
669-0440

Autopatrouille

Sécurité routière

À Alma, la campagne prend fin mais pas la surveillance policière

ALMA (FP) — Officiellement, la campagne de sécurité routière «À Alma, bien conduire c'est permis» prend fin aujourd'hui sur le territoire de la cité de l'Hospitalité. Cependant, les policiers vont poursuivre sur la même lancée en maintenant une surveillance attentive de la vitesse et des règles de circulation sur les principales artères de la ville, notamment.

Lors d'un entretien, jeudi, le directeur de la Sécurité publique, Jean-Yves Carlos, a fait part que mercredi prochain, le bilan final de toute cette opération sera complété.

«Présentement, je suis à réunir les statistiques des mois de juin, juillet et août en terme d'accidents, de billets d'infraction

pour excès de vitesse ou contravention aux règlements de circulation. Déjà, je sais que la campagne a porté fruit», a-t-il lancé, sans vouloir dévoiler les grandes lignes des résultats enregistrés par son service.

«Quand on tient compte de la forte augmentation de la circulation, lourde notamment, engendrée par le projet Alcan et si on y ajoute les nombreux travaux routiers réalisés tout au long de l'été sur le territoire, les risques étaient là et on sent en général que les gens ont ralenti leur vitesse», de poursuivre le directeur Carlos.

Naturellement, la présence fortement accrue des policiers aux quatre coins de la ville, les opérations-radar quotidiennes et systématiques ainsi que la modification des heures de travail des policiers pour assurer une plus grande visibilité aux heures de pointe, ont eu leur effet dissuasif sur les conducteurs.

Le directeur Carlos consent à livrer une seule petite statistique. Pour le premier mois d'opération, du 14 juin au 11 juillet, le nombre d'accident de voitures est passé de 85 cas en 1997 à 57 cas en 1998.

«Je travaille présentement à mettre en parallèle les chiffres de cet été avec ceux

des années antérieures, j'analyse les différents types d'accidents, la nature avec ou sans blessés, la provenance des conducteurs impliqués, etc... Tout ça va nous donner un véritable portrait du succès de notre campagne. J'ai moi-même hâte de voir le résultat», d'ajouter le directeur.

Poursuite

Le directeur de la sécurité publique jongle également avec un autre problème, soit comment orchestrer le programme d'automne en terme de sécurité pour assurer un suivi à cette campagne estivale.

La mise sur pied d'une unité de circulation a certainement contribué au succès. Cependant, la poursuite des activités demandera des budgets additionnels. À cet effet, le directeur entend présenter un rapport en ce sens aux autorités municipales.

Rappelons que la campagne de sécurité menée tout l'été était la réplique de la Sécurité publique à une situation qui ne cessait de se détériorer depuis quelques années sur les principales artères de la ville, mais également dans les rues conduisant vers les quartiers résidentiels.

Les membres du conseil insistaient afin que les policiers portent une attention particulière au problème de la vitesse dans les rues de la ville. Une opération majeure relativement à la vitesse excessive sur les rues et les artères principales, notamment sur l'avenue du Pont, était rendue nécessaire afin de démontrer que Ville d'Alma prend les moyens pour sécuriser ses citoyens et éviter les accidents malheureux.

L'avenue du Pont était particulièrement ciblée. Malgré les efforts consacrés au contrôle de la circulation sur cette artère principal en restaurant la synchronisation des feux lumineux, cette avenue demeurait particulièrement problématique.

En 1997, sur cette seule avenue, un total de 125 accidents ont été enregistrés.

En bref...

Exhibitionniste arrêté

ALMA — Les policiers d'Alma ont finalement mis la main au collet d'un exhibitionniste qui opérait sur le territoire d'Alma, depuis quelques jours déjà.

L'arrestation est survenue en soirée, jeudi, alors que l'homme de 43 ans, résident à Alma, a été pris sur le fait dans la salle de déshabillage des hommes, à la piscine du CREPS d'Alma. Depuis plusieurs jours, les policiers avaient reçu des plaintes en rapport avec cet individu qui a commis des gestes indécentes dans le secteur du centre-ville, à proximité des Plaines Vertes de même qu'au Creps. Il exerçait son petit manège autant devant les hommes que les femmes. L'individu en question qui est connu des policiers, en rapport avec d'autres dossiers, s'amusait à se déshabiller devant les gens et il se livrait alors à des actes sur son propre corps. Jeudi, son comportement louche a attiré l'attention des gens sur place dans la salle de déshabillage. Avisés, les policiers sont arrivés sur place pour cueillir l'individu en pleine action. Il a été remis en liberté sous de sévères conditions, dont celle ne pas se présenter au CREPS ou à proximité. Il devra comparaître en cour, le 23 novembre prochain.

Arrestation de trois mineurs

ALMA — En soirée jeudi, les policiers ont procédé à l'arrestation de trois individus d'âge mineur qui se livraient à la vente de stupéfiants sur le Belvédère, au centre-ville d'Alma.

Les policiers ont saisi sur eux 5 grammes de haschisch ainsi que 3 grammes de marijuana et des accusations de possession dans le but d'en faire le trafic seront portées contre ces trois individus. Pour les policiers, il s'agit d'un autre coup de filet dans le but de contrer la vente de stupéfiants sur le territoire. Depuis plusieurs semaines, les enquêteurs exercent une étroite surveillance des lieux alors que le Belvédère est devenu un haut lieu de rencontre des jeunes notamment, pour la vente de stupéfiants.

Journal **Le Lac-St-Jean**
une région à lire

À la Une

Les Alérions du séminaire de Québec ont défait les Jeannois d'Alma, 25 à 12, samedi dernier, lors du match d'ouverture disputé au terrain du Creps. Malgré la défaite, les Jeannois se sont présentés sur le terrain avec une vraie équipe qui comptait plus de 40 joueurs. (Photo: Normand Simard)

PROJET USINE ALMA

Modifications aux postes 161 kV d'Isle-Maligne et 345 kV de Delisle

Alcan a entrepris des travaux de modification du poste 161 kV de la centrale Isle-Maligne et du poste 345 kV de Delisle. Ces travaux ont pour but de remplacer ou de rajouter certains équipements en vue de répondre aux besoins en électricité de la nouvelle aluminerie.

L'accès des véhicules au chantier pourrait notamment influencer la circulation au cours des prochains mois sur la route 169, à proximité des postes 161 kV et 345 kV, aux endroits marqués par des points sur la carte ci-jointe. Nous vous recommandons d'être vigilants lors de vos déplacements dans ces secteurs.

Saviez-vous que...

- Plus de 90% des besoins en pierres et autres matériaux concassés seront comblés par la carrière exploitée sur le site? L'exploitation de cette carrière permet de réduire la circulation de camions lourds sur les voies publiques.
- Le sol sur lequel sera érigée l'usine est largement composé d'argile. Des quantités importantes de sable sont nécessaires pour

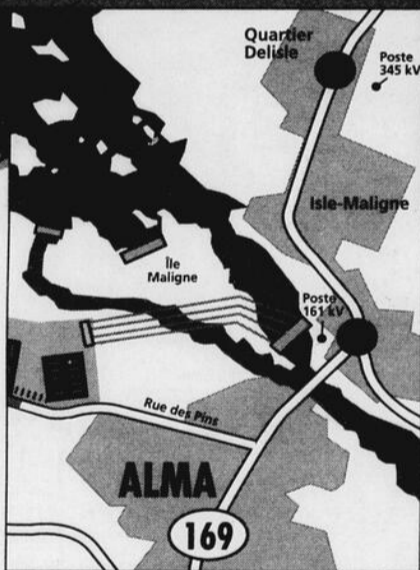

consolider la base du site. Par contre, les besoins en sable vont en diminuant à mesure que les travaux de terrassement progressent.

Vous pouvez visiter le site internet d'Alcan qui contient une foule de renseignements et de photographies du projet.

L'adresse est la suivante:
www.alcan.com

Vous pouvez également nous faire part de vos questions ou commentaires aux numéros de téléphone du projet ou par courrier électronique à:

669-ALMA
1-800-492-ALMA

projet-alu.alma@alcan.com



Projet Usine Alma

POUR VOTRE CONSTRUCTION DE MAISON OU DE RENOVATION

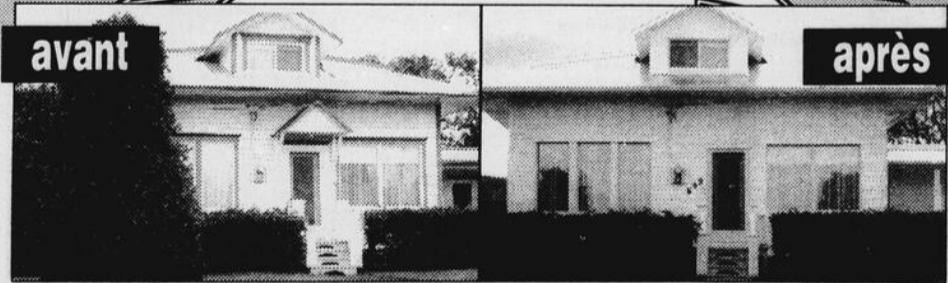

- Jumelée ou unifamiliale
- Réparation de fissures de béton
- Réfection de toiture
- Revêtement extérieur vinyle, métallique ou autre
- Portes et fenêtres

Confiez-nous votre projet!

Nous sommes accrédités par le plan de garantie maison neuve et de rénovation ACQ

Consultez



Romuald Truchon



ENTREPRENEUR GÉNÉRAL

SAINT-BRUNO

343-3525

Le 3 octobre, Prix du bénévolat jeunesse

La Maison des jeunes rend hommage... aux jeunes !

ALMA (FP) — Dans le cadre de la Journée provinciale des maisons des jeunes, le 3 octobre prochain, la Maison des jeunes d'Alma a décidé d'innover en mettant de l'avant un «Prix du bénévolat jeunesse» qui vise à rendre un hommage particulier envers le travail effectué dans le milieu par des jeunes.

Eric Palen, responsable de la Maison des jeunes d'Alma, explique que la mise en place de ce prix se veut une façon de promouvoir la Maison des jeunes mais surtout, tout le travail effectué bénévolement par les jeunes dans les différents organismes de la ville d'Alma.

Action

«Dans tous les domaines, loisirs, sportif, culturel, social, les différents clubs, etc..., les jeunes s'impliquent sous diverses formes et nous avons demandé à une soixantaine d'organismes de nous faire parvenir la candidature d'un jeune qui s'est particulièrement démarqué dans son milieu», souligne Eric Palen.

À partir du répertoire des organismes de Ville d'Alma, la Maison des jeunes a en effet expédié une série de formulaires à des organismes susceptibles de compter dans leurs rangs des jeunes de 12 à 17 ans qui sont éligibles pour ce Prix du bénévolat jeunesse.

Le bulletin de candidature doit faire ressortir les réalisations du candidat; dans quelle mesure son travail a contribué au développement de son milieu; le caractère innovateur de ce travail bénévole; ses principales qualités; la nature de son

engagement bénévole ainsi que ses habiletés et aptitudes personnelles.

La date limite des mises en candidature a été fixée au 19 septembre. Afin de déterminer les trois récipiendaires pour l'année 1998, la Maison des jeunes a constitué un jury représentatif du milieu almatois.

On y retrouve notamment la conseillère municipale Lucille Gagnon, responsable du dossier du tourisme; Judith Beauchemin, travailleuse de rue auprès des jeunes sur le territoire d'Alma; Andrée Pilote, membre du conseil d'administration du Conseil économique de Lac-Saint-Jean Est; Donald Tremblay, intervenant/jeune au CLSC Le Norois de même que Jean-Philippe Tremblay,

directeur de la programmation à la station Kyk-Fm.

3 octobre

Tout ce travail de préparation débouchera le 3 octobre prochain sur une grande journée consacrée aux jeunes.

D'abord, en après-midi, au local de la Maison des jeunes d'Alma, sur l'Île Ste-Anne, se déroulera une activité parents/adolescents. De 13 h à 16 h 30, plusieurs activités permettant de rapprocher parents

et adolescents sont prévues, dont un rallye dans le quartier de l'Île de même que de l'improvisation en équipes parent/ado.

La soirée sera, quant à elle, consacrée à la remise des Prix bénévolat jeunesse. Trois jeunes seront élus, méritant respectivement des prix de 100 \$, 50 \$ et 25 \$.

En raison de l'assistance importante que l'on attend pour cette soirée reconnaissance, cette activité se déroulera à la Salle des loisirs Nord-Ouest, de 19 h à 22 h.

Éric Palen tient à rappeler que la date butoir pour la remise des mises en candidature est le 19 septembre prochain. Les personnes intéressées à obtenir davantage d'informations, ou des bulletins d'inscription, peuvent communiquer directement à la Maison des jeunes d'Alma, le jour comme le soir, au 662-6332.

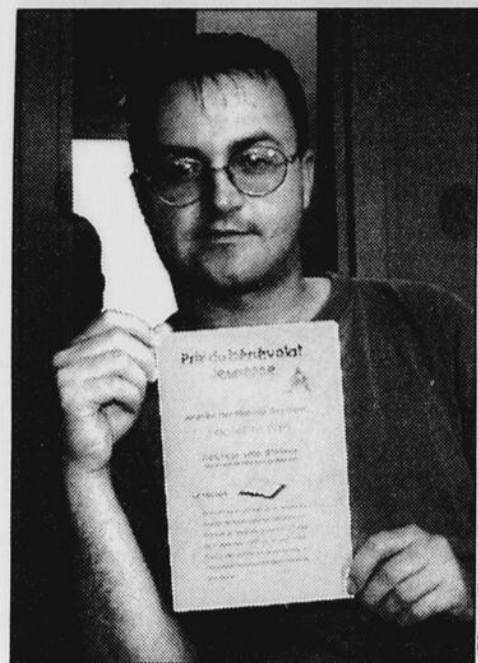

Eric Palen, responsable de la Maison des jeunes d'Alma.

Les jeunes de 12 à 17 ans sont éligibles pour ce Prix du bénévolat jeunesse.

Caisses populaires

Les usagers s'accommodent !

ALMA (FP) — Les usagers des caisses populaires s'accommodent tant bien que mal de la situation alors que la grève générale illimitée a été déclenchée dans 46 caisses mercredi matin.

Les piquets de grève ont été érigés face aux établissements touchés et les grévistes n'empêchent pas les gens de circuler. Ils invitent même les gens à se rendre au comptoir pour obtenir un service délivré par les employés cadres, provoquant ainsi un embouteillage. Jeudi, jour de paye, la

situation était pour le moins difficile dans plusieurs établissements. Pour le moment, les parties épient le moindre geste de l'autre. L'écart entre la demande salariale des employés et l'offre patronale demeure élevé. Rien, en mi-journée vendredi, ne laissait présager d'une reprise des pourparlers.



Photo: France Paradis

À Métabetchouan et Lac-à-la-Croix

Les maires souhaitent une forte participation

MÉTABETCHOUAN (FP) — Les maires Jean-Pierre Doré de Métabetchouan et Lawrence Potvin de Lac-à-la-Croix, espèrent que les gens participeront en grand nombre aujourd'hui au vote référendaire qui se déroule pour déterminer l'avenir du projet de regroupement de leur deux municipalités.

Le vote par anticipation s'est déroulé dimanche dernier au sein des deux municipalités, alors qu'aujourd'hui, dimanche le 13 septembre, il s'agit du vote régulier.

À Métabetchouan, le bureau de scrutin est situé dans le gymnase de l'École Monseigneur Victor. Les gens peuvent s'y présenter de 9 h à 19 h ce soir pour exercer leur droit.

Sur le territoire de Lac-à-la-Croix, le scrutin se déroule dans la grande salle communautaire du Collège Jean XXIII, toujours aux mêmes heures, soit de 9 h à 19 h.

À l'issue de cette journée, les deux directeurs de scrutin effectueront immédiatement le décompte des votes pour proclamer les résultats sur place, vers 19 h 30.

Regroupement

Rappelons que c'est en début d'année que le projet de regroupement a été enclenché avec la réalisation d'une étude approfondie par une firme indépendante pour déterminer les avantages financiers d'un tel regroupement.

Les résultats de cette étude ont été

livrés dans le cadre de deux grandes assemblées d'information et d'un bulletin d'information détaillé livré de porte en porte aux quelque 4500 citoyens concernés, dans les deux municipalités.

Advenant un vote positif en faveur de ce regroupement, le projet final sera rédigé et soumis au gouvernement pour être adopté sous forme de décret qui viendrait alors sanctionner les différents paramètres de ce regroupement.

La nouvelle municipalité qui prendrait alors le nom de «Métabetchouan — Lac-à-la-Croix» pourrait alors voir le jour officiellement dès le premier janvier prochain.

Des élections, au printemps 1999, détermineraient alors les nouveaux membres du conseil municipal qui serait composé d'un maire et de 6 conseillers, soit quatre représentants du district Métabetchouan et deux représentants de celui de Lac-à-la-Croix.

Chaque municipalité demeurerait notamment responsable de sa dette, telle qu'évaluée au moment où le regroupement serait sanctionné par le gouvernement.

Splendeur de la

THAÏLANDE

Départ 12 nov. - 19 jours
Circuit 26 repas inclus

3599\$

+ 105 \$ TAXES



New York «Action de Grâce»

Départ ALMA 8 oct. au 12 oct.
4 1/2 jours

À partir de

372\$

occ. quad.

Guardalavaca CUBA

28 nov. - 1 semaine

«Bungalow Atlantico»

789\$

Tout inclus



Ginette Tremblay
Accompagnatrice

MARDI 24 NOVEMBRE

«GREASE»

Capitol de Québec Comédie musicale

INCLUANT: Visite des Attes de la mode, souper buffet, spectacle

Prix à partir de
99\$



Angéline Lemieux
Accompagnatrice

CASINO De Charlevoix (Bienvenue aux groupes) - Incluant repas 668-3305
27 sept. / 01 oct. / 30 oct. / 22 nov. Prix à partir de **25\$** 668-4175

ACAPULCO

HÔTEL PLAYA SUITES

2 semaines

Départ tous les jeudis d'Alma

(* Autobus en sus)

À partir de
1156\$

Économisez
586\$

Par couple



PUERTO VALLARTA

HÔTEL MORANDA

2 semaines FORMULE CLUB

1399\$

TAXES INCLUSES

R. servez
t!



CLUB VOYAGES

PLAZA III, ALMA **668-7904**
DÉTENTEUR D'UN PERMIS DU QUÉBEC 2010/44135.18

Alexandre Cloutier part pour Nantes

NDLR: En raison d'un problème technique, nous n'avons pu présenter, dans notre dernière livraison, cette entrevue avec Alexandre Cloutier.

ST-GÉDÉON (FP) — Depuis quelques heures, Alexandre Cloutier, un jeune homme de St-Gédéon, est en route pour une voyage de 10 mois qui le mènera à Nantes en France où il complètera sa formation en droit civil à titre de seul boursier dans ce domaine, à travers tout le Canada. «C'est un peu drôle à dire, mais c'est la première fois que je gagne quelque chose sans devoir me battre», lance le récipiendaire.

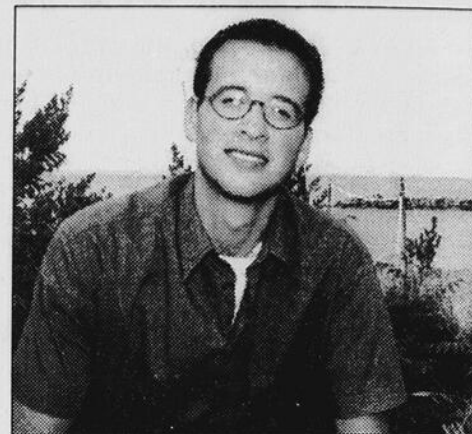

(Photo: France Paradis)

Le lac Saint-Jean et ses couchers de soleil vont manquer beaucoup à Alexandre pour les 10 prochains mois.

Ce jeune homme célébrait ses 21 ans, le premier septembre dernier. Étudiant en droit civil à la Faculté de droit de l'Université d'Ottawa, Alexandre Cloutier a posé sa candidature pour l'obtention d'une bourse d'études auprès du Conseil scientifique de l'agence universitaire de la francophonie. Il visait alors une bourse CIME (Cursus intégré pour la mobilité des étudiants), un honneur qui n'avait jamais été accordé auparavant dans son champ de formation.

«La direction de la Faculté était pas trop d'accord mais s'est engagée à négocier une entente avec l'université de Nantes, advenant l'obtention de la bourse», relate Alexandre.

Cependant, la lettre de référence présentée par le doyen de la faculté de droit témoignait à elle seule de la qualité de la candidature: «Monsieur Cloutier est un étudiant des plus brillants. Il se classe au tout premier rang avec une moyenne pondérée annuelle de 9,0 (sur 10). Il est parfaitement bilingue, s'exprime et se présente bien. Il s'agit d'une personne très motivée et qui possède toutes les qualités intellectuelles pour réussir et profiter pleinement de ce séjour en Europe», écrivait en outre le recteur.

Quant au récipiendaire, il devait lui aussi présenter une lettre. Alexandre Cloutier a choisi de parler de ses racines, de sa langue maternelle, le français et de l'engagement personnel qu'il a pris de défendre sa langue.

Enthousiasme

«Partout avant, j'ai dû me battre pour obtenir quelque chose. Cette fois-ci, tout a fonctionné comme sur des roulettes et j'avais un peu de difficulté à le croire. Mais c'est avec enthousiasme que je pars vers l'Europe. Je me donne deux semaines pour m'installer et après, on verra...» lance avec un sourire en coin Alexandre Cloutier.

Ce qu'il sait, c'est qu'il est attendu là-bas et qu'il a entre les mains une bourse représentant quelque 12 000 \$ qui assurent en partie son transport, ses frais de subsistance et ses frais scolaires à l'Université de Nantes où il terminera la troisième année de sa licence en droit civil.

«Je vais arriver là-bas avec le minimum de bagages. Sur place, mon premier objectif sera la recherche d'un appartement. Je devrais être stabilisé après une ou deux semaines et là les choses sérieuses

vont commencer», avance-t-il.

Il envisage avec optimisme cette nouvelle expérience où il pourra vivre en immersion dans un milieu nouveau pour lui. «J'ai voyagé beaucoup d'Est en Ouest au Canada et du Nord au Sud en Amérique mais c'est la première fois que je vais traverser l'Atlantique», lance-t-il.

Avec son balluchon, Alexandre Cloutier amène une solide expérience de vie. Pendant ses études, au cours des deux dernières années, il agissait à titre de Page au Sénat, à Ottawa. «C'est une belle expérience à la fois singulière et particulière où tu occupes plein de fonction, participes à des dîners et rencontres avec plein de gens, en toute simplicité», commente Alexandre qui a adoré son expérience.

Il a également occupé différentes fonctions ou obtenu différentes bourses d'études qui lui ont permis d'apprendre l'anglais.

Cet ex-président de l'Association des étudiants du pavillon Wilbrod-Dufour à l'époque de ses études secondaires à Alma, en 1994-1995, demeure profondément attaché à sa région. «Son» lac Saint-Jean, auprès duquel il réside depuis quelques années, va lui manquer

énormément. Il apporte d'ailleurs avec lui quelques photos de couchers de soleil.

S'il n'entrevoit aucun problème pour les 10 prochains mois, à Nantes, il n'en prévoit pas plus pour son retour au pays, l'an prochain.

«Je suis déjà engagé par une grosse firme d'avocats de Montréal où je vais débiter ma carrière à mon retour. Un jour peut-être, avec de l'expérience, je reviendrai pratiquer ici», de conclure le boursier.

S'il le dit, c'est sans doute qu'Alexandre Cloutier va tout faire pour réaliser cet autre vœux.

Dans sa lettre de présentation, Alexandre Cloutier a choisi de parler de ses racines, de sa langue.

CENTRE DE L'OBJET PUBLICITAIRE SÉRIGRAPHIE

DISTRIBUTEUR EXCLUSIF POUR LE LAC-SAINT-JEAN

VÊTEMENTS PLEIN AIR
TORNADO

FABRICANT DE VÊTEMENTS PLEIN AIR ET PROMOTIONNEL

PROMOTION

Prix spécial sur chandails pour équipes de quilles

130, rue Collard, Alma 668-6978



M.R.C. LAC-SAINT-JEAN EST



Ministère des Ressources naturelles Forêt Québec

PERMIS DE BOIS DE CHAUFFAGE Saison 1998

Pour la saison qui vient, les organismes ci-haut mentionnés désirent vous informer des modalités suivantes :

MRC

Lac-Saint-Jean-Est :

La MRC étant gestionnaire des forêts publiques situées à l'intérieur des limites des municipalités, cette dernière n'autorisera aucune récolte de bois sur ces terres pour la saison qui vient. Aucun permis ne sera donc émis à cette fin. Des inventaires forestiers sont en cours dans ces forêts afin d'évaluer le potentiel futur et de compléter la planification desdites forêts publiques.

Les municipalités suivantes font partie de la MRC :

Alma ; Delisle ; Desbiens ; Hébertville ; Hébertville-Station ; Labrecque ; Lac-à-la-Croix ; Lamarche ; l'Ascension ; Métabetchouan ; Saint-Bruno ; Saint-Gédéon ; Saint-Henri-de-Taillon ; Saint-Ludger-de-Milot ; Sainte-Monique et Saint-Nazaire.

Ministère des Ressources naturelles (bureau d'Alma) :

Des permis seront émis pour des secteurs précis situés sur le chemin des Passes dangereuses, au Nord du lac Tchitogama et dans le parc des Laurentides (lacs Huard, Belle-Rivière et Rivière aux Écorces.)

Le permis, au coût de 1,05 \$ le mètre cube plus les taxes, est obligatoire et disponible au bureau du MRN (Ministère des ressources naturelles) au 725 rue Harvey Ouest Alma (sous-sol):

les lundis de 8h30 à 12h00 et 13h00 à 16h00
les vendredis de 8h30 à 12h00 et 13h00 à 16h00

Le maximum de bois autorisé par permis est de 23 m3 (20 cordes de bois de chauffage).

Pour information : 668-8319

Nouveau chez VASCO L'UNIVERS DE LA CROISIÈRE

Informez-vous sur nos groupes CROISIÈRES

(destination les Caraïbes)

Départ sur l'«Inspiration»

le 5 décembre 98 À PARTIR DE

1559\$

Par personne Taxes et vol inclus

Réservez tôt, disponible pour le Sud

Départ sur le «Fascination»

le 21 novembre 98 À PARTIR DE

1599\$

Par personne Taxes et vol inclus

Aussi nouveau Réservez maintenant Payez dans 3 mois

* Avec la carte de crédit Vasco

Groupes pour Casino de Charlevoix 19 sept. - 24 oct. - 14 et 28 nov. 98

VOYAGE Croisière: 668-8389



690, av. du Pont Sud Alma 668-4993



Fédération des Syndicats
du Secteur Aluminium inc.



LETTRE D'APPUI AUX TRAVAILLEUSES ET TRAVAILLEURS D'ISLE-MALIGNE

Consoeurs, confrères de l'Usine Isle-Maligne,

Les syndicats affiliés à la FSSA, secteur Nord-Ouest du Québec, appuient sans aucune réserve la démarche initiée par un groupe de travailleuses et travailleurs du Syndicat National des Employés de l'Aluminium d'Alma pour se réaffilier à la Fédération des Syndicats du Secteur Aluminium.

Plusieurs d'entre vous ont appuyé l'idée d'un syndicat indépendant en 1994 en croyant qu'il saurait mieux représenter et servir ses membres. L'expérience a été vécue et il est maintenant temps pour vous de tirer les conclusions qui s'imposent. Isolé, votre syndicat s'est affaibli à tous les points de vue.

L'histoire récente du SNEAAlma, celle des années 1994 à 1998, regorge d'exemples démontrant que votre syndicat ne s'est pas renforcé au cours de ces années d'isolement. Au contraire, il s'est affaibli dans son rapport de force avec l'employeur et il a étouffé sa voix au milieu de la communauté régionale.

Nous aimerions aussi souligner que les travailleuses et travailleurs de l'Usine Isle-Maligne ne sont pas seuls à tirer des leçons de la désaffiliation du Syndicat National des Employés de l'Aluminium d'Alma de la FSSA. En effet, des changements importants ont été apportés à notre structure syndicale lors du congrès tenu en 1996 justement pour répondre à certaines doléances exprimées par des syndicats, dont le Syndicat National des Employés de l'Aluminium d'Alma.

En 1998, la FSSA n'est donc plus exactement la même qu'en 1994. La fédération a évolué de façon à s'assurer que tous les syndicats peu importe leur nombre de membres et leur région d'origine ou secteur d'activité, se sentent écoutés et bien représentés. De plus, notre association avec les Métallos est venue concrétiser la réunification de tous les syndicats Alcan au Saguenay-Lac-St-Jean qui n'attend plus que le SNEAAlma pour être complète. Le retour des travailleuses et travailleurs d'Isle-Maligne au sein de la grande famille FSSA/Métallos viendra donc d'autant plus cimenter la solidarité des syndiqués(es) du secteur aluminium, ce qui sera bénéfique aussi bien pour la FSSA que pour le Syndicat National des Employés de l'Aluminium d'Alma.

Vous avez donc maintenant l'occasion de mettre fin à cette expérience d'isolement et d'affaiblissement pour plutôt renouer, à travers la réaffiliation, avec un SYNDICALISME FORT qui puise sa force dans la SOLIDARITÉ entre ses syndicats membres.

Consoeurs, confrères de l'Usine Isle-Maligne, vous êtes les bienvenus au sein de la FSSA. La place que vous avez laissée en 1994 est demeurée inoccupée. Nous vous invitons aujourd'hui à venir la reprendre dans l'intérêt de votre syndicat, de la FSSA et de tous les travailleurs et travailleuses que nous représentons!

Solidairement vôtre,

Réjean Blackburn

Réjean Blackburn,
vice-président FSSA (région Nord-Ouest)
président



Syndicat des Employés d'Énergie Québec (S.E.C.A.L.) inc.

Diane Gagnon

Diane Gagnon, présidente



Syndicat National des Employés de Bureau
département
Énergie Électrique

Robert Tremblay

Robert Tremblay, président
Syndicat des Employés du Chemin de Fer Roberval - Saguenay
SECTION LAC-ST-JEAN



Mario Côté

Mario Côté, président
L'Union des travailleurs(euses) de
LAR MACHINERIE (1983) INC.



Sylvain Allaire

Sylvain Allaire, président
Syndicat des Métallos Local 9190
représentant les employés
du Roberval-Saguenay



Martin Lavoie

Martin Lavoie, président
Syndicat des Métallos Local 9379
des policiers Alcan Saguenay-Lac-St-Jean



Commentaire

Bip ! Bip ! Bip ! Nip ! Nip ! Nip !

Quand, mercredi matin, les 800 employées des 46 caisses populaires syndiquées de la région ont déclenché une grève générale illimitée, ces femmes et quelques rares hommes qui nous répondent tous les jours, derrière leur comptoir, ont décidé de prendre toute la place sur le trottoir, devant leur caisse, afin de signifier haut et fort à l'employeur leur insatisfaction face aux offres salariales finales de Desjardins.



France Paradis

La région est reconnue pour sa ferveur syndicale. Les travailleuses des caisses trouveront donc facilement écho en faveur de leur cause, au sein de la population.

Cependant, en déclenchant cet arrêt de travail, ils placent tous les membres confondus, hommes et femmes, syndiqués ou non, devant deux attitudes diamétralement opposées.

Déjà, mercredi, certains automobilistes ont posé un premier geste. En passant devant les grévistes, au centre-ville d'Alma, ils actionnaient leur klaxon, faisant résonner le traditionnel Bip ! Bip ! Bip ! d'encouragement à l'endroit de ces travailleuses et d'une cause qu'ils croient sans doute juste.

L'envers de la médaille, c'est que cette grève forcera également les dizaines de milliers de membres touchés à poser le geste opposé, celui de faire résonner « involontairement » le Nip ! Nip ! Nip ! de leur carte de guichet automatique.

Et c'est peut être là où cette grève prend une drôle de tournure, un peu vicieuse.

Tant qu'il y aura des employés cadres pour maintenir opérationnel le système informatique Desjardins, la grève durera ! Tant qu'il y aura des employés cadres pour remplir la réserve d'argent des guichets automatiques, la grève durera ! Tant qu'il y aura des employés cadres pour donner le service « minimum » au comptoir, la grève durera !

De nos jours, de plus en plus de gens ont recours au dépôt automatique dans leur compte, que ce soit pour le chèque de paye, celui de l'assistance sociale, de la prestation pour enfant, etc...

Cette situation profite à Desjardins qui invite ainsi, directement, ses clients à profiter de tous les équipements libre-service du réseau dont les guichets automatiques, les terminaux de vente chez les marchands ainsi que l'Accès D, via Internet.

Le geste est normal car la société de consommation a fait de nous des gens dépendant de l'argent. On doit donc s'en procurer là où il se trouve. Et

pour bon nombre d'entre-nous, c'est dans notre compte... à la caisse pop.

Les grévistes, quant à elles et eux, nous invitent à utiliser le moins possible notre carte de guichet pour « engorger » les comptoirs des caisses en grève et ainsi démontrer la nécessité d'un retour rapide des syndiqués à leur travail.

En faisant BIP !, BIP !, BIP !, on encourage les grévistes dans leur lutte. En faisant NIP !, NIP !, NIP !, on encourage Desjardins dans sa position.

Chacun, en son âme et conscience, est en droit de prendre position en faveur des syndiqués ou du Mouvement Desjardins qui sont cantonnés dans des positions fermes au chapitre de l'écart salarial, ce qui a conduit à l'actuel conflit. Dans ce contexte, seule une nouvelle intervention du conciliateur au dossier, Jean Poirier, pourra constituer une amorce de dénouement de l'impasse.

Mais de façon plus pointue, la grande question à se poser n'est-elle pas « À qui profitera cette grève si elle dure trop longtemps ? »

Du côté de Desjardins, on ne manquera certainement pas d'analyser avec attention le comportement du réseau informatique dans son ensemble. Le matériel « libre-service » sera mis à rude épreuve pendant cette grève mais il y a tout lieu de croire qu'il saura répondre aux besoins financiers « de base » des membres, soit les transactions courantes de retraits et du paiement de certaines factures.

Desjardins récoltera ainsi de précieux « arguments » qui pourraient jouer en sa faveur dans le cadre du processus de réingénierie des caisses populaires annoncé en février 1997.

Desjardins prévoyait alors que d'ici l'an 2000, pas une caisse populaire de la région n'échappera au plan de restructuration, la spécialisation et la personnalisation du service ayant comme conséquence directe une perte potentielle à moyen terme de 200 à 250 emplois.

Cette restructuration n'est ni un besoin ni une nécessité, c'est une obligation dans le contexte où les caisses veulent demeurer en affaire et concurrencer les banques. L'actuel réseau des caisses s'est bâti au fil des besoins des membres, mais ces besoins ont changé et les caisses amorcent ce changement afin d'y répondre.

Et au-delà des « grévistes » sur les trottoirs, devant les caisses populaires, il faut y voir plus de 800 femmes et hommes qui sont soit soutien de famille ou de qui le salaire dépend pour le terme de la maison, l'épicerie ou la poursuite des études collégiales ou universitaires, pour un fils ou une fille.

Que l'on fasse Bip ! ou que l'on fasse Nip !, chaque partie doit interpréter ce geste comme une invitation à retourner à la table de conciliation.

En faisant BIP !, on encourage les grévistes dans leur lutte. En faisant NIP !, on encourage Desjardins dans sa position.

Opinions

Salut... Isabelle!

Après une absence de quelques mois de ma ville d'Alma, j'y retrouve l'hospitalité coutumière, le dynamisme plein de nouveaux projets et d'allants et c'est encourageant.

Dans ma paroisse de Saint-Sacrement particulièrement, je retrouve des visages familiers et de bons amis. J'apprends des nouvelles, des bonnes et des moins bonnes.

Je constate heureusement l'absence d'Isabelle Dallaire, celle qui était depuis quelques années l'animatrice de pastorale. Son départ s'inscrit dans son plan de carrière qu'il me faut respecter, évidemment. Et, c'est dans mes souvenirs qu'il me faut classer son passage. Que de bons souvenirs!

Isabelle fut cette "petite" grande dame à la dignité inspirant l'admiration, le respect, l'écoute. Sa formation théologique et ses talents d'animation a su rejoindre les jeunes, les moins jeunes et les personnes âgées. À travers ses homélies, ses interventions, ses attitudes de prière s'est dégagée sa fierté d'appartenir à l'Église et son souci de communiquer la Parole de Dieu. Je nous dis chanceux de l'avoir eue avec nous. Que notre admiration et notre reconnaissance l'accompagnent et qu'incalculables soient encore ses nouvelles chances de succès.

Margot Boivin,
Alma

Comme c'est beau un mariage

Mais hélas, comme c'est dommage lorsqu'arrive l'heure du repas. La plupart des gens nous cassent les oreilles avec les ustensiles pour que les nouveaux époux s'embrassent, ainsi que les parents à la table d'honneur. Ils doivent être les premiers à servir. C'est une belle mode, mais il y a possibilité d'améliorations.

Suggestion, par l'animateur ou les nouveaux mariés ou traiteur: de chanter à la place ou raconter une petite histoire.

Se servir de bulles de savon à la sortie de l'église, à la place des confétis.

La musique est parfois très forte. Il y a trop de danses de ligne (S.V.P. laissez la place aux autres, messieurs-dames!). Les critiques sont parfois constructives.

Voici le nombre de gens qui sont d'accord avec moi: 13 hommes; 26 femmes.

Denise Dufour,
Alma

Manne dorée des cheveux gris débutants

Mes récents pontages m'ont sauvé de la Floride! Interdiction formelle de mes plombiers-cardiologues! La chaleur peut te tuer... En «zieuytant» les derniers articles d'un quotidien de la Capitale sur le sujet Vacances en Floride, j'ai eu mal à mon chignon. À part le soleil, qu'ont-ils de plus intelligent que nous à offrir à nos super BSS nouvellement retraités? Le Québec et le Canada (n'en déplaise aux péquistes enragés) offrent tellement de fantastiques choses à voir que ces touristes peuvent voyager «à plein» toute l'année. Ils pourront même en oublier le soleil américain: ainsi notre argent si durement gagné nous profitera ici.

«Enlevons nos lunettes noires. Face à la vérité, tout le monde est aveugle», (Calixte Beyala). On chiâle qu'il n'y a pas d'ouvrage: que nos agences touristiques s'occupent en priorité-prioritaire de ces milliers de gens enfin libérés... En plus de «La Fabuleuse Histoire d'un Royaume» et de «La Grande Embardée au Pays bleu», il existe plein de merveilles à découvrir.

N'attendons pas les subventions gouvernementales: créons nos emplois. De tous les nigauds sous les étoiles, le pire, c'est celui qui voit la manne dorée et qui ne la saisit pas. Comme on le dit si bien Michel Quoist: «Seigneur, aujourd'hui je te demande pardon pour toutes les places inoccupées dans ta Création». Et pour renchérir, écoutons le toujours franc-parler de Mgr Bernard Hubert: «La force créatrice de notre main-d'oeuvre, voilà notre capital le plus précieux pour faire face à la crise mondiale du chômage» («Il faut que l'Église parle»), Fides, 1996, p. 189.

Allons, Agences de tourisme et autres, occupons-nous de nos nouveaux retraités avant que nos «frères américains» s'y emploient à leurs grands capitalistes profits! Et, ça presse «en citron!...» «C'est une société de pleine activité et non de plein emploi que nous avons à construire» (Jacques Robin., «Relations», mai 93, p. 115).

Frère Pierre-Yves Tremblay,
mariste
Desbiens

Boîte vocale 668-9070

Courrier internet: fdlacstjean@digicom.qc.ca



525, av du Pont S. Alma • 668-4545 Fax: 668-8522
Directeur: Gaston Martin
REDACTION: Directeur: Normand Simard
Information générale et culturelle: France Paradis
Information sportive: Normand Simard
Pigistes: Marlène Claveau, Jacques La Haye
PUBLICITÉ LOCALE: Directeur: Michel Dupont
Conseillers: Yvan Leroux, Carole Guay-Maltais, Marlène Claveau



Distribution 20 492 exemplaires. Dépôt légal: Bibliothèque nationale du Québec, Courrier de deuxième classe. Enregistrement n° 0322. «LE LAC-ST-JEAN» ne se tient pas responsable des erreurs typographiques pouvant survenir dans les textes publicitaires mais il s'engage à reproduire la partie du texte où se trouve l'erreur. Les annonceurs sont priés d'alerter le plus tôt possible le journal des qu'ils noteront des erreurs semblables dans leurs textes publicitaires. Le journal se réserve cependant le droit de refuser toute publicité ne convenant pas à sa politique.

Abonnement région Saguenay-Lac-Saint-Jean / Chibougamau-Chapais: 12 mois: 30 \$. Autres endroits au Canada: 36 \$. Amérique du Nord: 56 \$. Europe: 61 \$.

Aucune réservation ou annulation ne sera acceptée après 12 heures le

«Le Lac-St-Jean» est édité par

Les Hebdomadaires UniMédia
région Lac-Saint-Jean / Mauricie
UNE DIVISION DE GROUPE UNIMÉDIA INC.
525, av du Pont S. Alma, G8B 5W1 Fax: 668-3186

PRÉSIDENT-DIRECTEUR GÉNÉRAL: Gilles A. Cérat
DIRECTEUR GÉNÉRAL DES OPÉRATIONS: Gaston Martin
DIRECTEUR DU MARKETING: Michel Dupont
DIRECTEUR DE LA DISTRIBUTION: Jean-Yves Gagnon



AVIS EXCEPTIONNEL À NOS MEMBRES

Les heures d'ouverture de la majorité des caisses populaires Desjardins sont diminuées en raison d'une impasse dans le renouvellement de la convention collective des employés syndiqués.

Nous nous excusons des inconvénients occasionnés par cette situation.

SERVICES-CONSEILS

- Épargne à terme • Fonds de placement
- Renouvellement hypothécaire • Prêt

▶ **CONTACTEZ VOTRE CAISSE
POUR RECEVOIR LES SERVICES**



**ACCESSIBLES EN TOUTE SÉCURITÉ POUR
LES TRANSACTIONS COURANTES AVEC
LA CARTE MULTISERVICES DESJARDINS**



DÉPÔT • RETRAIT* • VIREMENT • PAIEMENT DE FACTURES • INFORMATION SUR LE SOLDE • ETC.

- **GUICHETS AUTOMATIQUES DESJARDINS**
- **PAIEMENT DIRECT** et RETRAIT SUPPLÉMENTAIRE (LÀ OÙ LES COMMERÇANTS L'AUTORISENT)
- **ACCÈS D 1 800 CAISSES** et Internet (* Retrait non disponible)

POUR TOUTE INFORMATION OU DEMANDE SUR LES PRODUITS ET SERVICES DESJARDINS :

- CONTACTEZ VOTRE CAISSE POPULAIRE AU NUMÉRO HABITUEL
- ASSURANCES GÉNÉRALES DES CAISSES DESJARDINS : SAGUENAY : 549-6319 LAC-ST-JEAN : 349-1041
- CONSULTEZ NOTRE SITE INTERNET: www.desjardins.com

SERVICES AU COMPTOIR

- Émission de carte MULTISERVICES Desjardins
- Services commerciaux
- D'AUTRES SERVICES AU COMPTOIR SERONT DISPONIBLES D'ICI PEU

▶ **VÉRIFIEZ AUPRÈS
DE VOTRE CAISSE LES
HEURES DE DISPONIBILITÉ
DE CES SERVICES**

LISTE DES CAISSES AFFECTÉES

Albanel
Arvida
Bégin
Chambord
Chicoutimi
Chicoutimi-Nord
De La Grande-Baie
Des Berges de La Baie
Desbiens
Dolbeau
Éducation Lac-Saint-Jean
Girardville
Hébertville
Hébertville-Station
Jonquière
Kénogami
Lac-à-la-Croix
Lac-Bouchette
L'Ascension
Laterrière
Métabetchouan
Milot
Mistassini
Normandin
Notre-Dame-du-Rosaire
Péribonka
Port-Alfred
Saint-Ambroise
Saint-Bruno
Saint-Coeur-de-Marie
Saint-David-de-Falardeau
Saint-Félicien
Saint-Félix-d'Otis
Saint-François-Xavier
Saint-Fulgence
Saint-Gédéon
Saint-Georges-de-Jonquière
Sainte-Hedwidge
Saint-Honoré
Sainte-Jeanne-d'Arc
Saint-Léon
Sainte-Monique
Saint-Nazaire
Saint-Thomas-Didyme
Taillon
Ville d'Alma



Caisses populaires Desjardins du Saguenay-Lac-Saint-Jean

396419

Aujourd'hui dès 13 heures Journée Portes Ouvertes

CHEZ



consumat

(845, av. Bombardier, Alma, parc industriel)

Visitez le Centre de
services alimentaires



consumat



- Mascottes
- Ballons en forme d'animaux
- Clowns
- Maquillage
- Dégustations et animation
- Spectacle de chiens savants

Nombreuses surprises

MACHINE À DOLLARS

Bons d'achat

Plus de **3000 \$** en prix
À GAGNER !

La qualité aux meilleurs prix du marché



consumat

Les Affaires

Travaux routiers pour l'aluminerie

Alma réclame un premier remboursement de 1 690 858 \$

ALMA (FP) — Dans le cadre du programme d'aide à la réalisation des infrastructures périphériques pour la nouvelle aluminerie de la compagnie Alcan à Alma, la ville vient de déposer une demande de remboursement de 1 690 858 \$, 19 \$ auprès du gouvernement du Québec, tel que prévu dans le protocole d'entente signé au printemps dernier.

On se rappellera que le député de Lac-Saint-Jean, Jacques Brassard et le maire d'Alma, Jean-Maurice Harvey, signaient un protocole à l'effet que le gouvernement du Québec accordait à la municipalité une aide de 3 millions \$ pour lui permettre de réaliser différents travaux d'infrastructures routières en prévision de la venue de ce projet industriel d'envergure.

L'entente prévoyait notamment que dès la première année, la ville pourrait se prévaloir du versement d'une somme de 2,5 M \$, basé sur l'avancement des travaux.

L'analyse des coûts engagés en date du 8 septembre dernier permet donc à la ville de réclamer le montant de 1 690 858 \$. En effet, les projets en cours d'achèvement totaliseront des dépenses de l'ordre de 3 736 861 \$.

Notamment, la ville a entrepris, dès le mois d'avril dernier, une série de travaux sur 5 chantiers différents.

C'est ainsi que la réfection de l'avenue des Pins, de la rue Sicard jusqu'à Boudreault est complétée.

En ce qui concerne le nouveau Chemin de la Traverse, il est presque complété et

l'on a entrepris cette semaine la pose du revêtement d'asphalte. Il devrait être possible de rouler sur cette route au cours des prochaines semaines.

Quant à la phase I du Chemin de la Dam-en-Terre, elle est à toute fin terminée.

Le réaménagement de l'intersection du Pont Nord et de l'avenue des Pins est également complété, permettant une circulation plus facile aux véhicules lourds, notamment.

Il en est de même pour les résidents du quartier Dequen Nord qui peuvent maintenant emprunter la nouvelle

voie de sortie des Peupliers. On entre dans le quartier par la rue des Bouleaux (près de l'intersection des Pins/du Pont) qui est maintenant à sens unique et on en ressort par cette nouvelle rue des Peupliers qui débouche plus haut, face au parc industriel Nord.

Pour l'an prochain, il restera le réaménagement de l'intersection de la rue Boudreault et de la nouvelle route menant à la future usine ainsi que le parachèvement du Chemin de la Dam-en-Terre.

Les projets en cours d'achèvement totaliseront des dépenses de l'ordre de 3 736 861 \$.

Planche à roulettes

Bientôt, un parc tout neuf !

ALMA (FP) — Ce n'est plus qu'une question de semaines avant que les jeunes d'Alma puissent profiter d'un tout nouveau parc où ils pourront pratiquer le sport de la planche à roulettes, sur des équipements sécuritaires et conçus spécifiquement en conséquence.

Les élus municipaux d'Alma ont en effet convenu lundi dernier de dépenser une somme de quelque 32 486 \$ afin de mandater la firme «Skate-Co» de St-Lambert de Lévis pour la fourniture, la construction, l'assemblage, le transport et l'installation de trois modules de planche à roulettes.

La présidente du Comité des loisirs de la ville d'Alma, la conseillère Lucille Gagnon, s'est réjouie de l'aboutissement positif de ce dossier. Elle a tenu à souligner notamment toute la démarche entourant ce projet alors que la Maison des jeunes d'Alma a mené une consultation auprès des jeunes pour ensuite travailler en partenariat avec le Comité des loisirs de la ville pour trouver la meilleure solution, en regard de l'aménagement de ce parc.

Les jeunes disposent actuellement d'un petit module. Cependant, celui-ci répond peu aux besoins «sportifs» des jeunes en plus de présenter certains dangers dans sa conception.

C'est ce qui explique que la ville a choisi de faire affaire avec une firme spécialisée en la matière.

Deux options étaient sur la table, soit celle retenue mais une autre plus dispendieuse qui aurait commandé une dépense de 50 766 \$.

«C'est déjà un bon pas de fait avec le projet accepté ce soir (lundi) et il n'y a rien qui dit que nous n'ajouterons pas d'autres

modules dans le futur», a lancé sur un ton optimiste Lucille Gagnon, visiblement enchantée par la tournure du dossier et le rapprochement entre les jeunes et le service des loisirs.

Réaménagement

L'aménagement des nouveaux modules permettra également de solutionner un problème de cohabitation entre les jeunes et les résidents du secteur.

L'actuel module de planche à roulettes est en effet situé près de la rue St-Laurent. Il était relativement loin de la Maison des jeunes et... des toilettes. De plus, les jeunes aimant pratiquer leur sport parfois jusque tard en soirée, cela pouvait incommoder les résidents du secteur.

Les nouveaux modules seront aménagés près de la Maison des jeunes. Le talus naturel masquera en partie le site et des arbres seront ajoutés afin de créer une barrière acoustique naturelle.

Ainsi, les jeunes pourront s'en donner à cœur joie, dans un environnement qui sera le leur. Le conseiller Gerald Scullion, qui représente le quartier de l'Île Ste-Anne, n'a pas caché non plus sa satisfaction devant la tournure de ce dossier, tout en louangeant le partenariat entre la Maison des jeunes et le Comité des loisirs, dans ce dossier qui a été mené avec une vision de planification afin de satisfaire toutes les parties impliquées.

Deux stagiaires vivront une expérience de travail enrichissante !

ALMA (FP) — Dans le but de donner l'exemple concernant l'embauche des jeunes, le député Stéphan Tremblay vient de procéder au recrutement de deux nouvelles stagiaires qui seront en poste à son bureau de comté, jusqu'en décembre prochain.

C'est en janvier dernier que le député avait utilisé ce moyen. Son objectif est double, soit donner l'exemple aux autres employeurs mais surtout, offrir à des jeunes la possibilité de vivre une expérience de travail enrichissante.

Ainsi, Mona Beaulieu et Marie-Christine Garneau sont en poste depuis lundi dernier et elles sont affectées aux tâches courantes d'un bureau de comté d'un député. Elles ont été sélectionnées au sein d'une liste de plus de 60 candidats et candidates qui avaient fait parvenir leur curriculum vitae à l'intention du député, dans le but de bénéficier d'un tel stage.

Mona Beaulieu est une toute nouvelle

diplômée de l'université du Québec à Chicoutimi en administration des affaires. Elle travaillera plus spécifiquement en collaboration avec Pierre Larocque, adjoint principal au bureau d'Alma, alors qu'elle aura l'opportunité de participer à l'élaboration des nombreux dossiers à caractère économique, social et politique.

Quant à Marie-Christine Garneau, elle est diplômée en technique administrative du collège d'Alma. Elle sera plus spécifiquement affectée aux multiples tâches administratives

dont la réception, le secrétariat et la réponse orale ou écrites aux demandes des commettants.

«Si nous voulons que nos jeunes

puissent envisager avec enthousiasme leur intégration au marché du travail régional, il faut qu'elles sentent que nous faisons tous les efforts possibles pour les accueillir. À mon sens, les stages rémunérés représentent une formule intéressante tant pour les employeurs que pour les finissants», de souligner le député Stéphan Tremblay.

Ces deux stagiaires auront donc la

possibilité de vivre une expérience au quotidien et ainsi, mettre à profit leurs connaissances, de développer leur réseau de contacts et d'acquérir une précieuse expérience qui ne pourra que leur être profitable pour accéder au marché du travail.

Elles ont été sélectionnées au sein d'une liste de plus de 60 candidats et candidates.



Françoise Dionne



Aline Bergeron

DU NOUVEAU dans notre équipe

Aline Bergeron et Françoise Dionne, anciennement du Salon la Griffe, se sont jointes à l'équipe de coiffeurs(euses) expérimenté(e)s de Coiffure Tête 2000.

Venez les rencontrer avec ou sans rendez-vous!



Coiffure Tête 2000 662-4215

460, Place Sacré-Coeur, ALMA (Édifice du Coq Rôti)

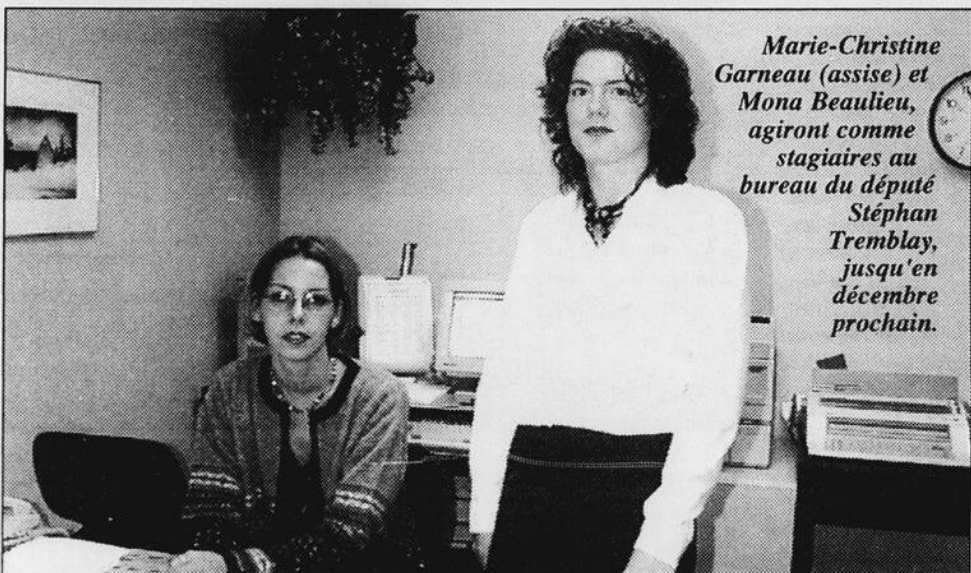

Marie-Christine Garneau (assise) et Mona Beaulieu, agiront comme stagiaires au bureau du député Stéphan Tremblay, jusqu'en décembre prochain.

(Photo: France Paradis)

Départs de groupes

Commencez à préparer vos vacances d'hiver

République dominicaine

PUERTO PLATA

Fun Royale
4 départs

FORMULE
TOUT INCLUS

PUNTA CANA

Hôtel Carabela
2 départs

FORMULE
TOUT INCLUS

SANTO DOMINGO

Club Dominicus
2 départs
28 février - 2 sem.
14 mars - 2 sem.

FORMULE
TOUT INCLUS

CUBA

GUARDALAVACA

Covarrubias
(Tarif exclusif)
Bungalow Atlantico
6 départs
27 fév. - 1 et 2 sem.
27 mars - 1 et 2 sem.

FORMULE
TOUT INCLUS

FORMULE
TOUT INCLUS

VARADERO

Club Tropicale
2 départs
20 fév. - 2 sem. — 27 fév. - 1 sem.

FORMULE
TOUT INCLUS

CABANAS DEL SOL

(Tarif exclusif)
4 départs

FORMULE
TOUT INCLUS



Réservez tôt \$\$

MEXIQUE

PUERTO VALLARTA

Casa Moranda
5 départs
08 fév. - 2 sem.
22 fév. - 2 sem.
01 mars - 2 sem.
05 mars - 2 sem.
08 mars - 2 sem.

FORMULE
TOUT INCLUS

IXTAPA

Hotel Presidente
5 départs

FORMULE
TOUT INCLUS

ACAPULCO

Tours Jumelle
5 départs

SKI

FRANCE Val Thorens

12 mars

NEW YORK

À Pâques

GAGNEZ UN VOYAGE EN EUROPE

Envolez-vous vers le Sud cet hiver et courez la chance de gagner un voyage en Europe, 1 semaine, avion-hôtel-voiture. Une collaboration de Vacances Air Transat Hôtel Fontaine de Baranges

AVANT LE 30 OCTOBRE RÉSERVEZ TÔT ET ÉVITEZ LA DÉVALUATION DU DOLLAR.

Voyages

MICHEL BARRETTE

Complexe Jacques-Gagnon, ALMA
DÉTENTEUR D'UN PERMIS

Carlson

Wagonlit

Travel

668-3078

AUSSI Cours privé Cours semi-privé (2 à 3 couples)

SUPER PROMOTION

23\$

Pour danse en ligne session de 10 semaines (POUR ALMA SEULEMENT) **JUSQU'AU 14 SEPTEMBRE 1998**
NOUS ENSEIGNONS TOUTES LES NOUVELLES DANSES EN LIGNE DE ACTI-DANSE COUNTRY ET TRADITIONNELLES **Informez-vous**

DÉBUT DES COURS DE DANSE DE LIGNE DIMANCHE 20 SEPTEMBRE 1998 À 19 HEURES, SALLE CLUB VITALITÉ

- DANSE SOCIALE
- DANSE INTERNATIONALE
- DANSE SPORTIVE

SPÉCIAL DE LA RENTRÉE

Danse sociale pour couples
Cours de groupe pour débutants

25\$

par personne (Session de 8 cours)

ÉTUDIANT DU SECONDAIRE: GRATUIT POUR LES GARÇONS AVANT LE 14 SEPTEMBRE 1998

Studio de danse

LA MYCARLENE

enr.

PERMIS C.P. 09050

POUR INFORMATION ET INSCRIPTION

662-6384
343-2794

2014 49091.3

Attention à vos remises !

Des voleurs exercent actuellement une véritable razzia dans les remises, s'emparant de tout ce qu'ils trouvent sur leur chemin. De nombreux vols du genre ont été signalés au cours des derniers jours. Les voleurs arrachent les portes de ces remises pour s'y introduire avant de repartir avec tout ce qui est intéressant et transportable. Les policiers recommandent de ne pas laisser de choses de valeur dans la remise.



Cours en Phytothérapie



"La phytothérapie, la santé par les plantes"

Début: Mercredi 23 septembre, 19h30

Endroit: Pavillon Wilbrod-Dufour
850, avenue Bégin Sud
Local: 0217

Inscription: Léonard Simard
347-5242

Réservez aujourd'hui. Voyagez. Payez plus tard.

Soleil en Vente

RECEVEZ
1000
POINTS DU
CLUB SEARS
EN PRIME*



Utilisez votre carte Sears.
• Aucun paiement. Aucuns frais de crédit.
• Aucun paiement avant votre retour.
• Vous obtenez un excellent programme de récompenses.
• Vous êtes protégés par l'Engagement Tout Repos de Voyages Sears.
• Vous recevez des photos de passeport gratuites.
• Vous êtes éligibles à notre garantie du prix le plus bas*

Voici quelques exemples d'excellentes vacances que nous avons à vous offrir.
Détails à l'Agence.

Cavo Coco/Cavo Guillermo

7 nuits - **TOUT COMPRIS!**

Iberostar Daiquiri

08 et 15 jan. 99

Comprenant 3 repas par jour, toutes les consommations, plongée en apnée, planche à voile, programme d'activités, divertissements en soirée.

1099\$

VACANCES
SIGNATURE

Varadero

7 nuits - **TOUT COMPRIS!**

Punta Blanca

09 au 23 jan. 99

1009\$

Volitour
VACANCES

Carraïbes de l'Est

Croisière de 7 nuits

ms Century

7 novembre 98

Embarquement à Fort Lauderdale visitant San Juan, St-Thomas, St-Martin et Nassau.

1665\$

Catégorie II

Vol direct de Montréal (Dorval) à Fort Lauderdale

CARRAÏBES
Encore
Celebrity Cruises



Agence de
voyages

SEARS

Protégez vos vacances avec l'assurance voyage de la Compagnie d'Assurance Voyageur. Nous la recommandons!

Trois façons de réserver vos vacances.

Centre d'Appels National 1-888-884-4359

Par Téléphone.

En personne.
A travers tout le pays

Sur Internet.
www.sears.ca

* Détails, termes et conditions en agence. L'offre prend fin le 8 novembre 1998. Les départs sont de Montréal à moins d'avis contraire. Les prix et dates sont ceux disponibles au moment de mettre sous presse. Les prix sont en dollars can., par personne, occupation double et sujets à disponibilité. Les prix comprennent toutes les taxes applicables et frais portuaires. Surcharges et assurances en sus. Pour les inclusions spécifiques, termes et conditions générales, veuillez vous référer aux brochures 1998/99 des grossistes participants, disponibles à l'Agence de voyages Sears. © Sears Canada Inc. f.a.s. Agence de voyages Sears. Détenteur d'un permis du Québec.

8000 demandes par an

Information et Référence 02

ALMA (FP) — Après avoir répondu à plus de 8000 demandes d'information au cours de la dernière année, il ne fait pas de doute que l'organisme communautaire Information et Référence 02 répond à un besoin. Afin de maintenir ces services, l'organisme lance sa 2e campagne de financement avec comme objectif de recueillir 10 000 \$.

Information et Référence Région 02 est un organisme communautaire autonome qui dispense gratuitement et confidentiellement différents services à la population depuis 1975. L'organisme agit comme agent de liaison entre les besoins du milieu et les différentes ressources qui sont disponibles sur le territoire.

Les services sont variés dont la livraison d'informations sur les ressources du milieu; informer sur les nombreux programmes gouvernementaux; référer des individus vers les bons organismes ou institutions; aider les gens à compléter les différents formulaires (allocation loge-

ment, pension de la sécurité de vieillesse, régime des rentes du Québec, etc...) et offrir un service de rédaction de déclaration de revenus pour les personnes à revenus modestes.

Financement

La campagne de financement menée par Information et Référence 02 permettra d'aller chercher dans le public quelque 10 % du budget d'opération de l'organisme et s'avère nécessaire pour maintenir en «santé» l'organisme afin de continuer à répondre à la demande croissante.

«Présentement, tout comme l'année

Benoît Potvin,
président du
conseil
d'administration
de l'organisme
Information et
Référence 02;
Louise Bourget,
présidente
d'honneur de la
2e levée de fonds
ainsi que
Clément
Tremblay,
président du
Cercle régional
des années d'Or
inc.



(Photo: France Paradis)

PASSION Beauté

JEAN COUTU

Les conseillères beauté Jean Coutu d'Alma vous invitent à venir apprécier leur tout nouveau concept cosmétique.

Département rénové, présentation soignée, allées dégagées et

TOUT NOUVEAU SERVICE:

NOTRE PASSION
VOTRE BEAUTÉ

PRENEZ RENDEZ-VOUS POUR UNE
DÉMONSTRATION PERSONNALISÉE:

- maquillage
- soins de la peau
- pose d'ongles
- épilation

N.B.: Inscription 5 \$ remboursable à l'achat de produit.

668-2349 (poste 227)

veut recueillir 10 000 \$ pour soutenir son service

dernière, le personnel bénévole et le personnel rémunéré n'arrivent plus à combler les demandes et besoins actuels. Avec la participation du public, l'organisme a répondu l'an dernier à 8022 demandes, ce qui signifie une augmentation de 650 demandes en un an», a lancé le président de l'organisme, Benoît Potvin, pour bien démontrer l'importance que revêt la 2e campagne de financement.

Cette année encore, le Cercle régional des années d'Or a décidé de s'associer à l'organisme pour mener à bien cette campagne de financement.

Information et Référence 02 rend de précieux services aux personnes du troisième âge et en s'associant directement à leur campagne de financement, le Cercle régional des années d'Or redonne à l'organisme un support.

Le Cercle va donc inviter ses quelque 3000 membres répartis dans 16 paroisses du secteur Lac-Saint-Jean Est à participer activement à la campagne de financement.

«Information et Référence 02 est en mesure de donner des services à plusieurs de nos membres qui sont souvent démunis devant la complexité de certains formulaires. C'est pourquoi nous avons décidé de continuer notre collaboration», avance pour sa part Clément Tremblay, président du Cercle.

Louise Bourget, une bénévole de longue date dans le milieu, a accepté la présidence d'honneur de cette campagne de levée de fonds. «Les jeunes, les hommes et les femmes qui ont recours aux services de Référence 02 comptent sur nous afin de continuer un service de qualité... Cette campagne de financement est rendue

nécessaire par suite du retrait de certains programmes gouvernementaux qui ont fait l'objet de coupures», fait remarquer Louise Bourget.

La campagne portera sur deux volets de sollicitation. D'abord, les commerçants, les gens d'affaires, les PME et la grande entreprise seront sollicités par la voie du courrier. Dans un second volet, les membres des différents clubs d'âge d'Or seront invités à former des équipes qui se font commanditer par le public en général pour ensuite participer à une grande compétition amicale de «palet américain», un jeu de plus en plus populaire auprès des personnes âgées.

Le dimanche 8 novembre prochain, la cafétéria du Pavillon Wilbrod Dufour accueillera cette compétition. Si l'an dernier, l'activité avait accueilli 46 équipes de quatre joueurs, cette année, on compte bien dépasser les 50 équipes, ce qui devrait d'autant faciliter l'atteinte de l'objectif de 10 000 \$.

Cet argent permettra de maintenir la

qualité, l'efficacité et la continuité des services offerts. Plus précisément, elle permettra de consolider certains services pour lesquels l'organisme est peu sub-

ventionné et qui pourraient finir par disparaître.

Autre texte, page 13



Linda Fortin
548-5335
Linda Côté
347-3530

LÉGENDE:
1 - Débutant
2 - Intermédiaire (1)
3 - Intermédiaire (2)
4 - Avancé

DANSE COUNTRY

Heures	1h à 2h	2h à 3h	6 à 7h	7 à 8h	8 à 9h	9 à 10h	Endroit
Lundi			2	2	1		Bar le Marshal SAINT-AM BROISE
Lundi	3	1	1	2	3		Centre communautaire L'ASCENSION
Mardi			1	2	3		Complexe socio-culturel ST-AM BROISE
Mardi			4	1	2	3	Salle des loisirs DELISLE
Jeudi			1	danse de couple country tous les niveaux			Salle des loisirs DELISLE

DIMANCHE SOIR, PAVILLON CHASSE ET PÊCHE DE DESBIENS, 346-5752

• Les cours débuteront dans la semaine du 13 septembre 1998.

• Les dates des danses de couple seront déterminées prochainement!

2040/49304.2

PREMIÈRE VIDÉO

NICOLAS CAGE

MEG RYAN

LA CITÉ DES ANGES

LA CITÉ DES ANGES

«LE DRAME
SENTIMENTAL LE PLUS
ÉMOUVANT ET ENVOÛTANT
DEPUIS DES ANNÉES»

**DISPONIBLE MARDI
15 SEPTEMBRE**

3/2

**LOUEZ 2 FILMS OU JEUX ET RECEVEZ
LE TROISIÈME GRATUITEMENT
(NOUVEAUTÉS INCLUSES)**

Le film gratuit est toujours le moins dispendieux

L'Opération Boomerang se poursuit

Opération BOOMERANG

LOUEZ UN FILM, RAPPORTEZ-LE
DANS LA MÊME JOURNÉE ET
OBTENEZ GRATUITEMENT UN FILM
DE MÊME VALEUR SUR
PRÉSENTATION DE VOTRE FACTURE

915, av. du Pont Sud, ALMA • 668-2245
490, av. du Pont Nord, ALMA • 668-1313
17, St-Antoine, MÉTABETCHOUAN • 349-3447

WARNER BROS. PRÉSENTA
AVEC LA PARTICIPATION DE REGENCY ENTERPRISES UNE PRODUCTION ATLAS ENTERTAINMENT UN FILM DE BRAD SILBERLING NICOLAS CAGE MEG RYAN «LA CITÉ DES ANGES»
DENNIS FRANZ ANDRÉ BRAUCHER GABRIEL YARIB KELLEY SMITH WAIT DOUGLAS SEGAL LYNZEE KLINGMAN
LILLY KILVERT JOHN STALE ASE ASES ANTHON MILCHAN ROBERT CAVALLI CHARLES NEWIRTH
DANA STEVENS DAWN STEEL CHARLES ROVEN BRAD SILBERLING

© 1998 Warner Home Video

Les maisons de production-cinéma ne sont reliées en aucune façon à ces promotions. **Purotator** AGENT D'EXPÉDITION AUTORISÉ: Alma, 915 du Pont Sud

Vous aimez les défis

Vous voulez être heureux

Vous voulez vous débarrasser de ce qui vous empêche d'avoir du succès

Vous voulez vivre votre vie pleinement au lieu de la SUBIR

Vous être prêt à faire des efforts pour régler vos problèmes

ET BIEN, relevez le défi du Cours Syla Bergeron. Venez vivre l'expérience humaine et enrichissante du cours Syla Bergeron, qui est UNIQUE en son genre.

FAITES comme des milliers d'autres qui depuis 1959, ont profités de ce Cours qui a changé leur qualité de vie

INSCRIVEZ-VOUS en vous rendant, sans obligation de votre part, à la SOIRÉE GRATUITE suivante:

Mardi le 15 septembre
à 19 h 30
Salle Jean-Marie Ouellet
20, rue St-Joseph Sud
Alma

LE COURS COMPREND	De plus, nos conditions sont à la portée de toutes les bourses: Aucun contrat, aucun frais d'inscription.
Une démonstration gratuite	
Onze (11) leçons	
EN PLUS 8 BROCHURES REMISES GRATUITEMENT et un certificat à la fin du cours	Vous payez 11 leçons à 20,25 \$ chacune. PLUS Taxes

Le cours s'adresse à toute personne âgée de 16 ans et plus

Viens voir la différence

Institut de Culture Personnelle du Québec Inc.

LAVAL, Q.C.
Internet: <http://www.colba.net/coursSB/>

LE LAC-ST-JEAN, dimanche 13 septembre 1998, page 11

Navigation sur la Petite Décharge



(Photo: France Paradis)

Ville d'Alma peut interdire bateaux et...

ALMA — Ville d'Alma vient d'obtenir confirmation. Elle a maintenant tous les droits et pouvoirs pour contrôler la navigation sur la Petite Décharge, dans la section du bassin St-Georges, et peut ainsi y interdire la navigation pour les bateaux et les motomarines.

Le processus a été long et fastidieux et le conseiller Gerald Scullion, responsable de ce dossier, n'a pas manqué de dénoncer le délai de plus d'un an qui aura été nécessaire entre la demande de la ville et l'acceptation finale.

France Paradis

Malgré cet «irritant», le conseiller Scullion n'a pas hésité à qualifier de bonne nouvelle cette confirmation de juridiction qui permettra à Ville d'Alma de poursuivre

dans le sens de la préservation de la qualité de vie aux abords de la rivière Petite Décharge et du développement futur de la valeur récréative «douce» de ce plan d'eau.

Echéanciers

C'est en juin 1997 que Ville d'Alma entreprenait les démarches auprès du gouvernement afin d'obtenir le pouvoir d'appliquer la réglementation permettant la restriction à la conduite de bateaux sur la Petite Décharge.

La fin du flottage du bois sur ce plan d'eau, entre le lac Saint-Jean et l'usine de la compagnie Price, laisse cet espace libre à la circulation en bateau.

Déjà, en novembre 1996, lors de la consultation publique tenue par la Zone d'intervention Alma-Jonquière, il était clairement ressorti que l'on verrait d'un mauvais oeil de la part des résidents en bordure de cette rivière, l'arrivée de bateaux à moteur de forte puissance, ou de motomarines.

Or depuis 1988, le gouvernement du Québec permet aux municipalités de se prévaloir du Règlement sur les restrictions à la conduite des bateaux.

Une résolution en ce sens a été adoptée en juin 1998 alors que dans un premier temps, la ville demandait au ministère des Affaires municipales du Québec de s'adresser à Transports Canada afin que

soit imposée une liste de restrictions.

Notamment, la ville demandait l'interdiction des bateaux à propulsion mécanique, incluant les motomarines, sauf les bateaux propulsés par un moteur électrique alimenté par une batterie.

L'interdit permettrait de contrôler la vitesse de circulation et l'impossibilité par exemple de tirer une personne sur ski nautique, aquaplane ou autres équipements. Les régates, les défilés nautiques ou les courses ne seraient pas autorisés sur cette rivière.

Cette restriction serait imposée sur l'ensemble de la rivière, du lac Saint-Jean jusqu'au barrage de l'île Ste-Anne. Les policiers pompiers de la ville d'Alma

seraient responsables de l'application de ce règlement alors que des panneaux de signalisation annonçant l'application du règlement seraient localisés conformément à la réglementation pour aviser les éventuels usagers de cette rivière, en embarcation.

À la fin juin 1997, les

autorités de ville d'Alma réalisaient une consultation publique sur le projet de règlement auprès des gens du secteur concerné, notamment, et ceux intéressés à la pratique d'activités nautiques sur la rivière.

Très majoritairement, le public avait donné son aval au projet de la ville en réalisant notamment que la réglementation visait notamment à empêcher que ce secteur ne devienne un endroit de prédilection où les amateurs de motomarine pourraient s'en donner à coeur joie, à quelques minutes de la ville seulement. Il devenait donc, dans ces conditions, impossible de permettre quelque bateau à propulsion mécanique que ce soit sur le plan d'eau, permettant seulement l'utilisation de moteurs électriques.

À la mi-juillet 1997, la ville a donc demandé au ministère des Affaires municipales du Québec de s'adresser au ministre des Transports du Canada afin que les restrictions proposées deviennent

C'est en juin 1997 que Ville d'Alma entreprenait les démarches auprès du gouvernement.

NOUVEAU • NOUVEAU

NOUVEAU • NOUVEAU

Chansonniers

tous les jeudis, vendredis et samedis de 21 h à 3 h



En vedette cette semaine



BAR UNION

Profitez de nos 2 à 7 jours sur 7

455, boul. Dequen Nord, Alma

Le luxe performant Maxima ES 399\$ par mois



- Moteur V6 3 litres de 190 ch
- Suspension sport
- Régulateur automatique de l'air ambiant
- Jantes alliage de 16 po
- Système de son BOSE de 120 watts
- Groupe électrique et beaucoup plus

Renseignez-vous sur la location SANS-SOUCI de Nissan

Excellence NISSAN

2315, boul. Saint-Paul, Chicoutimi
Tél.: 543-6477 Sans frais: 1 888 661-6667



GEORGES TREMBLAY
Représentant Alma, Lac-St-Jean
343-3448

SALLE LA CLAIRE FONTAINE



Danse

Tous les vendredis et samedis soirs dès 21 h 30 (Apportez votre boisson) Entrée 5\$

NOUVEAU DÉCOR

Location de salle pour toutes occasions, jusqu'à 250 personnes

480-2853

POUR UNE RUPTURE À L'AMIABLE

CONSULTEZ DES SPÉCIALISTES EN MÉDIATION FAMILIALE

La médiation familiale amène les parties à un terrain d'entente négocié et accepté des deux côtés et un règlement à l'amiable plutôt qu'une confrontation.



Me Michel Lapointe notaire



Me Pierre Tremblay notaire

Consultez un notaire médiateur, le spécialiste de l'entente

PARIZEAU TREMBLAY FOREST

LAPOINTE & ASS.

SOCIÉTÉ DE NOTAIRES (S.E.N.C.)

510, RUE COLLARD OUEST, ALMA (QC) • Tél.: 668-2336 Téléc.: 668-0777

6 CONSULTATIONS GRATUITES

Défrayés par le Ministère de la justice

motomarines

force de loi, sur la rivière concernée.

La réponse est venue cette semaine et le résolution de Ville d'Alma a maintenant force de loi.

Il restera à définir les modalités techniques, dont la mise en place des panneaux de signalisation à cet effet et l'organisation d'une surveillance policière sur ce plan d'eau.

«Je crois cependant que les gens pensaient déjà que la réglementation était en vigueur car on ne voit jamais d'embarcations sur la Petite Décharge. C'est heureux ainsi. Si le ministère avait refusé notre projet et que les motomarines s'étaient emparés du secteur, je crois qu'alors qu'il aurait été mieux de continuer à avoir du flottage du bois pendant 25 ans», a lancé en boutade Gérald Scullion.

Référence 02

650 demandes de plus

ALMA (FP) — Le désistement des gouvernements dans plus en plus de domaines et la complexité croissante des formulaires à remplir sont les principaux responsables de la hausse de quelque 650 demandes enregistrées par l'organisme Information et Référence région 02.

Tel est le constat livré par l'organisme pour expliquer en partie la nécessité de recourir au grand public dans le cadre d'une 2e campagne de financement pour assurer le maintien des services. Selon les statistiques compilées par l'organisme, ce sont 8022 demandes qui ont été reçues et traitées par le personnel régulier et bénévole, au cours de la dernière année, sur le territoire de la MRC Lac-Saint-Jean Est.

Avec 6820 cas, le secteur Alma demeure en tête pour la provenance des demandes. Cependant, les appels téléphoniques ou la provenance des gens qui se présentent aux bureaux témoignent d'une répartition territoriale du service. La nature des demandes est également révélatrice. Ainsi, 117 demandes réfèrent à des problèmes liés à la santé; 187 concernaient des demandes d'assistance matérielle; 602 pour des informations sur les services du gouvernement du Québec et 769 pour les services fédéraux.

Les problèmes liés à la famille ont fait l'objet de 193 demandes alors que dans le domaine des loisirs et de la culture, l'éducation et le travail, les demandes sont moindres.

Nouveau produit RÉVOLUTIONNAIRE Garanti à 100%

Ce nouveau produit élimine à 100% les taches d'eau dure, rouille, moisissures sur: meubles de patio en résine de synthèse, ou en PVC et aussi les taches sur les roulotte, campeur et plus encore:

- Baignoires • Lavabos
- Tuiles de céramique
- Batteries de cuisine
- Dessus de cuisinière
- Chrome • Verre • Aluminium
- Acier inoxydable • Cuivre
- Bronze • Étain

GARANTIE INCONDITIONNELLE À 100%

ERROLD FORTIN
SERVICE D'ACHATS À DOMICILE
860, rue Gauthier Ouest, Alma
662-9902
LIVRAISON GRATUITE SECTEUR D'ALMA

Journée portes ouvertes aujourd'hui dimanche



En voie d'accréditation ISO 9002

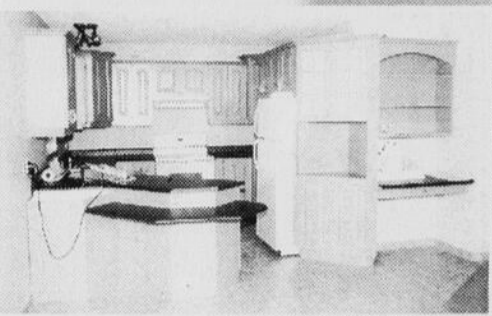

3845, boul. Talbot, Chicoutimi
545-2626



DES PRIX AVANTAGEUX



LE MAXIMUM DE SERVICE

MODÈLES ET PLANS PERSONNALISÉS



À VOIR AUJOURD'HUI !

Maison modèle à visiter à Chicoutimi



VENEZ NOUS RENCONTRER !

Maison modèle à visiter à Alma

À QUI LA CHANCE !
TIRAGE D'UN SUPER VOYAGE AU MEXIQUE parmi les 10 premiers acheteurs

NOS MAISONS, UNE FIÈRE RÉALISATION DE:

RONA
L'entrepôt
CHICOUTIMI
465, boul. du Royaume Ouest
1 888 693-1210
TÉL.: 693-6066

DISTRIBUTIONS CUISI-LAM
DISTRIBUTEUR GROUPE RICHELIEU
BLUM
WILSONART
PRESTOLAM
1700, BOUL. SAINT-PAUL, CHICOUTIMI
545-1700 FAX: 545-3570

EMCO LIMITÉE
DISTRIBUTION
Claude Simard
Directeur des ventes
1200, Bersimis Chicoutimi
543-5553
1 800 463 6512

MANUFACTURIER
Portes & Fenêtres de Beauce
79 Ltée
302, Route 271
Saint-Benoît-Labre
BEAUCE
La fenêtre tout PVC
Concerto -30°C

GROUPE **Secto**
Les spécialistes en levage et transport
1212, St-Alphonse, St-Bruno
343-2989

IMPRIMERIE **DELUXE**
549-1000
758, rue Alma, Chicoutimi

Revêtement de vinyle
RESIDENTIAL
2418, rue Watt, Ste-Foy
884-8580

LE CENTRE DE LA STRUCTURE DE BOIS
1651, boul. du Royaume Ouest
La Charpenterie CHICOUTIMI
1 800 549-7731
549-7731
SPÉCIALITÉS: Fermes de toit, poutrelles de planchers, poutres et colonnes laminées, étrier, revêtement métallisé

Soudure GILLES
GILLES BERGERON, PROP.
1134, boul. du Royaume Ouest
CHICOUTIMI
698-6000
Soudure (aluminium, stainless, fonte et acier)
Coupage, pliage (1/16" / 1/2" x 10") Attaches de remorque
Rouleaux pour rouler tuyaux

ÉLECTRICITÉ
MEGAWATT INC.
REJEAN GAGNE
ENTREPRENEUR EN ÉLECTRICITÉ
VENTE DE MATÉRIAUX ÉLECTRIQUES
696-2808

14640, boul. Hamel Suite 210
Québec
GLOBAL INTERNET INC.
877-5834

Le chef de file de l'enlèvement des rebuts au Saguenay-Lac-St-Jean
U INTERSAN
4214, boul. Talbot
CHICOUTIMI
1 800 305-4514
543-4514

arttex
Gilles Gagnon Enseigne de bois
1177, Angoulême Chicoutimi
543-2246
Peinture
Décoration

BRIQUES - PIERRES - PAVÉS
181, rue St-Alphonse,
St-Bruno
343-2672
Chicoutimi: 549-7345
GROUPE GIROUX MAÇONNEX

CONSTRUCTION
Construction résidentielle et commerciale
et Renovation
Richard Simard
668-0365
Charles Boudreault
668-7019
2891, SCOTT O. ALMA
668-7019

MERCI À MEUBLES GILLES ÉMOND
MULTI MEUBLES

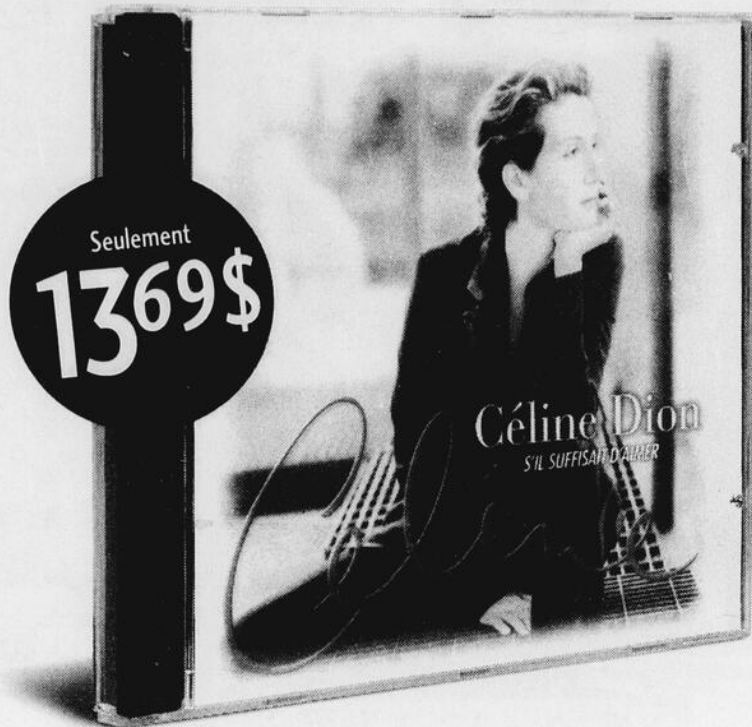

Encore une fois, notre prix figure au bas du palmarès.

Le nouveau disque de Céline, difficile d'y résister, surtout quand il est vendu à seulement 13,69 \$. Un autre bel exemple de notre politique de bas prix de tous les jours. C'est bien simple : comme nos produits sont offerts aux meilleurs prix toute l'année, vous pouvez acheter ce que vous voulez quand vous le voulez. Voilà pourquoi le tout récent album de l'une des artistes qui nous est le plus chère vous est offert à un prix aussi bas.

maxi maxi & Cie

LE PANIER D'ALIMENTATION LE MOINS CHER JOUR APRÈS JOUR

Offre valable jusqu'à épuisement des stocks.

Vox pop

Avez-vous peur de l'avion ?

NDLR — C'est avec effroi que tous et chacun avons appris, la semaine dernière, l'écrasement du vol 111 de la compagnie Swissair au large de Peggy's Grove, en Nouvelle-Écosse. D'un seul coup, 229 être humains qui disparaissent de la planète et qui, selon les détails qui nous parviennent progressivement, ont assisté impuissants à leur agonie à l'intérieur de la cabine alors que l'avion perdait de l'altitude avant de se briser en 1000 morceaux dans l'océan Atlantique. Comment réagissez-vous devant un pareil drame ? Personnellement, avez-vous peur de prendre l'avion ? Avez-vous déjà vécu des mésaventures lors de vos voyages en avion ? Suite à cet accident, lors de votre prochain vol, allez-vous penser «accident» même si l'avion demeure l'un des moyens de transport les plus sécuritaires ? Voici ce que les gens nous ont répondu à ce sujet.



Diane Métivier,
Alma:

«Oui, j'ai trouvé ça très dramatique. C'est spécial, parce qu'en fin de compte, moi, ça fait quatre fois que je prends l'avion et à chaque fois, avant de décoller, je me dis "s'il fallait !". De voir des gens à qui ça arrive, c'est terrible. Ce que je trouve dommage aussi c'est que c'est peut-être une erreur humaine qui fait en sorte que tout ce monde est mort.»

«Personnellement, lorsqu'un avion tombe, ça me touche toujours parce que je n'aime pas tellement d'avance prendre l'avion. Je ne me sens jamais très très sécuritaire. Je la prends quand même parce que c'est un moyen de locomotion qui est rapide. Je me mets à la place des gens dans l'avion avant la catastrophe, ça devait être absolument terrible.»

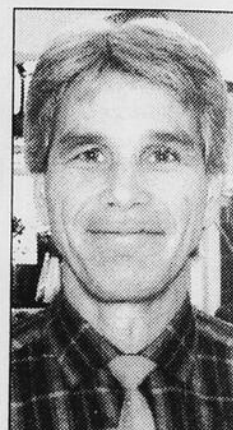

Michel Morin,
Québec:



Diane Bernier,
Normandin:

«J'ai trouvé ça très décevant qu'il y ait autant de morts. J'ai eu à embarquer seulement une fois dans un avion. Je ne l'utilise jamais parce que je n'ai jamais d'occasion pour la prendre. Je vais penser à cet accident si j'ai à reprendre l'avion un jour. Avec ce qui vient d'arriver, je ne suis vraiment pas sûr que c'est un moyen de transport sécuritaire.»

«C'est une vraie tragédie. On en entend plus parler parce que c'est arriver en sol canadien. Il en tombe souvent, mais quand c'est loin de chez nous, les médias américains s'en préoccupent moins. L'avion ne me fait pas du tout peur. J'en plus confiance qu'en voiture. Il y a plus d'accidents en auto. Les accidents en avion sont plus tragiques, mais beaucoup moins nombreux.»

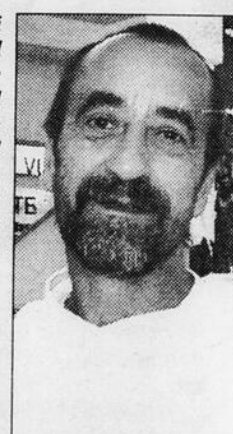

Jean-Guy Gagné,
Hébertville:

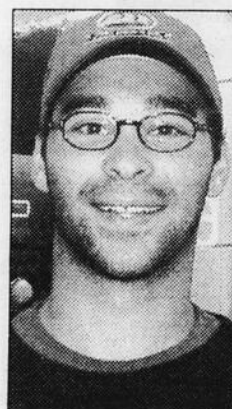

Éric Juneau,
Alma:

«J'ai été très surpris de cet accident parce que les accidents d'avion sont rares. J'étais malheureux pour les Suisses qui constituaient une bonne part des passagers, mais bien heureux parce qu'il y avait seulement un Québécois dans l'avion. J'espère que ça ne fera pas de tord à la compagnie aérienne. Moi, je n'ai pas peur de l'avion. Je vais dans le Sud et ça ne me dérange pas.»

«Je commence à trouver qu'il y a pas mal d'accidents d'avion ces derniers temps. J'aurais très peur d'embarquer dans un avion. Je ne l'ai jamais pris et j'espère n'avoir jamais à la prendre. Un accident comme celui-là ne me motive pas à voyager en avion, c'est certain ! L'accident comme tel est accablant, mais nous touche moins parce qu'il n'y a pas de Québécois.»



Nathalie Villeneuve,
Alma:

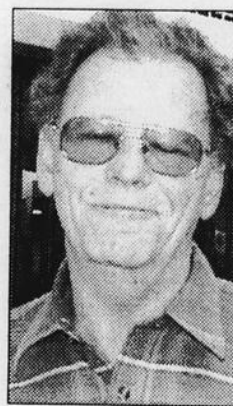

Robert Pépin,
Beauport:

«C'est bien malheureux, mais ce sont des choses qui arrivent. C'est certain qu'on ne peut pas rester froid face à cela. J'ai assez souvent à prendre l'avion. J'ai toujours une crainte, surtout au décollage même si ça fait au moins vingt ans que je voyage régulièrement en avion. Je me sens le coeur toujours un peu serré. On pense toujours aux accidents passés dans ces moments-là.»

«Ce sont des accidents qui sont très déplorables. Je ne pense pas que ce soit directement la faute de la Swissair. À quelque part, je trouve ça normal qu'il y ait des accidents de temps à autre. Il y a tellement d'accidents d'autos que je ne verrais pas pourquoi il y en arriverait aucun en avion. J'ai déjà failli avoir un accident en avion. Je n'ai pas peur en avion.»

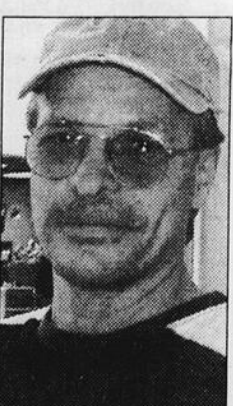

Jérôme Fleury,
L'Ascension:

Ailleurs dans la région

L'afficheur portatif fait des petits !

ALMA (FP) — En juillet dernier, la Sécurité publique d'Alma mettait en opération sur son territoire un afficheur de vitesse portatif. Largement médiatisé en raison de sa nouveauté et de sa souplesse d'opération, le geste a été imité par Chicoutimi et la Sécurité publique de Jonquière a demandé des informations à la S.M. d'Alma, afin de se porter acquéreur d'un tel équipement.

La direction du corps policier almatois est donc fier de ce petit investissement qui a rapporté de grands succès tout au long de l'été, un peu partout dans les quartiers où il était déplacé.

«Ce qui est intéressant avec cet appareil, c'est que c'est l'automobiliste qui analyse lui-même son comportement comme conducteur et sa propre vitesse dans un secteur contrôlé», de souligner le directeur Jean-Yves Carlos.

L'appareil en service tout l'été à Alma s'est donc avéré un outil de prévention très

efficace qui a pleinement rempli les objectifs que les policiers s'étaient fixés au départ.

En passant dans le champ d'action de cet afficheur portatif, un automobiliste voit apparaître la vitesse de déplacement de son véhicule qu'il peut alors comparer à la vitesse réglementaire du secteur, affichée au bas du tableau indicateur. Il s'agit d'une forme préventive de sensibilisation auprès des automobilistes.

Ce qui fait grandement l'attrait de l'appareil en place à Alma, c'est sa confection-maison. En effet, un tel appareil, livré

directement de la compagnie, peut valoir jusqu'à 7000 \$. Cependant, Alain Boudreault, mécanicien d'entretien à la Sécurité publique d'Alma et au service des incendies, a mis à profit ses talents de bricoleur. Les équipements électroniques de base ont été acquis. Le caisson et les armatures ont été réalisées localement. Ainsi, l'appareil a coûté à la municipalité quelque 3000 \$ tout en présentant la même efficacité qu'un appareil de compagnie.

La direction de la Sécurité publique songe déjà à débloquer le budget nécessaire pour «construire» dès cet hiver un second appareil. De la sorte, dès le printemps prochain, les secteurs Nord et Sud pourraient être couverts simultanément.

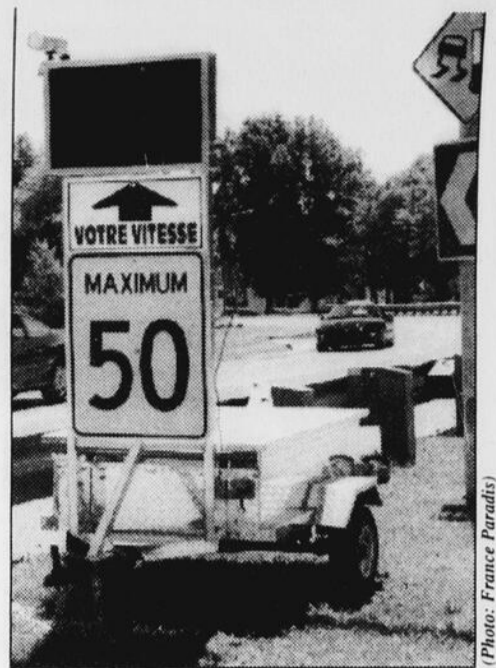

(Photo: France Paradis)



ici

Pour vos assurances, c'est Promutuel.

On est tout près de chez vous.
On a le sens des responsabilités. On est solide.
Et l'assurance n'a plus de secret pour nous.
En plus, on vous écoute, un peu comme un voisin.

Pour vos assurances, vous méritez tout cela.
Rien de moins.

Assurance

HABITATION
AUTOMOBILE
DES ENTREPRISES
AGRICOLE
DE PERSONNES

Siège social :
Hébertville • 344-1565

Alma • 662-6595

Delisle • 347-5222

Métabetchouan • 349-2771

Roberval • 275-4524

Saint-Bruno • 343-3414

Saint-Félicien • 679-1324

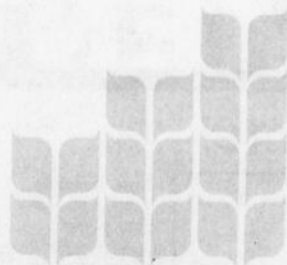

PROMUTUEL
Lac-St-Jean

Une vision humaine de l'assurance

Un coin de Paradis

Dans le jardin de grand-maman

Ils ont l'air espiègles... et avec raison. Samuel Gagnon, 9 ans, et son frère Anthony, 4 ans, du boulevard Auger à Alma, ont fait cette curieuse découverte dans le jardin de leur grand-maman, Yvette Harvey, de la Route-du-Lac. La nature a ainsi façonné cette carotte, lui donnant «tout» d'une forme humaine «mâle». Samuel et Anthony, eux, l'ont trouvée bien drôle... !



(Photo: France Paradis)

Le mois de la dystrophie musculaire Geneviève et Véronique racontent !

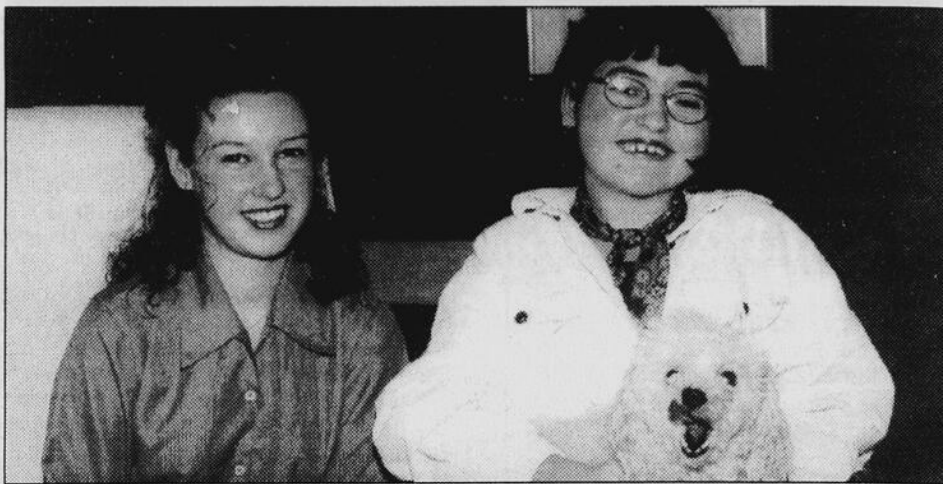

Septembre, c'est le mois de la dystrophie musculaire. Dans notre prochaine livraison, ne manquez pas notre reportage en compagnie de deux soeurs qui résident à Alma; Geneviève Guérin, étudiante en assistance sociale et sa soeur Véronique, atteinte de dystrophie et qui ne se sépare jamais de sa fidèle amie, Daphnée. Unies par les liens du sang et de la maladie, Geneviève et Véronique vous feront découvrir par leur témoignage comment le bonheur tient souvent à la façon d'accepter les épreuves et de se battre pour obtenir ce que l'on veut. À leur façon, elle raconte ce que cette maladie a changé dans leur vie.

Viandes & fruits

P.M.A. INC.
645, boul. Dequen Nord, Alma
(face au Colombarium Bérubé & fils)

COMMANDES
PAR TÉLÉPHONE: **668-7385**

SPÉCIAUX DE LA SEMAINE

VIANDES

DINDE CONGELÉE Grade A 3 à 5 kg	VIANDE À TOURTIÈRE Porc et boeuf	STEAK SURLONGE Cat. A
1 39 /lb	2 39 /lb	4 59 /lb
FROMAGE St-Laurent Frais du jour	FESSE DE JAMBON Toupie, L. Fortin Un bout ou l'autre	FESSE DE JAMBON Toupie Partie du centre
3 99 /lb	1 69 /lb	2 79 /lb
STEAK HÂCHE Maigre 1re qualité	SIMILI-POULET Tranché	LIQUEUR «Cott» Saveurs assorties 2 litres
2 39 /lb	1 99 /lb	99¢ /pt



SPECIAL VEDETTE

**CÔTELETTES DE
PORC
Frais**

1 89
/lb

FRUITS ET LÉGUMES

PATATES 20 lb	BROCOLI	OIGNONS 2 lb
2 29 /ch.	99¢ /ch.	59¢ /pqt
BANANES	POMMES Lobo	RAISINS BLEUS Panier de 2 litres
59¢ /lb	59¢ /lb	2 59 /ch.

SAMEDI - DIMANCHE

**STEAK DE SURLONGE
Pour B.B.Q.**

4 59
/lb

POISSONS

SUPRÊME DE CRABE Congelés	PÉTONCLES Congelés Moyens	FILETS DE SOLE Congelés
4 99 /lb	4 79 /lb	4 39 /lb

Début du concours
cette semaine !

SPÉCIAUX EN VIGUEUR
DU LUNDI 14 SEPTEMBRE AU
DIMANCHE 20 SEPTEMBRE 1998

HEURES D'OUVERTURE
LUNDI, MARDI, MERCREDI: 8 h à 18 h
JEUDI, VENDREDI: 8 h à 21 h
SAMEDI: 8 h à 18 h - DIMANCHE: 9 h à 18 h

50 ans de mariage chez les Dufour

ALMA — C'était fête dernièrement pour célébrer les 50 ans de vie commune de Henri-Paul Dufour et Marielle Larouche d'Alma qui avaient uni leurs destinées, le 13 juin 1948. Les enfants du couple leur souhaitent encore plusieurs années de joie et de bonheur.



(Photo: Courtoisie)

Il ne passe pas inaperçu !



(Photo: Courtoisie)

ALMA — Avec du temps, de la patience et de l'adresse Marcel Patry d'Alma (propriétaire) et son compagnon, Marco Rathé, ont transformé un simple camion en une petite oeuvre d'art. Chose certaine, quand Marcel Patry déplace sa roulotte au volant de son véhicule, il ne passe pas inaperçu !

Utilisez la bonne formule et

AUGMENTEZ VOS VENTES

Formule perdante!

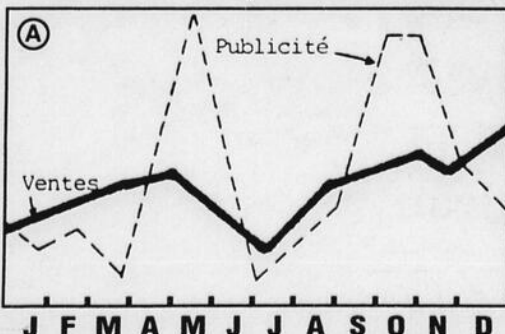

Le graphique A illustre un mauvais «timing» des dépenses publicitaires. Les dollars publicitaires ont été gaspillés: ils n'ont pas pris avantage de la bonne saison et ont été «surdépensés» en saison morte.

Formule gagnante!

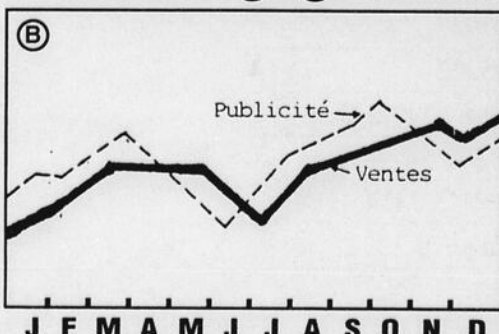

Le graphique B illustre la meilleure utilisation d'un budget de publicité. Les dépenses publicitaires sont plus hautes durant les mois où les ventes brutes indiquent que les affaires sont bonnes; ceci permet à l'annonceur de s'approprier la plus grande part possible du marché. Quand les ventes baissent, l'entrepreneur réduit sa publicité. Cependant, les réductions ne sont pas toujours en proportion directe avec les diminutions de ventes.

Pour en savoir plus sur vos placements publicitaires, CONSULTEZ UNE ÉQUIPE GAGNANTE



Michel Dupont
DIRECTEUR DU MARCHÉ



Yvan Leroux
CONSEILLER



Carole Maltais
CONSEILLÈRE



Marianna Clavesoli
CONSEILLÈRE

Le Lac-St-Jean
une région à lire

668-4545



Mariage civil «double»

ALMA — Un mariage double à l'Église, c'est relativement commun. Cependant, un mariage civil double, c'est un peu plus rare. Du moins, au palais de justice d'Alma, il y a quelques semaines, la greffière Lucie Chamberland a été confrontée à un pareil événement, une grande première dans les annales du greffe. Elle a en effet uni civilement les destinées de Mendoza Fortin (Entreprise Dalmobec) et Sonya Lemieux ainsi que celles de Claude Bergeron et Pauline Angers. Incidemment, Mendoza Fortin et Claude Bergeron sont des amis d'enfance qui s'étaient perdus de vue et qui se sont retrouvés plusieurs années plus tard. Ce double mariage civil a été célébré le 31 juillet dernier et la grande fête qui a suivi le tout s'est déroulée sous un immense chapiteau, au lac Bleu de l'Ascension, où plus de 200 invités ont célébré la double noce.

Policier, de père en fille... !



ALMA — Le 21 août dernier, Valérie Briand d'Alma recevait son diplôme de l'Institut de police du Québec. Lors de cette cérémonie, son père, Henri-Louis Briand, retraité de la Sécurité publique d'Alma, lui remettait son diplôme. Tel père, telle fille... !

L'ange du boulevard Dequen s'est envolé!

Notre personnel accueillant vous attend !



Spécial
4 à 7
tous les jours

Maintenant

BAR IMPÉRIAL

660, Dequen, Alma - 662-4043

VASTE STATIONNEMENT À L'AVANT ET À L'ARRIÈRE

Repas en sauce

ACCOMPAGNÉ DE FRITES OU SALADE CÉSAR	
Hot-chicken	6,25
Hot-hamburger	6,25
Hot-sous-marin normal	6,25
2 CHOIX DE SAUCE	
• Sauce hot-chicken • Sauce B.B.Q.	
Hot-chicken italien	7,25
Hot-hamburger italien	7,25
Hot-sous-marin italien	7,25
Club sandwich normal	6,75
Poulet, bacon ou jambon, salade, tomates, mayonnaise	
Club sandwich géant	7,95
Poulet, bacon, jambon, salade, tomates, fromage, mayonnaise	
Le Club Resto Roberto	8,25
Poulet, bacon, jambon, salade, tomates, fromage, mayonnaise, oeuf	
Hamburger Royal	6,95
Pain sésame, boeuf haché, 2 fromages, champignons, oignons, salade, tomates enfant... adulte	

Les Frites

Frites	Petit 1,25	Gros 1,75
Les frites sauces	Petit 2,50	Gros 3,50
Les poutines	Petite 3,95	Grosse 4,95
Les poutines italiennes	Petite 4,95	Grosse 5,95
Les frites pour sortir	Petit (3/4 lb) 1,50	
	Moyen (2 lb) 2,00	
	Gros (3 lb) 3,00	
Les croquettes, frites et sauce	6 4,95	
	12 7,25	
Les filets de poulet, frites, sauce, salade César	4 6,25	
	6 7,25	

MENU À CONSERVER

Les breuvages

Liqueur	1,50
Jus	1,50

Les prix n'incluent pas les taxes

Info-livraison

Secteur Alma

Achat 10 \$ et plus:	livraison gratuite
Entre 6 \$ et 10 \$:	1 \$ de frais
En bas de 6 \$:	2 \$ de frais

Secteur Isle-Maligne, St-Georges, Delisle

Achat 10 \$ et plus:	2 \$ de frais
----------------------	---------------



• SERVICE DE TRAITEUR
• RESTAURANT
• SERVICE DE CONCESSION
Roberto Martel, propriétaire
662-2191
11, rue Scott Est, Alma G8B 3B6

Menu livraison

SERVICE DE LIVRAISON
OU AU COMPTOIR
24 h par jour / 7 jours sur 7

662-2191

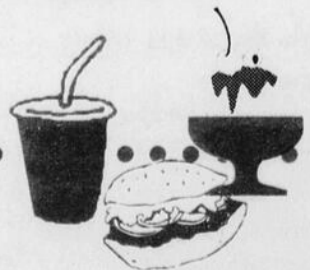

11, rue Scott Est
Alma

Suite au verso

Les femmes en affaires

Mot de la Présidente



M^c Nancy Émond
Notaire et
conseillère juridique
158, rue Armand, Alma (QC) G8B 4B6
Télec. et tél.: (418) 662-0593
Succ. Hébertville: (418) 344-4673



Avocats
Larouche
Lalancette
Pilote
Bouchard (s.e.n.c.)
Me Marie-Josée
Bouchard
Bur.: (418) 662-6475
Fax: (418) 662-9239
Rés.: (418) 662-2125
723, chemin du Pont Taché N. Alma (QC) G8B 5B7

Chers lecteurs, chères lectrices,
Nous sommes heureuses de partager avec vous par le biais de cette chronique hebdomadaire tout le savoir et les compétences dont les membres des femmes en affaires peuvent vous faire bénéficier.

En effet, tout au cours de l'année, une chronique paraîtra dans ce journal traitant de sujets aussi divers que l'association compte de membres.

L'Association des femmes en affaires de Lac-Saint-Jean-Est inc. est un organisme sans but lucratif et regroupe actuellement 125 membres qui oeuvrent dans tous les secteurs d'activités professionnelles et commerciales.

L'Association est un regroupement indépendant qui n'est affilié à aucun réseau, ce qui nous permet de nous concentrer sur les besoins réels de nos membres.

Toutes les activités et le fonctionnement

interne de l'Association des femmes en affaires relèvent de la responsabilité du conseil d'administration sur lequel siègent 9 membres élus. Cette année le conseil d'administration a planifié une série d'activités afin de donner le goût les moyens à ses membres de se faire connaître et d'obtenir une foule d'informations sur divers sujets tant au niveau économique que social.

Nous voulons également tout au cours de l'année promouvoir l'association et démontrer à tous les intervenants socio-économiques et à toute la population que nous sommes une force non négligeable pour tout notre milieu.

Je désire également souligner le travail exceptionnel et l'implication bénévole de chacune des administratrices de l'association car sans elles, nous ne pourrions pas profiter de toutes les tribunes et de l'opportunité qu'offre la programmation et les divers outils promotionnels que nous mettons à la disposition de nos membres.

Enfin, je désire rappeler aux membres de l'association ainsi qu'à toute la population que le plus important, c'est toujours de s'entraider, de se rencontrer et de s'encourager mutuellement afin de développer un réflexe d'acheter d'abord chez nous, ce qui rendra notre région encore plus compétitive, créera des nouveaux emplois et évitera de devenir un futur Val Jalbert!

Me Marie-Josée Bouchard,
présidente



CENTRE DE DANSE CLAUDETTE BERGERON

Cours de danse: sociale, en ligne et country
Privés, semi-privés ou groupes

COURS À ALMA
À partir du 14 septembre 1998
jour ou soir
mardi, mercredi ou jeudi

25^e session de 10 semaines

POUR LA POPULATION DE SAINT-GÉDEON
COMITÉ DES LOISIRS:
- Jeunes de 6 à 12 ans
- Adultes (danse sociale) - Adultes (danse en ligne)

Mardi soir et vendredi soir

INFORMATIONS
668-0692 / 345-2379

Au Country Club de Saint-Bruno, à tous les lundis à compter du 14 septembre 1998



Journal Le Lac-St-Jean
une région à lire

Marlène Claveau
Conseillère publicitaire

525, avenue du Pont Sud, Alma (Québec) G8B 2T9
Tél.: (418) 668-4545 - Télécopieur: (418) 668-8522

Les Crêpes



Crêpe aux légumes	6,95
Crêpe au poulet	6,95
Crêpe aux fruits de mer	7,95

Les Pâtes



PÂTES TRADITIONNELLES OU FRAÎCHES

	Demi	Complet
Spaghetti sauce à la viande	6,75	7,50
Spaghetti aux légumes	7,25	8,25
Sauce à la viande, piments, champignons, brocolis, choux-fleurs, oignons		
Spaghetti aux champignons	6,95	7,95

Les Pâtes traditionnelles

	Demi	Complet
Lasagne sauce à la viande	6,75	7,95
Lasagne garnie	7,95	8,95
Pepperoni, champignons		
Fettucini, sauce Alfredo	6,75	8,95
Légumes gratinés		
Fettucini, sauce Alfredo	6,75	8,95
Champignons gratinés		
Fettucini, sauce Alfredo	8,50	9,50
Fruits de mer gratinés		
Fettucini, sauce Alfredo	8,50	9,50
Poulet gratiné		

Les Sous-marins



CUITS SUR LA PLAQUE
ACCOMPAGNÉS DE FRITES OU SALADE CÉSAR

	Demi	Complet
Normal	4,95	6,25
Pepperoni, jambon, fromage, tomates, salade		
Végétarien	4,95	6,25
Oignons, fromage, brocolis, choux-fleurs, champignons, piments, tomates, salade		
Garni	6,25	7,50
Pepperoni, jambon, fromage, champignons, oignons		
Géant	7,25	8,25
Pepperoni, jambon, fromage, champignons, oignons, oeuf, bacon		

Le poulet sur charcoal



ACCOMPAGNÉ DE RIZ, SALADE CÉSAR, SAUCE DIJONNAISE

Poitrine de poulet à la dijonnaise

.....1 poitrine	9,50
.....2 poitrines	11,95

Poitrine de poulet aux champignons

.....1 poitrine	9,50
.....2 poitrines	11,95

Poitrine de poulet aux légumes

.....1 poitrine	9,50
.....2 poitrines	11,95

Brochette de poulet 11,95

Le poulet B.B.Q.

ACCOMPAGNÉ DE FRITES, SALADE DE CHOU, SAUCE, PAIN

Cuisse de poulet B.B.Q.	6,95
Poitrine de poulet B.B.Q.	7,95
Demi-poulet B.B.Q.	10,95

Les Pizzas traditionnelles

	6"	9"	12"	16"
Sauce fromage	4,95	7,50	9,50	11,95
Pepperoni, fromage, sauce tomate	5,75	8,25	10,95	14,50
La Garnie	5,95	8,95	11,95	15,25
Pepperoni, fromage, sauce tomate, champignons, piments				
La Resto Roberto	7,25	11,95	14,25	17,95
Pepperoni, fromage, sauce tomate, boeuf haché, bacon, piments, champignons, olives, oignons				
La Pépé bacon	6,95	9,50	12,95	16,95
Pepperoni, fromage, bacon, sauce tomate, champignons, piments				
La Végétarienne	5,95	8,95	11,95	15,25
Fromage, sauce tomate, oignons, piments, champignons, olives, brocolis, choux-fleurs				

Les Extras

Légumes	0,50	0,75	1,00	1,25
Fromage	0,75	1,25	1,75	2,25
Légumes	0,75	1,25	1,75	2,25

Les Pizzas fines



ASSIETTE POUR 1 PERSONNE ACCOMPAGNÉE DE FRITES OU SALADE CÉSAR

	Demi	Complet
Le Pépé	7,25	8,25
Sauce Resto Roberto, pepperoni, fromage		
La Garnie	8,25	9,50
Sauce Resto Roberto, pepperoni, fromage, champignons, piments		
Au poulet	8,25	10,95
Sauce Resto Roberto, émincé de poulet, fromage, oignons, olives		
La Végétarienne	8,25	9,75
Sauce Resto Roberto, oignons, champignons, piments, olives, brocolis, choux-fleurs		

Les Extras

Légumes	0,75	Fromage	1,25	Viande	1,25
---------	------	---------	------	--------	------

Arts et culture

Dans les bibliothèques publiques

Ça promet pour la saison !

ALMA — Pour une deuxième année, le Service régional de promotion, d'animation et de diffusion culturelle, organisait cette semaine une rencontre entre les membres du regroupement des bibliothèques publiques et plusieurs artisans du milieu de la culture qui devraient collaborer aux activités de la prochaine année.

Chose certaine, les membres des bibliothèques publiques de la région auront amplement de quoi se mettre sous la dent en terme de promotions, de conférences, d'expositions, d'ateliers, de littérature et d'activités spéciales.

France Paradis

Au centre nerveux du CRSBP, à Alma, mardi, une trentaine de bibliothèques étaient représentées alors qu'une vingtaine d'artisans étaient sur place pour présenter un avant-goût de leurs activités respectives.

Quatre domaines

Comme l'expliquait Danielle Bergeron, agente culturelle, la tenue de ce salon de l'animation vise à rapprocher les artisans des responsables des bibliothèques qui ont comme mandat d'organiser dans leur milieu, les activités d'animation s'adressant aux membres de leur bibliothèque respective.

Au chapitre de la promotion, chaque bibliothèque est responsable de sa propre promotion. Cependant, le CRSBP se charge de maintenir l'intérêt et la visibilité des bibliothèques via de grandes activités. Notamment, la participation au Salon du livre, du 23 au 27 septembre prochain,

demeurera encore une fois une belle occasion de mettre en contact les lecteurs, les éditeurs et... les bibliothèques qui deviennent, après le salon, les dépositaires de ces livres que les gens voient sur place.

Cet automne, les bibliothèques publiques seront encore une fois impliquées dans la présentation de La dictée des écrivains Donohue, une activité de plus en plus populaire.

La campagne du «Lecteur Desjardins» permettra aux directions des bibliothèques de rendre hommage à leur membres. En mars prochain, le regroupement des bibliothèques mènera encore une fois sa vaste campagne régionale de promotion.

Quant au volet «conférence», une formule éprouvée qui permet d'amener dans les différentes municipalités des conférenciers traitant de sujets divers, la liste des possibilités est large, offrant un choix dans différents domaines allant de la santé aux vins en passant par les rêves, les produits dangereux domestiques, les minéraux, etc...

Le volet des ateliers sera également largement diversifié et composé afin de satisfaire tous les groupes d'âge.

Littérature

Le concept de bibliothèque étant étroitement relié au monde du livre, la



En compagnie de Danielle Bergeron, animatrice culturelle, Marjolaine Bouchard et Line G. Tremblay, écrivaines; Yvon Paré, président de la Dictée des écrivains Donohue; Céline Larouche, Louis Rasmussen et Noëlla Villeneuve, tous trois écrivains ainsi que Léon Gamache, relieur. Ils réaliseront tous des conférences dans le réseau des bibliothèques, au cours des prochains mois.

littérature occupera encore une large place avec la tournée dans les bibliothèques de plusieurs écrivains de la région qui animeront des ateliers de lecture.

Également, afin de parfaire le programme, toute une série d'expositions temporaires seront mises à la disposition des bibliothèques pour le bon plaisir des membres.

La rencontre de mardi constituait en quelque sorte une «foire» où les directions des bibliothèques ont commencé à magasiner les activités de la prochaine saison.

D'ici quelques jours, les programmes seront connus et diffusés dans chaque institution. Ça promet... pour le plus grand plaisir des milliers de membres qui fréquentent ces institutions publiques.

Des écoles de rang remplies d'histoire

Dans le cadre de son association avec la Société d'histoire du Lac-Saint-Jean, votre hebdo «Le Lac-St-Jean» publiera à l'automne prochain, un cahier spécial traitant de ces écoles de rang.

Vous qui lisez ces lignes, peut-être êtes-vous quelqu'un qui a assisté à des cours sur les bancs de ces écoles?

- Connaissez-vous quelqu'un qui faisait ce métier?
- Auriez-vous des photographies de groupe?
- Activités scolaires, bref, des photos qui pourraient servir à illustrer ce cahier spécial.

Ça vous intéresse et vous voulez partager avec la communauté ces documents et ces souvenirs? Communiquez avec la Société d'histoire du lundi au vendredi de 8 h 30 à 17 h et demandez monsieur Gaston Martel, archiviste.

Téléphone: 668-2606
Télécopieur: 668-5851



1480 47483 10

CENTRE DENTAIRE NADEAU ET TREMBLAY



Dr. Bernard Nadeau
(chirurgien - dentiste)

Nouvelle salle de traitement pour mieux vous servir!

Ouvert tous les lundis et jeudis soirs

10, RUE STE-ANTOINE, MÉTABETCHOUAN
349-2949

Nettoyage de dents

(détartrage cl 1 et prophylaxie)

PRIX EXCEPTIONNEL

29\$

Prix suggéré par l'Association des dentistes du Québec est de:

79\$

Offre valable le mercredi seulement entre 8h00 et 11h00



COMMISSION SCOLAIRE DU LAC-SAINT-JEAN
SERVICE DE L'ÉDUCATION DES ADULTES

FORMATION GÉNÉRALE De la 1^{re} à la 5^e secondaire

**Les inscriptions se poursuivent
tout le mois de septembre
de 8 h 00 à 17 h 00**

AU PAVILLON DAMASE-BOULANGER
740, RUE BERGERON OUEST, ALMA

669-6230

Les inscriptions se poursuivront pour le temps complet, le temps partiel et la formation à distance

Diplômé



La vie vous coûte cher?

McMenu98

Dorénavant, vous trouverez toujours un sandwich à 98¢,
à l'achat de frites et d'une boisson de n'importe quels formats.
C'est le nouveau McMenu98, offert toute la journée, toute l'année.
McMenu98. Le McDo qu'on aime à prix qu'on aime.



Limite d'un Big Mac à l'achat de frites et d'une boisson de n'importe quels formats. Ne peut être jumelée à aucune autre offre, Trio ou Joyeux festin. Non valable pendant les heures de déjeuner. Pour une durée limitée dans les restaurants McDonald's participants. ©1998. Les Restaurants McDonald du Canada Limitée. À l'usage exclusif des Restaurants McDonald du Canada Limitée et de ses franchisés

EN CE MOMENT

BIG MAC 98¢
PLUS TAXES

À L'ACHAT DE FRITES ET D'UNE BOISSON
DE N'IMPORTE QUELS FORMATS

Visite de Martin Gray à Alma

Stéphan Tremblay animera la conférence-débat

ALMA (FP) — Samedi prochain, l'auteur de réputation internationale Martin Gray, sera à Alma. Le député fédéral Stéphan Tremblay a accepté de jouer le rôle d'animateur lors de la conférence-débat qui marquera le passage de l'auteur dans nos murs.

Martin Gray, auteur de plusieurs livres, entretiendra notamment son auditoire sur le thème «Les forces de la vie». Le député Tremblay aura donc la responsabilité de faire le lien entre le public et l'auteur lors des échanges, questionnements et commentaires que susciteront les propos de Martin Gray. Rappelons qu'une chance unique se présente aux gens de la région alors que samedi prochain, le 19 septembre, dans le cadre du colloque provincial des «Amis compatissants», l'auteur Martin Gray prononcera une conférence publique à la Rotonde du Complexe Jacques-Gagnon.

Auteur à succès de réputation mondiale, Martin Gray a accepté l'invitation des organisateurs de ce colloque, la section locale des Amis compatissants, un regroupement de parents qui ont en commun la douleur

d'avoir perdu un ou des enfants.

Martin Gray s'est beaucoup fait connaître via son premier livre à succès, «Au nom de tous les miens». Cependant, depuis cette première publication en 1971, il a ajouté à sa collection bien d'autres livres de réflexion sur le thème de la vie. Les organisateurs de ce colloque ont tenu à ce qu'en plus des participants à l'événement, le public en général puisse profiter de la parole de Martin Gray.

Toute la population régionale est invitée à venir assister à cette conférence. Le coût de participation a été fixé à 20 \$ et les billets sont toujours disponibles dans les restaurants A&W d'Alma et de Chicoutimi. Le nombre de places est limité et les gens qui veulent profiter de cette occasion doivent se procurer très tôt leur billet.

Les dix prières de Martin Gray

ALMA (FP) — Auteur d'une douzaine de livres depuis 1971, Martin Gray est un apôtre de l'optimisme et ses conférences sont toujours très appréciées de son public. Derrière toute la philosophie qu'il véhicule, il a notamment mis sur papier son propre credo, avec simplicité, sans rien de compliqué mais avec toute la force des mots, ses prières se lisent comme suit:

- 1- Je prie pour que la force te soit donnée.
- 2- Je prie pour que les mères te gardent

dans leur bras.

- 3- Je prie pour que jamais le souvenir ne s'efface.
- 4- Je prie pour que tu apparaises.
- 5- Je prie pour l'enfant qui appelle.
- 6- Je prie pour que cesse l'inhumain.
- 7- Je prie pour l'espérance et l'espoir de résistance.
- 8- Je prie pour l'égalité entre les hommes.
- 9- Je prie pour que l'amour enveloppe le monde.
- 10- Je prie pour que vienne la confiance.



La Commission scolaire
De La Jonquière

RECRUTEMENT POUR UNE BANQUE DE RESSOURCES

CONSTITUTION D'UNE BANQUE DE RESSOURCES POUR ENSEIGNER EN FORMATION PROFESSIONNELLE

La Commission scolaire De La Jonquière requiert les services d'enseignantes ou d'enseignants, dans les spécialités ci-après décrites:

- ÉLECTROMÉCANIQUE DE SYSTÈMES AUTOMATISÉS
- PLÂTRAGE
- PEINTURE DE BÂTIMENTS
- DÉCORATION INTÉRIEURE ET ÉTALAGE
- CUISINE D'ÉTABLISSEMENT

QUALIFICATIONS EXIGÉES:

- Formation professionnelle de niveau secondaire ou collégial.
- **Minimum de 3 ans d'expérience** sur le marché du travail, dans la spécialité.
- Détenir une qualification légale pour enseigner serait un atout.

Les candidates et candidats devront accompagner leur offre de service de leur curriculum vitae et le faire parvenir, sous pli cacheté, à M^{me} Marguerite Cardin, secrétaire générale, 3644, rue Saint-Jules, C.P. 1600, Jonquière (Québec) G7X 7X4, **avant 16 h, le 21 septembre 1998.**

Sur l'enveloppe scellée devra être **clairement indiquée l'identification de la spécialité.**

La Commission scolaire De La Jonquière participe à un programme d'égalité à l'emploi.

La directrice des Services des ressources humaines,
Nicole Gagnon

Centre administratif
3644, rue Saint-Jules C.P. 1600
Jonquière (Québec) G7X 7X4
Tél.: (418) 542-7551
Téléc.: (418) 542-7673

Services des
ressources humaines

12038Jm37#29



BGM INFORMATIQUE inc.
375 Boul. Dequen Nord, Alma
Tél.: (418) 668-0744
Site internet: <http://www.bgm.qc.ca>



Ordinateur

Pentium II 266



\$2049

- Processeur Intel Pentium II 266 Mhz
- Boitier 17" ATX réversible
- Carte maîtresse Seanix Kootenay
- 32 MO SDRAM DIMM
- Disque rigide Western Digital 4.3 GO UDMA
- CD-ROM 32X Sony
- Carte vidéo 3D Seanix AGP 4 MO
- Fax/Modem/Voix 56k V.90 PCI
- Carte de son 32 voix Wavetable
- Haut-Parleurs
- Souris Microsoft Intellimouse
- Clavier 104 touches Win 98
- Windows 98 français CD-Rom
- Moniteur 15" Seanix SVGA .28
- Garantie 3 ans pièces, main-d'œuvre



NOUS ACCEPTONS
LES PRÊTS ÉTUDIANTS



Inclus logiciels Microsoft en version française: Word 97, Encarta 97, Works 4.0, Arcade, Greeting WorkShop

LA SOLUTION EN INFORMATIQUE !

4000 musiciens en 15 ans c'est toute une fête...

Inscris-toi pour un cours d'instruments ou de chant

- Alma (Centre La Mennais)
- Delisle (Édifice municipal)
- Métabetchouan (Club des aînés)
- Hébertville (Bibliothèque)

25 professeurs spécialisés ...
22 disciplines ...

Affilié à l'Université Laval

L'info
Musique
668-2752
Pour tout savoir sur
nos activités

ÉCOLE DE
FORMATION
MUSICALE D'ALMA
668-4467

Lun. à jeu. 14 à 20 h, vend. 14 à 17 h

11 SEPTEMBRE @ 17 SEPTEMBRE 1998

CINÉMA

COMPLEXE J. GAGNON ALMA

SPECIAL: MARDI ET VENDREDI EN SOIRÉE: 4.^{00\$} TÉL.: 668-0141

Visitez nos sites internet:
<http://www.cinema.ca> et <http://rsl.net/cinema>

<p>DERNIER TOUR DE TABLE Un film de John Dahl MATT DAMON EDWARD NORTON TOUS LES SOIRS : 19H00 - 21H25 SAM-DIM : 13H00-15H25-19H00-21H25</p>	<p>TOUS LES SOIRS 13 ANS TOUS LES SOIRS : 18H45 SAM-DIM : 12H45 - 18H45</p>
<p>L'HOMME QUI MURMURAIT À L'OREILLE DES CHEVAUX LIAISON TOUS LES SOIRS: 20h30 SAM. DIM.: 14H30 - 20h30</p>	<p>À TOUT JAMAIS DREW BARRYMORE ANGELICA HUSTON TOUS LES SOIRS : 19H00 SAM-DIM : 13H00-19H00</p>
<p>LES FILLES FONT LA LOI! version française de STRIKE! G Tous les soirs: 19h10 - 21h30 Sam. dim. : 13h10 - 15h30 - 19h10 - 21h30</p>	<p>BLADE 16 ANS WESLEY SNIPES Tous les soirs: 21h25 Sam. dim. : 15h25 - 21h25</p>

★ DOLBY DIGITAL SPECTRA SOUND DOLBY DIGITAL DTS

STÉPHAN, Manon, Bertrand, Marguerite, Carmen, Étienne, Robert, Nicolas, Sandra, Doris, Simonne, Laurent, Léa, Christine, Édouard, Sylvie, Lisette, Warren, Karina, Aurel, Céline, Mélanie, Carl, CLAUDIA, Irma, Daniel, Isabelle, Anthony, CHARLES, Xavier, Laurence

AUDITORIUM D'ALMA

RÉSERVATION: 669-5135

On a un fauteuil pour toi!

Le monde de **MACLEOD**
 L'histoire de l'homme au sommet des

Peter MacLeod

Jéudi 24 septembre 98
 20 heures

MARIE-LISE PILOTE TOUTE LA VÉRITÉ!

MARIE-LISE DIT TOUT...
 ...ce qui lui passe par la tête

APRÈS AVOIR TRIOMPHÉ AU CINÉMA ET CONSTRUIT SON COMPTOIR DE CUISINE, MARIE-LISE REVIENT

Jéudi 1^{er} octobre 98
 20 heures

Ginette Reno

Dimanche 21 mars 99
 20 heures

Splendeurs de la Provence
 Conférencier: PHILIPPE DELENSAIGNE

Jéudi 8 octobre 98
 20 heures

et plusieurs autres...

RÉSEAU RÉSERVATECH BILLETTERIE ET DÉPÔTS
 Les billets pour tous les spectacles au programme cette saison sont disponibles à la billetterie et dans les deux dépôts:
 Pharmacie Brunet - Carrefour Alma et Tabagie Gai-Lon-La
 - Galeries Lac St-Jean, selon les heures d'ouverture de ces commerces.

HORAIRE DE LA BILLETTERIE:
 Mardi, mercredi, jeudi
 16 h à 19 h

Vente de billets à l'unité dès maintenant
 ABONNEMENT DISPONIBLE À LA BILLETTERIE.
 DEMANDEZ VOTRE PROGRAMME DE LA SAISON!

Section spéciale Journée

Une journée pour souligner l'apport des grands-parents

ALMA (NS) — Aujourd'hui, c'est la journée des grands-parents. Elle permet de rappeler leur rôle dans notre société. Les grands-parents restent un actif primordial. Ils sont synonymes d'amour, de compréhension, d'attention et de sagesse.

Chacun y trouve son compte. Ils continuent à se sentir utiles, ils découvrent leurs petits-enfants, peuvent les conseiller et les guider. Qu'ils soient avec leurs petits-enfants; qu'ils pratiquent le bénévolat ou qu'ils aident des plus jeunes dans leur entreprise, les grands-parents

restent une ressource et un actif extraordinaires. Nous avons voulu savoir comment les grands-parents d'ici vivaient cette période de leur vie. Les grands-parents se sentent-ils délaissés? Ont-ils l'impression d'être encore utiles. Le fait de ne plus être responsables d'une grande demeure familiale, pour certains, leur donnent-ils plus de temps pour seconder leurs enfants, leurs petits-enfants?

Un de nos journalistes a pu rencontrer six grands-parents qui ont bien voulu répondre à ces quelques questions.

Être grands-parents, une étape valorisante

ALMA (NS) — Parents, on se doit d'éduquer et d'élever ses enfants. Trop souvent on manque de temps pour tout donner ce qu'on devrait.

grands-parents profitent de cette fraîcheur de la jeunesse.

Quand arrive la période d'être un grand-parent, c'est le moment de prendre une sorte de revanche sur la vie, de profiter des enfants, de prendre le temps de les voir grandir et de les guider.

Les grands-parents deviennent un modèle et un ami pour leurs petits-enfants. Ils sont souvent un refuge.

Les petits-enfants ont besoin d'un grand-parent pour être consolés, conseillés ou tout simplement écoutés.

Avec les familles monoparentales, les nombreux divorces et séparations, il arrive régulièrement que les parents représentent la sécurité, le palliatif.

Les petits-enfants trouvent chez leurs grands-parents une sorte d'assurance contre les événements qui peuvent venir perturber leur univers familial. Pour leur part, les

La relation grands-parents et petits-enfants devraient toujours bien se passer parce que c'est du donnant-donnant. Chacun y puise énergie et force.

Pour les petits-enfants, les grands-parents, c'est une provision de souvenirs emmagasinés qu'un jour ou l'autre ils ressortiront à un moment important de leur vie. Ce sera un rappel d'un bon moment mais aussi de paroles dites et de conseils donnés qui, dans un cas comme dans l'autre, seront très utiles et bienvenus.

C'est tout cela, l'extraordinaire richesse des grands-parents! Les enfants, petits-enfants et arrière-petits-enfants ne devraient jamais l'oublier. Il est important de garder du temps dans son horaire pour visiter un grand-parent et lui dire toute son amitié et sa tendresse.

AVIS IMPORTANT À TOUTE LA POPULATION

DES ASSURANCES GÉNÉRALES DES CAISSES DESJARDINS

Pendant le conflit de travail dans les caisses Desjardins de la région, vous pouvez joindre, par téléphone, nos agents d'assurances. Que ce soit pour répondre à vos questions sur vos assurances ou pour assurer votre auto et votre maison, ils sont disponibles. Vous n'avez qu'à composer l'un des numéros suivants :

549-6319 ou 349-1041

Lundi au vendredi : 8 h à 20 h • Samedi 8 h à 16 h



Assurances générales des caisses Desjardins

des grands parents

Dimanche le
13 septembre



Jeanne d'Arc
Gauthier, Alma,
77 ans

«J'ai 10 petits-enfants. J'ai eu beaucoup de bons moments avec mes enfants. Avec les petits, c'est différent mais tout aussi intéressant. Je les aime autant. Je me sens encore utile. Je vois souvent mes enfants et petits-enfants. Je suis toujours intéressée à leur vécu. Et quand je le puis, dans la mesure du possible, je me sens bien à pouvoir les aider. Ma petite-fille de 17 ans m'a téléphoné la semaine dernière. J'en fus très heureuse de pouvoir lui parler. Nos enfants et petits-enfants ne peuvent pas savoir comment ça nous fait plaisir de les voir et leur parler.»

famille s'est enrichie de 8 petits-enfants. Je vois régulièrement mes enfants et petits-enfants. Avec mon épouse, on se sent choyés de pouvoir les visiter et de les recevoir régulièrement. À mon âge, il faut changer le rythme, aller plus lentement. Je m'occupe à l'atelier de notre résidence. On sent que l'autonomie s'effrite au fil des mois, mais ce qui est important, c'est de bien se sentir comme grand-parent et de voir que nos petits-enfants sont heureux.



Cécile Maltais, Alma,
85 ans

«Je suis maman de 6 enfants, grand-mère de 12 et arrière-grand-mère de 6. C'est rare les semaines que je n'ai pas de visite. Je me considère comme une grand-maman gâtée et choyée. À mes 80 ans, toute la famille a été réunie et j'ai reçu plein de tendresse, d'amour et de cadeau. Quand je le puis, je visite encore les enfants. Récemment, je suis allée à Joliette chez ma fille. Je sens qu'ils ont encore besoin de moi. Je suis très heureuse des petits-enfants et arrières. Je les aime beaucoup et les trouve toujours aussi beaux, aussi fins.»

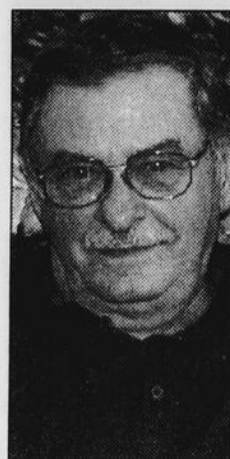

d'elles. Ils et elles ont encore besoin moi. Mes enfants me le disent. Régulièrement, on va se promener chez une de nos filles ou l'un de nos fils. On prend le repas avec eux mais on revient toujours coucher chez nous. Nous demeurons dans une résidence pour personnes âgées. Et nous sommes très bien traités, je pourrais même dire gâtés. Mes enfants se confient encore beaucoup à et ça fait de moi une mère et une grand-mère utile».

enfants et 5 petits-enfants. Un fils est décédé. Ce fut un coup très dur. Nous restons très près de sa fille et de son fils qu'on voit régulièrement. C'est merveilleux. Nous assumons notre rôle pleinement. On les supporte dans leur vécu et les aidons dans la mesure du possible. Je sens qu'ils sont attachés à nous. Être grand parent et se sentir important pour eux, c'est essentiel. Ça nous donne le goût de la vie. Je suis encore très actif et en bonne santé. Je fais même du divertissement, de la musique, pour d'autres personnes âgées».

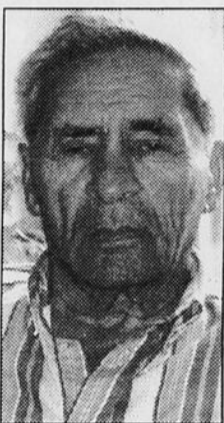

Ovila Morissette,
Alma, 77 ans

«Je suis revenu à Alma, il y a 8 ans. J'ai vécu 40 ans en Alberta. Deux de mes enfants y sont restés alors que l'autre réside à Montréal. Les trois sont professeurs. C'est sûr que l'éloignement fait qu'on ne se voit pas souvent. Les choses ont changé. Le rôle des grands-parents, pour moi, est moins fort que ça l'était les générations passées. Je vois quand même mes enfants une fois par année et on se téléphone souvent. Je suis resté près d'eux malgré l'éloignement. C'est certain que des fois je trouve ça dur mais j'ai une copine que je vois tous les jours et c'est fort intéressant. Je demeure à une résidence pour personnes âgées et j'y suis très heureux. C'est un centre parfait».



Annette Lapointe,
L'Ascension, 78 ans

«Être grand-parent, ça représente beaucoup pour moi. Mes 8 enfants ont eu 14 enfants et il y a maintenant 4 arrières-petits-enfants. À toutes les semaines, j'ai la visite de l'un ou l'une

Gérard Thériault,
Delisle, 68 ans

«Nous avons eu 3



Wilfrid Robitaille,
Alma, 80 ans

«Être grand-parent, c'est très valorisant. Nous avons eu cinq enfants et la

RÉSIDENCE MAURICE-GAGNON

Une maison où il fait bon vivre!

JOURNÉE PORTE OUVERTE
DIMANCHE 20 SEPTEMBRE 1998 DE 13 H 30 À 16 H

Venez visiter notre résidence!
Prix compétitifs!

Disponibilité immédiate

400, RUE BOIVIN OUEST, ALMA • INF.: 668-9280

MANOIR DU ROCHER

SERVICES

- Repas servis à la salle à manger
- Salon communautaire
- Remise • Service de pastorale
- Pharmacie • Dépanneur
- Service d'animation
- Entretien des chambres
- Surveillance jour et nuit
- Personnel d'expérience compétent
- Salon de coiffure • Coffre en cèdre
- Visite de médecins (visite 2 fois par mois)
- Âge d'or voisin
- Nouveau service d'ascenseur
- Service de soins infirmiers
- Animatrice 2 fois par semaine

POUR INFORMATIONS: **668-8316** 1485, av. du Manoir, Alma

Le Norois

100, rue St-Joseph Sud
Complexe Jacques-Gagnon, Alma
668-4563

LES SERVICES DE SOUTIEN À DOMICILE

Les services offerts

Le programme de soutien à domicile assure des services de prévention, de traitement et de réadaptation dans le domaine de la santé et des services sociaux aux:

- personnes âgées
- malades chroniques
- personnes handicapées
- convalescents
- familles en difficulté
- autres clientèles dont le traitement à domicile est requis

Soins à domicile

Les infirmières offrent des soins, un enseignement personnalisé, ainsi qu'un suivi auprès de la clientèle (personnes âgées, convalescents, personnes vivant avec un handicap ou maladie chronique, et toute autre personne (peu importe son âge) qui nécessite par exemple:

- soins respiratoires: inhalothérapie, oxygène, asthme, pneumonie, etc.;
- soins de plaies: ulcère, amputation, etc.;
- soins palliatifs: phase pré-terminale et terminale;
- soins reliés à l'hypertension artérielle, infarctus, angine, phlébite;
- soins reliés au diabète, hypercholestérolémie;
- soins reliés à l'incontinence, constipation, stomie;
- soins reliés à l'arthrite, rhumatisme, arthrose;
- soins reliés à la sclérose en plaques, alzheimer,
- hémiplegie;
- administration de médicaments: vitamine B₁₂, Jectofer, antibiotique intraveineux, etc.
- exécution d'ordonnance médicale;
- anxiété, dépression, angoisse consécutives à un problème de santé;
- demande de placement;
- perte d'autonomie, risque de chute;
- autres soins infirmiers

- SERVICES DE RÉADAPTATION
- SERVICES PSYCHOSOCIAUX ET AIDE À DOMICILE
- SERVICES MÉDICAUX - NUTRITIONNISTE
- INTERVENTION COMMUNAUTAIRE

Qui peut demander des services?

Toute demande de services peut être faite par la personne même, la famille ou un professionnel de la santé ou de services sociaux. Si votre demande répond à nos critères d'admission, quelqu'un ira vous rencontrer à votre domicile ou vous donnera rendez-vous au CLSC, afin d'envisager avec vous les différentes solutions en fonction de vos besoins.

INFORMATIONS: 668-4563

Vivez pleinement de merveilleux instants!

Dirigée par un personnel infirmier

PRENEZ RENDEZ-VOUS POUR VISITER LES LIEUX!

EAU TRAITÉE PAR OSMOSE

Résidence pour personnes âgées

DOMAINE DES AINÉS

Pour informations: • Madeleine Robitaille • Alain Tremblay
668-4071 - 668-2208
395, av. Grande-Décharge, Delisle (près d'Alma)

Babillard

Grands Frères et Grandes Soeurs Lac-St-Jean-Est

L'Association des Grands Frères et Grandes Soeurs Lac-St-Jean-Est est présentement en train de reconstituer sa banque de bénévoles et de jeunes voulant faire l'expérience d'un jumelage. Si vous avez 18 ans et plus et que vous voulez faire un peu de bénévolat (environ 4 heures par semaine), vous pouvez devenir Grand Frère ou Grande Soeur. En devenant Grand Frère ou Grande Soeur, vous aiderez un jeune à briser son isolement en devenant son ami. Il suffit de l'écouter et de faire quelques activités avec lui. Si vous êtes parent d'un enfant entre 6 et 14 ans et que vous êtes monoparental, avez-vous déjà pensé lui donner un Grand Frère ou une Grande Soeur? Avec un Grand Frère ou une Grande Soeur, votre enfant fera de nouvelles activités et se fera un nouvel ami. Pour plus de renseignements, communiquer au 668-4986, demander Audrey Bouchard et nous vous donnerons toutes les informations nécessaires.

Corps de cadets 1332

Le comité de parents du Corps de cadets convie tous les parents de cadets ainsi que les futurs parents de cadets à une assemblée générale spéciale le mardi 22 septembre 1998 à 19 h 30 au Pavillon Camille-Lavoie. Après l'assemblée, il y aura une séance d'information portant sur le mouvement des cadets de l'armée.

Brunch du 3e Âge d'Hébertville

Il y aura le 20 septembre prochain au centre plein air du 3e Âge d'Hébertville le brunch mensuel à compter de 10 heures. C'est pendant cette rencontre qu'aura lieu les tirages tels qu'annoncés pour le 13 septembre sur les billets vendus. La direction du centre plein air s'excuse auprès des détenteurs de billets de ce léger contretemps et vous prie d'apporter ce changement à votre billet et vous invite cordialement pour le 20 septembre à son brunch.

Cercle 205 Marie-Reine

Le Cercle 205 Marie-Reine invite ses membres à la première assemblée le lundi 14 septembre à 19 h 30 au local habituel. Je vous présente le nouveau conseil: Mme Paule Bouchard, présidente; Mme Jeannine Desmeules, 1re vice-présidente; Mm e Anne-Marie Tremblay, 2e vice-présidente; Mme Rachèle Beaumont, secrétaire; Mme Annette Couture, financière; Mme Raymonde Harvey, hôtesse; Mme Yvonne Dallaire, animatrice spirituelle; M. Normand-Léo Tremblay, conseiller spirituel; Mme Lise Ouellet, comité téléphonique et Mme Guylaine Simard, publiciste. Nous comptons sur votre présence. Faites-vous un devoir d'y assister. Inf.: Guylaine Simard, 662-5416 ou Paule Bouchard, 662-9736.

Déjeuner-causerie

Le déjeuner-causerie aura lieu le samedi 19 septembre 1998 à l'Hôtel-motel Universel du Complexe Jacques-Gagnon à Alma. La rencontre débute à 9 heures. Notre invité est monsieur Jean Roberge de Trois-Rivières. Bienvenue à tous!

AQDR Alma

Pour relancer ses activités de 98-99, l'AQDR d'Alma invite ses membres et leurs amis à une rencontre sociale et éducative qui se tiendra au restaurant Chez Aurel le 17 septembre 1998 à 13 h 30. Passant sous la tonnelle chargée de fleurs et de bons sentiments, vous serez accueilli par votre conseil d'administration qui vous accorde d'avance sa cordiale bienvenue.

Place du BINGO

954, av. du Pont Nord, Alma
(voisin de Potvin & Bouchard) - 668-4513

À partir du samedi 6 juin et pendant toute la période estivale (air climatisé)

Tous les samedis, dimanches, mardis, mercredis et jeudis à 19 heures

Bourse de 3,000 \$ à chaque soir
Gros lot de 1,000 \$ à chaque soir

Le Grand tour de Loto-Québec:
près de 25 000 \$ à chaque soir
Plus lot de consolation

Le regroupement Bingo d'Alma a décidé d'abandonner les bingos du Lundi p.m. pour les remplacer par les samedis soir (cause de non rentabilité).

Il est à noter qu'il y aura 6 samedis ou il n'y aura pas de bingo à cause des réservations pour des activités de mariages ou autres:
Voici ces dates: 27 juin, 18 juillet, 25 juillet, 15 août, 5 septembre et 5 décembre 1998

12 807 43211.30



**88 PLACES
INTÉRIEURES
50 PLACES
SUR LA TERRASSE**

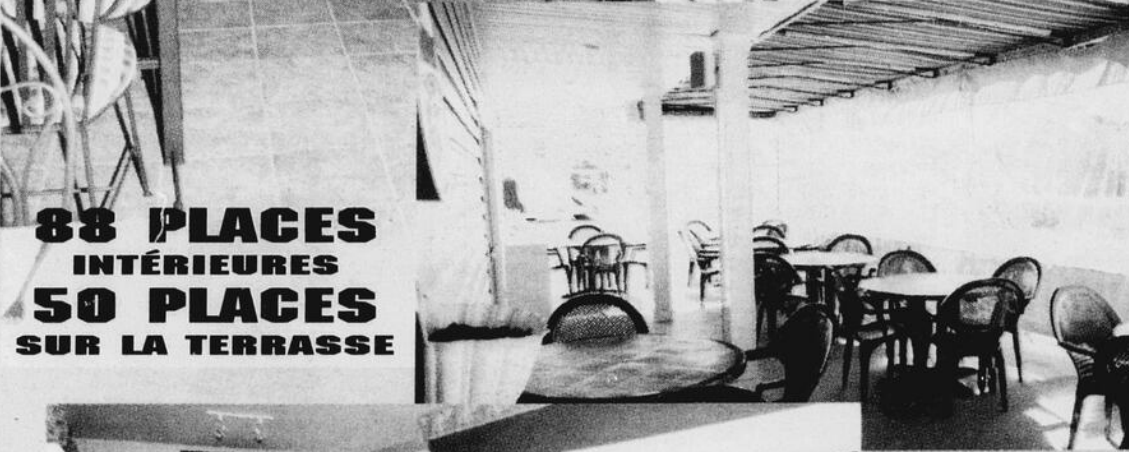

Une salle de réception pouvant recevoir jusqu'à 45 personnes.



Notre équipe pour vous servir
Guylaine, Nellie, Judith, Violet

Nos Super Spécialités

- CROQUETTES DE POULET Jules
(Poitrine de poulet blanc et panure croustillante)
- FRITES CROUSTILLANTES
- AILES Jules

UNE RÉALISATION DE

MATÉRIAUX

QUINCAILLERIE



Une division de
NUTRINOR

347-3305

Télec.: 347-5852
4595, av. Grande-Décharge
Delisle (Québec) G0W 1L0

Contracteur

LES CONSTRUCTIONS



Résidentiel
Commercial
Rénovation
Estimation gratuite

1775, rue Dallaire, DELISLE

347-1052



Isabelle
Fleury

CONSEILLÈRE EN DÉCORATION
Service à domicile

1775, Dallaire
Delisle

347-1052

Enseigne

HAROLD HARVEY



LETRAGE PAR ORDINATEUR ♦
IMPRESSION AU JET D'ENCRE ♦
ENSEIGNES LUMINEUSES ♦
BANDEROLLES ♦
BANDES DÉCORATIVES ♦

347-4846

Ameublement



MEUBLES

Gilles Émond Inc.
145, rue Sainte-Marie
Delisle

347-3315

e au Resto-Pub

Chez Jules



Les propriétaires Régis Blackburn et Nicole Maltais vous invitent à venir déguster à leurs spécialités.



ur vous servir: Francine, Micheline, Linda, Judith, Violette, Lise, Maryse.



RESTAURANT

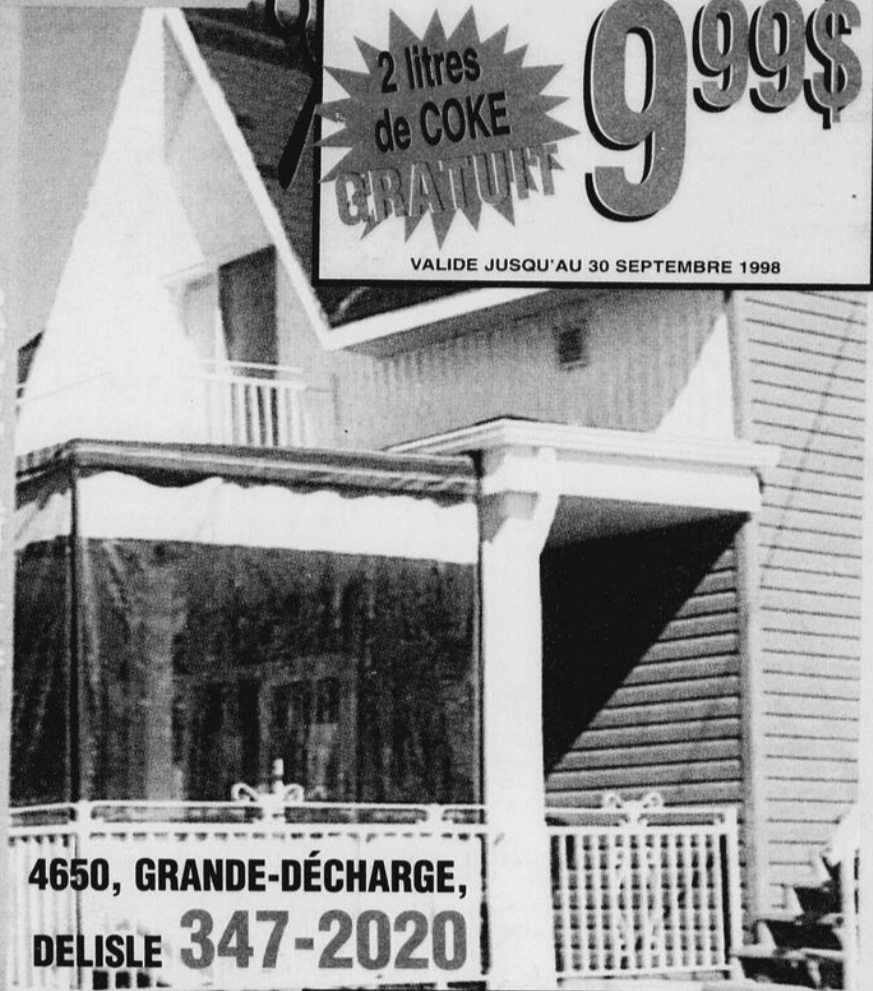

4650, GRANDE-DÉCHARGE,
DELISLE 347-2020

Spécial
SUR PRÉSENTATION DE CE COUPON
PIZZA 15" GARNIE
2 litres de COKE
GRATUIT **9.99\$**
VALIDE JUSQU'AU 30 SEPTEMBRE 1998

- Menu du jour à partir de **5.95\$**
- Menu spécial Pour étudiant TRIO de **3\$ à 4.95\$**
- Table d'hôte à partir de **11.95\$**

DEJUNER
À partir de 6 h 00 tous les matins

Fournisseurs
Charcuterie L. Fortin Itée
4460, av. Grande-Décharge, Delisle
347-3365
Martin Fortin, Pdg
Claude Fradette, contrôleur
Denys Fortin, repr.
Nathalie Lemieux, vendeuse

Félicitations pour cette réalisation
MOLSON
Rémi Gaudreault, agent des ventes
Germain Mérette, coord. des prom. majeures

ASSURANCE habitation automobile commerciale agricole, vie
Succursale Delisle 347-5222
PROMUTUEL Lac-St-Jean

BOULANGERIE ST-NAZAIRE ENR.
267, Principale, St-Nazaire
662-3822
PAIN YOGI
Rés.: 662-7163

Philippe Simard & Fils Ltée
1201, des Peupliers, Dolbeau
1 800 463-4901
276-1600
«La seule industrie qui fabrique des boissons gazeuses au Lac-St-Jean» (Liqueurs)

LES PRODUITS SANITAIRES
451, boul. Dequen, Alma 662-0030

BON SUCCÈS !
LES FRUITS DU ROYAUME inc.
1380, boul. St-Jude, ALMA
662-6647
Sans frais: 1-800-463-9949
Fax: 662-9858

Alimentation en gros
J.W. PICARD LTÉE
SPÉCIALITÉ: Équipement hôtels et restaurants
Louis-Georges Langevin
1 800 463-9842
Bur.: (418) 543-4441 • Téléc.: 543-6008
81, Jacques-Cartier Ouest, Chicoutimi (Québec) G7J 1E9

N DES PARTENAIRES SUIVANTS

Système de chauffage
IRVING
DANIEL BERGERON
Représentant des ventes
1595, RENAUD, CHICOUTIMI
1 800 463-6577
549-3303

Remboursement
BELLEY
ESTIMATION GRATUITE
SIÈGES D'AUTOS, MOTOS, MOTONEIGES, TOILES DE BATEAUX
910, boul. Saint-Luc Alma
668-4425

Céramique
LE ROYAUME DU TAPIS
95, rue Collard O., Alma
668-8731 - 668-4098
(téléc.: 668-3521)

Félicitations
pour votre nouveau restaurant
DC
JOCELYN BOUCHARD
Propriétaire
Menuiserie du Cran inc.
2930, av. Grande-Décharge, Delisle
347-3648
Sans frais: 1 800 463-6557
PORTES D'ARMOIRES EN BOIS ■ MOULURES EN BOIS

Électricité
OMER BOUCHARD ÉLECTRICIENS
Installation, réparation résidentielle et commerciale, fournaise au bois, chauffage électrique
4581, RUE ST-PAUL, DELISLE
347-3417

Coffrage de béton
CONSTRUCTION RCG
Construction résidentielle et commerciale
Rénovation
Richard Simard 668-0365
Charles Boudreault 668-7019
2891, SCOTT O. ALMA
668-7019
Spécialité FONDATION

Fer forgé
• acier
• boulon
• accessoires de remorque
Rapide METAL inc.
932, du Pont Nord, Alma
662-2768

Plan
Dessin Régis Gagnon
PLANS DE MAISON
PLANS DE RÉNOVATION
668-3834
370, RUE GUÉRIN, ALMA

Attrapez le coup de foudre
avec des offres du tonnerre

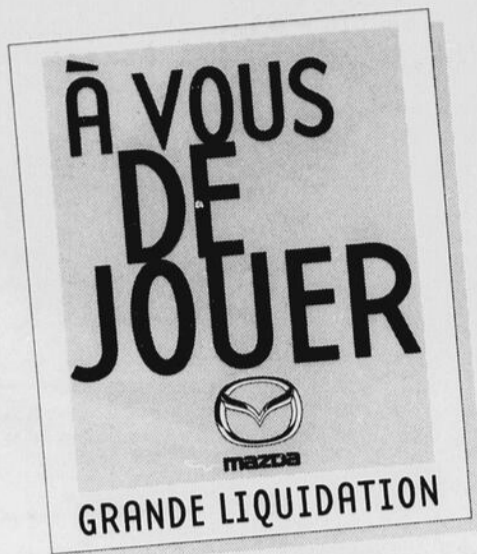

0%

FINANCEMENT
À L'ACHAT!*

jusqu'à 36 mois
sur plusieurs
modèles 1998

OU

Achat à partir de
12995\$†
Offre à 0% non disponible
sur ce modèle.



Mazda Protegé SE 1998

Achat à partir de
17995\$†
Offre à 0% non disponible
sur ce modèle.



Mazda 626 DX 1998

Achat à partir de
13995\$†
Offre à 0% non disponible
sur ce modèle.



Camionnette Mazda B2500 SX 4 x 2 1998

Distinction « Meilleure nouvelle camionnette 1998 » de l'AJAC.



Achat à partir de
20995\$†
Offre à 0% non disponible
sur ce modèle.



Mazda MPV 4 x 2 All Sport 1998

Antibrouillards installés en option par le concessionnaire.

À VOUS DE JOUER MAINTENANT, CAR CES OFFRES SE TERMINENT LE 5 OCTOBRE

Les concessionnaires Mazda du Québec

VISITEZ NOTRE SITE WEB : www.mazda.ca — Informez-vous au sujet du programme universitaire et collégial Mazda pour les diplômés.

Les modèles illustrés peuvent différer et sont utilisés à titre indicatif seulement. 1000\$ réservés aux particuliers, d'une durée limitée et portant uniquement sur les Mazda Protegé SE, modèle D4XJ58A00, les Mazda 626 DX, modèle F4D558A00, les Mazda MPV 4 x 2 All Sport, modèle U8BY78A33 et les Mazda B2500 SX 4 x 2, modèle X8BD58A00. Taxes en sus. Transport et préparation en sus : 795\$ pour les Mazda Protegé, Mazda 626 et Mazda MPV All Sport, 1100\$ pour la Mazda de Série B. Autres taux de financement disponibles. *Taux de financement de 0% jusqu'à 36 mois, applicable à l'achat au détail des Mazda Protegé, Mazda 626, Mazda MPV All Sport et Mazda de Série B 1998 neuves en stock, pour une durée limitée. Offre non disponible sur les modèles portant les numéros ci-haut mentionnés. Sujet à l'approbation de crédit. Un versement initial peut être exigé.

Aucune combinaison d'offres possible. Voir un concessionnaire participant pour les détails. Approvisionnement et stock variables selon les concessionnaires. Les concessionnaires peuvent vendre à prix inférieur.

Coup de foudre! Coup de fougue!



Annonces classées

PAR TÉLÉPHONE, CARTES DE CRÉDIT SEULEMENT

Avant jeudi 16 heures

668-4707



INDEX DES RUBRIQUES

À vendre:	Campeurs (55)	Chaloupes (95)	Maisons mobiles (136)	Divers:
Maisons (5)	Motos (60)	Terrains (100)	Chalets (140)	Personnel demandé (190)
Condominiums (10)	Motomarine (61)	Animaux (105)	Logements (145)	Offres de service (195)
Maisons mobiles (15)	Tout-terrain (63)	Machineries (110)	Garçonnières (150)	Occasions d'affaires (200)
Roulotte (20)	Motoneiges (65)	Pièces d'auto (115)	Chambres (155)	Objets perdus (205)
Tentes-roulottes (25)	Bicyclettes (70)	Vêtements (120)	Locaux (160)	Animaux perdus (210)
Chalets (30)	Souffleuses (75)	Camping (125)	Salles (161)	On désire acheter (215)
Commerces (35)	Tondeuses (80)	Divers à vendre (130)	Garages (165)	On désire louer (220)
Fermes (40)	Bateaux (85)	À louer:	Commerces (170)	Divers (225)
Automobiles (45)	Voiliers (86)	Maisons (135)	Terrains (175)	Prières (227)
Camions (50)	Planches à voile (87)		Roulotte (180)	Nécrologie (230)
	Remorques (90)		Divers à louer (185)	Service - anniversaire - avec photo Faveur obtenue Prière St-Esprit

MAISON 5

1125, Grande-Décharge, Delisle, 25'x50', 3 chambres, 2 salons, 2 salles de bain, chauffage électrique et bois, garage 22'x25', terrain 85'x100'. Tél.:668-8285.

Alma, quartier St-Pierre, 26'x50', 4 chambres, plancher chêne, 341, rue Hébert Est. Tél.:662-8292.

Belle résidence située près de la nouvelle usine, 26'x50', 4 chambres, sous-sol fini, garage à même 16'x34', terrain 132'x300', paysagé, piscine hors-terre 24'. Tél.:668-7254.

Directement du propriétaire, maison jumelée, 3 chambres, 2 salles de bain, 1047, Curé-Label, construction 1993. Tél.:669-0826 après 18h00.

Duplex, 5 chambres, 2 salles de bain, 12, St-Pierre, Métabetchouan. Tél.:349-8300.

Maison avec revenu, en briques, 31'x38', garage 21'x20', près du centre-ville, très bon prix. Tél.:668-7112.

Maison de briques, 1988, 1070, des Pensées, Alma, 4 chambres, 2 salles de bain, beaucoup d'inclus, construction supérieure, prix de l'évaluation. Tél.:668-9109.

Maison de campagne 2 étages, située 4340, rang St-Louis, Delisle, près du village, rénoverie intérieure, extérieure, terrain 200'x100', prix à discuter, vente rapide. Tél.:(418)-347-4336, 669-8578 cell.

Propriété 1993, belle construction, 25'x26', 2 étages, 5 chambres, 2 salles de bain, située 1785, rue Dalaire, Delisle. Tél.:347-5587.

Résidence à revenu, garage chauffé, piscine creusée, 1445, Léveillé. Tél.:668-5033.

Secteur Dam-en-Terre, construction 1978, 28'x32', 1 1/2 étage, briques, style canadien, située 1850, de la Rive, Alma, garage double isolé, 4 chambres, 2 salles de bain complètes, sous-sol fini, plancher de bois, aqueduc, droit de passage à la rivière. Tél.:668-5997, après 17h00, 669-4194 (page 2).

CONDOMINIUMS 10

Condo 5 1/2 pièces, 2 étages, sous-sol fini, clef en main, situé 920, avenue des Pommiers, Alma. Tél.:480-1949.

Condo 5 1/2 pièces, construction 1995, très ensoleillé, 5 minutes de la ville, 57000\$ négociable. Tél.:662-9373 Nathalie ou Stéphane, 669-1221 cellulaire.

Condo à louer, Mont Lac Vert, libre vacances d'hiver et semaine du jour de l'An. Tél.:344-1586.

ROULOTTES 20

Taurus 20', double roue, 1978, 1298 livres, très propre, 3200\$. Tél.:343-3731.

Terry 1994, 31', avec porte patio. Tél.:344-1469, après 17h00.

TENTES-ROULOTTES 25

A voir absolument, tente-roulotte Lionel L-500, 1979, 8 places, très bonne condition, 2400\$. Tél.:668-0911, 668-7698.

CHALET 30

Chalet situé au lac Rond "Ross", 24'x38', près St-Hedwige, au km 24, habitable à l'année, meublé au complet, téléphone, électricité, etc... Tél.:275-2215.

Chalet St-Gédéon 24'x26' près du Golf, vue merveilleuse sur le lac St-Jean, prix d'aubaine. Tél.:662-2022.

COMMERCE 35

Équipement commercial complet d'alternateurs, démarreurs, outils, tablettes, bas prix, cause maladie. Tél.:(418)693-8662, (514)353-7170.

Tabagie dépanneur La Maximal, propriétaire occupant, situé centre village Delisle, vente rapide. Tél.:347-4336, 669-8578 cell.

FERMES 40

Ferme 108 acres, maison et bâtiments, 920, 6e rang, St-Cyrille. Tél.:(819)397-4362.

AUTOMOBILES 45

Chevrolet Cavalier RS, 1988, V6 2.8, mécanique A-1, peinture neuve, très propre, 2900\$. Tél.:668-3885.

A louer: Dodge Caravan 1997, 24W, régulateur de vitesse, volant ajustable, serrures et miroirs électriques, air climatisé, 24000 km, balance local' n 14 mois. Tél.:668-6979.

Chevrolet Cavalier 1994, blanche, 82000 km, 2 portes, allègue arrière, 5 vitesses, pneus toutes saisons neufs, garantie complète mai 2000, 7600\$. Tél.:668-4272.

Chevrolet Cavalier Z24, 1997, 35000 km, 5 vitesses, noire, garantie, équipement complet, "mags", compact disque, prix à discuter. Tél.:668-3119.

Dodge Caravan 1984 en excellent état, 6 passagers. Tél.:668-4824.

Dodge Caravan 1984 en excellent état, 6 passagers. Tél.:668-4824.

Dodge Caravan 1986, super propre, 5 passagers, excellente mécanique, prix 1900\$ négociable. Tél.:345-2476.

Dodge Colt 1991, modèle coupé, 101000 km, très bon état, 3500\$. Tél.:668-4335, 668-8302.

Dodge Stratus 1997, équipement complet, automatique, 46000 km, fin de location, 16900\$. Tél.:347-1104, 669-8860.

Ford Contour 1998, 12000 km, équipement complet, 17300\$. Tél.:662-9369.

Ford Festiva 1993, automatique, 4 pneus d'été, 4 pneus à neige neufs, très bonne condition. Tél.:668-8245.

Honda Accord LX, 1994, air climatisé, garantie prolongée Honda avril 2000, 12900\$ négociable. Tél.:343-3284.

Honda Civic CX 1991, 91000 km, pneus à neige, "mags", excellente condition, 6200\$. Tél.:480-2674.

Honda Civic LX, 1989, 4 portes, manuelle, 150000 km, peinture, freins, pare-brise, neufs, 4 pneus à neige neufs, excellente condition, prix révisé. Tél.:668-0604.

Mercury Topaz 1987, 210000 km, excellente condition, sur 4 pneus à neige, vente rapide, 600\$. Tél.:345-2931.

CAMIONS 50

Oldsmobile 442, 1991, vente de débarras, plusieurs pièces neuves, moteur défectueux, équipement complet, avec pneus à neige, 1500\$. Tél.:347-3843.

Toyota Corolla 1997, 5 vitesses, air climatisé, démarreur à distance, 13500\$. Tél.:668-6438.

Pontiac 6000, STE, 1985, blanche, automatique, bonne condition, démarreur à distance, 1800\$ négociable. Tél.:668-5977.

Pontiac Sunfire 1996, 2 portes, noire, manuelle, 55000 km, balance de garantie, démarreur à distance, 4 pneus à neige Blizzack, 11800\$ négociable. Tél.:662-9631.

Scoop 1992, équipement complet, 150000 km, plusieurs réparations, 4 pneus neufs. Tél.:668-8295 (soir), 668-8784 (jour).

Toyota Celica GTS 1990, équipement complet, 7500\$. Tél.:480-1533.

Volvo 244 GL, 1984, automatique, 249000 km, parfaite condition, excellente mécanique, 8 jantes magnésium, démarreur à distance, 2200\$. Tél.:345-2490.

Boîte en fibre de verre, vendre ou échanger. Tél.:668-3695.

Dodge 1984, 3/4 tonne, double roue, boîte 7'x12', idéal pour cultivateur ou pour faire du bois, prix à discuter. Tél.:347-1114 après 17h30.

F150 1988, 6 cylindres, 300, cabine allongée, 5 vitesses, bonne condition. Tél.:668-2576.

Ford F150, 1988, 155000 km, manuelle, 2800\$ de réparation, excellente condition, 2500\$. Tél.:480-1801.

Jeep YJ 1988, 4 cylindres, 116000 km, toit rigide, peinture neuve, excellente condition. Tél.:668-8574.

Jimmy 1985, 4x4, 5 vitesses, 4.3 litres, excellente condition, 3200\$. Tél.:662-3350.

Nissan 1984, cabine allongée, manuelle, avec boîte fibre de verre, moteur A-1, 4 pneus toutes saisons neufs, 2 pneus à neige presque neufs, 1300\$ négociable, occasion pour chalet ou autre. Tél.:668-4111.

CAMPEURS 55

Motorisé Triple E Senator II, classe C, 28 pieds, 1996, 17000 km, 8 cylindres Ford 460, garantie, chambre fermée, 6 places, très propre (non-fumeur), 48500\$. Tél.:(819)474-2505.

MOTOS 60

Harley Davidson 1997, Sporter 1200, 10000 km, burinée, très bonne condition, garantie un an, 12000\$ ferme. Tél.:662-3181 après 18h00 demandez Lucien.

Honda Gold Wing 1983, en très bonne condition, pneus neufs, prix à discuter. Tél.:349-2289.

Scotter Yamaha Jog, 1994, 50 c.c., très propre. Tél.:343-2638.

À VENDRE
LÉONCE GAGNON
Tél.:(418) 346-8757
Page 2:(418) 669-7450
2016/49364.1

Dépanneur à vendre, RENTABLE, village, permis Régie des alcools

CHALET À DESBIENS: Rivière Métabetchouan.

TRANSFERT - RÉDUIT

MAISON DE CAMPAGNE, SAINT-GÉDEON: 3 chambres, toiture refaite, solage, ciment avec garage.

RECHERCHE INVESTISSEUR

SALON DE COIFFURE À VENDRE À ALMA

DEMANDEZ UNE VISITE

COMMERCES À VENDRE: Licence, en construction, 1500 pieds carrés bâtisse, situé à Saint-Gédéon.

ANCIENNE ÉCOLE ST-PRIME

immobilières DALMOBEC
COURTIER IMMOBILIER AGRÉÉ
18 ans d'expérience en immobilier!
MENDOSA FORTIN
Agent imm. aff.
Bur.: 668-5960

ST-HENRI-DE-TEILLON: Cottage briques, garage, grand terrain.

LOG 3 1/2 - BUREAU

REPRISE 91, BOULANGER EST: Garage, foyer, 4 c.c., terrain 100x125, patio couvert. À voir!

ALMA 500 CHAPELIERE: Bungalow briques, sous-sol fini, 2 portes patio, grand patio, 30x12, bien passant.

L'ASCENSION: Cottage, rénover, patio, grand garage, grand terrain, piscine, à voir!

ALMA, RUE SCOTT: 2 logements 5 1/2 et 4 1/2, rénover, terrain 101x101.

LAC NOIR, L'ASCENSION: Chalet habitable à l'année, 3 c.c., bord de l'eau.

MAISON MOBILE 14X68: Belle-Rivière, très propre.

DELISLE: Bungalow, genre cottage, s.s. fini, plancher de bois, garage, grand terrain, foyer.

NAUVILLE, 170, CIMON: 2 logements, garage, clôture, plusieurs rénovations, moins de 60 000 \$.

NAUVILLE BUNGALOW: Abris d'auto, piscine, verrière, foyer, planchers bois et céramique, sous-sol fini.

RE/MAX MULTI-SERVICES
Courtier immobilier agréé
RE/MAX
Le plus grand réseau de références au monde (±50 000 agents, dans 25 pays)
668-2158

AU BORD DU LAC ST-JEAN: DOMAINE DE RÉVE

RANG DES ÎLES: Terrain de 82 392 pi. ca. avec vue panoramique sur le lac.

MAISON DE CAMPAGNE: ASCENSION: 2065, rang 7 Ouest, 36x36, garage 24x40, prix attractif.

MAISON MOBILE: DELISLE: Rénovée, 4 c.c., terrain 65x100, idéal pour tre maison.

NOUVEAU: ALMA: 1450, Lyon, const. 1997, bât 42x32, 4 c.c., très fonctionnelle.

11 LOGEMENTS PRÈS DES ÉCOLES RENTABLE: Analyse financière au bureau.

CHALET NEUF: SAINT-LEON: Const. 1998, 24x26 (2 étages), vue superbe sur le lac.

AU BORD DU LAC ST-JEAN: RANG DES ÎLES: Chalet, 67x14 plus annexe 20x24, vue panoramique sur le lac. Le voir c'est le vouloir!

IDEAL POUR CELIBATAIRE OU JEUNE COUPLE: DELISLE: Maison peu d'entretien 24x24, terrain 100x100, sans voisin arrière. Un coin de paradis!

LAC ST-JEAN METAL
Steve Gagnon, prop.

LES IMMEUBLES PROPRIO
Courtier Immobilier agréé Inc.
MAURICE GUERIN
Agent immobilier affilié / Bureau: 668-2492

MAISON BIFAMILIALE: Sous-sol loué à 335 \$, situé au 150, rue des Pins Est, Alma. Construction 1981. Terrain 65x100.

Maison de 28x52, 3 chambres plus 1 logement de 5 1/2 au s.s., 392, rue des Artisans à Saint-Bruno, très bon prix.

5 LOGEMENTS: Revenu net 13 204 \$. Terrain 100x100, garage de 13x24.

2 LOGEMENTS: Situé au 2320, route du Lac Ouest, Alma. Garage de 26x18 isolé, chauffé, terrain 125x150.

MAISON UNIFAMILIALE: Avec logement au demi-sous-sol, arrière terrain 110x122, bâtisse de 32x55, prix de vente: 125 000 \$ nég.

TERRAIN RESIDENTIEL 120X125, SITUÉ RUE MOSELLE, ALMA.

REPRISES DE FINANCE: 2 LOGEMENTS ET 1 MAISON DE CAMPAGNE. 6 LOGEMENTS, 110 000 \$.

Des choses à vendre ou à louer
Un seul numéro pour nous rejoindre 668-4707

TOUT-TERRAIN 63

3 roues Big Red 250, 1985, 1600\$ ferme, très propre. Tél.:662-9524.

3 roues Honda 250 c.c., 1986, Big Red, 1000\$. Tél.:662-0410.

4 roues Bayou 300, 1993, état neuf, 3000\$. Tél.:480-1196.

Suzuki 300, 4x4, 1998, 100 km, balance de garantie 4 mois. Tél.:668-6440.

MOTONEIGES 65

Yamaha Venture, 1991, 10500 km, impeccable. Tél.:481-2944.

Formula MX "long track", 1988, avec dossier, poignées et pousse chauffants, 1350\$. Tél.:668-5860.

MOTONEIGES 65

MXZ 1994, 18000 km, prix à discuter, cause de vente: maladie. Tél.:347-5598.

Polaris XLT 600, 1997, 2000 milles, balance de garantie, très très propre, 5500\$. Tél.:668-5946, après 18h00.

Bombardier Formula Plus, 1993, très propre, très bas kilométrage, 2700\$ négociable. Tél.:347-1101, heures des repas.

BICYCLETTES 70

20 bicyclettes de montagne reconditionnées, 3 BMX. Pièces et réparation. 371, Bordeaux. Tél.:662-4116.

BATEAUX 85

16', moteur 50 forces, équipement complet, condition A-1, avec remorque, valeur: 9000\$, laissé: 4000\$ négociable. Débroussailluse Shaidawa, un été d'usage, 400\$. Tél.:345-8538.

TERRAINS 100

Beaux terrains différents grandeurs, beau secteur, prix compétitifs. Tél.:662-7927, 668-8282, 662-2667.

Chemin du Vallon, Mont Lac Vert, près des pentes de ski, 100'x140', services d'aqueduc, d'électricité, prix à discuter. Tél.:662-9243 après 16h00.

Grand terrain, 29000 pi.ca., idéal pour chalet, situé lac Samson, entre Larouche et Jonquière. Tél.:418-745-3307.

TERRAINS 100

Terrain situé 1030, Robert-Jean, 65'x110', mur de soutènement réalisé, prêt à construire. Tél.:662-7243, 662-9118.

Terrains boisés, bord de l'eau, Grande-Décharge, lac St-Jean. Tél.:347-3714, 673-4573.

Terrains résidentiels, situés quartier Vilco, Delisle, à 10 km de la nouvelle usine Alcan. Tél.:662-3540.

ANIMAUX 105

3 chiots Golden Retriever prêts début octobre, 150\$ chacun. Tél.:347-5987.

3 chiots Husky Névalais, 2 mois, vaccinés, vermifugés, prêts. Tél.:347-5364.

Caniche Toy, de couleur noire, âgé de 5 mois, 225\$. Tél.:669-2245.

ANIMAUX 105

Chiots Golden Retriever, pure race, prêts fin septembre, 125\$. Tél.:662-5350, 662-8252.

Prix spécial: chiot Caniche Toy, mâle, pure race. Tél.:345-8685.

MACHINERIES 110

Charrue Hydrène, 3 versoirs débrancheurs et roues de profondeur. Lame niveleuse Inter 7 pieds. Tarière à piquet, vis 8". Pelle à fumier sur 3 points. Tél.:347-3271.

Charrue Hydrène, 3 versoirs débrancheurs et roues de profondeur. Lame niveleuse Inter 7 pieds. Tarière à piquet, vis 8". Pelle à fumier sur 3 points. Tél.:347-3271.

PIÈCES D'AUTO 115

4 "mags" Fivestar 14 pouces, 4 trous, idéals pour Honda Civic ou CRX, 300\$. Tél.:662-9373, 669-1221 (cellulaire).

DIVERS À VENDRE 130

2 poêles à bois anciens, laveuse, sècheuse, divan-lit, matelas, base de lit 48", sècheuse 110, laveuse-essoreuse, baris plastique, Motoski "long track". A voir 190, Dequen, St-Gédéon.

3 sections de cheminée, 36" de long, préfabriquée, 1800 degrés, chapeau et base, 50\$. Fenêtre à guillotine, 24"x38" pour porte d'acier, 20\$. Divers articles pour bébé. Tél.:662-4978.

ATTENTION-ATTENTION: Terre jaune prise sur la ferme, très grande qualité, maintenant avec compost et matières organiques, 90\$ livré 10 roues à Alma. Terre noire, terre glaise pour fosse industrielle ou commerciale. Caméra de surveillance, état neuf. Bois de poêle. Tél.:349-2634, 349-8660, 487-0045 cellulaire.

Fosses septiques et tuyaux, tôles à couverture (couleur), fenêtres neuves demi prix. Donacona 4'x8", portes d'acier 59.95\$, bains à 50\$, portes de garages et de chambres, de vrais prix. Tél.:346-5644, Noel Bourchard.

Bois de chauffage, tremble et épinette rouge, 30\$/corde. Tél.:668-3292.

DIVERS À VENDRE 130

AUCUNE OBLIGATION D'ACHAT, apprenez facilement à danser chez vous, la première cassette vidéo-danse: sociale ou country, ou claquette, ou folklore, ou ligne est gratuite, faites votre choix ou demandez de l'information sur nos 500 danses variées. Ecrivez à Canad'A'America, C.P. 56556, Montréal, H1W 3Z3. RECHERCHONS DISTRIBUTEURS AUX COMMERCES.

Avion J3 moteur C90, flottes 13-20, skis, roues. Terrain avec bail, nouveau développement de la Brodeuse, prêt à construire. Tél.:347-3481.

Bibliothèque audio-vidéo en mélamine noire, 400\$ négociable. Tél.:662-9373 Nathalie ou Stéphane, 669-1221 cellulaire.

Bois de chauffage sec, bouleau, merisier, érable. Fendeur à bois hydraulique. Tél.:344-1394.

Bois de chauffage, tremble ou bouleau sec. Chienne Boxer, pure, opérée, 2 ans, propre, aime les enfants. Jument de 6 ans, douce, blonde, pour la selle. Tél.:668-7855, 662-9828, 481-1734.

Bois sec de 2 ans, merisier, bouleau, fendu gros, livré, 60\$/corde. Tél.:668-7474.

Boîte de fibre de verre, neuve, modèle GVI, rouge, 6', 900\$. Tél.:343-3617, 669-9648.

Bouleau semi-sec, coupé 16", fendu, 40\$/corde, vert, coupé, fendu 38\$/corde, livré, croûte de bouleau 8' et 10', 162\$/voyage. Tél.:343-3933, 668-8977, avant 21h00.

Bouleau vert 15% érable ou merisier, rond 40\$/corde, fendu 45\$/corde, livré. Tél.:343-2715, André.

Ensemble divan et causeuse, base noire, dessus floral, très propre, prix négociable. Tél.:668-0822.

DIVERS À VENDRE 130

Camion Dodge Ram 4x4, 1987, avec grappe, 4500\$. Dodge Omni 1987, automatique, 1200\$. Virago 750, 1981, 500\$. Motoneige Mack I, 1994, 1200\$. Le tout négociable. Tél.:347-2212.

CATALOGUE GRATUIT, 88 pages, corbeilles, fleurs, fournitures d'artisanat. Prix excellent, pas de minimum, très bonne sélection. Voici l'adresse: Chrysbil Craif, R.R.#3, High River, Ab., T1V 1N3.

Chaloupe 16' Espadon, aluminium, avec moteur Yamaha (1 mois d'usage) 9.9, 3000\$ le tout. Petite souffluse électrique de galerie neuve, 75\$. Tél.:346-5428.

Chasse aux daims, Notre-Dame du Rosaire, à partir du 19 septembre, 350\$ pour un mâle. RESERVEZ TOT! Tél.:481-2807 Mre Blackburn, 481-1789, après 17h00.

Ensemble vivoir 2 places. Table de cuisine avec 4 chaises. Plusieurs fauteuils individuels. 2 tondeuses, piano lustré noir, Samick, 2500\$. Congélateur. Tél.:345-2259, 662-2790.

Equipement de poulailler de poules pondeuses, moteur réducteur de vitesse, cages plastiques, tapis plastique, environ 3000' long, largeur 34", 8000\$. Tél.:819-398-7292.

Fournaise à l'huile pour maison convenant pour garage. Scie radiale Craftman sur table. Matelas 54", état neuf. Tél.:668-0200, 668-5146.

Gros canards morts et arrangés, 10\$ chaque. Grosses oies mortes et arrangées, 14\$ chacune. Tél.:345-8613.

Ordinateur CD-Rom, 16X, Pentium 75, 1 gig, 16 MB Ram, moniteur, modem, imprimante H.P. 600C, 900\$. Tél.:668-7591.

Les Constructions REGIONALES G.J.M. Inc. ESTIMATION GRATUITE

SPÉCIALITÉS:

- COFFRAGE DE BÉTON
- TERRASSEMENT
- EXCAVATION
- SABLE, TERRE, GRAVIER ET CONCASÉ

Téléphones: **668-3149** / **668-9102**

2485, AV. DU PONT SUD, ALMA (QUÉBEC) G8B 5V2

GAËTAN SIMARD
COURTIER IMMOBILIER AGRÉÉ MEMBRE DE LA CHAMBRE IMMOBILIÈRE SAGUENAY-LAC-ST-JEAN
668-0755 avec vous depuis 22 ans pour un service professionnel et discret

 1631, BOUL AUGER OUEST: Maison avec garage, 9 ans, terrain 60x150. Beaucoup d'inclus.	 181, DU ROCHER: Maison 26x32, 1 1/2 étage, 3 c.c., entrée extérieure, sous-sol, pas de voisin arrière.	 4 LOGEMENTS DE 5 1/2: 19 ans, bon revenu avec remise, terrain 100x100.	 251, SACRÉ-COEUR EST: Maison 1 1/2 étage avec garage, magnifique terrain arrière directement accès à la rivière pour amateur de bateau ou motomarine.
 MÉTABETCHOUAN: Maison briques avec garage, planchers de bois, 30x40, terrain 80x100 et remise, libre immédiatement.	 27, RUE DES LILAS, MÉTABETCHOUAN: Maison 29x43, 2 étages, plancher bois franc, 4 c.c., sous-sol fini, beau terrain, 84x112.	 BOUL CHAMPLAIN: Maison 2 étages, brique, abri d'auto, garage, 1 logement 4 1/2 étage, 2 studio sous-sol loués.	 870, RUE TOULOUSE: Maison 26'x43', brique, garage 16'x24, remise, 5 ch à coucher, sous-sol fini.
 CHALET N°94, CHEMIN N°18, RANG DES ÎLES, ST-GÉDEON: Au bord du lac St-Jean, pour moins de 30 000 \$, à voir!	 JUMELÉ: Boul. Auger Ouest, 10 ans, très propre, remise. À voir!	 465, BOURGEOIS: Super 2 logements rénovés, briques, garage 18x24, à voir!	 DELISLE, 4030, RANG ST-LOUIS: Maison de campagne avec garage, garage, écurie, 480 000 pi car. de terrain.
 185, RANG 7 EST, L'ASCENSION: Chemin de la Grande-Ligne, maison style suisse, 4 c.c., terrain 175x150, aucun voisin près, tranquillité avec la nature.	 631, CHEMIN DU PONT TACHÉ: Bâtisse commerciale avec revenu, espace disponible pour acheteur.	 570, HARVEY OUEST: Maison 2 logements avec local commercial, centre-ville, complètement rénovée.	VENDU
 685, AV. GRANDE-DÉCHARGE: Maison 25x42, terrain 60x125, garage, très propre. MOINS DE 50 000 \$	 1225, CHEMIN VILLEBOIS: Super style normand, 26x36, mezzanine, terrain de 18 749 pi car., naturel et aménagé.	 2100, RANG ST-MICHEL: Maison de style cottage, 5 c.c., grand terrain avec garage.	 CHEMIN DE LA RIVE, DAM-ENTERRE: Maison habitable à l'année, très propre, terrain au bord de l'eau.
 TERRAIN DU PONT SUD, 250' DE FAÇADE PAR 250' COMMERCIAL AVEC BÂTISSE BRIQUES, 15 000 PI CAR. SUR 3 ÉTAGES. (DIFFÉRENTS COMMERCES INFORMATION SUR RENDEZ-VOUS).	 1275, BEAUVOIR: Maison unifamiliale, bungalow, sous-sol fini, terrain 80x100. A voir!	 720, ROUSSEL, ALMA: Maison avec logement au 1/2 sous-sol, 4 1/2 pièces, briques, abri d'auto, terrain 68x100.	 1415, AV. DU MANOIR: Édifice commercial et résidentiel, briques, très bonne rentabilité, logement pour propriétaire.
 566-568, RUE VEZINA, HEBERTVILLE: 2 logements rénovés avec terrain 100x250.	 295, DES JONQUILLES: Libre immédiatement, bungalow avec possibilité de revenu au sous-sol.	 730, CHEMIN BAIE BOUTREAU: Maison chalet habitable à l'année, pour moins de 29 000 \$.	 890, RUE CHARLES: Près du Creps, maison unifamiliale avec garage isolé, terrain 65x105, très propre, à voir!

TOUT pour le plancher de bois et prélat

Vadrouilles à épousseter

- Anti-poussière
- Nettoyeur spécialement conçu pour plancher de bois
- Carpettes de porte (tapis)

ERROLD FORTIN
SERVICE D'ACHATS À DOMICILE
860, rue Gauthier Ouest, Alma
662-9902
LIVRAISON GRATUITE SECTEUR D'ALMA

DEMANDEZ UNE VISITE!

 ALMA, 675, LAFRANCE: bungalow, 5 chambres, idéal pour 1er acheteur.	 ALMA, 821, DE LA LORRAINE: Bungalow rénové, terrain boisé de 92x100, 4 chambres, plancher de bois.
---	--

GASTON OUELLET
Courtier immobilier

LES IMMEUBLES CONTACT
PLACE ST-LUC **662-4000**

Rés.: 662-2426
Téléav.: 669-1771

LES IMMEUBLES CONTACT
PLACE ST-LUC **662-4000**

VISITE LIBRE DIMANCHE 14 À 16 HEURES

 ALMA, 201, Notre-Dame Est 36x37, 4 chambres, plancher de bois, garage, prix réduit. Inf.: André Côté	 ALMA, 315, NOLIN: (Près de l'hôpital), 4 chambres, abri d'auto, garage, très propre, prix demandé en bas de l'évaluation. Inf.: André Côté.
 CHALET: Alma, 7010, chemin Belle Rive. Accessible à l'année.	 HEBERTVILLE: A vingt minutes d'Alma, 105, chemin des Sables, chalet habitable à l'année, situé au bord de la Belle-Rivière, 29 900 \$. Inf.: André Côté.
 ASCENSION: Lac Garnier, construction récente, habitable à l'année, bon prix. Inf.: Gaston Ouellet.	 BÂTISSE COMMERCIALE À VENDRE OU À LOUER ALMA: 750, rue des Pins (près de Alcan). Bâtisse commerciale, 8,453 pi.ca., terrain 26,000 pi.ca., avec bureaux. Inf.: André Côté.
 ALMA: 101, Carcajou, près école St-Pierre, 4 chambres, briques, plancher de bois, très bien entretenue avec garage, à voir! Inf.: André Côté.	 ALMA: 1440, Langevin S., bungalow, 5 chambres, grand terrain. Inf.: Gaston Ouellet.

CRÉEZ VOTRE EMPLOI
Alma, restaurant, casse-croûte, bien situé, clientèle assurée.

ALMA:
Local commercial à partager, Place St-Luc.
Inf.: André ou Gaston 662-4000

PRÈS DES ÉCOLES
ALMA, 1030, RUE DUGUAY (ST-JUDE): 2 logements, bien entretenus avec garage. Inf.: André Côté.

ALMA: 42, Jean XXXIII Très grand bungalow sur un terrain de 75 000 pi car., grand garage. Inf.: Gaston Ouellet.

NOUVEAU - POUR INVESTISSEUR IMMOBILIER
ALMA: 31, rue Harvey, 12 logements en excellent état, tous loués, plus terrain adjacent inclus dans la vente, disponible pour construire un autre immeuble à revenu. Inf.: André Côté.

NOUVEAU
ALMA: 1280, Beauvoir, bungalow rénové, piscine, verrière à l'arrière. Inf.: Gaston Ouellet.



La Capitale

SAGUENAY-LAC-SAINT-JEAN, COURTIER IMMOBILIER AGRÉÉ (ETABLISSEMENT)

Exigez-les (668-4578)



AGENT DE GARDE



Langis Gauthier
349-8375

VISITE LIBRE DIMANCHE 13 SEPT. DE 14 H À 16 H



100, DES PINS, DELISLE: Maison mobile idéal pour première maison, beau terrain, amiores mélamine, toiture neuve, très propre, une visite s'impose.
Annie Hudon, 669-0559

MAISON DE PRESTIGE



965, SIMONEAU SUD, ALMA: 3 chambres, grand terrain, foyer salon, rez-de-chaussée et poêle à combustion lente au s.s., chauffage électrique, air chaud, thermopompe rétrograde à l'eau, air climatisé, décorée avec goût, luxueuse, beaucoup d'inclus. Henri Savard, 662-1351

MOINS DE 29 000 \$



ATTENTION BRICOLEURS! Maison ayant déjà subi des réparations. Madeleine Fortin, 662-8267.

BON PRIX



99, des Orchidées, Métabetchouan, 4 c.c., plancher de bois, patio, const. 1992, près de la Fédération des Caisses, remise. A voir! Inf.: Henri Savard, 662-1351.

PARC INDUSTRIEL



PRIX RÉDUIT
Aubaine, bâtisse industrielle, terrain ± 40 000 pi car., salle d'exposition, bureaux, salle de repos, 3 portes de garage, beaucoup de potentiel.
Henri Savard, 662-1351.

VISITE LIBRE DIMANCHE 13 SEPT. DE 14 H À 16 H



1015, ROBERT-JEAN, ALMA: Ravissant bungalow, construction 1992, 4 chambres, sous-sol fini, près du Creps «Transfert». À qui la chance? Venez me rencontrer, Iréna Bouchard, 668-4589

PROPRIÉTÉ 2 ÉTAGES: 30x28, construction 1991, abri d'auto, sous-sol aménagé, quartier recherché, 1195, Beauvoir, Micheline Guérin, 668-6755.

AUBAINE!



STE-MONIQUE: Maison luxueuse, 4 chambres, grand terrain, piscine, grande verrière, brique, piste régionale cyclable, vue exceptionnelle sur rivière Pierbonka, quasi, plancher de bois, à voir, Henri Savard, 662-1351

NAUVILLE



PROPRIÉTÉ À REVENU: Abri d'auto, terrain clôture, situé près de tous les services. Madeleine Fortin, 662-8267.

CAMIONNEUR-CONTRACTEUR



895, GRANDE-DÉCHARGE, DELISLE: Maison plus grand garage 30x60, par 16' de hauteur, porte 14x14, environ 28 973 pi car. terrain. Peut être vendu séparément, secteur achalandé, commercial. A voir! Henri Savard, 662-1351.

Jeanne Larose
662-7214
Pagette: 669-8006

VISITE LIBRE DIMANCHE 13 SEPT. DE 14 H À 16 H



875, NORMANDIN, ALMA: 3 chambres, possibilité 4 à 5, brique 4 côtés, patio, garage rénové intérieur, décoré avec goût, toiture 1 an, fenêtres coulissantes thermos, impeccable.
Inf.: Henri Savard, 662-1351.

PROPRIÉTÉ TRÈS LUXUEUSE: Décoration de très bon goût, secteur recherché, terrain 85x150, 190, des Jonquilles, Micheline Guérin, 668-6755.

PRIX RÉDUIT: 45 000 \$



POURQUOI PAYER UN LOYER. Maison 1 1/2 étage ayant subi des réparations. Madeleine Fortin, 662-8267.

MÉTABETCHOUAN: Maison chaleureuse avec ses planchers de bois, incluant les encastrés, garage et toit. Madeleine Fortin, 662-8267.

À MOINS DE 45 000 \$



1375, SCOTT OUEST, ALMA: Idéal pour 1er maison. Grand terrain, 4 chambres, amiores en mélamine blanche, entrée indépendante au sous-sol. Remise. Henri Savard, 662-1351.

Iréna Bouchard
668-4589
Pagette: 669-4307

VISITE LIBRE DIMANCHE 13 SEPT. DE 14 H À 16 H

SPÉCIAL



335-337, BERGERON OUEST: 2 logements 6 1/2 avec garage double, très propre, près du centre-ville, pour premier acheteur, bon investissement. Réjean Villeneuve, 668-2976.

MAISON DE PRESTIGE



PROPRIÉTÉ AVEC GARAGE À MÈME: Très belle qualité de construction, 1990, 4 chambres, 1180, av. Beauvoir. A voir! Prix raisonnable. Plancher de bois, toit cathédrale, Micheline Guérin, 668-6755.

PRIX RÉVISÉ!



RÉSIDENCE DE PRESTIGE: Avec vue panoramique sur la rivière et la ville, piscine creusée, terrain exceptionnel, 372, Bellevue, Alma. Harry Marcoux et Iréna Bouchard, 668-4589.

CONSTRUCTION 1996: 2 étages, 30x32, abri d'auto, très belle qualité de construction, décoration superbe. A voir! 2060, du Muguet, Micheline Guérin, 668-6755.

SPÉCIALE



SUR DU PONT NORD: Bâtisse 27x46, terrain 17 000 pi car. commerciale, près du centre commercial avec garage isolé 25x25, très bien situé pour tout genre de commerce. Réjean Villeneuve, 668-2976.

Henri Savard
662-1351

Bâtisse commerciale avec terrain 17 111 pi car. près des services, centre commercial et pharmacie. Également un commerce fleurissant.
Inf.: Réjean Villeneuve, 668-2976

CHALETS
- 55, Lac Saint-Jean;
- 161, chemin n°1, Hébertville;
- Domaine du Norois, Chambord;
- Pointe Ouananiche, Chambord;
- Villa des Érables, Desbiens.
LANGIS GAUTHIER, 349-8375

Henri Savard
662-1351

BORD DE L'EAU

ALMA: Endroit spécial à découvrir grand terrain, venez vous installer dans le calme et la sérénité. Madeleine Fortin, 662-8267.

MAISON DE CAMPAGNE, TRÈS PROPRE: Terrain 200x107 à voir 3825, rang St-François, Micheline Guérin, 668-6755.

PROPRIÉTÉ DE PRESTIGE: Construction 1993, brique, garage à même, piscine creusée, foyer, planchers bois et céramique, 5 chambres, 250, d'Avignon, Micheline Guérin, 668-6755.

RANG ST-MICHEL: Bungalow moderne, construction 1990, libre immédiatement, à voir, 2845, rang St-Michel, Micheline Guérin, 668-6755.

HÉBERTVILLE-STATION: Propriété 2 étages, très bien entretenue, garage, très grand terrain, à voir, 35, St-Pierre, Micheline Guérin, 668-6755.

MEILLEUR AGENT VENDEUR ET INSCRIT AU LAC-ST-JEAN EN 1996 ET 1997
Michelle Guérin
668-6755

3 LOGEMENTS

ALMA: un de 6 1/2 et 2 de 4 1/2, tous loués, Toute en briques.
Langis Gauthier: 349-8375

Près du Mont Lac-Vert
JUMELÉ: Toit cathédrale, foyer, remise, sous-sol fini, 2 chambres.
Langis Gauthier: 349-8375

TRANSFERT
TRES BELLE PROPRIÉTÉ: 2 étages, 32x28 plus verrière, planchers en bois, hall d'entrée, 1430, Auger Ouest, Micheline Guérin, 668-6755.

JUMELÉ
ALMA: Quartier des Fleurs, façade de brique, remise, Langis Gauthier, 349-8375.

LIBRE IMMÉDIATEMENT
VOTRE PREMIÈRE MAISON: Occasion unique, entretien impeccable, 5 chambres, brique 4 côtés sur le boul. Larouche, Nauville. Harry Marcoux et Iréna Bouchard, 668-4589.

Annie Hudon
669-0559
Pagette: 669-4350

3 LOGEMENTS

ALMA: un de 6 1/2 et 2 de 4 1/2, tous loués, Toute en briques.
Langis Gauthier: 349-8375

SAINT-BRUNO
BRIQUE 4 CÔTÉS: Grand bungalow sur 2 terrains près du centre de ski, très bon secteur, faites votre offre Libre immédiatement. Harry Marcoux et Iréna Bouchard, 668-4589.

NOUVEAU MANDAT
PAS DE VOISIN ARRIÈRE
MAISON 1 1/2 ÉTAGE: Entièrement rénovée, grande verrière, amiores mélamine, 3 chambres, terrain avec vue du lac Saint-Jean et possibilité d'accès près de la marina St-Coeur-de-Marie. 59 000 \$ réj. Harry Marcoux et Iréna Bouchard, 668-4589.

LIBRE IMMÉDIATEMENT - PRIX RÉVISÉ
BUNGALOW 26X40: Garage, piscine, abri d'auto, fenêtres en P.V.C., porte jardin, plancher de bois, bain tourbillon, beaucoup d'inclus, grand terrain.
Annie Hudon, 669-0559.

MAISON DE CAMPAGNE
VOUS AMEREZ CETTE PROPRIÉTÉ: Très beau cachet à 6 km du centre-ville, foyer, plancher bois franc, garage attenant, grand terrain, prix super intéressant! Micheline Guérin, 668-6755 et Iréna Bouchard, 668-4589.

Harry Marcoux
668-4589
Pagette: 669-4307

NOUVEAU MANDAT

STE-MONIQUE: Rue Bédard, belle propriété, très propre. Réjean Villeneuve, 668-2976.

NOUVEAU MANDAT
BUNGALOW TRÈS INTÉRESSANT: Dans un bon secteur, 3 chambres, foyer, bonne fenestration, garage, libre immédiatement sur Barrette. Micheline Guérin, 668-6755 et Iréna Bouchard, 668-4589.

NOUVEAU MANDAT
BELLE PROPRIÉTÉ: Terrain 9 800 pi car., 3 chambres, s.s. fini, rénove, planchers de bois franc. Inf.: Réjean Villeneuve, 668-2976.

NOUVEAU MANDAT
LAC-À-LA-CROIX: Construction 1995, Plancher de bois, super grand terrain, piscine et clôture. A VOIR! Langis Gauthier, 349-8375.

NOUVEAU MANDAT
ST-COEUR-DE-MARIE: Maison 1 3/4 étage 26x30, super grand terrain, garage neuf de 22x24 isolé. A VOIR! Langis Gauthier, 349-8375.

Réjean Villeneuve
668-2976
Cellulaire: 662-0265

NOUVEAU MANDAT - TRANSFERT -

BUNGALOW: Situé près de l'hôpital, fenestration, toiture changées, à voir, 370, Nolin, Micheline Guérin, 668-6755.

NOUVEAU MANDAT
SITUÉ À 10 MIN. DE L'ALCAN: Maison de campagne, construction 1981, très bonne qualité de construction, grand terrain boisé, vue sur la rivière, beaucoup d'inclus y compris un spa, située dans le rang St-Michel. Micheline Guérin, 668-6755.

NOUVEAU MANDAT
MÉTABETCHOUAN: Pas de voisin en arrière. Bungalow avec abri d'auto, sous-sol fini, façade de briques. Langis Gauthier, 349-8375.

NOUVEAU MANDAT
240-42, SCOTT O., ALMA: Propriétaire occupant, 10 1/2 pièces, impeccable, beaucoup de potentiel, conviendrait pour centre d'hébergement, professionnel. Henri Savard, 662-1351.

NOUVEAU MANDAT
BUNGALOW BRIQUE 27X43: Abri d'auto, 5 chambres, vue panoramique, sous-sol fini, 341, de la Pointe-Douce, prix réduit 69 500 \$. Micheline Guérin, 668-6755.

RESTAURANT-BAR
Très bien situé, augmentation du chiffre d'affaires, agrandissement de places à la clientèle, site touristique.
Langis Gauthier, 349-8375

NOUVEAU MANDAT

NOUVEAU MANDAT
SITUÉ À 10 MIN. DE L'ALCAN: Maison de campagne, construction 1981, très bonne qualité de construction, grand terrain boisé, vue sur la rivière, beaucoup d'inclus y compris un spa, située dans le rang St-Michel. Micheline Guérin, 668-6755.

NOUVEAU MANDAT
1935, DE LA TOUR, DELISLE: Très belle maison mobile rebâtie au complet en neuf, 3 chambres. Pas de voisin arrière avec terrain de 5 000 pi car. Réjean Villeneuve, 668-2976.

NOUVEAU MANDAT
ALMA, MAISON EN RANGÉE: Construction récente, bain tourbillon, beaucoup de commodités. Madeleine Fortin, 662-8267.

PRIX RÉDUIT
3610, 4e RUE, L'ASCENSION: Construction 1994, 3 chambres, garage, beaucoup d'inclus, grand terrain, poêle à combustion lente, opérateur de porte de garage. Henri Savard, 662-1351.

PRIX RÉDUIT
ST-COEUR-DE-MARIE: 4 chambres, planchers et amiores en bois franc, sous-sol fini, combustion lente, garage double, 24,5x29. Jeanne Larose, 662-7214.

JUMELÉS ET CONDOS
- 1034, Curé-Labelle;
- 1007, Papineau;
- 1195, Myrtille;
- 1015, Place du Trianon.
Micheline Guérin, 668-6755

Pour une carrière en immobilier, contactez-moi



Anne Gravel, dir. gén.
668-4578

LOGEZ-VOUS GRATUITEMENT, NOUVEAU MANDAT: 4 logements, centre-ville, à vous bricoleur!
Langis Gauthier, 349-8375

- ALMA: Bâtisse commerciale avec 25 500 pi car. terrain pour moins de 60 000 \$.
- TERRAIN: Au bord de l'eau, près du mont Lac-Vert, 23 500 pi car.
MADELEINE FORTIN, 662-8267

SPÉCIAL
TERRAIN 8300 PI CAR., SITUÉ AU 265, RUE HARVEY, ALMA, EN PLEIN CENTRE-VILLE.
RÉJEAN VILLENEUVE, 668-2976

À LA CAMPAGNE
BUNGALOW BRIQUE 28X38: Sous-sol aménagé, propriété très bien entretenue, pas de voisin arrière, 1570, Route du Lac. Micheline Guérin, 668-6755.

3 LOGEMENTS
MÉTABETCHOUAN: 1 de 5 1/2 et 2 de 3 1/2. Près de tous les services. Quartier des fleurs, facile à rentabiliser.
Langis Gauthier, 349-8375

MOINS DE 55 000 \$, 2 LOG.
1055-59, CÔTÉ OUEST, ALMA: Près des écoles, centre-ville, tous les services, idéal pour proprio occupant ou investisseurs. 2 x 41/2, garage. Henri Savard, 662-1351. 20/40

OFFRE DE SERVICE 195

ATTENTION! Recouvrement de toiture, rénovation intérieure et extérieure au meilleur prix, travail de qualité garanti. Tél.:662-2894.

OFFRE DE SERVICE 195

RENOVATION, INTERIEUR, EXTERIEUR, plâtrage, peinture, moulure, plomberie, patio, escalier, plans et estimés gratuits. Tél.:668-4012.

Travaux de peinture, plâtrage, pose de tapisserie, 16 ans d'expérience. Tél.:668-0925.

VOYANCE, TAROT, NUMEROLOGIE, 8 MINUTES GRATUITES, je me présente: Justine, j'ai plus de 39 années d'expérience en voyance, mes collègues sont: Nicole, Marie-Huguette et Mindy. Nous sommes de véritables voyantes hautement qualifiées. Vous serez surpris par l'extrême précision de nos prédictions. Cet appel pourrait changer votre vie. AMOUR, ARGENT, SANTE, TRAVAIL. Tél.:1-900-451-5276: 24H/24H, 3.79\$/minute.

OCCASIONS D'AFFAIRES 200

ABONDANCE: Plan de revenus sérieux, partiel ou temps plein, potentiel 18000\$ à 60000\$/année ou accéléré temps plein, potentiel 100000\$ et plus/année, domaine santé beauté, investissement 137\$. Tél.:1-800-336-5960 Raymond Thomassin.

**FORMATION EN PILOTAGE**

Aéroport d'Alma, permis de loisir, licence privée, ultra léger Cadi. Tél.:347-5013, (418)677-1717, (418)545-7880 (pagette).

JOHNNY MUSIQUE

Plus qu'une simple disco, musique de tous genres. Pour passer une belle soirée avec animation. Spécialités: partys, mariages...Tél.:668-6410, 669-2104.

Rénovation \$\$\$ abordable

Menuiserie spécialisée, plâtrage (sans poussière), peinture, changer chauffe-eau, portes et fenêtres, etc...Tél.:668-7474.

OCCASIONS D'AFFAIRES 200

LIQUIDITES DES MAINTENANT. Si vous possédez un REER, un CRI, ou un FRV, vous pouvez obtenir des fonds IMMEDIATMENT et sans payer d'impôts. Acte devant notaire. Aucun dépôt requis. Tél.:1-800-957-8823.

Tu es professionnel(le) de la coiffure, j'ai de quoi t'intéresser, tels produits et ameublement à vendre. Tél.:662-6586.

ON DESIRE ACHETER 215

Nous sommes acheteurs d'antiquités diverses, 50 ans et plus. Tél.:668-8972.

On vous a fait une offre pour l'achat de votre boisé? Téléphonez-nous pour savoir la nôtre. N'attendez plus, c'est gratuit. Coupe Sélecte. Tél.: (418)251-3079.

Urgent besoin, acheteurs: pépines, bulldozers, "skidders", remorques avec chargeuses et tracteurs de ferme. Payons bon prix comptant. Tél.: (819)353-1777.

ON DESIRE LOUER 220

Alma, recherchons maison à louer quartier St-Pierre, des Fleurs ou autre, terrain, remise. Tél.:662-2992.

DIVERS 225

CLAIRVOYANTS-NUMEROLOGIE-CARTOMANCIE-TARO. Je vous invites à communiquer avec nous pour une consultation par téléphone, DON NATUREL, 25 ans d'expérience, nous vous offrons un service professionnel d'une qualité et précision remarquable. Paiement Visa-MasterCard, 2.99\$/min. Tél.:1-800-708-8787.

Eblouissante blonde, belle apparence! Pour homme d'affaires. Reçoit avec discrétion, service assuré, bienvenue aux voyageurs, secteur Drummondville. Tél.: (819)478-3561. Sandra. Samedi, dimanche, lundi, (Québec), (418)836-1410.

Gagnez 200\$, 300\$, 500\$ ou plus par semaine en assemblant différents produits à la maison. Pour plus d'information: Envoyez une enveloppe pré-adressée à: O.P.T.D., 6-2400 Dundas St.West, suite 541, ref:227, Mississauga, Ontario, L5K 2R8.

Je cherche 19 personnes pour perdre 9 à 30 livres d'ici 30 jours. Résultats garantis 100%. Tél.: (819)278-0710.

DIVERS 225

LA CLEF DU DESTIN. Une équipe de voyants est là pour vous guider afin de reprendre le contrôle de votre vie. 4.50\$/minute, 18 ans et plus. 1-900-677-2677.

MASSAGES THERAPEUTIQUES Simon Bédard. Tél.:662-5353.

POUR CONNAITRE VOTRE AVENIR sans vous faire avoir: téléphonez Karonanna Zamort, voyance et astrologie honnête. 1-900-451-9602. 18 ans +, 4.99\$/minute, mais #1. Problèmes de dette, paiements mensuels trop élevés? Saisie de salaire? Créanciers menaçants? Notre solution: 1 paiement/mois. Service d'Aide aux Entreprises et consommateurs. Tél.:1-514-342-0444, 1-418-651-7639, 1-819-429-5550.

Produits naturels, demandez gratuitement votre catalogue. Tél.:662-6913.

Recherche Christiane 29-31 ans, 2 enfants, mère ayant eu accident juin-juillet 1968, près du 145, Bas de l'Assomption. Tél.: (450)654-7309 frais virés, après le 7 septembre 98, Lucie M.

Recherche co-voiturage entre Alma et Chicoutimi du lundi au vendredi, paye bien. Tél.:668-8673.

PRIERES 227

FAVEURS OBTENUES - MERCI MON DIEU. Dites 9 fois "Je vous salue Marie" par jour durant 9 jours. Faites 3 souhaits, le 1er concernant les affaires, les 2 autres pour l'impossible. Publier cet article le 9e jour, vos souhaits se réaliseront même si vous n'y croyez pas. Merci mon Dieu. C'est incroyable mais vrai. Y.T.

FAVEURS OBTENUES - MERCI MON DIEU. Dites 9 fois "Je vous salue Marie" par jour durant 9 jours. Faites 3 souhaits, le 1er concernant les affaires, les 2 autres pour l'impossible. Publier cet article le 9e jour, vos souhaits se réaliseront même si vous n'y croyez pas. Merci mon Dieu. C'est incroyable mais vrai. M.P.

REMERCIEMENTS-Merci Mon Dieu pour faveur obtenue avec promesse de publier. M.G.

Ne les laissez pas dans le noir!

Vous avez le don pour qu'ils s'en sortent. 1 800 463-2363

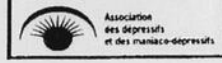

Babillard

Cercle 211 Marie-Reine

Le cercle 211 de l'Association Marie-Reine reprend ses activités pour l'année 1998-1999. Les membres et non-membres sont invités à la réunion mensuelle, le lundi 14 septembre 1998 à compter de 19 heures au local habituel. Nous vous attendons en grand nombre et bienvenue à toutes!

Garde Sacré-Coeur d'Alma inc.

La Garde Sacré-Coeur d'Alma tiendra le dimanche 13 septembre, sa cérémonie aux défunts. Elle aura lieu au cimetière d'Alma (boul. Auger) à 14 heures. Toute la population est la bienvenue.

Cours de vie intérieure

Il y aura cours de vie intérieure donné par le père Raymond Tremblay, CCR rédemptoriste, débutant le lundi 24 septembre à 19 heures à la salle 2 du sous-sol de l'église St-Sacrement d'Alma avec suivi d'accompagnement spirituel. Coût: 3 \$. Informations: 662-7609, demandez Laurence.

Aféas St-Sacrement

L'Aféas St-Sacrement tiendra son assemblée mensuelle le mercredi 16 septembre 1998 à 19 h 30 au sous-sol de l'église St-Sacrement. Bienvenue à toutes et à celles qui voudraient se joindre à nous.

Filles d'Isabelle cercle 609, St-Joseph, Alma

Veillez prendre note que la réunion mensuelle aura lieu au chalet du secteur St-Pierre, le lundi 14 septembre 1998, à 16 heures. L'adresse est la suivante: 1025, d'Auvergne, Alma. La réunion sera suivie d'un souper champêtre au coût de 5 \$ par personne. Bienvenue à toutes. Pour information, 668-4092.

Mieux comprendre pour mieux prévenir l'ostéoporose

Ostéoporose Québec mise avant tout sur l'éducation pour inciter la population à se construire et à maintenir une bonne ossature. L'organisme profite de la rentrée automnale pour inviter les Québécoises et les Québécois de tous les âges à mieux comprendre et prévenir l'ostéoporose, une maladie qui rend les os fragiles et sujets aux fractures. Pour en savoir plus sur les nouvelles perspectives de prévention et de traitement, faites appel à l'infogline d'Ostéoporose Québec à 1 877 369-7845 (sans frais).

Club de l'âge d'or La Concorde

Le Club débute ses activités le 20 septembre 1998 par un brunch d'ouverture de 11 h à 13 h. Nous profitons de l'occasion pour vous présenter le calendrier 1998-99. Nous vous attendons en grand nombre.

Coopérative de services à domicile Lac-St-Jean-Est

Vous avez besoin d'aide pour l'entretien ménager, l'entretien extérieur, le grand ménage, tonte de pelouse et autres services... Sur tout le territoire de la MRC Lac-St-Jean-Est. Contactez-nous au 349-5049. Vous pouvez bénéficier d'une aide financière gouvernementale pour certains services.

Centre de femmes au Quatre-Temps - Cours et ateliers gratuits

L'équipe du Centre de femmes au Quatre-Temps du 279, Collard, Alma offre l'opportunité aux femmes de s'inscrire aux cours et ateliers suivants qui sont présentes, gratuitement: • Récupérer son pouvoir de soi: c'est vivre une expérience de groupe, réveiller notre potentiel et développer de nouvelles valeurs. (8 rencontres de 2 heures les mercredis après-midi). •Où... j'arrête: c'est entreprendre une démarche de groupe dans le but de comprendre pourquoi nous fumons. (6 rencontres de 2 heures les mercredis soirs). Pour plus d'informations: 668-7698.

CENTRE DU CAMION CHICOUTIMI STERLING

12 CAMIONS STERLING 1999 EN INVENTAIRE
UNE VASTE SÉLECTION DE CHOIX

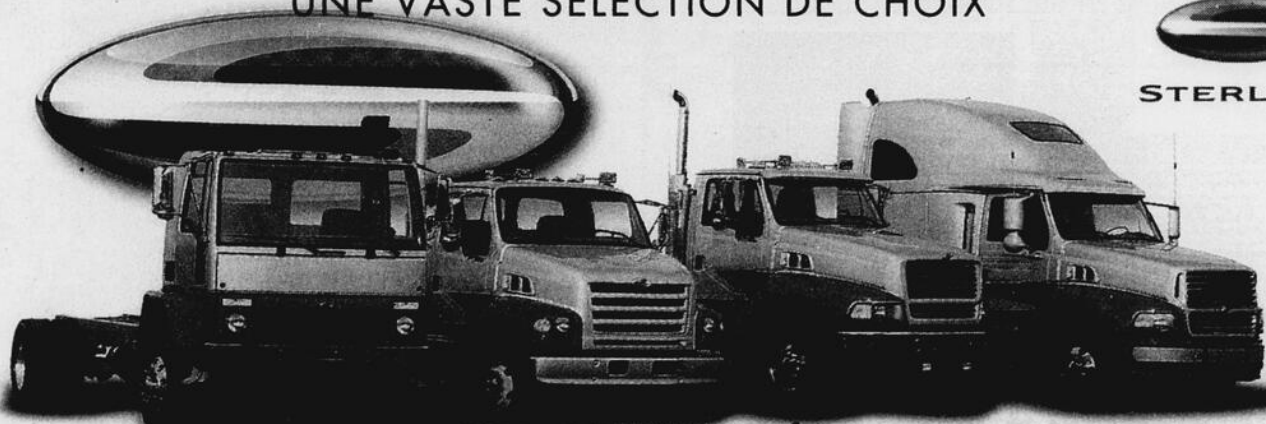

FORESTIER, ESCAVATION, ROUTIER, PORTEUR, ETC.



Pièces et services sur place.
DU LUNDI AU VENDREDI
7 h 30 a.m. à 1 h a.m.

SAMEDI
7 h 30 a.m. à 16 h 30 p.m.



PAGET D'URGENCE
24 HEURES SUR 24
693-9586

Venez nous rencontrer: Laval Boulianne, propriétaire; Paul Jean, représentant



CENTRE DU CAMION CHICOUTIMI STERLING

1910, boul. Saint-Paul, Chicoutimi
Anciennement Centre du Camion Ford Saint-Paul

696-2444
SANS FRAIS: 1-800-223-5292

A L'ARRIÈRE COMME A L'AVANT

**Sans ceinture
ça cogne**

DUR!

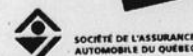

Nécrologie



Mme Cécile Turcotte

Les membres de la famille de Dame Cécile Turcotte, épouse de feu Maurice, soit ses enfants: Paulette (Jean-Guy Fortin), Louise (feu Roland Laberge), feu Florent, Pierre (Nathalie Fortin), ses 13 petits-enfants et ses 8 arrière-petits-enfants, ses frères et sœurs: feu Emma, feu Antonio, feu Jean, feu Julianna, feu Irène, feu Paul-Emile, feu Thérèse, Lucille, Lucien, ses beaux-frères et belles-sœurs de la famille Turcotte et Leclerc, remercient sincèrement toutes les personnes qui leur ont témoigné des marques de sympathie, lors du décès de Dame Cécile Turcotte, autrfois d'Alma, soit par visite au salon, offrandes de messes, bouquets spirituels, tributs floraux, assistance aux funérailles, ou de toute autre manière que ce soit. Veuillez considérer ces remerciements comme personnels. Direction funéraire: Bérubé & Fils Inc. d'Alma.



Mme Lisette Gilbert

Les membres de la famille de Dame Lisette Gilbert, épouse de feu M. Fernand Tremblay, et conjointe de M. Jean-Marie Charette, ses frères et sœurs: Serge (Reine Bertrand), Marie-Reine (Pierre Larouche), Gisèle, Denis, Jean-Yves (Marie-Noëlle Tremblay), ses beaux-frères et belles-sœurs de la famille Tremblay et Charette, remercient sincèrement toutes les personnes qui leur ont témoigné des marques de sympathie, lors du décès de Dame Lisette Gilbert, demeurant au 405, Francoeur, app.#4, Alma, soit par visite au salon, offrandes de messes, bouquets spirituels, tributs floraux, assistance aux funérailles, ou de toute autre manière que ce soit. Veuillez considérer ces remerciements comme personnels. Direction funéraire: Bérubé & Fils Inc. d'Alma.

(feu Raoul Potvin), feu Lucienne (feu Laurent Girard), Lucien (feu Yvette Gagnon, feu Marie-Laure Bouchard), Ludger (Gilberte Bouchard), feu Emile, feu Béatrice, feu Marthe (feu Edmond Gauvreau), feu Gracia, feu Hélène, Yvonne (feu Joëlie Morin), Graziella (Yvon Dallaire), Marie-Joseph (Léonard Bouchard), feu Marcel (Linda Girard), Armand (Brigitte Dufour), ses beaux-frères et belles-sœurs: Fernande (feu Jean-Baptiste Gauthier), Madeleine (feu Euclide Larouche), Jeannette (feu Gustave Dallaire), Gisèle (Egide Dallaire), Céline (feu Réal Lapointe), Raymonde (Benoit Larouche), remercient sincèrement toutes les personnes qui leur ont témoigné des marques de sympathie, lors du décès de Dame Florence Trépanier, demeurant au 4610, des Tulipes, Alma, soit par visite au salon, offrandes



Mme Lumina Maltais

La messe anniversaire de Dame Lumina Maltais, fille de feu M. Ladislav Maltais et de feu Dame Régina Maltais, demeurant au 731, St-Wilbrod, Hébertville-Station, sera chantée dimanche le 20 septembre 1998 à 10h00, en l'église St-Wilbrod d'Hébertville-Station. Parents et amis sont invités à y assister.



Marie-Claude Gauthier

Déjà un an que tu nous as quitté, ta présence nous manque, tu étais le soleil de notre vie, le ciel bleu des jours de pluie. Le souvenir des étreintes aimées ne peut s'éteindre, car la lueur de leur passé nous suit toujours à l'infini. De là-haut, continues à nous protéger, sois heureuse. Nous t'aimons. La messe anniversaire de Marie-Claude Gauthier, fille de M. Maurice Gauthier et Dame Christiane Bolduc, soeur de Nathalie, sera chantée dimanche le 13 septembre 1998 à 11h00 en l'église St-Joseph d'Alma. Parents et amis sont invités à y assister.



M. Jean-Luc Potvin

Est décédé à Montréal le 27 août 1998, M. Jean-Luc Potvin, il laisse dans le deuil, sa mère Dame Graziella Bergeron, épouse de feu M. Clément Potvin, ses frères et sœurs: Lormay, Angelo, Francine, Rémi, Sylvie, Isabelle (Claude L'Heureux), Lucille (Pierre Villeneuve), ses neveux et nièces. Nous remercions tous ceux et celles qui nous ont témoigné des marques de sympathie. La famille Potvin.



Mme Florence Trépanier

Les membres de la famille de Dame Florence Trépanier, épouse de M. René Lapointe, soit ses enfants: Jean-Rock (Réna Larouche), Régine (Aurel Boivin), Johanne (Claude Potvin), Pauline (Michel Painchaud), Vital (Guylaine Lemieux), ses petits-enfants: Nicole, André, Marie-Eve, Stéphanie, Julie, Caroline, Sébastien, Alexandra, Amélie, Maxime et Pascale, son arrière-petit-fille Ann-Julie, ses frères et sœurs: Cécile

MONUMENTS ET LETTRAGE

VILLENEUVE ENR.
1350, 6^e RANG N. ST-BRUNO

343-2108

PLUSIEURS MODELES SUR PLACE
40 ans d'expérience

SOLI CAN
Lac Saint-Jean Est

solidarité cancer

Soli-Can (solidarité-cancer) Lac-Saint-Jean-Est tient à remercier tous ceux et celles qui, lors du décès de **Madame Marie-Paule Simard** à la Maison Soli-Can le 24 juillet dernier, ont voulu perpétuer sa mémoire en faisant des dons à notre organisation. Puisse ce geste humanitaire vous reconforter.

Bérubé & Fils
PMD
Résidence funéraire
THANATOLOGUES LICENCIÉS

Des gens de chez nous!

Service de limousine sans frais pour la famille.

- J.-Marc Bérubé, directeur
- Christien Bérubé, gérant
- Robin Néron, conseiller

• Service de crémation • Columbarium • Pré-arrangement • Dépôts de volonté

Communiquez avec nous sans obligation de votre part.

LE BUREAU EST MAINTENANT SITUÉ AU 620, BOUL. DEQUEN, ALMA - 662-6576

COMMISSION SCOLAIRE DU LAC-SAINT-JEAN

VERS UN EMPLOI DEVENEZ CARRIER - FOREUR - OPÉRATEUR EXTRACTION DE GRANIT (12 places disponibles)

DURÉE DE LA FORMATION: 450 heures

DÉBUT: 21 septembre 98

FIN: 4 décembre 98

PRÉ-REQUIS: 3^e secondaire en anglais, français et mathématiques ou l'équivalent reconnu.

INFORMATION ET INSCRIPTION 669-6127

En collaboration avec **Le Centre local d'emploi d'Alma**

Au coeur du problème

Vous avez le coeur gros ? Sortez faire de l'exercice. C'est bon pour le coeur... c'est bon pour le moral !

Deviens notre responsabilité à tous! **PARTICIPATION**

Ne les laissez pas dans le noir!

Vous avez le don pour qu'ils s'en sortent. 1 800 463-2363

Association des dépressifs et des familles-dépressifs

La direction et le personnel du journal «Le Lac-St-Jean» s'unissent pour offrir leur sympathie à toutes les familles éprouvées par le deuil.

AVIS PUBLIC

MÉTABETCHOUAN 81, rue St-André, Métabetchouan
Tél.: 349-2060 - Téléc.: 349-2395

PROVINCE DE QUÉBEC
COMTÉ LAC ST-JEAN
VILLE DE MÉTABETCHOUAN

RÈGLEMENT D'EMPRUNT N°222-98

ÉTAPE 1 DES TRAVAUX DE CONSTRUCTION D'INFRASTRUCTURES DE RUE, D'AQUEDUC ET D'ÉGOUT SUR UNE PORTION DE LA RUE DES ÉRABLES

AVIS PUBLIC aux personnes habiles à voter ayant le droit d'être inscrites sur la liste référendaire.

AVIS PUBLIC EST DONNÉ DE CE QUI SUIT:

- Lors d'une séance régulière tenue le 8 septembre 1998, le conseil municipal de Ville de Métabetchouan a adopté le règlement no. 222-98 ayant pour objet de procéder à l'étape des travaux de construction d'infrastructures de rue, d'aqueduc et d'égout sur une portion de la rue des Érables, et décrétant un emprunt à long terme n'excédant pas un montant de 126 000 \$ auprès d'une institution financière, remboursable en cinq (5) ans.
 - Les personnes habiles à voter ayant le droit d'être inscrites sur la liste référendaire de la municipalité peuvent demander que ce règlement fasse l'objet d'un scrutin référendaire en inscrivant leurs nom, adresse et qualité et en apposant leur signature dans un registre ouvert à cet fin.
 - Ce registre sera accessible de 9 à 19 heures le 21 septembre 1998, à la Mairie de Métabetchouan située au 81, rue St-André.
 - Le nombre de demandes requis pour qu'un scrutin référendaire soit tenu est de deux cent soixante-seize (276). Si ce nombre n'est pas atteint, le règlement sera réputé approuvé par les personnes habiles à voter.
- Le résultat de la procédure d'enregistrement sera annoncé à la Mairie de Métabetchouan, le 21 septembre 1998 à 19 heures.
- Le règlement est disponible pour consultation au bureau du greffier aux heures normales de bureau (9 hrs à 12 hrs - 13 hrs à 16:30 hrs);
- Conditions pour être une personne habile à voter ayant le droit d'être inscrite sur la liste référendaire de la municipalité:**
- Condition générale à remplir le 8 septembre 1998;
 - Être soit domicilié sur le territoire de la municipalité, soit propriétaire d'un immeuble situé sur ce territoire, soit occupant d'une place d'affaires situé sur ce territoire.
 - Condition supplémentaire particulière aux personnes physiques à remplir le 8 septembre 1998;
 - Être majeur et de citoyenneté canadienne.
 - Condition supplémentaire particulière aux copropriétaires indivis d'un immeuble et aux cooccupants d'une place d'affaires;
 - Être désigné, au moyen d'une procuration signée par la majorité de ceux-ci, comme le seul des copropriétaires ou des cooccupants qui a le droit d'être inscrit sur la liste référendaire à titre de propriétaire de l'immeuble ou d'occupant de la place d'affaires.
 - (Note: Un copropriétaire ou un cooccupant n'a pas à être désigné s'il est par ailleurs qualifié à titre de personne domiciliée, de propriétaire unique d'un immeuble ou d'occupant unique d'une place d'affaires).
 - Condition d'exercice du droit d'une personne morale de signer la requête;
 - Désigner par une résolution, parmi ses membres administrateurs ou employés, une personne qui, le 8 septembre 1998 et au moment d'exercer ce droit, est majeure et de citoyenneté canadienne.
- Fait et donné à Métabetchouan, ce 9 septembre 1998.
- Le Greffier, Laurent Rheault, o.m.a.**



ERRATA

L'erreur suivante s'est glissée dans le cahier d'annonces intitulé «Supersolde de 2 semaines»
Page 11. Sacs Envirofresh (43-6441-2). Les sacs Envirofresh ne sont pas disponibles.

Veuillez nous excuser des incon vénients que ceci peut vous causer.

note 337/98 Cahiers d'annonces
 français et bilingues

20/16/ 49483.1

CANADA, PROVINCE DE QUÉBEC
 DISTRICT DE TROIS-RIVIÈRES
 COUR DU QUÉBEC (Chambre civile)
 N°: 400-22-000979 985

3197387 CANADA INC. (GO-DESING SPORTWEAR)
 Partie demanderesse

C.
 M. GUY HÉBERT
 Partie défenderesse

AVIS PUBLIC est donné que les biens et effets de la partie défenderesse saisis en cette cause en vertu d'un bref d'exécution, seront vendus en justice, en vertu dudit bref le 24 septembre 1998, à 11 h 00, au domicile du défendeur situé au 579, St-Alphonse, ST-BRUNO.

Lesdits biens et effets consistent en: 1 automobile Pontiac Grand Am, gris, 1989, imm.: 436 BZT, 1 four micro-ondes, 1 système de son, 1 magnétophone, 1 meuble audio-visuel. ALMA, ce 13 septembre 1998.

ARGENT COMPTANT OU CHEQUE CERTIFIÉ

BENOÎT HARVEY,
 huissier de justice, district judiciaire d'Alma
DOMPIERRE & ASSOCIÉS
 219, Lafontaine Nord, Alma G8B 5V5 - 418 662-2122

20/16/ 49486.1



PROVINCE DE QUÉBEC
 COMTE LAC ST-JEAN
 VILLE DE MÉTABETCHOUAN

RÈGLEMENT D'EMPRUNT N°223-98

TRAVAUX DE CONSTRUCTION D'UN Puits SOUTERRAIN POUR L'ALIMENTATION EN EAU POTABLE

AVIS PUBLIC aux personnes habiles à voter ayant le droit d'être inscrites sur la liste référendaire du secteur concerné décrit comme suit: " Tous les immeubles devant être desservis par l'eau potable distribuée par le puits souterrain de la Ville de Métabetchouan. " AVIS PUBLIC EST DONNÉ DE CE QUI SUIT:

- Lors d'une séance régulière tenue le 8 septembre 1998, le Conseil municipal de Ville de Métabetchouan a adopté le règlement numéro 223-98 ayant pour objet de procéder à des travaux de construction d'un puits souterrain pour l'alimentation en eau potable et décrétant un emprunt à long terme n'excédant pas un montant de 1 200 000 \$ auprès d'une institution financière, remboursable en vingt (20) ans.
- Les personnes habiles à voter ayant le droit d'être inscrites sur la liste référendaire du secteur concerné peuvent demander que ce règlement fasse l'objet d'un scrutin référendaire en inscrivant leurs nom, adresse et qualité et en apposant leur signature dans un registre ouvert à cet fin.
- Ce registre sera accessible de 9 à 19 heures le 21 septembre 1998, à la Mairie de Métabetchouan située au 81, rue St-André.
- Le nombre de demandes requis pour qu'un scrutin référendaire soit tenu est de deux cent trente-quatre (234). Si ce nombre n'est pas atteint, le règlement sera réputé approuvé par les personnes habiles à voter.
- Le résultat de la procédure d'enregistrement sera annoncé à la Mairie de Métabetchouan, le 21 septembre 1998 à 19 heures.
- Le règlement peut-être consulté au bureau du greffier sur les heures normales de bureau (9 hrs à 12 hrs et de 13 hrs à 16:30 hrs);

Conditions pour être une personne habile à voter ayant le droit d'être inscrite sur la liste référendaire du secteur concerné:

- Condition générale à remplir le 8 septembre 1998;
 - Être soit domicilié dans ce secteur, soit propriétaire d'un immeuble situé dans ce secteur, soit occupant d'une place d'affaires situé dans ce secteur.
- Condition supplémentaire particulière aux personnes physiques à remplir le 8 septembre 1998.
 - Être majeur et de citoyenneté canadienne.
- Condition supplémentaire particulière aux copropriétaires indivis d'un immeuble et aux cooccupants d'une place d'affaires:
 - Être désigné, au moyen d'une procuration signée par la majorité de ceux-ci, comme le seul des copropriétaires ou des cooccupants qui a le droit d'être inscrit sur la liste référendaire à titre de propriétaire de l'immeuble ou d'occupant de la place d'affaires.

(Note: Un copropriétaire ou un cooccupant n'a pas à être désigné s'il est par ailleurs qualifié à titre de personne domiciliée, de propriétaire unique d'un immeuble ou d'occupant unique d'une place d'affaires).

4- Condition d'exercice du droit d'une personne morale de signer la requête:
 Désigner par une résolution, parmi ses membres administrateurs ou employés, une personne qui, le 8 septembre 1998 et au moment d'exercer ce droit, est majeure et de citoyenneté canadienne.

Description et croquis du secteur concerné :

" Tous les immeubles devant être desservis et bénéficier du service de l'eau potable distribuée par le puits souterrain de la Ville de Métabetchouan".

Non limitativement sont exclus : tous les immeubles situés au lac Skein, Chemin Belle-Rivière, Lac Estaire, Rang Ste-Anne, Chemins de chalets numéros 1, 2, 3, 4, 7, 8, 9, 10, 11, 12, Route 170 et une partie des immeubles n'étant pas desservis et ne bénéficiant pas du service de l'eau potable de Ville de Métabetchouan situés dans les rangs 2, 3, 4 et Caron

Fait et donné à Métabetchouan,
 ce 9 septembre 1998.

Le Greffier,
 Laurent Rheault, o.m.a.

20/40/

EMPLOIS

Gestion Québec inc. offre:
 2 postes de directeur de district
 6 postes d'agent de communication

Clientèle fournie
 Salaire: 600 \$/semaine (40 heures) + bonus
 Territoire du Lac-Saint-Jean, Saguenay

Exigences: Être disponible immédiatement, avoir une voiture, aimer la vie publique, facilité communication.

Informations et pour entrevue:

480-1954

20/14/ 49473.1

CANADA, PROVINCE DE QUÉBEC
 DISTRICT D'ALMA
 DOSSIER: 10680117

CURATEUR PUBLIC DU QUÉBEC
 Partie demanderesse
 C.

STEVE BEAUCHEMIN
 Partie défenderesse

AVIS PUBLIC est donné que le véhicule de la partie défenderesse sera vendu aux enchères, le 16 septembre 1998, à 13h30, à la fourrière municipale siuée au 115, St-Bernard Ouest, ALMA.

Description du véhicule: une motocyclette de couleur bleue, de marque Honda, modèle CM400T, année 1981.

Pour toutes informations, veuillez communiquer avec CLAUDE DOMPIERRE huissier de justice au (418) 662-2122.

ALMA, ce 13 septembre 1998.

CONDITION: ARGENT COMPTANT

CLAUDE DOMPIERRE
 huissier de justice, district judiciaire d'Alma
DOMPIERRE & ASSOCIÉS
 219, Lafontaine Nord, Alma G8B 5V5 - 418 662-2122

20/16/ 49486.1

CANADA, PROVINCE DE QUÉBEC
 DISTRICT DE ST-MAURICE
 COUR MUNICIPALE
 N°: 97-00227-0

VILLE DE LA TUQUE
 Partie demanderesse
 C.

M. ANDRÉ TREMBLAY
 Partie défenderesse

AVIS PUBLIC est donné que les biens et effets de la partie défenderesse saisis en cette cause en vertu des brefs d'exécution, seront vendus en justice, en vertu desdits brefs le 25 septembre 1998, à 10 h 00, au domicile du défendeur situé au 10-640, Price, ALMA.

Lesdits biens et effets consistent en: 1 automobile GMC Jimmy, imm.: 274 AUR, 1984.

ALMA, ce 13 septembre 1998.

ARGENT COMPTANT OU CHEQUE CERTIFIÉ

BENOÎT HARVEY,
 huissier de justice, district judiciaire d'Alma
DOMPIERRE & ASSOCIÉS
 219, Lafontaine Nord, Alma G8B 5V5 - 418 662-2122

20/16/ 49487.1

CANADA, PROVINCE DE QUÉBEC
 DISTRICT DE MONTMAGNY
 COUR DU QUÉBEC (Chambre pénale)
 N°: 300 61-005065-970

HONORABLE PROCUREUR GÉNÉRAL
 Partie demanderesse
 C.

M. JEAN-PIERRE BOUCHARD
 Partie défenderesse

AVIS PUBLIC est donné que les biens et effets de la partie défenderesse saisis en cette cause en vertu des brefs d'exécution, seront vendus en justice, en vertu desdits brefs le 24 septembre 1998, à 12 h 00, au domicile du défendeur situé au 150, rang Caron, MÉTABETCHOUAN.

Lesdits biens et effets consistent en: 1 automobile Hyundai blanche, 1985, imm.: 374 CQX, 1 motoneige Artic Cat, 93.

ALMA, ce 13 septembre 1998.

ARGENT COMPTANT OU CHEQUE CERTIFIÉ

BENOÎT HARVEY,
 huissier de justice, district judiciaire d'Alma
DOMPIERRE & ASSOCIÉS
 219, Lafontaine Nord, Alma G8B 5V5 - 418 662-2122

20/16/ 49487.1



PROVINCE DE QUÉBEC
 COMTE LAC ST-JEAN
 VILLE DE MÉTABETCHOUAN

ASSEMBLÉE PUBLIQUE DE CONSULTATION SUR LE PROJET DE RÈGLEMENT N°224-98

Aux personnes et organismes intéressés par un projet de règlement modifiant le règlement de zonage N°142-89.

AVIS PUBLIC est donné de ce qui suit:

- Que lors d'une séance tenue le 8 septembre 1998, le Conseil de la ville de Métabetchouan a adopté le projet de règlement No224-98 ayant pour objet d'amender le règlement de zonage N°142-89. Les modifications apportées visent:
 - À autoriser et régir les infrastructures liées à la nouvelle prise d'eau municipale.

- Que ce projet de règlement vise plus spécifiquement la zone et secteur Ac 1 (secteur du Rang IV, lot 41). Cette zone et le croquis délimitant le périmètre de protection de la nouvelle prise d'eau sont illustrés sur le plan de zonage municipal No12 ainsi que sur le projet de règlement No224-98 (croquis 12-1) disponible pour des fins de consultation au bureau de la municipalité.

- Que ce projet contient des dispositions propres à un règlement susceptible d'approbation référendaire, notamment en ce qui concerne l'usage de prise d'eau de consommation et d'équipements nécessaires à la distribution et au traitement de l'eau, ainsi que pour les usages prohibés dans les limites du périmètre de protection.

- Qu'une assemblée publique de consultation aura lieu le 21 septembre 1998 à 19 heures à la salle du Conseil municipal. L'objet de cette assemblée est d'entendre les personnes et organismes qui désirent s'exprimer sur ce projet de règlement. Au cours de cette assemblée, le Conseil expliquera le projet de règlement et les conséquences de son adoption.

- Le projet de règlement peut être consulté au bureau de la municipalité aux heures habituelles d'ouverture.

Donné à Métabetchouan,
 ce 13 septembre 1998.

Laurent Rheault, o.m.a.
 greffier de la ville

20/40/ 49490.1

LA RCR ET VOUS POUR SAUVER UNE VIE

RCR/CPR Tél.: 1 800 361-7650

Au cœur de la solution!

FONDATION DES MALADIES DU CŒUR DU QUÉBEC

OFFRES D'EMPLOI

Dans le cadre de la mise sur pied du nouveau Service d'aide à la rénovation patrimoniale (SARP), la Société d'histoire du Lac-Saint-Jean à Alma, est à la recherche d'un(e):

- ADJOINT(E) À LA COORDINATION**
 Sous la responsabilité du coordinateur, votre mandat sera d'analyser en profondeur différentes stratégies financières, effectuer un plan de visibilité et de partenariat, rencontrer les partenaires et rédiger des demandes de subventions et faire la promotion du service.
Exigences:
 - Baccalauréat en relation publique ou administration, option marketing.
 - Expérience pertinente serait un atout considérable.
 - TECHNICIEN(NE) EN ARCHITECTURE OU FINISANT(E) EN ARCHITECTURE**
 Sous la responsabilité du coordinateur, votre mandat sera de réaliser des élévations aux instruments, des croquis à main levée; effectuer la recherche pour monter une bibliothèque et une matériauthèque en rénovation résidentielle et les guides de rénovation; réaliser et traiter la documentation du service informatisé.
Exigences:
 - Technique en architecture ou baccalauréat en architecture.
 - Expérience serait un atout considérable.
 - Connaissance du logiciel File Maker et en montage de page Web.
Conditions:
 Être éligible au programme d'emploi «Fonds de lutte contre la pauvreté». 35 heures par semaine à Alma pour les deux postes. Adjoint à la coordination, 463,75 \$ par semaine, technicien en architecture, 400 \$ par semaine.
- Pour le poste d'adjoint(e) à la coordination:**
 Faites parvenir votre c.v. au plus tard le 18 septembre 1998
- Pour le poste de technicien en architecture:**
 Faites parvenir votre c.v. au plus tard le 18 septembre 1998.
- SOCIÉTÉ D'HISTOIRE DU LAC-SAINTE-JEAN**
 54, rue Saint-Joseph, C.P. 787
 Alma G8B 5W1
 Tél.: 418-668-2606 — Téléc.: 418-668-5851



VILLE DE
 DESBIENS

925, rue Hébert, Desbiens G0W 1N0
 Tél.: 346-5571 Téléc.: 346-5422

AVIS PUBLIC DE CONSULTATION

DEMANDE DE DÉROGATION MINEURE

Le conseil municipal de la ville de Desbiens statuera sur une demande de dérogation mineure au règlement de lotissement numéro 212-91 au cours de la séance ordinaire du 5 octobre 1998, qui aura lieu à la salle du conseil de l'hôtel de ville de Desbiens.

La dérogation mineure demandée par monsieur Claude Boivin affecte les lots 1-2, bloc B, lot 63-2 et partie du lot 61-2, cadastre du village non incorporé et consiste à ajuster la largeur minimale de lotissement en la ramenant à 13,71 mètres au lieu de 14 mètres, tel que stipulé par le règlement de lotissement numéro 212-91 article 4.3.1.1 (tableau 1). L'autorisation de cette dérogation aura comme conséquence de donner la possibilité de construire une résidence sur le terrain.

Toute personne ayant un intérêt relativement à cette demande peut être entendue par le Conseil au cours de cette séance.

DONNÉ À DESBIENS,
 ce 9 septembre 1998.

FERNAND LAPOINTE
 Secrétaire-trésorier

20/40/ 49431.1

Décoration Rénovation



SECTION SPÉCIALE
 Journal **Le Lac-St-Jean**
 une région à lire

**Fournaise à l'huile
de style ancien**



38 000 à 50 000 btu

Un très bon rendement à coût minime!

N'oubliez pas, nous vous offrons toujours tout tout tout pour la maison!

Matériaux
ALMA inc.

DÉCOR ALMA
 CÉRAMIQUE

Tapis
 REMI

BÂTI
 TOUT

805, rue Scott Ouest, Alma
662-3485

Décoration Rénovation

Comment se préparer à une rénovation

(SOP) • Emballer tous les objets tous les objets auxquels on tient dans des boîtes de carton bien solides et les garder en lieu sûr,

c'est-à-dire loin des travaux ;
• Ranger les beaux vêtements dans des housses en tissu ou en plastique munies

d'une fermeture éclair, et recouvrir les meubles d'un plastique épais afin de les protéger de la poussière de plâtre et des débris ;

• Pour toute la durée de la rénovation de la cuisine, bien planifier la survie familiale : transporter le réfrigérateur dans une autre pièce et, pour la cuisson des aliments, utiliser le micro-ondes, une plaque chauffante ou un barbecue. Faire la vaisselle dans le lavabo de la salle de bains ou dans la cuve à lessive. (Prévoir des solutions de remplacement comme celles-ci pour toutes les pièces de la maison qui seront éventuellement rénovées.) ;

• Avant le début des travaux, indiquer à l'entrepreneur quels sont les éléments auxquels on tient particulièrement : le plancher de bois franc du salon, les moulures de plâtre de la salle à manger, les rosiers près des fenêtres...

• Si l'on décide d'entreprendre des travaux comme la construction d'une rallonge, en parler aux voisins afin de les rassurer. Ce nouvel élément leur bloquera-t-il les rayons du soleil ? Nuiira-t-il à leur intimité ? Leur coopération et leur patience seront nécessaires si les ouvriers doivent appuyer des échelles contre les murs de leur maison ou si les travaux sont bruyants ;

• Nettoyer le chantier à la fin de chaque journée de travail ;

• Entretenir un bon contact avec l'entrepreneur et les gens des divers corps de métier. Établir qui est le patron, qui est l'agent de liaison, qui prend les décisions importantes (soi-même, son partenaire ,

l'entrepreneur, l'architecte ou le designer ?) ;

• Faire preuve de souplesse et aborder calmement les urgences et les imprévus, qui sont souvent inévitables durant les travaux ;

• En cours de rénovation, ne pas décider de modifier les plans et refuser les suppléments : on ne sait jamais quelles seront les conséquences d'un changement sur le reste des travaux. Et puis, chaque modification entraîne des déboursés supplémentaires : l'effet boule de neige est prévisible !

• Faire une liste de tout ce qui cloche ou requiert des ajustements. S'asseoir avec l'entrepreneur et en discuter en une seule fois, plutôt que de critiquer à chaque occasion ;

• Conserver malgré tout son sens de l'humour ;

• Surveiller Minou ou Fido, car les travaux risquent de déranger leurs habitudes ;

• Prendre, de préférence, de petites vacances durant les week-ends, au lieu de longues vacances loin du chantier ;

• Plutôt que de pester contre l'absence des ouvriers durant les fins de semaine prolongées, en profiter pour refaire le plein. Ces quelques jours permettent aussi aux voisins de retrouver le calme habituel du quartier et aux ouvriers de se reposer pour mieux attaquer la suite des travaux ;

• Se réserver une certaine somme d'argent pour l'achat de mobilier. Une fois les rénovations terminées, quelques meubles et accessoires neufs seront du meilleur effet dans le nouvel environnement.

Grande Vente 6 MOIS SANS INTÉRÊTS

Votre maison souffre d'un excès d'humidité!

L'échangeur d'air

De l'innovation dans l'air

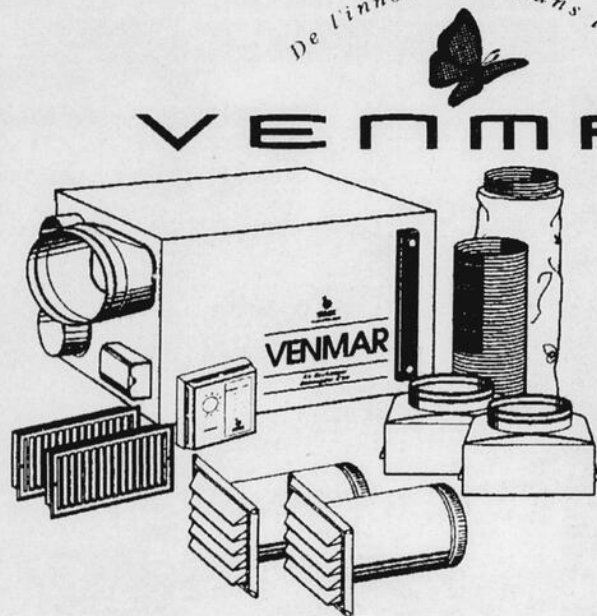

- Contrôle l'excès d'humidité
- Filtre les poussières
- S'entretient aisément
- S'installe facilement
- Garanti 3 ans avec garantie prolongée disponible

L'investissement judicieux!

Échangeur d'air à récupération de chaleur
Unité de contrôle
Modèle ER-40200
avec kit d'installation
Modèle ER-40220

139⁹⁹\$/mois + taxes

Échangeur d'air Unité de contrôle
Modèle EA-20100
avec kit d'installation
Modèle EA-20120

113⁸⁴\$/mois + taxes

Procurez-vous votre carte de crédit BMR et découvrez tous les avantages qui s'y rattachent.

* Sujet à acceptation du crédit. Détails en magasin.

FINANCEMENT FACILE SUR PLACE

BMR
le groupe

SCIERIE MARTEL
668-3366

1615, boul. Auger Sud, Alma

SPECIAL FIN DE SAISON

TOITURE

Un travail propre et professionnel!
ESTIMATION GRATUITE

Le spécialiste en toiture vous offre

15%

de rabais sur tous vos TRAVAUX

SPECIALITÉS • TOITURE • SUFFITE ET FACIA • GOUTIÈRES

PRO-TOIT DU LAC 910, Grande-Décharge Delisle
662-7300

Devenez propriétaire

JUMELÉ (QUARTIER DES FLEURS)

Plusieurs modèles disponibles

Informez-vous!

- Fenestration P.V.C.
- Façade de brique
- Terrain
- Couvre-plancher
- Pelouse
- Armoires
- Peinture, plastrage
- Arpentage
- Frais de notaire

Les Constructions SMG
668-8045

Résidentiel • Commercial • Industriel
1135, St-Dominique, Alma

Bâtir ou rénover au meilleur prix!

Décoration Rénovation

Moderniser votre salle de bain peut s'avérer très simple

(EN)—Vos anciens robinets trahissent l'âge de votre maison. Le remplacement d'un ancien robinet par un nouveau est la façon la plus simple et la moins chère de moderniser votre salle de bain et d'augmenter la valeur de votre maison.

Parfois, il suffit de choisir un nouveau fini ou une nouvelle allure de robinets pour améliorer l'image de la salle de bain.

Un nouveau fini, comme le fini chromé, blanc ou en laiton poli, complètera tout décor. «Les combinaisons en fini chromé/laiton poli ou du type «Rolex» sont très populaires car elles confèrent une allure luxueuse à la salle de bain».

«Le blanc est maintenant très populaire pour les robinets de salle de bain car il ne

laisse pas voir les traces de doigts et cela facilite ainsi son entretien. Le blanc est la couleur dominante dans la décoration de salle de bain, tout particulièrement pour les toilettes, les lavabos et les baignoires.»

Lorsque vous achetez un robinet chez un détaillant ou à la quincaillerie, faites particulièrement attention aux raccordements.

«Si vous installez vous-même le robinet, il est plus facile de travailler avec des raccords filetés d'un demi-pouce».

La question de faible entretien est un autre facteur important à considérer.

D'avantage de personnes réparent leur salle de bain pour la rendre pratique et l'adapter au style de vie de leur famille.

L'accès à la tuyauterie est l'une des pre-

mières choses à considérer lorsque vous rénovez une salle de bain. Mais, à moins d'être plombier, se mettre à bricoler dans la tuyauterie de la salle de bain peut sembler pour le moins intimidant et pas mal compliqué.

Si vous avez l'intention d'installer de nouveaux robinets pour la douche, prévoyez d'abord comment démonter l'ancien sans endommager les murs ou le carrelage de la douche.

Nous vous recommandons de vous adresser à un fournisseur accrédité en plomberie qui saura vous offrir le produit

recherché en même temps qu'un service d'installation professionnel. Pour les travaux à réaliser soi-même, vous pouvez, moyennant un peu de temps et d'expertise, remplacer le robinet de taille standard de votre salle de bain, qu'il soit à deux poignées ou à poignée unique.

Grâce aux nouveautés technologiques survenues ces dernières années dans le domaine des accessoires de plomberie, les propriétaires peuvent maintenant bénéficier de nouveaux robinets qui améliorent à la fois le décor de la maison et la rendent aussi plus pratique.

Jeux de céramique

(SOP) Vous avez déniché, dans un marché aux puces ou lors d'une vente-débarras, une table de bistrot dont le plateau aurait besoin de quelques retouches. En juxtaposant des carreaux de céramique, réalisez une superbe mosaïque qui lui redonnera fière allure. C'est assez facile à réaliser.

Ce qu'il vous faut :

- Carreaux de céramique
- Papier de verre
- Crayon-feutre
- Marteau
- Adhésif
- Truelle dentée
- Éponge
- Coulis à joints
- Spatule
- Linge doux

1. S'assurer d'abord que le plateau est suffisamment solide pour supporter le poids de la céramique et du coulis. Ensuite, bien poncer les rebords puis enlever la poussière sur la surface à recouvrir.

2. Dessinez différentes formes sur une feuille de papier

3. Placer les carreaux de céramique dans du papier journal et les briser à l'aide d'un

marteau. (Il est recommandé pour cette étape de se protéger les yeux.) Vérifier à chaque fois le résultats de cette opération afin d'obtenir des morceaux de différentes formes.

4. Appliquer l'adhésif sur de petites surfaces en vous servant d'une truelle dentée, les stries permettant une meilleure adhésion, sans recouvrir les points de repère tracés au crayon-feutre.

5. Recouvrir la partie enduite d'adhésif de morceaux de céramique en réservant, pour le contour et le rebord, ceux qui correspondent à la tranche non coupante du carreau.

6. La pose terminée, enlever le surplus d'adhésif avec une éponge humide et laisser sécher pendant 24 heures.

7. Préparer le coulis à joints en suivant les indications prescrites par le fabricant. À l'aide d'une spatule, étendre le coulis sur toute la surface du plateau en balayant dans tous les sens.

8. Enlever le surplus de coulis et laver la mosaïque avec une éponge humide. Ne pas appuyer trop fermement pour éviter de creuser les joints. Finalement, polir la mosaïque avec un linge doux légèrement humide.

Note : tout surplus d'adhésif séché doit être enlevé à l'aide d'une spatule avant de poursuivre la pose des morceaux de céramique.

LE SURVITRAGE

UNE BONNE FAÇON D'ÉCONOMISER



- S'installe et s'enlève en quelques secondes sans attaches, vis ou collants;
- Se fixe à l'intérieur du cadrage de votre fenêtre sans le détériorer;
- Système de coupe-froid réutilisable maintenu en place sous pression;
- Très grande étanchéité favorisant l'économie d'énergie;
- Contre-fenêtre facile d'entretien qui ne réduit pas votre visibilité.

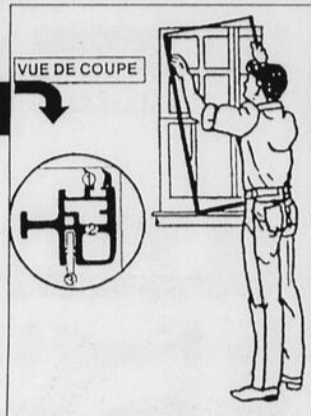

VITRERIE
ST-JUDE enr.

940, boul. St-Jude
Alma

669-5833
JUDE

2014 49378.1

CENTRE

ART DÉCO

200, av. du Pont Sud, Alma
669.0980 Fax: 669.0741



Dès aujourd'hui jusqu'au
30 septembre 98

ACHETEZ 4 gallons de
peinture Pratt & Lambert

et obtenez-en **1** GRATUITEMENT*

*de valeur égale ou moindre



Caroline Tremblay
Designer d'intérieur,
propriétaire



Diane Tremblay
Décoratrice
d'intérieur



Josée Tremblay
Technicienne en
architecture

De **TOUT** pour
votre salle de bain

Avant d'acheter,
venez nous rencontrer
**PRIX TRÈS
COMPÉTITIFS**



PLOMBERIE
Tremblay &
Asselin inc.
Venez voir notre
SALLE de MONTRE
875, av. du Pont Nord, Alma
668-7072

2010 48900.2

Décoration Rénovation

La pose du papier peint

Changer la couleur de votre baignoire !

Remise à neuf **Baignoire**

Email du Lac

- À domicile
- Facile d'entretien
- Fini lustré
- Bain sur pattes

662-4836

(SOP) Difficile de parler d'aménagement sans penser au papier peint. Compte tenu de la popularité de ce type de revêtement, la première chose que vous aurez à faire sera probablement d'enlever le vieux papier peint. Il y a trois façons de le faire. La première consiste à imbiber d'eau le vieux papier à l'aide d'une éponge pour ensuite l'enlever avec un couteau à mastic. La seconde est identique à la première, sauf qu'on ajoute à l'eau un décapant à papier peint pour faciliter le travail. La troisième technique convient bien pour le papier peint vraiment coriace. Elle implique la location d'une machine à vapeur conçue expressément pour décoller le papier peint. Quelle tech-

nique choisir ? Eh bien, vous pouvez essayer la première, si ça ne va pas, passer à la seconde et, si le papier résiste toujours, louer la machine à vapeur !

Passons maintenant aux choses sérieuses : la pose du papier peint préencollé. Il y a deux principes de base à retenir : les bandes de papier peint doivent être bien droites (à la verticale) sur le mur et les murs ne sont jamais bien droits. Pour contrer ce paradoxe, on doit user d'astuces.

Pour que la première bande soit droite, on ne peut se fier au mur adjacent. On utilise donc un fil à plomb ou un niveau à bulle pour tracer une ligne guide. Mesurez la largeur du rouleau et enlevez 1/2 po à cette mesure ;

c'est à cette distance du mur adjacent que vous devez tracer votre ligne.

Mesurez la hauteur du mur et ajoutez quatre po. C'est à cette longueur que sera coupée la bande. Faites-la tremper dans le bac à papier peint, puis sortez-la verticalement. Appliquez la bande sur le mur, le long de la ligne en la laissant dépasser de 2 po dans le haut et le bas du mur. Faites tourner l'excédent de 1/2 po sur le mur adjacent ; ne le coupez pas. Par contre, enlevez l'excédent de papier dans le haut et dans le bas à l'aide d'un couteau ou de ciseaux. Lissez le papier avec une éponge, du centre vers les bords pour éliminer les plis et les bulles d'air.

Suspendez les autres bandes en vous guidant sur la première. À l'autre bout du mur, vous aurez une bande incomplète à suspendre pour terminer ce mur. Mesurez la distance entre la dernière bande complète et le mur adjacent, puis ajoutez 1/2 po. Taillez une bande de cette largeur et posez-la. Elle excédera de 1/2 po sur le mur adjacent ; c'est ce que nous voulons. Mesurez la chute (le restant) de cette dernière et reportez la mesure sur le nouveau mur en utilisant le fil à plomb. Posez la chute le long de cette ligne ; elle chevauchera la partie de la bande précédente que vous avez repliée dans l'angle. Continuez de cette façon pour faire le tour de la pièce.

Si vous avez à contourner une fenêtre, laissez le papier la couvrir, lissez-le bien sur le mur, puis coupez-le en diagonale à chaque coin de la fenêtre. Enlevez ensuite l'excédent. Procédez de la même façon pour les prises électriques.

Pour notre

15^e anniversaire

15% D'ESCOMPTE

sur tout article à prix régulier

16, 17, 18, 19
Septembre 98

Prix payés
et emportés



18⁹⁵

Isolant à chauffe eau RCR 18,95 \$

16 SEPTEMBRE

Avec tout achat de 30,00 \$ et +, on vous donne un balai à feuilles.

GRATUIT

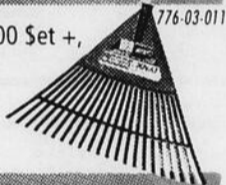

776-03-011

18 SEPTEMBRE

À l'achat de 30,00 \$ et + de peinture, obtenez un ensemble plateau et rouleau

GRATUIT



751-11-216

17 SEPTEMBRE

Avec tout achat de 30,00 \$ et +, on vous donne une paire de gants.

GRATUITE



753-55-001

19 SEPTEMBRE

Avec tout achat de 30,00 \$ et +, on vous donne un ruban à mesurer.

GRATUIT



748-01-017



42⁹⁵

Revêtement de vinyle double 4, blanc colonial sélection. 42,95 \$ la toise



1/2 PRIX

À l'achat d'un 3,78 litres de peinture Sico ou Château à prix régulier, obtenez le 2^{ème} à moitié prix

LIQUIDATION:

- Produits saisonniers à prix imbattable
- Articles de sport
- Lot de bardeaux d'asphalte à 5,00 \$ le paquet
- Porte de chambre intérieure, pin latté
- Feuille de céramilite à 10,00 \$

Tirage

d'un ensemble patio d'une valeur de **359,95 \$**

le 19 septembre à la Quincaillerie Métabetchouan

Pour toute rénovation, on offre 1 an sans intérêt

(sur approbation de crédit) • 7000 \$ minimum • Taxes en sus.



Quincaillerie Métabetchouan Ltée

113, rue St-André, Métabetchouan. (418) 349-2807
410, St-Isidore, Lac-à-la-Croix. (418) 349-2301



ESTIMATION GRATUITE

343-2833

EXCAVATION Gabriel Potvin enr.

Excavation en tout genre
Cassage de béton et gelée avec tramac
Terre - Sable - Gravier
- Vente et installation de Fosses septiques

700, des Étudiants, Saint-Bruno (Québec) G0W 2L0

DÉCAPAGE

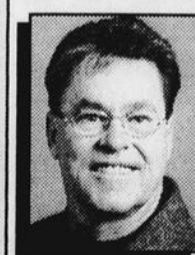

Christian Fortin

Faites appel à un vrai spécialiste de plus de 28 ans d'expérience pour le décapage, la restauration, la finition et la fabrication de vos meubles de tous genres.

CHRISTIAN FORTIN ÉBÉNISTE ENR.

2080, Rang St-Michel, Delisle G0W 1L0
Tél. rés.: 662-5559 - Fax: 668-7049

668-3843

Décoration Rénovation

Entretien important

Rien de plus beau qu'un plancher de bois!

Les planchers de bois franc prévernés MIRAGE, avec un fini de 10 couches de polyuréthane appliquées en usine et séchées à l'ultraviolet, vous offrent une durabilité supérieure et une facilité d'entretien accrue, mais ils ne sont pas indestructibles.

Afin de pouvoir apprécier la beauté de votre plancher MIRAGE le plus longtemps possible, certaines bonnes habitudes sont à adopter. Par le fait même, beaucoup de problèmes peuvent être évités.

1. Balayer le plancher et passer régulièrement l'aspirateur afin d'éviter que le sable ou la poussière abrasive ne s'accumulent et n'égratignent la surface du vernis.

2. Chaque entrée de la maison devrait comporter un paillason à l'extérieur et une carquette à l'intérieur, afin de prévenir l'accumulation de sable et de saletés dans la maison.

*Le sable et l'eau sont les pires ennemis du bois. Il faut éviter les carpettes d'intérieur avec le dessous fait de caoutchouc ou tissés en matériaux très dense. Elles empêchent une bonne aération sous le tapis.

3. Placer une carquette devant l'évier de la cuisine et le lave-vaisselle pour protéger le plancher contre les renversements d'accessoires de cuisine, et les éclaboussures d'eau ou de détergents huileux.

4. Mettre des protections adéquates (cousinets feutrés) sous les pieds de tous les meubles et des chaises afin de faciliter le déplacement des meubles et de prévenir les égratignures permanentes sur le plancher.

* S'assurer d'utiliser des protecteurs commercialisés à cet effet et s'assurer qu'ils soient maintenus propres et en bon état.

5. Mettre des protecteurs sous les pieds de meubles avec des roulettes étroites ou remplacer celles-ci par des roulettes de caoutchouc avec un large support.

* Éviter les roulettes de plastique.

6. Protéger le plancher lorsque vous déplacez des meubles lourds. Soulevez ceux-ci et les déposer sur l'envers d'un morceau de tapis et le faire glisser.

* Le réfrigérateur ne devrait jamais être déplacé sans les protecteurs adéquats.

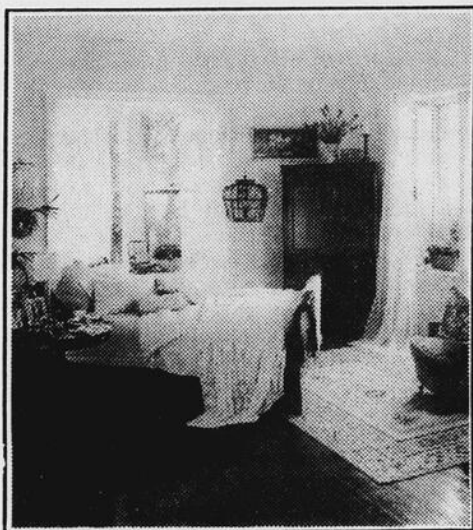

...pas sorti du bois!

Si vous croyez que tous les planchers de bois franc prévernés se comparent à MIRAGE, vous n'êtes pas sorti du bois.

Le seul plancher de bois franc à offrir la finition 10 couches de polyuréthane assurant durabilité et facilité d'entretien.

- Facile et rapide à installer, Mirage offre le meilleur rapport qualité-prix.
- Le plus vaste choix de couleurs, d'essences, de finis et de largeurs parmi 145 produits.

Plancher préverni

mirage

- Distribué par le plus grand réseau de détaillants spécialistes de l'industrie.

Et plusieurs autres avantages Mirage.

Demandez votre guide d'achat GRATUIT!

Votre spécialiste Mirage:

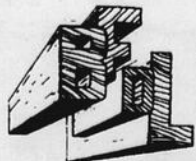

Bois Franc du Lac

LES SPÉCIALISTES EN BOIS FRANC

ALMA
945, av. du Pont N. Alma
668-4614

SANS FRAIS:
1 800 567 9900

CHICOUTIMI
1915, boul. Talbot
690-5277

LIVRAISON PARTOUT DANS LA RÉGION



APCHA RÉGIONALE

1. Créée en 1962
2. Plus de 400 entreprises membres

SES SERVICES

3. Cautionnement 10 000 \$ pour la R.B.Q.
4. Consultation de plans
 - a) liste des projets
 - b) liste des généraux
 - c) dates des soumissions
 - d) envoi par télécopieur
 - e) service de réservation
 - f) plans de l'aluminerie Alcan
5. Photocopies de plans
6. Transport au BSDQ d'Alma à Jonquière
7. Rabais sur cours de formation
8. Activités prof.-sociales
 - a) soupers conférence
 - b) sessions d'information
 - c) tournois de golf: Alma, Chicoutimi
9. Maître d'oeuvre
 - a) expo-habitat, Chicoutimi
 - b) salon du commerce et de l'habitation d'Alma en collaboration avec la Chambre de commerce d'Alma
10. Service technique, juridique, santé, sécurité au travail et relations de travail
11. Service d'informatique
12. Des programmes de garantie
 - a) garantie maison neuve
 - b) garantie rénovation

1479, boul. St-Paul 549-8046
Chicoutimi:
75, Place
Saint-Luc, Alma: 668-0589

20/16/49386.1

UD *ultime* Décor

PAYE LES TAXES POUR VOUS!*

* Marchandise en magasin seulement, sauf la peinture



Conceptrice de la Maison Festivalma 1998 et bientôt celle de 1999

-PAPIER-PEINT -TISSUS À DRAPERIES
-CADRES -CERAMIQUE
-QUINCAILLERIE À RIDEAUX
CONFECTION DE RIDEAUX



DÉCORATION Résidentielle et commerciale



Nathalie Larouche



Johanne Fleury



Carolyne Martel

Venez rencontrer notre équipe professionnelle. Pour réaliser un décor à votre goût et selon votre budget.

UD *ultime* Décor 351, du Pont Nord, Alma (face au Bistro de la Gare) 662-6614

20/16/49386.1

Décoration Rénovation

Petits trucs pour la peinture

(SOP) On peinture depuis quelques heures et le besoin de prendre une pause se fait sentir ? Pas besoin de laver rouleaux et pinceaux avant de partir.

On conseille de placer son pinceau dans le bidon de peinture et de mettre le contenant sous cellophane. Le rouleau, de son côté, peut être imbibé de peinture, placé, dans le bac à peinture, dans un sac de plastique hermétiquement fermé, et rangé dans le congélateur. Cette précaution est particulièrement importante si on utilise de la peinture au latex, qui sèche plus rapidement.

Sinon, il faudra laver le tout au retour.

Quand on arrête pour la nuit et qu'on utilise de la peinture à l'huile, on peut mettre au congélateur tout ce dont on aura besoin à nouveau le lendemain. Prière de ne pas oublier pendant quelques mois : l'odeur est tenace. Si on emploie de la peinture au latex, par contre, c'est préférable de laver pinceaux et rouleaux. C'est d'ailleurs très simple : avec de l'eau et du savon.

Quand tout est fini, les pinceaux et les rouleaux couverts de peinture à l'huile, de leur côté, doivent être nettoyés avec un dilu-

ant. On suggère, toutefois, de ne pas bêtement faire tremper le pinceau, debout, au fond d'un récipient contenant le solvant. Car la peinture s'accumule au fond. On recommande donc d'attacher le pinceau par son manche à l'anse du bidon, et de le suspendre pour ne faire tremper que la soie. Avant de serrer les pinceaux, bien enveloppés dans des essuie-tout, on les passe sous l'eau et on enlève l'excédent avec une brosse d'acier.

Les rouleaux, de leur côté, devraient être grattés avec un grattoir à rouleau avant d'être nettoyés.

Plus on enlève le surplus de peinture, moins il y aura d'ouvrage à faire après. Et on récupère une certaine quantité de peinture.

On peut ensuite faire tremper le rouleau, couché dans le bac à peinture, dans de l'eau ou un diluant, selon le cas.

La réparation des murs

(SOP) Les murs de nos maisons sont en plâtre ou en placoplâtre. En général, les maisons bâties avant 1945 ont des murs de plâtre. De toute façon, les techniques de réparation sont semblables pour ces deux types de constructions.

Les petits trous de clous sur les murs où il y avait des tableaux sont le problème le plus fréquent qu'on rencontre lors de l'emménagement. S'ils sont très petits, une seule application de plâtre (Poly-Filla) suffit. Appliquez le plâtre à l'aide d'un couteau à mastic. Laissez sécher environ une heure puis poncez légèrement avec un papier No 120. Passez alors la main sur la surface. Si vous sentez la moindre dénivellation, répétez l'opération, car la peinture ne la fera pas disparaître. Les imperfections seront toujours apparentes, même recouvertes de trois couches de peinture.

Pour les trous plus gros, on procède différemment. Prenons l'exemple d'un trou béant laissé dans le mur par la poignée d'une porte ouverte violemment. Si le mur est creux, pas question de l'emplier de plâtre jusqu'à la hauteur du trou. Pour le réparer, il vous faut un support qui retiendra le plâtre au niveau du trou. On utilise pour cela un fin grillage métallique conçu à cet effet et vendu en quincaillerie. Découpez d'abord une pièce de grillage légèrement plus grande que le trou. Au centre de cette pièce, fixez un bout de broche replié en deux. Elle maintiendra le grillage en position dans le mur, vis-à-vis du trou. En tenant le grillage par la broche, poussez-le à l'intérieur de la cavité.

Sur l'extérieur du trou, placez une petite baguette de bois, comme un crayon, à laquelle vous attacherez la broche. Le trou à l'intérieur du mur est maintenant bouché par le grillage, lequel reste en place grâce à la broche qui le retient à la baguette sur l'extérieur du mur.

Appliquez maintenant une première couche de plâtre, légèrement moins épaisse que le mur. Lorsque cette première couche est sèche, coupez la broche au ras du plâtre. Mettez une seconde couche de plâtre, laissez sécher, puis poncez. Terminez par une troisième couche que vous poncerez également. Rappelez-vous : la peinture n'arrange rien.

Ne rangez pas tout de suite votre couteau à mastic ni votre papier de verre. Les maisons « travaillent » ou si vous préférez, elles bougent. Dans les vieilles maisons, cela se traduit par des lézardes dans les murs. Il s'agit de fissures plus ou moins larges de forme irrégulière. Comme elles sont causées par des mouvements de structure, la réparation doit être solide pour être durable.

Pour cette raison, élargissez d'abord la fissure avant de la refermer. Le meilleur outil pour ce faire se trouve dans votre cuisine : c'est l'ouvre-boîte à point triangulaire. Insérez la pointe de l'ouvre-boîte dans la fente et suivez celle-ci en exerçant une pression. Répétez ce geste à plusieurs reprises jusqu'à ce que la fissure ait la forme d'un V sur toute la longueur. Bouchez alors la lézarde avec trois couches de plâtre.

Peinture en VRAC
PRIX IMBATTABLES
MOINS CHER QUE LES GRANDES SURFACES DE CHICOUTIMI

Couche de fond Latex 18,9 litres **41⁶⁰**

Semi-lustré Perle, velours Latex 18,9 litres **56⁷⁰**

LIQUIDATION
50% DE RABAIS
 OUTILS, JOUETS, BIBELOTS, ETC.
 sur tous les items en magasin (sauf ce qui concerne la peinture)

PROTÉGEZ L'ENVIRONNEMENT
NOUS RACHETONS NOS SEAUX EN PLASTIQUE

OBONPRIX PEINTURE EN VRAC
 855, av. du Pont Nord (édifice Piscine d'O) **669-0853**

La Maison Usinex
 1348, boul. Saint-Paul, Chicoutimi
 Face à PISCINE D'O
543-4310

FAITES VOTRE OFFRE!

MAISON MODÈLE À LIQUIDER
 REPRÉSENTANTS QUALIFIÉS
 MAISON HAUTE QUALITÉ USINEX, pour ne pas vous tromper!

GRÂCE À VOUS USINEX
COMPTE PLUS DE 25 EMPLOIS
DANS NOTRE RÉGION

Venez visiter, on est là pour vous renseigner.

SUPER NOUVEAUX MODÈLES
1998-1999 À VISITER
MI-SEPTEMBRE

APCHA

ENTREPRENEUR SPÉCIALISÉ
en TOITURES

RÉSIDENTIELLE — COMMERCIALE — INDUSTRIELLE
 SPÉCIALITÉS

- Rénovation de toitures en métal
- Réparation de fissures de béton

ESTIMATION GRATUITE

Les Entreprises S.D.B. STEVE BOUCHER: 662-0538
 800, Fillion Ouest, Alma CONRAD BOUCHER, rep.: 662-7427

L'hiver approche, pensez-y...

NOUVEAUTÉ
 Triple vitre avec intercalaire

IN EX

Règlez vos problèmes de condensation sur les vitres!

Promotion du 15 septembre au 15 octobre
IN EX GRATUIT avec tout achat de fenêtre

LES FENÊTRES AGM INC.
 Vente et installation

BUREAU À ALMA: 918 av. du Pont Nord, 662-8281
BUREAU À ROBERVAL: 1325 boul. St-Dominique, 275-1442

Pierre-Paul Desgagné représentant
 Fernand Lévesque représentant

Décoration Rénovation

Les meubles d'appoint occupent maintenant toute la maison

(SOP) Les meubles d'appoint — qu'on appelle aussi meubles occasionnels — occupent une place de plus en plus importante dans nos maisons. Ils sont utiles et remplissent une fonction précise ; ils sont aussi de plus en plus esthétiques et savent donner le ton à une ambiance et définir le style d'une pièce. Dans cette catégorie on retrouve les unités murales, les centres de divertissement, les chaises et les fauteuils qui décorent le coin d'une pièce, les tables de salon, les consoles et les colonnes décoratives, les patères et les socles pour

bibelots et objets d'art.

On choisit souvent les meubles d'appoint après avoir acheté son mobilier principal. Si on souhaite les harmoniser au décor, on les prend du même style que le mobilier principal. Si l'on désire plutôt créer une ambiance éclectique, on optera pour des meubles d'appoint de styles différents et de coloris contrastants : ils viendront ainsi découper l'espace en brisant le linéaire du décor.

Les meubles d'appoint sont conçus de façon à être flexibles, polyvalents et mobiles.

On les propose, aujourd'hui, dans une foule de matériaux : bois, mélamine, verre, acier, fer forgé, ainsi que dans une grande variété de styles, allant du traditionnel au contemporain. Les meubles d'appoint remplissent souvent des fonctions multiples, servent à cacher ou ranger des effets, à exhiber des objets d'art et des bibelots, à achever la décoration d'une pièce, ou encore à meubler un espace sans vocation particulière.

Certains meubles d'appoint, particulièrement flexibles, jouent ainsi un double rôle, comme les colonnes décoratives qui dis-

simulent des disques compacts, les petites tables de salon à plateaux mobiles qui occupent moins d'espace, les fauteuils articulés qui intègrent divers espaces de rangement (journaux, lunettes), etc.

Les meubles occasionnels offrent plein de solutions pratiques tout en contribuant à créer un environnement harmonieux qui traduit nos goûts et notre personnalité.

Pour prolonger la durée de vos tapis

(SOP) Quand on se fait piétiner tous les jours, il est normal de perdre un peu de sa fraîcheur... C'est le cas de tout tapis, surtout dans les endroits les plus passants comme le hall, les escaliers et à l'entrée des pièces.

Vous avez toutefois des moyens à votre disposition pour prolonger la durée de votre tapis et jouir de sa beauté durant de longues années. Mettez en pratique les quelques conseils qui suivent... Vous vous réjouirez des résultats !

Il y a trois façons de vous assurer que votre tapis conservera son aspect neuf : passez, repassez et re-repassez l'aspirateur ! Utilisez un aspirateur vertical ou à traîneau avec un balai-brosse. Pour éviter que le poil ne s'écrase trop, enlevez les meubles et passez toujours l'aspirateur dans quatre directions. Et si l'aspirateur ne suffit pas, n'hésitez pas à faire appel à un nettoyeur de tapis professionnel.

Si les teintures de tapis d'aujourd'hui résistent à la décoloration, la science n'a pas encore trouvé une couleur qui ne s'altère pas avec le temps. Tirez les stores ou les rideaux afin d'éviter que les rayons ardents du soleil ne vieillissent prématurément votre tapis.

Aidez votre tapis à s'user uniformément en déplaçant vos meubles de temps en temps. Les habitudes de circulation changeront tout comme le look de la pièce !

Placez des carpettes ou des paillasons à l'entrée des pièces. Vous protégerez votre tapis et vous aurez moins d'entretien à faire.

Si une fibre rebelle surgit de votre tapis à poil coupé, ne l'arrachez pas. Coupez-la avec des ciseaux au niveau du poil du tapis.

Changez les filtres de votre système de chauffage et de climatisation. Votre tapis et l'ensemble de votre maison resteront plus propres plus longtemps.

Choisissez une personne de confiance pour nettoyer votre tapis. La vie de votre tapis en dépend !

L'entretien préventif est la meilleure façon de prendre soin d'un tapis. Commencez à traiter votre tapis aux petits soins dès le jour où il est posé... Et vous profiterez de votre investissement durant de longues années.

Le sous-tapis.

Les experts s'entendent pour dire que le sous-tapis a un effet indéniable sur la durée d'un tapis. Bien qu'aucun test n'ait été effectué pour déterminer la durée moyenne avant défaillance, un sous-tapis de qualité inférieure va certainement écourter la durée d'un bon tapis.

L'épaisseur recommandée est de 5/16 pouce à 3/8 pouce. Un sous-tapis de cette

épaisseur est ferme, mais assez résilient pour prolonger la durée de votre tapis. Évitez à tout prix les sous-tapis qui n'offrent à peu près aucune résistance lorsque vous les pincez entre le pouce et l'index.

Un sous-tapis épais et spongieux n'est pas conseillé ; trop flexible, il peut accélérer l'usure de votre tapis. Au fond, il faut trouver le juste milieu.

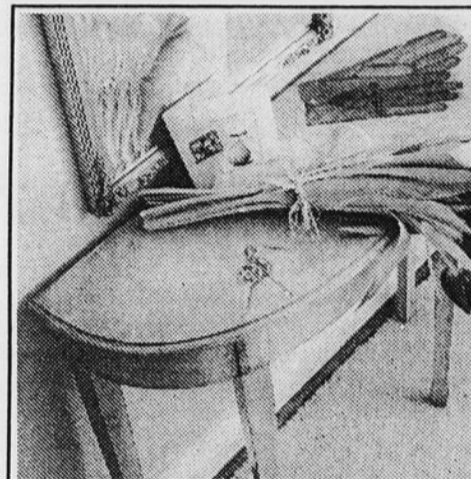

MEUBLES DISTINCTION

Plancher Expert
662-9229



669-3003

Venez voir notre
salle de montre

- Cuisine
- Salle de bain
- Meubles en tout genre
- Résidentiel et commercial
- Thermoplastique
- Stratifier
- Bois franc

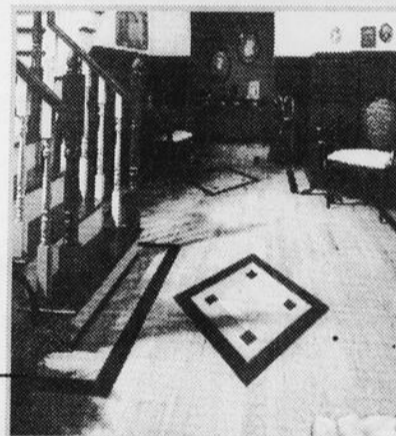

Service d'estimation
et de plan gratuit!

- Garde en bois, verre et fer forgé
- Plancher en stratifié
- Plancher de bois

ETERNA

POUR VOS RECOUVREMENTS ET
AMEUBLEMENTS, UN SEUL ENDROIT:

445, BOUL. DEQUEN (face à Duchesne Auto)

SPÉCIAL

PLANCHER FLOTTANT
BRUCE

3 19\$
PI CAR.

PROMOTION D'AUTOMNE

NETTOYAGE DE TAPIS
10 x 10

Spécial 24⁹⁵\$

CAUSEUSE 2 PLACES

Spécial 49\$



Nettoyage par électro-static
ROTO-STATIC

SERVICE DE NETTOYAGE PROFESSIONNEL - TAPIS - MEUBLES, ETC

662-7722

URGENCE SINISTRE
SERVICE 24 HEURES

CONSULTATION GRATUITE



JEAN-LUC MALTAIS
CONSEILLER

En cas de sinistre, le premier à appeler pour vous...

Décoration Rénovation

Quant la lumière se fait petite

(SOP) L'avènement des projecteurs halogènes, sur rail ou sur plaque, a permis de créer rapidement et facilement un éclairage accentuant divers éléments du décor d'une pièce. Par contre, à cause de leur manque de fini, on évitait souvent de les utiliser dans les pièces principales.

Dorénavant, les projecteurs halogènes ont acquis leurs lettres de noblesse. Il suffit de regarder les nouveaux modèles avec abat-jour en verre SCAVO pour s'en con-

vincer. Avec leur fini granulé, ces abat-jour agissent comme des prismes, fragmentant la lumière en milliers de petits faisceaux. Donc, l'objet ou l'espace éclairé parfaitement en évidence, alors que l'éclairage secondaire du pourtour est tout en douceur grâce au fini du verre.

Tout le fini de ces nouveaux projecteurs contribue à en faire un ajout de style s'intégrant bien à toutes les pièces où vous

désirez un éclairage d'accentuation. Par exemple, le placage du métal est de première qualité. Donc, peu importe le nombre de fois où vous devrez manipuler le projecteur, sa couleur conservera tout son éclat. Et une fois en position, les fixations tiennent le projecteur bien en place : pas besoin d'ajustements constants parce que votre projecteur pique du nez !

Si vous avez tendance à changer

fréquemment la disposition de votre décor, des projecteurs sur rail pourront suivre vos changements d'inspiration. Des projecteurs sur plaque, avec tige allonge, rejoindront les objets ou surfaces situés plus bas.

TRUC : Pour votre sécurité, assurez-vous que vos appareils d'éclairage portent la certification CSA. Pour que les projecteurs à ampoules découvertes soient conformes aux normes, l'avant de l'ampoule doit être protégé afin d'éviter les risques d'accidents.

Pour réussir en peinture, il faut prendre son temps

(SOP) Tout le monde sait peindre, mais rares sont ceux qui aiment le faire. Voici donc quelques grands principes à respecter et quelques trucs pour vous rendre la tâche moins pénible. La première question qu'on se pose lorsque vient le temps de peindre : Doit-on utiliser une peinture à base d'huile ou au latex ? La réponse à cette question est simple : le plus souvent possible, optez pour le latex. C'est beaucoup plus agréable. Il y a malheureusement des endroits où il est préférable d'employer une peinture à base d'huile. C'est le cas de la salle de bain et de la cuisine. Ces pièces sont mises à dure épreuve. Les murs doivent être lavés

régulièrement. C'est trop en demander au latex. Pour le reste de la maison, aucun problème. Une peinture au latex de bonne qualité fera très bien affaire. N'essayez pas d'économiser en achetant une peinture bon marché. Vous risquez d'avoir à appliquer quatre couches pour bien couvrir la surface. C'est une perte de temps et d'argent.

Le choix des couleurs dépend de vos goûts, bien entendu. Gardez par contre en mémoire qu'on se lasse vite des couleurs foncées et qu'elles rapetissent les pièces. On peut par ailleurs les utiliser pour « élargir » une pièce longue et étroite. Il suffit de peindre le mur du fond avec une couleur foncée.

On a l'impression qu'il se rapproche.

Gardez vos bermudas pour la plage. Couvrez-vous le plus possible : pantalon, blouse à manches longues, casquette. Mieux vaut jeter de vieux vêtements que de prendre une douche au solvant à peinture. Si vous utilisez du ruban-cache pour masquer vos vitres, ne laissez pas sécher la peinture avant de l'enlever ; il est alors très difficile à décoller. Prenez soin de bien protéger toutes les surfaces qui ne doivent pas recevoir de peinture ; il est plus facile de prévenir que de guérir.

Si votre maison est munie de calorifères en fonte, prenez la peine d'acheter un

pinceau à manche coudé. Vous économiserez beaucoup de temps et de patience en travaillant avec les bons outils. Les pinceaux utilisés pour peindre à l'huile ou au latex sont facilement récupérables après un bon nettoyage. Les rouleaux imbibés de peinture au latex se nettoient aussi très bien. Ceux qu'on utilise avec une peinture à base d'huile demandent beaucoup de temps et de solvant. Jetez-les après usage. Nous ne vous conseillons pas l'utilisation du pistolet à peinture puisqu'il nécessite plus de peinture et que vous devez faire un gros travail de masquage avant de commencer.

Rénover pour une maison plus saine et plus éconergique

Les Vrais Spécialistes en isolation

AU SAGUENAY-LAC-ST-JEAN



Isolation Tremblay inc.

101, boul. Auger Est, Alma
662-2187

Le seul entrepreneur au Lac-St-Jean-Est accrédité pour l'application de l'uréthane airmétic recommandée pour les maisons neuves norme ONGC 51-GP-23M

- DIVISIONS MÉTALLIQUES
- PLAFONDS SUSPENDUS
- GYPSE ET ISOLATION
- URÉTHANE GICLÉE
- URÉTHANE AIRMÉTIC

DEPUIS PLUS DE 50 ANS À VOTRE SERVICE

Un investissement beaucoup plus que de

ATTENTION ... ATTENTION ...

Toujours les mêmes propriétaires pour vous servir !
Des Spécialistes !



PIERRE TREMBLAY
SPÉCIALISTE EN APPLICATION
D'URÉTHANE



JEAN-MARIE TREMBLAY
SPÉCIALISTE EN APPLICATION
D'URÉTHANE

(SOP) Si vous êtes parmi les milliers de Canadiens qui prévoyez rénover cette année, songer à faire un pas de plus pour rendre votre maison plus éconergétique lors des rénovations, pourrait vous permettre de réaliser d'importantes économies à long terme et à la fois d'habiter une maison plus saine et plus écologique.

Les petits changements que vous pouvez apporter n'augmenteront pas de beaucoup le coût des rénovations.

Puisque vous rénovez en vue d'obtenir plus d'espace ou de rehausser l'apparence ou le caractère fonctionnel de votre maison, c'est l'occasion idéale d'isoler davantage les murs et le plafond pendant qu'ils sont accessibles.

Les études révèlent que la cuisine et la salle de bains sont les pièces les plus populaires à rénover. Dans les deux cas, c'est l'occasion idéale d'en profiter pour améliorer l'efficacité énergétique du chauffe-eau. Vous pouvez aussi, à très peu de frais, calorifuger les conduites d'eau chaude et le réservoir d'eau chaude. Arrêtez votre choix sur des appareils et produits éconergétiques et écologiques.

De plus, l'installation d'une toilette, de robinets et de pommes de douche à faible débit abaissera votre consommation d'eau totale.

Dans la salle de bains, des petites choses comme isoler la baignoire permettra d'y conserver l'eau chaude plus longtemps. Une telle mesure peut éviter d'ajouter de l'eau chaude aux trois minutes.

Les rénovations écologiques ne permettent pas seulement de faire des économies, mais également de créer un cadre de vie plus sain. Par exemple, si vous rénovez la salle de bains, vous pourriez peut-être installer un ventilateur d'extraction. Vous pourrez ainsi assurer la régulation de l'humidité et, du même coup, vous débarrasser de l'air vicié, humide, risquant de contenir des polluants. Les champignons et les moisissures se développent bien dans le milieu chaud et humide d'une salle de bains mal

ventilée.

Ce ne sont pas seulement les douches chaudes qui favorisent la manifestation de moisissures, car celles-ci peuvent également croître à l'intérieur d'un mur peu étanche. En effet, l'air chargé d'humidité passant par les fissures peut y être emprisonné, créant ainsi un milieu propice à leur prolifération. L'air soufflé à travers les fissures propage ensuite les moisissures dans toute la maison. Si les rénovations englobent les murs, autant en profiter pour les isoler et les étanchéifier comme il se doit.

De plus, si vous comptez ajouter des fenêtres pour mieux profiter de la lumière du jour, optez pour des modèles éconergétiques. Vérifiez au préalable leur cote énergétique.

Mais soyez prudent. Si vous rehaussez l'isolation thermique et l'étanchéité à l'air de votre maison, vous devrez mesurer leurs répercussions sur votre système de chauffage. Le générateur de chaleur, selon le cas, risque de rejeter des polluants dans l'air en raison de l'étanchéité accrue de la maison et de la quantité insuffisante de l'air de combustion. Demandez à l'entrepreneur de vérifier la situation et discutez avec lui des solutions possibles.



Les Sports

Football collégial

Les Alérions viennent gâcher le début de saison des Jeannois

ALMA (NS) — Les Jeannois d'Alma n'ont pu résister à la machine offensive des Alérions du séminaire de Québec, samedi dernier, lors de leur premier match de la saison 1998 disputé au terrain du Creps. Les joueurs du nouvel entraîneur-chef, Patrice Boudreault, se sont ainsi inclinés 25 à 12.

Les deux touchés des Jeannois ont été l'oeuvre de Stéphane Chiasson et de Guy Roy. Les deux transformations ont été ratées. Chez les Alérions, Félix Lapointe, avec deux touchés ainsi que Dave Parent et Pierre-Luc Lefont, avec chacun un, ont complété les 24 premiers points de leur équipe. Éric Laberge, quant à lui, a marqué le 25e point avec un converti d'un point.

En ce qui concerne les gains, le demi-offensif des Jeannois, Guy Roy, a été le meilleur, ayant amassé 95 des 194 verges des Jeannois, au sol, Michel Girard, pour sa part, en a totalisé 34. Les autres gains ont été obtenus par Martin Laprise, 23 verges; Stéphane Chiasson, 21 verges; Sébastien Blais, 10 verges, Philippe Boisvert, 6 ainsi qu'Éric Pronovost, 5. Par la voie des airs, les Jeannois ont dû se contenter de 19 verges, résultat de deux passes.

Rappelons que les Jeannois vivent de sérieux problèmes à gagner depuis leur huit dernières parties. L'an dernier, ils avaient montré une fiche d'une victoire et 6 défaites.



Jean Lefebvre, le délégué du collège d'Alma, a effectué le botté d'ouverture sous l'œil attentif de Gilles Harvey, ex-directeur général des Jeannois, à la retraite.

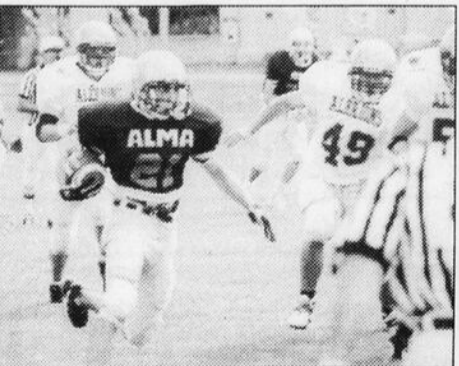

Le demi-offensif, Guy Roy, sur une course qui ne donnera que quelques verges de gains aux Jeannois.

Un point positif lors de la première partie de samedi dernier, les Jeannois pouvaient compter sur plus de 40 joueurs. Les dirigeants de l'équipe et les entraîneurs pensent pouvoir envoyer sur le terrain une équipe plus aguerrie pour les prochaines rencontres.

Lors de la défaite face aux Alérions, les Jeannois ont désigné le secondeur intérieur, Yannick Brassard ainsi que le joueur de ligne Jean-Philippe Goudreau, comme les deux joueurs du match, de leur équipe.

Les Jeannois étaient en voyage à Valleyfield, hier (samedi), pour disputer la victoire à l'équipe de Valleyfield. Ils seront de retour à domicile, au Creps, dimanche le 27 septembre alors que le cégep de Maisonneuve sera le visiteur.



Philippe Boisvert, un demi-offensif des Jeannois, sera vite stoppé par le numéro 16 des Alérions.

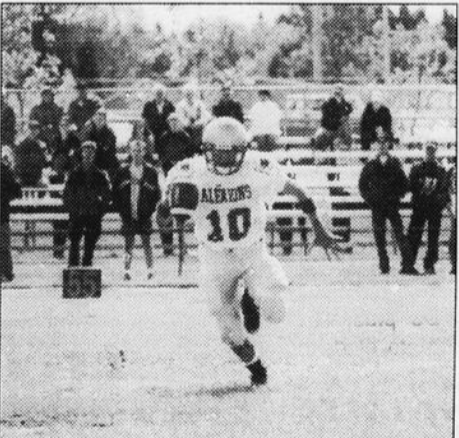

Une longue course pour le #10 des Alérions qui semble à l'abri des défenseurs des Jeannois.

Son expulsion de l'Équipe cycliste «McDo-Coca-Cola»

«C'est archi faux: j'ai quitté par moi-même»

— Pierre-Olivier Boily

ALMA (NS) — Le cycliste «cadet», Pierre-Olivier Boily, l'un des meilleurs de cette catégorie, au Québec, en 1998, n'a jamais été expulsé de l'Équipe «McDo-Coca-Cola», comme il a été écrit dans la section sportive de la dernière édition du Journal «Le Lac-St-Jean».

Boily l'a catégoriquement nié, rappelant qu'il avait demandé sa libération et quitté de lui-même.

Rappelons que le jeune coureur n'avait pas porté les couleurs de l'Équipe de compétition «McDo-Coca-Cola», lors des finales des Championnats cyclistes québécois qui ont eu lieu à la mi-août, à Beauport et Joliette.

«Je n'ai jamais été renvoyé, ni expulsé de l'Équipe. C'est suite à une rencontre avec mon père, que ce dernier a demandé au président de Tourcom de me remettre la libération afin que je puisse courir indépendant. Je ne comprends pas comment il se fait qu'il ait été écrit que j'avais été expulsé», a expliqué le jeune coureur qui poursuit ses études en secondaire V à la polyvalente de Bromont, depuis la fin d'août, au volet «Sports-Études».

Boily a quand même reconnu qu'il y avait eu certaines divergences avec les dirigeants de l'équipe McDo, notamment avec le président et que tout n'allait plus comme sur des roulettes

les quelques semaines qui ont précédé son départ de l'Équipe Tourcom: «À une compétition provinciale, j'avais demandé à monsieur Duchesne pour que, nous les cadets, on puisse demeurer à notre chambre d'hôtel une ou deux heures de plus afin de se reposer. Et il m'avait répondu non, précisant que tout le monde était sur le même pied et qu'on devait suivre la consigne», raconte Pierre-Olivier Boily.

Et il poursuit: «Ce matin là, les catégories plus jeunes que nous compétitionnaient à compter de 9 h. Pour les cadets, les départs étaient à midi. Nous avions été obligés d'attendre plus de deux heures avant que notre tour arrive d'amorcer la course. Nous aurions pu dormir une heure de plus et nous reposer à notre chambre. J'avais mentionné mon désaccord à monsieur Duchesne.

Et je pense qu'il ne l'a jamais pris», ajoute le cycliste.

Pierre-Olivier Boily, par ailleurs, réfute que les dirigeants de l'Équipe «McDo-Coca-Cola» l'aient évalué comme un coureur individualiste et qui ne pense qu'à sa fiche. Il a été clair là-dessus en mentionnant que des stratégies de course, dans l'Équipe d'Alma, il n'y en avait pas parce que, selon lui, ça prend cinq à six coureurs pour pouvoir suivre un réel plan de course. Et à Tourcom, il n'y avait que quatre coureurs «cadet».

«Pour terminer dans le peloton de tête et pour espérer gagner au sprint final, un coureur doit évoluer avec discernement, bien savoir évaluer ses forces et, surtout, en garder pour le sprint, ce que je me devais de faire et c'est ce que je faisais», de dire celui qui était considéré comme le meilleur coureur de Tourcom, en 1998, avec Audrey Lemieux.

Pierre-Olivier Boily affiche son désaccord face aux dirigeants de l'Équipe «McDo-Coca-Cola» qui l'ont évalué comme un coureur individualiste et qui ne pensait qu'à sa fiche.

Pierre-Olivier Boily a montré sa grosse déception concernant les propos de son entraîneur en disant que cela ressemblait plus aux idées du président François Duchesne: «Je ne fais plus partie de Tourcom. L'an prochain, je poursuivrai probablement ma carrière avec un club de Montréal. Je voudrais dire que j'aimais courir avec Tourcom.

J'avais de bons amis dans l'Équipe et j'ajoute que j'appréciais l'entraîneur, Nicolas Tremblay».

Par ailleurs, le père de Pierre-Olivier, Roger Boily, a confirmé, en début de semaine, que son fils avait été contacté par l'Équipe «Saeco Canada», pour en faire partie, comme coureur «junior», en 1999.

Enfin, Pierre-Olivier Boily veut tourner la page et rester positif envers le cyclisme de compétition, signalant qu'il visait d'aller le plus loin possible.

Pierre-Olivier Boily

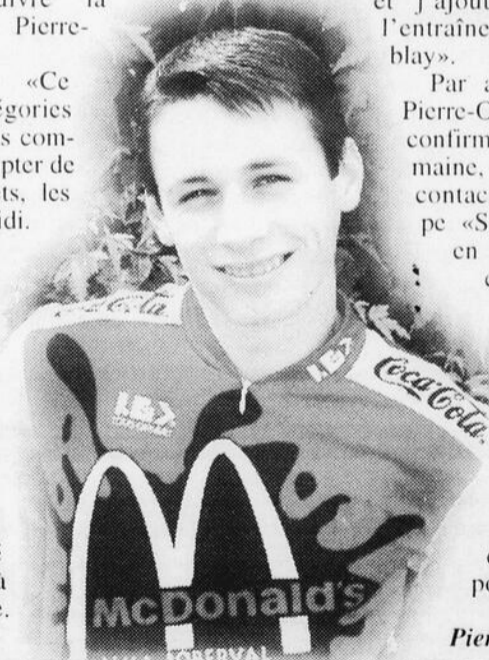

MONT
VILLA SAGUENAY
412, RUE BELVÉDÈRE • ALMA 668-3473

ASSEMBLÉE GÉNÉRALE ANNUELLE du centre de Ski Mont Villa Saguenay

LUNDI 14 SEPTEMBRE 1998 à 19 HEURES.

Il y aura élection du conseil d'administration.

Toute la population est invitée!

Tous les résidents d'Alma âgés de 18 ans et plus ont le droit de vote.

La page à Normand



bureau de direction. Il n'en fallait pas plus pour convaincre une trentaine de joueurs qui ont marqué le hockey almatois de s'inscrire pour faire partie de l'une des équipes. Ainsi, le vétéran André FORTIN, que ses pairs appellent le «vieux», a accepté la présidence du circuit, tout en continuant à évoluer comme gardien de but...

...

CLAUDE BROCHU — Le pari de Claude BROCHU, le président des Expos, est pratiquement perdu. La majorité des gens croient que le nouveau Stade des Expos ne se construira jamais. Claude BROCHU n'a plus la cote des hommes d'affaires. Et ses pairs, les propriétaires-actionnaires, ne veulent plus investir un sous de plus...

...

LES BRIQUES — Les briques à 300 \$, pour financer le nouveau stade des Expos, c'est un peu ridicule et certainement trop tard. Les amateurs de baseball ne veulent plus soutenir une équipe qui les a laissés tomber. La meilleure façon d'intéresser les amateurs de baseball et de les gagner à la cause des Expos, c'est de garder les meilleurs joueurs à MONTRÉAL. Or, avec les ventes de feu depuis 1995, au lendemain de l'équipe championne de 1994, les EXPOS ont perdu tous leurs bons joueurs. C'est pour ça que le Stade OLYMPIQUE s'est progressivement vidé depuis les trois dernières années...

...

LA VENTE DES EXPOS — Je ne souhaite pas la vente des Expos: je suis un fervent du baseball et je trouve que l'actuelle jeune équipe des Expos sera puissante d'ici deux ans. Cependant, le 30 septembre, on pourrait se retrouver devant la situation de «vente des Expos». Cela voudra dire le départ de l'équipe et le déménagement aux USA. Claude BROCHU et les copropriétaires profiteront de cette vente. On dit que Brochu pourrait devenir, dans quelques semaines, un multimillionnaire comme l'a été Marcel AUBUT après la vente des Nordiques, ce qui lui a permis de réaliser un profit de quelque 30 millions \$: ce qu'on disait à l'époque. Et ils auront toujours beau jeu en disant, «la population ne nous a pas appuyés, les investisseurs nous ont boudés et les gouvernements du Québec et d'Ottawa n'ont pas voulu nous aider»...

...

FINANCEMENT DES STADES — Saviez-vous qu'à Pittsburgh, Minnesota, Caroline du Nord, Toledo et Birmingham, cinq référendums tenus sur des projets de financement d'amphithéâtres sportifs ont connu le même résultat: NON? Les Américains, qui avaient accepté au début

des années 90, que plusieurs projets de stades soient financés à même les deniers publics, se seraient-ils réveillés? Pourtant, Serge SAVARD et Claude BROCHU continuent à dire qu'aux États-Unis, ce sont les deniers publics qui financent, en partie, les stades...

...

LUCIEN BOUCHARD — Le premier ministre du Québec, LUCIEN BOUCHARD continue à dire NON pour que des deniers publics servent à financer le stade Labatt qu'on veut ériger à quelques kilomètres du Stade Olympique qui a coûté deux milliards \$ et qu'on n'a toujours pas fini de payer: il a la population derrière lui, là-dessus, c'est certain. Mais il ne faudrait pas que notre premier ministre charrie trop quand il dit: «Notre priorité numéro Un, c'est la santé; notre priorité numéro DEUX, c'est la santé et notre priorité numéro TROIS, c'est la santé». Bien d'accord qu'il faut que le Québec conserve et même améliore son réseau de santé. Mais, c'est quand la décision du Gouvernement BOUCHARD de se doter de mécanismes pour que la population du Québec cesse de se droguer (lire produits pharmaceutiques) et de consommer toute la gamme de pilules qui coûtent annuellement des centaines de millions de dollars. Quand est-ce que le Gouvernement Bouchard va mettre en place des mécanismes pour contrôler mieux les médecins et les pharmaciens qui abusent du système et qui contribuent à la surconsommation de médicaments...?

...

LES 62 CIRCUITS — Bravo à Mark McGwire pour ses 62 circuits et le nouveau record. L'exploit a été spectaculaire au plus haut point. Une ombre au tableau et qui fait réfléchir bien des amateurs de baseball. Comment se fait-il que Roger MARIS, qui a détenu le record pendant 37 ans, n'ait jamais été intronisé au Temple de la Renommée du baseball. Une aberration inexplicable, choquante et injuste. La réponse: c'est ça le beau pays des États-Unis. C'est ça le plus puissant pays de la planète. Faudra que les dirigeants du Temple de la renommée du baseball refassent leurs devoirs, un de ces jours...

...

LES BILLARD DOOLYS À ALMA — Les Billards DOOLYS ouvriront leur succursale d'Alma, le mardi 15 septembre, au 645, Sacré-Coeur, Ouest. Ce Salon de billard compte 20 tables. Il s'agit du 80e établissement du genre à être ouvert au Québec et dans les provinces de l'Est canadien. Le nouveau salon de billard a nécessité un investissement de 325 000 \$. Un salon semblable opère à Chicoutimi depuis octobre 1997...

GILLES HARVEY — Jeune retraité au Département des affaires étudiants et des sports au cégep d'Alma, Gilles HARVEY continue à être aussi actif. Samedi dernier, il était présent à l'ouverture de la saison 1998 du football collégial. Gilles est toujours un mordru de ce sport et un chaud partisan des JEANNOIS. Il a été impressionné par le nombre de joueurs de l'équipe d'Alma. Plus de 40. Il croit que les Jeannois s'amélioreront de match en match et qu'ils redeviendront une excellente équipe...

...

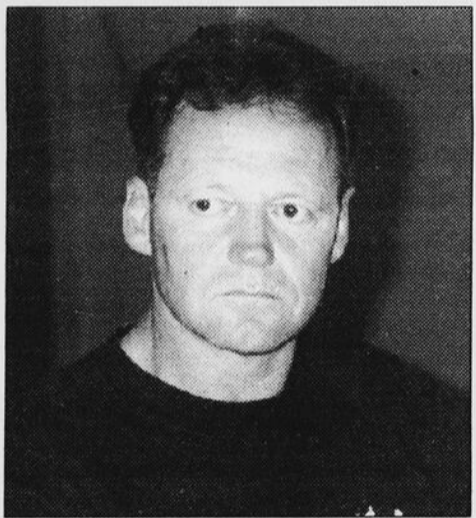

LE PILIER DU HOCKEY COMMERCIAL — Ça doit faire 25 ans qu'André FORTIN, à chaque année, pratique son sport préféré, le hockey, au sein de la Ligue Commerciale. Depuis une dizaine d'années, il faut le préciser, cette ligue n'en était plus une puisqu'elle ne comptait que deux équipes qui disputaient deux rencontres par semaine. Cette année, la Ligue Commerciale de hockey reprend ses ailes avec quatre équipes, un programme de rencontres, des statistiques, de la publicité dans les médias et un solide

Le demi-marathon de la Fiesta

Harold Lavoie montre le meilleur chrono

ALMA (NS) — Le coureur senior 2, Harold Lavoie, a réalisé le meilleur chrono, dimanche dernier, dans le cadre du demi-marathon de la Fiesta qui a eu lieu à Alma, avec départs et arrivées au Creps. Lavoie a négocié le 21,1 km en 77 m 8 s.

La 2e meilleure prestation est allée à Serge Émond, également un coureur «senior 2», avec un temps de 77 m 21 s. Dans les différentes catégories, chez les seniors 1, Alain Brassard de Dolbeau a été le meilleur avec une performance de 86 m 21 s. Du côté des vétérans 1, Arnold Guérin a dominé avec un temps de 86 m 12 s. Pour sa part, Raynald Drolet, du Club Jeannois d'Alma, a montré le meilleur chrono des coureurs vétérans 2, soit 91 m 03 s. Du côté des vétérans 3, Franco Savastano a eu le meilleur sur Charles-Édouard Morin et Benoît Côté, avec un temps de 2 h 04 m 22 s.

...

En classe féminine, Karine Lefebvre du club d'athlétisme Jeannois a été la meilleure avec un temps de 90 m 34 s. Notons, chez les athlètes d'Alma, le premier rang à Marie-Caroline Côté du Club Jeannois, qui a arrêté le chrono à 2 h 3 m 32 s, ce qui lui permis de dominer chez les seniors 1 et de réussir le quatrième meilleur temps, toute catégorie confondue.

A l'épreuve du 5 km, Yves Girard d'Alma a réussi le meilleur temps, soit 16 m 15 s. Il a eu le meilleur sur Alexandre Boulé et Éric Lavoie, qui ont suivi avec des retards respectifs de 2 et de 9 secondes. Mentionnons, chez les vétérans 3, la prestation de François-Nil Ouellet du Club Jeannois, avec un chrono de 21 m 13 s.

Chez les dames, Nathalie Guérin d'Alma, une coureuse senior 2, a remporté la course avec un temps de 19 m 53 s.

...

Enfin, à l'épreuve du 1,6 km, Jackie Desgagné et Andréanne Bonneau ont remporté la victoire chez les garçons et les filles avec des temps respectifs de 5 m 56 s et de 7 minutes.

Entrez vous aussi dans la légende **YAMAHA**

NOUVEAU PHAZER 500 1999

VENTURE 600 1999



Aussi, nous offrons
GARANTIE DE 2 ANS
et
PRIX RÉDUIT
sur modèles 1998



Une légende complètement redessiné

Nouveau moteur tricylindre

CHAMBORD SPORT YAMAHA

Nous vous invitons au **SUPER DRAG CHAMBORD SAMEDI 19 SEPT. À 12H30** salle communautaire. Courses d'accélération suivies d'une soirée avec animation CJAB au profit de la MDJ de Chambord. Inf.: 342-6202

62, rue Principale, Chambord
342-6202

Le Club plein air
«La Randonnée», du PWD

Un intéressant programme d'activités

ALMA (NS) — À sa 8e année d'existence, le Club plein air «La Randonnée» de la poly Wilbrod-Dufour d'Alma, a réussi à mettre en place une programmation fort intéressante pour ses activités de l'année 98-99.

Les deux responsables de l'organisme, l'éducateur physique, François Carrier et le prof de maths, Félix Maltais, ont fait connaître mercredi, la programmation de leur club, en présence d'une cinquantaine d'étudiants et d'étudiants intéressés par les activités de plein air.

La première activité a eu lieu, hier, samedi le 12 septembre, soit une randonnée dans le Rang des Îles du lac Saint-Jean et une descente de la petite Décharge. Le 2e rendez-vous aura lieu le 18 octobre, soit l'activité «spéléologie», une visite de différentes grottes dans la région de Québec.

Suivront, jusqu'au 13 juin 1999, l'escalade d'un mur intérieur, le kayak, l'escalade de glace, le camping d'hiver, l'escalade de roche, le canot-camping et la visite au Village des sports.

...

«Le plein air intéresse de plus en plus les jeunes. Il suffit de leur offrir des choses pour avoir une réponse. Nous avons beaucoup travaillé depuis les huit

Lors de la présentation des activités, on a procédé au tirage de trois prix. Dans l'ordre habituel, on remarque Sandra Hudon et Valérie Dubois, les gagnantes des deux chandails, François Carrier, responsable du club «La Randonnée», Claudia Fortin, gagnante d'un sac de plein air d'une valeur de 229 \$ ainsi que Jean-François Folly, représentant de Podium Sports, collaborateur. À l'avant, on remarque Félix Maltais, l'un des responsables du club «La Randonnée».

dernières années pour présenter une programmation aussi diversifiée et susceptible d'intéresser les jeunes. Je pense que nous avons réussi», a fait part le responsable du Club, François Carrier.

Ce dernier a rappelé les objectifs du Club «La Randonnée», soit de permettre aux jeunes de découvrir et de côtoyer la nature, dans un climat amical et où il y a du plaisir à pratiquer une activité. Et, selon Carrier, toutes ces activités se déroulent dans un cadre très sécuritaire.

Pour les jeunes qui n'ont pas les moyens financiers de participer aux activités, on a même lancé un programme où les participantes et participants peuvent financer leur inscription en vendant des magnifiques chandails avec logo et couleurs du Club «La Randonnée».



Bien choisir son véhicule C'EST IMPORTANT

Faites affaire avec un représentant
qui possède
EXPIÉRIENCE et COMPÉTENCE



Michel Lapointe
Représentant 25 ans d'expérience

630, av. du Pont Sud, Alma

668-0195

Jeux des aînés du Québec

Une forte délégation du Saguenay-Lac-St-Jean

ALMA (NS) — Quelque 110 athlètes-aînés porteront les couleurs du Saguenay-Lac-St-Jean, les mardi, mercredi et jeudi, 15, 16 et 17 septembre prochains, à Rivière-du-Loup, dans le cadre des Jeux des aînés du Québec.

Organisé par la Fédération de l'Âge d'or du Québec, cet événement sportif est le plus important pour les aînés. Pour une seconde fois depuis la création de ces Jeux, en 1992, la participation des 17 regroupements régionaux qui composent la Fédération est assurée. Il en résultera un record d'inscriptions avec près de 1300 participants venant des quatre coins du Québec.

...

Même si ces Jeux se déroulent sous le signe de la participation et de l'amitié, les aînés de la région tenteront néanmoins de remporter une médaille d'or, d'argent ou de bronze dans l'une des 10 disciplines en lice, que ce soit le golf, la natation, le palet, les petites et grosses quilles, les sacs de sable, le baseball de poche, les dards au mur, la marche ou la pétanque. En plus, on note un sport de démonstration, soit le circuit d'athlétisme ainsi que deux activités libres, soit la randonnée pédestre et le tennis.

Mentionnons que les participants pourront se divertir au Souper des compétiteurs qui sera suivi d'une soirée enlevante. On note, en outre, des visites touristiques qui permettront de découvrir Rivière-du-Loup et les environs.

...

Ces Jeux 1998 constituent la 6e édition. L'an dernier, ils ont eu lieu à Jonquière alors que les représentants de la région du Saguenay-Lac-St-Jean avaient remporté un record de 13 médailles.

Promotion «Chasseur»
Jusqu'au 1^{er} novembre 1998

Remplissage d'une bonbonne de propane

20 lb	9 ⁷⁵ \$	30 lb	14 ⁹⁵ \$	100 lb	41 ⁹⁸ \$
-------	--------------------	-------	---------------------	--------	---------------------

BIÈRES EN CANETTES
Canettes de bière Molson et Old Milwaukee

Produits Molson	6 pour	5 ⁹⁹ \$
Old Milwaukee	6 pour	4 ⁹⁹ \$

Nouveau
Permis de
chasse et pêche

Belzile
DÉPANNEUR Alami
985, AVENUE DU PONT NORD, ALMA • 668-5248

- STATION GAZ AVEC SERVICE
- SERVICE DE PROPANE
- GÉNÉRAL AUTO ET CAMION

Lise et Alain Thibeault, propriétaires

NOMINATIONS



MARIE-JOSÉE
PAQUET

Le Mont Lac-Vert est heureux d'ajouter au sein de son équipe deux nouvelles collaboratrices: Marie-Josée Paquet et Isabelle Longpré occuperont respectivement les postes de Directrice-Service à la clientèle et Directrice des ventes.

Leurs études en Technique d'intervention en loisirs et en gestion hôtelière/restauration les ont amenées toutes deux à parcourir la Suisse afin de parfaire leur connaissance dans leur domaine. Nous pourrions, par leur nomination, bénéficier d'un vent nouveau empreint de nouvelles idées d'Aventure-Nature.

L'équipe du Mont Lac-Vert leur souhaite la meilleure des chances dans leurs nouvelles fonctions.



COOPÉRATIVE DES TRAVAILLEURS
DU MONT LAC-VERT
265, Rang Lac-Vert
Hébertville — 344-4000



ISABELLE
LONGPRÉ

SEARS

DERNIÈRE JOURNÉE
25%
 de rabais

**SUPER
 SPÉCIAL
 PRÉSAISON
 AUJOURD'HUI
 13 septembre
 1998**

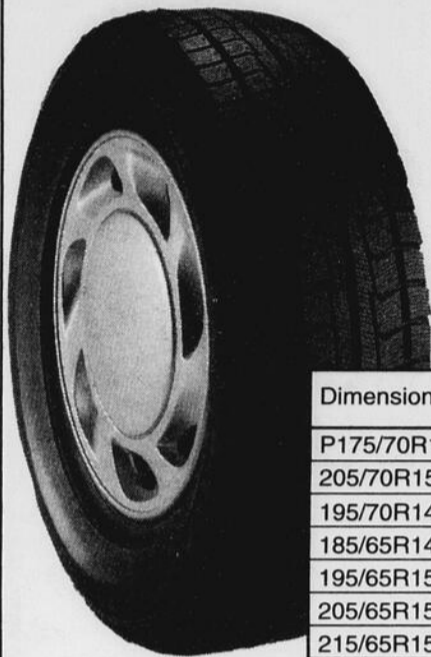

Nouveau Blizzak MZ 02
 Série 17000

Dimensions	Sears ordinaire	Solde chacun
P175/70R13	118,99	88,99
205/70R15	156,99	116,99
195/70R14	146,99	109,99
185/65R14	152,99	113,99
195/65R15	168,99	125,99
205/65R15	176,99	131,99
215/65R15	186,99	139,99
195/60R14	161,99	120,99
205/60R15	181,99	135,99

Offert dans d'autres dimensions au Centre de l'Auto!

Pneu à glace de la meilleure qualité, pour maîtriser la glace. Obtenez le summum d'adhérence sur la glace grâce à la nouvelle technologie Blizzak.

À partir de:

88⁹⁹
 chacun P175/70R13
 Ord.: 118,99 \$

Blizzak WS 15
 Série 12000

Pneu glace et neige d'une technologie de pointe. Ce pneu est conçu en composé de caoutchouc multicellulaire pour traction améliorée sur la glace.

À partir de:

61⁹⁹
 chacun P155/80R13
 Ord.: 82,99 \$

Dimensions	Sears ordinaire	Solde chacun
225/60R16	192,99	140,99
P155/80R13	82,99	61,99
P235/75R15	150,99	112,99
P185/75R14	113,99	84,99
P195/75R14	117,99	87,99
P205/75R14	126,99	94,99
P175/70R13	106,99	79,99
205/70R15	140,99	104,99
185/70R14	124,99	92,99
195/70R14	131,99	98,99
185/65R14	137,99	99,99
205/65R15	158,99	113,99

Offert dans d'autres dimensions au Centre de l'Auto!

RoadHandler II
 Glace et neige

Dimensions	Sears ordinaire	Solde chacun
P155/80R13	74,99	55,99
P205/75R15	99,99	72,99
P215/75R15	104,99	77,99
P235/75R15XL	117,99	87,99
P185/75R14	87,99	65,99
P185/75R14	90,99	67,99
P205/75R14	93,99	69,99
175/70R13	76,99	56,99
P205/70R15	97,99	72,99
185/70R14	85,99	63,99
195/70R14	87,99	65,99
P185/60R14	98,99	73,99

Offert dans d'autres dimensions au Centre de l'Auto!

Série 7000
 Pneu radial durable à semelle à sculpture profonde pour traction améliorée et tenue de route douce sous toutes conditions de conduite en hiver.

À partir de:

47⁹⁹
 chacun P145/80R12
 Ord.: 63,99 \$

Pneus couverts par notre garantie sans frais contre les avaries rouillères et pour 2 ans pour notre service de dépannage 24 heures.

Paiement différé* en janvier 1999 *(sans frais)

De plus, Bridgestone offre un rabais de 5\$ à chaque achat d'un pneu Blizzak

CENTRE DE L'AUTO SEARS

Prix de réclame en vigueur jusqu'au dimanche 13 septembre 1998, dans la limite des stocks.

Découvrez tous les côtés de Sears

Les mentions «Ord.» ou «Étât.» de Sears Canada Inc. se rapportent à des prix Sears. Alma: 662-2222, Chicoutimi: 549-8240. Sears Canada inc.

Exceptionnellement, le dimanche 13 septembre 1998, le Centre de l'Auto sera ouvert à compter de 8 h a.m.

396248

À Pointe-Taillon

Une activité guidée avec thème «l'Original»

ALMA (NS) — Le parc de la Pointe-Taillon invite les amateurs de plein air, les lève-tôt, les amateurs de photos et tous les autres à participer à l'activité guidée ayant pour thème «l'Original».

Le tout se déroulera du 19 septembre au 11 octobre inclusivement (les fins de semaine seulement). Les participants pourront vivre des moments exceptionnels et inoubliables dans l'habitat naturel de ce grand cervidé. Discussions et observation sont au menu de ces excursions qui se dérouleront dans un secteur de ce parc de conservation particulièrement fréquenté par l'original.

C'est en empruntant le réseau cyclable du Parc, sur une dizaine de kilomètres, que les excursionnistes, accompagnés d'un guide-naturaliste, pourront s'adonner à cette activité d'observation. Il faut cependant être un lève-tôt pour pouvoir profiter de ces moments privilégiés puisque le départ se fait à 6 h, depuis le

stationnement de la plage alors que le retour est prévu vers 11 h.

Tous les participants et participantes se déplaceront à bicyclette. Il sera d'ailleurs possible d'en louer une sur place. Le coût de l'activité a été fixé à 5 \$ personne. Les membres d'une même famille (4 personnes et plus) peuvent bénéficier d'un forfait à prix abordable.

...

Pour plus d'informations, ou une réservation, il faut s'adresser au Parc de la Pointe-Taillon, au (418) 347-5371, jusqu'au 26 septembre, ou à la direction régionale du ministère de l'Environnement et de la Faune, au (418) 695-7883, poste 300, du 28 septembre au 9 octobre.



**TOURNOI
 D'OUVERTURE
 1998**

DU 9 AU 18 OCTOBRE 1998

FORMULE MIXTE

2 MEMBRES ♦ 2 NON-MEMBRES

COÛT D'INSCRIPTION: **25\$** par personne

* Note: (Les gens qui ont une certaine expérience tels que: les anciens membres, les membres de ligues: professeurs, commerciales, St-Coeur-de-Marie et autres sont considérés comme membres actifs pour le partage des équipes).

INSCRIPTION

CLUB DE CURLING

du 14 septembre au 1^{er} octobre 98
 de 18 h 30 à 23 h
 (662-6980)

**FIN DES INSCRIPTIONS
 1 OCTOBRE 98
 À 20 h**

où téléphonez:

Ruth Lavoie, 662-4121
 ou Nathalie, 668-3195
 de 18 h 30 à 22 h

INVITATION À TOUS

• PORTES OUVERTES DU 23 AU 26 SEPTEMBRE 1998
 • ÉPLUCHETTE DE BLÉ D'INDE LE 26 À COMPTER DE 19 H 00

Une collaboration de:

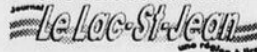

Bienvenue à tous!

2016-49484.1

Les rendez-vous sportifs

Inscription hockey mineur secteur Nord

L'Association du hockey mineur du secteur Nord (Delisle) avise les intéressés que l'inscription pour les catégories « mag-atome-pee-wee-bantam » se déroulera les mardi et mercredi, 15 et 16 septembre, au Hall d'entrée du Centre Mistook, de 18 h 30 à 20 h. Le coût de l'inscription (179\$) est payable sur place. Pour plus d'informations: Guylaine Dubois, 347-3102 ou Maxime Ouellet, 347-5056.

Liges de dards et poches au Bar Perroquet

Le bar Perroquet d'Alma annonce la formation de ligues de dards et de poches. Les personnes intéressées doivent s'inscrire avant le 21 septembre. Pour plus d'informations: 480-1212.

Ski Mont Villa-Saguenay

Le Centre de ski du Mont Villa-Saguenay avise ses membres et personnes intéressées de la tenue de son Assemblée générale annuelle, le lundi 14 septembre prochain au chalet principal. On parlera du plan de gestion de la prochaine année et des nouveautés. On profitera de l'occasion pour élire le nouveau Conseil d'administration en vue de la saison 1998-1999.

Ligue de poche des Élans

Les joueurs et joueuses intéressés à rejoindre les rangs de la Ligue de poche des Élans d'Alma peuvent s'inscrire au plus tôt. Les parties ont lieu les mercredi soirs de 19 h 30 à 23 h. La saison débutera le mercredi 16 septembre. Pour plus d'informations: Gilles Girard, 662-0320 et Lynda Fleury, 668-5868.

Galet des Élans

La Ligue de galet des Élans d'Alma est à la recherche de nouveaux joueurs. Il s'agit d'une ligue « mixte ». Il n'est pas nécessaire d'être membre du club ou d'avoir déjà joué pour en faire partie. Les rencontres auront lieu les lundi soirs, de 19 h à 23 h, à la Loge des Élans, située près du Manoir du Rocher. La saison débutera

le lundi 14 septembre. Pour plus d'informations: Chantale Martel, 662-0320 ou Marlène Coulombe, 662-5078.

Dards des Élans

La Ligue de dards des Élans d'Alma est à la recherche de nouveaux joueurs. Il s'agit d'une ligue mixte et il n'est pas nécessaire d'être membre du club les Élans pour en faire partie. Les parties auront lieu les mardi soirs, de 19 h 30 à 23 h à la loge situé au Manoir du Rocher. La saison débutera le mardi 15 septembre. Pour plus d'informations: Ghislain Bouchard, 668-2787.

INSCRIPTION

Ligue de dards et Ligue de poches

Pour tous ceux et celles intéressés(es) à jouer dans notre ligue de dards ou de poches, contactez-nous avant le 13 septembre au



480-1212

1650, du Pont Sud, Alma



ACTIVITÉS PERMANENTES TOUS LES WEEK-ENDS DU 19 SEPTEMBRE AU 18 OCTOBRE

- Tour de télésiège de 11 h à 15 h
- Galerie de la photo au « Pavillon de la route des fourrures »
- Randonnée pédestre
- Concert champêtre et déjeuner avec la crêperie la Kalygain tous les dimanches
- Animation sur le site
- Terminus au bar « Le St-Bernard » pour le 4 à 7

COÛT D'ENTRÉE:
3 \$ adulte
1 \$ enfant
Gratuite
5 ans et moins

DÉCOUPEZ ET CONSERVEZ

Vous invite à sa 2^{ème} édition de son festival d'automne

Féerie de Couleurs
Montagn'Art
Mont Lac-Vert

Activités spéciales

« V'là l'bon vent » 19 et 20 septembre

- Démonstration d'avions ultra-légers
- Démonstration de cerfs-volants avec l'Envol et le Club de cerfs-volistes Chinook
- Atelier de confection de cerfs-volants pour enfants
- Animation avec le groupe Makaverla (trampoline, parachute...)

À VENIR

26 et 27 septembre - Symposium de peintures

- Exposition de peintures produites par des peintres renommés
- Kiosques d'artisanat

10 et 11 octobre - Symposium de musique

- Symposium de musique (étudiants qui se produiront en public)
- Animation avec Fjord Boyard (10 octobre)

3 et 4 octobre - Foire commerciale d'Hébertville

- Exposition des gens d'affaires d'Hébertville
- Balade équestre avec le Ranch des Deux lacs

17 et 18 octobre - Ski en fête

- Prévente de billets de saison, ski bazar, défilé de mode Sport Expert et exposition de modèles 1998
- Activité de tir à l'arc (17 octobre à confirmer)
- Saut en trampolines
- Clowns et maquillage pour enfants

Informations: 344-4000

TAÏ-CHI CHUAN

TAÏ-CHI CHUAN



École Michel Maltais

PETIT ET GRAND TAÏ-CHI Favorise le développement tant spirituel que physique

Gymnastique douce, relaxation en mouvement, une thérapie de longue vie, c'est aussi un art martial

MICHEL MALTAIS
Instructeur
669-0339

LES SURPRENANTS RABAIS

DU 14 AU 20 SEPTEMBRE 1998



SAUCE
ESTA
Poutine,
Sandwichs chauds,
Bar-B-Q, Boeuf haché
398 mL

ESTAS
Sauce
Bar.B.Q.

Équivalent à
39¢
l'unité

5/1,95

CUISSES DE POULET FRAIS
Avec dos

55¢ /lb **121¢** /kg

POMMES
Mc INTOSH
Du Québec
Catégorie extra
de fantaisie

25¢ /lb **55¢** /kg

de vos surprenants marchands IGA
du Saguenay-Lac-Saint-Jean.

COOPÉRATIVE DES
CONSOmmATEURS D'ALMA
705, avenue Dupont Nord - Alma

COOPÉRATIVE DES
CONSOmmATEURS D'ALMA
75, boul. St-Luc Ouest - Alma

ALIMENTATION
CHARLES RÉGNIER INC.
12-A, rue St-Antoine - Metabetchouan

Prix en vigueur du lundi 14 septembre au dimanche 20 septembre 1998 aux supermarchés IGA participants seulement. Nous nous réservons le droit de limiter les quantités. Pas de ventes aux revendeurs. Le texte prévaut sur la photo lorsque celle-ci ne correspond pas à la description du produit annoncé.