OTRE SERVICE TELEPHO IQUE

On peut communiquer avec l'Evénement de la façon suivante :

Jusqu'à 6 heures le soir : appeler l'échange 2-6412. Depuis 6 heures et durant la nuit, utiliser les numéros suivants:

Le rédacteur en chef 5706
Le chef de l'information . . . 2-7521
Nouvelles générales 2-7570
Sport et annonces 2-7310

L'ÉVÉNEMENT

LE PLUS ANCIEN QUOTIDIEN FRANCAIS DU CANADA

71ième ANNEE No 158 — Tirage certifié par l'A. B. C. — QUEBEC, SAMEDI 11 DECEMBRE 1937 — Température : Sombre et froid, avec neige — VINGT-DEUX PAGES

UNE SUGGESTION!

Offrez aux vôtres un abonnement à L'Evénement. C'est un cadeau qui se renouvelle agréablement chaque matin. L'Evénement est indispensable au Québecois bien renseigné.

DESASTRE FERROVIAIRE EN ECOSSE

32 personnes ont perdu la vie et plus de 40 autres ont été blessées hier lorsque l'express Edimbourg-Glasgow fonça sur l'arrière de l'express Dundee-Glasgow qui stationnait sur la ligne de la London and Northeastern Railway Company, à 13 milles de Glasgow. — De bonne heure ce matin, 26 cadavres avaient été retirés des ruines.— On ne sait pas la cause de l'accident.

SAUVETAGE DIFFICILE

(Dernière heure)

Castlecary, Dumbartonshire, 11. — (P. C.-Câble) Aux petites heures ce matin, le feu a éclaté dans les débris des deux rapides entrés en collision ici hier après-midi pendant que des équipes exténuées fouillaient toujours pour dégager les huit autres cadavres qu'on croyait encore s'y trouver. Les vingt-quatre cadavres sortis des débris ont été identifiés, et s'il y en a encore huit dans le chaotique amoncellement de débris, le nombre des morts s'élèvera à 32.

Castlecary, Dumbartonshire, 11. — (P.C.-Câble). Le nombre des morts était officiellement fixé à 34 hier soir et on comptait au moins 40 blessés à la suite de la plus effroyable tragédie ferroviaire à survenir dans le Royaume-Uni depuis 1915. Cette année-là, 158 personnes perdirent la vie dans le désastre de Gretna Green.

Deux rapides écossais ont été transformés en un énorme monceau de débris tordus dans l'accident. L'express Edimbourg-Glasgow fonça sur l'arrière de l'express Dundee-Glasgow, qui stationnait sur la ligne de la London & Northeastern Railway Company, ici, 13 milles à l'est de Glasgow.

Une neige épaisse nuisait hier soir aux travaux de sauvetage, qui se poursuivaient à la lumière de bûchers faits avec les débris. A une heure avancée, on avait dégagé 26 cadavres et il en restait encore dans les débris.

Un sauveteur est sorti en rampant d'un monceau de wagons empilés les uns sur les autres et il a dit: "Il y a encore d'autres corps à l'intérieur, des femmes je crois".

Les deux premières voitures du train en marche se sont télescopées et la première était juchée à 40 pieds de hauteur sur les débris de la locomotive. Tous les wagons des deux trains étaient hors des rails et ces dernières étaient arrachées et tordues.

La compagnie, à l'heure où fut publié le dernier communiqué, avait identifié 24 victimes. Elle n'a pas donné la cause de l'accident.

Les voyageurs indemnes, y compris des soldats en congé, ont aidé les mineurs qui accoururent sur la scène du désastre à sortir les victimes et les ménagères de Castle-Cary leur apportaietn du thé pour les réchauffer.

Le mécanicien de la locomotive en marche fut lancé sain et sauf hors de la locomotive, mais le chauffeur a été tué.

(Suite à la page 19, 4e col.)

Entrée victorieuse des Japonais dans Nankin

Le ministère des Affaires Etrangères a annoncé hier au pays que le drapeau japonais flottait maintenant sur les murs de Nankin. — Tokio serait résolu à continuer la guerre. — On veut la fin du gouvernement de Tchang Kai-Chek.

FELICITATIONS

Tokio, 11. (P.A.) — Le ministère des Affaires étrangères a annoncé aujourd'hui à toutes les embassades et à tous les consulats japonais que "l'armée impériale avait fait une entrée victorieuse dans Nankin".

L'Empereur Hirohito a exprimé sa joie, rapporte-t-on, en apprenant que le drapeau japonais flottait sur les murs de Nankin. C'est par radio que le ministère des Affaires étrangères a annoncé la nouvelle de "l'entrée victorieuse" aux ambassades et aux consulats.

Un porte-parole du ministère a dit hier que le premier ministre, le prince Foumimaro Konoré, ferait connaitre les intentions du Japon pour l'avenir en Chine dès que Nankin serait tombée.

On tient de bonne source qu'il déclarera le Japon résolu à continuer la guerre en Chine tant que tous les objectifs n'auront pas été atteints. Le principal de ces objectifs, c'est la destruction du gouvernement chinois actuel, que dirige le général Tchang Kai-Chek. Tokio célèbre déjà la chute de Nankin bien que, suivant les dépêches, de sanglants combats se livrent dans les rues de la capitale chinoise. Toutes les portes du sud et de l'est de Nankin sont entre les mains des Japonais.

L'INVASION

Shanghai, 11 (P.A.) — L'Etat-major japonais annonce aujourd'hui son infanterie a pris pied à l'inté-

(Suite à la page 19, 7e col.)

Nouveau contrat de l'Hydro avec la Beauharnois

Le Dr Thomas-H. Hogg, président de l'Hydro ontarienne a annoncé hier soir la signature de nouveaux contrats avec trois compagnies d'électricité de la province de Québec. — Achat d'un total de 610,000 h. p. — Diminution appréciable des taux. — Une revision des anciens contrats.

ON RECOMMENCE

Toronto, 11. — (P.C.) — Le Dr Thomas-H. Hogg, président de la Commission ontarienne de l'Hydro, a annoncé hier soir la signature de nouveaux contrats avec trois compagnies d'électricité de la province de Québec pour la livraison d'électricité à la Commission. Ces contrats pourvoient à l'achat par la Commission d'un total de 610,000 c.v.

Le Dr Hogg a dit que les nouveaux contrats amendaient les clauses des contrats originaux qui furent répudiés par une loi en 1935 et mettaient fin aux disputes et aux litiges entre les compagnies et la Commission. Il a dit que toutes les parties concernées "recommençaient en neuf".

Ces accords ont été conclus avec la Beauharnois Light, Heat and Power Company, la Maclaren-Quebec Power Company et la Gatineau Power Company. Dans un communiqué, le Dr Hogg dit que les nouveaux accords constituent une revision des anciens contrats avec ces compagnies et que dans tous les cas le prix est diminué de $15 le c.v. à $12.50 le c.v.

Les nouveaux contrats, dit le président, sont les accords originaux amendés. Dans le cas de la Beauharnois et de la Gatineau, la quantité d'électricité est la même que dans les contrats que dénonça la Législature en 1935, tandis que la Maclaren-Quebec Company fournira 20,000 c.v. de moins que sous l'ancien contrat.

Le principal changement fait dans les contrats, c'est la diminution du taux, dont il résultera une économie de $17,200,000 pour la Commission. Les dates de livraison sont aussi changées et certaines clauses des contrats originaux disparaissent. Les anciens contrats avaient été signés entre 1926 et 1934.

La Beauharnois devra livrer immédiatement à la Commission 125,000 c.v. ; en livrer 25,000 à partir du 1er novembre 1938 ; n'en pas livrer en 1939 et en 1940 ; en livrer 50,000 en 1941, 35,000 en 1942 et 25,000 en 1943.

En 1935, la Législature ontarienne annula ses contrats avec quatre compagnies du Québec : la Beauharnois, la Gatineau Power Company, la Maclaren-Quebec Company et l'Ottawa Valley Company. Des contrats revisés avaient été signés avec chacune d'elles, excepté la Beauharnois, en 1936.

La signature des nouveaux accords met fin à une bataille législative et judiciaire qui a coûté $382,500,000 aux quatre compagnies québecoises et au gouvernement ontarien.

La loi de répudiation fut proclamée le 6 décembre 1935. L'Ottawa Valley la fit déclarer invalide par la

(Suite à la page 19, 3e col.)

UNE CRISE A WINNIPEG

Winnipeg, 11. — (P. C.) Un député créditiste a décidé hier de retirer son appui au gouvernement libéral-progressiste du Manitoba. Vu que ce dernier, qui [illegible] 23 des 55 sièges de la Chambre, a besoin de l'appui des cinq députés créditistes, cette défection entrainera peut-être sa chute au cours de la prochaine session.

ARRESTATION DE 3 ARABES A JERUSALEM

Trois Arabes soupçonnés du meurtre de Lewis-Yelland Andrews, commissaire du district de Galilée, sont mis à l'ombre en Palestine. — Le calme revient.

LES TRIBUNAUX

Jérusalem, 11. — (P.C.-Havas) — La police rapporte qu'elle a opéré l'arrestation de trois Arabes soupçonnés du meurtre de Lewis-Yelland Andrews, commissaire du district de la Galilée, pendant que le nombre des actes de violence diminuait graduellement grâce aux sévères mesures de répression adoptées par les autorités anglaises.

Le commissaire Andrews, un Australien, et son garde de corps furent abattus à coups de fusil par trois Arabes à Nazareth le 26 septembre. Un des suspects aurait fait des aveux complets. Tous trois étaient membres de la ligue terroriste dirigée par le cheik Izzed Dinekassam.

Les actes de violence se font de plus en plus rares. Les nouveaux tribunaux militaires, établis pour juger et condamner rapidement les terroristes, semblent avoir frappé de terreur les Arabes qui sympathisent avec le mouvement insurrectionniste.

La police a réussi à découvrir les chefs des activités terroristes. Elle vient d'apprendre que deux bandes, l'une opérant dans le nord et l'autre dans le sud de la Palestine, sont responsables de la majorité des crimes qui ont été commis.

Les chefs ordonnaient apparemment à leurs hommes de commettre des actes de violence isolés dans tout le pays, forçant ainsi la police à mener partout à la fois des enquêtes difficiles.

On croit que ces agitateurs étaient approvisionnés en armes et en argent par des agents étrangers. La police dit avoir appris que certains terroristes ont reçu 600 livres ($3,000) de sources étrangères la semaine dernière en même temps que des munitions et des explosifs.

SIR JOHN SALMOND ECHAPPE A LA MORT

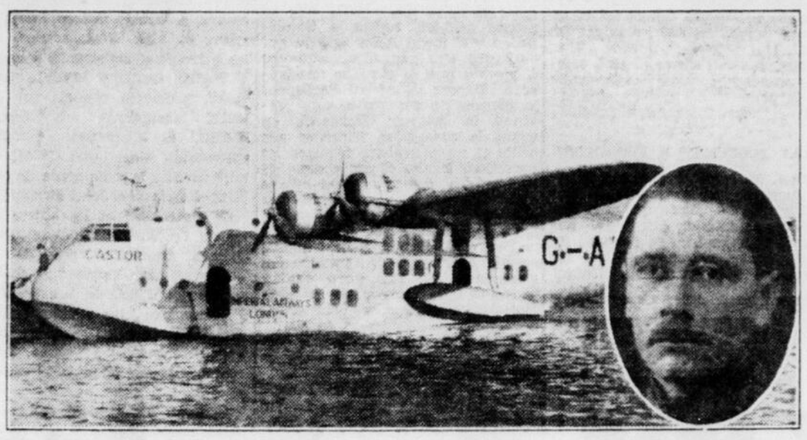

Quand l'un des nouveaux avions britanniques fit une descente forcée dans le port de Brindisi, sur l'Adriatique, deux membres de l'équipage furent tués et onze blessés. Parmi les blessés, on mentionne le maréchal de l'air sir JOHN SALMOND, que l'on voit dans le médaillon. L'avion illustré ici est le jumeau de celui qui s'est abattu dans le golfe de Brindisi.

Trois suspects mettent sur les dents 50,000 agents en France

Pendant que 50,000 agents les pourchassaient par toute la France, trois personnes soupçonnées d'enlèvement et de meurtre vont tranquillement voir leur avocat et se livrent ensuite à la Sûreté.

INNOCENTS ?

Paris, 11. — (P. A.) Deux hommes et une femme, que la police recherchait par toute la France comme membres d'un syndicat de ravisseurs et de meurtriers, se sont livrés hier soir en déclarant qu'il leur serait facile d'établir leur innocence en rapport avec le meurtre de cinq personnes, y compris Jean de Koven, jolie danseuse américaine.

La police dit que les trois suspects visitèrent leurs avocats avant de se livrer paisiblement à Versailles, pendant que 50,000 agents, gendarmes et gardes mobiles les recherchaient par tout le pays.

Roger (le Balafré) Million, que la police considère comme le chef du groupe, et son lieutenant, Jean (ti-Jean) Leblanc, furent les premiers à se mettre à la disposition de la Sûreté. Peu après, la femme, que la police connait sous le nom de Colette Tricot, maîtresse de Million, se livra. Ils n'avaient pas encore été placés sous arrêt à une heure avancée hier soir.

La femme, que la police recherchait comme la mystérieuse blonde du groupe impliquée par Eugène Weidmann dans ses aveux, a malheureusement les cheveux d'un noir de jai. La police dit qu'elle a prouvé qu'elle n'avait jamais eu les cheveux blonds.

Colette a dit à la police que Weidmann l'avait menacé de mort lorsqu'elle avait appris que quelques-uns de ses amis étaient disparus.

La police a commencé de nouvelles recherches pour "une blonde", mais elle présume quand même que la femme aux cheveux noirs était de la bande. Mlle Tricot et Leblanc ont choisi pour avocat Henri Gérault, qui défendit Henri Gorgoulof, l'assassin du président Paul Doumer.

La femme aux cheveux noirs est âgée de 25 ans. De taille moyenne, elle a une figure ronde et de grands yeux bruns. Elle était vêtue d'un tailleur russe noir et portait un renard brun et un parapluie. Elle était coiffée d'un béret noir.

Jeudi soir, les trois suspects échappèrent à un coup de filet de la police à Nanteau et un inspecteur qui a interrogé Million dit que le trio était à Paris lorsqu'il apprit que Weidmann avait mentionné leurs noms.

Ils s'enfuirent en automobile jus-

(Suite à la page 19, 8e col.)

NOUVEAUX DIOCESES

Washington, 11. — (P. A.) Sa Sainteté le Pape Pie XI a créé deux nouveaux archidiocèses et trois nouveaux diocèses hier aux États-Unis. Les nouveaux archidiocèses ont leurs sièges à Newark et à Louisville et les nouveaux diocèses à Paterson, Camden et Owensboro. Les nouveaux évêques seront nommés mercredi prochain.

REDUCTION DES TAXES

Montréal, 11. — (P. C.) Le secrétaire d'Etat, M. Fernand Rinfret, parlant hier soir devant l'Association de la jeunesse libérale de Montréal-St-Jacques, a annoncé que le gouvernement fédéral prévoyait être en mesure d'équilibrer le prochain budget et [illegible] être aussi par [illegible] diminuer un certain nombre de taxes.

LES ACCORDS D'OTTAWA ET LA RHODESIE

La Rhodésie du sud a dénoncé hier l'accord commercial qu'elle avait conclu avec le Canada lors de la conférence impériale d'Ottawa en 1932.

IMPORTATIONS

Ottawa, 11. — (P.C.) La Rhodésie du Sud, a révélé hier soir le département des Affaires extérieures, a dénoncé l'accord commercial qu'elle avait conclu avec le Canada lors de la conférence d'Ottawa, en 1932, et ce traité expirera le 2 janvier prochain à moins qu'il ne soit renouvelé.

Un fonctionnaire du département a dit que cette colonie africaine avait dénoncé le traité l'été dernier en vertu d'une clause qui autorisait les parties contractantes à se retirer à la fin de la période de cinq ans pour laquelle le traité était conclu moyennant un préavis de six mois.

L'accord fut signé le 20 août 1932 par M. R.-B. Bennett pour le Canada et M. H.-U. Moffatt pour la Rhodésie du Sud. Il entra en vigueur le 2 janvier 1933. On croit ici que la Rhodésie du Sud a dénoncé le traité parce qu'il n'était pas à son avantage. Elle n'a presque pas exporté au Canada tandis qu'elle a importé pour près d'un million de marchandises canadiennes par année.

Le Canada avait des concessions tarifaires pour les pneus, les automobiles, les écrémeuses, les piles électriques, les bottes et les chaussures, le bois et le papier.

LE CHOMAGE

Ottawa, 11. — (P.C.) Le ministre du Travail, M. Norman Rogers, a annoncé hier qu'à la fin d'octobre il y avait au Canada 44 p.c. de chômeurs susceptibles d'être employés de moins qu'à la même date en 1936. Ceci ne comprend pas les cultivateurs que les pouvoirs publics sont obligés de secourir du fait de la sécheresse.

HOTEL MONTCALM
161-169, rue St-Jean, Québec
Chambre avec eau courante, $1.00; avec douches, $1.25; avec bain, $1.50. Repas table d'hôte, 0.50.

UN ELOGE DE LA GESTION MUNICIPALE

L'hon. N.-W. Rowell fait l'éloge des administrations de municipalités en Saskatchewan. — Un exemple pour les gouvernements provinciaux et fédéral.

LES DEPENSES

Régina, 11. — (P.C.) Si les gouvernements provinciaux et fédéral avaient eu une politique financière aussi saine que les municipalités rurales de la Saskatchewan, ils ne seraient peut-être pas dans la position financière où ils se trouvent aujourd'hui.

C'est ce qu'a fait observer hier le président de la Commission royale d'enquête sur les relations du Dominion avec les provinces, M. N.-W. Rowell, après que le procureur-général, M. T.-C. Davis, eut présenté un état détaillé des dépenses faites par les différentes administrations publiques de la Saskatchewan depuis 15 ans.

M. Davis déclara qu'on s'était exercé résolument, et avec succès, dans les municipalités rurales, et à un degré moindre dans les munici-

(Suite à la page 19, 6e col.

WASHINGTON REGLEMENTE LA CULTURE

La chambre des représentants adopte une loi donnant au gouvernement des Etats-Unis la haute main sur la production agricole et l'écoulement des surplus.

AU SENAT

Washington, 11. — (P.A.) Par un vote de 257 à 103 qu'elle s'est finalement décidée à prendre, la Chambre des représentants a adopté hier un bill qui a pour objet de faire contrôler par le gouvernement la production agricole et l'écoulement des surplus.

Ce vote cependant ne laisse pas voir combien près de la mort le bill a passé. Cinq minutes auparavant seulement, la Chambre avait rejeté par un vote de 206 à 197 un amendement du représentant Andersen (r., Minn.) qui aurait fait prendre au bill le chemin de la commission agricole, d'où il serait sorti méconnaissable.

Ainsi, le simple transfert de cinq votes aurait fait retourner le projet de loi là d'où il venait et d'où il ne serait peut-être pas sorti cette session.

(Suite à la page 19, 6e col.)

L'OFFENSIVE ESPAGNOLE

Hendaye, frontière hispano-française, 11. — (P.A.) A Irun, les autorités nationalistes ont annoncé hier soir la fermeture de la frontière hispano-française sur la longueur qu'elles contrôlent. Ceci donne aux observateurs la certitude que la grande offensive attendue depuis longtemps sera lancée dans quelques jours.

Complot contre la vie d'Yvon Delbos

Les polices française et tchécoslovaque viennent de mettre à jour un complot ourdi contre le ministre français des Affaires étrangères. — Deux personnes arrêtées.

AUTRES RECHERCHES

Valenciennes, France, 11 (P.C.-Havas) — Un complot ourdi pour assassiner le ministre français des Affaires Etrangères, M. Yvon Delbos, au cours de sa visite à Prague la semaine prochaine vient d'être déjoué grâce à la vigilante collaboration des polices française et tchécoslovaque, ont annoncé hier soir les autorités.

Deux des prétendus conspirateurs ont été arrêtés. Le premier est un Hongrois du nom de Koleman Budai, qui était en prison depuis le mois dernier en France, et l'autre est un Tchèque qui n'a qu'une jambe et qui a déjà fait partie de la Legion étrangère de France.

Le complot avait des ramifications étendues et le président général de l'Algérie, M. Georges Lebeau, était au nombre des futures victimes.

La conspiration a été découverte presque par accident. Budai fut arrêté ici le 8 novembre et condamné à trois mois de prison pour avoir violé l'interdiction de séjour qui pesait sur lui. Pendant qu'il était en prison, la police spéciale de Valenciennes recueillit deux lettres qui lui étaient adressées de Prague, l'une à Valenciennes et l'autre à St-

(Suite à la page 19, 6e col.)

FEU MADAME JEAN-J. DENIS

Joliette, 11. — (P.C.) Mme eJan-J. Denis, épouse du juge Denis, de la Cour supérieure de la province, est décédée ici, hier, à l'âge de 73 ans. Elle était la fille de feu le juge Louis Olivier, de Joliette.

Discours du roi à Noël

L'anniversaire de l'abdication d'Edouard VIII se passe dans le calme à Londres.

Londres, 11. — (P.C.) — Le premier anniversaire de l'abdication du roi Edouard VIII n'a été marqué hier, pour la famille royale, que par la représentation d'un film sur la vie de la faune canadienne, dont les scènes n'ont certainement pas eu pour effet de rappeler de mauvais souvenirs.

Le roi George, suivant la coutume de son bien-aimé père, parlera à l'Empire l'après-midi du jour de Noël. Le message sera irradié de Sandringham House, résidence favorite de feu George V. Le souverain actuel s'abstint l'an dernier, en raison des événements qui venaient de se produire, de présenter ses voeux de vive voix à l'Empire.

Le film d'hier fut tourné par "le Hibou Blanc", le naturaliste indien du Canada qui donna une "représ- illustrant la vie du castor dans la rivière Mississauga.

La représentation fut spécialement donnée pour les petites princesses Elizabeth et Margaret-Rose, mais le roi et la reine Elizabeth l'ont aussi fort goûtée.

"Le Hibou Blanc", un naturaliste au service du gouvernement d'Ottawa, fut chasseur, trappeur, guide et il servit en Europe pendant la grande guerre. Il s'est rendu célèbre par ses écrits et ses conférences sur la faune canadienne.

D'autre part, on observe dans la nouvelle édition de Burke's Peerage que le duc de Windsor est donné comme le quatrième gentilhomme du royaume, tandis que son épouse, "Sa Grâce la duchesse de Windsor", figure au dernier rang de toutes les duchesses de l'Empire.

FEMME COUPABLE

Montréal, 11. — (P. C.) — Alice Hamelin-Côté a plaidé coupable hier à une accusation d'homicide involontaire et le juge Wilfrid Lazure l'a condamnée à 23 mois et demi de prison. Un jury du coroner l'avait tenue criminellement responsable de la mort de Kathleen Pequet, 25 ans, de Québec, qui succomba des suites d'une opération illégale. Elle fut d'abord condamné à 10 ans de prison, mais un nouveau procès lui fut accordé. Roméo-Jules Drolet, de Québec, a bénéficié d'une sentence suspendue sur deux accusations de fraude.

Un paquebot s'échoue avec 600 passagers

Le navire "President Hoover" allant du Japon à Manille s'échoue près de l'île Formose. — Le capitaine demande du secours par T. S. F. — 1,058 personnes à bord.

PAS DE DANGER IMMEDIAT

Manille, 11. — (P. A.) Un paquebot de 21,900 tonnes de la ligne Dollar, le Président Hoover, avec peut-être plus de 900 personnes à bord, s'est échoué aujourd'hui sur une petite île près de Formose.

Les messages échangés par T. S. F. indiquent que le navire n'est pas en danger immédiat, mais ils varient quant à l'étendue de l'assistance dont il a besoin.

Les premiers messages disaient que le capitaine du paquebot, George Yardley avait demandé au vapeur Preussen qui était en vue du paquebot, combien il pouvait prendre de voyageurs à son bord.

Globe Wireless rapporte avoir recueilli un message peu après 2 heures ce matin (1 heure hier après-midi à Québec) disant que le capitaine Yardley ignorait l'étendue des dommages, mais qu'il continuait à demander aux steamers voisins combien de voyageurs du Hoover ils pouvaient prendre.

Une demi-heure plus tard, le poste de T. S. F. de la marine américaine ici entendit le Hoover dire qu'il n'avait plus besoin "d'autre aide pour le moment".

Globe dit que le paquebot cessa d'utiliser son sans-fil et tous les efforts pour entrer en contact avec lui furent vains.

Aux quartiers-généraux de la ligne Dollar à San Francisco, on dit que le navire portait probablement environ 600 voyageurs et qu'il avait un équipage de 333 hommes.

Les dépêches mentionnent l'île Hoishoto comme l'endroit où le Hoover toucha le fond. Il se trouve à 55 milles au nord-est de l'extrémité méridionale de Formose.

Le Hoover était en route de Yokohama et de Kobe, Japon, pour Manille et la compagnie dit qu'il passait pour la première fois à l'est de Formose au lieu de passer comme d'ordinaire à l'ouest. Il avait pris ce trajet plus court parce qu'il était en retard sur son horaire.

San Francisco, 11. — (P. A.) Un message direct du Président Hoover mande que tous les voyageurs et les membres de l'équipage sont sains et saufs, et ajoute que le navire est échoué la proue la première, mais que l'arrière est à flot.

DES AVIONS DE TRANSPORT

New-York, 11. — (P.A.) Pan-American Airways ont demandé hier des soumissions pour la construction d'avions de transport pour vol à haute altitude pouvant recevoir 100 personnes chacun en plus de l'équipage. La vitesse moyenne exigée placerait Londres à 14 ou 15 heures de New-York. L'appareil désiré volerait à la vitesse de 274 milles à l'heure à une altitude de 20,000 pieds. La compagnie demande des soumissions en groupes de trois, six et douze, ce qui indique qu'elle désire une véritable flotte. Huit manufacturiers américains sont invités à donner leurs prix. Il est probable que ces avions serviront sur le Pacifique et sur l'Atlantique.

Augmentation considérable des revenus du Canada en 1937

Ottawa, 11. — (P. C.) Suivant un communiqué publié hier soir par le ministère des Finances, le montant global des revenus pour les premiers huit mois de l'exercice financier 1937-38 s'élève à $360,330,130, une augmentation de $57,198,245 sur la période correspondante de l'exercice précédent.

Ce rapport, publié au moment où les observateurs politiques se demandent si le ministre des Finances Dunning réussira à équilibrer son budget l'an prochain, donne aussi les dépenses, qui s'élèvent à $2,427,546, une diminution de $2,427,546 sur la période correspondante en 1936-37.

Il révèle que les prêts du gouvernement sur placements à la fin de novembre s'élevaient à $13,942,611, une diminution de $43,910,272 des $57,852,883 qu'il y avait dans les livres le 30 novembre 1935.

Le communiqué, émané du bureau du contrôleur du Trésor, fait observer que les chiffres pour novembre ne sont pas revisés et il les énumèrent de la façon suivante avec les chiffres pour les huit mois entre parenthèses : douanes, $66,307,134 ($54,500,161) ; droit d'accise, $36,702,913 ($31,723,178) ; taxes d'accise, de ventes, timbres, etc., $119,876,058 ($94,590,038) ; impôt sur le revenu, $102,366,141 ($87,655,302) ; ministère des postes, $21,229,777 ($20,290,565) ; divers, $12,897,805 ($14,245,700) ; total des revenus ordinaires : $359,467,834 ($303,004,937) ; recettes spéciales, $862,296 ($126,936).

TEMPERATURE

Service météorologique, Toronto, 11 — (P C.) La perturbation qui se trouvait jeudi soir dans la région de la baie James avait hier soir diminué d'intensité et la pression était élevée à partir du Manitoba jusqu'au golfe du Mexique tandis que, chose inusitée, elle était basse sur la Colombie canadienne. Il a neigé hier dans certaines parties de l'Ontario, du Québec et du nord de l'Alberta. Ailleurs il a fait beau.

	Min.	Max.
Dawson	—38	—36
Victoria	34	50
Edmonton	—22	— 4
Régina	—26	2
Winnipeg	— 2	2
Toronto	14	24
Ottawa	12	22
Montreal	16	24
Québec	18	22
St-Jean	24	36
Halifax	38	42
Charlottetown	34	40

(—) Sous zéro.

PRONOSTICS.

Vallées du bas Saint-Laurent : — Vents modérés ou frais ; sombre et froid avec neige.

Nord-ouest du Québec et région du Lac St-Jean : — Sombre et froid avec neige légère.

Vallées de l'Outaouais et du haut St-Laurent : — Vents frais du sud-ouest ; sombre et froid ; neige probable.

Samedi, le 11 décembre, 1937

SOLEIL—Lever à 7.20 h.
Coucher à 15.56 h.
LUNE—Lever à 11.53 h.
MAREES—Hautes à 11.50 h.
Basses à 6.39 h. et 19.07.

POUR LES TRAVAILLEURS

OMISSION

Dans la nouvelle que nous publions hier au sujet de la signature d'une convention collective de travail entre les employés de garages et leurs patrons, une omission s'est glissée. Il aurait fallu dire que les groupements qui ont discuté le contrat étaient l'association des vendeurs autorisés d'automobiles et le syndicat national catholique des employés de garages que nous avions nommés, et l'association progressive des machinistes, section des employés de garages. Ce qui signifie que l'union internationale et le syndicat catholique vont conclure cette entente et en profiter.

A L'ANGLO-PULP

A la demande du local 137 de la International Brotherood Pulp Sulphite and Paper Mill Workers, M. Harry McInnis, gérant-général de l'Anglo-Canadian Pulp a accordé un congé aux employés de l'usine à l'occasion de l'Immaculée-Conception.

A JONQUIERE

Jonquière, (D.N.C.) Les assemblées de syndicats catholiques nationaux qui seront tenues ici la semaine prochaine sont les suivantes: lundi (13) peintres; mardi (14), Conseil central; mercredi (15), commis comptables; jeudi (16) ouvriers de la pulpe et du papier; vendredi, (17) syndicat interprofessionnel.

TRAVAILLEURS EN FOURRURE

Tous les ouvriers et ouvrières de la fourrure sont convoqués à une importante assemblée qui aura lieu demain après-midi, à 2 h. 30, aux quartiers-généraux des Unions internationales, 110, rue du Pont. On procédera à l'élection des officiers. Des questions très intéressantes concernant l'industrie de la fourrure seront aussi discutées.

EMPLOYES DE FONDERIES

Les hommes de métier et les journalistes employés dans les fonderies sont priés d'assister à la réunion du syndicat de la fonderie qui aura lieu demain matin, à 10 h. 30, au secrétariat des Syndicats catholiques, 17, rue Caron. D'importantes questions seront étudiées.

PATISSIERS ET BISCUITIERS

Demain après-midi, à 2 h., à 110 rue du Pont, sera tenue une importante assemblée à laquelle sont convoqués tous les pâtissiers, biscuitiers, confiseurs, et tous les employés des industries similaires. Cette réunion a été préparée à la demande des intéressés par les organisateurs des Unions internationales.

LETTRE D'UN SENATEUR A M. DUPLESSIS

(Suite de la page 3)

pas, qu'ils ont manqué d'anticiper telle nécessité mais qu'ils ont, de propos délibéré, rédigé la Constitution de façon telle qu'elle put s'adapter aux nouvelles conditions à mesure que le pays se développait. Ils ont donné au Parlement le pouvoir de désaveu et aux provinces le pouvoir législatif, en ayant la précaution d'insister que celles-ci ne pouvaient dépasser les conditions locales et droits dans les limites des provinces elles-mêmes et qui ne pouvaient pas intéresser particulièrement le reste du pays.

Ce qui précède est extrait du rapport des Procédures du comité spécial nommé par la Chambre des Communes en 1935, pour étudier le cas et faire rapport sur les meilleures méthodes à suivre pour amender l'Acte de l'Amérique du Nord.

Avant la dernière élection, le gouvernement conservateur a passé les lois suivantes :

La Loi du Repos Hebdomadaire dans l'Industrie, Chap. 14 ; La Loi de l'Assurance Sociale et de l'Emploi, Chap. 38 ; La Loi de la Limitation des Heures d'Ouvrages, Chap. 63 ; La Loi du Salaire Minimum, Chap. 44.

Ce gouvernement alla alors devant le peuple et fût défait, soit à cause que l'électorat n'approuva pas cette immiscion dans les affaires locales ou parce qu'il ne tint pas beaucoup à cet ordre nouveau. Les Cours de justice, plus tard, furent d'opinion que toutes ces lois étaient ultra vires.

Depuis la Confédération, le Dominion, à plusieurs reprises, essaya d'obtenir une décision des Cours pour lui donner juridiction dans toutes les affaires où il pourrait être exercé du patronage, mais les Cours, d'une façon uniforme, ont toujours refusé d'aller plus loin que les limites prescrites par les Pères de la Confédération lors de sa création.

Je vous soumets que les provinces ne devraient pas consentir à amender la Constitution pour les raisons suivantes :

Il est très dangereux de permettre des changements à l'Acte de l'Amérique Britannique du Nord. Tout le monde sait qu'il n'y a pas, peut-être, une loi du Parlement, qui, comme O'Connell l'a dit, ne permettrait pas à un attelage de passer, et en se rappelant les essais infructueux de donner un autre sens à la forme de cet Acte, si de tels amendements y sont apportés, de tels amendements seront faits dans le but d'y inclure des sujets que nul ne voulait traiter et qui continueront d'être infructueux.

La forme nouvelle qui sera donnée à ces amendements, si irraisonnable qu'elle soit, ne permettra à aucune province de l'éluder et les provinces céderont au Dominion des droits qu'elles n'auraient jamais volontairement laissé aller.

Je suis finalement convaincu que M. Edwards a raison et il n'y a aucun jugement du Conseil Privé qui indique que le gouvernement du Dominion n'a pas tous les pouvoirs et l'autorité que c'était l'intention de lui donner et je suis également convaincu que les Pères de la Confédération ont partagé les pouvoirs et la juridiction du Dominion et des gouvernements provinciaux d'une manière sage et juste. Peu importe la perfection qu'une constitution peut atteindre, nous trouverons toujours des politiciens (qui travailleront toujours pour leur propre bien) qui en proposeront une meilleure. Ceci est d'une banalité qui n'a d'égale celle que nous rencontrons des gens qui auraient l'ambition imbécile de tout réformer dans le Ciel.

LA TRAVIATA A RADIO-ETAT

(Suite de la page 3)

étoiles du Metropolitan. Cette émission viendra de la scène du Chicago Civic Opera House. C'est le poste WEAF qui transmettra ce programme.

Pauline Ruvinska, pianiste, donnera un récital samedi soir, de 6 heures à 6 heures 25, au poste WQXR, tandis que de 10 à 11 heures, le même soir, l'orchestre de Cleveland se fera entendre à WEAF et à WJZ.

Demain après-midi, à 2 heures, au poste WJZ, Lauritz Melchior, ténor, et Joseph Vito, harpiste, se feront entendre. Demain soir, à 8 heures, à WEAF, Nelson Eddy, baryton, et Mae West, actrice, sont les principaux artistes; à 9 heures, à WABC, Galliano Masini, ténor, et un orchestre conduit par Jose Iturbi donneront un concert. WABC, à 3 heures, dimanche après-midi, ainsi que CKAC doivent irradier la symphonie de New-York dirigée par John Barbirolli.

Le poste CBF et les autres postes du secteur français de Radio-Canada feront le relais de "La Traviata", de Verdi, que chanteront aujourd'hui, de 1 heure 55 à 5 heures p.m., les artistes du Metropolitan Opera House, de New-York.

L'oeuvre sera chantée et diffusée en entier.

Madame Vina Bovy, artiste d'origine belge, tiendra le rôle de Violetta, Nino Martini, celui d'Alfredo. Les autres rôles ont été confiés à Thelma Votipka (Flora), Lucille Browning (Annina), Jean Charles Thomas (Germont), et Angelo Bada (Gistone).

Ettore Panizza sera au pupitre de chef d'orchestre.

Henriette Schumann, pianiste, se fera entendre au cours de l'émission relayée de Radio City, New-York, par le poste CBF de la Société Radio-Canada, dimanche, le 12, à midi et demie.

Mlle Schumann jouera le deuxième et le troisième mouvements du Concerto en si bémol mineur de Tschaikowsky.

L'orchestre jouera la sixième Symphonie de Sibelius et "Peasants' Festival", d'Ondricek.

Les solistes de ce concert à Radio-Canada, dimanche, le 12, de 7 heures 50 à 8 heures du soir, seront Mlle Madeleine Normand, soprano, et M. Maurice Onderet, violoniste.

M. Gérard Morisset, directeur de l'enseignement du dessin dans la province, donnera une causerie à Radio-Canada, lundi, le 13, à 10 heures et demie du soir, sous la rubrique "Artistes et Artisans".

C'est la quatrième de cette série d'études sur les beaux-arts au Canada. M. Morisset parlera des artistes des 17e, 18e et 19e siècles.

L'Heure Dominicale du réseau français de Radio-Canada, dimanche, le 12, de 5 heures à 6 heures p.m., sera radiodiffusée de l'église du Sacré-Coeur, d'Ottawa. La chorale sera dirigée par le R. P. Conrad Latour O.M.I., directeur de l'Ecole de Musique de l'Université d'Ottawa. A l'orgue : M. Paul Larose.

Le Choeur Mozart des Petits Chanteurs Viennois — actuellement en tournée au Canada — donnera un concert à Radio - Canada, dimanche, le 12, de midi à midi et demi, sous la direction de Georges Gruber.

Le 12 décembre sera célébré le quinzième anniversaire du poste CKAC. Ces fêtes se termineront par un hommage des principales stations radiophoniques de la province de Québec au pionnier des postes français de l'Amérique. Tour à tour, CHRC, la voix du vieux Québec, CKCH, ville frontière de la province de Québec, CHLT, Sherbrooke, et CHLN, Trois-Rivières, présenteront un court programme spécial dédié au poste CKAC. Celui-ci remerciera ces différentes stations de ce témoignage d'estime et offrira à la province entière une fresque radiophonique, tentant de donner une image de l'atmosphère de la plus grande ville du Canada, Montréal, capitale de l'activité, des divertissements et des plaisirs. Pour ce faire, cinq annonceurs du poste CKAC travailleront de concert avec le service technique de cette station, se rendront dans divers endroits de Montréal où l'on s'amuse et donneront une description verbale des lieux qu'ils visiteront.

Le célèbre jeune premier de Hollywood, Robert Montgomery, et la pétillante Ida Lupino seront les protagonistes d'une pièce écrite par le gouverneur-général du Canada, lord Tweedsmuir (John Buchan), "The Thirty-Nine Steps", un drame tout de mystère et d'intrigue qui traite d'espionnage. Cette émission sera relayée par le poste CKAC lundi soir, à 9 heures.

MALLE BRITANNIQUE ET ETRANGERE

La malle britannique et étrangère sera expédiée comme suit dans la semaine finissant le 18 décembre 1937.

Le 14 décembre, 8 a.m. — Par SS. Queen Mary via New-York. Lettres d'affaires et lettres spécialement adressées pour Grande-Bretagne et pays desservis par Grande-Bretagne.

14 décembre, 11 a.m. — Par SS. Europa via New-York. Lettres spécialement adressées pour Grande-Bretagne et pays desservis par Grande-Bretagne.

Le 14 décembre, 2 p.m. — Par SS. Duchess of Richmond via Halifax. Malle générale pour la Grande-Bertagne et la France et pays desservis par Grande-Bretagne et France.

Le 15 décembre, 2 p.m. — Par SS. Duchess of Atholl via Halifax. Malle générale pour Grande-Bretagne et pays desservis par Grande-Bretagne.

Le 17 décembre, 9 p.m. — Par SS. Ascania via Halifax. Malle générale pour Grande-Bretagne et pays desservis par Grande-Bretagne.

Les personnes qui n'ont pas encore fait leurs envois de Noël pourront prendre avantage du courrier qui sera expédié d'Halifax par le vapeur Duchess of Richmond. Cette malle sera fermée à Québec le 14 décembre à 2 p.m. Ce navire est supposé arriver à Southampton le 22 courant.

DISRAELI

Les nouveaux époux partaient dans le cours de l'après-midi en auto pour un voyage à Québec et Ste-Anne-de-Beaupré.

A leur retour M. et Mme Arthur Roy se sont installés parmi nous.

Nos voeux de bonheur.

NOUVELLES DE LEVIS

THE DE CHARITE A LEVIS

Les demoiselles du Cercle St-Eugène recevront à un thé de charité, dans la salle des Chevaliers de Colomb, jeudi après-midi prochain, le 16 décembre. Les recettes seront au profit de leurs oeuvres. Le prix d'admission sera de 25 centins.

ASSEMBLEE DU CLUB SOCIAL OUVRIER

Une assemblée générale des officiers et membres du Club Social Ouvrier de Lévis sera tenue ce soir, à 8 heures, en la salle Dion, rue Saint-Louis, à Lévis. On demande à tous les membres de se faire un devoir d'être présents à cette importante assemblée.

MARIAGE LAJEUNESSE-TANGUAY

Lundi matin dernier, à 8 heures, en la chapelle des Congréganistes, à Lévis, a été célébré le mariage de M. Roland Lajeunesse, fils de feu M. Joseph Lajeunesse de Lévis, avec Mlle Marie-Blanche Tanguay, fille de M. et Mme Gédéon Tanguay, également de Lévis.

La bénédiction nuptiale fut donnée par M. le chanoine J.-Eugène Carrier, V. F., curé de la paroisse.

M. Léopold Gagnon servait de témoin à son beau-frère et M. Gédéon Tanguay servait de témoin à sa fille.

Après la cérémonie nuptiale le déjeuner fut pris à la résidence de M. et Mme Gédéon Tanguay, rue St-Onésime, puis les nouveaux époux sont partis en voyage de noces.

"LE SERMENT FATAL"

Une séance dramatique et musicale sera donnée mardi soir prochain, le 14 décembre, à 8 heures, en la salle du Patronage de Lévis, rue Dallaire, au profit de l'Oeuvre de cette communauté. On interprétera une tragédie en trois actes et un tableau intitulé "Le Serment Fatal". Le prix d'admission sera de vingt-cinq centins et on peut se procurer des cartes au Patronage de Lévis. On compte sur la présence d'une nombreuse assistance à cette soirée dramatique et musicale.

TABLEAU D'HONNEUR

Voici les noms des élèves de l'Ecole du Chantier Russell dont Mlle Yvette Simonneau est l'institutrice, qui sont inscrits au tableau d'honneur pour le mois de novembre dernier.

5ème année — Mlles Gisèle Savard, Alexina Dubé, Cécile Morin, Lucienne Dion et Thérèse Lebrun.

4ème année. — Mlles Denise Ruel, Fabiola Duchesneau, Marie-Louise Ouellet, Lorraine Lepage et Jeanne d'Arc Mercier.

3ème année — Mlles Marie-Paul Mercier, Juliette Deschênes, M.-Antoinette Desjardins, Mlles Jacqueline Gelly, M. Ernest Deschesnes.

LES AFFAIRES SCOLAIRES A LEVIS

La Commission scolaire de Lévis aura une réunion, lundi soir prochain, à 8 heures, à l'école de la rue Wolfe, sous la présidence de M. l'abbé J.-Eugène Carrier, V. F., curé de Notre-Dame de Lévis. M. le secrétaire deposera le rôle d'évaluation qui sera exposé durant 30 jours.

OUVERTURE DE LA PATINOIRE MONTCALM

Dimanche-après-midi, aura lieu à la patinoire Montcalm, l'ouverture pour les jeunes. Il y aura du patinage de 1 heure 30 à 5 heures. Il y aura un beau prix d'assistance qui sera très apprécié des jeunes. Un éléphant porte bonheur de 15 pouces de haut, rempli de chocolat. Le tirage se fera par un favori du patin qui fera l'ouverture de la patinoire.

Dimanche au soir, la patinoire sera ouverte au public en général. Il y aura de très beaux prix d'assistance dimanche soir. Donc en foule à la patinoire Montcalm, rue Déziel.

LE CADEAU DES CADEAUX !

NETTAR

(Modèle No. 515-2)

Meilleure photographie simplifiée par ce Camera ZEISS IKON

Quel autre cadeau peut être comparé à ce camera ZEISS IKON, de fabrication précise et à prix modéré.

Quel autre camera peut offrir autant de caractéristiques distinctives ?... Lentille ANASTIGMATE NETTAR F-4.5... Obturateur Kilo No. 0 avec vitesses de déclenchement à action ralentie de 1-150ème à 1 seconde... Capacité de 8 photographies régulières de 2¼" x 3¼" sur une pellicule de 2 1-4" x 3 1-2"... léger, simple à employer, prêt à fonctionner en 2 secondes... voyez votre plus proche marchand de cameras ZEI IKON.

ZEISS IKON

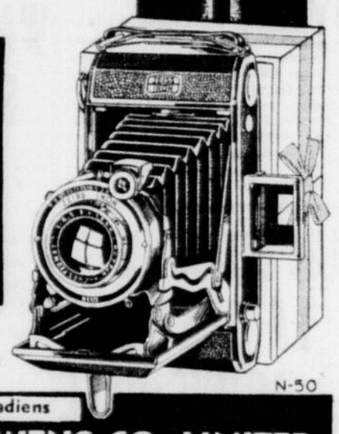

Autres fameux Cameras
ZEISS IKON
• CONTAX
• IKOFLEX
• SUPER IKONTA
• CONTAFLEX
• NETTEL
• SUPER NETTEL
• NETTAX

$36 Tel qu'illustré

N-30

Distributeurs Canadiens
HUGHES OWENS CO. LIMITED
Montreal - Toronto - Ottawa - Winnipeg

En vente chez
W. B. EDWARDS
225 rue St-Jean Tél. : 2-7595

Ligne complète des CAMERAS "ZEISS"
FRONTENAC PHOTO CO. Reg'd
19 rue Buade Tél. : 2-3100

MONTRE Gratis !

Pour la vente de 24 bouteilles de parfum de luxe, de .05 à .15 cents
Aussi : Poupée, Kodak, Set de vaisselle, Couteillerie, Chapelet et autres cadeaux pour Garçons et Filles
Demandez notre catalogue
NOVEL ART CO., REG'D.
5, édifice Bédard, Québec.

FRANCE

Pour aller au pays de vos ancêtres, prenez la ROUTE DU SUD. Elle est idéale à l'année. A bord des navires de la Ligne Italienne vous jouissez à merveille d'un climat doux et des charmes de la mer. Ces transatlantiques n'ont pas leurs pareils pour ce qui est du confort et des commodités du voyage océanique à la moderne. Ils ont surtout pour objet de vous procurer tous les agréables et délicieux avantages de la ROUTE DU SUD.

REX — C. di SAVOIA

Directement à Villefranche — Déc. 15, Jan. 5, Jan. 15, Fév. 5, Mars 6
Directement à Cannes — SATURNIA, Février 12

Pour avoir renseignements et réserver vos places, adressez-vous à toute agence autorisée ou à notre bureau: immeuble "Dominion Square", Montréal, Canada

ITALIAN LINE

Jouez de la Guitare hawaïenne

Gagnez de l'Argent dans vos soirées

APPRENEZ A JOUER la guitare hawaïenne, par correspondance. Cours complet Méthode facile. Examens, diplôme, etc. Superbe guitare hawaïenne fournie GRATIS avec la première leçon. Termes de paiements faciles. Des milliers de jeunes gens et jeunes filles diplômés recommandent notre cours. Ecrivez pour détails

Le Conservatoire de Musique hawaïenne
251-A St-Joseph, Québec

LUCIEN BOISSINOT
REPRESENTANT DE L'EVENEMENT
17 rue COMMERCIALE
LEVIS — TEL : 851

COMBATTEZ le RHUMATISME

Le Rhumatisme est souvent causé par l'acide urique qui se trouve dans le sang. Cette impureté du sang devrait être éliminée par les reins. Si les reins manquent à leur fonction et que l'excès d'acide urique persiste, cela provoque l'irritation des muscles et des articulations et cause des douleurs atroces. Préparez-vous à éviter le Rhumatisme en maintenant vos Reins en bon état. Prenez des Pilules Dodd pour les Reins—remède favori depuis plus d'un demi-siècle. 106F

Pilules Dodd pour le Rein

GRATIS

Montre - bracelet, 100 belles primes données gratuitement. Vendez 180 paquets de graines de semence de choix à 5c chacun. Demandez le catalogue et 180 paquets.

ALLEN NOUVEAUTES
Saint-Zacharie, P. Q.

Un autre REFLET DE PERFECTION
Maintenant disponible en flacon de 13 oz.

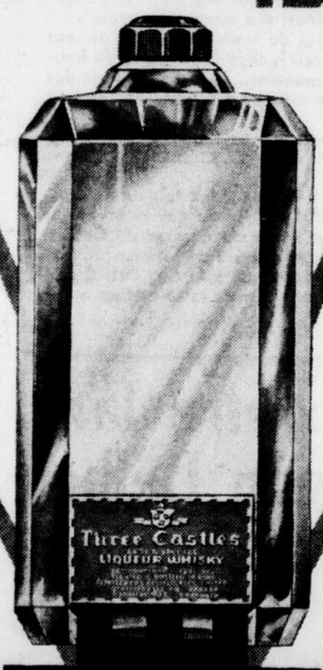

THREE CASTLES
EXTRA SPECIAL
LIQUEUR WHISKY
26oz. - $2.10
40oz. - $3.35
13oz. $1.15
Mélange et embouteillé au Canada par Melchers Distilleries Limited, Montréal et Berthierville

FEUILLETON DE L'EVENEMENT

LE SEJOUR DE LA FORTUNE

Grand roman
par Maurice Boué *et* Edouard Aujay

Reproduction autorisée par la Société des Gens de Lettres

No 5

Samedi, 11 décembre 1937

Comme pour confirmer cette impression, la belle inconnue disait, d'une voix tremblante, où perçait toute l'émotion que lui causait cette certitude :

—Monsieur, vous m'avez sauvé la vie et je ne trouve pas les mots qu'il faudrait pour vous exprimer ma reconnaissance.

—Je vous assure, Madame, protesta Bellegarde, que je n'ai fait que mon devoir, et ce devoir était bien doux à remplir puisqu'il me vaut la joie de vous avoir été utile.

—Tant de modestie !... Mais je n'insiste pas, Monsieur. Pourtant, si, à mon tour, il m'était possible de vous être agréable, n'hésitez pas, je vous en prie, à me le dire. Et encore mille fois merci.

Le romancier comprit que ces mots mettaient fin à l'entretien. Il se leva pour prendre congé.

Certes, le seul désir de n'être pas importun dictait cette retraite au jeune homme, car il eût voulu prolonger cette entrevue où il lui avait été donné, enfin, de contempler sa mystérieuse voisine.

VI

La porte du séjour défendu

L'occasion se représenta, d'ailleurs, pour Bellegarde, de revoir la Belle-au-Bois-Dormant.

N'était-ce qu'un hasard ou bien la jeune femme, qui se souvenait du service rendu, ne voulut-elle pas persévérer dans son attitude d'éloignement.

En tout cas, quelques jours après cette rapide réception, alors que Bellegarde s'était installé pour peindre un coin du parc, devant la grille du château, la belle inconnue parut.

"Jadis, remarqua le peintre, elle évitait de se promener près du mur de son domaine. Aujourd'hui, elle s'y hasarde..."

Bellegarde, dès qu'il l'avait aperçue s'était levé, et attendait, à la fois respectueux et ému.

—Bonjour Monsieur. Je ne savais pas, dit-elle en, s'approchant, que Puysanguier pût inspirer un artiste.

L'instant d'après, la jeune femme était auprès du romancier et lui tendait la main entre deux barreaux de la grille.

—Un artiste, répondit-il, en baisant les doigts fins. Disons un amateur.

—On peut voir ? demanda-t-elle avec un sourire.

—Si vous voulez bien me promettre toute votre indulgence.

Mais elle se récria en voyant l'ébauche.

—Mais c'est fort bien, je vous assure ! Réellement, ce n'est pas votre profession, la peinture ?

Elle parlait avec plus d'abandon, d'une voix plus calme que le jour où Bellegarde l'avait vue sous le coup encore de l'émotion que lui causait la visite imprévue du béquillard.

—Réellement, répondit-il. La peinture n'est pour moi qu'un délassement. Je suis, pour employer un grand mot : homme de lettres.

—Si vos livres, Monsieur, valent ce que vaut ce tableau, les fées des arts vous ont comblé.

—Madame, je suis certain que vous êtes trop indulgente.

—Ces vues du parc vous plaisent ?

—Infiniment. Il y en a, tout autour du domaine, de ravissantes.

—Et ce grillage n'est pas une entrave pour la vue du peintre ? Ne vous donne-t-il pas l'impression de travailler en prison ?

Bellegarde esquissa un geste vague. Elle reprit :

—Vous n'osez pas dire que cette maudite grille vous gêne. Eh bien ! je donnerai des ordres, Monsieur, et s'il vous plait de peindre sans cette barrière, le chemin vous sera ouvert.

Bellegarde ne se tenait plus de joie devant l'offre que lui faisait l'inconnue. Enfin, d'autres occasions de rencontre se présenteraient ! Il connaîtrait mieux la belle étrangère et se ferait mieux connaître d'elle. Enfin !

Dès cet instant, la vie du jeune homme fut mieux réglée. Afin de pouvoir consacrer toutes ses matinées à la peinture, il passa de longues heures dans la soirée, à la rédaction de son roman. D'ailleurs le travail se faisait sans peine, car il avait au coeur une allégresse divine, annonciatrice de l'amour.

• •

Peu à peu, l'intimité naquit entre ces deux êtres jeunes, dont les aspirations et les goûts s'étaient avérés semblables.

Chaque matin, Bellegarde s'installait dans le parc et peignait dans l'attente de la visite que l'inconnue avait pris l'habitude de lui faire.

C'était, pour l'un et l'autre, un moment très doux que cette rencontre, et, peu à peu, la jeune femme prit l'habitude de s'asseoir auprès du chevalet du peintre.

Et ce furent de radieuses minutes que celles où ils échangèrent leurs confidences.

Ce fut Bellegarde qui, le premier, dit ce qu'avait, jusque là, été sa vie. Il conta ses premières luttes, où il avait dû batailler ferme dans divers journaux pour se faire connaître. Puis, la vocation qui lui était née soudain d'écrire, non plus pour l'actualité quotidienne, mais un roman, le premier, qu'un éditeur accepta sans enthousiasme et qui pourtant connut le grand succès, apportant à son auteur, du même coup, une jeune célébrité.

L'inconnue questionnait l'écrivain. Elle demanda à lire ses livres, le complimenta, le conseilla même, au sujet du caractère de l'héroïne de son prochain livre, qu'elle ne trouvait pas assez de femme.

Ainsi, sans qu'il y parut, la belle hôtesse de Bois-Dormant se dévoilait peu à peu, et ce n'est que lorsqu'elle fut tout à fait en confiance qu'elle se décida à donner des précisions sur elle-même, précisions que Bellegarde n'osait pas lui demander.

C'est ainsi qu'elle dit un jour :

—Notre désaccord, Monsieur Bellegarde, sur notre manière de juger les gens et les choses, vient sans doute de notre différence d'origine. Car si ma mère est Française, mon père était étranger.

Le lendemain, à propos de mesures que devait prendre le gouvernement pour accueillir des réfugiés politiques venus de l'Est de l'Europe, elle dit encore :

!—C'est un bien triste état que celui de proscrit. Moi-même, encore que j'aime beaucoup la France, qui a vu naître toute ma famille maternelle, je ne songe pas sans émotion à mon pays, que j'ai dû quitter parce que j'y étais menacée.

L'incident du béquillard revint à l'esprit de Bellegarde, qui osa demander :

—Vos craintes se sont apaisées ?

—Hélas ! non. Je croyais être en sûreté dans ce coin retiré. J'avais pris toutes les précautions possibles pour que ma retraite ne fût pas connue. Mes ennemis sont gens habiles. Ils m'ont retrouvée, puisqu'ils ont envoyé ici l'un des leurs, cet homme que vous avez vu entrer ici, une nuit...

—Mais si vous êtes en danger, Madame, que ne vous adressez-vous à la police française ? Les honnêtes gens sont toujours certains de trouver auprès d'elle un appui. Si vous le désirez, je puis faire agir des amis.

Elle se récria aussitôt :

—Je vous en prie ! Pour des raisons qui doivent rester secrètes — pardonnez-moi ce mystère— je ne puis avoir recours à la police officielle.

—Soit, dit alors le romancier, qui, malgré la réserve de la jeune femme, était poussé, d'instinct à la protéger. Je ne voudrais pas me montrer indiscret...

—Vous n'êtes pas indiscret, Monsieur Bellegarde. Je comprends fort bien que c'est le désir de me savoir tranquille qui vous guide.

—Alors, Madame, répondez-moi franchement : vous craignez réellement quelque danger depuis la venue du béquillard à Puysanguier ?

—Oui, répondit-elle. Cet homme...

Elle eut un geste d'effroi, puis reprit avec décision :

—Oh ! Je saurai me défendre. Du reste, j'ai autour de moi des domestiques sûrs, qui me sont dévoués jusqu'à la mort. Et puis, il y a les tigres.

—Malheureusement, ces redoutables animaux n'ont pas arrêté l'intrus.

—Non, car lui est de leur pays. Il sait comment on les dompte.

Un instant, Bellegarde eut aux lèvres la question : "De leur pays ? Lequel ?" Mais il n'osa provoquer cette confidence, et, à ce moment, la jeune femme détourna la conversation.

—Nous ne parlons que de moi, fit-elle. Dites-moi plutôt comment vous avez résolu le conflit sentimental qui, hier, séparait Gisèle de Pierre ?

C'étaient les noms des deux personnages principaux du roman de Bellegarde. Tout en expliquant à la jeune femme de quelle manière il avait triomphé de la difficulté qui, un temps, l'avait arrêté dans son travail, il songeait que l'inconnue voulait éviter certains sujets, et qu'elle n'était point disposée aux confidences pour tout ce qui touchait à sa vie avant son arrivée à Puysanguier.

En effet, jusque là, et malgré l'abandon de Bellegarde, la belle étrangère ne l'avait point payé de retour et, non seulement il ignorait la cause qui l'avait poussée à quitter son pays pour venir vivre en France, mais encore son origine et jusqu'à son nom.

Pourquoi ce mystère ?

• •

Les jours passaient, scellant l'intimité qui s'était établie entre les deux jeunes gens.

Bellegarde lisait la confiance dans les yeux de la jeune femme, et parfois une flamme fugitive y passait, lorsqu'elle lui parlait. Cette flamme, que décelait-elle ? Le romancier n'était pas fat, et il n'osait espérer que ce fut un amour naissant.

Lui-même, pour ne point effaroucher celle en qui il avait mis toute sa foi, se cantonnait dans une réserve respectueuse, tant il craignait qu'elle ne s'évanouit comme un rêve.

Un jour qu'elle lui avait dit son admiration, il rétorqua :

—Vous me comblez, Madame. Je suis d'autant plus sensible à votre appréciation que vous êtes une délicieuse artiste.

—Moi ?

—Je vous ai entendue chanter un soir...

Elle rougit.

—Vous aimez la musique, Monsieur Bellegarde ?

—Je l'adore.

De confidence en confidence, l'inconnue en vint à inviter le romancier à venir, le soir même, au château.

"Je chanterai pour vous", lui avait-elle dit.

Il lui sembla que le ciel s'ouvrait. Aussi fût-ce le coeur battant qu'il se présenta, à l'heure dite, à Bois-Dormant.

La belle hôtesse l'attendait dans la pièce où elle l'avait reçu une première fois. Une sorte de cithare était déposée sur un divan, qui n'attendait plus que la caresse des mains divines pour s'éveiller.

(à suivre)

LISEZ L'ÉVÉNEMENT
chaque matin et vous serez bien renseignés. Vous connaîtrez tout ce qui se passe sur les cinq continents.

L'ÉVÉNEMENT

LE PLUS ANCIEN QUOTIDIEN FRANCAIS DU CANADA

Quiconque veut se tenir au courant des événements mondiaux doit lire L'Evénement chaque matin.
LISEZ L'ÉVÉNEMENT

71ième ANNEE No 158 — QUEBEC, SAMEDI 11 DECEMBRE 1937 — DEUX SOUS LE NUMERO

LE MAIRE GREGOIRE EST FORCE D AJOURNER LA SEANCE DU CONSEIL

La séance du conseil de ville s'est terminée brusquement hier soir au milieu d'un discours du maire Grégoire.— Une foule nombreuse manifeste dans les galeries et force notre premier magistrat à couper court à ses remarques. — Série d'incidents. — Explications sur la dépense des $60,000. — Une lettre de M. Eugène Barry.

APRE DISCUSSION

Le maire Grégoire a été obligé de lever la séance du conseil hier soir, au milieu d'un discours qu'il avait commencé et que la foule, à force de manifester, l'obligea d'écourter. Ce fut une fin dramatique, en présence de centaines de spectateurs qui paraissaient divisés, les uns appuyant le maire et les autres les échevins Dinan, Samson et Bertrand. Le maire fatigué de lutter contre les interruptions, déclara la séance levée et enleva sa toge pendant que l'on manifestait de part et d'autre et de façon fort violente.

Après la séance, la foule se dispersa dans les corridors, et une bande de contribuables entoura l'échevin Samson pour l'applaudir pendant que M. Pierre Bertrand se dirigeait vers la sortie suivi d'une foule de ses fidèles.

Cet incident, ou plutôt cette série d'incidents, eut lieu au temps de l'ajournement alors que le maire voulut faire une mise au point sur les rapports de journaux, notamment ceux de notre journal et d'un autre de cette ville. M. Grégoire a prétendu que les rapports laissaient croire que le $60,000 voté par referendum pour l'élargissement de la rue St-Paul et disparu avant que les travaux soient faits avait été dépensé sous l'administration Grégoire. Il n'y avait rien de cela dans les comptes rendus.

Pour tirer la chose au clair, le maire lut une lettre de M. Eugène Barry donnant tous les détails nécessaires. Afin de permettre à nos lecteurs de se faire une juste idée de cette affaire compliquée, nous publions le texte de la lettre de M. Barry, comme l'a demandé M. le maire aux courriéristes municipaux:

Québec le 10 décembre 1937

(Suite à la page 19, 2e col.)

LETTRE D'UN SENATEUR A M. DUPLESSIS

Le sénateur George Lynch-Staunton, de Hamilton, écrit à M. Duplessis au sujet du plan fédéral d'assurance-chômage. — L'autonomie provinciale.

INQUIETUDES

M. le sénateur Georges Lynch-Staunton, de Hamilton, a adressé une lettre à M. Duplessis au sujet du projet fédéral de l'assurance-chômage qui nécessiterait l'amendement de la constitution. On sait que M. Duplessis a répondu à M. King qu'il acceptait le projet d'assurance-chômage, mais qu'il s'opposerait à tout amendement à la constitution de nature à porter atteinte à l'autonomie provinciale. Le sénateur Lynch-Staunton entretient les mêmes inquiétudes en ce qui concerne l'amendement de la constitution et l'autonomie des provinces. Voici le texte de sa lettre :

Hamilton, 24 novembre 1937.
L'honorable M. Maurice Duplessis, C.R., Premier Ministre, Parlement, Québec.
Mon cher Premier :

Le Dominion désire obtenir le consentement des provinces pour amender l'Acte de l'Amérique Britannique du Nord, afin de lui permettre de régler d'une manière efficace les problèmes économiques qui sont essentiellement d'importance nationale.

Je partage l'opinion de M. Edwards, le sous-ministre de la Justice, qui déclare que, dans son opinion, "les problèmes de ce genre sont maintenant de la compétence du Parlement, sous l'autorité de l'Acte de l'Amérique Britannique du Nord, tel qu'il est actuellement rédigé. On a beaucoup reproché aux Pères de la Confédération d'avoir failli de prévoir le cas où il serait nécessaire d'amender la constitution. Personnellement, je ne crois

(Suite à la page 2, 3e col.)

La radio à Québec

La Traviata à Radio-Etat

Radio-Canada annonce l'émission de la Traviata samedi après-midi, avec Nino Martini, ténor lyrique. — Tristan et Yseul lundi soir à WEAF, à 11 h. 30.

BEAUX CONCERTS

De magnifiques programmes radiophoniques sont annoncés pour la fin de semaine. Outre "la Traviata", de Verdi, que l'on pourra entendre cet après-midi, comme nous le disons plus bas, les amateurs de bonne musique et de beau chant auront le plaisir d'écouter, dimanche soir, le 12 décembre, à WJZ, entre 8 et 9 heures, les voix de Richard Tauber, ténor européen réputé, de Marta Krasova, contralto tchécoslovaque, et d'Alexandre Kipnis, basse russe. Erno Rapee dirigera l'orchestre. Kipnis et Marta Krasova font tous deux partie du festival des chanteurs wagnériens qui font actuellement le tour des Etats-Unis. Les critiques musicaux s'accordent à dire que ce sont des artistes fort bien doués.

Richard Crooks, ténor, se fera entendre lundi soir, à 8 heures 30. Ce même jour, à 11 heures 30, on irradiera le grand opéra de Wagner. "Tristan et Yseult", avec Kirsten Flagstad, soprano, Lauritz Melchior, ténor, Gertrud Wettergren, contralto, et Emanuel List, basse,

(Suite à la page 2, 4e col.)

LA FAMILLE H. TARDIF EN GRAND DEUIL

M. Hilarion Tardif, père de M. Ancina Tardif, substitut du procureur général et de M. Hermas Tardif, est décédé hier à l'âge de 74 ans et 3 mois.

OBSEQUES LUNDI

M. Ancina Tardif, avocat, substitut du procureur-général, vient d'être plongé dans le deuil par la mort de son père. M. Hilarion Tardif, représentant spécial de la Montreal Life, décédé à sa résidence, 142, rue Lockwell, à l'âge de 74 ans et 3 mois, après une longue maladie soufferte avec beaucoup de résignation à la volonté de Dieu.

C'est une carrière honorable, probe et digne qui se termine par la mort de cet homme de bien aussi généreux envers les pauvres et les humbles qu'à l'égard de nos institutions religieuses. M. Tardif a élevé une belle famille avec beaucoup d'esprit chrétien et constamment répandu le bien autour de lui. Il habitait Québec depuis une quinzaine d'années. Auparavant, il avait vécu à Saint-Pierre-de-Montmagny où habite encore sa fille, madame Jean Cloutier. Avant de se lancer dans l'assurance, M. Tardif avait fait sa marque parmi les voyageurs de commerce. Il laisse le souvenir d'un père de famille exemplaire, d'un homme charitable (plusieurs prêtres lui doivent leur instruction) et d'un chrétien convaincu.

Feu M. Hilarion Tardif laisse pour déplorer sa perte sa femme, née Eugénie Proulx; ses fils, MM. Ancina Tardif, avocat, substitut du procureur-général, Lorenzo Tardif, de Montréal, Hermas Tardif, de Québec; ses filles, madame Jean Cloutier (Berthe), de Saint-Pierre-de-Montmagny, mesdemoiselles Ré-

(Suite à la page 13 3e col.)

Ouverture des routes d'hiver dans Québec

1,000 milles de chemins seront entretenus cet année dans la province de Québec. — 140 milles de chemins ouverts dans la région de Québec. — Une déclaration du sous-ministre Arthur Bergeron à ce sujet. — Le programme de M. Leduc.

LE TOUR DU CAP-ROUGE

La province de Québec bénéficiera cette année d'un réseau routier d'hiver d'une longueur de 1,000 milles, suivant le programme élaboré par M. François-J. Leduc, ministre de la Voirie, qui comprend les routes entretenues par le gouvernement avec l'aide des municipalités et les routes entretenues par des compagnies de transport à qui l'on accorde des subventions. M. Arthur Bergeron, sous-ministre de la Voirie, nous faisait remarquer hier que l'entretien des chemins d'hiver se développe de plus en plus, de telle sorte que seule parmi les grands centres de la province, la ville de Québec reste isolée des Etats-Unis. Tout indique que cet isolement cessera dans un avenir rapproché, lorsque l'on pourra raccorder Québec à Montréal durant la saison froide. On sait que les municipalités doivent payer $125. du mille pour l'entretien des routes d'hiver.

Pour sa part, le district de Québec aura cette année un réseau entretenu de 140 milles, dans Québec et la banlieue. — "Nous avons eu jusqu'ici beaucoup de neige dans l'ouest de la province, nous dit M. Bergeron, dans les comtés de Terrebonne, Montcalm, Gatineau, Papineau et dans toute une partie des Cantons de l'Est, les routes sont fermées à cause de la neige, sauf celles qui sont entretenues par le département. Par contre, à partir de Drummondville et en venant vers Québec, il n'y a pas plus de deux pouces de neige et les routes sont encore ouvertes. L'on peut même se rendre encore à Gaspé en passant par la Baie des Chaleurs."

RESEAU DE QUEBEC

M. Bergeron annonça ensuite que le réseau d'hiver pour le district de Québec sera constitué comme suit : de Québec au village St-Augustin via la Petite-Rivière, Les Saules, Champigny et St-Augustin, A Loretteville, St-Gérard et Val St-Michel via Les Saules et la route de l'Ormière. De Loretteville à Valcartier via Château-d'Eau, Stoneham via Gros-Pin, Charlesbourg et Notre-Dame des Laurentides. De Charlesbourg à Loretteville et jusqu'à St-Emile, en passant par Charlesbourg. De Québec à Beaupré. L'entretien de cette route s'arrête jusqu'ici à la Rivière-aux-Chiens, parce que la paroisse de Ste-Anne-de-Beaupré n'a pas encore donné son consentement.) Le département compte entretenir la route jusqu'à Ste-Péronille, I. O., jusqu'aux Fêtes.

Le tour du Cap-Rouge, via Ste-Foy, Sillery et Québec est encore entretenu cette année. Sont également ouvertes les routes suivantes : du Pont de Québec à Breakeyville via Charny. Du Pont de Québec à Lévis, via St-Romuald et St-David et de St-Romuald à St-Jean-Chrysostôme (nouvel embranchement). Ces routes entretenues forment une longueur de 140 milles, sans compter les embranchements nombreux que l'on entretient pour accommoder les institutions enseignantes, hôpitaux, etc.

M. Bergeron nous dit que le district est divisé en cinq circuits pour l'entretien d'hiver. Chaque circuit est équippé d'une "snogo" et d'une charrue ainsi que d'un puissant camion. Le département a une équipe de réserve pour les cas d'urgence.

UNE INNOVATION

Le sous-ministre de la Voirie nous annonça qu'un système de contrôle et de renseignements a été institué en ce qui concerne les routes entretenues. Des indications seront postées à tous les milles sur le réseau d'hiver, correspondantes à des téléphones où les employés de la Voirie pourront donner des détails sur la marche de leur travail. Un inspecteur visitera continuellement le réseau et le public pourra obtenir des renseignements sur l'état des routes en s'adressant au Parlement, à l'ingénieur du département, M. Trudel.

Dans le district de Montréal, le gouvernement entretiendra un réseau d'hiver de 425 milles ; à Chicoutimi, 27 milles. La route sera entretenue entre Chicoutimi et Jonquière, via Arvida et Kénagomi et entre Chicoutimi et Grande-Baie.

Parmi les routes entretenues par des compagnies de transport et pour lesquels le gouvernement verse des subventions, notons la route Sherbrooke-Weedon qui conduit aux Etats-Unis, la route Trois-Rivières à Pointe-du-Lac et Trois-Rivières-Grand'Mère, la route Rouyn à Duparquet. Le réseau total de ces routes subventionnées s'étend à au-delà de 450 milles.

Le théâtre à Québec

Un drame de Mme Gouin

Création à Québec de la dernière pièce de madame Yvette O. Mercier Gouin. — Cette oeuvre qui avait remporté un beau succès à Montréal est applaudie ici.

LA TROUPE

"Un Homme", jouet des alternatives usuelles de faiblesse ou de force; simplement "un homme" nanti cependant comme tous les autres d'un mystérieux univers psychologique, fait le sujet de la dernière pièce de Mme Yvette Léon-Mercier Gouin, qui a attiré hier soir une foule élégante au théâtre municipal.

Si, comme semble l'indiquer le dépouillement apparent du titre de la pièce, l'auteur a voulu illustrer selon le mode impressionniste, à jets directs et accumulés jusqu'à la confusion, la physionomie spirituelle d'un être avec ses mouvements divers, ses jeux inattendus, ses hésitations sans motif ou ses acquiescements inexplicables, elle a parfaitement réussi. C'est ainsi que nous apparaît le personnage central, Hubert Decaze, un politicien. Il est ministre des Finances du pays; il pourrait être tout autre, pourvu qu'il puisse se réclamer d'une puissance pour s'en départir. Il est Canadien français, et il pour-

(Suite à la page 19, 4e col.)

Y. BOUCHARD SUCCEDE A M. PAUL ROY

Elections à la Jeunesse libérale du district. — M. Yvon Bouchard succède à M. Paul Roy, avocat. — Liste des membres de l'exécutif. — Plusieurs discours.

DIRECTEURS

M. J.-Yvon Bouchard, homme d'affaires bien connu, président de la Hervay Remedies, Limited, a été élu hier soir président de l'Association de la Jeunesse libérale du district de Québec. Me J.-Gaven Power, avocat, a été élu premier vice-président et Me Alphonse Auger, avocat, deuxième vice-président.

Les autres membres de l'exécutif sont MM. Hugues Lapointe, secrétaire ; Marc-Edouard Côté, assistant-secrétaire ; René Begin, trésorier ; Raymond Lamonde, assistant-trésorier ; Eugène Jobin, organisateur ; Paul-Emile Ruel, assistant-organisateur ; Me Paul Roy, ancien président, publiciste, et Me Gérard Larochelle, conseiller juridique.

Les directeurs-élus sont MM. Jules Savard, Gérard Larochelle, Jacques Pineault, Wilfrid Lambert, Léopold Bruneau, L.-A. Plamondon, Willie Bégin, Paul Théberge et Laurier Drouin.

A l'issue des élections qui ont eu lieu, hier soir, au Club de Réforme, M. Bouchard a prononcé un discours, de même que tous les autres officiers et directeurs de l'Association.

J. BILODEAU A CKAC

M. Jos. Bilodeau, ministres des Affaires municipales, de l'Industrie et du Commerce, est parti hier soir pour Montréal où il participera aux fêtes du poste de radiodiffusion de C. K. A. C. M. Bilodeau portera la parole à cette démonstration qui marquera le 15ième anniversaire de la fondation du poste.

LA MASCOTTE

La représentation de La Mascotte cancelée

Les centaines de personnes qui avaient retenu leurs billets pour la seconde représentation de La Mascotte seront certainement déçues en apprenant que cette représentation n'aura pas lieu lundi prochain.

M. Charles-Emile Brodeur, de Montréal, qui devait interpréter le rôle principal, Pippo, a télégraphié hier soir qu'il était malade, et qu'il ne pouvait venir à Québec avant les Fêtes.

C'est une déception générale tant pour le public que pour les artistes qui se préparaient à donner une seconde représentation.

Les personnes ayant acheté leurs billets pourront passer par le contrôle du Palais Montcalm pour réclamer leur argent. La direction s'excuse auprès de ces personnes pour le grand désappointement que cette nouvelle leur apporte.

Des mises au point de Samson et Simard

Parlant sur une question de privilège, M. Wilfrid Samson donne des précisions sur les dépenses de la commission de boxe et M. Hubert Simard proteste contre une tribune libre.

UNE LETTRE

Parlant tous deux sur une question de privilège, avant l'ordre du jour, les échevins Samson et Simard ont fait hier soir, au conseil de ville, des mises au point sur certaines questions.

M. Samson releva certaines réponses données la semaine dernière par le maire à l'interpellation de l'échevin Garneau concernant les dépenses de la Commission de boxe, et déclara que le cadeau mentionné n'avait pas coûté $42, mais bien $49. Quant à l'échevin Parent, il n'a jamais reçu de pipe en cadeau mais la somme de $9.50 mentionnée dans le rapport a été dépensée pour l'envoi d'une couronne de fleurs à la mort de madame S.-N Parent, épouse de l'ancien maire de Québec. Le maire répondit à son collègue que s'il y avait erreur ce n'était pas de sa faute et que le rapport de l'auditeur de la Commission de boxe, M. Marceau, comportait les détails qui ont donné lieu aux réponses données.

L'échevin Simard n'a pas aimé une tribune libre parue dans un journal de cette ville mardi dernier et dans laquelle on le traitait de suppot du gouvernement Duplessis à l'hôtel de ville parce que le conseil avait retourné au comité un rapport recommandant l'incorporation de l'association des fonctionnaires provinciaux destitués" M. Simard qui avait proposé le renvoi de ce rapport au comité, déclara qu'on avait adopté ce rapport en son absence et qu'il n'a pas l'habitude d'adopter

(Suite à la page 19, 3e col.)

DEUIL A COURVILLE

Nous avons le regret d'apprendre la mort survenue hier, à sa résidence de St-Louis de Courville, de M. Gaudias Binet, contremaître à la Dominion Textile. Le défunt, qui était âgé de 60 ans, était avantageusement connu et jouissait de l'estime de tous ses concitoyens. Chrétien fervent, il était marguillier en charge de sa paroisse.

M. Binet avait épousé en premières noces Marie-Louise Brousseau et en deuxièmes noces dame Cédulie Giroux. Lui survivent, outre son épouse, deux filles: Mlles Germaine et Marguerite Binet, et sa soeur, Mme Phillas Pageau.

Les funérailles du regretté disparu auront lieu lundi matin le 13 courant, à 9 heures, en l'église St-Louis de Courville, et l'inhumation au cimetière de la paroisse.

SEANCES DU CABINET

M. Duplessis, premier ministre de la province, a présidé hier deux longues séances du cabinet auxquelles ont assisté la majorité des ministres.

LE SERVICE D'HIVER SUR LE FLEUVE

La compagnie de la Traverse de Lévis mettra ce soir ses traversiers d'hiver en service entre Québec et Lévis. — 16 jours plus tard que l'an dernier.

AVERTISSEMENT

La glace ayant fait son apparition sur le fleuve, les autorités de la Compagnie de la Traverse de Lévis Ltée viennent de décider le changement des traversiers d'été pour ceux d'hiver.

Ce changement sera effectué ce soir, ou plutôt de minuit à 5 heures demain matin. En conséquence on n'acceptera aucun véhicule à bord des traversiers durant cette période. Le service d'hiver commencera donc demain matin, 12 décembre. Les habitués de ce service auront joui du service d'été durant seize jours de plus qu'il était convenu dans l'entente du comité conjoint de la Traverse.

Durant la saison d'hiver, les traversées se feront toutes les demi-heures de Lévis et Québec, à par-

(Suite à la page 13 3e col.)

LE SUPPLEMENT DE L'EVENEMENT

Les lecteurs et les lectrices de "L'Evénement" trouveront notre supplément hebdomadaire dans les pages 15, 16, 17 et 18. Toutes les rubriques habituelles s'y trouvent et plusieurs autres. On lira en page 15 par exemple un intéressant article sur les richesses fabuleuses des potentats hindous intitulé : UN MAHARAJAH NOURRIT SES VISITEURS AVEC DE L'OR EN PAILLETTE. On lira également dans cette page des notes instructives sur la toilette féminine. Dans la page 16 paraissent les portraits de deux autres premiers ministres du pays, un poème de la comtesse Mathieu de Noailles, un article sur L'ELECTION DES PAPES, un autre sur LA POLITIQUE PERSONNELLE DE MADAME DE POMPADOUR. En page 17, outre la chronique philatélique, la chronique médicale, on trouvera une étude sur la comédie musicale : Rio Rita et d'autres articles intéressants. La page 18 est consacrée aux enfants et contient un conte de Noël captivant. En somme, le supplément de "L'Evénement" est aussi instructif que varié et nul ne devrait manquer de le lire.

Interpellations de Samson au Conseil

CONFERENCE DE ZEPHIRIN ROUSSEAU

M. Zéphirin Rousseau, I. F., A. G., professeur à l'Ecole d'Arpentage et de Génie forestier de l'Université Laval et président de la Société de Sylviculture de Québec donnera une intéressante conférence mercredi soir le 15 courant, à l'Université sous les auspices de cette société. Le conférencier parlera alors du rôle du Bureau de classification au Ministère de la Colonisation. Cette séance aura lieu à 8 heures, en la salle de Droit de l'Université, entrée 17 rue Ste-Famille et les intéressés sont cordialement invités.

VACANCES DE NOEL

Fermeture des classes le 23 décembre et Réouverture le 10 janvier, 1938

L'honorable Cyrille-F. Delâge, dans un communiqué de ce jour, nous informe qu'il y aura congé dans toutes les écoles publiques, depuis le 23 décembre au soir jusqu'au 10 janvier au matin.

D'après les Règlements du Comité catholique, les écoles doivent d'ordinaire reprendre leurs activités le 8 janvier au matin, mais, comme le 8 janvier est, cette année, un samedi, c'est-à-dire un jour de congé réglementaire, la rentrée des classes se trouve renvoyée au lundi suivant, soit le 10 janvier 1938.

Dans les écoles où le congé de semaine se donne par tolérance le jeudi, il faudra faire de la classe le jeudi qui précède la fête de Noël, si l'on désire prendre congé le samedi, 8 janvier, et prolonger ainsi la vacance jusqu'au lundi suivant.

L'échevin Samson a posé hier soir une interpellation conçue dans les mêmes termes que celle que posait il y a deux semaines l'échevin Garneau. — Les arrérages de taxes.

LES PAIEMENTS

L'échevin Samson, a posé au maire Grégoire hier soir une interpellation conçue dans les mêmes termes que celle que posait il y a deux semaines l'échevin Garneau au sujet des intérêts sur les arrérages de taxes de M. Samson. L'échevin de Champlain a posé des questions semblables à propos des arrérages de taxes de M. le maire. Voici le texte de cette interpellation :

1.—A la fin de 1933 ou au début de 1934, M. J.-Ernest Grégoire, maire de Québec, doit-il des arrérages de taxes envers la cité ?

2.—Dans l'affirmative, le trésorier municipal a-t-il, conformément à l'article 273 de la charte de la cité, devait-il charger des intérêts sur ces arrérages de taxes et en exiger le paiement de M. J.-Ernest Grégoire ?

3. Conformément à cet article 273 de la charte de la cité s'est-il trouvé que le trésorier municipal n'a pas chargé des intérêts sur ces arrérages de taxes et par suite n'en a pas recouvré le paiement de M. J.-Ernest Grégoire ?

4.—Quelle est par suite de la négligence illégale à appliquer l'article 273 de la charte de la cité, la somme totale en intérêts perdue par la cité sur les arrérages de taxes de M. J.-Ernest Grégoire ?

Francoeur met ses électeurs en garde

Parlant hier soir à St-Lambert devant une nombreuse assemblée, l'hon. J.-N. Francoeur met les électeurs de Lotbinière en garde contre les idées émises par son adversaire. — Fascisme et nazisme.

LA DOCTRINE LIBERALE

Parlant hier soir devant une nombreuse assemblée à Saint-Lambert, l'hon. J.-N. Francoeur, C.R., candidat officiel du parti libéral à la présente élection complémentaire dans Lotbinière, a mis l'auditoire en garde contre les idées subversives de son adversaire, M. Paul Bouchard, "qui, dit-il, veut implanter un petit royaume dans la province de Québec".

"M. Bouchard, dit M. Francoeur, pose en dictateur. Je tiens à vous mettre en garde contre ces idées nouvelles importées d'Europe. Qu'elles soient fascistes ou nazistes, elles n'amélioreront pas votre sort. Vous vivez dans un pays libre où la paix et l'ordre règnent. Pourquoi tenteriez-vous de renverser le système actuel qui a démontré son efficacité ?"

L'assemblée d'hier soir, l'une des plus enthousiastes que l'hon. M. Francoeur ait tenues depuis le début de sa campagne, était présidée par M. Joseph Fontaine, maire de St-Lambert. Outre le candidat, les orateurs ont été Me Oscar Boulanger, C.R., député de Bellechasse aux Communes, M. Léonard Tremblay, député de Dorchester aux Communes, et Me Maurice Boisvert, C.R., de Québec.

M. Francoeur, après avoir remercié les électeurs de St-Lambert d'être venus en aussi grand nombre

(Suite à la page 19, 3e col.)

Duplessis va rencontrer M. Hepburn à Montréal

M. Maurice Duplessis, premier ministre de la province, a déclaré hier à notre représentant qu'il rencontrerait lundi à Montréal, M. Mitchell Hepburn, premier ministre de l'Ontario. M. Hepburn a téléphoné hier à M. Duplessis pour demander l'entrevue qui lui fut accordée.

Interrogé sur le but de l'entrevue, M. Duplessis a dit qu'il s'agissait de discuter "de questions se rapportant à l'économie des deux provinces". Le "Globe and Mail" annonçait hier que M. Hepburn voulait rencontrer le premier ministre de la province de Québec afin de discuter avec lui l'exportation par l'Ontario aux Etats-Unis d'énergie électrique achetée dans la province de Québec. M. Duplessis n'a rien dit à ce sujet.

M. Duplessis sera accompagné de M. Bona Dussault, ministre de l'Agriculture ; de M. Thomas Coonan, ministre sans-portefeuille ; de M. George Shink, protecteur du revenu provincial et de M. Georges Léveillé, chef de cabinet.

HEPBURN PARLE

Toronto, 11. — (P. C.) En annonçant hier soir qu'il aurait lundi une entrevue avec le premier ministre du Québec, M. Maurice Duplessis, le premier ministre de l'Ontario, M. Mitchell Hepburn, a déclaré :

"Nous allons former une alliance économique avec le Québec. Les demandes des provinces occidentales semblent indiquer que l'Ontario et le Québec devront se tenir ensemble sur les représentations à la Commission".

M. Hepburn a refusé de dire s'il discuterait avec M. Duplessis la question de l'exportation d'électricité aux Etats-Unis et il a dit que ce serait "une conférence purement économique",

M. OLIVIER BRESSE EST DECEDE

M. Olivier Bresse, avocat, député protonotaire, vient d'être plongé dans le deuil par la mort de son père, M. Olivier Bresse, décédé hier soir, à Charlesbourg, à l'âge de 74 ans. M. Bresse était un employé civil à sa retraite. Pendant plus de vingt-cinq ans, il fut au service de la province et exerça ses activités au département de l'Agriculture.

M. Olivier Bresse a succombé, hier soir, à sa résidence, à une maladie dont il souffrait depuis deux ans environ. C'était un citoyen avantageusement connu et estimé.

Le regretté défunt laisse dans le deuil son épouse, madame Bresse; son fils, M. Olivier Bresse, avocat et député protonotaire de Québec; ses filles, madame (Dr) Adélard Turcotte (Albertine), de St-Michel-de-Bellechasse, et mademoiselle Marie-Anna Bresse, de Charlesbourg. Le défunt laisse aussi plusieurs frères et soeurs, plusieurs beaux-frères et belles-soeurs, de nombreux petits-enfants, ainsi que des neveux et nièces.

Les funérailles de M. Bresse auront lieu lundi matin à 9 heures, en l'église de Charlesbourg.

20 autos FORD

modèles 1937 repris dernièrement en acompte sur des **nouveaux modèles Plymouth, 1938,** à vendre à grande **réduction** Visibles au Colisée -- et dans nos salles de ventes, **33 de la Couronne** -- il faut évacuer pour faire place à d'autres qui nous arrivent.

A VENDRE A GRANDE REDUCTION

Universal Auto Can. Auto Corp.

La plus grande organisation d'automobile à l'Est du Dominion.

25 à 45, de la Couronne, Tél. : 5112

REMISEZ VOTRE CHAR POUR L'HIVER, AU COLISEE.

Une suggestion de PERE NOEL :

Offrez-lui une

EASY

à Noël ou au Jour de l'An.

La seule laveuse électrique fabriquée au Canada offrant deux procédés de LAVAGE :

à succion ou à **palettes giratoires**

Le système à palettes giratoires, rapide, efficace, lave en 5 minutes toute une cuve de linge.

- Essoreuse CHAMBERLAIN réputée
- Rouleaux ballons
- Cuve avec rebord
- Palettes giratoires rapides
- Moteur ¼ c. v.
- Ne requiert pas d'huilage

30 nuances et modèles au choix

Pianos Radios Laveuses — **C. ROBITAILLE** 320 ST-JOSEPH LA MAISON DU SERVICE ET DE LA QUALITE — Meubles Poeles Réfrigérateurs

L'ÉVÉNEMENT

Fondé en 1867
Membre de l'Audit Bureau of Circulations
et de l'Association Canadienne des Quotidiens
Services de nouvelles
La Presse Canadienne la Presse Associée (E.-U.)
l'Agence Reuters et l'Agence Havas (Europe)

QUEBEC, 11 DECEMBRE 1937

Sur un anniversaire

DOUZE mois ont passé depuis le jour où la Couronne anglaise subissait l'assaut le plus grave de son histoire. Edouard VIII abdiquait, il y a juste une année, le trône de ses pères pour le céder à son jeune frère, devenu George VI. De souverain du plus puissant empire du monde, il est devenu l'exilé sans but, le prince sans terre, qui promène son existence désaxée, de pays en pays, de château en château, incapable de se fixer définitivement.

Son inaction le tourmente, accroit même ses déceptions: lui qui, naguère, comme Prince de Galles et comme roi régnant, nourrissait de vastes projets de rénovation sociale des classes ouvrières, reçoit presqu'un affront des unions américaines qui lui ont signifié péremptoirement leur refus de le recevoir sur "la terre de liberté". Cyniquement un caricaturiste américain publie dans son journal deux tableaux significatifs: dans l'un, il dépeint le Trafalgar Square, le coeur de Londres, subitement desert, avec cet exergue: "Un pays sans l'homme", et dans l'autre, il montre le duc de Windsor, porté par la main du sort au-dessus d'une mappe-monde, avec ces mots: "L'homme sans un pays".

Le sort du duc errant, s'il étreint sa personnalité, n'en embarrasse pas moins l'Angleterre: il pose tout un problème, sur lequel se penchent gravement les diplomates et les grands du royaume. Edouard a perdu son trône, mais il n'a point perdu sa popularité: il n'est pas encore passé à l'oubli, ce qui augmente la perplexité des Anglais. Il conserve encore des droits intangibles: il demeure le fils aîné de la famille royale, et advenant un deuil, sa place est toute indiquée comme l'un des principaux figurants au convoi funèbre. Et s'il meurt lui-même, peut-on lui refuser de déposer sa dépouille dans la chapelle funéraire de Saint-George?

Le fait transcendant demeure: l'ancien roi reste inquiet, car il ne sait plus comment employer sa vie, lui qui cherchait la tranquillité et le repos dans la douceur du foyer conjugal.

De belles émissions

RADIO-CANADA inaugure officiellement, ce soir, son nouveau poste de Verchères, une merveille de la technique radiophonique à la puissance d'émission de 50,000 watts. Les ingénieurs ont vérifié depuis quelques semaines la coûteuse installation, ils ont mis au point tous les appareils; tout est prêt pour les invités d'honneur qui lanceront leur message de bienvenue par la voie des airs. C'est un événement qui signale notre pays dans un domaine où jusqu'ici nos voisins nous avaient sérieusement devancés.

Le poste remplira-t-il son rôle? Les citoyens de Québec ont encore présent à leur esprit le cuisant désappointement que ce poste réputé leur a causé, samedi dernier, en substituant à l'opéra français de "Manon", joué au Métropolitain de New-York, des disques divers, des jazz et des "rag-times": le geste était d'autant plus malvenu que Radio-Canada avait préparé par une abondante réclame, tous les radiophiles amateurs de belle musique à ce régal artistique. Même faux pas, le même soir, alors que les belles heures musicales de l'orchestre Toscanini, ont fait place à l'irradiation d'une joute de hockey. C'était decevant.

Acceptons les explications de la Société et passons outre, cette fois-ci. Le poste de Verchères est relié, par contrat, à la National Broadcasting; son publiciste nous annonce l'émission de la "Traviata", cet après-midi même, avec le ténor Nino Martini, au premier rôle; dimanche, nous aurons les heures agréables de la General Motors et enfin, une foule d'émissions interessantes au cours de la semaine. Faisons-lui confiance et attendons.

Déjà, la réputation du nouveau poste a franchi la frontière. De Lewiston, Maine, le "Messager" qui a fait écho aux doléances de ses lecteurs privés de l'émission de l'opéra de "Manon" par leur petit poste local, commente ainsi la situation: "Le poste WCSH, qui est présentement le plus puissant du Maine, ne nous transmet que des blagues, des platitudes, et des reclames, au lieu de nous procurer les plus beaux programmes de musique du réseau auquel il est relié (NBC). Voilà pourquoi nous conseillons aux gens qui veulent entendre ce qu'il y a de plus beau de raccorder leurs appareils à CBF, le nouveau poste français de Verchères. On ne peut s'empêcher de l'entendre; il est en mesure de nous offrir tout ce qu'on peut désirer en fait d'opéras, d'opérettes, de radio-théâtre, de concerts".

Que la Société Radio-Canada ne vienne pas les désappointer maintenant!

Réserves de houille blanche

CONSTITUER des réserves de forces hydrauliques afin d'assurer un débit constant d'énergie motrice, préoccupe les administrateurs des services publics. Les récentes démarches du premier ministre de l'Ontario et les déclarations du président de l'Hydro, le Dr T. H. Hogg, en font foi. M. Hepburn entretient des visées non déguisées sur les ressources de la Beauharnois afin d'alimenter la vaste organisation hydro-électrique de sa province. Et le Dr Hogg, de son côté, intervient publiquement, lors du banquet que les ingénieurs ontariens lui ont offert, pour réclamer le prolongement de l'Hydro jusqu'aux régions minières du nord.

La houille blanche n'est pas sur le point de s'épuiser au Canada. On calcule que les rivières du pays peuvent fournir une énergie motrice de quelque 44,000,000 de chevaux-vapeur; à peine 18 pour cent de cette force latente est exploitée, après avoir entraîné une dépense capitale d'un milliard et demi. Dans Québec, le harnachement des chutes d'eau a contribué au développement prodigieux de l'industrie depuis trente ans; les pulperies, les aciéries, les usines métallurgiques et les opérations minières en ont particulièrement profité.

Dans sa province plus industrialisée que la nôtre, le Dr Hogg jette déjà le cri d'alarme contre l'épuisement des ressources actuelles mises en exercice, devant les besoins sans cesse urgents de l'industrie; il demande des réserves d'énergie, non pas à l'aide artificielle de la vapeur, mais par le harnachement de nouvelles forces hydrauliques. Il recommande d'utiliser davantage les chutes qui gaspillent leur énergie, faute d'être exploitées dans le sud de l'Ontario, afin de pousser plus au loin l'expansion de l'Hydro jusque dans les comtés de Nipissing, de Sudbury, de l'Abitibi. Les ingénieurs lui ont donné raison.

Variétés

RECORDS

— J'ai travaillé avec le même patron pendant dix-huit ans.
— Peuh! Moi, je célèbre demain mes noces d'argent.

C'EST LONG!

— Est-il vrai, Docteur que les hommes mariés vivent plus longtemps que les célibataires?
— Non. Seulement, cela leur paraît plus long.

MARIAGE

Le père. — Le jeune homme qui te fait la cour t'a-t-il parlé de ses revenus?
La fille. — Non, mais il m'a demandé le montant des tiens.

PUBLICITE

—Quelle idée d'avoir un si grand coffre-fort pour une si petite affaire.
— Que voulez-vous. Cela soutient le moral des commanditaires.

DEFAUT

L'histoire se passe, bien entendu, en Ecosse.
—Alors, Jack, vous êtes contents de votre nouvelle radio?
—Oui, mais on ne peut pas très bien lire à sa lumière.

REFLEXION

Dans la nuit, un ivrogne titube sur la chaussée recouverte de verglas.
— C'est vraiment curieux. Chaque fois que l'eau gèle, c'est la surface qui est glissante...

MAGASIN D'AUTOS

Le vendeur. — Il y a quelque chose qui ne va pas à la voiture que je vous ai vendue la semaine dernière?
L'acheteur.—Tout fait du bruit, Sauf le klaxon...

A L'ECOLE

Le professeur. — Durant, pourquoi les anciens pensaient-ils que la terre était plate?
L'élève. — Parce qu'ils n'avaient pas la mappemonde de l'école pour leur prouver le contraire.

BIZARRE!

Pamela. — Il y a huit jours, j'étais folle de Jim. Maintenant, c'est à peine si je puis le supporter.
Doris. — Oui, c'est curieux comme les hommes sont changeants!

PSYCHOLOGIE

— Comment te sens-tu aujourd'hui, mon vieux Robert?
— Couci-couça. Je ne me sens pas tout à fait moi-même.
— Ah!... Dans ces conditions, tu pourrais peut-être me prêter un louis?

RELATIVITE

Chez le coiffeur.
— Vous devriez me tailler les cheveux au rabais, j'en ai si peu.
— Oh! non, Monsieur, dans votre cas, nous ne prenons pas d'argent pour les couper, mais pour les trouver.

PRESTIGE

Présenté à un nouveau venu, la princesse Marguerite d'Angleterre lui demande:
— Etes-vous Américain?
— Non. Pourquoi?
— J'ai vu que vous aviez trois dents en or.

SIGNALISATION

Le proviseur. — Pourquoi êtes-vous en retard, Durand?
Durand. — Il y avait un signal au bout de la rue.
Le proviseur. — Un signal?
Durand. — Oui: "Attention, école. Marchez doucement."

AMABILITE

La maîtresse de maison.—Comme c'est triste, quand on y pense, qu'il faille sacrifier un tout petit agneau pour satisfaire notre appétit.
L'invité, qui sa débat avec un os. — C'est même un sacrifice inutile.

DEUX PRECAUTIONS

— Je ne comprends pas, monsieur. Ma fille a accepté de vous épouser. Alors, pourquoi venir voir?
— C'est que, voilà, n'est-ce pas, dans une affaire aussi importante, j'aime mieux avoir un avis compétent.

UN BON CLIENT

— Garçon! Je voudrais des huîtres... pas trop grandes... ni trop petites... ni trop salées... ni trop grasses. Ah! Et surtout qu'elles soient bien glacées, et je les voudrais rapidement.
Le garçon. — Bien, Monsieur. Et avec ou sans perles?

PRESENTATION

Dans le salon d'un docteur, deux clients attendent.
Le premier client. — Que faites-vous là, Monsieur, il me semble déjà vous avoir rencontré quelque part.
Le deuxième client. — Oh! je suis neurasthénique.
Le premier client. — Très heureux de vous connaître, je suis Dupont de Toulouse.

AU COMMISSARIAT

Le commissaire. — Qu'est-ce qui vous fait croire que c'est cet homme qui vous a volé votre chandelier?
Le plaignant. — Celui que j'ai trouvé chez lui est identique au mien.
Le commissaire.—Cela ne prouve rien. Moi-même j'en ai un exactement pareil.
Le plaignant. — C'est possible. Il m'en manque deux.

IMCOMPATIBILITE

Deux avocats s'affrontent au cour d'un divorce demandé pour incompatibilité d'humeur.
— Le mari de ma cliente est un homme brutal, violent, coléreux. Vingt témoins l'ont prouvé.
— Tout le quartier peut témoigner de la méchanceté, de la sournoiserie et de la frénésie de la femme de mon client.
Le juge. — Alors, Messieurs, je ne vois pas très bien où est l'incompatibilité d'humeur?

Ici et là... dans le domaine municipal

LA RESPONSABILITE D'UN ACCIDENT

Une municipalité qui fait exécuter des travaux à ses immeubles et qui confie cette entreprise à des entrepreneurs, qui engagent à leur tour des sous-entrepreneurs à poursuivre le travail, demeure toujours responsable des accidents qui peuvent survenir aux ouvriers à cause de l'état de décrépitude de l'un de ses immeubles. Le juge Charles-A. Duclos, de Montréal, vient de condamner la ville de Verdun à verser une indemnité de $12,000 à Andrew Lesnek, laveur de vitres.

La responsabilité de la ville a été établie sur les motifs suivants:

L'immeuble de la rue Church, où l'ouvrier tomba du deuxième étage pour s'infliger des blessures graves, appartenait à la ville; il se trouvait en mauvais état et nécessitait des réparations et ce mauvais état a occasionné l'accident.

L'ouvrier était occupé à laver les vitres en s'agrippant au meneau de la fenêtre, barre transversale qui sert à supporter les persiennes; or cette pièce était en bois, peu solide et vieillie; mais elle venait d'être peinturée à neuf, rien n'y paraissait. Lesnek s'y grimpa de confiance, mais la barre céda et l'ouvrier alla choir sur le pavé, se fractura une jambe que les médecins de l'hôpital ont dû lui amputer. De plus, l'ouvrier n'avait pas de ceinture de sûreté pour exécuter son travail parce que le cadre de la fenêtre ne portait points de crochet pour l'attacher.

La ville de Verdun a été condamnée pour toutes ces raisons qui prouvent sa négligence dans l'entretien de ses édifices publics. Mais elle se défendit en prétendant que l'ouvrier, laveur de vitres, n'était pas à son emploi. La ville avait confié les travaux de réparation et de rénovation de son immeuble de la rue Church à l'entrepreneur Joseph Charland; ce dernier passa le contrat à MM. Héroux et Robert, qui, à leur tour, engagèrent plusieurs sous-entrepreneurs; et c'est ainsi que le contrat de nettoyage, de blanchissage et de peinture fut accordé à la maison H.-A. Raymond qui eut recours à Andrew Lesnek pour laver les vitres de l'immeuble. Dans toutes ces transactions, la ville voulut dégager sa responsabilité, mais le juge a maintenu qu'elle conservait toujours sa responsabilité de propriétaire de l'immeuble.

La preuve a établi que le meneau de la fenêtre qui a été la cause immédiate de l'accident se trouvait en mauvais état et qu'ainsi la ville était tenue responsable, en vertu de l'article 1055 du Code Civil, des dommages causés par son immeuble pour défaut de réparations. D'ailleurs, la ville était prévenue du mauvais état des fenêtres par le rapport de son architecte; mais elle avait passé outre à ces avertissements en disant qu'elle n'avait pas d'argent pour effectuer ces réparations.

Lesnek réclamait $42,000 d'indemnité, mais le jury a réduit le montant à $12,000, décision que le juge Duclos a immédiatement confirmée.

GLISSOIRES

Avec la venue des premières neiges, les enfants sortent traîneaux et traînes et organisent des glissades sur les trottoirs et dans les rues, surtout dans les pentes et les côtes. A certains moments, la rue disparaît sous la masse des petits glisseurs et les voitures peuvent difficilement s'y frayer un chemin sans causer des accidents.

Le conseil de Coaticook a émis une ordonnance fort sage pour obvier aux dangers de glisser dans les rues: il a conseillé de fermer certaines rues à la circulation pendant certaines heures, le jour et le soir, afin de permettre aux enfants d'y prendre librement leurs ébats. La même tolérance s'exerce dans quelques rues à pente escarpée de Sherbrooke.

Peut-être la chose pourrait-elle s'organiser à Québec également!

ENCORE LES SECOURS

Trois-Rivières a secouru, au cours du mois de novembre, 4,506 personnes, soit 2,000 de moins qu'en novembre 1936; le trésor municipal a dû débourser la somme de $27,461.75 pour nourrir, loger et vêtir cette petite armée de sans-travail. Il en avait coûté $30,147 en novembre dernier.

Le chômage diminue graduellement, même avec le retour de la froide saison; on constate que le nombre des chefs de famille secourus s'élève à 838 contre près de 1,200 en novembre 1936.

Le conseil municipal a octroyé $300 à l'organisation de l'arbre de Noël des petits pauvres, une initiative des policiers de la ville. Les compagnies industrielles et commerciales y contribueront également afin de distribuer des vivres et des friandises aux familles nécessiteuses la veille de Noël.

REVISION DES TAXES

Selon l'opinion d'un économiste, exprimée devant la Chambre de l'Immeuble de Montréal, la révision des taxes serait le seul moyen d'assurer la reprise de la construction, reprise qui assurerait un redressement économique complet. M. Sanford Evans, de Winnipeg, qui fait cette déclaration, ajoute que les taxes ne devraient être imposées que selon la capacité de payer des contribuables.

M. Evans préconise la révision des taxes et du système de taxation comme une nécessité urgente; il encourage la Chambre à présenter un mémoire dans ce sens auprès de la Commission Rowell.

LOURD FARDEAU

La ville de Winnipeg a exposé sa situation, en blanc et en noir, devant la Commission Rowell; elle connaît depuis plusieurs années l'ère des déficits, qu'elle ne peut combler sans recourir à des emprunts qui sont ensuite consolidés pour accroître sa dette capitale. Elle soutient que, même si on la libère entièrement des dépenses des secours directs, son déficit s'élèverait encore à plus de $3,000,000 par année.

Pour y remédier, la ville demande un subside du gouvernement au montant de 50 pour cent des dépenses de police et d'éducation — la chose existe dans le Royaume-Uni. De plus, elle exige le droit de taxer les entreprises financières du gouvernement provincial et elle réclame une part du produit de l'impôt provincial sur les automobiles et la gazoline, ainsi qu'une part de l'impôt provincial prélevé sur les chemins de fer.

La pensée des autres

RETOUR AU TRAVAIL

Le gouvernement a reconnu que la crise économique et financière ne pouvait être résolue que par un accroissement de la production. A l'organisation des loisirs, créée par le cabinet Blum, doit donc succéder l'organisation du labeur.

—"Le travail, a du reste déclaré publiquement M. Edouard Herriot, député, maire de Lyon et président de la Chambre, est la forme naturelle de l'activité humaine."

—"Oui, approuve M. Georges Potut, député radical-socialiste de la Nièvre, mais n'oublions pas que ce sont les classes moyennes qui sont formées de la moitié de la population active du pays. Or, les classes moyennes sont écrasées par les 3-4 de la fiscalité et elles souscrivent la majeure partie des emprunts publics. Leur rôle dans la consultation électorale doit donc être décisif. — A. V. — (De la Presse Associée, Paris)

PLUS DE COOPERATION

Des abattoirs coopératifs bien organisés dans nos centres ruraux nous aideraient à contrôler nos propres marchés et, en définitive, contribueraient au développement de l'industrie animale en notre province.

Décentralisant l'abatage, ils empêcheraient que deux grèves d'abattoirs à Montréal aient des conséquences financières lamentables pour nos agriculteurs.

Et nous les aurons, dès que la coopération sera chose mieux comprise, quand nous voudrons, cultivateurs, et quand la défense de nos intérêts communs saura mieux nous unir. — Dominique BEAUDIN — ("La Terre de Chez Nous", Montréal).

CETTE HISTOIRE D'ANTICOSTI

Un journal de Montréal a annoncé, la semaine dernière, qu'un syndicat allemand et hollandais songeait à acheter l'île d'Anticosti pour fins d'exploitation forestière. Qu'y a-t-il de vrai dans cette histoire? Des ingénieurs allemands ont immédiatement nié la nouvelle. Ils ont déclaré qu'il n'y avait aucun projet d'achat de l'île mais qu'ils avaient été envoyés au Canada pour étudier les importations possibles de pulpe. Cette réponse vaut ce qu'elle peut valoir. Si vraiment un syndicat allemand et hollandais veut acheter l'île d'Anticosti, il ne le dira certainement pas. — (Du "Droit", Ottawa)

L'HIVER ET SES DANGERS

La lourde chute de neige qui s'abat sur la ville depuis bientôt vingt-quatre heures fait la joie des petits et des skieurs, mais est le désespoir des automobilistes.

Ce qui fait le malheur des uns fait souvent le bonheur des autres. Les piétons pestent contre l'état des trottoirs alors que les chômeurs voient avec joie tomber du ciel cette manne blanche qui leur permettra de gagner quelques sous. Les propriétaires sont furieux de voir qu'ils devront se mettre à la tâche et nettoyer les marches de leurs escaliers extérieurs mais, par contre, les enfants se réjouissent de pouvoir se livrer à leurs ébats en plein air et d'utiliser leurs traîneaux ou leurs patins. — (De la "Patrie", Montréal).

CORPORATISME

La nature du sujet pourrait laisser croire que la lecture du volume "Organisation corporative" est aride. C'est tout le contraire. La présentation est simple, claire, attachante. C'est une oeuvre d'excellente vulgarisation. Ce qui lui ajoute un prix particulier est que le sujet est traité du point de vue du Canada, notamment de la province de Québec. C'est un livre que tous doivent lire, nos hommes publics les premiers. On y apprendra que le corporatisme social de l'Eglise, loin d'être l'ennemi de la liberté bien comprise, en est le meilleur gardien et la solution la plus appropriée à la présente question sociale.

C. L'Heureux.

(Du "Droit", Ottawa).

Sur le conflit sino-japonais

L'idée de se laisser entraîner au coeur des immensités chinoises ne serait pas, en effet, sans inquiéter ceux qui ont la responsabilité de décider.

La guerre coûte cher en hommes et en argent. Or, la croyance générale au Japon est qu'il faut prévoir dans un délai assez rapproché une vaste conflagration où le pays aura besoin de toutes ses forces, notamment en face des Soviets.

On aurait l'intention de laisser le gouvernement, l'administration et même l'organisation de la police aux mains des Chinois dans les provinces aujourd'hui conquises, à la seule condition que les autorités soient complètement dégagées de l'influence du Kuomintang. Mais il faut néanmoins prévoir une longue et très onéreuse occupation militaire.

Les cinq provinces qui sont à l'origine du conflit, comptent à elles seules quelque quatre-vingt millions d'habitants... C'est un très gros morceau, et pas facile à digérer.

L'arrêt de l'offensive, s'il se réalisait, ne signifierait pourtant pas nécessairement la fin de la campagne, car une réaction chinoise reste toujours possible.

Quoi qu'il en soit, les négociations en vue de la paix ne manqueront pas d'être extrêmement laborieuses. Le Japon est tout à fait décidé à en finir avec le Kuomintang. D'autre part, le peuple a dû consentir, depuis trois mois, de très douloureux sacrifices. Il ne comprendrait pas ne pas obtenir en retour des avantages substantiels. On a proclamé, et l'on répète énergiquement, qu'il n'est pas question d'annexions territoriales; mais on pense tout haut aux matières premières, notamment au coton, pour lequel le Japon doit payer chaque année un tribut de six ou sept milliards.

Devant la situation difficile qui ne manquera pas de se produire à la fin du conflit, beaucoup de gens continuent de croire qu'il faudra en venir à une médiation. A ce sujet, je peux affirmer de source sûre que quelques-uns des principaux dirigeants du Japon préféreraient, à toute autre, une médiation franco-américaine. Mais rien n'est jamais simple en Extrême-Orient, pas plus à Tokio qu'ailleurs. Et bien du sang coulera encore avant que l'on puisse espérer voir renaître vraiment la paix.

— Helsey.

("Journal", Paris.

SYMPATHIES DES NOTAIRES

A une réunion de l'association du notariat du district de Québec, tenue le 10 décembre courant, sous la présidence de Me Geo.-M. Giroux, il a été proposé par Me Emile Boiteau, secondé par Me B.-E. Boily, que les sympathies de l'association soient envoyées à la famille du notaire Geo.-P. Châteauvert, leur confrère, à la suite du décès de ce dernier, et que les honoraires d'une grand'messe soient versés pour le repos de son âme.

Etaient présents l'hon. Cyrille Delâge, MM. Yves Montreuil, Jules Larue, Charles Delagrave, C. de Léry, Paul Grenier, Henri Turgeon etc.

Les confrères du défunt devront se faire un devoir d'assister en corps à ses funérailles qui auront lieu lundi matin en l'église St-Sacrement.

Le secrétaire,
RAYMOND COSSETTE, N.P.

Mgr Grente est reçu à l'Académie française

Au côté du cardinal Baudrillart un nouveau prélat est venu hier prendre séance sous la Coupole. Le spectateur qui n'eût pas été prévenu se serait étonné de voir entrer avec le cérémonial d'usage un homme en robe d'évêque, puisque les invitations ne portaient que cette mention: "Réception de Monsieur Georges Grente".

Mais il faut connaître ce que j'appellerai l'*égalité académique*. Amiral, évêque ou maréchal de France, le nouvel académicien n'est jamais que monsieur un tel". Ce parti-pris de dépouiller les gens des titres qui leur ont valu leur élection à l'honneur si convoité de l'Académie française surprend.

Cette tradition ne peut remonter à la fondation de l'Académie, époque où au contraire, on exagérait la politesse et on donnait plutôt des "titres de courtoisie" à ceux qui n'en avaient pas d'autres. Est-ce au moment où Napoléon réorganisa l'Institut, que l'on prit l'habitude de donner aux nouveaux élus une leçon de modestie en feignant d'oublier les appellations auxquelles ils ont droit? C'est un problème — un de plus — qui se propose à la sagacité et à l'esprit de recherches.

Peu avant l'entrée solennelle de Mgr Grente, une ovation unanime salua l'arrivée de Mgr Verdier, archevêque de Paris, et de Mgr Valerio Valéri, Nonce du Pape, invité d'honneur.

Mgr Grente succédant à Pierre de Nolhac avait à faire l'éloge de cet érudit et de cet humaniste doublé d'un poète délicat. Ce n'était pas là un thème essentiellement religieux. Mais Mgr Grente, évêque du Mans, collaborateur de Mgr Dubois, le précédent archevêque de Paris, missionnaire et même au besoin diplomate, est aussi un parfait lettré. Il a donc pu, oubliant un peu ses préoccupations diocésaines ou même ses études canoniques, se distraire à étudier l'oeuvre abondante et diverses de Pierre de Nolhac qui, conservateur au château de Versailles, s'est plu à en évoquer les plus illustres habitants. Mgr Grente a donc dépeint son prédécesseur avec beaucoup de finesse et même d'amical intérêt et enfin une indulgence très épiscopale pour des travaux si profanes. Il a même su détailler les citations poétiques en homme habitué aux effets oratoires.

La tâche du duc de La Force, autre historien de l'époque royale, était aisée. Le nouvel académicien offre une personnalité assez riche et a une existence assez bien employée pour que l'on n'ait pas à peiner pour en parler une heure durant.

C'est un orateur catholique, mais c'est aussi l'auteur d'une thèse de doctorat soutenue devant feu Emile Faguet, qui l'avait remarquée: c'est aussi l'auteur d'un ouvrage sur *la Composition et le style*, qui désigne tout particulièrement Mgr Grente à l'élaboration du *Dictonnaire* et autres travaux académiques.

Mgr Grente, enfin, accompagna le cardinal Dubois, chargé de mission par le président Clemenceau, auprès des chrétiens du Levant, puis au Congrès eucharistique de Chicago, sans parler de longs voyages dans l'Europe centrale.

Mgr Grente a, sans doute, bien servi les intérêts de la religion, mais il n'a pas négligé non plus ceux de son pays. C'est ce qu'a retracé le duc de La Force dans un discours d'une tenue parfaite.

Il y avait l'affluence des grands jours, hier, à l'Institut. Si les membres des cinq Académies, en plus de ceux qui étaient de "service" étaient venus nombreux, le public montra aussi un empressement flatteur. Trop même, car ceux qui étaient là, non par simple curiosité, mais pour accomplir leur devoir professionnel d'informateurs eurent beaucoup de mal à voir et à entendre.

On se demande si, à l'avenir, il ne conviendrait pas que certaines places fussent réservées à ceux qui viennent pour rendre compte de ces joutes oratoires. L'Académie française s'honorerait en accordant un peu plus d'égard aux représentants de la presse qui sont là aussi en "service commandé".

André Dinar.
(La République, Paris)

UNE LETTRE DE GRATITUDE

Le colonel J.-D. Brousseau, A.D.C., vient de recevoir de madame (docteur) Jean MacLennan Halliwell, soeur de feu le lieutenant Ian MacLennan, de Black Watch, Edinbourg, Ecosse, un témoignage de gratitude à la suite de l'enterrement de cet officier au cimetière Mount Hermon sous les auspices de la succursale No 13 de la Légion canadienne.

Voici le texte de cette lettre de gratitude:

Irwell, Torquay,
England, 24 nov. 37.

Cher colonel Brousseau:

Je vous transmets sous pli, en mémoire de notre frère bien-aimé Ian, un chèque de £5 de la famille MacLennan pour votre caisse de Noël.

Jamais nous ne pourrons oublier la bonté bienveillante que la succursale de la Légion canadienne nous a témoignée dans notre douleur. Si toutes les succursales de la Légion partagent les mêmes principes de franche camaraderie, la Légion est certainement l'institution la plus merveilleuse de tout l'Empire.

Souhaitant à tous, de la part de toute la famille MacLennan, un très joyeux Noël.

Très sincèrement à vous,
(Signé)
Jean MacLennan Halliwell.

AU CERCLE LAENNEC

Le docteur Oscar Garant, professeur à la faculté de Médecine de l'Université Laval, sera le conférencier d'honneur à la prochaine réunion du Cercle Laennec des étudiants en médecine, qui aura lieu vendredi prochain, le 17 décembre. Le Dr Garant traitera de "L'éclampsie". Au cours de cette même réunion, M. Paul Lessard, élève de 4ème année, et d'autres étudiants des autres années du cours, présenteront également d'intéressants travaux sur la science médicale.

La soirée sera sous la présidence de M. Gérard Noël, président du cercle, qui présentera les conférenciers.

UNE REUNION D'ETUDIANTS

Le Conseil de l'Association Générale des étudiants de l'Université Laval a tenu une courte réunion hier soir, à l'Université, sous la présidence de M. Christian Lapointe, E. E. C., président de l'Association. Au cours de cette réunion, à laquelle assistaient M. l'abbé Arthur Maheux, secrétaire général de l'Université et aumônier de l'A.G.E.L., et tous les membres du Conseil, MM. Paul-Emile Fortin, E. E. D., et Irénée Leblanc, E. E. M., publicistes du Bottin universitaire, ont présenté leur rapport financier qui fut adopté. Puis on a ensuite étudié quelques questions d'administration et de finance.

FUNERAILLES DE MADAME EMILE DUBE

Les funérailles de madame Emile Dubé, décédée lundi dernier aux Trois-Rivières, ont eu lieu jeudi, le 9 décembre, en l'église de St-Patrice de Rivière-du-Loup et furent très imposantes. Une nombreuse assistance était venue lui rendre les derniers devoirs.

Les porteurs d'honneur étaient: MM. J.-T. Begin, rentier, Horace Cimon, Leo Bérubé et Alexandre Michaud, avocats de cette ville.

Au choeur on remarquait MM. les abbés J.-T. Thibaudeau, curé de St-Frs-Xavier, J.-E. Castonguay, curé de St-Alexandre de Kamouraska.

Le service fut chanté par M. l'abbé Philias Roy, curé de la paroisse, qui présida aussi à la levée du corps et à l'absoute. Il était assisté comme diacre et sous-diacre par MM. les abbés Ouellet et Duchesneau. Aux autels latéraux, des messes basses furent dites par le Révérend Père Urbain-Marie Cloutier, de l'ordre des Franciscains, et M. l'abbé Côté, vicaire.

Le cortège funèbre était conduit par ses deux petits-fils: Jacques et Bernard Lavoie; ses deux gendres: MM. Lauréat Lavoie et Joseph-P. Cloutier; ses beaux-frères: MM. Charles-Eugène Dubé et J.-W. Atkinson; ses neveux, MM. Armand Belle, Rémi et Georges Belle, De Sales, Paul, Marc, Charles et Robert Dubé; W. Atkinson, Hugues Lapointe, avocat, de Québec, et un grand nombre de citoyens de la Rivière-du-Loup.

L'inhumation a eu lieu dans le lot de famille au cimetière St-Patrice.

LES EMPLOYES DE GARAGES

Mardi soir, à 8 h., sera tenue l'assemblée régulière du syndicat des employés de garages. Les membres sont tous priés d'être présents, car les officiers feront rapport de leur entrevue du 9 décembre avec les patrons. D'importantes autres questions seront aussi discutées.

FEU LE NOTAIRE CHATEAUVERT

Parmi les parents qui survivent au regretté notaire Georges-P Châteauvert, on avait omis le nom de Soeur Sainte-Mathilde, née Gabrielle, supérieure de la mission des Ursulines à Sandaï, au Japon.

LT-COL F. G. KEMP

Nous apprenons que la santé du lieut.-colonel Kemp, vice-président de la Succursale No 13 de la Légion Canadienne, qui se trouve actuellement à l'Institut Aneurologique de l'hôpital "Royal Victoria", à Montréal, se rétablit rapidement.

Assurez-vous si le Porto est sur votre liste

que votre préférence soit pour le

VIN de PORTO CONVIDO

Et alors vous serez sûr d'avoir un vin de meilleur cru.

C'est en 1670 que Warre & Co., d'Oporto, Portugal en ont commencé l'embouteillage. Le vin-Porto préféré du monde entier.

En bouteilles seulement. Jamais à la mesure. Demandez le Convido.

"Je regrette, Monsieur. C'est le défaut des chapeaux melons. Toutes les taches paraissent".

Carnet Mondain

Une brillante et nombreuse assistance se pressait, hier soir, au Palais Montcalm, pour entendre la pièce de madame Yvette-O. Mercier-Gouin : "Un homme", qui a remporté un très grand succès. Madame E.-L. Patenaude, épouse du Lieutenant-Gouverneur de la province, accompagnée du lieut.-colonel D.-B. Papineau, honorait de sa présence cette soirée artistique et avait comme invités : l'honorable juge en chef et madame Albert Sévigny, le consul de France et madame Henri Bonnafous. Dans l'élégante assistance, on remarquait l'honorable sénateur Raoul Dandurand, madame C.-R. Paquin, madame Arthur Simard, le docteur et madame J.-E. Perron, le docteur et madame Achille Paquet, madame Léon des Rivières, mademoiselle Magdeleine des Rivières, l'honorable Maurice Dupré, M. et madame Robert Taschereau, madame Garon Pratte, madame Jean Bruchési, madame J.-E. Grégoire, madame J.-E. Morin, madame Fabien Gagnon, madame Oscar Drouin, madame René Chaloult, M. et madame Georges Langlois, M. et madame L.-P. Turgeon, le docteur et madame Arthur Brousseau, madame Louis Berger, M. et madame René Lemoine, le docteur et madame Mathieu Samson, M. et madame Jos. Sirois, M. et madame Georges Donahue, M. Edmond Chassé, M. et madame Mark Drouin, mademoiselle Lucie Beaupré, le docteur et madame J.-B. Jobin, madame Jean-Marc Denault, madame A. Proulx, M. et madame C. Cannon, M. et madame Jean St-Jacques, M. Lapalme, M. et madame Daniel Brunault, M. et madame Paul Miville-Dechêne, M. Paul Hébert, le lieut.-colonel Jean Chaloult, madame Lagacé, mademoiselle Alice Amyot, le capitaine Guy Belleau, M. Pierre Chaloult, mademoiselle Pauline Bélanger, madame Edouard Taschereau, M. Pierre Taschereau, Me M.-L. Beaulieu, mademoiselle Charlotte Fortier, M. R. Champoux, mademoiselle Andrée Trudel, et plusieurs autres personnes.

L'honorable Onésime Gagnon, ministre des Mines, de la Chasse et des Pêcheries, partira dimanche pour Montréal et St-Jean d'Iberville.

Madame R.-P. Kernan recevra à un dîner en l'honneur de quelques débutantes, à sa résidence, chemin Ste-Foy, avant la danse et le bridge qui auront lieu au Château Frontenac le 27 décembre, sous les auspices du chapitre Stadacona, I. O. D. E.

L'honorable sénateur Raoul Dandurand, de Montréal, passe quelques jours en notre ville.

Le lieut.-colonel et madame G. LeBouthillier recevront cet après-midi, à leur résidence, rue St-Louis, en l'honneur de quelques officiers et de leurs épouses.

Mademoiselle Barbara Russell et mademoiselle Marjorie Morton recevront à un thé, cet après-midi, au Quebec Winter Club, en l'honneur de quelques débutantes de la saison. Madame J.-T. Martin et madame Clarke McMichael serviront le thé, aidées de madame George Goodwin et de mesdemoiselles Sheila Price, Betty Hanrahan et Jean Morton.

Mesdemoiselles Louise et Monique Paquet passent la fin de semaine à Montréal.

L'honorable L.-A. Giroux, de Sweetsburg, fait un court séjour en notre ville.

Mademoiselle Louise Langlais a reçu à l'heure du thé, jeudi, à la résidence de ses parents, M. et madame Zachée Langlais, en l'honneur de mademoiselle Thérèse des Rivières, débutante de la saison. Madame J.-R. Beaudoin, mademoiselle Pauline Langlais et mademoiselle Gabrielle des Rivières servaient le thé, aidées de mesdemoiselles Marie Langlais, Marguerite des Rivières, Marcelle Tessier, Yvette Laberge et Simone Langlais.

Une assemblée générale de la C. W. L. aura lieu mardi, le 14 décembre, à 3 heures 30 p.m., en la salle paroissiale de St-Patrice, rue de Salaberry, sous la présidence de madame M.-J. Hatchett. Les livrets pour la rafle de Noël devront être remis à cette assemblée. La présidente et les membres de l'exécutif recevront les membres au thé à l'issue de cette réunion. Madame G.-S. Marceau, madame J.-A. Hanrahan serviront le thé, aidées de madame J.-C. Corbett, madame Richard Alleyn, madame H. McKenna, madame John-B. Davis, madame R. Blais et de mesdemoiselles K. Hatchett, S. Doyle, A. O'Donnell, A. Brophy et de mademoiselle L. Bolger, qui est en charge de l'organisation du thé.

Madame Collin Sewell et mademoiselle Elise Sewell sont les invitées de M. Bob Sewell, à St-Jean, P.Q.

Les officiers du Royal 22ième Régiment recevront, ce soir, à un souper aux huîtres, à leur mess, sous la présidence du lieut.-colonel G.-E.-A. Dupuis.

Mademoiselle Françoise Lacoursière, de Trois-Rivières, passe la fin de semaine à Québec, l'invitée de mademoiselle Suzanne Gauvreau.

Le 3 janvier, en la chapelle St-Dominique, sera bénit dans l'intimité le mariage de mademoiselle Ghislaine St-Laurent, fille de M. et madame Roméo St-Laurent, avec M. Ivan Labelle, fils de M. G. Labelle, décédé, et de madame Labelle, de Montréal.

Madame Vincent Dubuc est retournée à Chicoutimi après avoir passé une couple de semaines à Québec, l'invitée de sa tante, mademoiselle A. Routhier.

Madame John Sheehy est de retour de Boston, où elle a passé deux semaines.

Mademoiselle Francoise Bédard est de retour de Montréal, où elle a été l'invitée de M. et madame Paul Gauthier.

Madame Napoléon Lassonde et son fils, M. Louis Lassonde, de Two Harbors, Minnesota, sont les invités de madame Ludger Duchaine, Grande-Allée.

Mademoiselle Madeleine Grenier, de Nicolet, sera, pendant quelques

(Suite à la page 14)

JOLIE DEBUTANTE

Mademoiselle RUTH BASTIEN, fille de M. et madame J. Bastien, une des charmantes débutantes de la saison. (Studio Audet)

Le concert du Musical

Le prochain concert du Club Musical des Dames aura lieu mardi, le 14 décembre prochain. Comme L'Evénement l'a déjà annoncé, les deux artistes à l'affiche sont Frances James, soprano, et Georges Lindsay, pianiste. Voici la liste des morceaux qu'ils exécuteront:

I

An die Musik ..... Schubert
Gretchen am Spinnrade ..... Schubert
Das Madchen spricht ..... Brahms
Botschaft ..... Brahms

Frances James

II

Sonate (en do mineur) ..... Haydn
Allegro moderato
Andante con moto
Allegro

Georges Lindsay

III

Chevaux de Bois ..... Debussy
Phidylé ..... Duparc
Fumée ..... Milhaud
Fête de Montmartre ..... Milhaud
Récit et Air de Lia (Extrait de l'Enfant Prodigue) ..... Debussy

Frances James

INTERMISSION

IV

Trois Préludes, opus II ..... Scriabine
Le retour des muletiers
Déodat de Séverac
Pavane pour une Infante défunte
Ravel
Jeux d'Eaux ..... Ravel

Georges Lindsay

V

Queen of my Heart ..... Delius
I heard a Piper piping ..... Bax
Down Vancouver way (arrangements par Ernest MacMillan)
Northland Songs
When I was seventeen
Swedish Folk Song
A dream ..... Grieg

Frances James

Au piano: Gwendolyn Williams

NOTE PERSONNELLE

M. Aimé Rancourt, employé au ministère de l'Agriculture, à l'Hôtel du Gouvernement, à Québec, a subi une opération d'urgence à l'hôpital St-Sacrement, mercredi soir, le 8 décembre. Nous sommes heureux d'annoncer que M. Rancourt est actuellement en bonne voie de rétablissement.

LES NOELISTES

Le R. P. Léonard Bauer, A.A., donnera, dimanche, le 12 décembre, en la salle paroissiale de St-Dominique, sous les auspices des comités Noélistes, une conférence avec film documentaire sur les revues Noélistes. La présidente invite cordialement les Noélistes, les abonnées aux revues à assister à cette intéressante causerie. Le public est également admis gratuitement.

AU PENSIONNAT DE SAINT-ROCH

C'est avec un amour de plus en plus vivement senti que, chaque année, nous saluons, le retour de la blanche fête du huit décembre.

Invariable en sa forme liturgique, l'Office marial revêt, ce jour-là, une suavité toute particulière et délicieuse. Le coeur alors éprouve un renouveau d'admiration, de tendresse et de filiale confiance envers Marie, Mère, Protectrice et Reine de la Congrégation.

A 3 heures de l'après-midi, une magnifique cérémonie groupe aux pieds de Notre-Dame, huit nouvelles agrégées : madame Georges Leclerc, Mlles Gilberte Marquis, Cécile Huot, Yvette Laliberté, Raymonde Pelland, Thérèse Drolet, Juliette et Yvonne Bourbeau.

M. l'abbé Wilfrid Rodrigue, aumônier du pensionnat, prononce une touchante allocution aux dames et demoiselles qui forment une glorieuse couronne à leur blanche Patronne et Mère. La bénédiction du Très Saint-Sacrement clôture la cérémonie.

Pendant que les dernières volutes d'encens s'élèvent vers le trône de l'Immaculée, et que le soleil, avare de sa lumière, jette un voile sombre sur la nature, la cloche sonne longtemps, longtemps, comme pour annoncer à tous, l'allégresse immense qui règne dans le grand couvent. C'est que l'or et le diamant s'entremêlent pour donner à la fête un cachet de particulière beauté.

Les dignes jubilaires : madame F. Moreau et Mlle Alphonsine Roy célèbrent le 60e anniversaire de leur consécration mariale, et madame P.-V. Faucher, ses 50 ans de fidélité à la Société. Un demi-siècle de labeurs, de constance dans le bien, de dévouement à Dieu, à sa foi, à sa famille, que c'est beau ! Mais six décades, passées sous la bannière de Marie, consacrées à faire courir ciseaux et aiguilles, à travers les tissus, destinés à couvrir les miséreux, c'est tout simplement sublime. Et c'est bien le cas de madame Moreau qui dérobe des heures à ses occupations, pour la coupe des vêtements destinés à faire moins sentir aux pauvres leur dévouement. Honneur et gloire à son charitable zèle !

Dès l'entrée de l'assemblée distinguée, à la salle de réception, les murs disent aux vénérées jubilaires, notre pleine allégresse, et témoignent, à leur manière, de notre joie intime et si douce.

La dévouée directrice de la société n'avait rien oublié de ce qui pouvait prêter à la fête, tout le charme possible.

Un vibrant duo est artistiquement exécuté par Mlles Gilberte Marquis, Marthe Papillon, Jeannine Laflamme et Marie-Luce Giroux.

Choeur : "Rêves fleuris."

Adresse de félicitations aux jubilaires, par Mlle Marthe Papillon, élève du cours gradué.

"Prière du Soir," sonnet présenté, dans une belle diction, par Mlle Marie-Paule Pelland, élève du cours sous-gradué, à madame F. Moreau, pour souligner son beau dévouement.

Mlles Rachel et Madeleine Drouin, Marguerite Lépine prêtent leur gracieux concours, pour l'exécution d'une pièce de violon et d'un chant très heureusement choisi.

Puis, deux jolies plaquettes, représentant la Vierge au lis, sont offertes, au nom de la Société, aux heureuses jubilaires, par mademoiselle Françoise Villeneuve, élève du cours gradué, et deux petites Mlles Gemma Gagnon et Micheline Canac-Marquis.

M. l'abbé Rodrigue a des mots exquis pour féliciter les dignes jubilaires, et les nouvelles agrégées.

Quelle consolation pour les maîtresses de revoir, fidèles et reconnaissantes, leurs anciennes élèves ! Et quel exemple pour les cadettes, témoins de ces touchants retours !

La direction se permet de faire part à ses vaillantes ouvrières que la prochaine réunion, autrement dit "Visite du jour de l'an", aura lieu le mardi, 11 janvier prochain. Elle souhaite d'avance la plus cordiale bienvenue à tous les membres, anciens et nouveaux.

Un témoin.

L'AMICALE NOTRE-DAME-DU-CANADA

"Le couvent, c'est un nid attrayant et toujours doux, où les oiseaux d'hier reviennent à tire-d'ailes; retrouvent les rires et chantent à l'unisson les refrains de la sainte amitié et de l'amour fraternel".

C'est par ces lignes accueillantes, gravées au verso du joli programme-souvenir que l'Académie Saint-Sauveur, souhaitait, le 21 novembre dernier, la plus cordiale bienvenue à ses anciennes élèves.

C'était fête au couvent, où se tenait la dixième réunion générale des Amicalistes de Notre-Dame-du-Canada. Un soleil radieux, le sourire bienveillant des bonnes Mères, l'exubérante joie des anciennes élèves accourues de toutes parts, tout s'harmonisait pour imprégner de bonheur, cette assemblée d'élite. Le R. P. Guérin, O.M.I. curé de la paroisse présidait, accompagné du R. P. Berlinguette, O.M.I., aumônier du Cercle d'Etude Guillemette-Garnier; la Révérende Mère Supérieure recevait, entourée des religieuses de la maison.

Mlles S. Parent, Y. Turcotte et A.-M. Tremblay firent entendre des pièces musicales et des chants très applaudis.

Le rapport de la secrétaire souligna les activités de l'Ouvroir-Missionnaire qui a confectionné cinq cent quatre-vingt-neuf pièces de lingerie sacrée destinée aux missions des Oblats, puis la profession religieuse de trois amicalistes de chez nous: la Révérende Mère Saint André - Fournet (née Julie-Anna Proulx, et la Révérende Mère Sainte-Flavie-Domitile, (née Lucienne Plante), qui prononcèrent leurs voeux à la Congrégation de Notre-Dame, à Montréal, le 19 du mois d'août; tandis que la Révérende Soeur Marie-Saint-Jean-du-Christ-Roi, (née Yvette Picard), faisait profession au monastère des Clarisses, à Valleyfield, le 24 septembre dernier.

Les amicalistes entendirent une conférence sur "l'Apostolat" donnée par le Révérend Père Marcel-Marie O.F.M., gardien du monastère de l'Alverne. Le conférencier développa d'une façon saisissante tous les aspects de cette sublime transformation universelle qui oriente en ce moment la conduite morale des laics, sous la direction de la hiérarchie, d'après les directives du Saint Père. Il démontra comment notre éminentissime Cardinal suit en notre province la stratégie de son auguste chef, dans la lutte contre le communisme, en insufflant au milieu de toutes les classes de la société, le saint enthousiasme du salut des âmes.

Le R. P. Marcel-Marie insista sur "la préparation" éloignée et prochaine que réclame chaque carrière et surtout l'apostolat ou tant de doigté, de tact, de connaissances et de dévouement sont requis.

Le Révérend Père curé remercia l'éminent conférencier pour ces précieux conseils, en y ajoutant les siens qui ne furent ni moins pratiques, ni moins intéressants.

L'après-midi commencé par la bénédiction du Saint-Sacrement s'acheva dans des causeries intimes stimulées par les rafraîchissements que distribuèrent les élèves finissantes. Il était six heures quand les dernières visiteuses quittèrent à regret l'hospitalier couvent.

"J. Etais"

BEAUPORT

Quête
Demain, à la porte de l'église, une quête sera faite par les membres de la société St-Jean-Baptiste pour venir en aide aux colons de Beauport qui sont allés s'établir en Abitibi.

Assemblée
Une assemblée très importante du comité de l'aide à la société St-Vincent-de-Paul aura lieu après la grand'messe, demain.

Société St-Jean-Baptiste
Le 8 décembre, a eu lieu à la salle de l'école Legaré une assemblée de la société St-Jean-Baptiste, sous la présidence de M. J.-B. Dionne. Après la lecture du procès-verbal par Mtre Gabriel Mercier, avocat, plusieurs questions importantes furent soumises et approuvées. La société a autorisé le secrétaire à écrire à la Commission scolaire de Beauport pour que la Commission fasse une demande au secrétaire de la province afin de fonder une école industrielle et agricole.

Etaient présents : MM. J.-B. Dionne, président; Dr A. Marcoux, M. P. P.; l'abbé Lucien Villeneuve, Mtre Gabriel Mercier, avocat, Eugène Parent, courrierist, ainsi que la plupart des membres.

Sortant de charge
Trois conseillers sortiront de leurs fonctions dans la municipalité de Beauport-ouest: MM. David Drouin, Joseph Dubeau et Jos.-Hon. Cuillol. La mise en nomination aura lieu le deuxième mercredi de janvier et l'élection sera tenue le lundi suivant. Demeurent dans leur charge MM. Leonidas Malheux, Emeril Dubeau et M. Charles Parent, maire.

Nouveau marguillier
Une réunion des marguilliers anciens et nouveaux et des fran-tenanciers de la paroisse a été tenue à la sacristie pour choisir un remplaçant à M. Joseph Vallée, décédé en octobre dernier. Le sort a favorisé M. Charles Chalifour, échevin de notre ville, qui entrera en fonctions au début de la nouvelle année. Nos félicitations.

Fiançailles
Récemment ont eu lieu les fiançailles de Mlle Pauline Grenier de Beauport-est, fille de Mme Arthur-C. Grenier, à M. Roland Langevin, de la même localité. Le mariage sera bénit en janvier prochain.

Triduum
Le Révérend Père François-Xavier Rochette, S. V. P., est le prédicateur du triduum des jeunes filles et jeunes gens. Le triduum des jeunes gens a commencé mercredi après-midi pour se terminer demain, à la messe de 7 heures.

Salle paroissiale
M. l'abbé Lucien Villeneuve est heureux d'annoncer que la salle est ouverte tous les soirs de 7 h. à 10 h.

Cercle littéraire
Le cercle littéraire Galarneau se réunit aujourd'hui. Lundi aura lieu l'élection des officiers. Le Rev. Frère Marc s'occupe de ce cercle.

Séance
Les 13 et 14 décembre sera joué à la salle du collège un drame en 5 actes: "Le forgeron de Strasabourg" par J.-G.-W. McGown, donné par la section dramatique de Beauport. Les cartes sont en vente chez M. Elphège Bélanger et chez M. Eugène Parent, 29 Ave du Collège, 4-5373. Les membres du club passeront de porte en porte au cours de la semaine.

Bingo
M. Jean-Baptiste Poulin, directeur de la fanfare annonce qu'un bingo de dindes aura lieu le 21 décembre, au Manège Militaire.

Baptême
Le 4 décembre a été baptisée Marie-Bernadette-Denise, enfant de M. et Mme Chs-Eugène Parent, née Lucienne Vallée. Parrain et marraine, M. et Mme Charles-Aimé Dery.

Sépulture
Le 3 décembre, a été inhumé le corps de Claudette Côté, enfant de M. Albert Côté, décédée à l'âge d'un jour.

—Le 7 décembre, a été inhumé le corps de Joseph-Florian-Jacques, enfant de M. Henri Bélanger, âgé de 15 jours.

Chorale Sainte-Cécile
Quarante membres composent cette maîtrise qui s'est donné le conseil suivant: président, M. René Ouellet; vice-président, M. Jean-Paul Dorion; secrétaire, M. Fernand Carmichael; bibliothécaire, MM. Alcide Carmichael, Jean Emond et Jacques Garneau.

Concours de novembre
Le rapport des examens de novembre au collège St-Edouard est le suivant: 8ème année, M. Alexandre Vézina, premier; 7e année, M. Jean-Paul Drouin; 6e année, M. Bernard Trépanier; 5e année, M. Gérard Provencal; 4e année, M. Roch Therrien; 3e année A, M. Léon Jones; 3e année B, M. Jean Moisan; 3e année A, M. Claude Garneau; 2e année B, M. Amedée Langevin.

Ligue du Sacré-Coeur
Dimanche soir dernier les officiers et les chefs de groupe de la ligue du Sacré-Coeur se sont réunis à la sacristie sous la présidence de M. J.-B. Deschamps. Plusieurs questions importantes furent discutées.

Acte de charité
Il ferait un bel acte de charité celui qui pourrait donner un vieux poêle pour un nécessiteux de notre société St-Vincent-de-Paul. En effet, un de nos paroissiens aurait absolument besoin d'un poêle et il n'a pas les moyens de s'en procurer un. Si une famille pouvait le lui donner, il en serait très reconnaissant. Pour informations, s'adresser à 4-5373.

Affaires municipales
Le 6 décembre le conseil a tenu son assemblée mensuelle à l'hôtel-de-ville sous la présidence de M. le maire J.-A. Chrétien. Les échevins présents étaient MM. Léonidas Grenier, pro-maire, Antonio Cardinal, Bertrand Lortie et Albert Bouchard. Après la lecture de deux procès-verbaux, acceptés de tous, le maire suivit l'ordre du jour suivant.

Il a été proposé par M. Albert Bouchard tie, secondé par M. Léonidas Grenier, que le secrétaire-trésorier actuel, M. Philéas Grenier soit réengagé secrétaire-trésorier de la ville pour l'année 1937-38 au salaire de $1200.00 par année.

Il a été proposé par M. Bertrand ortie, secondé par M. Léonidas Grenier, que la maison Boulet & Boulet soit engagée pour une nouvelle période afin de faire la vérification des livres de la municipalité, pour la somme de $128.00.

Il a été proposé par M. Antonio Cardinal, secondé par M. Albert Bouchard, que M. Emile Parent soit réengagé comme chef de police, chef des pompiers et surveillant de la voirie.

Il a été proposé par M. Bertrand ortie, secondé par M. Antonio Cardinal que le conseil de ville voie un montant de $25. à l'Association sportive de Beauport. M. Gabriel Mercier, secrétaire, a bien voulu faire la demande au conseil.

Le commissariat des incendies a écrit à la ville pour que le conseil prenne les précautions nécessaires et garde le système à incendie en bon état. Il y a eu 20 feux de tuyaux au cours de l'année.

Le conseil-de-ville va communiquer avec la Cie Quebec Power pour lui demander d'ériger une station à Beauportville.

Le rapport financier du mois fut soumis et accepté, es recettes sont de $5,147.55 et les dépenses de $121.00 environ.

Commission scolaire
Une assemblée de la Commission scolaire a eu lieu le 7, à l'école Légaré, sous la présidence de M. J.-B. Dionne.

M. Alphonse Asselin a obtenu le contrat pour installer la lumière électrique à l'école Ste-Thérèse.

L'église de Ste-Thérèse sera éclairée à l'électricité à partir de demain. Une autre assemblée aura lieu le 20 décembre.

Conférence
Le 1er décembre, a eu lieu à la salle du collège, sous le patronage de M. l'abbé I. Galarneau et sous les auspices de la société St-Jean Baptiste, une soirée-conférence, suivie du concours encyclopédique. Mlle Yolande Paquet exécuta au piano quelques pièces musicales. En l'absence de M. A. Marcoux, M. D., M. P. P., M. le curé I. Galarneau souhaita la bienvenue au conférencier et exhorta le public à s'intéresser à ces soirées-conférences. Le chan. Gagnon a parlé de communisme. Mme Gabriel Mercier, avocat, remplit les fonctions de maître de cérémonie.

Dames de Sainte Anne
Les assemblées des dames de Sainte Anne auront lieu, à l'avenir, le troisième dimanche de chaque mois, à 2h.30 p.m., au lieu de se faire après la grand'messe. Il y a eu la semaine dernière l'élection du conseil. Présidente, Mme David Mailloux; première vice-présidente, Mme Georges Paquet; deuxième vice-présidente, Mme Jules Robitaille; secrétaire-très., Mme Gaudiose Cambrai; conseillères, Mme Edmond Bélanger, Mme Isidore Binet, Mme Jos. Boutet, Mme Le-Edmond Binet, Mme Philippe-Chs Grenier, Mme Jos.-Chs Giroux, Mme Edouard Giroux, Mme Philéas Grenier, Mme Jules Parent, Mme Albert Giroux. Ces deux dernières sont de nouvelles recrues. Il est aussi question de réorganiser le choeur de chant. La nouvelle directrice compte sur l'encouragement de toutes.

OEUFS A LA CANADIENNE

Battre six oeufs, avec du sucre à votre goût et des amandes amères pelées, faites bouillir une pinte de lait et jetez-la sur vos oeufs doucement, en les brassant, mettez ensuite votre plat à petit feu ou que votre plat ou tasses pleines soient mis dans l'eau chaude, et sitôt qu'ils sont pris, retirez-les.

La tragédie de la Tuberculose

Les deux tiers de tous les décès par tuberculose surviennent avant l'âge de 45 ans. Les neuf dixièmes de toutes les mortalités par maladie de coeur, cancer ou néphrite se produisent après 45 ans. La tuberculose est encore la principale cause de mortalité chez les individus de 15 à 45 ans. Les timbres de Noël aident à empêcher ses méfaits au sein de notre jeunesse.

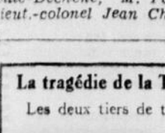

Pour le temps des Fêtes.

Recettes du Dr Pourtier pour *Liqueurs*

genre :
—CHARTREUSE
—COINTREAU
—CURACAO
—WHISKY
—SHERRY
—BRANDY
—GINGEMBRE, etc.

Très faciles à fabriquer
Prix à la portée de tous

W. BRUNET & CIE Ltée
139 St-Joseph Tél. : 8141

QUEBEC POWER

1¢ d'électricité

L'électricité peut faire tant pour vous dans la maison pour si bon marché. Un grille-pain, par exemple, peut griller 50 tranches de pain pour 1c d'électricité. — Allez voir les serviteurs électriques chez votre fournisseur d'appareils.

Le mardi soir à 8 heures — Postes CHRC et CKCV
Le Programme Quebec Power

Les hôtes seront émerveillés, quel que soit le présent que vous aurez choisi pour eux au China Shop. Nous offrons un choix plus vaste et plus beau que jamais !

Service à dîner	Plateaux
Service à déjeuner	Verreries
Service à thé	Potteries
Service "cocktail"	Plateaux "hors d'oeuvre"
Ornements de table	Tasses, soucoupes de fantaisie

Venez et voyez notre grand assortiment de cadeaux convenables et pratiques.

China Shop, Ltd
67 rue St-Jean Tél. : 2-3722

Un seul endroit pour choisir vos
cadeaux
de NOEL et du JOUR DE L'AN
Au Petit Versailles
LA MAISON DU CADEAU
Coin Fabrique et St-Jean
Tél.: 2-1798

ELECTROLYSE
la nouvelle machine qui enlève pour toujours Poils-follets, Signes, Verrues, etc.
Satisfaction assurée
Spécialiste
Mme Jeanne Savard
36, St-Joseph — Tél. : 3-0445

DENTISTE
Dr Alph. DION
24 Côte du Palais - Tél. 2-2253
BUREAU : 9 h. à midi et 2 h. à 5 h.
LE SOIR : Mer. et Sam. 7 à 8.30

Toutes les femmes
apprécieront sûrement ces
cadeaux agréables

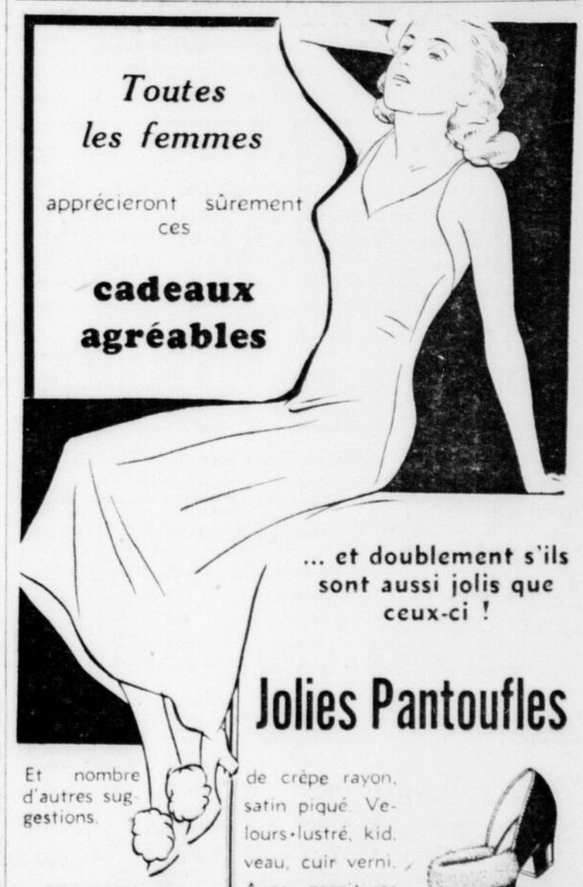

... et doublement s'ils sont aussi jolis que ceux-ci !

Jolies Pantoufles

de crêpe rayon, satin piqué. Velours-lustré, kid, veau, cuir verni. Avec garnitures en maribou, soie ou laine.

Un choix splendide à
$1.00

Aussi
1.25 à 2.50

Et nombre d'autres suggestions.

Magnifiques
couvre-chaussures
pour l'auto garnis de fourrure. La paire.
$2.79

Charmants
SOULIERS DE SOIREE
50 modèles
$3.35 à $6.

Bas Kismet entièrement façonnés . . .
1 2 paires pour 1.35
.69 | 3 paires pour 1.95

AGNEW-SURPASS
Canada's LARGEST Shoe Retailers
SHOE STORES LIMITED
80 MAGASINS
10 rue St-Jean Tél. : 2-1445

Les valeurs canadiennes avaient tendance à fléchir, hier.--Les mines de la région Cadillac se distinguent

L'EFFRITEMENT DANS LES COURS SE CONTINUE A WALL STREET

LES RECULS SONT PLUS NOMBREUX

Les reculs l'ont emporté sur les gains, hier, à la Bourse de New-York.

BETHLEHEM STEEL

En dépit de son nouveau dividende, ce titre a perdu plus d'un point.

New-York, 11 — (P. C.) — Par Frederick Gardner, rédacteur financier de la Presse Associée. Les reculs l'ont finalement emporté sur les gains, hier, à la Bourse de New-York, après une séance peu animée. Quelques vedettes ont subi des pertes allant d'une fraction de points à plus de deux points. Vers le milieu de la journée, les chemins de fer avaient donné le signal d'un ralliment qui fut de courte durée. Ce compartiment a entrainé les autres valeurs à la baisse en dernière heure.

Les aciéries n'ont pas réussi à avancer. Bethlehem perdit 1 1-8 point à 55 7-8 nonobstant la déclaration de son dividende d'un dollar par action commune annoncée la veille. U. S. Steel perdit 1-8 de point seulement à 56 7-8. Le cours moyen de 60 titres représentatifs a baisse de 5-10 de point à 46.1. Le roulement total fut de 1,075,260 actions au lieu de 1,082,318 actions jeudi dernier.

Inland Steel était plus lourd à 69. Chrysler à 56 5-8, Allied Chemical à 162, U. S. Smelting à 62, Eastman Kodak à 165 et Westinghouse à 107 3-8. Le ton était inchangé ou faiblement réactionnaire dans New-York Central, Santa Fe et Baltimore and Ohio.

799 titres diffrents firent leur apparition sur le tableau. 140 ont avancé, 472 ont reculé et 187 fermerent inchangés. Voici les cours moyens compilés par la Presse Associée :

	30 Ind	15 c.f.	15 Ut	60 tot
Hier	64.4	22.1	34.0	46.1
Avant hier	65.2	22.2	34.3	46.6
Mois der	67.9	23.3	35.8	48.6
1936	96.0	39.0	51.3	70.5
Haut 1937	101.6	49.5	54.0	75.3
Bas 1937	57.7	19.3	31.6	41.7
Haut 1936	99.3	43.5	53.7	72.8
Bas 1936	73.4	30.2	43.4	55.7
Bas 1932	17.5	8.7	23.9	16.9
Haut 1929	146.9	153.9	184.3	157.7
Bas 1927	51.6	95.3	61.8	61.8

TABLEAU DES INDICES GENERAUX DES AFFAIRES

Compilé par Maurice Turgeon, rédacteur financier.

11 DECEMBRE 1937

	Chiffres les plus récents	Semaine précédente	Année dernière
TRANSPORT—			
Chargements de wagons	52,860	54,009	51,521
Recettes du C. N. (brutes)	$ 3,757,486	$ 5,092,839 (10 jrs)	$ 3,623,039
Recettes du C. P. (brutes)	$ 2,856,000	$ 3,967,000 (10 j.)	$ 2,806,000
FINANCE—			
Compensations bancaires ville de Québec	$ 5,053,738	$ 6,230,238	$ 4,736,640
Prêts aux courtiers de New-York	$ 770,000,000	$ 710,000,000	$ 1,059,000,000
Argent à vue à New York	1%	1%	1%
Dollar canadien à N.-Y.	$1.00	$1.00 3-64	$1.00⅛
Livre sterling à Montréal	$4.99¾	$4.99 3-32	$4.89¾
Franc à Montréal	$0.0340	$0.0339	$0.0466
		Semaine précédente	Année dernière
Dépôts d'épargne	$ 1,580,894,718	$ 1,574,505,186	$ 1,510,319,426
Dépôts courants	$ 679,125,141	$ 713,627,549	$ 664,281,684
Prêts à vue au Canada	$ 81,520,704	$ 89,933,184	$ 108,547,066
Prêts courants au Canada	$ 789,731,884	$ 770,684,341	$ 70[illegible],850,681
Débits de banques	$ 2,905,802,514	$ 2,733,624,854	$ 3,328,225,661
Débits banques Province de Québec	$ 949,928,236	$ 925,705,726	$ 1,030,869,885
Débits banques ville de Québec	$ 89,788,868	$ 84,965,620	$ 103,499,737
Faillites	8	10	10
Faillites, Province de Québec	50	45	55
Faillites, ville de Québec	5	10	11
Passif des faillites	$ 816,000	$ 1,051,000	$ 1,454,000
Passif des faillites, Province de Québec	$ 415,000	$ 491,000	$ 364,000
Ventes d'assurances	$ 13,365,000	$ 27,214,000	$ 29,150,000
Ventes d'assurances Prov de Québec	$ 9,548,000	$ 7,594,000	$ 7,842,000
Ventes d'obligations	$ 50,653,900	$ 54,226,149	$ 125,730,675
Recettes totales des douanes et de l'accise ville de Québec (novembre)	$ 744,414.71	$ 670,697.30	$ 500,341.48
Prêts aux courtiers de Montréal	$ 18,085,400	$ 18,033,057	$ 19,699,079
TITRES DE BOURSE—		Semaine précédente	Année dernière
Ventes à N.-Y. parts (1 s.)	4,528,608	6,259,710	10,742,900
Vente à Montréal (sur les deux tableaux), parts (1 sem.)	853,900	793,700	—
Moyenne de 80 titres à N.-Y (Presse Associée)	46.8	45.4	71.0
* Moyenne des titres à Montréal et Toronto	101.4	99.0	128.7
* Moyenne des titres miniers	130.1	126.4	168.2
* Moyenne des obligations du Dominion	115.0	114.9	117.9
INDUSTRIES FONDAMENTALES—		Mois précédent	Année dernière
Fonte (ts)	80,922	76,180	70,051
Lingots d'acier (ts)	114,527	114,622	98,330
Automobiles	8,103	4,417	5,361
Ventes d'automobiles	5,847	6,140	4,021
Permis de bâtir	$ 4,384,952	$ 5,078,882	$ 4,262,607
Permis de bâtir, Province de Québec	$ 853,453	$ 1,187,107	$ 1,014,900
Permis de bâtir ville de Québec	$ 193,111	$ 36,032	$ 87,823
Contrats pour bâtir	$ 14,716,300	$ 20,169,900	$ 13,840,400
Contrats pour bâtir Province de Québec	$ 6,102,100	$ 10,519,900	$ 7,512,400
Charbon (Ts)	1,694,210	1,402,496	1,808,166
Coke	218,077	208,086	212,344
Chaussures (paires)	2,256,289	2,321,489	2,106,301
Energie électrique (1 h k.)	2,365,062,000	2,195,291,000	2,280,508,000
Papier journal (Ts)	314,594	312,351	301,096
Ventes d'essence (gallons)	80,021,000	73,710,000	74,174,000
EMBAUCHAGE—			
* Indice gen. du Canada	125.2	125.7	111.0
* Ind. gén., Prov. de Québec	138.5	127.3	110.3
* Ind. gén., ville de Québec	103.8	107.2	97.1
AGRICULTURE—		Semaine précédente	Année dernière
Prix blé déc. Winn (Bu)	$1.20¼	$1.17	$1.14⅝
Stocks de blé élev (Bx)	67,097,578	69,818,376	128,659,830
Exportations de blé (Bx)	2,924,436	2,456,239	5,420,522
Prix du beurre (lb)	$0.30¼-$0.30¾	$0.30-$0.30½	$0.28-$.025½
Prix du fromage Qué (lb)	$0.12¾-$0.14	$0.14¼-$0.14½	$0.12¾-$0.13
Prix des oeufs frais aux détaillants A-1 gros (Dz)	$0.40-$0.41	$0.42-$0.44	$0.44-$0.48
Prix pommes de terre (Québec), (sacs)	$0.55-$0.60	$0.55-$0.60	$1.10-$1.15
* Indice des prix de gros	83.5	83.5	77.2
		Mois précédent	Année dernière
* Indice du coût de la vie	82.6	83.5	77.2
METAUX—			
Or au Canada (onces)	348,109	348,451	332,435
Or Prov. Québec (onces)	63,443	61,006	60,011
Argent au Canada (onces)	2,357,798	2,120,097	1,352,420
Argent Prov Qué (onces)	86,690	80,896	94,837
Amiante Prov Québec (Ts)	33,471	39,211	38,231
Ciment Canada (barils)	909,220	832,720	608,780
Ciment Prov Qué (barils)	287,537	354,527	228,400
Cuivre au Canada (lbs)	44,045,881	44,583,629	36,132,454
Nickel au Canada (lbs)	1[illegible],[illegible]39,019	20,662,233	15,905,474
Plomb au Canada (lbs)	40,875,577	40,590,985	29,128,356
Zinc au Canada (lbs)	30,769,562	39,849,770	31,169,138
COMMERCE ETRANGER—			
Importations de marchandises	$ 82,113,749	$ 70,240,465	$ 65,158,561
Exportations de marchandises	$ 103,684,328	$ 95,216,148	$ 85,186,563
Exportations de papier journal	$ 8,479,382	$ 8,230,189	$ 8,974,104
Importations de chaussures	$ 119,457	$ 55,785	$ 103,740
Import de charbon (Ts)	1,837,501	1,627,592	1,633,744
Exportation d'énergie électrique (h. k.)	14[illegible],136,000	43,441,000	129,323,000

* Ces indices sont sur la base de 1926=100 — Bureau Fédéral de la Statistique.

Renseignements financiers

Canada Dry Ginger Ale

Les recettes de Canada Dry Ginger Ale Inc. durant l'année finissant le 30 septembre dernier furent de $1.35 par action environ sur une capitalisation de 615,506 parts. Ces profits ont été calculés avant l'impôt fédéral américain sur les profits non distribués. Après le prélèvement de cette taxe, les profits de Canada Dry furent de $1.18 par action. La compagnie avait gagné des profits nets de $182,400 ou de 35 sous par action l'année précédente sur une capitalisation de 512,631 actions. Les ventes de liqueurs douces à la caisse durant l'année sous revue ont augmenté de 58 pour cent sur celles de l'année précédente tandis que les ventes de spiritueux ont augmenté de soixante pour cent durant le même temps. La compagnie Canada Dry Ginger Ale Inc. a renouvelé son contrat exclusif pour la distribution des produits de la marque Johnny Walker pour une période de plusieurs années.

Hiram Walker Gooderham

William-J. Hume, président de Hiram Walker Gooderham and Worts Limited, a annoncé aux actionnaires réunis pour l'assemblée annuelle que la compagnie veut agrandir le domaine de ses affaires et consolider ses intérêts en Grande-Bretagne et aux Etats-Unis. Au cours de l'année écoulée, les placements de Hiram Walker dans la république voisine sont passés de $24 à $30 millions. La capacité d'entreposage à Peoria, Ill., a été augmentée par la construction de deux entrepôts nouveaux dont l'érection était nécessitée par l'expansion des affaires. Les stocks de whisky de la compagnie en Ecosse ont été augmentés au fur et à mesure que l'occasion s'en est présentée et une distillerie moderne fut construite à Dumbarton. Une émission d'un million de livres sterling a été souscrite en quelques heures sur le marché de Londres il y a quelques semaines. Durant l'année finissant le 31 août dernier, Hiram Walker Gooderham & Worts Ltd. a gagné $8.29 par action commune au lieu de $4.58 par action commune l'année précédente. Le dividende de la compagnie a été porté de $2 à $4 par action ordinaire.

Lake St. John Paper

La compagnie Lake St. John Power & Paper est à négocier avec les journaux Hearst le renouvellement d'un contrat signé en 1927 et comportant la vente de la production entière du moulin de Dolbeau. Le contrat actuel prendra fin le 31 décembre prochain. Le Financial Post rapporte qu'une entente satisfaisante devrait être conclue d'ici à la fin du mois. Le contrat de 1927 avait été signé par la Lake St. John et la Newspaper & Magazine Corporation, une société du groupe de Hearst. En vertu de cet arrangement, les journaux Hearst achetaient ferme chaque année durant une période de dix ans la production totale du moulin de Dolbeau. On estime que cette année, la Lake St. John Paper a gagné toutes ses charges fixes de même que le dividende sur ses actions privilégiées. Les profits nets seraient même d'environ $1 par action commune. Les directeurs n'ont pas encore laissé entendre qu'ils voulaient reprendre le paiement de leur dividende.

Les affaires au Canada

A venir jusqu'à présent, les entreprises commerciales et industrielles du Canada n'ont pas souffert de la dépression qui sévit depuis trois ou quatre mois aux Etats-Unis. Le Financial Post qui a fait cette semaine une étude sur les conditions des affaires aux Etats-Unis et au Canada laisse même entendre que notre pays a de bonnes chances d'échapper à la dépression, pourvu, bien entendu que le relèvement ne tarde pas dans la république voisine. Depuis quinze jours, les perspectives sont meilleures chez nos voisins. La production sidérurgique semble avoir atteint son palier minimum et elle donne des signes de redressement. Les banquiers vont jusqu'à prédire que la dépression serait chose du passé d'ici quelques mois. Il est évident que si cette prédiction se réalise, les manufacturiers canadiens ne souffriront pas du ralentissement précipité qui a fait perdre aux industries américaines en moins de quatre mois le terrain gagné en plus de deux ans.

Le commerce des Fêtes

Le mois de décembre est le plus important de l'année pour la plupart des marchands canadiens, écrit la Banque Royale du Canada, dans sa dernière lettre mensuelle. Les magasins à rayons font 60 pour c. plus d'affaires en décembre que pour la moyenne des autres mois de l'année. Dans le cas de certains magasins de bibelots, etc., l'augmentation est de cent pour cent. Les perspectives sont excellentes cette année pour le commerce des Fêtes. Les ventes de 1937 ont été meilleures que celles des années 1935 et 1936 pour tous les autres mois et l'on a tout lieu de croire que décembre 1937 ne décevra pas les marchands canadiens.

LES COMPENSATIONS

Toronto, Ont., 11. — (P. C.) Les Toronto, Ontario, 10. (P. C.)—Les compensations bancaires au Canada durant la semaine ont augmenté d'environ $9 millions au total de $385,006,305. A Ottawa, l'on a rapporté une augmentation de plus de $14 millions. Les compensations ont augmenté d'un million de dollars à Toronto. Halifax, Hamilton, St-Jean, N. B. et Calgary accusaient des gains aussi. Montréal, Winnipeg et Vancouver ont rapporté des diminutions.

NOTES BRÈVES

(Sommaire de Dow-Jones venu par fils privés de L.-G. Beaubien et Cie, Québec).

American Rolling Mills a omis son dividende pour le trimestre.

Le prix du cuivre à l'exportation était hier à New-York de 10.15 sous la livre. Le prix domestique était de 10.25 sous.

Les chargements ferroviaires aux Etats-Unis ont augmenté de 64,710 wagons durant la semaine du 4 décembre 1937 comparativement à la semaine précédente.

Generall Gas and Electric a déclaré un dividende de $1.50 par action privilégiée 6 pour cent B payable en scripts.

Keith Albee Orpheum Corporation a déclaré un dividende de $5.25 par action privilégiée 7 pour cent en acompte sur les arriérés.

American Gas and Electric a gagné durant l'année finissant le 31 octobre 1937 des profits nets de $2.53 par action commune au lieu de $2.19 l'année précédente.

Greyhound Corporation a déclaré un dividende extra de 50 sous par action commune payable en actions privilégiées 5 1-2 pour cent.

Le Federal Reserve Board rapporte que les ventes des magasins à rayons en novembre 1937 furent soutenues comparativement à celles du mois précédent.

International Telephone a gagné durant les neuf premiers mois de 1937 des profits nets de $1.10 par action au lieu de 38 sous l'an dernier.

Miami Copper a déclaré un dividende de 15 sous par action, soit le premier depuis août 1930.

Les opérations sidérurgiques dans la région de Birmingham seront inchangées la semaine prochaine à 44 pour cent de la capacité.

LES PAPETERIES ONT REAGI, HIER

Les valeurs de ce compartiment ont fléchi sous la conduite d'Abitibi.

BEAUHARNOIS

Beauharnois Power a cédé 1/2 point. — Les bons de l'Etat sont fermes.

Montréal, 11. — (P.C.) Les obligations de papeteries canadiennes ont fléchi sous une faible pression de ventes, hier. Dans les autres valeurs à revenu fixe, le ton était inchangé ou un peu réactionnaire. Price Brothers et Fraser ont cédé des fractions. Par ailleurs, les reculs variaient de 1 1-2 point à plus de deux points dans Abitibi, Brown Company, Consolidated Paper et Minnesota and Ontario. Donnacona Paper perdit même un point.

Les meilleures valeurs industrielles étaient stables et inactives. Beauharnois Power perdit 1-2 point dans le compartiment des utilités publiques. Les cours étaient fermes pour Gatineau 5 pour cent, Pacifique Canadien. Montreal Power et Maclaren Quebec Power. Montreal Tramways était inchangée.

Les bons du Dominion 3 pour cent 1955 et 3 1-4 pour cent 1951 ont gagné des fractions. Les valeurs du Canadien National étaient généralement stables. On a rapporté que les nouveaux bons de la Nouvelle-Ecosse avaient été bien accueillis. Les obligations municipales étaient ternes.

A NEW-YORK

New-York, 11.—(P.A.) Les reculs étaient assez nombreux dans les cours des obligations américaines, hier. Baltimore & Ohio 4 1-2 pour cent baissa à 37 3-4, Alleghany 5 pour cent 1949 à 65 1-4, Walworth 4 pour cent à 69, Studebaker 6 pour cent à 65, International Paper 5 pour cent à 90 et Columbia Gas & Electric 5 pour cent à 95 1-4. International Telephone 5 pour cent a gagné un point à 64 1-2, de même que Great Northern 4 1-2 pour cent à 91 et Youngstown Sheet & Tube 4 pour cent à 98. Les obligations du gouvernement américain ont monté de 2-32 de point ou elles ont baissé de 5-32 de point. Dans le compartiment des valeurs étrangères libellées en dollars américains, les bons du Japon 6 1-2 pour cent perdirent 1 1-4 point à 82 et ceux de Rome 6 1-2 pour cent ont baissé de 1 3-8 point à 62 1-2.

A LONDRES ET PARIS

Londres, 11. — (P.A.) Le volume des transactions était restreint à la Bourse de Londres, hier. Les valeurs mobilières ne furent pas supportées d'autant plus que le marché américain n'avait pas été fort la veille à New-York. En clôture, le ton était plutôt stable. Les valeurs internationales, les fonds britanniques et les chemins de fer domestiques étaient inchangés. Les actions de caoutchouc furent négligées tandis que les obligations allemandes ont baissé. Les titres de fer, d'acier et de cuivre avaient tendance à fléchir. A la Bourse de Paris, les valeurs internationales étaient mieux demandées et les titres industriels étaient irréguliers. Les obligations du gouvernement ont fléchi. Les rentes ont fermé inchangées ou en recul de 80 centimes. Les actions de la Banque de France ont gagné 160 francs. Royal Dutch perdit 28 francs et les actions du Canal de Suez ont monté de 25 sous.

Les prix de gros

A MONTREAL

Séance du 10 décembre 1937

Blé Nord No 1		$1.44½
Blé Nord No 2		1.40½
Blé Nord No 3		1.35½
Avoine Ouest No 2		0.57½
Avoine Ouest No 3		0.53¼
Avoine d'engrais No 3		0.51¼
Orge Ouest No 3		0.69
Maïs de l'Argentine		0.72
Par boisseau à Montréal, ex-magasin		
Graine moulue à engrais		
Son		$28.25
Gru rouge		$30.25
Gru blanc extra		$38.25
(Par tonne comprenant les sacs ex-voie ferrée moins 25 centins par tonne pour du comptant)		
Grain séché de brasserie		$26.00
par tonne au détail		$28.00
Avoine roulée (gruau par sac de 90 lbs livré au commerce y compris taxe de vente		$3.15
Farine de blé d'hiver :		
Qualité de choix pour lots de wagons nouvelle, par baril		$4.70
Qualité de choix par lots irréguliers nouvelle par baril et magasin		$4.80
Farine de maïs blanc pour baril en sac de chanvre, livrée	$4.40	$4.50
Farine de blé du printemps :		
Par baril en sacs de chanvre de 80 livres à Montréal		
Première patente		$7.90
Deuxième patente		$7.50
Patente à boulanger		$7.40
Foin pressé		
Extra No 2		$10.00
No 2		$9.00
No 3		$7.00
(Par tonne f.o.b. Montréal).		
Patates :		
Québec nouvelles No 1 par sacs de 80 lbs	0.55	0.60
Québec nouvelles No 2 par sacs de 80 lbs	0.35	0.40
Nouveau-Brunswick Montagnes No 1 en sacs de 80 lbs	0.62	0.63
Ile du P. E. Montagnes No 1 en sacs de 90 lbs	0.75	0.77
No 2 en sacs de 90 lbs		0.67
En sacs de 50 lbs	0.42	0.47
Cobblers No 1 en sacs de 80 lbs		0.58
Oeufs		
A-1 gros	0.40	0.41
A-1 medium	0.33	0.35
A-1 de poulettes		0.36
A-gros		0.37
A-medium		0.32
A de poulettes		0.30
B-gros	0.28	0.29
B medium	0.27	0.28
C	0.24	0.25
Beurre		
No 1	30 1-4	30 3-4
Fromage :		
Ontario blanc ou coloré		14 1-2
Québec blanc ou coloré No 1	13¾	14
Mélasse d'engrais :		
Canne à sucre Indes Occidentales (fine blackstrop) par gallon, f.o.b. Montréal quantité de 24 à 80 barils de 45 gallons		0.14
Wagons citernes (approximativement 6,700 gallons		10¾
Volailles :		
Dindons pour rôtir	0.26	0.28
Oies	0.15	0.18
Volailles de choix	0.17	0.20
Canards domestiques	0.17	0.20
Poulets de choix	0.23	0.26
Poulets nourris au lait	0.25	0.26

U. S. STEEL CORP.

New-York, 11. — (P.A.) Les expéditions de produits finis d'acier de la United States Steel Corporation, en novembre 1937, se sont chiffrées par 587,241 tonnes, en diminution de 205,069 tonnes sur celles du mois précédent. Durant le mois correspondant de 1936, elles avaient été de 882,643 tonnes. Durant les onze premiers mois de l'année courante, les expéditions de U. S. Steel furent de 12,336,397 tonnes alors qu'elles avaient été de 9,757,767 tonnes durant la période correspondante de l'année dernière.

NOUVELLES MINIERES

Shawkey Gold Mines

Shawkey Gold Mines Limited a subi une perte de $5,342 avant la dépréciation et les taxes durant la période de dix-huit mois finissant le 31 août dernier. Les profits d'exploitation de la compagnie furent de $68,970 basés sur des revenus bruts de $536,970 et des frais administratifs de $468,000. J.-Robert Shawkey, président, a annoncé que la capitalisation de la compagnie sera augmentée par la création d'un million d'actions additionnelles d'une valeur au pair d'un dollar chacune.

Wood Cadillac Mines

Les actions de Wood Cadillac Mines ont fait une montée sur le tableau minier de Montréal, hier. Le titre a touché 46 sous pour fermer à 43 3-4 sous. Jeudi soir, il cotait 36 sous. On expliquait la fermeté de Wood Cadillac par la nouvelle émanant de Toronto à l'effet que le travers-banc de 300 pieds vient d'être terminé sur la propriété au niveau de 250 pieds. On a commencé à suivre la veine et les trois premières sondes ont indiqué du minerai d'une teneur de $7, de $14 et de $74 la tonne respectivement. Le front d'abatage était toujours dans le minerai. Cette même nouvelle a fait monter les actions de Thompson Cadillac, propriété voisine, au cours de 40 sous. O'Brien fut en demande de son côté et toucha $5.35 pour fermer à $5.20.

Anglo Canadian Development

Anglo-Canadian Developement & Holding Company Limited a avisé le Curb de Montréal qu'une option a été accordée pour l'achat de 55,177 actions du trésor de la société au prix de $1.75 chacune. Cela augmente le capital émis de la compagnie au total de 737,727 actions. L'option a été accordée en règlement d'une dette de $96,559.90 contractée en juillet dernier pour obtenir le contrôle de Westflank Oil Company Limited. Une autre option a été donnée sur le solde de 262,273 actions qui se trouve encore dans le trésor. Cette dernière option est valable pour une année et elle est au prix de $2.25 par action.

Brownlee Mines (1936)

Brownlee Mines (1936) vient de conclure des arrangements pour la finance de nouveaux travaux d'exploration sur sa propriété du canton Rouyn, dans la province de Québec. Le premier paiement a été reçu. Si toutes les options sont honorées, la compagnie aura suffisamment de fonds pour exécuter un programme de forage au diamant. La compagnie a présentement $23,000 en caisse à l'heure actuelle. Les travaux commenceront prochainement sur la propriété.

South Malartic Gold

Des travaux d'exploration vont être faits sur la propriété de South Malartic Gold Mines maintenant que la questtion de la finance a été réglée. Ces travaux vont consister en 10,000 pieds de forage au diamant environ sur les 35 claims couvrant une étendue de 1,400 acres avoisinant les propriétés de Canadian Malartic et de East Malartic. A venir jusqu'à présent, l'on a dépensé $35,000 sur la propriété pour des travaux de tranchées en surface. Ces travaux avaient démontré l'existence d'or de basse teneur et d'argent en certains endroits. J. J O'Neill, de l'université McGill, et J. J. Harris ont examiné la propriété. Ce dernier prétend que les claims de South Malartic sont identiques à ceux de Canadian, Sladen et East Malartic.

Rich Rock Gold

Consolidated Smelters achève les travaux d'explorations effectués sur la propriété de Rich Rock Gold au cours des deux dernières années. Cette propriété se trouve dans les comtés Kaladar, Lennox et Addington, dans l'est de l'Ontario. Un puits de 500 pieds a été creusé et il a été fait des forages au diamant. De plus, les niveaux de 300 et de 500 pieds ont été développés au moyen de galeries et de travers-banc sur une longueur de 2,000 pieds. La propriété appartient à Addington Mines dont le contrôle appartient à Consolidated Smelters.

Porcupine Lake Gold

Porcupine Lake Gold Mining Corporation vient de conclure des arrangements pour obtenir des fonds qui lui permettront, s'ils sont tous versés, de défrayer le coût des travaux de développement et de mettre la mine en état de production. Les ouvriers sont à établir une station au niveau de 725 pieds. Le puits sera creusé jusqu'à la profondeur de 825 pieds et un autre niveau sera établi à 800 pieds. Il y a deux équipes par jour qui travaillent actuellement et une troisième équipe serait ajoutée sous peu. On a trouvé du minerai d'une teneur de $24.50 la tonne en moyenne en différents endroits de la propriété.

EMPRUNT DE LA N.-E.

Montréal, 11.— Les nouvelles obligations de la province de la Nouvelle Ecosse à 3 1-2 pour cent douze ans sont offertes au public au prix de 98.75 pour rapporter 3.62 pour cent d'intérêt. Cette province espère boucler son budget avec un surplus cette année.

LES COURS DU BLE SONT TERNES

Les prix étaient inchangés ou en recul d'un demi-sou le boisseau.

A WINNIPEG

Le surplus de la nouvelle récolte de blé australien est plus élevé.

Winnipeg, 11. — (P.C.) Le blé canadien était inchangé ou en recul d'un demi-sou le boisseau, hier, après uen séance très peu intéressante. Les ventes à l'exportation étaient peu importantes. Décembre a coté $1.20 1-4, mai $1.15 1-2 et juillet $1.11 1-8. Les prix du blé au comptant étaient réactionnaires. L'orge était inchangé ou en mieux de 3-8 de sou. Les avoines ont baissé de 3-8 à 3-4 de sou, le lin perdit 1 point à 2 points et le seigle a fléchi d'un point et demi. Voici les prix des options sur le marché à terme:

	Ouv.	Haut	Bas	Ferm.
BLE:				
Déc.	120¼ à ½	121⅝b	120¼	120¼
Mai	115¾ à 116⅛	116½b	116¼	115½
Juil	111⅞ à 112	115⅝b	111⅛a	111⅛a
AVOINES:				
Déc.	46¾	46¾	46¼	46¼
Mai	45⅜ à ¾b	47⅜b	45⅜	45⅜
Juil	43¼	46¼	42⅞a	42⅞a
ORGE:				
Déc.	59	59½b	58¾a	59 b
Mai	58⅞	59½	58⅜a	58⅞a
Juil	57½	57½	56⅞a	57⅛a
LIN:				
Déc	169	169	168	a 167 b
Mai	171¼	171¼	170½a	170½a
SEIGLE:				
Déc	75⅜	75⅜	75	a 74⅞b
Mai	77¾	78 b	76⅞a	77 a
Juil	76¼	77⅜b	75¾a	75¾a

A CHICAGO

Chicago, 11. — (P.A.) Les cours du blé américain n'ont pas conservé leurs gains hier. On estimait que le surplus de la nouvelle récolte de l'Australie est acuellement de 42,496,000 boisseaux, soit plus du double de celui de l'an dernier. En clôture, les cours du blé ont fléchi de 1-2 sou à 7-8 de sou. Décembre a coté 95 5-8-95 3-4 sous et mai 92 5-8-92 3-4 sous. Le maïs était inchangé ou en mieux de 3-8 de sou. Décembre a coté 55 7-8 sous et mai 58 5-8 3-4 sous. Les avoines ont baissé de 1-8 de sou. Voici les prix des options sur le marché à terme:

	Ouv.	Haut	Bas	Ferm.
BLE:				
Déc.	95½ à ⅝	95⅝	95¼	95⅜ à ¾
Mai	93 à 93¼	93⅞	92⅜	92⅝ à ¾
Juil	87 à 87⅛	87⅝	86⅜	86½ à ⅝
MAIS:				
Déc.	55⅞ à 56	56⅜	55½	55⅞
Mai	58½ à ¾	59	58⅜	58⅝ à ¾
Juil	59⅛	59⅜	59	59⅛
AVOINES:				
Déc.	31½	31½	31¼	31¼
Mai	30⅝	30⅝	30½	30½
Juil	29	29⅛	29	29⅛
FEVES:				
Déc.	93	93¾	93	93¾
Mai	94	..	..	..
Juil	95	..	..	..

LES DENREES

Montréal, 11. — (P.C.) Les prix étaient stables sur le marché des denrées hier. Les oeufs classifiés se vendant par quantités de wagons ou moins ont coté 33 sous la douzaine pour A-gros, 29 sous pour A-moyens, 27 sous pour A-de poulettes, 24 sous pour B-gros, 25 sous pour B-moyens et 21 1-2 sous pour C. Les arrivages furent de 394 caisses. Le beurre no 1 s'est vendu par lots de wagons ou moins à 30 1-4-30 3-4 sous la livre. Les prix pour les détaillants étaient de 3- 1-2-32 sous la livre. Les arrivages furent de 59 boites. Le fromage de l'Ontario blanc et coloré a coté 14 1-2 sous la livre. Les pommes de terre Montagnes no 1 de l'Ile du Prince-Edouard ont coté 75-77 sous le sac de 90 livres, 67 sous le sac de 80 livres et 42-47 sous le sac de 50 livres. Les Montagnes no 1 du Nouveau-Brunswick ont coté 62-63 sous le sac de 80 livres. Les patates blanches no 1 du Québec ont coté 55-60 sous le sac de 80 livres et les no 2 ont coté 35-40 sous.

BEURRE ET FROMAGE

La production du beurre dans la province de Québec a été le mois dernier de 4,500,000 livres en augmentation de 10.8 pour cent sur celle de 4,062,000 livres pour novembre 1936. La production du fromage a été le mois dernier de 500,000 livres au lieu de 547,000 livres en novembre 1936, une diminution de 8.6 pour cent. Du 1er janvier à la fin novembre 1937, la production du beurre dans la province de Québec a été de 71,474,804 livres, en augmentation de 0.5 pour cent sur celle de 71,108,000 livres pour la même période de 1936. La production de fromage durant la période de 1937 fut de 28,935,611 livres, en mieux de 17.1 pour cent sur celle de 24,704,000 livres pour les onze mois correspondants de l'an dernier.

VALEUR DES ACTIONS

Montréal, 11. — P. C.) La valeur Montréal, 10. (P. C.) — La valeur totale des actions inscrites et transigées sur la Bourse et le Curb de Montréal était de $6,923,082.33 à la fin de novembre 1937, en diminution de $284,792,390 sur le mois précédent et en diminution de $1,290,605,799 sur la fin de novembre 1936.

RECETTES DU P. C.

Montréal, 11 — (P.C.) — Les recettes brutes du Pacifique Canadien ont augmenté de $50,000 au total de $2,856,000 durant la semaine du 7 décembre 1937 alors qu'elles avaient été de $2,806,000 durant la semaine correspondante de 1936.

L'ARGENT-METAL

Montréal, 11. — (P.C.) Les cours de l'argent-métal étaient inchangés ou en recul de 30 points, hier, sur le Canadian Commodity Exchange Inc. Les cours offerts étaient les suivants : décembre 42.30; janvier 41.50; mars 41.40; mai 41.30, et juillet 41.00.

LE DOLLAR CANADIEN

New-York, 11.—(P.A.) Le dollar canadien était inchangé au pair sur le marché des changes étrangers, hier. La livre sterling a haussé de 3-8 de sou à $5.00 1-8 et le franc français a gagné 3-8 de point à $0.0340 1-8. Le belga a gagné 1-4 de point et le florin hollandais 3 points. A Montréal, la livre sterling a haussé de 5-16 de sou à $5.00 1-16, le franc français était inchangé à $0.0340, de même que le dollar des Etats-Unis au pair.

LES MINES SONT REACTIONNAIRES

On trouvait toutefois des exceptions dans Consolidated Chibougamau, Wood Cadillac et Thompson Cadillac à Montréal.

Montréal, 11. — (P.C.) Les valeurs industrielles étaient plus lourdes sur le Curb de Montréal, hier. On a rapporté des reculs fractionnaires dans Abitibi Paper, British American Oil, Fraser Voting Trust, Consolidated Paper et Beauharnois Power. Les acheteurs s'intéressèrent à une demi-douzaine de titres miniers tandis que les autres valeurs de ce groupe étaient plus faibles. Les gains variaient de 6 à 8 sous dans Thompson Cadillac, Wood Cadillac et Chicougamau. O'Brien a monté de 15 sous à $5.20.

A TORONTO

Toronto, Ont., 11. — (P.C.) Les actions minières ont généralement fléchi sur le marché de Toronto, hier. Les mines d'or importantes étaient inchangées mais les autres ont fléchi à l'exception de quelques-unes. Parmi ces dernières, O'Brien a monté de 25 sous. Noranda et Hudson Bay ont reculé de 1-4 à 1-2 point. Sherritt Gordon, Sudbury Basin et Pend Oreille ont baissé de 5 à 8 sous chacun. Ventures a haussé de 10 sous. Okalta et Home ont gagné respectivement 4 et 12 sous dans le groupe des huiles. Highwood, Calmont et Dalhousie ont monté de 2 sous chacun. Royalite était un peu plus ferme.

BANQUE DU CANADA

Ottawa, Ontario, 11. — (P. C.) La Ottawa, Ontario, 10. (P. C.) — La Banque du Canada rapporte dans son relevé hebdomadaire pour la semaine du 8 décembre 1937 une augmentation de plus de $2 millions dans les billets en circulation, une diminution du même montant dans les dépôts du gouvernement fédéral et une diminution de plus de $3 millions dans les dépôts des banques à charte. La réserve de l'institution en livres sterling et en dollars américains a augmenté de $2 millions. Les valeurs obligataires du Dominion et des provinces ont diminué de $700,000. La proportion entre la réserve nette et les billets et dépôts était de 53.36 pour cent au lieu de 52.59 pour cent la semaine précédente.

MARCHE DES PEAUX

(Cours fournis par L.-G. Beaubien & Cie, Québec)

Chicago, 11. — Les prix des peaux ont haussé de 2 à 5 points durant la séance d'hier. Les ventes furent de 129 lots. Décembre 10.35 n. ; mars 10.60 tr. ; juin 10.95 tr. ; septembre 11.25 n. et décembre 1938 11.55 n.

COURS DE DOW JONES

New-York, 11 — Voici les cours préliminaires de Dow Jones pour la clôture de la séance d'hier à la Bourse de New-York : 30 titres industriels à 126.72, en recul de 1.43 point. 20 chemins de fer à 32.17, en recul de 0.18 point, et 20 utilités publiques à 22.00, en recul de 0.15 point.

Valeurs étrangères à New-York

Séance du 10 décembre 1937

	Haut	Bas	Ferm.
6000 Belg 6 1-2 1949	107⅛	106⅞	107⅛
41000 Braz 6 1-2 1957	23¾	22⅞	23⅝
36000 Do 7 1952	23	22⅝	22⅝
2000 Chile 6 1961	17¾	17	17¾
3000 D of C 5 1952	112½	112⅛	112⅛
4000 Germ 5 1-2 1965	24⅞	24⅞	24⅞
1000 Haiti 6 1952	94	94	94
14000 Italy 7 1951	78½	78	78¼
5000 Japan 5 1-2 1965	68¼	68¼	68¼
3000 Milan 6 1-2 1952	62½	62	62½
21000 Peru 6 1960	12	11⅝	12
2000 R de J 6 1-2 1959	12	11¾	12
6000 Do 1953	11½	11¼	11¼
15000 R G Do S 6 1969	11½	11¼	11¼
7000 Rome 6 1-2 1952	62¾	62½	62½
19000 San P 7 1940	53⅛	53	53
14000 Serbs 7 1962	31⅛	30⅞	30⅞

TON IRREGULIER EN BOURSE LOCALE

Smelters a baissé dans les bas métaux tandis que Nickel était ferme.

UTILITES PUBLIQUES

Brazilian a monté à 12¾. — Power Corporation et Gatineau fléchissent.

Montréal, 11 — (P. C.) Les tendances étaient irrégulières sur la Bourse de Montréal, à la fin de la séance d'hier. Les ventes ont augmenté un peu dans Consolidated Smelters et le titre perdit un point à 55 3-4. International Nickel, par contre, a gagné 1-2 point à 43 1-2. Noranda fluctua étroitement et ferma inchangé au cours de 49 1-2. Brazilian Traction a haussé d'un demi-point au cours de 12 3-4 dans le compartiment des utilités publiques. Montreal Power a conservé un faible gain. Power Corporation et Gatineau Power étaient plus faibles. Les valeurs d'huile étaient stables ou plus fermes tandis que les chemins de fer avaient tendance à fléchir.

Les cours des actions de papeteries se sont alourdis un peu. On notait des reculs dans Price Brothers commun et privilégié, Bathurst et St. Lawrence Corporation. Dans les industries de la construction, Canada Cement et Dominion Bridge ont gagné des fractions tandis que le ton était faiblement réactionnaire dans Dominion Steel and Coal B, Steel of Canada et United Steel.

Le roulement total sur la Bourse et le Curb de Montréal fut de 209,800 parts comprenant 17,700 actions industrielles et 192,100 actions minières. Les ventes d'obligations furent de $650. Voici les cours moyens compilés par la Bourse de Montréal :

	10 Util.	20 Indus.	30 Com.
Hier	67.5	75.4	72.8
A[illegible]	66.6	75.8	72.7
Sem. dern.	65.7	75.1	72.0
Mois dern.	67.8	75.6	73.0
1936	77.8	101.6	93.6
1937 haut	92.5	122.3	109.5
1937 bas	63.8	61.4	62.3

DIVIDENDES

Belding Corticelli Limited, 1 3-4 pour cent par action privilégiée et 1 pour cent par action commune payable le 3 janvier aux actionnaires inscrits le 15 décembre.

Building Products, 50 sous par action des classes A et B plus extra de 50 sous, payables le 3 janvier aux actionnaires inscrits le 17 décembre.

United Distillers of Canada Limited, 5 sous par action commune payable le 20 décembre aux actionnaires inscrits le 15 décembre.

NATIONAL GROCERS CO.

Toronto, 11. — (P.C.) Les actionnaires de National Grocers Company Limite dseront appelés le 4 janvier prochain à ratifier un projet comportant le paiement des arriérés sur le dividende privilégié s'élevant au total de $26.25 par action. Les détenteurs d'actions privilégiées toucheront $4 en argent par action et le droit de souscrire à trois actions communes au prix d'une piastre chacune pour chaque action privilégiée détenue. La capitation sera augmentée de 100,000 actions communes à cette fin.

LA CAISSE D'ECONOMIE DE NOTRE-DAME DE QUEBEC

BANQUE D'EPARGNE

L'Assemblée Annuelle des Actionnaires sera tenue dans l'Edifice de La Caisse d'Economie, 21 rue St-Jean, Québec, lundi le vingtième jour de décembre courant.

L'Assemblée commencera à midi.

Par ordre du Conseil.

GEORGES BELLEAU,
Directeur Général.

Québec, le 1er décembre 1937.

BANQUE CANADIENNE NATIONALE

Avis de convocation à l'assemblée générale annuelle

Les actionnaires de la BANQUE CANADIENNE NATIONALE sont convoqués en assemblée générale annuelle pour le samedi 8 janvier 1938, à midi, au siège social de la Banque, 112, rue St-Jacques ouest, à Montréal, aux fins d'élire les administrateurs et de délibérer sur les questions du ressort de l'assemblée.

Pour le Conseil d'Administration,
LE SECRETAIRE GENERAL,
Léon Lorrain.

Obligations — Actions industrielles — Valeurs minières
H.-F. de LOTTINVILLE & Cie
82-84 rue Saint-Pierre — Tél. : 4-4651
QUEBEC

Casier Postal 129 Station B Québec — Téléphone 2-7006, 2-7007, 2-7008
BARRY & McMANAMY
Membres de la Bourse de Montréal
Membres de la petite Bourse de Montréal
Membres du Canadian Commodity Exchange Inc.
79-81 Rue ST-PIERRE — QUEBEC
Service complet de cotations sur toutes les Bourses y compris la Bourse des Mines de Toronto

BOURSE DE MONTREAL

Cours fournis par L.-G. BEAUBIEN & Cie, membres de la Bourse de Montréal, 70 rue St-Pierre, Québec — Tél : *2-1521

SEANCE DU 10 DECEMBRE 1937

Ventes	Titres	Ouv.	Haut	Bas	Ferm.
10	Agnew	11	11	11	11
170	Bath P A	11	11	10⅞	10⅞
44	Bell	165	166	165	165
190	Braz T.	12⅝	12¾	12½	12½
100	B C Pow A	33½	33½	33½	33½
75	Do B	5⅛	5⅛	5⅛	5⅛
70	Bruck S	4	4	4	4
10	Build Pr A	45	45	45	45
10	C. Bronze	34	34	34	34
130	C. Car	9⅝	9⅝	9⅝	9⅝
20	Do priv	20½	21	20½	21
380	C. Celan.	17	17	16½	16½
270	C. Cem.	9¼	9¼	9¼	9¼
25	Do priv.	95	95	95	95
25	C. I. Alc B	4⅛	4⅛	4⅛	4⅛
50	C. N. Pow	18⅛	18⅛	18⅛	18⅛
51	C. Steam	2⅞	2⅞	2¾	2¾
25	Do priv.	9½	9½	9½	9½
230	C. Smelt	56½	56½	55¾	55¾
70	Dist Seag	16	16	16	16
60	D. Bridge	29¾	29¾	29½	29½
765	D. Stl B	14	14⅛	13¾	13⅞
275	D. Tar	7	7	7	7
615	Electrol	13¼	13¼	13⅛	13⅛
295	Gatin.	10	10	9⅞	9⅞
35	Do priv.	72	72	72	72
75	G. Stl W.	9	9	9	9
65	Gurd	7½	7½	7½	7½
80	Gypsum	6⅞	6½	6⅞	6½
560	Holling	13	13	12¾	13
298	Imp Oil	18	18¼	18	18¼
190	Imp Tob	13¼	13¼	13⅛	13¼
2235	Int Nick	43	43¾	43	43½
175	Int Pet	29	29¼	29	29¼
50	Int Pow	4	4	4	4

Ventes	Titres	Ouv.	Haut	Bas	Ferm.
15	Jamaica pr	130	130	130	130
100	Lake Sulp	11	11	11	11
125	Lake of W.	16½	17	16½	17
315	M. Harris	6⅝	6¾	6½	6¾
395	McColl	10⅜	10⅜	10⅜	10⅜
1073	Mtl Pow	30⅜	30⅜	30	30
20	Mtl Tram	89½	89½	89¼	89½
15	N. Brew	39¾	39¾	39¾	39¾
15	N. Stl C	30¼	30¼	30	30
690	Noranda	50	50	49¼	49½
85	Ogilv nv	28	28	28	28
470	Price	15¾	16	15½	15½
65	Do priv.	53½	53½	53	53
100	Pow Corp	15	15	15	15
40	Roll. P. pr	102	103	102	103
45	Sag Pow pr	99	99	99	99
62	Shawin.	19½	19½	19½	19½
25	Sherwin	15	15	15	15
40	South C P	13⅜	13⅜	13¼	13¼
720	S. Law C	5	5	4¾	4¾
30	Do priv.	16	16¼	16	16¼
130	Stl of C.	64¼	64¼	64	64
60	Do priv.	57	57	57	57
30	Un Stl	4½	4½	4½	4½
70	Win El A	2⅞	2⅞	2⅞	2⅞
	BANQUES :				
4	Canada	58	58	57⅞	57⅞
21	Can Nat	157	157	157	157
27	Comm.	166	167	166	167
46	Montréal	193	198	198	198
5	Nv-Ecos.	295	295	295	295
41	Royale	185	185	185	185
	OBLIGATIONS :				
$650	Mtl P 3 39	50¼	50¼	50¼	50¼

MONTREAL CURB

SEANCE DU 10 DECEMBRE 1937

Ventes	Valeurs	Ouv.	Haut	Bas	Ferm.
1100	Abitibi	195	200	195	195
40	Do Pri	19½	19½	19	19
76	Asbes	59	60	59	60
45	Bath B	4⅛	4¼	4⅛	4¼
243	Beauhar	7⅝	7⅛	7	7
170	B A Oil	22	22⅛	21⅞	22⅛
210	B C Pack	10	10	10	10
10	Can Br	125	125	125	125
30	Do Pri	16¾	16¾	16¾	16¾
50	Can Dr	36½	36½	35½	35½
25	Can Mal	35	35	35	35
25	Can Mar	115	115	115	115
35	C P & P I.	5	5	5	5
1417	Cons Pap	6¾	6⅞	6½	6⅞
25	Fairch	4½	4½	4½	4½
5	F of C A	16⅞	16⅞	16⅞	16⅞
50	For Pow	65	65	65	65
225	Fraser V T	15	15	15	15
150	Int Ut B	85	85	80	80
45	Maclar P	20	20	19½	19½
2	Melch	2	2	2	2
1410	Mitch R	12½	14	12½	13⅞
15	So Can	106	107	106	107
10	Unit Sec	18	18	18	18
155	Walkerv B	145	150	145	150
	MINES:				
1300	Alder	53	53	52	52
150	Beaufor	22	22	21½	21½
3900	Bidg K	38	43	38	43
8400	Bouscad	13	13	13	13
7500	Brown	7¾	7¾	7	7
4000	Cap Rou	9½	9½	9½	9½
1200	Cart Mal	9½	9½	9½	9½
400	Cent C	37	37	37	37
10800	Cons Ch	23½	32	23½	31
25	Dome M	49¾	49¾	49¾	49¾

Ventes	Valeurs	Ouv.	Haut	Bas	Ferm.
1100	Duparq	6½	6½	6½	6½
100	Eldor	230	230	230	230
600	Franco.	47	47	46	46
500	Kirk L.	123	123	120	120
300	Lake Sh	49	49	48¾	48¾
1000	Lam Con	3¾	3¾	3¾	3¾
500	Lee Gold	2¼	2¼	2¼	2¼
500	McWatt	34	34	34	34
3000	Moff H	4	4	4	4
1000	Murphy M	2½	2½	2½	2½
3300	O'Brien	500	535	495	520
1200	Pandora	40	42	40	42
3000	Parkh	10½	10½	10	10¼
1000	Pato Cons	210	210	210	210
1100	Pend Or	220	225	220	205
1300	Perron	115	115	115	115
500	Que Gold	50	50	50	50
500	Read Au	375	375	375	375
900	Red Cr	50	50	49	49
2800	Rew Min	6½	6½	6	6
1500	Ritchie	2½	3	2½	3
4200	Shawkey	30	32	30	32
100	Sher Gor	135	135	135	135
300	Sladen M	87	87	87	87
3700	Stada R	46	47	45	47
1260	Bulliv	100	100	100	100
38975	Thom C	35	40	35	40
67800	Wood C	43	46	42	43¾
	HUILES:				
1000	Anacon O	10	10	10	10
600	Cal & Ed	266	270	264	270
3425	Dalhou	70	70	65	75
5850	Home Oil	135	145	135	138
300	Okalta	154	154	154	154
340	Royalite	45	46½	45	46

Ventes : 192,100.

BOURSE DE NEW-YORK

Cours fournis par BARRY & McMANAMY, membres de la Bourse de Montreal, 79-81 rue St-Pierre, Québec — Tél : *2-7006

SEANCE DU 10 DECEMBRE 1937

Taux de l'argent à vue à 1 p. c. — Ventes: 1,075,260 actions

Titres	Ouv.	Haut	Bas	Fer.
Adams Exp.	9⅝	9⅝	9¼	9⅝
Air Reduction	51½	52¼	51½	52
Alld Chemical	161	163	160½	162
Allis Chalmers	46⅞	46⅞	45	45½
Alleghany Corp.	1⅜	1½	1⅜	1½
Am. Brake Shoe	39½	42	39½	42
American Can	79½	79½	78⅝	79
Am. Car & F.	26	26¾	25½	25¾
Am. Com. Alc.	15⅛	15⅛	15⅛	15¾
Am. & For. P.	4⅜	4⅜	4⅜	4⅜
Am. Loco	22¾	23¼	22¼	22½
Am. M. & F.	14½	14½	14½	14½
Am. Radiator	13½	14	13½	13⅞
Am. Rol. Mills	22⅛	22¼	21⅝	21⅝
Am. Smelting	49⅛	50	48½	49
Am. Sugar	26	26	26	26
Am. T. & T.	149⅝	150	149⅝	149¾
Am. Tob. B.	67	67	65¼	65¾
Am. Water W	14⅛	14⅛	13¾	13¾
Am. Woollen	4½	4½	4⅜	4⅜
Do priv.	27½	27½	27⅛	27⅛
Amerada	57¼	57¼	55⅞	56¼
Anaconda Cop.	32⅜	32⅝	31⅝	32⅛
Ass. Dry Goods	8⅛	8⅛	7⅞	7¾
Atchison Ry	41	42½	40⅞	40⅞
Atlas Corp.	6	6	6	6
Atl. Refining	20⅝	20⅝	20¼	20½
Auburn Auto	7⅝	7⅝	7⅝	7⅝
Aviat. Corp.	3⅝	3⅝	3⅝	3⅝
Baldw. Lo. nouv.	9¼	9⅜	9	9
Balt. & Ohio	12⅞	12⅞	12⅛	12¼
Barnsdall A	14½	14½	14	14
Bendix Aviat.	13	13	12⅞	12⅞
Best & Co.	32	32	32	32
Bethlehem Steel	56	57½	55⅞	55⅞
Boeing Aircraft	27	27¼	26	26⅞
Bohn Alumin.	28¼	28¼	27½	27½
Borg. Warner	26¼	26½	26¼	26½
Briggs Mfg	25⅛	25⅛	24½	24½
Brooklyn M. T.	10	10⅛	9⅞	9⅞
Budd Mfg	5½	5½	5¼	5¼
Burroughs Ad.	17⅝	17⅞	17⅝	17¾
Byers A. M.	10½	10½	10½	10½
Do priv.	36½	36½	36½	36½
Calumet & Hecla	8⅝	8⅝	8¼	8⅜
Canada Dry	14½	14½	14½	14½
Canadian Pac.	8⅛	8¼	8⅛	8¼
Case J. I.	96	96	94	95
Cel. Corp. of Am.	15¾	15⅞	15⅜	15⅞
Cerro de Pasco	41½	41½	40¼	40½
Ches. & Ohio	38½	39	38	38
Chrysler	58	58¼	55½	56⅞
Coca-Cola	114	114	113⅛	113⅛
Collins & Aikm.	25⅛	25⅛	25⅛	25⅛
Colorado F. & I.	17	17	16⅝	16⅝
Columbia Gas	9½	9½	9⅜	9⅜
Com. Solvents	8	8	7⅞	8
Com. & South	2	2⅛	2	2
Com. Credit	39	39	39	39
Congoleum	23	23¼	23	23¼
Cons Edison	25¼	25½	25	25
Cons. Oil Corp.	8⅝	8⅝	7½	7½
Cont. Can	42	42	41	41¾
Corn Products	62	63¼	61¾	63¼
Crucible Steel	33	33½	32⅝	32⅝
Curtis Wright	3⅝	3¾	3½	3½
Do A	13½	13½	13½	13½
Crane Corp.	28	28¼	27¼	28⅛
Deere & Co.	25½	25½	24⅛	25⅛
Delaw. & Lack.	8¼	8⅞	8¼	8⅝
Douglas Aircraft	37¼	37½	36⅛	37
Dupont de Nem.	118	118	115	116¾
Eastman Kod.	166	166	163	165
Elec. Auto Lite	19¼	19⅞	19	19⅛
Electric P. & L.	13⅝	13⅞	13¼	13½
Electric & Mus.	4	4	4	4
Erie	8	8¼	8	8
Firestone	20½	20½	20½	20½
Foster Wheeler	19	19	18½	19
Freeport Texas	23	23	23	23
Gen. Asphalt	18	18	17¼	17¼
Gen. Electric	42¾	43	42⅛	43
General Foods	31¾	31¾	30⅝	31¼
General Gas A	1⅛	1⅛	1⅛	1⅛
Gen. Motors	34⅝	34¾	34⅛	34½
Gen. Ry Signal	23	23½	23	23
Gillette Safety	10	10	9¾	9¾
Goodrich Tire	17	17	16⅞	16⅞
Goodyear Tire	21¼	21¼	20¾	21
Graham Paige	1⅜	1⅜	1⅜	1⅜
Great N. Ry pr.	26½	26⅞	25	26
Greyhound	10¾	10¾	10½	10½
Houdaille Hers.	10⅝	10⅝	10⅝	10⅝
Houston Oil	7½	7½	7¼	7¼
Hudson Motors	7	7⅛	7	7⅛
Hupp Motors	1½	1⅝	1½	1½
Ill. Central Ry	11½	12⅛	11½	11½
Inspiration	12⅛	12¼	11¾	12
Interlake Iron	10	10	9⅞	10
Int. Harvester	68½	68½	67	68
Int. Hy. Elec. A	7⅞	7⅞	7⅞	7⅞
Int. Nickel	43⅞	44	43¼	43¼
Interboro	4¼	4¼	4	4
Int. Paper	10¾	10¾	10¼	10¼
Do priv.	43⅝	43⅝	41¾	41¾
Int. Tel. & T.	7½	7½	7¼	7½
Johns Manville	81	82⅝	81	82
Kans. City S.	9	9¼	9	9¼
Kennecott	36⅞	37¼	36⅝	37⅛
Kroger Groc'y	16⅛	16⅛	16⅛	16⅛
Lehigh Valley	7⅛	7⅛	7⅛	7⅛
Loew's Inc.	50½	50½	48½	48⅞
Loose Wiles	18¾	18¾	18¾	18¾
Lorillard Tob.	16¾	16¾	16¾	16¾
Mack Trucks	21¾	21¾	21¾	21¾
Macy Co.	29¾	29¾	29½	29½
McKeesport T. P.	23½	23½	22¼	22¼
Mex. Seaboard	24	24	23⅛	23⅛
Miami Cop.	9	9	8⅞	9
Missouri Pac.	1⅞	1⅞	1⅞	1⅞
Mo. Kan. & T.	3¼	3⅜	3⅛	3⅜
Montg. Ward	34⅝	34⅞	33⅝	34⅛
Murray Corp.	6¼	6¼	6⅛	6⅛
Nash Kel	11⅛	11⅛	10⅞	11
Nat. Biscuit	18¼	18¼	17¾	17¾
Nat. Cash R.	18	18	17⅜	17⅜
Nat. Dairy	14⅞	14⅞	14¼	14⅜
Nat. Distillers	23	23	22¼	22¼
Nat. Lead	27⅛	27⅛	27	27
Nat. P. & L.	8½	8⅝	8½	8½
Nat. Tea	4	4	4	4
N. Y. Central	19¾	20½	19¼	19¾
N. Y. New Haven	3	3	3	3
North Am. Aviat.	7⅞	7⅞	7⅝	7¾
North Am.	21¾	21⅞	21¼	21⅞
Northern Pac.	12⅞	13⅛	12¾	13
N. Y. Shipb. Cor.	6⅜	6⅜	6⅜	6⅜
Ohio Oil	12⅞	12⅞	12⅜	12⅜
Otis Elevator	24½	24½	23½	23½
Otis Steel	10¾	10¾	10¾	10¾
Pac. Gas & E.	26¼	26½	25½	25½
Packard Mot.	4⅞	5	4⅞	4⅞
Param. Publix	12	12	11⅝	11⅝
Penick & Fd	44	44	44	44
Penn. RR.	23⅛	23¼	22¾	23
People's Gas	36¾	37	36¼	36¼
Phelps Dodge	27	27¼	26⅛	27¼
Philipps Pete	39¼	40¾	39⅝	39¾
Poor & Co.	11⅞	12⅞	11⅞	11⅞
Pub. S. N. J.	35⅛	35⅛	34½	34⅞
Pullman Inc.	36⅛	36½	35¼	35¼
Pure Oil	11⅞	11⅞	11¼	11¼
Radio Corp.	7	7	6⅞	6⅞
Radio Keith	4¾	4¾	4½	4½
Reading	21	21¼	20	20
Reming. R.	13¾	13¾	13¼	13½
Reo Motor	2⅝	2⅝	2⅝	2⅝
Republic Steel	18⅜	18⅜	18¼	18¼
Reynolds Tob. B.	41¼	41¼	41	41
St. Jos. Lead	33¼	33⅜	33¼	33¾
Schenley Dist.	29	29	28½	28½
Schulte Stores	1	1	1	1
Sears Roeb.	58⅞	58⅞	57½	57½
Servel Inc.	14¾	14¾	14½	14¾
Shattuck & Co.	8	8	8	8
Simmons Co.	22¾	23	22¾	23
Sloss Sheffield	72½	74	72½	74
Socony Vac.	15⅛	15⅜	14⅞	15
Southern Pac.	22⅜	23½	21⅞	22⅜
So. Porto Rico	25¾	25¾	25¾	25¾
Southern Ry	14⅛	14¾	13⅞	14
Sperry Corp.	13⅝	14⅛	13⅝	14⅛
Spiegel Inc.	10⅝	10⅝	10⅝	10⅝
Stan. Brands	8⅜	8⅜	8¼	8¼
Stan. G. & E.	5½	5½	5½	5½
Stan. Oil of C.	29⅜	29⅜	29⅛	29⅛
Stan. Oil N. J.	44¾	44¾	44⅛	44⅛
Stan. Oil of Ind.	34¼	34¼	33⅞	33⅞
Stone & Webster	15	15	14¾	14¾
Studebaker	15⅝	15⅝	15½	15½
Texas Cor.	40¾	40¾	39¼	39¾
Texas Gulf Sul.	29	29½	29	29½
Tidewater Ass.	15½	15½	15⅛	15⅛
Timken Rol B.	43	43½	42¼	42¼
Underwood Ell.	52½	53	52½	53
Union Bag	9½	9½	9⅜	9⅜
Union Carbide	74½	75	73½	75
Union Pacific	87¼	87½	86	87
United Air Craft	22½	22½	21¾	21⅞
United Carbon	43½	43½	42	42
United Corp.	3⅞	3⅞	3⅞	3⅞
United Drug Inc.	7¼	7¼	7	7
United Fruit	57¾	57¾	57⅛	57⅛
United Gas I.	10⅞	10⅞	10½	10½
U. S. Ind. Alc.	21¾	22	21½	21¾
U. S. Leather	6½	6¾	6¼	6¾
Do A	9¾	9¾	9¼	9⅝
U. S. Pipe & Fry.	31	31	29⅞	29⅞
U. S. Realty	5¾	5¾	5⅝	5⅝
U. S. Rubber	28	28	27¼	27¼
U. S. Steel	58	58⅛	56¾	56⅞
Do priv.	108½	108½	108	108
U. S. Smelting	67	67	62	62
Walworth	5¾	5¾	5¾	5¾
Warner Pic.	7⅝	7⅝	7⅝	7½
Western Union	26⅛	26½	25¾	26½
Westing. Air Bra	26	26¼	25⅛	25⅛
Westing. Elec.	109⅝	110	107⅛	107⅞
White Motor	11	11	10¾	11
Woolworth	38⅝	38¾	38⅛	38⅜
Worth. Pump	18	18	17¼	17¼
Vanadium	16⅞	16⅞	16⅛	16⅝
Yellow Truck B	10¾	10¾	10⅝	10¾
Youngstown Sh	40	40½	39⅛	39¼
Zenith Radio	18¼	18¼	17¾	18

le plus pur — le plus actif

SANTAL MIDY

SOULAGE EN 48 heures LES AFFECTIONS DES voies urinaires

LAB. DE PHARMACOLOGIE GÉNÉRALE PARIS-FRANCE
LEMAN Agences L.T.D. MONTREAL

CITE DE QUEBEC — HOTEL DE VILLE
BUREAU DU GREFFIER

SOUMISSION POUR CASQUES EN FOURRURE

Québec, 9 déc. 1937.

AVIS PUBLIC est par le présent donné que des soumissions cachetées "Soumission pour casques en fourrure pour le Dépt. de Police" seront reçues par le soussigné jusqu'au 16 déc. 1937, à 4 heures p.m. pour fourniture au département de Police de:

13 casques en fourrures

Pour de plus amples informations et formules de soumissions, s'adresser au bureau du Député Chef, de Police.

Signé: F.-X. CHOUINARD,
Greffier de la Cité.

BOURSE DE TORONTO

Cours fournis par Ross Brothers & Co. Ltd courtiers, 72 rue St-Pierre, Québec. Téléphone : 2-4091

SEANCE DU 10 DECEMBRE 1937

Ventes	Titres	Ouv.	Haut	Bas	Ferm
350	Abitibi	2	2	2	2
110	Do 6 pr	19¾	19¾	19	19
2500	Alderm	51	51	51	51
1000	Alexand	2½	2½	2½	2½
1068	Anglo	360	360	360	360
1100	Argosy	29½	29½	27	27
100	Ashley	6	6	6	6
17500	Astoria	4½	5½	4½	5¼
800	Bagam	17	17	17	17
900	Bankf.	61	61	61	61
10	Bath P P A	11½	11½	11½	11½
500	Beattie	127	127	125	125
160	Beauhar	7⅛	7⅛	7	7
65	Bell	165	165	165	165
36930	Bidgood	38	43	38	43
600	Bobjo	9½	9½	9½	9½
118	Braior	790	790	790	790
626	Braz T.	12¾	12¾	12⅝	12⅝
245	British A.	22⅛	22¼	22	22¼
16300	Buff. C.	3	3	2⅞	2⅞
100	Burt	21½	21½	21	21
8775	Cal & E	261	280	263	275
4600	Calmont	50	53	47	50
130	C. Cem.	9¼	9¼	9⅛	9⅛
17	C. Can.	4½	4⅝	4½	4⅝
125	C. Car & F	9⅝	9⅝	9½	9½
50	C. Dredge	35	35	35	35
800	Can Mal.	100	100	98	100
190	C. P. R.	8¼	8¼	8⅛	8⅛
5	C. Winer.	3	3	3	3
1300	Cent Pat	245	245	240	240
5500	Cent Porc	9	9½	9	9¼
200	Chromiu	46	46	44	44
1300	Com Pet	38	38	38	38
35	C. Baker	16	16	16	16
7700	C. Chib.	23⅝	32	23⅝	31
176	Cons Min	56	56	55½	56
20	C Gas	197	197	196½	196½
575	Dist Corp	15¾	16	15¾	15¾
455	Dome	49¼	49½	49¼	49½
375	D. Stl C.	14¼	14¼	13⅞	14
35	D. Stores	5½	5½	5½	5½
5300	Dorval	22	22	20	21
5600	East Mal	100	103	98	102
125	East Stl	17	17	17	17
2870	Eldora	230	236	230	232
100	Falconb	500	500	500	500
650	Fanny F.	22	22½	21¾	21¾
1200	Fed. Kirk	11½	11½	11½	11½
165	Ford of C.	16⅞	16⅞	16½	16½
4300	Franc.	50	50	46	46
7000	Gillies	13½	13½	13	13
1000	Glenora	5	5	4¾	4¾
2000	God's Lak	49	49	48	48
1000	Goldale	19	19	19	19
100	Gold Eag	28	28	28	28
7800	Goodf	9½	9½	9	9
5500	Granad	6½	6½	6¼	6¼
10	Great Lak	12	12	12	12
200	Gunnar	78	80	78	80
1150	Hard R.	100	100	99	99
600	Hargal	28	28	28	28
1150	Harker	12	12	12	12
2500	Highw	16	17	16	17
935	Holling	12¾	12⅞	12¾	12⅞
100	Homest.	28	28	28	28
3100	Howey	28	28	28	28
352	Imp Oil	18⅛	18⅛	18	18⅛
45	Imp Tob	13¼	13¼	13⅛	13⅛
5739	Int Nick	43½	43⅞	43	43
675	Int Pet	29¼	29¼	28⅞	29⅛
686	Jacola	21	21	21	21
19900	Jellicoe	100	100	95	96
300	J M Cons	18	18	18	18
4400	Kerr Add	160	160	157	160
400	Kirk Hud	105	105	105	105
2500	Kirk Lak	122	125	122	123
2000	Laguna	35	35	35	35
1044	Lake Sh	48¾	49	48¾	49
800	Lapa Cad	46	46	46	46
1400	Lava Cap	90	90	90	90
2000	Lebel	15½	15¾	15½	15¾
9750	Leitch	83	84	82	82
240	Loblaw	23½	23½	23½	23½
500	Lowery	20	20	20	20
900	Macassa	485	485	480	480
4484	MacLeod	127	128	122	124
2250	Madsen	38	38	37	37
500	Man & E	2⅝	2⅝	2⅝	2⅝
525	Maraig	11	11	10	10
440	M. Harris	6¾	6¾	6⅝	6¾
993	McColl	10⅜	10⅜	10⅜	10⅜
545	McIntyr	36⅜	36⅞	36⅜	36⅜
5550	McKenz	94	94	90	90
1100	McVitt	14	14	14	14
1700	McWatt	33	33	33	33
2500	Mercur	18	18	18	18
500	Merland	8¼	8¼	8¼	8¼
575	Min Corp	186	186	180	180
2000	Minto	3	3¾	3½	3½
8690	Moneta	205	208	204	206
130	Moore	33	33	32½	32½
1000	Murphy	2¾	2¾	2¾	2¾
370	N Grocer	9	9	8	8
1000	Newbec	3	3	3	3
600	N G Rose	30	30	30	30
1131	Noranda	50	50	49¼	49½
200	Norgold	3	3	3	3
15	Norm Min	75	75	75	75
6685	O'Brien	500	535	490	530
5900	Okalta	140	157	140	152
800	Omega	39	39	39	39
2100	Pacalta	11	11	11	11
3575	Pamour	340	340	335	340
2500	Parkhill	10	10½	10	10½
500	Partan	8½	8½	8	8
2500	Paulore	15½	15½	14¾	14¾
8400	Paymast	53	53	50	50
1500	Perron	113	115	113	115
500	Peters.	1¼	1¼	1¼	1¼
1170	Pickle Cr	525	530	525	530
1455	Pioneer	300	300	295	295
3300	Powell	165	167	165	167
700	Premier	195	195	191	191
10600	Preston	108	112	102	109
24	Quemont	6	6	6	6
700	Read Au	375	375	375	375
1000	Red Cr	48	48	48	48
6500	Red Lak	21	22	20	22
200	Reno	61	61	61	61
2300	Roche	11	11½	11	11½
278	Royalit.	45½	46½	45½	46
300	San Ant	136	136	135	135
12400	Shawkey	30	31	29¼	29¼
500	Sheep Cr	92	92	92	92
2488	Sherritt	136	136	132	132
385	Siscoe	330	335	330	335
800	Sladen	89	90	86	89
3450	Slave	13	15	13	14
3450	Stadac	45	46	45	46
20	Stl of C.	64¼	64¼	64¼	64¼
200	Sud Bas	300	300	295	295
200	Sud Cont	13¼	13¼	13¼	13¼
700	Sulliv.	102	102	101	101
1850	Sylvanit.	295	295	291	291
2500	Tashota	3¼	3¼	3	3
575	Teck H.	515	520	515	515
500	Texas	186	186	185	185
250	Toburn	220	220	220	220
50	Toront. E.	18	18	18	18
500	Towag	50	50	50	50
100	Uchi Lak	88	88	88	88
325	Un Gas	13⅛	13⅛	13⅛	13⅛
1700	Un Oils	19	19½	19	19½
10	Unt Stl C.	4⅛	4⅛	4⅛	4⅛
380	Ventur	580	600	580	600
1500	Vulcan	115	112	110	122
1000	Waite A.	150	150	145	150
26	Walker	40¼	40½	40	40
300	Weston	11	11	11	11
1000	Whitew.	6	6	6	6
100	Willsey	5¾	5¾	5¾	5¾
98	Win El	2½	2½	2	2½
51650	Wood C.	44	46	41½	43
1000	Wright	740	740	735	735
500	Ymir	22	22	22	22
	CURB				
8500	Brett	9¾	10	9½	9½
30	C. Bud	8½	8½	8	8
25	C. Malt	35	35	35	35
300	C. Marco	120	125	120	125
150	Coast C.	275	275	275	275
3000	Dal Oil	70	75	70	75
3200	East C O	13	13	12	12½
800	Footh	95	95	95	95
4375	Home O.	135	146	135	141
110	Honey	50	60	50	60
455	Hud Bay	22	22	22	22
500	Mandy	15	15	15	15
1500	Oil Selec	3¾	3¾	3¾	3¾
6150	Pend Or	205	210	197	200
3300	Ritchie	2⅝	2½	2⅝	2½
3400	Robb	1⅝	1⅝	1⅝	1⅝
50	Rogers	3¾	3¾	3¾	3¾
20	Shawin	19⅝	19⅝	19⅝	19⅝
160	S. Paving	2⅝	2⅝	2⅝	2⅝
300	Temisk	24	24	21	21
25	Walkerv.	145	145	145	145

Ventes : 492,000

Utilités publiques:		
Beauhar 5 1973	63½	65½
Bell Tel 5 1960	120	123
Gat Pow 5 1956	102½	104½
Do 6 1941	100¾	102¾
Int H El 6 1944	70¾	72¾
M L H & P 3 1-2 1956	100	102
Mtl Tram 5 1955	74	77
Shaw 4 1-2 1970	103	105
Do 4 1961	98¼	100¼
United Secs 5 1-2 1952	63	66
Industrielles:		
Abitibi 5 1953	59½	61½
Brown 5 1-2 1946	62	64
Can Cem 4 1-4 1951	102	104
Can Vick 6 1947	94	96½
Con P 5 1-2 1967	43	46
Donn P 4 1-2 1956	75	77½
Fraser 6 1950	99	102
G S Wares 4 1-2 1952	93	96
Great L P 5 1955	91	94
Minn & Ont P 6 1945	32½	35
Price 5 1957	96½	99
Do 4 1957	100	102½

Mines non-inscrites

(Cours fournis par Johnston & Ward, membres de la Bourse de Montréal, 105, Côte de la Montagne, Québec)

Séance du 10 décembre 1937

	Offre	Dem.
Albany River	55	57
Algold	..	35
Amity	..	2
Amos Cad	1	3
Bousquet	..	2
Brown Cad	11	12
Cndn. Pandora	8	10
Candalaca	..	27
Capita. Rouyn	9	10
Central Duvernay	..	11
Darwin	3	6
Fontana	17	19
Gateway Pat.	2	4
Harricana	10½	12½
Halliwell Gold	52	55
Halliwell Mines	4	6
Hudson Pat.	2½	3½
Hutchison Lake	9½	10½
Kewagama	12	14
Lamaque Gold	640	670
LeRoy	4	5
Moffatt-Hall nouv.	7½	8½
Norlake	8½	9½
North Shores	1½	3
Nortrac	..	10
Obalski	11	12
Old Diamond	½	1¼
O'Leary Malartic	4	5
Opemiska Copper	7	10
Oriole	8	9
Potter Doal	1½	2½
Quebec Manitou	59	61
Red Gold	9	11
Rouyn Reward	3	4
Rubec	2	3
St. Pierre Cad.	3	5
Skookum	..	3
Shawmaque	..	15
Spooner	5	6
Sturgeon R. Gold	39	41
Tonawanda	2	3
Upper Canada	27	29
Valco	6	9
Wawbano	2	3
Wendigo	18	21
West Duvernay	..	10
West Red Lake	1	3
West Wood	10	12
Ypres Cad	17	20

Ventes	Titres			
400	Caribou	168	166	168
5	Capital Est	320	320	320
3125	Cal Edm	280	261	270
35	Coast Br	1285	1285	1285
2650	Comm P	38	38	38
1000	Congress	2½	2½	2½
2500	Crows Nest	4	4	4
200	Dalhousie	75	75	75
1000	Davies	44	40	44
3500	Dentonia	11	11	11
4000	Fairv Am	5	5	5
5900	Freehold	6½	6½	6½
2000	Geo R	1	1	1
200	Gold Belt	28	28	28
4000	Haida	6	5¾	5¾
700	Hargal	30	28	30
1300	Home	145	134	138
100	Island Mt	70	70	70
300	Koot Belle	99	98	98
1000	Koot Flor	1½	1½	1½
43000	Lucky Jim	3¼	2⅞	3⅛
14000	Madison	8	7½	7½
3000	Mar Jon	10	10	10
9900	McD Seg	23	22½	23
2000	McLeod Oil New	20	20	20
800	Mercury	17½	17½	17½
21100	Minto	3½	3¼	3¼
200	Model	41	41	41
2400	Mon Roy	21	21	21
1000	Noble Five	4	4	4
200	Nordon	15	15	15
4150	Okalta	155	140	150
700	Pend Ore	205	195	195
1145	Pioneer	300	295	295
5000	Prarie	36½	35½	36½
2000	Prem Bor	1½	1½	1½
700	Prem Gold	190	190	190
1100	Relief Arl	16	16	16
1000	Reno	60	60	60
50	Royalite	4625	4600	4600
1000	Rufus Arg	1¾	1¾	1¾
100	Silbak Pr	210	210	210
9400	United Oils	19⅜	19	19⅜
1500	Vanalta	7	7	7
5000	Vidette	17	17	17
10000	Viking	1¾	1	1
1000	Vulcan	122	118	121
7000	Wav Tang	¾	¾	¾
500	Wesko	9	9	9
700	West Plank	39	39	39
1200	Whitewater	6¼	6¼	6¼

Total : 206,050.

Obligations canadiennes

Séance du 10 novembre 1937

Obligations du Dominion:	Off.	Dem.
2 1-2 1 Juin 1943	99⅞	100⅞
2 1-2 15 Oct 1939	101¼	102¼
3 1 Juin 1950-55	96⅝	97⅝
3 15 Oct 1942	102¾	103¾
3 perpétuelles	86⅝	87⅝
3 1-4 1 Juin 1946-49	100¼	101¼
Do 1956-66	98⅝	99⅝
3 1-2 15 Oct 1944-49	101⅝	102⅝
4 15 Oct 1943-45	105⅞	106⅞
Do 1939	103⅝	104⅝
Do 1947-52	105¾	106¾
4 1-2 1 Sep 1940	106⅛	107⅛
4 1-2 15 Oct 1944	109¾	110¾
4 1-2 1 Fev 1946	109⅞	110⅞
4 1-2 1 Nov 1946 56	109⅝	110⅝
Do 1947-57	109⅝	110⅝
Do 1948-58	109¾	110¾
Do 1949-59	110⅛	111⅛
5 15 Nov 1941	109	110
5 15 Oct 1943	111	112
Garanties par le Dominion:		
C N R 2 1943	97¼	98¼
Do 2 1-4 1944	97¾	98¾
Do 3 1944	100⅝	101⅝
Do 1945-50	96¼	97¼
Do 1948-52	95⅞	96⅞
Do 1948-53	95⅞	96⅞
Do 4 1-2 1951	113⅛	114⅛
Do 1956	113½	114½
Do 1957	113	114
Do 4 3-4 1955	115¾	116¾
Do 5 1954	116½	117½
Do 1949-69	118	119
Provinciales:		
Alta 4 1954	51½	55½
Do 4 1-2 1956	52	56
B C 5 1-2 1945	101½	103½
Do 4 1-2 1953	94	96½
Man 6 1947	92	96
Do 4 1-2 1956	82	86
N B 3 1951	88	92
Do 4 1-2 1961	102¼	104¼
N S 3 1950	93½	95½
Do 4 1-2 1960	107½	110
Ont 4 1962	104½	107
Do 4 1-2 1949	109¼	110¾
Que 3 1951	95	96½
Do 3 1-4 1949	98	99½
Sask 4 1954	63	67
Do 4 1-2 1951	74	77
Municipales:		
Mtl 4 1945	99	101
Do 4 1-2 1971	100	102
Que 4 1-2 1950	100¾	102¾
T Riv 4 1-2 1956	101½	103½
Mtl aCth Sch 4 1949	99	100½
Mtl Metro 4 1-2 1962	100	102
Do 4 1947	98½	100½
Rails et navigation:		
C P R 4 1949	94	96
Can SS 5 1957	72½	75

Cours des changes

Séance du 10 décembre 1937
Cours des changes en clôture à Montréal, fournis par la BANQUE ROYALE du CANADA.

Australie, livre	3.9930
Belgique, belga	0.1701
Chine, Hong Kong dollars	0.3126
France, franc	0.0340
Allemagne, reichsmark	0.4034
Grande-Bretagne, livre	5.006
Hollande, florin	0.5564
Inde, rupee	0.3776
Japon, yen	0.2915
Nouvelle-Zélande, livre	4.0251
Sud Afrique, livre	4.9762
Suisse, franc	0.2314

Dollar américain : Pair.

Séance du 10 décembre 1937
Cours des changes en clôture à New-York, fournis par la BANQUE DE MONTREAL.

ARGENT:	
Demandé	5.00
Cables	5.00 ⅛
Australie	4.0010
Nouvelle-Zélande	4.0332
France	0.0340 ¼
Belgique	0.17 ¾
Italie	0.0526 ½
Suisse	0.23 ¼
Hollande	0.5563 ½
Allemagne	0.4033 ½
Suède	0.2578
Norvège	0.2514
Danemark	0.2235
Tchécoslovaquie	0.0352
Brésil	0.0565
Pologne	0.1898
Autriche	0.1892
Hong Kong	0.3130
Yen	0.2915

Dollar canadien : Pair.

Petite Bourse de New-York

(Cours fournis par GREENSHIELDS & Co., Québec)

Séance du 10 décembre 1937

	Ouv.	Ferm.
Alum. of Am.	80	80
Am. Cyanam B	23¾	23⅞
Am. Gas & Elec.	28¾	29
Am. Superpower	1⅛	1⅛
Cities Service	2	2
Cons. Gas of Balt.	68¼	68¼
Duquesne Brew.	12½-13¾	
Elec. Bond & Share	10⅞	11
Ford of Can. A	16¾	16⅞
Ford Motors	5¼	5¼
Gulf Oil	37¼	37¼
Hudson Bay Mining	22	21⅝
Humble Oil	62	62
Imperial Oil	18¼	18¼
Int. Petroleum	29	29
National F. & Gas	14½	14⅛
Newmont Mine	62	62
Niagara & Hudson	8	8
Pennroad	2⅜	2½
Pittsburg com.		2⅞b
Pittsburg priv.	22⅝-⅞	
St. Regis Paper	3½	3⅝
United L. & P.	3⅜	3⅜

Bourse de Vancouver

Séance du 10 décembre 1937

Ventes	Titres	Haut	Bas	Ferm.
2240	A P Con	31	30	31
500	Amal Oil	6½	6¼	6¼
3600	Anaconda	10	9½	10
700	Ang Can D	175	175	175
2000	Aztec	7	7	7
1000	B C Nickel	10	10	10
3000	Baltac	5⅛	5⅛	5⅛
100	Big Miss	37½	37½	37½
50	Bralorne	800	800	800
9100	Calmong	53	53	53

Cours moyens des obligations

(Serv. de la Presse Canadienne)

New-York, 11. -- Voici le tableau des moyennes des obligations à New-York pour la séance du 10 décembre 1937 préparé par Standard Statistics Co. Inc.:

	20 cf	10 ind	10 uti	10 étr
Hier	74.1	97.1	92.1	65.7
Avant-hier	74.5	97.1	92.6	64.7
Mois dern	75.0	98.1	93.2	65.9
1936	97.5	104.2	102.4	71.8
Haut 1937	99.0	104.4	102.8	74.7
Bas 1937	70.3	96.2	90.3	64.2
Haut 1936	98.2	104.4	103.1	73.0
Bas 1936	86.9	101.8	99.3	67.6
Bas 1932	45.8	40.0	64.6	42.2
Haut 1928	101.1	98.9	102.9	100.5
10 obligations à faible rendement:				
Hier				106.7
Avant-hier				106.7
Haut 1937				113.7
Bas 1937				105.6
Haut 1936				113.5
Bas 1936				110.2
Haut 1928				104.4
Bas 1932				86.8

Le marché des denrées

Séance du 10 décembre 1937

BEURRE, comptant:
Québec G R 30¼ à 30½.
FROMAGE, comptant:
Non coté.
OEUFS, comptant:
Ontario A-gros 33 ; A-medium 29 ; A-de poulettes 27 ; B-gros 24 ; B-medium 22 ; C 21½.
EN TRANSIT:
Beurre et fromage non cotés.
BEURRE, à venir:
Stable et sans changement.
Décembre 30¼ à 30⅜ ;
Janvier 30⅜ à 30½ ;
Février 30½ à 31.

Cours des trusts fixes

Séance du 10 décembre 1937

	Off.	Dem.
Quarterly Income Share	11	-
Can Int Tr	5 ¼	5 ¾
Can Inf Fund	3.60	3.95
N A Trust 1953	2	2 ¼
Do 1955	2.45	2.65
Do 1956	2.40	2.60
Do 1958	2.45	2.65
Cumulative Trust	4 ½	4 ¾
N Corp Trust Cum	2 ½	2 ¾
Do Dist	2 ½	2 ¾

EAST-BROUGHTON

Feu M. Alphonse Gilbert

Samedi le 20 novembre, eurent lieu en l'église du Sacré-Coeur de Jésus, les funérailles de M. Alphonse Gilbert, décédé accidentellement dans les chantiers de M. Edouard Lacroix, à Auburn.

M. Gilbert laisse, outre son épouse, treize enfants, dont sept garçons: MM Laurier, Wilfrid, Léonard Louis-Hébert, Fernand, Paul-Henri et Gérard Gilbord; six filles: ...es Antoinette, Germaine, ...melle, Christiana, Thérèse et Jacqueline Gilbert. Il laisse aussi son père et sa mère, M. et Mme Barthelemy Gilbert (Marie Drouin) ainsi que ses beaux-parents, M. et Mme Nap. Lessard, de Sacré-Coeur de-Jésus.

La levée du corps fut faite par M. le curé H. Martel, qui chanta le service, accompagné de M. l'abbé G. Breton, vicaire, et de M. l'abbé C. Cliche, comme diacre et sous-diacre.

Portait la croix, M. Aurèle Perron. Les porteurs du cercueil étaient M. Philippe Lessard, de St-Méthode, Adélard Doyon, de St-Méthode, Trefflé Jacques, de St-C. de Marie, Alfred Jacques, de S. C. de Marie, beaux-frères du défunt. M. Alyre Lessard, beau-frère, conduisait le corbillard.

Conduisaient le deuil, les enfants du défunt, les autres parents déjà nommés, Mme Philippe Lessard, Mme Adélard Doyon, Mme Trefflé Jacques, Mme Alfred Lessard, M. Omer Gilbert, Monsieur et Madame Pierre Gilbert, M. et Mme Delphis Doyon, de Marbleton, Mme Vve Thomas Gilbert, de St-Joseph, M. Edouard Lacroix, député, pour qui M. Gilbert travaillait était aussi présent aux funérailles, ainsi qu'un grand nombre d'autres personnes parents et amis.

A la radio

(Suite de la page 9)

2.00 p.m.—WJZ—Lauritz Melchior.
2.30 p.m.—WABC—Jean Hersholt.
3.00 p.m.—WABC—Orchestre symphonique sous la direction de John Barbirolli.
5.00 p.m.—WEAF—Marion Talley, soprano.
WJZ—Opéra de l'air.
WABC—Douglas Fairbanks Jr.
7.00 p.m.—WEAF—Jack Benny.
7.30 p.m.—WJZ—Harriet Hilliard.
8.00 p.m.—WEAF—Nelson Eddy, baryton.
WJZ—Orchestre symphonique.
9.00 p.m.—WJZ—Tyrone Power.
WABC—Galliano Masini, ténor.
10.00 p.m.—WEAF—Orchestre symphonique.

Lundi, 13 décembre 1937

5 h. p.m.—WABC—Elsie Hitz & Nick Dawson.
WJZ — Neighbor Nell.
WEAF—Bonnie Stewart.
WGN—Ozark Minstrels.
WTIC—Hank Keene.
5 h. 15 p.m.—WEAF—Sketch.
WABC—Mary Sothern.
WJZ—Don Winslow.
KDKA—Kiddies Klub.
WLW—Jack Armstrong.
WOR—Charlie Chan.
5 h. 30 p.m.—WJZ—Singing Lady.
WABC—Dorothy Gordon.
WMAQ—Julane Pelletier, pianiste.
5 h. 45 p.m.—WABC—Sketch.
WLW—Charlie's Singing School.
WMAQ—Romance et Rythme
6 h. p.m.—WABC—Howard Philipps, baryton
WEAF—Arthur Matthews, ténor.
WJZ—Fanfare militaire.
WGR—Jimmie Shields, chansons.
WOR—Oncle Don.
6 h. 15 p.m.—WEAF—Rhythmaires.
KDKA—Glen Gray.
WGN—Buddy & Ginger.
WLW—Sérénades.
WTIC—The Revelers.
6 h. 30 p.m. — WBC—George Hall.
WEAF—Joan Edwards.
6 h. 45 p.m. — WJZ—Lowell Thomas.
WABC—Bob Byron.
WEAF—Billy et Betty.
WGR—Phil Coe.
WOR—Ray Keating.
7 h. p.m. — WEAF — Amos et Andy.
WABC—Jack Fulton.
WMAQ—Gale Page, contralto.
7 h. 15 p.m — WJZZ — Three Cheers.
7 h. 30 p.m. — WJZZ — Lum et Abner.
WEAF—New-York en parade.
WABC—Jack Freeman.
WGN—Orchestre de concert.
WHAM—Musique italienne.
WTAM—Lois Miller.
7 h. 45 p.m.—WJZ—Christine Johnson.
WMAQ—Top Hatters.
WGN—Trio de concert.
WTAM—Sammy Watkins.
8 h. p.m. — WEAF—Burns et Allen.
WABC — Orch. Horace Heidt.
WOR—Orch. Morton Gould.
8 h. 15 p.m.—WJZ—Jimmy Kimper & Roy Campbell.
WGN—Orchestre Charlie GayPord.
8 h. 30 p.m.—WABC—Pick et Pat, comédiens.
WEAF—Charles Kullman, ténor.
WJZ—Drame
8 h. 45 p.m.—WOR — Variétés vocales.
9 h. p.m. — WJZ — Orchestre de Philadelphie.
WEAF—Fibber McGee et Molly.
WABC—Drame.
WGN—Kay Kayser.
9 h. 15 — WOR — Orch. Victor Aden.
9 h. 30 — WEAF — Hovrof charm.
WGN—Ennio Bolognini.
10 h. p.m. — WEAF — Orchestre Frank Black.
WABC—Wayne King.
WGR—Orch. Harold Austin.
10 h. 30 p.m. — WJZ — Radio Forum.
WTAM—Variétés Symphoniques.
WTIC — Guy Hedlund.
10 h. 45 p.m. — WOR—Henry Weber.
WLW—Sweet Adeline.
11 h. 30 p.m. — WEAF — Opéra de Chicago (Tristan et Yseulde)

Drambuie
LIQUEUR DU BON PRINCE CHARLIE
Excellent produit de l'île de Skye depuis 1745, cette liqueur des vieilles amours fait aujourd'hui les plus parfaits coquetels du jour. Une larme de Drambuie met le bouquet au repas le mieux servi.

QUEL SERA LE VERDICT DES JURES

Par L. Allen Heine

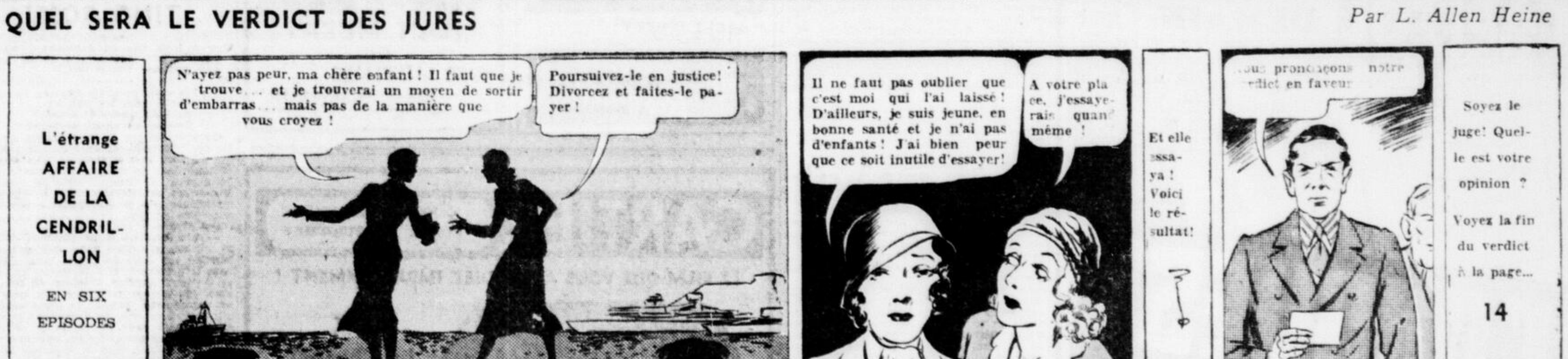

L'ODYSSEE DE TARZAN

Episode No 127

Par Edgar Rice Burroughs
(Copyright Edgar Rice Burroughs Inc.)

Ogdli se détourna d'un air renfrogné, mais Jeanne crut que quand l'occasion s'en présenterait, il lui aiderait à s'échapper — non pas par bonté ni pitié, mais pour l'accomplissement de ses sinistres projets. Ogdli n'était cependant pas encore prêt à braver la colère de Kavandavanda.

Dans les corridors du temple, ils passèrent à côté d'hommes noirs— gras, à la peau huileuse, qui lui rappelèrent les gardiens du harem du sultan. Ils semblaient personnifier la cruauté, la gloutonnerie et la ruse. En passant près d'eux, elle s'en écartait instinctivement.

Finalement, les deux captifs arrivèrent au bout de leur hallucinant voyage. Ils se trouvaient dans la vaste et sombre demeure de Kavandavanda. Des rangées de crânes grimaçants entouraient les pilliers et offraient à la vue des voyageurs un spectacle horrifiant— présage, peut-être du sort qui les attendait.

L'extrémité de la salle était baignée par les rayons du soleil qui entraient à flots par une fenêtre pratiquée dans le plafond. Jeanne en fut éblouie et comme aveuglée, mais bientôt, dans cette éclatante lumière, une forme commença à se dessiner. Jeanne resta un moment immobilisée par la surprise. C'était donc là Kavandavanda !

Amusements

"NAPOLEON AU CAPITOL

GRETA GARBO et CHARLES BOYER dans "CONQUEST", qui ne passera au Capitol que les 4 premiers jours de la semaine.

Un grand chanteur de la radio à l'Empire

KENNY BAKER, le populaire tenor de la radio et Jane Wyman qui lui sert de protagoniste dans le film "Mr DODD TAK ES THE AIR", à l'affiche de l'Empire à partir d'aujourd'hui, en programme double.

AU VICTORIA

Il n'existe pas au cinéma français de couple plus romantique que celui que forment la pimpante Lilian Harvey et le charmant Henri Garat.

C'est aussi avec un plaisir toujours plus vif que le public va voir les films que ces deux artistes tournent ensemble. Cette joie est offerte de nouveau aux cinéphiles de cette ville car "Les Gais Lurons" prennent l'affiche aujourd'hui au Victoria.

Voilà un film très curieux de formule, très amusant par ses trouvailles comiques et original par son thème et ses situations. C'est aussi un film d'action, l'Américaine. Mais par-dessus tout c'est un film d'amour.

L'histoire est celle d'un jeune reporter qui pour sauver une jeune fille (qu'il ne connaît pas) de la prison l'épouse devant le magistrat de police.

Le mariage fait il faut se connaître et s'aimer pour vrai. La chose est plus compliquée que le couple l'avait cru tout d'abord. Ce sont des sorties, les gros mots, bref ça ne va pas du tout. Oh! mais pas du tout.

C'est alors que surviennent toute une série d'événements, les uns cocasses, les autres frisant le drame qui vont petit à petit rapprocher les époux et faire qu'au dénouement, ils s'aimeront vraiment. Les lurons qui sont Garat, Pizella et Henri Guisol sont vraiment très gais. Ils passent leur vie en chansons et en bons tours de toutes sortes. Le public s'amusera à les regarder faire et chantera avec eux. Ce film, bien fait, est un plaisir pour la vue et l'esprit car il est pétillant.

Le second film à l'affiche sera "Les Mutinés de l'Elseneur", mettant en vedette le fameux jeune premier Jean Murat. Ce film qui est plein d'action se rapproche par certains côtés du film américain en marge du drame de la "Bounty". Jean Murat nous apparaît dans un nouveau rôle qu'il remplit d'ailleurs avec sa maîtrise habituelle. Cette production violente devrait connaître un très solide succès auprès de ceux qui aiment l'action mouvementée. — Communiqué.

AU CINEMA DE PARIS

"Gribouille" était si bon qu'il rendait tout le monde malheureux. Ceci a tout l'air d'être un paradoxe mais c'est bien le cas curieux que nous permettra d'étudier le film de ce nom qui prend l'affiche aujourd'hui au Cinéma de Paris.

"Gribouille" est un être à part. Il est bon, il est juste et il n'a qu'un désir: rendre service à l'humanité. Hélas dans son désir d'être bon il dépasse la mesure et ses meilleurs gestes ont des effets désastreux. C'est la première fois qu'un type pareil est portraituré à l'écran et le public aura ainsi l'occasion de voir Raimu dans la création la plus complète qu'il ait faite à l'écran depuis son si célèbre César.

"Gribouille" est un film nouveau genre. Psychologique il reste quand même toujours dans une note parfaitement cinéma. Marcel Achard en a imaginé le scénario et écrit le dialogue. C'est plus qu'une garantie.

Jamais une oeuvre filmée n'aura été aussi près de la vie. Jamais on aura aussi bien compris les hommes, étudié les ressorts qui les font agir. Le ton est celui de la comédie dramatique sans exagération. Le rire est coupé d'une réflexion philosophique, le drame est atténué par une situation humoristique.

En plus de Raimu qui est tout simplement formidable nous aurons l'occasion d'applaudir une nouvelle artiste, Michèle Morgan qui est déjà une très grande vedette. En toute vérité la grande, très grande révélation de la saison. Elle est secondée par Gilbert Gil et toute une série de bons interprètes.

Le second film à l'affiche sera "Caprika", avec Irène de Zilahy et René Lefevre. Cette comédie qui est aussi un film musical très agréable saura réjouir tous les publics qui y trouveront l'occasion de rigoler de plus belle. La fantaisiste Irène de Zilahy fait une composition très brillante. (Communiqué)

AU CAMBRAI

ANNA STEN, l'éblouissante artiste de "TWO WHO DARED", grand film ayant pour cadre la Russie Impériale, en programme double, commençant aujourd'hui.

A L'EMPIRE

Kenny Baker est en vedette dans un nouveau film tiré d'un roman écrit par le même auteur que "Mr Deeds".

Kenny Baker que tous les amateurs de beaux programmes radiophoniques adorent, fait ses débuts à l'écran dans ce film sensationnel que met à l'affiche le théâtre Empire aujourd'hui.

Il figure dans le rôle-titre de "Mr Dodd takes the Air" une histoire qui raconte les aventures d'un chanteur à la radio. C'est une production Warner Brothers sous la direction de Mervyn Leroy.

"Mr Dodd takes the air" fut adapté à l'écran d'un roman qui a fait sensation "The great Crooner" de Clarence Buddington Kelland. Il fut publié tout d'abord comme feuilleton dans un de nos grands hebdomadaires et fut ensuite édité en volume remportant un gros succès de librairie. Tous les avantages furent fournis à Kenny Baker pour son début à l'écran, un grand producteur et un grand directeur avec cinq chansons merveilleuses dont "Remember me", "The girl you use to be" et "Here comes the sandman" écrites par Harry Warren et Al Dubin—en outre une distribution toute d'étoiles.

Le jeune artiste joue le rôle d'un électricien de petite ville qui se trouve soudainement bombardé comme une fameuse étoile de la radio — et tout cela à cause d'une opération de gorge. Ceux qui ont vu ce film, affirment que Baker s'y est surpassé et affiche une tenue digne des plus grandes vedettes.

Frank McHugh, comédien de Warner Bros figure sous le rôle d'agent de publicité de Kenny, Alice Brady fait une étourdissante chanteuse d'opéra qui veut épouser le jeune héros de la radio. Gertrude Michael se taille aussi un grand succès dans le rôle d'une beauté énigmatique le tout rehaussé encore par la personnalité de Jane Wyman comme héroine du film.

Mr. Dodd takes the air a reçu des éloges très flatteurs de la part des critiques qui voient en Kenny Baker une future étoile de l'écran.

(Communiqué.)

DEANNA DURBIN AU CARTIER

MISHA AVER, DEANNA DURBIN et ADOLPHE MENJOU dans une scène de "100 MEN AND A GIRL", au Cartier, aujourd'hui.

HENRI GARAT AU VICTORIA

LILIAN HARVEY et HENRI GARAT dans "LES GAIS LURONS", qui prend l'affiche aujourd'hui, au Victoria, en programme double.

Film superbe au Cinéma de Paris

Le merveilleux artiste Raimu et Andrex dans le film "GRIBOUILLE" qui prend l'affiche aujourd'hui au Cinéma de Paris en programme double.

AU CAMBRAI

TWO WHO DARED un film sur la Russie Impériale avec Anna Sten et Henry Wilcoxon et "Don't Tell The Wife" avec Guy Kibbee ainsi que vaudeville de l'écran, Cartoon et News.

La popularité du nouveau cinéma Cambrai qui est déjà grande augmente encore de jour en jour. Depuis le début les programmes ont été fort goûtés et la direction s'est efforcée de choisir des productions originales et différentes. Cette semaine encore commençant aujourd'hui en matinée le Cambrai présente un programme très substantiel c'est-à-dire deux grands films, un drame et une bonne comédie et des sujets courts très intéressants dont un vaudeville de l'écran, un cartoon en couleur et le news Metro-Goldwyn Mayer.

"TWO WHO DARED"

Pour bien comprendre l'éblouissante personnalité de cette merveilleuse artiste qu'est Anna Sten, il faudrait combiné le charme de Greta Garbo, l'allure de Marlene Dietrich et l'ingénuité de Simone Simon. Dans "Two Who Dared" vous aurez le plaisir d'admirer et d'apprécier Anna Sten dans un rôle magnifique, celui d'une jeune paysanne russe qui atteint la célébrité comme danseuse et chanteuse après une déception d'amour avec son ami d'enfance; un soldat au service de la Russie Impériale. Ce soldat l'accuse de lui être infidèle et dans son incontrôlable jalousie, il frappe l'officier qui le fait emprisonner pour plus tard l'accuser d'être un révolutionnaire. L'officier réalise la gravité de son injuste accusation et décide avec l'aide de la danseuse de briser le jugement fatal qui condamne le malheureux soldat à une mort certaine. Les scènes palpitantes qui s'enchaînent d'une manière vertigineuse en font un film des plus dramatiques et des plus poignants et que vous ne devez pas manquer. Henry Wilcoxon dans le rôle du soldat est superbe, d'ailleurs sa réputation comme artiste n'est plus à faire depuis sa merveilleuse performance dans "Les Croisades".

Guy Kibbee, Una Merkel et Lynne Overman, trois des meilleurs comédiens de l'écran sont les vedettes de la désopilante comédie "Don't Tell the Wife" qui sera la deuxième grande attraction du programme. — Communiqué.

"VIEILLIR C'EST SOUFFRIR"

M. Arthur Boudreault présentera la nouvelle pièce de Charles-E. Harpe, l'auteur de Soeur Blanche et de La Gardienne du Foyer, à la salle paroissiale St-Joseph.

Le 13 est une date fatidique, mais elle sera une date heureuse pour les personnes qui assisteront à la représentation de "Vieillir c'est Souffrir", pièce en 4 actes de Charles-E. Harpe, le lundi, 13 décembre prochain.

Défendue par la troupe Arthur Boudreault, reconnue pour son homogénéité, cette pièce devrait connaître le succès. L'auteur dépeint dans un dialogue rapide et de bon goût l'amour paternel poussé au paroxysme. En effet, Jalmin qui joue un double rôle, d'honnête homme et de voleur, commettra l'erreur capitale de sa vie pour procurer à sa fille adorée la richesse matérielle. C'est une course au Veau d'or. Hélas! l'arbre tombe du côté où il penche. Condamné puis gracié, Jalmin, le bagnard délaissé de tous, ira finir ses jours à l'hospice des pauvres.

La scène où Jalmin démasque une aventurière qui cherche à l'inculper de son arrestation en présence de son enfant; de ses adieux, de ses remords; et encore celle du pauvre vieillard rôdant au clair de lune pour voir celle qu'il chérit, de loin, sont autant de morceaux bien détaillés qui font vibrer l'âme. D'un autre côté, le dénommé Gavroche saura vous dérider, et son témoignage en face du juge d'instruction vous fera rire aux larmes.

Il ne faut pas manquer "Vieillir c'est Souffrir" le 13 décembre prochain. Outre de faire oeuvre de charité vous vous amuserez en applaudissant du beau et de bon theatre. Comm.

GABY MORLAY AU CANADIEN

GABY MORLAY et ANDRE LUGUET dans le film "JEANNE" qui prend l'affiche aujourd'hui, au Canadien, en programme double.

"Le Prince et le Pauvre" au Français

ERROL FLYNN, BILLY et BOBBY, les deux inoubliables jumeaux, à l'affiche du Français.

AU CANADIEN

Gaby Morlay! Depuis plusieurs mois le public attendait son retour à l'écran. C'est fait. Aujourd'hui même son nouveau film "Jeanne", adopté de la pièce de Henri Duvernois prend l'affiche au Canadien.

D'une histoire fine et sensible, deux réalisateurs émérites ont tiré une oeuvre d'une qualité supérieure, une oeuvre qui rend le son de la vie et où l'admirable dialogue de Duvernois sert et souligne des personnages touchants auxquels on s'attache du début à la fin.

C'est un film impeccable à tous les points de vue et Gaby Morlay qui joue maintes fois le rôle à la scène trouve ici le plus grand succès de sa carrière cinématographique.

Le film portant sur plusieurs époques c'est d'abord un grand effort de reconstitution qu'ont réussi le décorateur, le costumier, l'opérateur. Les jolis extérieurs, les robes de 1885 puis de 1897 ont été particulièrement étudiées et enveloppent l'histoire d'un cadre qui paraît on ne peut plus authentique. Et avec quelle finesse les metteurs en scene ont présenté les personnages. On dirait qu'on feuillette un album de gravures anciennes.

Gaby Morlay qui avait une affection spéciale pour le personnage de Mado et qui avait à coeur de le jouer a donné dans ce film la plus belle compositiou qu'elle ait jamais faite. Tendue, frémissante, espiègle parfois, émouvante toujours, elle a donné tout son coeur dans cette jolie figure de femme tendre.

André Luguet excellent dans la première partie du film se surpasse dans son rôle alors qu'il doit avoir 65 ans. La troupe entière est sobre, sympathique.

Le second film à l'affiche sera "La Reine des Resquilleuses", avec Suzanne Dehelly dans le rôle titre. Cette artiste est de plus en plus en vedette c'est justice car ses dons de comédienne sont d'une rare qualité. Dans ce film elle mène le bal sur un train endiablé et pendant deux heures c'est le fou-rire dans toute la salle. — Communiqué.

FRANCAIS

Le grand favori de tous.
HENRI GARAT
Renée St-Cyr, Jean Galland
"VALSE ROYALE"
Aussi un incomparable chef-d'oeuvre
"LE PRINCE ET LE PAUVRE"
ERROL FLYNN, héro de "Captain Blood", Barton McLane et 1000 figurants. Vaudeville sur l'écran et série.

Cinéma de PARIS

Aujourd'hui
RAIMU DANS SON MEILLEUR RÔLE
MICHELE MORGAN EN UNE NOUVELLE VEDETTE
dans
GRIBOUILLE
avec GILBERT GIL JEAN WORMS
Un programme double avec
IRENE DE ZILAHY
RENE LEFEVRE
" PAPRIKA "

PALAIS MONTCALM

cet après-midi et ce soir
"UN HOMME"
pièce en 2 actes de
Mme Yvette O. Mercier-Goulet
avec
JACQUES AUGER
ANTOINETTE GIROUX
LILIANE DORSENN
ALBERT DUQUESNE
Juliette Béliveau, Jeanne Maubourg, Mia Riddez, Louise Larocque, Alfred Brunet, Paul Charbonneau.
Régisseur: A. Godeau
Décors de Boissonnière.
Billets en vente. Prix soir $1.00, 75c, 50c, 35c. Matinée 75c, 50c, 35c, plus taxe.

AU RIALTO

"SHALL WE DANCE"

Fred Astaire et Ginger Rogers, vu tant de fois ensemble dans des comédies musicales à l'écran, sont de nouveau réunis dans le film à l'affiche du Rialto à partir d'aujourd'hui, "Shall We Dance". Ceux qui l'ont vu le disent supérieur à ce qui a encore été présenté en ce genre au cinéma.

"Shall We Dance" raconte l'histoire d'un danseur de ballet (Fred Astaire) et de la grande vedette d'une revue (Ginger Rogers), qui décident de se marier pour mettre un terme à la publicité intempestive faite autour de leur nom. Toutes les complications qui surviennent dans leur vie sont relatées avec beaucoup d'esprit. Les décors et les costumes sont d'une grande richesse, et le film est agrémenté de chansons et surtout de danses nouvelles par les deux incomparables vedettes qui forment le duo Astaire-Rogers.

Harriet Hoctor, une des plus célèbres ballerines d'Amérique, exécute elle aussi quelques danses avec Fred Astaire et en solo. Font aussi partie de la distribution Edward-Everett Horton, un des meilleurs comédiens de l'écran, Eric Blore, Ketti Gallian, Jerome Cowan et William Brisbane.

Le second film à l'affiche est "Le Faiseur", d'Honoré de Balzac, mettant en vedette Pauley qui, cette fois, quitte son type habituel pour nous donner une saisissante composition d'un homme d'affaires d'une autre époque. Comm.

Club Musical des Dames

CHATEAU FRONTENAC
Mardi le 14 déc. à 8 h. 30
au programme
FRANCIS JAMES
soprano
GEORGES LINDSAY
pianiste
Entrée : $1.00

AU PRINCESSE

LORETTA YOUNG et DON AMECHE, vedettes du film "LOVE UNDER FIRE", à l'affiche du Princesse, aujourd'hui, jusqu'à mardi soir.

CANADIEN

AUJOURD'HUI
Une oeuvre qui rend le son de la vie.

VICTORIA

AUJOURD'HUI
HENRI GARAT
LILIAN HARVEY
dans
Les Gais Lurons
En Programme Double avec
JEAN MURAT
dans
"LES MUTINES DE L'ELSENEUR"
Continu de 1 à 11 h. p.m.

ARLEQUIN

AUJOURD'HUI: Sur l'écran: **attractions 3**: Les trois **Stooges** dans **"Three Dumb Clucks"**; **"Let's Get Married"**. Sur la scène, toute la semaine: **Rose Ouellette (La Poune)** présente **"Oh Boy - Oh! Boy, Qu'on s'Amuse"** variété. **"Veille sur tes Enfants"**, comédie par Rose Ouellette. **Spécial**: **"Hills of Old Wyoming"**. **Ep. 10, Secret Agent X-9. Vitaphone Vod-Vil.**

TINO ROSSI

Il y a trois ans un débutant! Aujourd'hui la plus grande vedette du music-hall français!

"Je crois entendre encore
Caché sous les palmiers,
Sa voix tendre et sonore
Comme un chant de ramier".

C'est ce refrain de la Romance de Nadir des "Pêcheurs de Perles", que j'entendis un soir, il y a environ trois ans, en entrant dans je ne sais plus quelle boîte de nuit à la mode... Mais la voix qui fredonnait ces paroles était si douce, si mélodieuse que je m'installai à une table sans dire un mot.

Qui chante? demandai-je...

—Oh! C'est un jeune débutant de Corse: il s'appelle Tino Rossi. Dès qu'il aura terminé son tour de chant, nous allons vous le présenter. Il a sûrement du talent et il veut arriver. Combien de fois, depuis, me suis-je remémoré ces mots. Il est rapidement "monté" le jeune débutant d'il y a trois ans. Ce furent d'abord des engagements dans les boîtes de chansonniers, puis un premier film, puis une tournée de province, puis le triomphe comme grande vedette au Casino de Paris. Puis d'autres films, les disques Columbia qui passèrent bien vite à la postérité. Puis un contrat avec l'Amérique.

Puis le renom de Tino Rossi a grandi à tel point qu'il a franchi frontières et océans. Et Tino Rossi part pour les Etats-Unis et le Canada, ces deux grands pays qui viennent de nous enlever notre plus grande vedette.

Au revoir, Tino Rossi, à bientôt surtout et n'oubliez pas que ce sont les Français qui vous ont les premiers chéri, gâté, et reconnu votre talent et que votre retour parmi eux sera le bienvenu!

(de l'"Intransigeant")

CAPITOL

COMMENÇANT DEMAIN
Continu demain de 1.15 à 11 h.
Mat. 25c. Enfants 10
Demain 25c-35c.
Soirs: 30c-40c.

NOUS PRESENTONS AVEC FIERTE LE PLUS GRAND TRIOMPHE DE L'ECRAN:
L'histoire d'un conquérant et d'une conquerante

CONQUEST

Rien de plus fastueux que ce bal de l'Empire ou Napoléon rencontra pour la première fois Marie Walewska!

"CONQUEST" demain à 1.40-4.10-6.40-9.10
Repr. lundi à: 12h.45-2h.35 6h.45-8h.35

GRETA CARBO CHARLES BOYER
CLARENCE BROWN'S
production with cast of thousands including
REGINALD OWEN — ALAN MARSHAL
HENRY STEPHENSON — LEIF ERIKSON
DAME MAY WHITTY — C. HENRY GORDON
VLADIMIR SOKOLOFF
Directed by CLARENCE BROWN
A Metro-Goldwyn-Mayer Picture

AUJOURD'HUI A: 12.45-3.40-6.45-8.40
Katharine HEPBURN, Ginger ROGERS, ADOLPHE MENJOU dans **"STAGE DOOR"**
Aussi à: 2h. 30, 8h. 30: Ann SOTHERN: "There Goes the Groom"

RIALTO

AUJOURD'HUI A MARDI
Le spectacle musical que tout le monde attend!

Vue française
PAULEY dans
"LE FAISEUR"

CARTIER

4 JOURS SEULEMENT
COMM. AUJOURD'HUI
LE FILM QUE VOUS ATTENDIEZ IMPATIEMMENT!

★
LA CELEBRE CHANTEUSE
LA VEDETTE DE "3 SMART GIRLS"
vous charmera de nouveau dans cette captivante histoire d'amour, de rire et de musique!

DEANNA DURBIN★
LEOPOLD STOKOWSKI
dans
100 MEN AND A Girl
with
Adolphe MENJOU
ALICE BRADY
MISCHA AUER
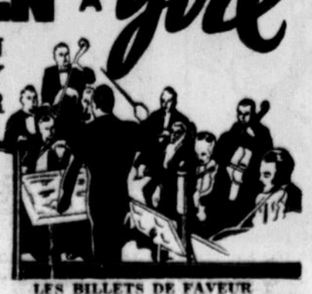
—Autre film—
"Trouble in Morocco"
MATINEE .17 Taxe .03 | SOIREE .26 Taxe .04
Représentation continue
Aujourd'hui et demain
LES BILLETS DE FAVEUR NE SERONT PAS ACCEPTES

PRINCESSE

Rien ne pouvait les arrêter! Les vedettes de "Love is News" vivent une belle idylle amoureuse en Espagne, au milieu de la guerre!

LOVE UNDER FIRE
avec
LORETTA YOUNG
et DON AMECHE
Borrah Minevitch et ses fameux joueurs d'harmonica.
Aussi
Un drame palpitant sur un nouveau racket avec
JAMES CAGNEY
dans
"GREAT GUY"
M. et Mme J. Crawford dans
"POETS OF ORGAN"

EMPIRE

Comm. AUJOURD'HUI
Mat. .25 — Soirs .40
Sensation musicale au rythme tendre!

avec
KENNY BAKER · JANE WYMAN
Frank McHUGH · Alice BRADY
Gertrude MICHAEL
Au même programme: ANN SHERIDAN dans un document sensationnel sur la fameuse prison américaine de "ALCATRAZ ISLAND".

UNE GRANDE PRODUCTION
AYANT POUR CADRE
LA RUSSIE IMPERIALE!!!
EDWARD L. ALPERSON présente
Anna STEN
Henry WILCOXON
dans
"TWO WHO DARED"

Continuel demain
Matinées 1.00 - 2.30 .21 Taxe .04
Soirées 7.00 - 8.30 .26 Taxe .04
COM. AUJOURD'HUI
—CINEMA—
CAMBRAI
GUY KIBBEE dans "DON'T TELL THE WIFE" Un fou-rire
MENTONE MUSICALS 20 MINUTES de Vaudeville Sur l'écran
Nouvelles et Cartoon couleurs
Tél.: 2-7967

Amusements

AU CAPITOL

"CONQUEST"

C'est avec plaisir que les cinéphiles Québecois ont appris le retour à l'écran du Capitol pour le commencement de la semaine de leur actrice favorite, Greta Garbo, qu'ils n'avaient pas revue depuis son grand succès dans "Camille", aux côtés de Robert Taylor. Cette fois-ci dans "Conquest", la grande vedette suédoise a pour partenaire le populaire acteur français Charles Boyer.

On verra donc dans ce film, qui raconte une partie très importante de la vie sentimentale de l'empereur Napoléon 1er, une actrice suédoise personnifiant une comtesse polonaise et un acteur français dans le rôle du plus grand empereur de son pays, tous deux dirigés, dans les studios d'Hollywood, par un cinéaste américain, Clarence Brown.

Brown a déjà dirigé Garbo dans "The Flesh and the Devil", "Anna Christie", "Romance", "A Woman of Affairs" et "Anna Karénine". Garbo n'aurait donc pu trouver meilleur directeur. Elle n'aurait pu trouver non plus un plus brillant partenaire que le grand artiste français Charles Boyer.

Outre ces deux vedettes, la distribution de "Conquest" comprend Reginald Owen, Dame May Whitty, Alan Marshall, Henry Stephenson, C. Henry Gordon, Claude Gillingwater, George Givot, Betty Blythe et autres.

Un prix de faveur, fort réduit, est maintenant chargé aux enfants de 16 ans, aux matinées du samedi et du jeudi. Qu'on en profite pour aller au Capitol voir les plus beaux films en primeur. — Communiqué.

A L'ARLEQUIN

Le théâtre Arlequin présente aujourd'hui un programme gigantesque sur la scène et sur l'écran. "Hills of Old Wyoming", le dernier succès du film de "Hopalong Cassidy" renferme des figures et des scènes authentiques et pittoresques des cérémonies qui se déroulaient chez les Sioux incluant une danse de guerre pour laquelle il a fallu composer une musique spéciale.

Les tactiques guerrières des Sioux et leurs ruses pour entourer l'ennemi dans un vaste cercle seront dévoilées dans ce film qui montre aussi les prouesses des premiers blancs de l'ouest. William Boyd joue le rôle de "Hopalong Cassidy" qui fait une guerre à mort aux desperados avec ses ranchos pour venger les atrocités et les déprédations qu'ils commettent et font commettre aux Indiens. C'est alors une mêlée générale entre ces deux clans. Les Sioux dont les hordes envahirent jadis l'Etat de Wyoming sont considérés comme les guerriers les plus pittoresques.

Aussi "Let's Get Married". A la tête de la distribution de cette désopilante comédie romantique figurent Ida Lupino, Ralph Bellamy et Walter Connolly. Alfred E. Green est directeur de ce film tiré d'un roman du Saturday Evening Post. Ethel Hill en a écrit le scénario.

En plus, épisode 10 : Secret Agent X-9, Vitaphone vaudeville, 5 actes.

Y a pas à se tromper, Rose Ouellette, LA POUNE, présente à la scène un autre magnifique programme et qui sera complètement différent de tous ceux qui viennent de passer.

L'ouverture... "SOUVIENS-TOI... SOUS L'ABAT-JOUR" dans laquelle vous entendrez de très jolies chansons. Il y aura ensuite un numéro très original, "LES TROIS VIEILLES FILLES" avec LA POUNE, Juliette et Henriette. Scène dramatique et musicale "TOUT UN ROMAN D'AMOUR" avec mesdames Henriette Berthaut, Lucie Narbonne et Aline, monsieur Raoul Léry et la petite Germaine, enfant de huit ans. Vous verrez dans cette scène comment le doute peut faire souffrir, et comment, par les belles paroles de l'enfant, le bonheur renaît dans un foyer.

Il ne faut pas oublier aussi la grande comédie, un des gros succès de La Poune et de Paul Hébert,

"VEILLE SUR TES ENFANTS".

Pièce dans laquelle vous verrez comment une enfant, La Poune, trouve le moyen de jouer ses parents, malgré leur surveillance. Venez rire car La Poune vous en promet.

Dans les spécialités vous entendrez Aline et Reynaldo dans "Le Petit Chemin". Notre charmante petite chanteuse, Alys Roby, qui de semaine en semaine fait de grands progrès, dans une de ses jolies chansons.

Scènes comiques par La Poune, Jonas, Ti-Gnasse et Paul Desmarteau.

Pour terminer ce programme jolie finale: "Tout le monde danse" avec Géraldo et toute la troupe.

Comme vous voyez, mesdames et messieurs que ce programme ne manque pas de variétés.

Je vous donne rendez-vous pour la semaine du 11 décembre au théâtre Arlequin.

Attention : "L'AS-TU VU", la revue de luxe commençant samedi 18 décembre. La plus grande de la saison. Comm.

AU PRINCESSE

Deux grandes attractions sont à l'affiche du Princesse, pour quatre jours, commençant aujourd'hui.

"LOVE UNDER FIRE"

Les bombes éclatent et les canons grondent dans la pauvre Espagne déchirée par la guerre civile, mais ce n'en est pas moins encore un pays romanesque. Aussi ne sera-t-on pas surpris de voir s'y dérouler une charmante idylle dans le film "Love Under Fire", avec Loretta Young et Don Ameche en vedette.

Les cinéphiles seront sans doute heureux de revoir ces deux vedettes réunies pour la première fois depuis le grand succès que leur avait valu "Love is News".

Dans "Love Under Fire", Don Ameche incarne un jeune détective de Scotland Yard, et Loretta Young, une jolie femme en fuite se croyant bien à tort l'auteur d'un vol. Cela suffit à laisser pressentir les scènes émouvantes dont s'émaille ce film, où domine cependant la note sentimentale. Borrah Minevitch et ses "Harmonica Rascals" introduisent également beaucoup de gaieté dans "Love Under Fire".

"GREAT GUY"

Un film d'un genre différent et qui plaira sûrement à tous les goûts est "GREAT GUY", avec James Cagney dans le principal rôle. C'est l'histoire d'un nouveau "racket", celui de la mauvaise mesure et de la mauvaise pesanteur sur toutes les denrées alimentaires. Les agents fédéraux travaillent actuellement à faire cesser cette exploitation frauduleuse et dans l'histoire qui nous intéresse, James Cagney incarne un de ces agents avec toujours l'ardeur et l'entrain qu'on lui connaît. On le menace de mort, on lui offre des pots-de-vin substantiels, mais rien n'y fait. Ce que voyant, les ennemis publics décident tout simplement de le supprimer. Mais James est capable de se défendre. Vous le verrez d'ailleurs par vous-mêmes. Les producteurs de "GREAT GUY" n'ont pas non plus oublié la question sentimentale en tournant ce film. En effet, une délicieuse intrigue se noue entre James Cagney et Mae Clarke, qui y est la vedette féminine. Aussi Vitaphone par M. et Mme J. Crawford à l'orgue. — Communiqué.

Salle des Chevaliers de Colomb

111 RUE FLEURIE

La Gardienne du Foyer

C'est mardi le 14 décembre, à la salle des Chevaliers de Colomb, 111 rue Fleurie, que Phil Bouchard, l'organisateur bien connu, présentera aux amateurs de bon et de beau théâtre "La Gardienne du Foyer" pièce de Charles E. Harpe, l'auteur de Soeur Blanche, interprétée par la troupe de M. Arthur Boudreault si populaire en ce moment.

C'est une oeuvre de belle qualité, qui met en relief plusieurs personnages typiques du pays : C'est une pièce aux situations tendues, vraisemblables. C'est un drame poignant, c'est une preuve, enfin, que le théâtre canadien peut et doit exister.

Elle fut chaleureusement accueillie dans plusieurs centres de la province et les nombreuses lettres de recommandations de membres du clergé attestent de sa moralité.

Des scènes les mieux réussies, citons : La visite de Germaine au curé de la paroisse ; la déclaration d'amour de Narcisse ; le bedeau ; les reproches d'un fils à sa mère ; la conversion du communiste ; la folie et la mort de Germaine dans la vieille maison grise.

Les interprètes seront : Mlles Yvonne Grondin, Yvonne Pageau, Marie-Paule Fortin, MM. Arthur Boudreault, Charles E. Harpe, Paul Lavoie.

Il faut voir cette pièce mardi soir le 14 décembre, et Phil. Bouchard vous promet que vous ne le regretterez pas tout en encourageant la Jeunesse Ouvrière Catholique féminine, section St-Roch. Réservez vos billets par téléphone à 9849 ou encore en vous adressant à 207 rue Prnce-Edouard.

(Communiqué.)

LE COIN DU RADIOPHILE

EMISSIONS CHOISIES

SAMEDI, 11 DECEMBRE 1937

11.00 a.m.—CKAC—Conservatoire de musique de Cincinnati—Hubert Kockritz, baryton, accompagné au piano par Miriam Otto, interprètera un groupe de chansons de Noel au cours de cette émission. Un quatuor formé par Helen Thacker et Jean Grubbs, violonistes, Victor Rice, violoncelliste, et Kathryn Fell, pianiste, ouvrira le programme avec le "Concerto Grosso no 3 en Do Mineur" de Corelli, tandis qu'un sextette composé des violonistes ci-haut mentionnés, de Charles Moeller et Sari Fromkin, violistes, et de Henry Cornley, Jr et Kathleen Wiltse, violoncellistes, interprèteront le "Sextette No 2, Opus No 7 en Si Mineur" de R. Gliere.

1.15 p.m.—CBF—"La Traviata"—Le poste CBF et les autres postes du secteur français de Radio-Canada feront le relais de "La Traviata" de Verdi, que chanteront les artistes du Metropolitain Opera House de New-York. L'oeuvre sera chantée et diffusée en entier.

Madame Vina Bovy, artiste d'origine belge, tiendra le rôle de Violetta, Nino Martini, celui d'Alfredo. Les autres rôles ont été confiés à Thelma Votipka, (Flora), Lucille Browning, (Annina), Jean Charles Thomas, (Germont), et Angelo Bada, (Gistone). Ettore Panizza sera au pupitre de chef d'orchestre.

7.30 p.m.—CHRC— Orchestre de Concert—Samedi, Musique de concert par P.-A. Marchand et ses musiciens du 18ième siècle.

7.30 p.m. — CKAC — RECITAL DE PIANO. — Mlle Rita Payette dans un programme de musique classique mettant en vedette trois compositeurs aux contrastes frappants : Rameau, Chopin, Medtner. Mlle Payette les interprètera dans la suite que voici : "Thème et Variations" de Rameau; "Nocturne No. 7", de Chopin ; "Canzona serenata" de Medtner.

7.30 p. m. — CKCV — Parmi nos Souvenirs : En plus des jolies chansons canadiennes, il y aura quelques contes du célèbre poète canadien Albert Lozeau. Les artistes au programme sont, Madeleine Létourneau, Claire Duhamel, René Mathieu et Gilles Duhamel.

7.45 p.m. — CRCK — "Pizzicato Caprice".—Au cours de cette émission, on entendra une composition du chef d'orchestre, M. J.-O. Dumas, "Pizzicato Caprice". L'orchestre jouera encore 'Le Coucou", d'Arensky, 'Pizzicato Bluette", de Th. Lack, "Gavotte" de C. Latan et 'Pizzicatti Ballet", de Faucher.

10.00 p.m. —CBM — Concert symphonique—L'Orchestre symphonique de la National Broadcasting Company jouera des oeuvres de Smetana, de Stravinsky, de Tacheikowsky et de Shostakosvitch.

Arthur Rodzinski dirigera ce concert et le suivant pour être remplacé ensuite par Toscanini. C'est à Rodzinski que revient l'honneur d'avoir formé cette symphonie, l'une des plus remarquables de l'heure dans le monde.

On entendra tout d'abord l'ouverture de l'opéra de Smetant, 'La Fiancée vendue", puis "Petrushka" de Stravinsky et "Roméo et Juliette" de Tschaikowsky. Pour terminer, la Symphonie No 1, de Shestakovitch.

10.00 p.m.—CHRC — Récital de chant— Mlle Camille Bélanger, soprano, dans un récital de chant.

10.00 p.m. — CKAC — LEO LESIEUR. — Le programme comprend les pièces suivantes :

1.—I Want you for Christmas
2.—Serénade de Schubert
3.—When a maid comes knocking at your heart, (extrait de "Firefly", de Rudolph Friml)
4.—Stop, you're breaking my heart, (extrait de "Artists and Models)

DIMANCHE, 12 DECEMBRE 1937

12.30 p.m. — CBF — Récital de piano —Mlle Schumann jouera le deuxième et le troisième mouvements du Concerto en si bémol mineur de Tschaikowsky. L'orchestre jouera la sixième Symphonie de Sibelius et "Peasants' Festival" d'Ondricek.

3.00 p.m. — CKAC — Orchestre Symphonique de New-York—Deams Taylor, célèbre critique, compositeur et auteur, qui fait les commentaires aux émissions de l'Orchestre Symphonique de New-York diffusées par le réseau Columbia et relayées, interviewera trois des principaux membres de la Symphonie au cours de l'intermède.

M. Taylor questionnera Mishel Piastros, premier violoniste ; John Corigliano, second violoniste ; et Imre Pogany, premier violoniste du deuxième ensemble à cordes.

On se souvient que la semaine dernière Piastros était le soliste et interpréta la Symphonie Espagnole de Lalo. Corigliano, un autre soliste que l'on entend souvent devint premier violon cet après-midi là. Pogany, un élève de Hubay et de Kodaly, à Budapest, était autrefois premier violoniste de l'Opéra Royal et assistant-chef d'orchestre de l'Opéra National de la même ville avant de se rendre en Amérique où il devint chef des seconds violons de la Symphonie de Cincinnati, en 1929.

M. Taylor tentera de faire expliquer leur travail par ces musiciens et de montrer leur relation avec Barbirolli, le chef d'orchestre.

5.00 p.m.—CRCK — L'Heure Dominicale — Cette émission sera radiodiffusée de l'église du Sacré-Coeur, d'Ottawa. La chorale sera dirigée par le R. P. Conrad Latour, O. M. I., directeur de l'Ecole de Musique de l'Université d'Ottawa.

A l'orgue M. Paul Larose
Programme :
Tota pulchra es — Waitz
Ave Maria — de Victoria
Ave Marie — de Vitoria
La chorale.

Causerie par le R. P. Lionel Scheffer, O. M. I. Sujet : "L'Eucharistie-sacrement : la présence réelle".

Magnificat — Mgr Casimiri
Je vous salue, Marie — Abbé Louis
O Vierge très belle — Abbé Brun
La chorale.
Chronique de l'actualité religieuse par M. C. Gautier.
Ave sanctissima — Animuccia
Voici le jour — Saint-Requier
Vous êtes belle — Knecht-Gautier

7.30 p.m.—CRCK — Le Bleu Danube — Les solistes de ce concert seront Mlle Madeleine Normand, soprano et M. Maurice Onderet, violoniste.

Voici le programme de cette audition :

Vivre est doux — Fr. Lehar
Le choeur
Valses — Ziehrer
L'orchestre.
Quand un coeur veut parler — Lehar
Le choeur.
Airs russes — Wieniawsky
Maurice Onceret, violoniste.
Ah ! le beau rêve est fini — Lehar
Mlle Madeleine Normand, soprano
Danse hongroise numéro 8 — Brahms
L'orchestre.
Czar et Zimmermann — Lortzing
L'orchestre.

8.00 p.m.—WJZ—(Non relayé au Canada)—Orchestre symphonique sous la direction d'Erno Rapee. Artistes invités : Richard Tauber, ténor, Marta Krasova, contralto, Alexander Kipnis, basse.

1. "Feria" de "Rhapsodie espagnole" — Ravel
Orchestre.
2. (a) "Mephistophele's Serenade" de "Faust" — Gounod
(b) "Le Cor" — Flegier
Alexander Kipnis et le choeur
3. "L'Après-midi d'un faune" — Debussy
Orchestre.
4. (a) "Je parle du monde" de "Mignon" — Thomas
(b) "Elegie" — Massenet
Richard Tauber
6. (a) "La fille aux cheveux de lin" — Debussy
(b) "Golliwogg's Cake-walk" — Debussy
Orchestre.
7. (a) "Mon coeur s'ouvre à ta voix" de "Samson and Delilah" — Saint-Saens
(b) "Beau soir" — Debussy
Marta Krasova.
8. "Chorus of Dispute", de "Les Huguenots" — Meyerbeer
Orchestre et choeur.
9. "L'Arlésienne" — Bizet
(a) Adagietto
(b) Farandole.

9.30 p.m.—CKCV—Les plus beaux poèmes du monde. —Alfred de Musset a dit : "Les vers sont un langage que tout le monde ne parle pas". En effet, il est indéniable que la poésie est en un sens, beaucoup plus de la prose, elle tient du sublime, elle élève l'âme et l'esprit vers le vrai, le beau et le grand. Elle possède ce charme inéluctable, qui nous fait aimer les choses du coeur et de l'esprit. Vous aimez la poésie, écoutez "Les plus beaux poèmes du monde", dits par Léo Ellen.

10.00 p.m.—CKAC—Charles Jourdan — Cet artiste interprètera les oeuvres de Grieg, Tschaikowsky, Dubois et Hahn. Voici le détail du programme :

"La Princesse" — de Grieg
"Nur wer die Schaucht kennt" (Ah ! qui brûla d'amour) — de Tschaikowski
"Rondel" — de Dubois
"Inictus" — de Bruno Huhn

Mlle Boulay, pianiste, interprètera la "Valse en La Majeur", de Levintzki.

10.30—CHRC—Récital de piano—Mlle Gabrielle Langlois, pianiste virtuose donnera un récital de piano duquel on entendra les pièces suivantes:

1. Caprice Espagnol — Moszkowski
2. Dimanche matin à Glion — Franz Bendel
3. Etude opus 70 - No. 3 — Mocheles

10.45 p.m.—CHRC — Récital de violon — Un violoniste de Québec présentera dimanche, à 10 h. 45 à CHRC un récital de violon au cours duquel les pièces suivantes :

Romance — Schumann
Danse Allemande — Beethoven
Aria — Bach

LUNDI, 13 DECEMBRE 1937

7.45 p.m.—A CKCV — Pierrot et Colombine :—C'est au cours de ces émissions que vous entendrez de jolies mélodies et ballades françaises, telles que :

1—La Maison Grise — André Messager (Pierrot)
2—Nous avons fait un bon voyage (Duo) Ext : Opérette Giboulotte— Raynaldo Hahn
3—Berceuse Nègre — Clistanne (Colombine).
4—La Rose et le Liseron (Paul Ricourt) Duo.

8.00 p.m.— CKCV — Le Théâtre chez Soi. Une pièce en un acte d'un auteur de chez nous, Mlle Eugénie Chenel, de Ste-Anne des Monts, le drame "La Justicière".

8.00 p.m.—CKAC — Radio-Vaudeville Enfantin — Sous la direction de Madame Eva Dupuis, les jeunes artistes présenteront le programme suivant :

"Le Polka des Fleurs", Choeur.
"Les Précautions du Petit Paul", Huguette Paradis.
"Evening Hour"—Ensemble instrumental.
"Les pages du Roi" — Chant.
"Rondino de Beethoven" — Marthe Gilbert, violoniste
"La Petite Garde-Malade" — Causerie par Lucette Hébert.
"Marche Américaine" — Ensemble instrumental.
"Chez l'Infirmière" — Sketch interprété par Denise Cantin et Bernice Masse.
"Marche Militaire" — Thérèse Roch, pianiste.
"Sa Majesté La Neige" — Choeur

9.00 p.m.—CRCK — Arsène Lupin — A la fin du troisième épisode de la nouvelle représentation de l'Impérial Tobacco diffusée par Radio-Canada, des questions se posent.

Isidore Bautrelet a-t-il été assassiné ? Que signifient les mots mystérieux du document repris par Brédoux...

Les radiophiles auront l'occasion d'entendre le quatrième épisode des "Aventures d'Arsène Lupin", le gentleman-cambrioleur imaginé par Maurice Leblanc

9.00 p.m.—CKAC — Robert Montgomery. — Le célèbre jeune premier de Hollywood, Robert Montgomery, et la pétillante Ida Lupino seront les protagonistes d'une pièce écrite par le gouverneur-général du Canada, Lord, Tweedsmuir (John Buchan), "The Thirty-Nine Steps", un drame tout de mystère et d'intrigue qui traite d'espionnage.

Ce sera la première fois que Ida Lupino est présentée au public à ce programme. Quant à Montgomery, il a souvent pris part aux émissions de Radio-Théâtre de Hollywood.

Robert Montgomery a commencé sa carrière sur la scène dans "Mask and Face" à New-York, en 1924. Ce n'est qu'en 1926, après avoir fait quelques tournées dans les Etats-Unis, que Montgomery débuta au cinéma.

9.45 p.m. — CKCV — Rêverie, Mélodie, Fantaisie ! ! ! — Est-il une chose plus agréable après une journée de travail, que d'oublier ses ennuis, s'approcher du radio, écouter une musique calme et douce, mélodieuse, qui vous berce où vous devenez rêveur, où vous oubliez le sens matériel de la vie, de côté tout à fait prosaïque. Vous sentez alors en vous cette élévation du coeur et de l'esprit, ce charme que ressentent les mélomanes les plus exigeants, lorsqu'ils écoutent le programme "Rêverie, Mélodies, Fantaisie.

10.45 p.m. — CHRC — Récital de Chant — Georges-Henri Desrosiers, baryton dans un récital de chant, composé des pièces suivantes :

Bois épais de Jean Baptiste de Lully
Roses de Picardie, de Haydn-Wood
Tu sais, (tango) de Serge Walter
As you pass by, de Kennedy Russell

Longueurs d'ondes

Pour faciliter à nos lecteurs la recherche des principaux postes sur les cadrans de leurs appareils, nous donnons ci-après la longueur d'ondes des postes les mieux connus; nous les divisons en trois sections: Radio-Canada, postes canadiens, postes américains.

Radio-Canada :

Postes	Ville	Kil.
CBF	Montréal	910
CBM	Montréal	1050
CRCK	Québec	950
CRCO	Ottawa	880
CRCS	Chicoutimi	1120
CRCT	Toronto	840
CRCW	Windsor	600

Postes canadiens:

CKAC	Montréal	730
CFCF	Montréal	600
CHLN	Trois-Rivières	1420
CHRC	Québec	580
CKCV	Québec	1310
CHLT	Sherbrooke	1210
CHNC	New-Carlisle	960
CKCW	Moncton	1370
CKCH	Hull	1210
CJBR	Rimouski	1030

Postes américains:

WEAF	New-York	660
WJZ	New-York	760
WABC	New-York	860
WGY	Schenectady	790
WTIC	Hartford	1040
WLW	Cincinnati	700
WOR	Newark, N.-J.	710
KDKA	Pittsburgh	980
WBZ	Boston	990
WGN	Chicago	720
WJR	Détroit	750
WGR	New-York	550
WTAM	Cleveland	1070

CKCV

QUEBEC

SAMEDI, 11 DECEMBRE

7.45 a.m.—Ouverture.
7.55 a.m.—Nouvelles.
8.00 a.m.—Bonjour Québec.
8.15 a.m.—Le réveil.
8.30 a.m.—Heure du déjeuner.
8.45 a.m.—Cocktail matinal.
9.15 a.m.—Parade du matin.
9.30 a.m.—Variétés.
9.55 a.m.—La miche de pain.
10.00 a.m.—Club d'économies.
10.30 a.m.—Le music hall.
10.45 a.m.—Nos chanteurs canadiens.
11.03 a.m.—Diversités.
11.15 a.m.—Récital de violon.
11.30 a.m.—En cuisinant.
11.45 a.m.—Dégustation.
11.50 a.m.—Nos grands chanteurs.
12.00 midi—Midi musical.
12.15 p.m.—Gaîtés Verdonets.
12.30 p.m.—Histoires musicales.
12.45 p.m.—Voyage idéal.
1.03 p.m.—Nouvelles du "Soleil".
1.15 p.m.—Fantaisie.
1.30 p.m.—Cadence et romance.
1.45 p.m.—Les grands succès.
2.00 p.m.—Piano populaire.
2.15 p.m.—L'heure exquise.
2.30 p.m.—L'arc en ciel.
3.00 p.m.—Le dilettante.
3.30 p.m.—Bon après midi mesdames.
4.15 p.m.—Musique.
4.30 p.m.—L'heure exquise.
4.45 p.m.—Danses canadiennes.
5.01 p.m.—Le thé de 5 heures.
5.30 p.m.—Musique entraînante.
5.45 p.m.—Le burlesque.
6.00 p.m.—Nouvelles C. K. C. V.
6.05 p.m.—Un ton plus clair.
6.15 p.m.—Les succès du jour.
6.45 p.m.—Chansonnettes anglaises.
7.00 p.m.—Avec Schubert.
7.15 p.m.—Avant le théâtre.
7.30 p.m.—Parmi nos souvenirs.
8.00 p.m.—Humour et sérieux.
8.15 p.m.—Ensemble de concert.
8.30 p.m.—Mme M.-A. Savard.
8.45 p.m.—L'almanach.
9.00 p.m.—Piano - logue.
9.15 p.m.—Les grands succès.
9.30 p.m.—La salle de bal.
10.30 p.m.—Nouvelles.
10.40 p.m.—Les sports.
10.45 p.m.—Canadian Press News.
11.00 p.m.—Musical.
11.15 p.m.—Fermeture.

QUEBEC
Dimanche, 12 décembre

11.32 a.m.—Avant midi.
11.45 a.m.—En voiture.
12.00 a.m.—De tout un peu.
1.00 p.m.—Pianiste éclair.
1.15 p.m.—Questions musicales.
1.45 p.m.—La romance.
2.00 p.m.—Boîte à musique.
2.30 p.m.—Boîte à musique.
3.00 p.m.—Allo, Pont-Rouge.
3.15 p.m.—Boîte à musique.
3.30 p.m.—Boîte à musique.
4.00 p.m.—Boîte à musique.
4.30 p.m.—Boîte à musique.
5.00 p.m.—Heure du crépuscule.
5.15 p.m.—Chanson française.
5.45 p.m.—Organiste du dimanche.
6.00 p.m.—Nouvelles CKCV.
6.15 p.m.—Les nouveautés.
6.30 p.m.—Pour les élégantes.
6.45 p.m.—Un bon coup.
7.00 p.m.—Chez le Père Tremblay.
7.15 p.m.—Echo D'Argentine.
7.30 p.m.—Trio de concert.
7.45 p.m.—Chanteur des rues.
8.00 p.m.—Evénements de la semaine.
8.15 p.m.—L'Almanach.
8.30 p.m.—Germaine Côté.
8.45 p.m.—Les pierres précieuses.
9.00 p.m.—La maison hantée.
9.30 p.m.—Les plus beaux poèmes du monde.
10.00 p.m.—Orchestre de danse.
10.30 p.m.—Nouvelles.
10.40 p.m.—Les sports.
10.45 p.m.—Canadian Press News.
11.00 p.m.—Musical.
11.15 p.m.—Fermeture.

QUEBEC
Lundi, 13 décembre 1937

7.45 a.m.—Ouverture.
7.50 a.m.—Horaire.
7.55 a.m.—Nouvelles.
8.00 a.m.—Bonjour Québec.
8.15 a.m.—Le Réveil.
8.30 a.m.—Heure du déjeuner.
8.45 a.m.—Cocktail Matinal.
9.15 a.m.—Parade du matin.
9.30 a.m.—Variétés.
10.00 a.m.—Club d'Economies.
10.30 a.m.—Chez Soi.
10.45 a.m.—Le Petit Cordonnier.
10.50 a.m.—Originalités.
11.03 a.m.—Diversités.
11.15 a.m.—Récital de piano.
11.30 a.m.—En cuisinant.
11.45 a.m.—Dégustation.
11.50 a.m.—Extraits d'opérettes.
12.00 p.m.—Midi Musical.
12.05 p.m.—Les jours joyeux.
12.15 p.m.—Gaîtés Verdonets.
12.30 p.m.—Histoires Musicales.
12.45 p.m.—La valse Viennoise.
1.00 p.m.—Cotations de la Bourse.
1.03 p.m.—Nouvelles du "Soleil".
1.15 p.m.—Fantaisie.
1.30 p.m.—Croisière Musicale.
2.00 p.m.—Piano populaire.
2.15 p.m.—L'heure exquise.
2.30 p.m.—L'arc en Ciel.
3.00 p.m.—Le Dilettante.
3.30 p.m.—Bon Après-Midi Mesdames.
3.45 p.m.—Cotations de la Bourse.
4.00 p.m.—Chanson Française.
4.15 p.m.—Le Relais.
4.30 p.m.—L'Heure exquise.
4.45 p.m.—L'Echo.
5.00 p.m.—Horaire.
5.05 p.m.—Le thé de 5 heures.
5.30 p.m.—La Troupe à Zézé.
6.00 p.m.—Nouvelles CKCV.
6.05 p.m.—Un ton plus clair.
6.10 p.m.—Les succès du jour.
6.45 p.m.—Intermède.
6.40 p.m.—Châtelaine
6.45 p.m.—Au pays du jazz.
7.00 p.m.—Avec Schubert.
7.15 p.m.—L'horloger Suisse.
7.30 p.m.—Ensemble de concert.
7.45 p.m.—Pierrot et Colombine.
8.00 p.m.—Théâtre Chez Soi.
8.30 p.m.—L'heure paroissiale.
9.30 p.m.—Paul Létourneau.
9.45 p.m.—Rêverie mélodie fantaisie.
10.15 p.m.—Orchestre de danse.
10.30 p.m.—Nouvelles.
10.40 p.m.—Les sports.
10.45 p.m.—Canadian Press News.
11.00 p.m.—Musical.
11.15 p.m.—Fermeture.

CHRC

QUEBEC

SAMEDI, 11 DECEMBRE

8.15 a.m.—La Prière du matin.
8.30 a.m.—Sommaire.
8.32 à 10.30 a.m.—Le Club du Cou-Cou.
10.30 a.m.—Extraits d'opérettes.
10.45 a.m.—Au Bal Musette.
11.00 a.m.—Pot-pourri musical.
11.15 a.m.—Musique de concert.
11.30 a.m.—Le Piano Moderne.
11.45 a.m.—Divertissements.
12.16 p.m.—La chanson de Paris.
12.30 p.m.—Pronostics de la température (Pinex).
12.31 p.m.—Musique de danse.
12.45 p.m.—Musique du dîner (Latterie Laval).
1.30 p.m.—Les demandes spéciales.
2.01 p.m.—Les demandes spéciales.
3.01 p.m.—Les demandes spéciales.
4.35 p.m.—Succès d'hier.
5.00 p.m.—Le thé dansant.
5.15 p.m.—Chansons Marseillaises.
5.30 p.m.—Les Violoneux.
5.35 p.m.—Cocktail musical.
6.00 p.m.—L'heure Cyma.
6.15 p.m.—Pronostics de la Température.
6.16 p.m.—L'orchestre Westinghouse.
6.31 p.m.—Musique d'orchestre (H. Simard).
6.45 p.m.—Causerie sportive.
6.59 p.m.—Pertussin.
7.01 p.m.—Une brise des Plaines de l'Afrique du Sud.
7.15 p.m.—L'esprit Gaulois.
7.32 p.m.—L'orchestre de concert.
8.00 p.m.—L'abécédaire radiophonique.
8.30 p.m.—Le cow-boy solitaire.
8.45 p.m.—Les Guitaristes Oahu.
9.00 p.m.—Programme spécial.
10.00 p.m.—Au foyer.
10.30 p.m.—La parade québecoise.
11.02 p.m.—Le reporter.
11.15 p.m.—Musique de concert.
11.30 p.m.—Quatuor vocal.
11.45 p.m.—Musique de danse.
12.00 p.m.—O Canada fin des émissions.

QUEBEC
Dimanche, 12 décembre 1937

12.00 p.m.—Régal artistique.
1.00 p.m.—L'heure.
1.00 p.m.—L'heure des mélodies.
1.16 p.m.—Variétés musicales.
1.30 p.m.—Pronostics de la température.
1.31 p.m.—Concert varié.
2.00 p.m.—Heure Cyma.
2.01 p.m.—Cocktail musical.
3.00 p.m.—Partie de gouret du groupe senior.
4.30 p.m.—L'horaire des programmes.
4.32 p.m.—Souhaits de bonne fête.
4.35 p.m.—Le piano moderne.
4.45 p.m.—Avis de décès.
5.00 p.m.—L'heure.
5.01 p.m.—L'heure Dominicale.
6.15 p.m.—La fanfare Westinghouse (Cie Legaré Ltée).
6.31 p.m.—L'heure Bremen (Montres Bremen.
6.45 p.m.—Causerie sportive.
7.00 p.m.—L'heure.
7.01 p.m.—Programme de chant.
7.15 p.m.—Joson et Josette.
7.32 p.m.—Causerie.
8.00 p.m.—Programme spécial.
10.00 p.m.—L'heure du repos.
10.30 p.m.—Récital de piano.
10.45 p.m.—Récital de violon.
11.01 p.m.—Le reporter.
11.30 p.m.—Choeur Russe.
11.45 p.m.—Sous les palmiers.
12.00 p.m.—O Canada, fin des émissions.

QUEBEC
Lundi, 13 décembre 1937

8.16 a.m.—La Prière du matin.
8.30 a.m.—Sommaire.
8.32 a.m. à 10 heures 30 — Le Club du Cou-Cou.
11.01 a.m.—Musique de Concert.
11.15 a.m.—Tino Rossi chante.
11.30 a.m.—Mélodies Populaires.
11.45 a.m.—Divertissements.
12.01 p.m.—La chanson de Paris.
12.15 p.m.—Nouvelle.
12.17 p.m.—Musique Militaire.
12.30 p.m.—Pronostics de la température.
12.31 p.m.—Musique de danse.
12.45 p.m.—W. K. Wampole Ltd.
12.46 p.m.—Musique de dîner.
12.59 p.m.—G.-I. Lachance.
1.14 p.m.—Morisette & Frère.
1.16 p.m.—Sieste Musicale.
1.30 p.m.—Salade Musicale.
2.00 p.m.—L'heure Cyma.
2.01 p.m.—Bonjour, Madame.
2.30 p.m.—L'Imprévu.
2.45 p.m.—Chansons de Cow-Boy.
3.01 p.m.—Orgue enchanté.
3.15 p.m.—Nos célébrités.
3.30 p.m.—Danses Modernes.
4.00 p.m.—Régal Artistique.
4.15 p.m.—Programme de chant.
4.30 p.m.—L'Heure et Sommaire.
4.32 p.m.—Souhaits de bonne fête.
4.35 p.m.—Succès d'hier.
4.46 p.m.—Avis de décès.
5.01 p.m.—Programme de chant.
5.15 p.m.—Le Thé Dansant.
5.30 p.m.—Chansons anglaises.
5.46 p.m.—Programme du Foyer.
6.16 p.m.—Orchestre.
6.31 p.m.—Musique de Fanfare.
6.45 p.m.—Causerie sportive.
7.01 p.m.—La chanson de Paris.
6.59 p.m.—Pertussin.
7.15 p.m.—Le Curé de Village.
7.32 p.m.—La Gaieté Parisienne.
7.45 p.m.—Orchestre de Concert.
8.00 p.m.—Le Théâtre Populaire.
8.30 p.m.—Radio-Encyclopédie.
9.00 p.m.—Les Aventures d'Arsène Lupin.
9.30 p.m.—Au Magasin du Père Mathurin.
10.30 p.m.—L'Orgue du Rêve.
10.45 p.m.—Georges - Henri DesRosiers, Vocaliste.
11.02 p.m.—Le reporter.
11.15 p.m.—Musique de Concert.
11.45 p.m.—Musique de danse.
12.00 p.m.—O Canada, fin des émissions.

New-York, (P.C.) — Frederick Williams Taylor, directeur de la Banque de Montréal, et ancien gérant général, est arrivé, aujourd'hui, à bord du "Queen Mary", en route vers le Canada et les Iles Bahamas.

Sir Frederick se rendra à Montréal demain pour visiter une soeur malade. Il partira plus tard vers sa résidence de Nassau.

CRCK

RADIO-CANADA—QUEBEC

SAMEDI, 11 DECEMBRE

5.00 p.m.—Le trio instrumental du Château Frontenac.
5.15 p.m.—Chronique parlée sur les programmes de la soirée.
5.20 p.m.—Le disque pour tous.
5.30 p.m.—A communiquer du studio.
5.45 p.m.—Cotes de la Bourse de Montréal.
6.00 p.m.—L'orchestre de Marek Weber.
6.30 p.m.—Les refrains en vogue, sous la direction de Giuseppe Agostini.
7.00 p.m.—Saturday Night Swing Club.
7.30 p.m.—Chronique bibliographique, par Maurice Hébert.
7.45 p.m.—Pizzicatti, sous la direction de J.-Omer Dumas.
8.00 p.m.—La revue des revues.
8.15 p.m.—Irene Landor, chanteuse.
8.30 p.m.—Quand la brise vagabonde... avec le trio lyrique, un choeur et l'orchestre sous la direction d'Allan McIver.
9.00 p.m.—Radioreportage, en français de la joute de hockey New-York Americans — Les Canadiens.
10.30 p.m.—L'orchestre de Horace Lapp.
10.45 p.m.—Radio-journal.
11.00 p.m.—Le courrier du Nord.

RADIO-CANADA — QUEBEC
Dimanche, 12 décembre 1937

3.00 p.m.—L'orchestre symphonique de New-York, sous la direction de John Barbirolli.
5.00 p.m.—L'heure Dominicale.
6.00 p.m.—"And It Came to Pass", Adaptation radiophonique d'une scène tirée des saintes Ecritures.
6.30 p.m.—Regards sur le monde actuel. Conférencier, M. Victor Barbeau.
6.45 p.m.—Helen Worden, pianiste.
7.00 p.m.—Margaret Brill, harpiste et un orchestre sous la direction de Leopold Spitalny.
7.30 p.m.—Le long du Danube. Solistes, Mlle Madeleine Normand, soprano, M. Maurice Onderet, violoniste. Orchestre sous la direction de Jean Deslauriers.
8.00 p.m.—Une pensée pour les invalides.
8.30 p.m.—"Music Time", sous la direction de Percy Harvey.
9.00 p.m.—Radio-Théâtre : "Il était une bergère".
9.30 p.m.—"Friendly Music", avec Frances James, soprano, William Morton, ténor et un orchestre sous la direction de Geoffrey Waddington.
10.00 p.m.—La jeune poésie canadienne.
10.30 p.m.—Madame T. Gerson, contralto.
10.45 p.m.—Radio-Journal.
11.00 p.m.—"Sweet and Low".
11.30 p.m.—"The Choristers", sous la direction d'Herbert Sadler.

RADIO-CANADA — QUEBEC
Lundi, 13 décembre, 1937

5.00 p.m.—Le trio instrumental du Château Frontenac.
5.20 p.m.—Le disque pour tous.
5.30 p.m.—Mlle Thérèse Gagnon.
5.45 p.m.—Cotes de la Bourse de Montréal.
6.00 p.m.—"Dancing Strings", sous la direction de Samuel Hersenhoren
6.30 p.m.—Mon oncle.
6.45 p.m.—Concert d'orchestre Relais de Saint John.
7.00 p.m.—"London Calling".
7.30 p.m.—Radio-journal.
7.35 p.m.—Mlle Vera Guilaroff, pianiste.
7.45 p.m.—Kathleen Stokes, organiste.
8.00 p.m.—"Canada Week by Week".
8.15 p.m.—Louise King, chanteuse.
8.30 p.m.—"Picture In Music", avec Allan Reid, organiste et un orchestre sous la direction de Marjorie Payne.
9.00 p.m.—Les aventures d'Arsène Lupin.
9.30 p.m.—Une demi-heure avec Victor Herbert. Solistes, Lila Valiant, soprano et Richard Manning, ténor. Orchestre sous la direction d'Henri Miro.
10.00 p.m.—Albert Pratz, violoniste et Frances James, soprano.
10.15 p.m.—Choeur de voix d'hommes. Relais de Winnipeg.
10.30 p.m.—Causerie de M. Gérard Morisset. Sujet: Artistes des 17e, 18e et 19e siècles.
10.45 p.m.—Radio-journal.
11.00 p.m.—"Pageant of Melody", avec Attilio Baggiore, ténor et un orchestre sous la direction d'Henry Weber.
11.30 p.m.—"On the Mark". Relais de Vancouver.

CKAC

MONTREAL

SAMEDI 11 DECEMBRE

7.45 a.m.—Mélodies rythmées.
8.00 a.m.—Aubade.
8.30 a.m.—Chansons françaises.
9.00 a.m.—Ray Bloch, pianiste. (C.B.S.)
9.15 a.m.—Eton boys. (C.B.S.)
9.30 a.m.—Richard Maxwell. (C.B.S.)
9.45 a.m.—Fiddler's Fancy. (C.B.S.)
10.00 a.m.—Fred Feibel à l'orgue. (C.B.S.)
10.15 a.m.—La parade des mélodies.
10.30 a.m.—Revue du samedi.
11.00 a.m.—Courrier de beauté.
11.15 a.m.—Conservatoire de Musique de Cincinnati. (C.B.S.)
12.00 p.m.—Programme service rapide.
12.30 p.m.—Causerie agricole.
12.45 p.m.—Une vedette parisienne.
1.00 p.m.—Mélodies classiques légères.
1.15 p.m.—Mercuriale des produits laitiers
1.30 p.m.—Le monde féminin.
2.00 p.m.—Madison ensemble. (C.B.S.)
2.15 p.m.—Ann Leaf à l'orgue. (C.B.S.)
2.45 p.m.—Tours in tone. (C.B.S.)
3.00 p.m.—A choisir. (C. B. S.)
3.30 p.m.—Valses. (C. B. S.)
3.45 p.m.—Dictators. (C. B. S.)
4.30 p.m.—A choisir. (C. B. S.)
4.45 p.m.—Frank Dailey et orch. (C.B.S.)
5.00 p.m.—Les événements sociaux.
5.15 p.m.—George Olsen et orch. (C.B.S.)
5.45 p.m.—Quatuor Coolidge. (C.B.S.)
6.25 p.m.—Nouvelles Press-Radio. (C.B.S.)
6.30 p.m.—Les joyaux de la mélodie.
7.00 p.m.—Saturday night swing session. (C. B. S.)
7.30 p.m.—Récital de piano.
7.45 p.m.—Critique littéraire.
8.00 p.m.—L'abécédaire radiophonique.
8.30 p.m.—Les chevaliers du folklore.
8.45 p.m.—Esquisse théâtrale.
9.00 a.m.—Gala musical et humoristique à la salle paroissiale.
10.00 p.m.—Léo Lesieur, organiste.
10.30 p.m.—Alex. Lajoie et orchestre.
10.45 p.m.—Patti Chapin, chanteuse. (C. B. S.)
11.00 p.m.—Sports.
11.10 p.m.—Frankie Masters et orch. (C. B. S.)
11.30 p.m.—Benny Goodman et orch. (C. B. S.)
12.00 minuit—Sammy Kaye et orch. (C. B. S.)
12.30 a.m.—Orrin Tucker et orch. (CC. B. S.)

MONTREAL
Dimanche, 12 décembre 1937

9.00 a.m.—L'heure — Température.
9.00 a.m.—Le dimanche matin chez Tante Suzanne. (C.B.S.)
10.00 a.m.—Variétés instrumentales.
10.30 a.m.—W. Brown—Strings. (C.B.S.).
11.00 a.m.—The Texas Rangers. (C.B.S.).
11.30 a.m.—Major Bowes' Capitol Theatre Family. (C.B.S.).
12.30 p.m.—Mélodies.
12.45 p.m.—L'heure du rafraîchissement.
1.00 p.m.—Les nouvelles vedettes.
1.15 p.m.—Chansonnettes.
1.30 p.m.—Musique de danse.
1.45 p.m.—Quand une femme tricote.
2.00 p.m.—Les joyaux de la romance.
2.15 p.m.—Le professeur X.
2.30 p.m.—L'école de musique.
2.45 p.m.—Orchestre de concert de CKAC.
3.00 p.m.—Orchestre symphonique de New-York, dirigé par John Barbirolli. (C.B.S.)
5.00 p.m.—Silver Theatre.
5.30 p.m.—Home Folks.
5.45 p.m.—L'Heure catholique.
6.30 p.m.—L'heure de l'opérette.
6.45 p.m.—Jacques et Jacqueline.
7.00 p.m.—Association des marchands détaillants du Canada.
7.15 p.m.—Joson et Josette.
7.30 p.m.—A choisir.
8.00 p.m.—"The People's Choice".
8.30 p.m.—"Earaches of 1938". (C.B.S.).
9.00 p.m.—L'heure Dominicale.
10.00 p.m.—Charles Jourdan, baryton.
10.30 p.m.—Headlines and Bylines. (C.B.S.)
11.00 p.m.—Sports.
11.10 p.m.—Jay Freeman et orch. (C.B.S.).
11.30 p.m.—Cab Calloway et orch. (C.B.S.).
12.00 a.m.—Henry King et orch. (C.B.S.).
12.30 p.m.—Sterling Young et orch. (C.B.S.).

MONTREAL
Lundi, 13 décembre 1937

7.15 a.m.—Mélodies Rythmées.
7.30 a.m.—Pot-Pourri matinal.
8.00 a.m.—Aubade.
8.30 a.m.—Chansons françaises.
9.00 a.m.—Metropolitan Parade (C. B. S.)
9.15 a.m.—Sons of the Pioneers.
9.30 a.m.—Jovette Bernier.
9.45 a.m.—Bonjour madame.
10.00 a.m.—La Parade des mélodies.
10.15 a.m.—Radio-Cinéma-Revue.
10.30 a.m.—L'heure de la Gaieté.
10.45 a.m.—A Bâtons rompus.
11.00 a.m.—Sonia, ses mélodies, ses conseils.
11.15 a.m.—Symphonette.
11.30 a.m.—Big Sister (C. B. S.)
11.45 a.m.—Chansonnettes françaises.
12.00 p.m.—Programme service rapide —
12.45 p.m.—Une vedette parisienne.
1.00 p.m.—Mélodies classiques légères.
1.15 p.m.—Mercuriale des produits laitiers.
1.30 p.m.—Le monde féminin.
2.00 p.m.—Le trio Mignon.
2.15 p.m.—La rue principale.
2.30 p.m.—Chansonnettes françaises.
2.45 p.m.—Capsules mélodiques.
3.00 p.m.—Romantic Music (C. B. S.)
3.30 p.m.—Musique populaire.
3.45 p.m.—Broadway Matinée (C. B. S.)
4.00 p.m.—Between the Bookends (C. B. S.
4.15 p.m.—Carlton Kelsey et orch. C. B. S.)
4.30 p.m.—Mélodies d'orgues.
4.45 p.m.—Intermède classique.
5.00 p.m.—Les événements sociaux.
5.15 p.m.—Chant et musique.
5.30 p.m.—Arthur Romano et son saxophone.
5.45 p.m.—Le programme du foyer.
6.15 p.m.—L'heure récréative.
6.35 p.m.—George Hall et orch (C. B. S.
6.45 p.m.—Extra, extra — Sketch.
7.00 p.m.—Trio Markowsky.
7.15 p.m.—Le curé de village.
7.30 p.m.—En chantant dans le vivoir.
8.00 p.m.—Radio vaudeville enfantin.
88.30 p.m.—Radio encyclopédie.
9.00 p.m.—Radio-Théâtre — de Hollywood (C. B. S.)
10.00 p.m.—Cavaliers de la Salle.
10.30 p.m.—"Brave New World". — Dramatization ((C. B. S.))
11.00 p.m.—Sports !
11.10 p.m.—Glen Gray et orch (C. B. S.)
11.30 p.m.—Sammy Haye et orchestre (C. B. S.)
1.00 a.m.—George Hamilton et orch ((C. B. S.)
12.30 a.m. — Orrin Tucker et orch (C. B. S.)

CFCF

MONTREAL

SAMEDI, 11 DECEMBRE

5.30 p.m.—Programme par des enfants.
6.00 p.m.—Bourse.
6.15 p.m.—Musique.
6.30 p.m.—Sports.
6.45 p.m.—Johnny O'Brien. (N.B.C.)
7.00 p.m.—Orgue. (N. B. C.)
7.30 p.m.—Ricardo et ses caballeros. (N. B. C.)
7.45 p.m.—Sports.
8.00 p.m.—Harry Lewis. (N. B. C.)
8.30 p.m.—Linton Wells. (N. B. C.)
8.45 p.m.—Soic. (N. B. C.)
10.00 p.m.—Orchestre symphonique.
11.00 p.m.—Sport.
11.15 p.m.—Orchestre symphonique.
11.30 p.m.—Rudolph Friml Jr. (N. B. C.)
12.00 p.m.—Eddy Rogers.
12.30 p.m.—Joe Reichman. (N. B. C.)

MONTREAL
Dimanche, 12 décembre 1937

5.00 p.m.—Opéra de l'air (N.B.C.).
5.30 p.m.—Variétés. (N.B.C.)
6.00 p.m.—Drame.
6.30 p.m.—Causerie.
6.45 p.m.—Musique.
7.00 p.m.—Jack Benny. (N.B.C.).
7.30 p.m.—Récital.
8.00 p.m.—The Big Show. (N.B.C.).
9.00 p.m.—Manhattan Merry Go Round. (N.B.C.).
9.30 p.m.—Familiar Music.
10.00 p.m.—Marek Weber. (N.B.C.)
10.30 p.m.—Cheerio. (N.B.C.).
11.00 p.m.—Sport.

MONTREAL
Lundi, 13 décembre 1937

5.00 p.m.—L'heure du thé.
5.15 p.m.—Barnacle Bill.
5.45 p.m.—Drame.
6.0 p.m.—Bourse.
6.15 p.m.—Musique.
6.30 p.m.—Musique.
6.45 p.m.—Studio.
7.00 p.m.—Uncle Troy.
7.30 p.m.—Musique.
7.45 p.m.—Sports.
8.00 p.m.—Black Horse.
9.00 p.m.—Lloyd Huntley.
9.30 p.m.—Hour of Charm (NBC).
10.00 p.m.—Contented Program (N. B. C.)
10.30 p.m.—Radio Forum. NBC.
11.00 p.m.—Sport.
11.15 p.m.—Eli Dantzig NBC.
11.30 p.m.—Magnolia Blossoms NBC.
12.00 p.m.—Don Bestor NBC.
12.30 a.m.—Lang Thompson NBC.

CBF

Radio-Canada — Montréal

SAMEDI, 11 DECEMBRE

12.00 midi—Quatuor vocal.
12.15 p.m.—Les pianistes Carlisle et London.
12.30 p.m.—L'orchestre de Rex Battle.
1.00 p.m.—L'orchestre de Don Bestor.
1.30 p.m.—"Club Matinée".
1.55 p.m.—L'opéra "La Travariata" diffusé du Metropolitan Opera House, de New-York. Solistes, Vina Bovy, soprano, Nino Martini, ténor, etc.
5.00 p.m.—Le disque pour tous.
5.30 p.m.—Doris Foot, contralto; au piano, Marjorie Daines.
5.45 p.m.—Cotes de la Bourse de Montréal.
6.00 p.m.—Les beaux disques.
6.30 p.m.—Les refrains en vogue, sous la direction de Giusenne Agostini.
7.00 p.m.—L'orchestre de l'hôtel Ambassador.
7.15 p.m.—Disques phonographiques.
7.30 p.m.—Chronique bibliographique, par Maurice Hébert.
7.45 p.m.—"Pizzicatti", sous la direction de J. Omer Dumas.
8.00 p.m.—Inauguration officielle du poste C B F. Discours des honorables M. C.-D. Howe et Ernest Lapointe. Concert symphonique.
9.00 p.m.—Radioreportage de la joute de hockey New - York Americans — Les Canadiens.
10.30 p.m.—L'orchestre d'Horace Lapp.
10.45 p.m.—Radio-journal.
11.00 p.m.—Le courrier du nord.
12.00 p.m.—L'orchestre d'Eddie Rogers.
12.30 a.m.—L'orchestre de Joe Riechman.

RADIO-CANADA — MONTREAL
Dimanche, 12 décembre 1937

12.00 p.m.—Le choeur Mozart des Petits Chanteurs viennois.
12.30 p.m.—"Radio City Music Hall".
1.30 p.m.—Le choeur Tusgegee.
2.00 p.m.—Le disque pour tous.
2.30 p.m.—Gale Page, contralto et Charles Sears, ténor.
3.00 p.m.—Les beaux disques.
4.30 p.m.—Nola Day, chanteuse.
4.45 p.m.—Trio vocal.
5.00 p.m.—L'heure Dominicale.
6.00 p.m.—Les beaux disques.
6.30 p.m.—Regards sur le monde actuel. Conférencier, M. Victor Barbeau.
6.45 p.m.—Helen Worden, pianiste.
7.00 p.m.—Un libraire de Montréal vous parle.
7.15 p.m.—Margaret Brill, harpiste et un orchestre sous la direction de Leopold Spitalny.
7.30 p.m.—Le long du Danube, avec Mlle Madeleine Normand, soprano, Maurice Onderet, violoniste et un orchestre sous la direction de Jean Deslauriers.
8.00 p.m.—Une pensée pour les invalides.
8.30 p.m.—"Music Time", avec Jean de Rimanoczy, violoniste et un orchestre sous la direction de Percy Harvey.
9.00 p.m.—Radio-Théâtre : "Il était une bergère".
9.30 p.m.—"Friendly Music", avec Frances James, soprano, William Morton, ténor et un orchestre sous la direction de Geoffrey Waddington.
10.00 p.m.—La jeune poésie canadienne.
10.30 p.m.—Madame Gerson, contralto.
10.45 p.m.—Radio-journal.
11.00 p.m.—"Sweet and Low".
11.30 p.m.—"The Choristers". Relais de Winnipeg.
12.00 p.m.—L'orchestre symphonique de Calgary, sous la direction de Gregori Garbovitsky.
12.30 a.m.—"A Dream Boat".

RADIO-CANADA — MONTREAL
Lundi, 13 décembre, 1937

12.00 p.m.—Au jour le jour.
12.15 p.m.—Bailey Axton, ténor.
12.30 p.m.—L'orchestre de Lang Thompson.
1.00 p.m.—Bill Olden, ténor.
1.15 p.m.—Chansonnettes françaises.
1.30 p.m.—L'orchestre de l'hôtel Mont-Royal.
2.00 p.m.—L'orchestre de Norman Cloutier.
2.30 p.m.—"The Ranch Boys".
2.45 p.m.—"Girls of the West".
3.00 p.m.—L'orchestre symphonique de Chicago.
4.00 p.m.—Disques phonographiques : Oeuvres pour piano et violon.
5.00 p.m.—Le disque pour tous.
5.30 p.m.—Mlle Thérèse Gagnon.
5.45 p.m.—Cotes de la Bourse de Montréal.
6.00 p.m.—"Dancing Strings", sous la direction de Samuel Hersenhoren.
6.15 p.m.—Maurice Zbriger et son orchestre.
6.30 p.m.—Mon oncle.
6.45 p.m.—Concert d'orchestre. Relais de Saint-John.
7.00 p.m.—Les pastilles Valda.
7.15 p.m.—Trio vocal.
7.30 p.m.—Radio-journal.
7.35 p.m.—Vera Guilaroff, pianiste.
7.45 p.m.—Chronique sportive, par Roland Beaudry.
8.00 p.m.—Concert Canada Starch Orchestre sous la direction de Edmond Trudel.
8.30 p.m.—"Picture in Music", avec Allan Reid, organiste et un orchestre sous la direction de Marjorie Payne.
9.00 p.m.—Les aventures d'Arsène Lupin.
9.30 p.m.—Une demi-heure avec Victor Herbert. Solistes, Lila Valiant, soprano, Richard Manning, ténor et un orchestre sous la direction d'Henri Miro.
10.00 p.m.—Albert Pratz, violoniste et Frances James, soprano.
10.15 p.m.—Choeur de voix d'hommes. Relais de Winnipeg.
10.30 p.m.—Causerie de M. Gérard Morisset. Sujet: "Artistes des 17e, 18e et 19e siècles."
10.45 p.m.—Radio-journal
11.00 p.m.—L'orchestre de Freddie Martin.
11.30 p.m.—"Magnolia Blossom".
12.00 p.m.—L'orchestre de danse de l'hôtel New Penn.
12.30 a.m.—L'orchestre de Joe DeCourcy.

ONDES COURTES

SAMEDI, 11 DECEMBRE

PARIS, 9.30 a.m.—Varietés. TPA2, 19.8 m., 15.24 meg.
JOHANNESBURG 1.00 p.m. — Nouvelles. ZTJ, 49.2 m., 6.09 meg.
TOKIO, 4.45 p.m. — Emission nationale. JZK, 19.7 m., 15.16 meg.; JZJ, 25.4 m., 11.80 meg.
BUDAPEST, Hongrie, 6.00 p.m.—Folklore hongrois. HAT4, 32.8 m., 9.12 meg.
MOSCOU 7.00 p.m.— Programme pour les radiophiles de langue anglaise. RAN, 31 m., 9.6 meg.
LONDRES, 7.20 p.m.—Causerie sportive par Harold Abrahams. GSD, 25.5 m., 11.75 meg ; GSC, 31.3 m., 9.58 meg. ; GSB, 31.5 m., 9.51 meg.
CARACAS, 8.30 p.m.—Musique de danse. YV5RC, 51.7 m., 5.8 meg.
BERLIN, 9.15 p.m. — Marita Grundgens. DJD, 25.4 m., 11.77 meg.
LONDRES, 10.00 p.m.—Monologues. GSD, 25.5 m., 11.75 meg. ; GSC, 31.3 m., 9.58 meg. GSB, 31.5 m., 9.51 meg.
TOKIO 12.45 (matin) — Nouvelles en anglais. JZK, 19.7 m., 15.16 meg.
SYDNEY, Australie, 4.30 (matin) — Carillon de Sydney. VK2ME, 31.28 m., 9.59 meg.

Dimanche, 12 décembre 1937

Johannesburg — 1.45 p.m. — Fanfare de la police. ZTJ, 49.2 m., 6.09 még.
Tokio — 4.45 p.m. — Causerie d'actualités. JZK, 19.7 m., 15.16 még.; JZJ, 25.4 m., 11.80 még.
Paris — 6.15 p.m. — Concert de Radio-Paris. TPA4, 25.6 m., 11.72 még.
Budapest, Hongrie — 7.00 p.m. — Danses hongroises. HAT4, 32.8 m., 9.12 még.
Londres 7.25 p.m. — Oeuvres de Tchaikovsky. GSD, 25.5 m., 11.75 még.; GSC, 31.3 m., 9.58 még.; GSB, 31.5 m., 9.51 még.
Caracas — 7.30 p.m. — Mélodies populaires. YV5RC, 51.7 m., 5.8 még.
Rome — 7.35 p.m. — Concert de musique légère. 2RO, 31.1 m., 9.63 még.
Berlin — 8.30 p.m.—Conseils à l'approche de Noël. DJD, 25.4 m., 11.77 még.
Londres — 9.00 p.m. — La fanfare des Gardes de Sa Majesté. GSD, 25.5 m., 11.75 még.; GSC, 31.3 m., 9.58 még.; GSB, 31.5 m., 9.51 még.
Paris — 11.30 p.m. — Nouvelles, TPA4, 25.6 m., 11.72 még.
Tokio — 12.45 a.m. — Emission Nationale. JZK, 19.7 m., 15.16 még.
Sydney, Australie — 1.15 (matin) — Causerie. VK2ME, 31.28 m., 9.59 még.

Lundi, 13 décembre 1937

Paris — 9.10 a.m. — Chronique féminine par Mme Decaris. TPA2, 19.6 m., 15.24 meg.
Johannesburg — 1:30 p.m. — Pièce de théâtre — ZTJ, 49.2 m., 6.09 még.
Santiago, Chili — 4:00 p.m.: — Musique choisie. CB615, 24.3 m., 12.30 még.
Tokio — 4:45 p.m. — Chansons populaires JZK, 19.7 m., 15.16 még.; JZJ, 25.4 m., 11.80 még.
Berlin — 7:30 p.m. — Pièce de théâtre DJD, 25.4 m., 11.77 még.
Rome — 7:35 p.m. — Concert vocal — 2RO's "Mail Bag". 2RO, 31.1 m., 9.63 még
Caracas — 7:45 p.m. — Kolklore mexicain YV5RC, 51.7 m., 5.8 még.
Prague, Tchécoslovaquie 7:55 p.m. — Programme varié OLR4A, 25.34 m., 11.84 még
Londres — 9:30 p.m — "The Goddess Fortune" un drame. GSD, 25.5 m., 11.75 még ; KSC, 31.3 m., 9.58 még ; GSB, 31.5 m., 9.51 még.
Tokio — 12.45 a.m. (matin) Ballades JK, 19.7 m., 15.16 még.
Sydney, Australie — 4:30 a.m. (matin) Carillon de Sydney. VK2ME, 31.28 m., 9.59 még.

POSTES AMERICAINS

SAMEDI, 11 DECEMBRE

6.00 p.m.—WEAF—Revue espagnole.
WOR—Oncle Don.
6.30 p.m.—WABC—Eddie Doley.
6.35 p.m.—WEAF—Sports.
WJZ—Alma Kitchell, contralto.
6.45 p.m.—WJZ—O'Brien's Harmonicas.
7.00 p.m.—WEAF—Orchestre Scotti.
WOR—Sports.
7.15 p.m.—WOR—Charlioteers, quatuor.
7.30 p.m.—WEAF—Tex O'Rourke.
WJZ—Oncle Jim.
WABC— Edward.
7.45 p.m.—WEAF—Jean Sablon.
WOR—Orchestre Olman.
8.00 p.m.—WEAF—Robert L. Ripley.
WOR—Pat Barnes
WJZ—Orchestre.
WABC—Sketch.
8.30 p.m.—WEAF—Jack Haley.
WOR—Olga Bachanova.
WJZ—Linton Wells.
WABC—Orchestre Morgan.
8.45 p.m.—WJZ—Nola Day.
9.00 p.m.—WEAF—Orchestre Roth.
WOR—Los Angeles, choeur.
WABC—Professeur Quiz.
9.30 p.m.—WABC—Studio.
WEAF—Orchestre symphonique Artur Rodzinski.
WOR—Orchestre Messner.
WABC—Hit parade.
10.30 p.m.—WOR—Orchestre Martin.
10.45 p.m.—WABC—Christy Walsh.
11.00 p.m.—WOR—Musique de danse.
11.15 p.m.—WABC—Musique de danse.
11.30 p.m.—WEAF—Musique de danse.
WJZ—Musique de danse.

Dimanche, 12 décembre 1937

12.30 p.m.—WEAF—Causerie.
WJZ—Music Hall.
1.30 p.m.—WABC—Cordell Hull.

(Suite à la page 7, 8e col.)

EXPERTS
en réparations de
RADIOS
Service prompt
Toute Réparation Garantie
pour 90 JOURS
L. A. GAUCHER Enr.
98 Du Pont Tél.: 2-8768

ECOUTEZ
LE REPORTER
— DU —
"SOLEIL"
— A —
CKCV
Tous les jours
(dimanche excepté)
— A —
1 h. et 10 h. 30 p. m.

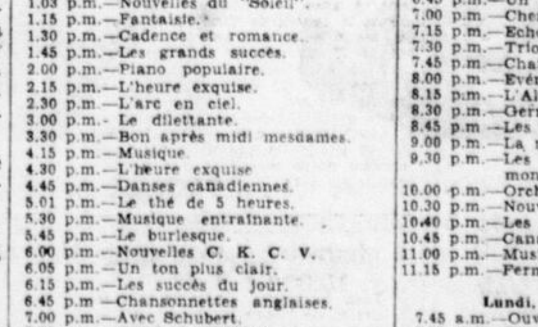

Si votre enfant est irritable, nerveux, est arriéré, c'est qu'il a des vers. Les chocolats du Dr Charles le débarrasseront vite de ses vers et il se développera rapidement et promptement.
En vente partout
Boîte de 15 chocolats 45 cts.
CHOCOLATS du Dr CHARLES

Nous l'avons dit plusieurs fois dans nos annonces précédentes et nous le répétons de nouveau: Pour le choix--- les prix---le service---la qualité et pour acheter des cadeaux qui trouveront le chemin du coeur, venez chez

Maurice Pollack Ltée

PANTOUFLES pour le déjeuner. Satin piqué, avec poils de lapin. Bleu, pêche, noir, rose. Semelles souples Prix **2.79**

PANTOUFLES, modèle Bridge, cuir de veau vert, bleu, noir et vin, aussi en cuir verni. Semelles souples **1.25**

PANTOUFLES, modèle mousquetaire, chevreau avec revers de mouton. Semelles souples. Noir, brun, bleu et vin **1.25**

SERVICE de toilette chromé, 3 pièces, miroir, brosse et peigne, spécial **2.75**
7 articles, même qualité **6.00**
10 articles, même qualité **10.00**

SERVICE de toilette de 11 articles dans toutes les teintes. Fini chromé. Belle boîte de fantaisie **10.00, 15.00** et **20.00.**

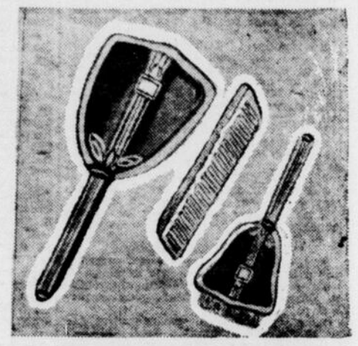

SERVICE de toilette 3 pièces miroir, brosse et peigne, fini chrome ou doré (Gold Filled), prix à partir de **2.50** jusqu'à **9.00**

PANTOUFLES pour enfants, modèle avec revers de mouton. Cuir rouge, bleu, vin et brun. Semelles souples et talons coussins. 8 à 10 1-2 ..... **89c**
11 à 2 ..... **1.00**

PANTOUFLES pour enfants et fillettes. Bleu ou rouge avec garnitures de mouton.
Pointures 5 à 10 ..... **.49**
Pointures 11 à 2 ..... **.59**

PANTOUFLES mocassins — cuir noir, bleu, rouge, vert, garni de fourrures. Semelles souples et doublure de fleece **1.25**

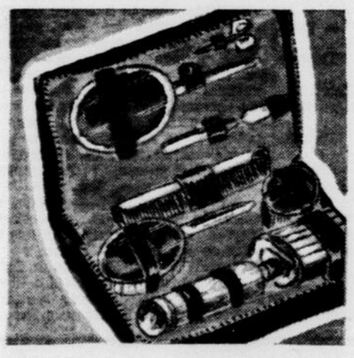

SERVICE de toilette — genre trousse de voyage pour dames—8 articles dans un étui de cuir solide avec fermoir éclair ..... **8.00, 10.00** et **12.00.**

SERVICE à manicure— de 6 articles— Fini doré (Gold Filled). Etui de cuir avec fermoir éclair **8.50**

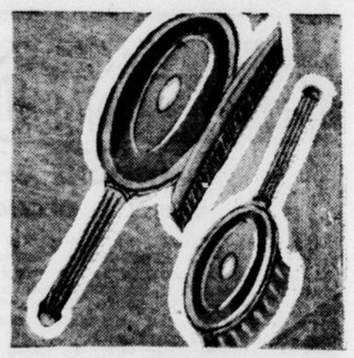

SERVICE de toilette de 3 articles, vert, rose, noir, coquille, une valeur spéciale **3.00**

PANTOUFLES Opéra, chevreau rouge noir ou brun, très bien confectionnées et confortables, pour hommes ... **2.50**

PANTOUFLES avec semelles souples pour hommes. Brun, vin et noir, Cuir fendu et veau avec talons de caoutchouc ou de cuir ..... **1.00 à 2.00**

BOTTINES-Pantoufles pour hommes. Tissu poils de chameau (laine et coton). Très confortables pour après le ski. Avec fermoir éclair ou boucle. Fawn ou brun **1.75**

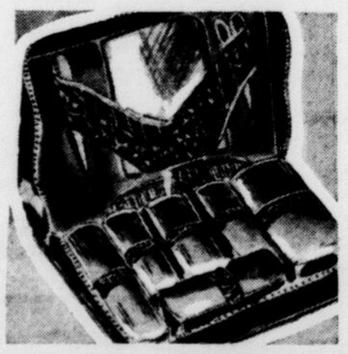

TROUSSE de voyage de 9 articles de métal fini chêne avec bordure chromée. Etui de cuir avec fermoir éclair **10.00**

TROUSSE de voyage contenant 8 articles chromés, étui de Pécarie avec fermoir éclair Zipper. Un cadeau utile **10.00**

TROUSSE de 10 articles en chêne avec étui de cuir noir, fini crocodile et fermoir éclair **12.50**

PANTOUFLES Romeo— toujours favorites. Noir ou brun. Chevreau et mes ..... **1.75** et **2.99**

PANTOUFLES de tissu poil de chameau (laine et coton), modèle Everett. Fawn et brun. Semelles de cuir avec coussins de feutre **1.50**

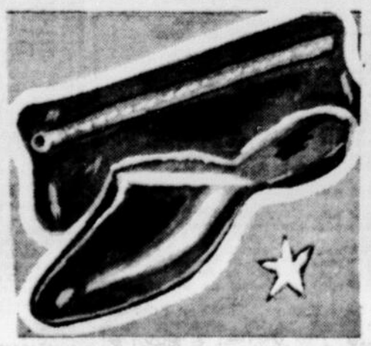

PANTOUFLES de tissu poils de chavreau noir, brun et vin.
Avec étui 2 boutons à pression **2.99**
avec étui fermoir éclair "Zipper" **3.50**

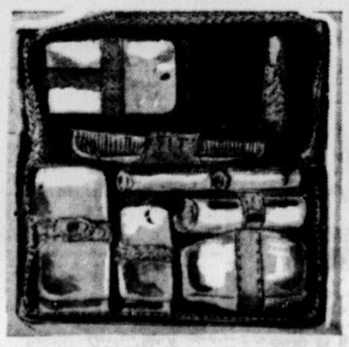

TROUSSE comprenant 8 articles fini chromé ou chêne. Etui de cuir brun ou noir avec fermoir éclair **5.00**

TROUSSE pour la table de toilette des messieurs. 7 articles d'ébène solide. Etui de cuir solide brun seulement **7.50**

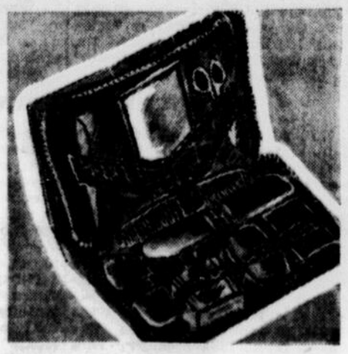

TROUSSE de 10 articles fini chromé ou chêne. Etui de cuir avec fermoir éclair **7.50**

J. CASGRAIN DENONCE LE COMMUNISME

M. Jacques Casgrain, avocat, donne une causerie sur le communisme et le syndicalisme devant les membres de l'Association ouvrière de Saint-Roch.

ANDRE GIDE

M. Jacques Casgrain, avocat, a vigoureusement dénoncé hier soir devant les membres de l'Association ouvrière de Saint-Roch, les doctrines communistes et la vie que le régime actuel soviétique impose en Russie. En conclusion, il a prôné le syndicalisme qui constitue, dit-il "en faisceaux serrés, les masses ouvrières, de façon à appuyer les revendications ouvrières et à formuler les griefs populaires avec la force et l'éloquence du nombre".

M. Casgrain fut présenté par M. Marcel Morin, président de l'Association, et remercié par M. René Brulotte, président du syndicat professionnel et ouvrier de la province de Québec.

Voici un résumé de cette causerie:

"Selon Karl Marx, le premier théoricien du communisme, l'histoire est foncièrement matérielle et les ressorts sociaux, politiques et moraux de l'humanité sont des rouages fictifs. En fait, le problème social trouve toute sa solution par la collectivisation de la production agricole et industrielle, par la socialisation du commerce, par l'étatisation des utilités publiques; cette propriété collective est gérée pour le peuple par la dictature du prolétariat.

"Selon les doctrinaires du communisme, Bebel, Lenine, Boukharine, Trotsky, Varga, Staline, les trois objectifs essentiels du communisme, continue M. Casgrain, sont la suppression de la propriété privée, l'abolition de la famille, la disparition de la religion.

"Enfin, le communisme veut atteindre ses fins par la violence et instaurer la dictature du prolétariat par la révolution."

"En Russie, l'expérience communiste est vieille de vingt ans, dit le conférencier, au témoignage de socialistes et de communistes qui ont vécu en Russie ou du moins y ont séjourné; la révolution communiste est un retentissant fiasco et une tragique catastrophe.

"Andrew Smith, un ouvrier communiste américain, a vécu quelques années en Russie; il en a rapporté un volume bourré de faits indiscutables et de preuves péremptoires; d'où il apparaît clairement et ressort limpidement que l'ouvrier russe le mieux payé est plus mal vêtu, nourri et logé qu'un chômeur américain. Les plus hauts salaires ouvriers s'établissent à $12.00 par mois.

"Selon André Gide, un écrivain français communiste, on revient en Russie à l'inégalité des salaires, à

(Suite à la page 19, 1ère col.)

UNE ENTREVUE

Le lieutenant-colonel Léon Lambert, chef de la police provinciale de Québec, a eu une longue entrevue avec le major Henri-Royal Gagnon, organisateur de la police municipale, hier midi. A l'issue de cette conférence, le chef Lambert a déclaré qu'ils avaient discuté des questions de routine.

RESOLUTIONS DU CONSEIL DU BARREAU

Les membres du conseil du Barreau votent des félicitations aux honorables juges Alfred Savard et Garon Pratte.—Les examens d'admission à la pratique du droit.

A MONTREAL

Les examens d'admission à la pratique du droit auront lieu à Montréal le 11 janvier prochain, soit le second mardi du premier mois de l'année. Les examinateurs de Québec qui se rendront dans la métropole à cette occasion sont Me Fernand Choquette, C.R., et Me Rodolphe DeBlois, C.R. Le troisième est Me Jules-Arthur Gagné, C.R., actuellement en Europe. Si M. Gagné revient d'outre-mer assez tôt, il se rendra aux examens. Dans le cas contraire, le conseil du Barreau nommera un substitut.

A sa dernière réunion, le conseil du Barreau adopta à l'unanimité des résolutions de félicitations à l'adresse des deux nouveaux juges : les honorables Alfred Savard et Garon Pratte. A l'unanimité, le conseil a exprimé "ses chaleureuses félicitations à Mtre Alfred Savard, syndic, dont la récente nomination aux fonctions élevées de juge de la cour supérieure a réjoui tous ses confrères, dit le texte de la résolution.

"Le conseil remercie Mtre Savard, continue la résolution, des nombreux services qu'il a rendus au Barreau en qualité de conseiller et de syndic et lui adresse ses voeux les plus sincères pour une longue et brillante carrière judiciaire".

A L'HON. G. PRATTE

"Au nom du Barreau de Québec, les membres du conseil, dit la seconde résolution, désirent aussi à l'unanimité adresser à leur jeune et très estimé confrère, Mtre Garon Pratte, C. R., leurs sincères félicitations à l'occasion de son élévation au Banc de la cour supérieure. Ils forment des voeux pour que l'exercice de sa magistrature soit couronné de nombreux et fructueux succès".

Etaient présents à cette assemblée le bâtonnier et l'honorable Onésime Gagnon, C.R., C.P., l'hon sénateur Lucien Moraud, C.R., Mes J.-P.-A Gravel, C.R., Alfred Nadeau, CR., Ephraïm Bédard, C. R., Achille Joli-Coeur, C.R., Fréderic Dorion, C.R., William Morin, C.R., trésorier, et Jean-Paul Lessard, secrétaire.

CONFERENCE DE M. L'ABBE FERD. VANDRY

M. l'abbé Ferdinand Vandry parle du régalisme devant les élèves de l'école des sciences sociales dans un nouveau cours sur le droit public de l'Eglise.

EMPIETEMENTS

M. l'abbé Ferdinand Vandry, professeur à la faculté de théologie de l'Université Laval, a donné un autre cours public hier soir, à l'Ecole des sciences sociales de l'Université, sur le "droit public de l'Eglise".

Le distingué professeur a parlé hier du régalisme; il en a donné la définition, son objet et les conséquences funestes qui en ont découlé dans les divers pays où cette doctrine a existé. "L'Eglise, dit-il, a souvent eu à souffrir des empiètements dans ses affaires par l'Etat et les rois; en particulier au 16e siècle, un droit nouveau est venu remplacer le droit chrétien et ce nouveau droit se résume à deux chefs d'erreurs qui sont le régalisme et le libéralisme doctrinaire.

Le régalisme, explique M. l'abbé Vandry, consiste en toute doctrine qui pervertit à ce point le concept de la liberté qu'elle va jusqu'à nier, plus ou moins, la nécessaire dépendance de l'homme vis-à-vis de Dieu et de tout ceux qui dépendent de son autorité. Ces deux courants d'erreurs mènent tous deux au même résultat: la négation des droits de l'Eglise.

Il étudie ici les diverses manifestations du régalisme dans le monde et tout particulièrement en France où il a pris le nom de Gallicanisme, qui est l'ensemble des doctrines et pratiques qui attribuaient à l'Eglise de France dans ses relations avec le St-Siège et aux princes dans leurs rapports avec le pouvoir spirituel, un certain nombre de droits et privilèges contraires aux exigences de la constitution de l'Eglise et désignées sous le nom de libertés gallicanes. Le gallicanisme avait tout d'abord pour objet de restreindre les droits et autorités du pape, de déterminer le dépositaire du pouvoir spirituel et de limiter le pouvoir spirituel du pape au profit de l'Eglise nationale.

M. l'abbé Vandry dit ensuite qu'aux 15e, 16e et 17e siècles on enseignait dans les écoles de théologie françaises cette doctrine, à savoir que le sujet du pouvoir spirituel n'était pas le pape mais l'Eglise universelle; que les conciles généraux, composés de tous les évêques du monde entier, étaient supérieurs au pape et que ses décisions n'étaient point infaillibles avant qu'elles n'aient été approuvées par l'Eglise universelle et que le pouvoir du pape était lié par les lois de l'Eglise universelle et par les lois et coutumes des Eglises nationales; donc, en France, par l'Eglise gallicane.

Parlant de l'affaire de la régale

(Suite à la page 19, 3e col.)

INCENDIE A STE-SOPHIE

Ste-Sophie-Lévrard, 11. — (D. N. C.) — Un incendie a détruit de fond en comble, dimanche dernier, la maison et les bâtiments de M. J. Demers, cultivateur, du 7e Rang. Tout a été consumé. Personne n'était dans la maison au moment de ce désastreux incendie.

Conférences et réunions

AUJOURD'HUI

Au Palais Montcalm
Présentation, cet après-midi et ce soir, de "Un homme", pièce de Mme Yvette-O. Mercier-Gouin.

M. J.-N. Francoeur
Assemblées, ce soir, à St-Etienne et à St-Dédempteur.

M. Paul Bouchard
Cet après-midi, assemblées à St Séverin et à St-Elzear. Ce soir, à St-Sylvestre et à St-Patrice.

Les institutrices
Cet après-midi, à 1 h., à 19, rue Caron, réunion des institutrices du district No 17 (Québec-Montmorency).

Les philatélistes
Banquet, ce soir, à 7 h. 30, chez Kerhulu, à l'occasion de la clôture de l'exposition tenue au Palais Montcalm.

DEMAIN

M. J.-N. Francoeur
Le candidat libéral dans Lotbinière se rendra demain après-midi à St-Jean-Deschaillons.

M. Paul Bouchard
Visite, demain matin, de St-Nicolas ; demain après-midi, de St-Fabien et Dosquet ; demain soir, de Yyster et Ste-Anastasie.

Parti national
Assemblée demain après-midi, à 2 h. 30, au manège militaire de Beauport. Les orateurs seront MM Hamel, Drouin, Marcoux, L.-M.-J Thibault, le Dr J.-A. Girard, Emilien Rocdette, et quelques autres.

La St-Vincent-de-Paul
Demain soir, à 7 h. 30, dans la grande salle du Patronage, côte d'Abraham, Son Eminence le cardinal Villeneuve présidera l'assemblée générale des conférences St-Vincent-de-Paul de Québec et Lévis.

A Loretteville
A 8 h., demain soir, à la salle Montcalm, démonstration en l'honneur de M. J.-A. Blondeau, maire et préfet du comté.

Agronomes
Ouverture, demain, de la semaine du congrès annuel des agronomes régionaux.

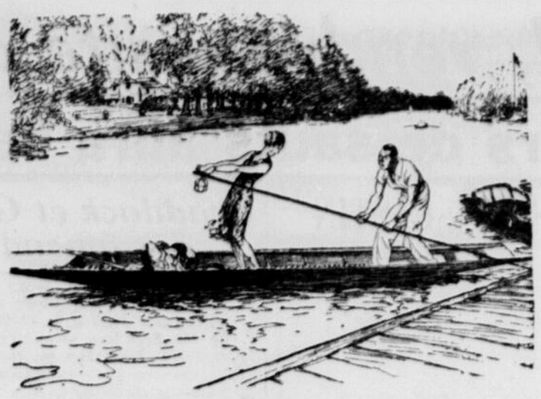

"Je t'attache quelques sandwiches au cas où tu tomberais à l'eau".

Les plaideurs au Palais

Mariage d'un Chinois avec une Canadienne

Une Canadienne mariée à un Chinois demande l'annulation de ce mariage. — Sur un point particulier, la juridiction de la Cour de Magistrat est mise en doute. — Jugements en Cour supérieure. — L'accusé et sa victime sont contents.

"MORT A TOUTE FIN QUE DE DROIT"

— (PAR GUY ROBERGE) —

Une blanche qui contracta mariage avec un fils du céleste empire demande à la Cour supérieure de déclarer cette union nulle. La raison qu'elle donne pourrait bien lui obtenir un jugement favorable. Elle allègue simplement que son mari a déjà femme en Chine depuis vingt-cinq ans et qu'il se marla à "Huyshan, cité de Leinchoong, près de Canton, via Hong Kong".

Deux enfants sont nés du mariage canadien et ont été baptisés à la mission chinoise où se déroula également la cérémonie du mariage. Elle ignorait alors que son prétendant s'était déjà uni à une autre selon les rites de la religion chinoise et les lois de son pays natal.

La guerre sino-japonaise peut bien régler le conflit avant que la cause ne soit entendue par un juge d'Occident...

La Cour de magistrat.

La juridiction de la Cour de magistrat, qui est un tribunal de création provinciale, a été souvent discutée et sa constitutionnalité fut même mise en doute. A l'occasion d'un jugement de cette Cour, présidée par M. le juge Gagnon, sa juridiction relative sera de nouveau mise en doute. En effet, Me Alleyn Taschereau a déposé hier, au nom d'Henry Tom, une requête pour l'obtention d'un bref de certiorari qui permettra à la Cour supérieure de décider si relativement au litige que nous allons résumer, la Cour de magistrat a hérité de la juridiction de la Cour de circuit.

Une poursuite en réclamation de salaire fut intentée par l'époux d'une fille de table qui était à l'emploi de Tom. Cette réclamation était basée sur une ordonnance rendue en vertu de la loi du salaire minimum des femmes. Thériault réclamait la somme de $69., différence du salaire auquel sa femme avait droit en raison de l'ordonnance 22 qui vise les restaurants. Tom prétendit qu'il avait payé le salaire prévu par l'ordonnance 23 relative aux hôtelleries vu qu'il tenait hôtel et restaurant attenant. Le tribunal, après les explications de Me Eug. Marquis, déclara que l'ordonnance relative aux restaurants s'appliquait et condamna Tom à payer la différence réclamée.

La requête en certiorari à l'encontre de cette décision soutient que le jugement rendu est illégal et nul, que le juge n'a pas appliqué la loi qui régissait les relations des parties, et, que de ce fait, le juge avait excédé sa juridiction.

Elle ajoute que le magistrat Gagnon n'avait pas autorité pour prononcer jugement dans la présente cause, siéger et régler le litige qui relevait de la Cour de circuit où doit siéger un juge de la Cour supérieure. La loi provinciale établissant la Cour de magistrat de district pour juger de semblables causes civiles est "ultra vires" est-il également allégué.

Cette requête, signifiée aux parties et au procureur-général, sera présentée le 13 et pourrait bien ensuite donner lieu à un débat intéressant.

Trois jugements.

L'honorable juge Roméo Langlais a rendu hier trois jugements. Une jeune fille qui réclamait la somme de $1,240. pour séduction sur promesse de fiançailles et de mariage, en a obtenu $640 la plus forte partie parce que son "défendeur" l'avait oublié au point d'en épouser une autre. Me Stanislas Germain occupait pour la demanderesse.

Evariste Mathieu a obtenu $509. de Théode Perron à titre de dommages intérêts à l'occasion d'un accident qui survint dans la paroisse de St-Casimir, où les parties demeurent, le 2 juillet de cette année. Mathieu conduisait une bicyclette à gauche du chemin. Il entendit claxonner un auto qui venait derrière lui dans le même sens. Convaincu que le défendeur voulait le dépasser, il prit la droite du chemin et fut frappé. Etudiant la preuve présentée en regard de la loi des véhicules-moteurs et considérant que Perron n'avait pas pris les précautions voulues, le juge a accordé les dommages par l'entremise de Me Charles Cannon.

Le juge Langlais a fixé à $2,379. l'indemnité que le ministre de la voirie devra verser à Delphis Ampleman, que représentait Me Frédéric Dorion, pour certaines parties de terrain expropriées et dont la voirie est déjà en possession. Les parties ne s'entendaient pas sur le montant de l'indemnité.

Payer ses dettes porte chance.

Un chauffeur de taxi est venu hier, au bureau de M. le juge Laetare Roy, chercher la somme de huit piastres à lui due par un accusé dont le juge avait suspendu la sentence à condition qu'il payât cette dette. Le prévenu avait rempli sa promesse quelques minutes avant. Il partira demain pour le chantier avec un bon souvenir de la Justice. Il pourra raconter à ses camarades qu'un soir il fit la bombe et que, touriste d'automne, il visita la ville en taxi, qu'il se rendit même à Lorette où le chef de police local lui mit la main sur le collet. La Justice lui a pardonné son humeur tapageuse à condition qu'il payât son mentor.

"Mort à toute fin que de droit".

Un mari absent depuis le 9 juin 1917, Nelson Carson sera probablement déclaré mort "à toute fin que de droit", si l'honorable juge Laliberté accorde la requête présentée à cette fin par Me S. Lazarovitch. Le disparu était alors

(Suite à la page 19, 1ère col.)

UN SYNDICAT CATHOLIQUE A BEAUPRE

Le président de la fédération de la pulpe et du papier, M. Philippe Lessard, rencontre les administrateurs de la St. Ann Paper Company, à Beaupré. — La situation ouvrière.

PAS DE CONTRAT

Les officiers de la St-Ann Paper Company, à Beaupré, ont eu une longue entrevue, hier soir, à leurs bureaux, avec M. Philippe Lessard président de la Fédération de la Pulpe et du Papier, M. V. Boucher, curé, et des délégués du syndicat catholique des ouvriers de Beaupre. Cet entretien a duré près de trois heures. Il a été principalement question de la reconnaissance officielle du syndicat catholique et de convention collective.

A l'issue de cette conférence M. Philippe Lessard, président de la Fédération de la Pulpe et du Papier, nous a fait la déclaration suivante : "Nos relations avec les directeurs de la St-Ann Paper Company sont définitivement établies. Notre entrevue a été extraordinairement satisfaisante. De part et d'autre nous avons émis plusieurs suggestions, et les officiers nous ont invités à retourner en nous disant qu'il n'était pas vrai qu'un contrat avait été signé avec les unions internationales".

Il y a actuellement à Beaupré deux syndicats qui viennent d'être formés : le syndicat catholique et l'union internationale. Chacun de ces deux groupes cherche à être reconnu officiellement par la compagnie. La rumeur a couru qu'il y aurait même eu certains démêlés entre les membres des deux groupes. Nous n'avons pu faire confirmer cette nouvelle.

MARCOTTE ET L'ECLAIRAGE DE NOS RUES

M. P.-A. Marcotte, électricien expert à l'emploi de la ville de Québec donne une conférence à St-François d'Assise. — Le maire Grégoire, les cigares et les journalistes.

UN DISCOURS

M. P.-A. Marcotte, expert-électricien à l'emploi de la ville de Québec, a fait, hier soir, dans la salle paroissiale de St-François d'Assise, une conférence sur la question de l'éclairage des rues de Québec, et plus spécialement dans le quartier Limoilou. Le maire J.-E. Grégoire, qui était arrivé après la fin du conseil de ville, a aussi parlé d'électricité et de questions municipales.

La réunion était sous les auspices d'un groupe de citoyens du quartier Limoilou et elle était présidée par M. Arthur Roberge, qui souhaita la bienvenue à M. Marcotte.

Dans l'assistance, nous avons remarqué : MM. Charles Bédard, J.-N. Rochon, J. Audibert, A.-J. Gagné, G.-L. Drolet, Jean Comtois, Roch Noreau, Lucien Wagner, M. Papineau, Stanislas Marchand, Lu-

(Suite à la page 19, 1ère col.)

CHEF D'ETUDE

Me JULES SAVARD, un des jeunes avocats les plus estimés de Québec, devient le chef de l'étude juridique que vient de quitter son frère, l'honorable juge Alfred Savard, pour monter sur le banc de la Cour supérieure.

LA CAMPAGNE EN FAVEUR DE M. FRANCOEUR

Les électeurs libéraux de la paroisse de Saint-Louis de Lotbinière forment un comité d'organisation en faveur de l'hon. J.-N. Francoeur, C. R.

LES MEMBRES

Les électeurs libéraux de la paroisse de St-Louis-de-Lotbinière se sont réunis, jeudi soir, en la salle paroissiale de cette localité, sous la présidence de M. le maire Camilien Houde, et ont fait le choix des membres d'un comité d'organisation qui dirigera la campagne en faveur de la candidature de l'honorable M. J.-N. Francoeur, candidat ministériel dans la présente élection complémentaire de Lotbinière. Tous les officiers et membres de ce comité ont été choisis à l'unanimité au milieu du plus grand enthousiasme, M. J.-A. Lesage, organisateur du parti libéral, présidait.

Les membres de ce comité sont : président, M. Raymond Desrochers; 1er vice-président, M. Camilien Bernier; 2e vice-président, M. Alcide Laliberté; secrétaire, M. Rolland Lemay; directeurs, MM. Alcide de Laliberté, Jean-Baptiste Leclerc, Paul Plaisance, Rolland Nadeau, Louis-Ovide Durand, Jean-Baptiste Gagnon, Eugène Leclerc, Raymond Desrochers, André Houde, Charles Bernier, Florian Bernier, Paul-Emile Pérusse, Gérard Pérusse, Camilien Houde, Wellie Boucher, Camilien Bernier, Ls-Ph. Houde, Florian Groleau, Armand Gauthier, Maurice Lemay, Henri Bernier.

En terminant, M. J.-A. Lesage a fait une intéressante allocution au cours de laquelle il fit appel en faveur de l'union et de la bonne entente afin que le comté de Lotbinière donne une écrasante majorité à l'honorable M. Francoeur.

M. Jean-Marie Fortin, qui accompagnait M. Lesage, ajouta aussi quelques mots.

UNE RAFLE

Vendredi soir, le 17 décembre, le Club de la Légion Canadienne fera sa rafle annuelle de dindes.

ME J. SAVARD CHEF D'UNE ETUDE LEGALE

Notre concitoyen succède à son frère, l'hon. juge Alfred Savard, qui vient de monter sur le banc. — Ancien président de l'association du Jeune Barreau.

SA CARRIERE

Me Jules Savard sera désormais à la tête de l'étude légale que vient de quitter, pour monter sur le banc de la Cour supérieure, son frère, l'honorable juge Alfred Savard. Attaché à cette étude depuis son admission à la pratique du droit, en 1929, Me Jules Savard est l'un des avocats les plus en vue de sa génération. Il ne compte au Palais que des amis et il a déjà reçu de ses confrères un magnifique témoignage d'estime lorsqu'ils lui confièrent la présidence du Jeune Barreau, en 1935.

Me Savard a fait ses études aux facultés de droit des universités McGill et Laval. A Montréal, il fit un stage de clericature à l'étude Foster et Mann. Elevé à Québec, il a déjà pris part à plusieurs mouvements civiques et il est actuellement échevin de la ville de Québec-ouest, qui lui doit d'heureuses initiatives. Me Savard aura encore ses bureaux à 71, rue St-Pierre, dans l'édifice de la Banque Nationale. Il est le frère de Me Arthur Savard, conseiller juridique attaché au département du procureur-général avec qui il pratiqua le droit pendant plusieurs années. La famille Savard est avantageusement connue dans la région, et l'étude Savard et Savard compte au nombre de celles que les plaideurs et les gens d'affaires aiment à fréquenter.

L'ESPRIT DES FETES

Les journaux, les étalages de magasins, les affiches cherchent à exprimer la joie qui est le symbole des fêtes de Noël et du premier de l'an. C'est une tradition qu'il faut garder, malgré la gravité des événements et la misère qui continue d'attrister tant de foyers. Il faut que les riches alimentent le commerce, afin que les fabriques et les magasins aient du travail à fournir à leurs employés.

Même si vous n'avez pas de raisons particulières de vous réjouir, même si vous avez perdu quelqu'un qui vous était cher, il faut songer à faire plaisir dans votre entourage, à alléger les fardeaux de ceux qui sont dans la peine.

Suivez l'Etoile de Bethléem, soyez généreux comme les mages ! Achetez des Timbres de Noël. — Combattez la tuberculose.

LE CONCOURS D'ELOQUENCE

MM. Paul Charpentier et Roland Guy, étudiants à l'Université de Montréal, seront les porte-couleurs de leur université lors du grand débat universitaire qui aura lieu à Québec, en février prochain. MM. Guy et Charpentier sont tous deux des orateurs de grand talent et ils sont bien connus pour leur participation active aux diverses manifestations des étudiants de la métropole. Comme on le sait, à l'occasion de cette joute d'éloquence, des orateurs distingués se mesureront, le même soir, dans les villes de Québec, Montréal et Ottawa.

ASSEMBLEES DE BOUCHARD

M. Paul Bouchard, candidat nationaliste dans le comté de Lotbinière, tient plusieurs assemblées. — Attaques contre le gouvernement fédéral.

NOS DROITS

M. Paul Bouchard, avocat, directeur de La Nation, hebdomadaire québecois, candidat nationaliste à l'élection fédérale partielle de Lotbinière, contre l'honorable J.-N. Francoeur, a tenu plusieurs assemblées ces jours derniers dans divers centres du comté, notamment à Kinnar Mills, à Leeds, à Sainte-Cécile de Lévrard, à Saint-Pierre les Becquets, et à Manseau. Il a revendiqué les droit de la province dans le domaine fédéral et fait une critique générale de l'administration d'Ottawa. M. Paul Bouchard est accompagné de MM. Louis Even, propagandiste du crédit social et rédacteur du Moniteur, Philippe Croteau et Bernard Côté, pharmacien de Québec.

M. Bouchard s'est attaqué au parti libéral fédéral. Comme à St-Agapit, il lui a reproché de mener le pays vers une nouvelle aventure militaire: Il a condamné les armements, l'administration de Radio-Canada, l'abolition de l'article 98. Il a accusé le gouvernement central de protéger les provinces de l'ouest au détriment de celles de l'est. Il blâme enfin l'application des sanctions contre l'Italie, ce qui, dit-il,

(Suite à la page 9, 3e col.)

FORMATION FORESTIERE

Le ministre du Commerce et de l'Industrie donne quelques détails sur la marche du plan de l'aide aux jeunes. — Des cours forestiers.

A DUCHESNAY

M. Jos. Bilodeau, ministre du Commerce et de l'Industrie, a donné hier quelques détails sur la marche du plan de l'aide aux jeunes et particulièrement sur la réalisation de la formation forestière confiée au ministère des Terres et Forêts.

En vertu de l'entente Bilodeau-Rogers, le ministère des Terres est chargé d'organiser des cours de formation et d'entraînement forestiers pour le bénéfice d'environ 200 jeunes chômeurs âgés de 18 à 30 ans. A cette fin, une somme de $70,000. a été mise à sa disposition, dont $35,000. seront fournis par le Dominion et autant par la province.

Comme "L'Evénement" l'a déjà annoncé, les cours dureront jusqu'à la fin de mars 1938 et seront donnés incessamment à l'Ecole des Gardes Forestiers de Duchesnay où quelques élèves ont déjà été admis. M. Bilodeau a annoncé hier que trois autres centres de formation forestière sont en cours d'organisation, sur des réserves forestières de la province, en vue de desservir des régions où se font des exploitations forestières.

Le ministre du Commerce a déclaré qu'à date le nombre des demandes officielles pour ce projet dépasse la capacité d'accommodation prévue.

La souscription en faveur de l'A.S.H.

Elle s'ouvrira lundi et durera toute la semaine prochaine. — M. Paul Lepage, gérant du poste CKCV, a été nommé président du comité d'organisation de la campagne. — L'Association des Sports d'Hiver anticipe une souscription globale de $6,000 de la part des citoyens de Québec.

LA CONSTRUCTION DES CHALETS

Les contrôleurs de l'Association des Sports d'Hiver ont siégé hier après-midi, à l'Auto-Club, sous la présidence de M. J. A. McManamy, pour adopter les recommandations faites par le comité Clément-Casault-Jessop, relativement à la construction des chalets aux monts Saint-Castin et Tourbillon, au Lac Beauport.

Immédiatement après le meeting, on a annoncé que les plant sont prêts, et le contrat accordé, charpentiers et menuisiers se mettront à l'oeuvre demain matin, et les deux chalets seront prêts pour le 22 décembre prochain. Il ne s'agit évidemment que de chalets temporaires, car il a été impossible cette année de prendre les dispositions nécessaires afin d'assurer la construction d'un édifice permanent.

On a également annoncé que M. Paul Lepage, gérant du poste CKCV avait été nommé président du comité qui prendra à sa charge l'organisation de la campagne de souscription dont le succès permettra à l'Association des Sports d'Hiver de compléter le magnifique programme d'action qu'elle a commencé à réaliser cette année.

Cette campagne s'ouvrira lundi, et il est à souhaiter que les citoyens de Québec feront bon accueil aux contrôleurs de l'A. S. H. qui frapperont à leurs portes pour recevoir les contributions qui assureront l'avancement de l'industrie du tourisme d'hiver, dans notre district.

Le gouvernement provincial a souscrit la somme de $2,000.00, et la cité de Québec a fourni, pour sa part, $1,000.00. On estime que les souscriptions des citoyens atteindront vraisemblablement $6,000.00. Si on tient compte que l'A. S. H. a encore une balance en caisse de $1,000.00, on peut prévoir que son budget, pour 1938, sera de $10,000.00.

Nous avons un grand assortiment de

Chars Usagés

1935, 1936 et 1937

que nous vendons à PRIX SPECIAUX

Giguère Auto, Ltée

Vendeur Nash, Lafayette et Hupmobile.

491, rue St-Vallier Tél. : 8230

"Nous apprenons avec plaisir que vous sortez un nouveau catalogue"

"Votre ancienne édition est depuis longtemps périmée . . . Il montre des marchandises que nous n'avons plus en mains . . . des listes de prix inexactes. Il est tellement vieux qu'il tombe en pièces.

Un catalogue à la page est plus qu'une liste de marchandises—c'est un **vendeur !**

NOS ATELIERS D'IMPRESSIONS ET RELIURE sont pourvus de tout l'outillage et des ouvriers spécialistes pour l'exécution des travaux les plus délicats. Donnez-nous une commande d'essai.

Pour tout renseignement s'adresser à MM.
L. ROMEO POITRAS, chef de service — J. AMEDEE GAGNON, solliciteur

Attention toute spéciale aux commandes de la campagne

Les Ateliers d'Impressions & Reliure du "SOLEIL-L'EVENEMENT"

Téléphone : 7131

Le Victoria, de Montréal, rendra visite aux Quebec Aces demain

En dépit de l'imbroglio entre la Q. A. H. A. et la C. A. H. A., la Ligue Senior de Québec continuera ses activités demain après-midi. — A l'Arena de Québec, les Aces, qui se sont reposés pendant une semaine complète, recevront la visite du Victoria, qui occupe présentement la cinquième place dans le circuit majeur de la Q. A. H. A. — Les locaux ont besoin d'une victoire pour se maintenir dans le standing de la ligue.

LES PARTIES A MONTREAL ET A OTTAWA

Après une semaine complète de repos, les Quebec Aces reprendront leurs activités demain après-midi, alors qu'ils recevront la visite du Victoria de Montréal, à l'Arena, dans l'une des trois parties au programme de la Ligue Senior de Québec.

Ayant subi deux défaites et annulé une fois dans leurs trois dernières parties, les champions de l'an dernier voudront certainement reprendre leur marche en avant en triomphant des Vics demain.

Une victoire est presque nécessaire aux hommes de Fred Maguirn, s'ils veulent demeurer dans la lutte pour la première place, actuellement détenue par les Sénateurs d'Ottawa et les Maple Leafs de Verdun.

Les Sénateurs joueront deux parties en fin de semaine contre le Concordia et, comme on peut prévoir qu'ils remporteront au moins une victoire, le club de la capitale sera encore en tête position demain soir.

Quant au Verdun, il jouera demain contre les Royals, qui occupent la deuxième place avec les Aces. Le club d'Albert Leduc a déjà une victoire à son credit sur les Royals, mais ces derniers tenteront par tous les moyens possibles de prendre leur revanche.

En gagnant, les Royals rejoindraient le Verdun et les Aces feraient de même en disposant du Victoria. Comme tout peut survenir dans un sport aussi fertile que le hockey en situations corsées, quatre clubs pourraient se trouver en première place après les parties de demain.

En effet, si le Concordia imposait deux échecs aux Sénateurs, ce qui est possible mais peu probable, et que Royals et Aces remportaient des victoires, Ottawa, Verdun, Royals et Aces auraient chacun 14 points à leur actif.

x x x

Pour revenir à la partie de demain entre les Aces et le Victoria, disons que les locaux n'auront pas la tâche très facile.

On se rappelle que les As eurent énormément de difficulté à battre les Vics par 2-1 à Montréal, dans une partie excessivement rude, au début de la saison. Dimanche dernier, le Verdun, réputé comme le club le plus formidable de la ligue, balssait pavillon devant le Victoria, ce qui indique assez quelle puissance peuvent parfois déployer les visiteurs de demain.

Dans les buts, le Victoria a Gérard Martel, qui est protégé par Jean-Paul Ellie, une vedette du McGill l'an dernier, Don Weir, Wigle et Strickland. La première ligne d'attaque se compose de Ernie Mundey, Bernie Pennee et Carroll, qui sont responsables de plus de la moitié des points de leur équipe à date.

Neville, MacNeil, Tracey, Davis, White et Moynihan forment les deux autres trios d'attaque.

La mise au jeu sera faite à 2 heures 30 précises.

Voici les positions actuelles des équipes :

	J	G	P	N	PP	PC	PTS
Ottawa	8	5	1	2	32	23	14
Verdun	8	6	2	0	43	24	14
Royals	8	4	2	2	24	17	12
Aces	8	4	2	2	20	23	12
Victoria	8	2	5	1	20	31	7
Concordia	7	1	5	1	17	28	3
x-McGill	5	0	5	0	14	27	0

x-Joue des parties de 4 points.

Un concours de sauts aura lieu demain au mont Saint-Castin

Il y a présentement assez de neige au mont Saint-Castin, du lac Beauport, qu'il sera possible, dès demain après-midi, de tenir un concours de sauts. — C'est le Ski Club de la Voirie qui organise cette compétition spéciale qui n'était pas prévue par le programme de la Zone de Ski, mais qui sera un excellent entrainement pour nos skieurs.

LA CONSTRUCTION DES CHALETS

— Par Lionel LeBel —

Croyez-le ou non, il y a présentement près de deux pieds de neige au mont Saint-Castin, et, dès la fin de semaine qui s'amène, nos skieurs commenceront à se livrer aux joies de leur sport favori.

La neige est dans une condition merveilleuse, et l'on pourra immédiatement utiliser un bon tiers des pistes de descente, et même faire un peu de "cross country".

Cet après-midi il y aura pratique de sauts, et il ne fait aucun doute qu'on verra à l'oeuvre une vingtaine d'athlètes, tant seniors que juniors.

Le Ski Club de la Voirie songe à organiser un concours de sauts pour demain après-midi, s'il y a possibilité de s'assurer le service des autobus. Ce concours sera divisé en deux sections. Les juniors se serviront du petit tremplin de pratique, que l'on suggèrs de baptiser "Birger Ruud", et les seniors s'empareront du tremplin principal.

Votre correspondant s'est rendu au mont Saint-Castin, hier matin, pour se rendre compte par lui-même de la condition de la neige et des tremplins. Il en a naturellement profité pour se servir de ses planches. Conrad Delisle, qui eut l'amabilité de nous transporter dans sa voiture, en compagnie de Michel Dehouck, effectua quatre longs sauts avec une aisance remarquable. Le tremplin qu'a construit M. Smith-Johannsen au mont Saint-Castin fera les délices de ceux qui sautent. La piste d'atterrissage, construite selon les plus récentes données de la technique, se négocie... comme un charme. C'est dire que nos sauteurs se "tireront en l'air" avec un enthousiasme sans précédent.

x x x

L'Association des Sports d'Hiver nous a informés hier soir que charpentiers et menuisiers se mettront à l'oeuvre dès lundi, pour commencer la construction des chalets des monts Saint-Castin et Tourbillon. Les deux chalets seront terminés le 22 décembre prochain, c'est-à-dire, juste à temps pour la fête de Noël.

Dans une semaine, toutes les pistes seront ouvertes, et alors, pendant trois mois, le ski reprendra la place qu'il mérite d'occuper.

AU TREMPLIN SAINT CASTIN

Cette photo prise hier matin par Michel Dehouck, le directeur technique des skieurs de la Voirie, donne une idée exacte du merveilleux paysage qui s'offre à ceux qui se rendent au sommet de la tour du tremplin du mont Saint-Castin. Nous laissons à nos lecteurs le soin de deviner le nom du skieur qui vient de quitter le tremplin. Avec l'aide de ce tremplin construit pour l'Association des Sports d'Hiver, par M. Smith-Johannsen, on atteindra facilement des sauts de près de 100 pieds.

Braddock et Gould paient des amendes de $1,000.00

New-York, 11. — (P.A.) L'ancien champion poids-lourd du monde, James-J. Braddock, et son gérant, Joe Gould, ont payé chacun une amende de $1,000, hier, à la Commission Athletique de New-York pour ne s'être pas rapportés pour la bataille Braddock-Max Schmeling, qui était cédulée pour le 3 juin dernier.

On croit que cette attitude de Gould et Braddock laisse entrevoir la possibilité de la tenue, le 21 janvier, d'un combat entre Braddock et Tommy Farr, du pays de Galles. Farr est déjà cédulé pour se battre au Garden à cette date, et l'on s'attend à ce que le promoteur Mike Jacobs retienne les services de Braddock aussitôt que l'ex-champion sera réinstallé par la Commission.

LES LIONS VONT DEBUTER DEMAIN

Le Groupe Provincial de Hockey de l'Est fera son ouverture sur deux fronts à la fois demain après-midi.

A Trois-Rivières, les Renards Noirs recevront la visite des Tigres de Victoriaville, à l'Arena de M. Gruninger.

Pendant ce temps, les Lions de Québec, sous la direction de Léo Bourgault, feront le voyage à La Tuque pour y jouer leur première partie contre les Loups du Nord. L'équipe locale partira ce soir pour LaTuque, à bord d'un convoi du Canadien National et nous reviendra à 8 heures 45, lundi matin.

LES PICHENOLLES

LIGUE DE ST-MALO

Le club Olympique champion des trois dernieres années dans cette ligue de pichenolles, avec le maniement des baguettes, à consolidé sa tenue en première position, dimanche dernier, en disposant du Pepsi-Cola I par 3-0. W. Hébert et E. LePage remportèrent des victoires faciles pour l'Olympique. P.-E. Belanger faillit perdre lorsque son adversaire, P.-H. Gagné accomplit un casse parfait de 27 points. Dans l'autre partie, le Cartier d'Aimé Gaudreau a battu le Pepsi-Cola II par 2-1. — Voici le "standing" des clubs apres ces parties:

OLYMPIQUE	**vs**	**PEPSI-COLA I**		
P. Belanger, 100		H. Gignac, 96		
E. LePage,100		R. Langlois, 36		
W. Hébert, 100		R. Hébert, 58		
Olympique	9	7	2	14
Cartier	9	5	4	10
Pepsi-Cola II	9	4	5	8
Pepsi-Cola I	9	2	7	4

Dans la course au premier rang individuel pour l'obtention de la coupe Palais des Sports les joueurs ont le classement suivant:

CARTIER	**vs**	**PEPSI-COLA II**
A. Gaudreau, 60		L. Plamondon, 100
H. Boulé, 100		J. Bisson, 18
A. Rousseau, 100		M. Tardif, 58

CLASSEMENT INDIVIDUEL

	G	P	P.p.	P.c.	M.
Boulé, Cartier	3	0	300	114	100
LePage, Olympique	3	0	300	128	100
Plamondon, Pepsi II	3	0	300	205	100
Hébert, Olympique	2	0	200	124	100
Bélanger, Olympique	2	0	200	138	100
Rousseau, Cartier	2	1	270	215	66
Langlois, Pepsi I	3	1	193	251	66
Tardif, Pepsi II	1	2	180	257	33
Gignac, Pepsi I	1	2	253	280	33
Légaré, Pepsi I	0	1	66	100	00
Hébert, Pepsi I	0	2	139	200	00
Bussières, Olympique	0	2	94	200	00
Gaudreau, Cartier	0	3	182	300	00
Bisson, Pepsi II	0	3	135	300	00

PAUL-EMILE BELANGER,
sec.-publiciste

A L'ACADEMIE

Jeudi soir dernier, le Canadien et le Maroon, de la ligue classique, jouèrent une partie d'exhibition. Le Canadien remporta les honneurs de la partie au score de 4-2.

L'ouverture de la ligue aura lieu mardi soir prochain, le 14. Espérons que la ligue Classique 1937-38 sera aussi populaire que par les années passées et que chacun se fera un devoir de venir applaudir les athlètes de son club favori.

A VICTORIAVILLE

Victoriaville, (D. N. C.) — Voici les résultats des dernières parties de quilles jouées à Victoriaville :

McCOLL-FRONTENAC :				
G. Mailhot	117	131	138—	386
M. Rivard	138	129	176—	443
H. Mailhot	163	157	178—	498
P. Nadeau	137	140	105—	382
L. Finet	149	213	183—	545
	704	770	780—	2254
ALL STARS :				
L Morin	150	133	150—	433
R. Perreault	162	136	159—	457
F. Deschambault	138	155	141—	434
E. Perreault	145	141	131—	417
P. Hamel	133	106	131—	370
	728	671	712—	2111
McColl-Frontenac 2-1				
VICT. TRANSPORT :				
G. Jolicoeur	154	137	111—	402
L. Lambert	113	121	136—	370
E. Lafond	135	152	149—	436
R. Lemay	178	134	138—	451
M. Cantin	186	149	116—	431
	746	693	651—	2090
FASHION CRAFT :				
Vandry	152	112	175—	439
O. Houle	140	177	118—	435
M Richard	137	167	141—	445
R. Hamel	172	190	147—	509
F. Six	186	145	139—	450
	787	791	730—	2286
Fashion Craft 3-0				

LES ANNEAUX

LE CLAIRE-FONTAINE

Le club d'anneaux Claire-Fontaine tiendra une assemblée demain avant-midi, à 10 heures, à son local. Tous les membres sont priés d'être présents, car d'importantes questions seront étudiées.

VICTOIRE DE COTE

Philippe Côté de Courville a pris sa revanche sur le champion Euclide Verret en scorant 250 à 220, à la salle de pool Leroux, dans la 2e partie de leur série.

Côté fit des séries de 28, 31, 34, les meilleures séries de Verret étant de 27-30-36.

Lundi soir, le champion de St-Grégoire, R. Paquet, rencontrera un redoutable adversaire en Jos. Townsley. La partie commencera à 8 heures 30. La casse d'honneur sera faite par M. Ernest Bouchard, de St-Grégoire.

LE MONTAGNARD

Le club de ski "Le Montagnard" de Lévis donnera à son chalet, mardi, le 14 décembre, une grande soirée sous le patronage des officiers du club.

Tous les membres et amis du club sont cordialement invités.

TIGRES VAINQUEURS

Victoriaville — (D.N.C.) — Mercredi dernier, le jour de l'Immaculée Conception, les Tigres de Victoriaville, du Groupe Provincial de l'Est, sont allés jouer une partie d'exhibition à Drummondville et sont revenus avec une victoire de 4-3.

Les compteurs pour les vainqueurs furent Blais, Langlais, Bélisle et Mercier.

Deux joueurs de Québec, Alcide Larochelle, l'an dernier avec le Central, et Narcisse Lepage, des Castors, ont été engagés par le Victoriaville pour combler le vide laissé par le départ de Magella Laforest.

OUVERTURE DE SAISON AU CLUB FRONTENAC

L'ouverture officielle du club de raquetteurs Frontenac aura lieu demain soir, au chalet du Parc Victoria. Une grande soirée, sous la présidence de M. Amédée Bernier, sera donnée pour la circonstance. Les présidents de tous les clubs de l'Union Locale seront présents.

Demain avant-midi, à 10 heures, le Frontenac tiendra une assemblée à son chalet.

x x x

Le club organise pour mardi soir prochain un grand euchre, qui aura lieu à l'Association Sportive de Québec. Plus de 125 prix seront distribués aux gagnants. Il y aura en plus musique, chants et danse.

LES ANNEAUX

LIGUE INTERIEURE

Voici les résultats des dernières parties:

3 DECEMBRE :—

Claire-Fontaine No 1, 6281; St-Jacques, Inc. 6098.

Claire-Fontaine No 3, 5556; Art. Hamel No 2, 5841.

Claire-Fontaine No 2, 6315; St-Germain, 6995.

6 DECEMBRE:—

Jos Titi No 1, 6621; Art. Hamel No 1, 6583.

St-Jacques, Inc. 6346; Jos Titi No 2, 6536.

Art. Hamel No 2 ; Claire-Fontaine, pas de rapport.

Les plus grosses parties:—

E. Deschamps (St-Germain) 1413

E. Genest (Jos Titi No 1) 1260

T. Boucher (A. Hamel No 1) 1248

Classement des équipes:

	P.J.	P.G.	P.P.	PTE
Jos. Titi, No 1	8	7	1	14
St-Germain	7	6	1	12
Claire-Fontaine	9	6	3	12
Art. Hamel, No 1	7	5	2	10
Jos. Titi, No 2	7	4	3	8
Art. Hamel, No 2	7	2	5	4
Claire-Fontaine, No 2	6	2	4	4
Claire-Fontaine, No 3	8	1	7	2
St-Jacques, Inc.	7	0	7	0

A. MOISAN, publiciste.

La magnifique patinoire de Cap-Rouge sera officiellement ouverte demain après-midi. Le public est cordialement invité ; l'admission pour l'ouverture sera gratuite.

GEORGE CAGNEY A PRIS DEUX CHUTES DE SUITE

Le champion mondial à 150 livres, a réussi à conserver son titre, hier soir, à la "Tour", en disposant du vétéran Bill O'Brien. — Cagney prit deux chutes consécutives en 36.10 et 11.00. — Dans la semi-finale, George Ralph battit Sailor McCarthy. — Girard a défait Brousseau.— Bertrand et Lévesque annulèrent.

George Cagney a pris deux chutes consécutives sur le vétéran Bill O'Brien, hier soir, à la "Tour", devant environ 1,200 spectateurs, pour conserver son championnat mondial à 150 livres. Il "colla" O'Brien en 36.10 et 11.00.

Mais, Cagney n'est pas un type qui s'endort... sur ses lauriers, puisqu'il a accepté de défendre encore une fois ce même titre, lundi soir, contre le puissant Sam Chuck, qu'il détrôna il n'y a pas deux semaines encore. Ce combat sera l'attraction principale de la soirée, et sera à finir. En semi-finale de 2 dans 3, limitée à 90 minutes, on verra John Carochia aux prises avec George Ralph, le populaire gladiateur local. "Dutch" Veldie fera face à Maurice Fortin, dans un 30 minutes. Un combat royal-surprise complètera la "carte".

x x x

Dans la semi-finale du spectacle d'hier, George Ralph battit "Sailor" McCarthy en 12 minutes. Georges Girard disposa de Rolland Brousseau en 16 minutes. Enfin, Maurice Bertrand annula avec Kid Lévesque.

LIGUE MIXTE

Lors de la dernière séance de la Ligue Mixte de petites quilles, le 6 décembre, Mlle J. Vasseur a remporté tous les honneurs chez les dames avec une partie simple de 136 et un total de 343. Chez les messieurs, R. Racine fit une partie simple de 180, et R. Chatelle réalisa le meilleur total avec 475. Suit le détail des parties :

CLAIRE-FONTAINE :				
Mlle E. Quinn	111	80	86—	277
Mlle M. Marmion	68	100	106—	274
Mlle B. Quinn	78	84	115—	277
H. Kelly	144	141	126—	411
E. Hogan	147	119	110—	376
	548	524	543—	1615
W. E. BEGIN :				
Mlle J. Plante	47	63	80—	190
Mlle M. Plante	103	69	82—	254
Mme D. Breton	113	85	110—	308
L. Robitaille	135	128	99—	312
C. Ouellet	119	98	123—	340
	517	443	494—	1454
Claire-Fontaine 3-0				
AGNEW SURPASS :				
Mlle G. Roussel	68	8	68—	220
Mlle S. Rousse	90	79	78—	247
Mlle P. Matte	84	104	97—	285
H. Chatelle	96	128	118—	342
J. Plante	149	105	143—	397
	487	500	504—	1491
BREWERS :				
Mlle C. Quart	88	114	95—	297
Mlle A. Doddridge	73	92	74—	239
Mlle A. O'Neill	101	93	97—	291
P. Carswell	119	127	119—	365
H. McCord	102	114	99—	315
	483	540	484—	1507
Agnew Surpass 3-1				
MAURICE POLLACK :				
Mme P. Lamontagne	74	73	106—	253
Mlle L. Demers	113	124	96—	333
Mlle J. Vasseur	102	105	136—	343
M. Maloum	134	113	106—	353
A. Bélanger	98	132	125—	355
	521	547	569—	1637
OLYMPICS :				
Mlle M. Burridge	96	90	85—	271
Mlle D. Nesbitt	85	84	104—	273
Mlle V. Thompson	80	102	68—	250
J. Gregory	164	183	133—	480
J. Coughlin	139	112	170—	411
	554	541	560—	1655
Maurice Pollack 2-1				
BELL TELEPHONE :				
Mlle C. Michaud	81	95	81—	257
Mlle S. Michaud	110	93	92—	295
Mlle Coughlin	92	46	71—	209
S. Schofield	98	126	136—	360
D. Burridge	83	130	86—	299
	464	490	466—	1420
JOHN RITCHIE :				
Mlle L. Deschêne	93	73	99—	265
Mlle G. Larose	70	72	86—	228
Mme J. O'Connell	71	83	84—	240
R. Racine	157	110	180—	447
R. Chatelle	182	151	172—	475
	545	489	621—	1654
John Ritchie 3-1				

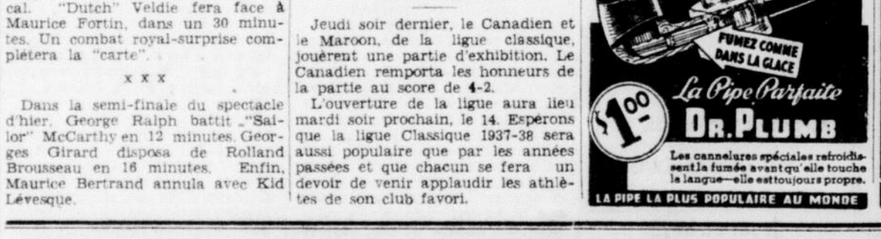

Le patinage artistique, au Winter Club, sous la direction de Gustave Lussi

La direction du Quebec Winter Club annonce que, grâce à l'initiative de cinq Québecois, Gustave Luzzi, fameux instructeur suisse, prendra charge de l'enseignement du patinage artistique, cet hiver, de même que de l'organisation et de la direction d'un magnifique pageant qui sera présenté à l'Arena de Québec au début de mars. — M. Luzzi est l'auteur des fameux spectacles connus sous le nom de "Ice Follies".

LE "ZIEGFIELD DE LA GLACE"

Gustave Lussi, fameux instructeur suisse de patinage qui s'est acquis une belle réputation au Lac Placide, où il inaugura les Carnavals sur glace à la mi-été, aussi bien que par tous les Etats-Unis, où il a dirigé les "Ice Follies" de 1937 et 1938, est arrivé hier au Quebec Winter Club pour agir comme instructeur de patinage artistique et directeur de carnavals.

M. Lussi est déjà bien connu à Toronto où il enseigna pendant des années et organisa des carnavals qui firent une belle renommée à la Ville Reine. Il a fait le même travail à Ottawa il y a quelques années.

La presse américaine a été unanime, après le succès obtenu par les "Ice Follies", à reconnaitre M. Lussi comme le plus grand organisateur de carnavals aussi bien que l'instructeur le plus expérimenté en Amérique. En fait, on lui a décerné le titre: "Le Ziegfield de la Glace".

Durant l'été dernier, M. Lussi réorganisa les "Ice Follies" de 1937 au Lac Placide et réussit à créer le thème de ses "Ice Follies" de 1938.

Au cours des trois derniers mois, il a fait une tournée, présentant 50 des meilleurs patineurs de fantaisie du continent, parmi lesquels on doit mentionner Roy Shipstad, le patineur de fantaisie bien connu; Papez et Zwack, respectivement champion européen et champion autrichien; Mlle Ehrhardt, une beauté éblouissante dans le monde du patin, et Mlle Lois Dworshak, qui a mérité le surnom de "The Rhythm Girl" par son interprétation des danses sur la glace. Il y a en plus un groupe de 24 jeunes filles formant un ensemble qui est présentement considéré comme le plus brillant exercice sur patins. Ces belles danseuses ont été appelées "Les Lussiettes", en l'honneur de M. Lussi.

Ces remarquables patineurs, sous la direction de M. Lussi, ont depuis apparu devant des salles combles à Tulsa, Oklahoma; ils ouvrirent le nouvel arena de Cleveland; jouèrent à St-Louis; donnèrent cinq représentations consécutives à Chicago, où ils attirèrent une foule de 90,000 personnes, et ils joueront la semaine dernière devant 70,000 spectateurs à Détroit.

La vente des billets au Madison Square Garden, où ils doivent donner des représentations du 20 au 24 décembre, est telle que trois matinées supplémentaires ont été demandées. M. Lussi a été approché par les directeurs du Madison Square Garden et par la direction des "Ice Follies" pour prendre la direction du spectacle. M. Dibblee, du Madison Square Garden, a déclaré qu'il considérait M. Lussi comme la plus grande autorité en patinage artistique dans le continent nord-américain.

Bien que M. Lussi ait été recherché par tous les clubs, le Quebec Winter Club a été assez fortuné pour s'assurer ses services pour cet hiver, grâce à l'initiative de cinq citoyens québecois: MM. J.-T. Donohue, L.-J.-A. Amyot, Robert Kernan, D.-A. Clarke et Harold Braff.

M. Lussi se mettra immédiatement à l'oeuvre avec le matériel prometteur que lui offre le Quebec Winter Club et il espère mettre Québec au premier plan dans le monde du patin en tentant de faire revivre, dans un pageant sur glace, les premiers temps de notre cité.

Le Quebec Winter Club a l'intention de présenter ce carnaval d'un type unique à l'Arena, à la fin de février ou au commencement de mars. A cette occasion, M. Lussi aura la coopération des meilleurs patineurs du Canada, des Etats-Unis et peut-être de quelques champions européens.

CASTORS ET ACES GAGNENT

Les Castors ont remporté hier soir leur troisième victoire consécutive — en trois parties — dans la ligue junior du docteur Léo Robert, blanchissant le National au score de 8-0. Dans la seconde partie, les Quebec Aces prirent la mesure du Sillery par 3-1, pour se maintenir en seconde position. Lundi soir, Castors et Aces en viendront aux prises, cependant que le Sillery rencontrera le National.

Il n'y en a pas de plus moelleux

BOULTON'S
HIGHLAND LIQUEUR
WHISKY

13 oz. $1.25 - 25 oz. $2.35 - 40 oz. $3.55

Les malts d'Ecosse les plus fins, portés naturellement à leur maturité dans des fûts en bois—sont mélangés pour produire cette marque excellente.

Meagher Bros. & Co. Limited, Montréal — Distillateurs Etablis depuis 1873

MONTRES LONGINES

Aux Fêtes

Comme belles étrennes . . . personnelles . . . utiles . . . un souvenir constant pendant de longues années de celui qui l'a donné, présentez une montre Longines.

Des modèles chics et distingués pour dames et messieurs, dans des écrins spéciaux pour présentation - $35.00 et plus montres à gousset; $42.50 et plus montres à bracelets pour messieurs; et à $45.00 en montant pour les montres bracelets pour dames. Chez le bijoutier Longines, affichant le blazon Longines-Wittnauer — indiquant aussi le bijoutier vendant la Wittnauer, compagne de la Longines, à $25. en montant.

LONGINES

LA MONTRE DE PRECISION AERONAUTIQUE

4-37

Tous les modèles de "LONGINES" en magasin
HORLOGERIE SUISSE ENR.
(A. PREVOST, horloger expert)
40, rue de la Fabrique Téléphone : 2-3393

HOCKEY

CE SOIR

Dans la N. H. L.
Americans à Canadiens
Rangers à Toronto
Ligue Senior de Québec
Concordia à Ottawa
Ligue Inter.-Américaine
Syracuse à Springfield
Philadelphie à Cleveland
Providence à Pittsburgh
Ligue Interfacultés
Médecine vs Droit

DEMAIN

Dans la N. H. L.
Montréal à Chicago
Canadiens à Americans
Rangers à Détroit
Ligue Senior de Québec
Ottawa à Concordia
Verdun à Royals
Victoria à Québec
Ligue Inter.-Américaine
Philadelphie à Syracuse
Cleveland à New-Haven
Springfield à Providence
Groupe Provincial de l'Est
Victoriaville à Trois-Rivières
Québec à La Tuque
Ligue Senior Provinciale
Lafontaine à Sherbrooke
Granby à Valleyfield
St-Jacq. à Drummondville

LES CAUSERIES DU FR. ADRIEN

Le R. Frère Adrien, de la congrégation de Ste-Croix, fondateur et directeur général des cercles des jeunes naturalistes, est de retour de Québec, où il a donné une série de 37 causeries à plus de 12,000 auditeurs, tant dans la ville que dans la banlieue. Cette série porte à 137 le nombre de causeries données au cours du premier semestre, soit: du 20 septembre au 4 décembre.

Des 26 causeries données dans la ville, 18 le furent dans les écoles sous le contrôle de la commission scolaire catholique; les 8 autres, dans des institutions indépendantes, dont: le séminaire, le collège St-Charles-Garnier, les deux écoles normales, la maison Don Bosco, etc.

Avec la meilleure volonté du monde, le Frère Adrien n'a pu se rendre à toutes les demandes: il a dû remettre au printemps prochain le complément de son travail dans la capitale.

Le 10 janvier prochain, il commencera une série de causeries dans Montréal et dans les environs. Ces causeries, sous les auspices de la Société canadienne d'histoire naturelle et du ministère des Mines et des Pêcheries, ont trait à l'embellissement de la propriété et à la protection de nos ressources naturelles.

Les institutions qui desireraient en faire bénéficier leurs élèves n'ont qu'à s'adresser à l'organisateur, M. Léo Varin, 237 boul. Monkland, ville St-Laurent. Adresse téléphonique: Bywater 1233.

LE SERVICE D'HIVER SUR LE FLEUVE

(Suite de la page 3)

tir de 6 heures du matin jusqu'à minuit le soir. Les bateaux "Cité de Québec" et "Cité de Lévis" quitteront le quai simultanément à toutes les demi-heures.

Le service de nuit sera comme suit :

De Québec :	De Lévis :
12.30 a.m.	1.00 a.m.
1.30 a.m.	2.30 a.m.
3.00 a.m.	4.00 a.m.

Nous attirons l'attention du public sur le changement qui a été apporté l'an dernier, dans l'heure de la dernière traversée de nuit, de Québec. Autrefois, le bateau quittait le quai à 3 heures 30, et depuis l'an dernier le départ se fait à 3 heures. Ce changement fait suite à une demande d'un nombre considérable de voyageurs qui désirant prendre le train "Océan Limitée" quittant Lévis pour Montréal, à 3 heures 25, ne pouvaient le faire, vu le départ à 3 heures 30 du traversier de Québec.

Une demande a donc été faite aux membres du comité conjoint de la Traverse, de Lévis et de Québec, pour que ce changement soit fait à l'avantage de ces voyageurs.

La compagnie maintiendra son service d'hiver jusqu'au 25 avril inclusivement, à moins qu'un printemps hâtif lui permette de faire ce changement avant la date fixée.

LA FAMILLE H. TARDIF EN GRAND DEUIL

(Suite de la page 3)

gine et Jeanne Tardif; ses gendres, MM. Jean Cloutier et Jules Dion, ainsi que plusieurs petits-enfants, des neveux et des nièces, cousins et cousines.

La dépouille mortelle est exposée en chapelle ardente à sa résidence, 142, rue Lockwell. Les funérailles auront lieu lundi matin, à Saint-Pierre-de-Montmagny, après l'arrivée du train de Lévis.

L'Evénement offre ses plus vives condoléances à la famille en deuil.

LISEZ LES ANNONCES
Faites valoir votre dollar

Cecil Hart a échangé MacKenzie pour Burke

Marty Burke, qui s'alignait avec les Canadiens en 1930 et 1931 quand ces derniers gagnèrent la coupe Stanley deux fois de suite, est revenu aux Habitants, hier. — Hart a donné en échange aux Black Hawks de Chicago, Bill Mackenzie, un joueur de défense de 26 ans.

JOUEUR PEU BRILLANT MAIS EFFECTIF

Chicago, 11. — (P.C.) — Cecil Hart, le gérant des Canadiens de Montréal, a montré pour la deuxième fois en deux ans qu'il croyait que son équipe de 1930 et 1931 était vraiment un grand club.

Il a ramené à Montréal Marty Burke dont le travail sans éclat mais solide sur la défense fut un gros atout ces deux années-là où les Canadiens remportèrent la coupe Stanley.

L'an dernier, Hart "repêcha" Howie Morenz et lui fit commencer une grande saison. Howie conduisit les Canadiens au sommet de la section canadienne avec une performance spectaculaire, avant que la mort ne vint l'arrêter.

Pour obtenir son ancien joueur de défense, Hart a envoyé au Chicago Bill MacKenzie, défense de 26 ans qui fit ses débuts dans la N. H. L. avec les Maroons, pour ensuite passer aux Canadiens.

Burke fut échangé au Chicago avec Morenz et d'autres joueurs dans une grosse transaction il y a quelques années. Cette transaction eut lieu après que Hart eut abandonné la gérance des Habitants. Cecil revint aux Canadiens l'an dernier.

A Chicago, Burke joua sur une équipe championne, celle de 1934. Jamais compteur très prolifique, il se spécialisa dans un solide travail défensif. Dans ses grands jours à Montréal, c'était un axiôme dans la boite des journalistes qu'aucun point n'était compté sur le côté de la glace protégé par Burke.

UNE LIGUE DE PETITES QUILLES AU MINISTERE DE L'AGRICULTURE

La ligue de petites quilles du ministère de l'Agriculture commencera ses activités cet après-midi, à 3 heures, à la salle Palace, en présence de l'honorable Bona Dussault.

Le bureau de direction se compose comme suit: présidents honoraires : MM. S.-J. Gagnon et René Trépanier; président actif, M. Henri -C. Bois; secrétaire, P. McGough.

Voici maintenant le nom des patrons ainsi que celui du capitaine de chaque équipe.

Equipe Dussault (hon. Bona Dussault, patron) P. Morin, capt.

Equipe Elie (hon. Antonio Elie, patron) C. Paradis (c);

Equipe Rioux (M. Alb. Rioux, ministre, patron) M. Robitaille, (c);

Equipe Bois (M. Henri - C. Bois, patron) W. Dubé (c);

Equipe Savoie (M. Narcisse Savoie, patron) P. McGough (c);

Equipe Beaulieu (M. G. Beaulieu, patron) L. de Belleval (c);

Equipe Maheux (M. Georges Maheux, patron) G. Gauthier, (c);

Equipe Létourneau (M. A. Létourneau, patron) R. Lespérance (c);

LISTE DES JOUEURS

Equipe Dussault: Marc Hudon, Maurice Larue, D. D. Clark, Robert Fraser, X.-N. Roberge, Paul Morin, (c);

Equipe Elie: Rosaire Savard, Aurélien Paquet, C.-Henri Lavoie, Fernand Labrie, P.-G. Garneau, C. Paradis (c);

Equipe Rioux: J.-J. Gautreau, Geo. Gélinas, Charlie Lesage, Jules Huot, Emilien Brown, M. Robitaille (c);

Equipe Bois: Henri-C. Bois, Rénaid Blanchet, Romuald Belisle, Champlain Dumontier, Edgar Morin, Wilbrod Dubé (c);

Equipe Savoie: André Andrews, Charles Voyer, Narcisse Savoie, J.-Henri Dubois, C.-P. Drolet, P. McGough (c);

NOUVEAUX JOUEURS POUR LES ROYAUX

Montréal, 11. — (P.C.) — Se préparant pour la saison 1938, les Royals de Montréal, de la ligue Internationale, ont acquis le court-arrêt William C. Schuster et le lanceur Oadis V. Swigart sur option des Pittsburgh Pirates de la ligue Nationale, a annoncé hier soir le gérant d'affaires Guy Moreau.

Schuster vient du Albany, de la ligue New-York-Pennsylvanie, tandis que Swigart jouait l'an dernier avec Davenport, dans la ligue Western. L'acquisition de Schuster soulève la question du renvoi de Ben Sankey, vétéran court-arrêt des Royals, mais un faible frappeur.

Moreau a aussi annoncé que les Royals iraient s'entrainer à Lake Wales, Floride, au lieu de Orlando.

Le club de hockey Service Civil, de la ligue Intermédiaire, tiendra une importante pratique ce soir, à l'Arena, de 10 heures à 11. Tous les joueurs sont instamment priés d'être présents.

Equipe Beaulieu: Hubert Hurtubise, Eugène Morin, L. Bélanger, L.-Phil. Godbout, J.-A. Plourde, L. de Belleval;

Equipe Maheux: Pellerin Laglolre, Raymond Lachance, Lucien Sévigny, Paul Morisset, Georges Maheux, Georges Gauthier (c);

Equipe Létourneau: Raynald Ferron, Roland-P. Sabourin, M. Lessard, Théo. Lamontagne, Georges Pelletier, R. Lespérance (c).

AU DON BOSCO

Le Don Bosco Senior recevra la visite des Castors de St-Malo demain après-midi, à 2 heures.

A ST-PASCAL

Le club de hockey St-Pascal de Baylon recevra sur sa patinoire, à 2 heures, demain après-midi, le club de hockey du restaurant "Chez Ti-Père".

Nous Recommandons la

BIÈRE Champlain

Elle est pure et forte

Fabriquée par
la seule brasserie canadienne-française et indépendante

Boîtes de Noël

10s - 25s ET 50s

SIMON'S

PERFECTO et SENIOR
Scellés frais
25s et 50s

CIGARES DE HAVANE
TOUTES FORMES

HS20F

L'AUTO LE PLUS — *Moteur Dynamo-éclair* — *Coussinement sans cabrage* — AVANCÉ QUI SOIT

Un nouveau moteur.. Un nouveau roulement..
Uniques dans le domaine de l'auto

Vous n'aurez pas conduit le McLaughlin-Buick 1938 cent verges, que vous éprouverez deux choses merveilleusement nouvelles.

D'abord, la puissance étonnante—les reprises—le silence et la douceur—du nouveau moteur huit en ligne, à soupapes en tête, DYNAMO-ÉCLAIR. C'est quand vous serez au volant que vous saurez pourquoi nous disons que c'est le moteur le plus avancé qui soit!

Ensuite . . . vous éprouverez une autre sensation fort agréable—résultant du coussinement SANS CABRAGE! De doux ressorts amortisseurs en *spirale* remplacent maintenant les anciens ressorts arrière du type à lames. Vous goûtez un confort de roulement incomparable. Les dangers de dérapage sont grandement réduits. L'auto est plus sûr et plus facile à conduire. Vos pneus vous donnent un plus grand millage.

Ces deux grands triomphes techniques de 1938 ne vous sont offerts *que* dans le nouveau McLaughlin-Buick . . . c'est vous dire comme il est important de voir et de conduire cet auto avant d'acheter.

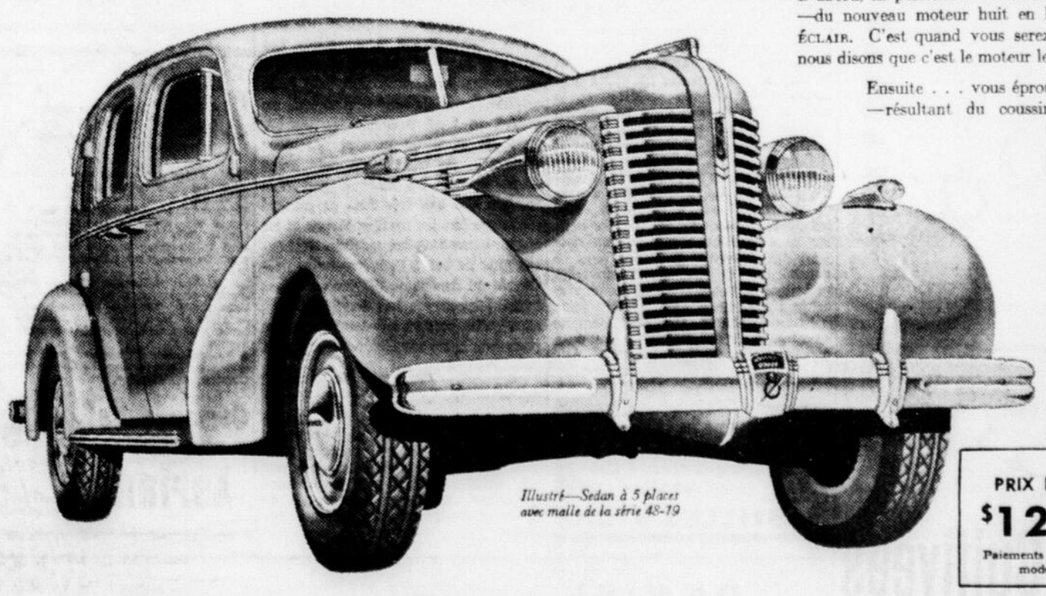

Illustré—Sedan à 5 places avec malle de la série 48-79

PRIX DEPUIS **$1278**

Coupé sport à 4 places (avec strapontins). Livré à l'usine, Oshawa. Taxes du gouvernement, licence et fret à coût additionnel. (Prix sujets à changer sans avis.)

Paiements mensuels adaptés à votre bourse suivant le mode General Motors de paiements à termes.

Mieux Vaut McLAUGHLIN *Buick*

M-388F

AUTOMOBILES INC.

12 De la Couronne
Tél. 2-1208 Québec
GEORGES VILLENEUVE, Pointe au Pic

Carnet Mondain

(Suite de la page 5)

jours, l'invitée de sa grand'mère, madame J.-B. Caouette, et assistera, mercredi, à la soirée dansante donnée par madame Lorenzo Bernier et madame H. Pinsonnault, en l'honneur de leurs jeunes filles, débutantes de la saison.

Madame Armand Bourbeau, de L'Islet, passe la fin de semaine à Québec, l'invitée de M. et madame Eusèbe Roberge, à l'hôtel Clarendon.

Madame J.-M. Elliott et sa fillette, Ann, passent la fin de semaine à Montréal.

Madame Louis-Philippe Girard (Jeanne Vézina) annonce la naissance d'un fils.

Mademoiselle Eva Logan, de Montréal, est, pour quelques jours, l'invitée de mademoiselle Elizabeth McInnis à la résidence de ses parents, M. et madame McInnis.

Le docteur et madame Dominique Gaudry, de Chicoutimi, de retour de Montréal, étaient de passage à Québec, récemment, les invités de la mère de madame Gaudry, madame Gustave-A. Taschereau.

M. Lionel St-Pierre, pilote, et madame St-Pierre, de Bic, s'embarqueront à St-Jean, N.-B., le 22 décembre, en route pour l'Angleterre, où ils visiteront le capitaine Philippe St-Pierre, surintendant de la Compagnie Houlder Bros Line, de Londres. M. et madame St-Pierre visiteront aussi la France et la Belgique.

Les personnes suivantes étaient enregistrées au Château Frontenac, ces jours derniers: M. C.-H. Archer, Londres, Angleterre; M. et madame Henry-F. Katenberg, New-York; M. F.-A. May, Boston; M. Jack Purcell, M. Thomas-C. Coz, Toronto; M. et madame S.-T. Jasper, M. W. Knightly, Ottawa; M. E. Haynes, Granby; M. Frank-W. Leslie, Iles Madeleine; l'honorable Gilbert Layton, M. R. de Grandpré, M. S. Godin, M. F. Lallemand, M. Jacques Panneton, le Dr P. Lalamé, M. E.-A. Fauteux, M. R. Baillie, M. F.-J. Coffin, M. J.-A. Gagnon, M. J.-M. Manning, Montréal; M. H. Barrette, Terrebonne; M. R.-M. Bennett, Verdun; M. J.-P. Beaulieu, St-Jean.

Dans la métropole

Montréal, 11. — Pour marquer le 75e anniversaire de fondation de la Société des Antiquaires et des Numismates, un bal costumé a eu lieu, jeudi soir, au Château de Ramezay. Madame D. Forbes-Angus et madame Armand Chevalier en étaient les organisatrices.

Madame André Jobin recevra à dîner en l'honneur de mademoiselle Andrée Ostiguy, avant la soirée dansante que donnera madame Paul-E. Ostiguy, le vingt décembre, au Hunt Club.

Mademoiselle Raymonde Chevalier a offert un dîner-buffet, avant le bal costumé donné au Château de Ramezay.

Mademoiselle Françoise Laureys recevra à dîner le vingt décembre, avant la soirée dansante que donnera le vingt décembre, au Hunt Club, madame Paul E. Ostiguy.

Bridge et thé jeudi, chez mademoiselle Françoise Content, en l'honneur de mademoiselle Jacqueline Charron, à l'occasion de son prochain mariage. Madame Ernest Charron et madame Félix Suzor serviaient le thé et les glaces, aidées de mesdemoiselles Denise Guimont et Marie-Marthe Content.

Madame L.-P. Dorval recevra pour sa fille, Marielle, avant la soirée dansante que donnera le vingt décembre, au Hunt Club, madame Paul-E. Ostiguy.

Madame F.-M.-G. Johnson a reçu à dîner avant le bal costumé donné au Château de Ramezay.

Mlles Lucette Lefaivre, Nicole Brosseau et Marielle Langlois seront parmi les débutantes qui assisteront, le dix-sept décembre, au bal donné à Kingston, par les cadets du "Royal Military College".

M. et madame Roger Ouimet sont de retour d'Ottawa où ils ont passé quelques jours les invités de M. et de madame Paul Ouimet.

Madame Harold Hington passe quelques jours à Toronto, l'invitée de madame Everett Bristol.

Mesdemoiselles Elaine Goodall, Barbara Gzowski, Janet Harrington, Barbara Hampson, Hazel Hastings, Diana Ekers, AnneWinslow-Spragge, Janet Porteous et Phyllis Morrissey se rendront à Kingston, le 17 décembre, pour assister au bal offert par les cadets du "Royal Military College".

M. J.-A. Brilland, de Rimouski, de passage à Montréal, s'est inscrit à l'hôtel Windsor.

Dans la capitale

Ottawa, 11. — Son Excellence le Gouverneur-Général a reçu à Rideau Hall, le comte Robert de Dampierre et les membres de son état-major, jeudi matin. Le comte de Dampierre a présenté à Son Excellence ses lettres de créance comme ministre plénipotentaire de la France au Canada.

Leurs Excellences le Gouverneur-Général et Lady Tweedsmuir ont reçu à un dîner à Rideau Hall, jeudi, en l'honneur du ministre de la France, le comte Robert de Dampierre et de madame de Dampierre. Les invités à ce dîner étaient: le premier ministre intérimaire, l'honorable Ernest Lapointe et madame Lapointe, l'honorable ministre des Etats-Unis et madame Norman Armour, l'honorable ministre de la Belgique et madame Silvercruys-Farnam, le chargé d'affaires du Japon et madame Kinoshita, M. Holmes, haut-commissaire intérimaire des Etats-Unis et madame Holmes, le très honorable juge-en-chef du Canada et mademoiselle Duff, le très honorable R.-B. Bennett, le Dr et madame O. D. Skelton, M. et madame J.-E. Read, M. et madame Henri de Lageneste, M. et madame Henri de Clerval, M. René de Croy, le brigadier-général et madame C.-H. MacLaren, le colonel et madame C.-M. Edwards, et M. Paul Mason.

Son Excellence lady Tweedsmuir, accompagnée de madame George Pope, a visité jeudi le magasin de jouets de l'Association des Girl Guides.

Le ministre de la Belgique au Canada, le baron Robert Silvercruys, passe quelques jours à New-York.

Madame Norman Armour, épouse de l'honorable ministre des Etats-Unis au Canada, a reçu jeudi, à la légation américaine, à Rockliffe, madame Clarence D. Howe, madame J.-L. Isley, madame H.-H. Davis, madame E.-C. Grant. Madame E.-H. Coleman et madame Franklyn Ahearn servaient le thé.

Brosses et balais

Les brosses et les balais étant destinés à enlever la poussière il est inévitable que les crins se salissent. Voici comment il faut procéder pour les nettoyer; peignez-les d'abord pour enlever les fils, poils, cheveux ou "moutons" demeurés à la base des crins. On emploie un demeloir hors d'usage, ou mieux un de ces peignes en métal qui servent pour la crinière des chevaux on les trouve chez les bourreliers. Trempez ensuite les crins dans une bassine remplie d'eau chaude — pas trop, pour ne pas décoller les crins, et savonnez vigoureusement avec du savon blanc de Marseille. Changez l'eau jusqu'à ce qu'elle reste tout à fait propre, rincez alors à l'eau froide N'ajoutez à l'eau que vous employez aucun produit, ni ammoniaque, ni eau de Javel qui détériorent les crins. Secouez le balai pour en chasser l'eau, essuyez les crins. Ensuite avec un papier de verre, frottez le manche du balai et la "table" sur laquelle les crins sont montés, vérifiez la solidité et la propreté de la ficelle de suspension (si vous n'avez pas d'accroche-balai) et suspendez-le pour qu'il finisse de sécher.

Les brosses se nettoient de la même manière, qu'elles soient brosses "à vêtement" ou "à cheveux", seules les brosses destinées à faire briller le cirage ou l'encaustique doivent être lavées à l'eau presque bouillante. Si elles sont employées par des personnes inexpérimentées ou peu soigneuse, et que leurs crins soient agglutinés par des paquets de cire, il faut procéder à un bain d'essence minérale localisé aux seuls crins, sans faire tremper le manche ni le dessus de la brosse. Il n'est pas utile de procéder souvent à ce nettoyage, deux fois par an, dans une ville pas trop charbonneuse suffisent. Les balais de coton peuvent être lavés chaque semaine.

Henriette Vermond

Une amusante petite menagère

Par Laura Wheeler

La vue de cette charmante fillette sur vos serviettes sera très encourageante, pendant que vous vaquerez à vos travaux domestiques. Ce sera comme si elle vous aidait. Sans compter qu'elle vous fera de bien jolies serviettes. La broderie est facile et rapide. Notre patron comprend d'ailleurs des instructions détaillées sur la manière de l'exécuter.

Adressez votre commande: **Service des patrons, L'Evénement, coin de la Couronne et Saint-Vallier, Québec.** Ecrivez lisiblement vos nom et adresse sur les lignes pointillées ci-contre. Le prix du patron est 20c et il vous parviendra dans un intervalle de 8 jours. On peut envoyer des timbres ou de la monnaie.

No 1558 ...

Nom ...

...

Adresse ...

N. B.—Ces patrons provenant d'une maison anglaise, les instructions ne sont fournies qu'en anglais.

A chaque pied sa chaussure

Je voudrais ajouter: "A chaque jambe son bas." Car l'harmonie de la silhouette peut être rehaussée ou détruite par la forme des chaussures, par la teinte des bas — surtout avec cette mode des jupes courtes, dont je vous ai dernièrement signalé les dangers.

Par déformation professionnelle, j'ai l'habitude d'observer les femmes que je rencontre — amies ou inconnues. Leur expression, leur mise, leur maquillage... D'un coup d'oeil j'apprécie ce qui est beau, mais je m'attarde plus longuement sur les imperfections que j'essaie de corriger en pensées. Dans mes investigations, j'ai constaté que peu de femmes se rendaient compte de l'importance de choisir "chaussure à son pied". Si elles ont le pied bien formé et la jambe bien faite — tout leur est permis. Cependant, telle teinte avantage la jambe, telle forme de chaussure convient mieux non seulement à la forme mais aussi à "l'expression" de certaines jambes et de certains pieds. "Bête comme ses pieds" n'est pas tout à fait exact, car s'il y a des pieds qui paraissent bêtes, il y en a par contre d'autres qui paraissent très spirituels...) Les chaussures doivent être en harmonie avec toute la silhouette. Une personne lourde, corpulente, semble ne pas pouvoir tenir en équilibre sur des talons hauts et minces. On souffre pour elle, on a peur de la voir trébucher. Une personne petite et fragile dans des souliers lourds avec grosses semelles semble traîner des boulets aux pieds. Des escarpins de verni sont d'extrême élégance pour des pieds petits et bien cambrés — sinon les cuirs mats, l'antilope, le daim, le chevreau sont préférables.

Quant aux bas, la mode est à la soie un peu plus brillante et aux teintes fauves, "feuilles d'automne". Mais si vous avez la jambe un peu forte, choisissez des tons cendrés. Les bas gris fumé et marron foncé sont seulement jolis dans une très belle qualité, lorsqu'ils sont fins comme un nuage et font paraître les jambes nues. Si vous ne pouvez pas vous permettre de mettre un prix assez élevé, prenez des bas un peu plus solides. Les bas très fins de qualité moyenne ont les mailles lâches et ne gainent pas bien les jambes. Ne portez plus les bas à l'envers—cette mode née en Amérique est morte là-bas aussi. Rincez vos bas tous les soirs, afin qu'ils conservent leur forme et pour que leurs mailles ne filent pas.

Henriette Vermond

Aimez-vous le café?

"Racine passera comme le café" disait Mme de Sévigné.

Le café dure toujours, comme Racine, d'ailleurs, et comme la marquise elle-même, et il durera autant que notre civilisation. Il n'est pas de bon repas qui ne soit couronné par un café et ce café ne peut pas être médiocre.

La France est tellement le pays du café qu'elle en a donné le nom aux établissements où on le sirote à toute heure du jour; et comme la France a le génie de l'agrément, sinon celui du confort elle a inventé la terrasse ou le plaisir du café s'accroit du divertissement des yeux.

C'est au XVIIe siècle que l'usage du café se généralisa, et, comme nous venons de le dire, sa venue n'est pas près de décroître.

"Le café, disait Brillat-Savarin met en mouvement le sang, en fait jaillir les esprits moteurs; excitation qui précipite la direction chasse le sommeil, et permet d'entretenir un peu plus longtemps l'exercice des facultés cérébrales."

Brillat-Savarin n'était qu'un novice en matière de café. Balzac l'a considérablement dépassé. Le café selon lui, gagne le cerveau par des irradiations qui échappent à toute analyse. Mais son pouvoir n'est ni constant ni absolu; chez Rossini, c'était une affaire de quinze à vingt jours; le temps de faire un opéra.

Il a crée, en quelque sorte, la théorie du café, qui peut se résumer comme suit:

ERREUR

Laisser l'eau bouillante longtemps en contact avec le café est une hérésie; le préparer avec de l'eau, de marc, c'est soumettre à une sorte de tannage les organes de la digestion.

En supposant le café traité par l'immortelle cafetière à la de Belloy, que l'on trouve dans le commerce sous d'autres noms, le café a plus de vertu par l'infusion à froid que par l'infusion d'eau bouillante, ce qui est une manière de graduer ses effets.

En moulant le cafe, vous dégager à la fois l'arome et le tanin, vous flattez le goût et vous stimulez les plexus qui réagissent sur les mille capsules du cerveau.

De la quantité de cafe mis dans le récipient, du plus ou moins d'eau dépend la force du café, ce qui constitue la troisième manière de traiter le café.

C'est cette troisième maniere qui nous interesse presque exclusivement en France. Aussi nous faut-il une bonne cafetière qui fasse produire aux délicieux mélanges de Moka, de Cheribon, de Java, de Santos, de Bourbon ou de Saint-Domingue, le maximum de rendement. Ce n'est pas la peine de rechercher par toute la ville les meilleurs grains si c'est pour les traiter dans un récipient médiocre et insuffisant.

Pour faire du bon café, il faut d'abord que le mélange soit opéré avec des cafés de choix et les meilleurs.

EN VIEILLISSANT

On sait que les grains de café s'affinent en vieillissant, comme les grands vins et comme les pâtés de fois gras hermétiquement clos.

L'eau employée doit être légèrement alcaline. Si elle ne l'est pas, naturellement, ajoutez-y une pincée de bicarbonate de soude.

Le bon café dépend en outre d'une bonne cafetière et du soin qu'on apporte à son entretien.

Pour une tasse de bon café, il faut une demi-once de grains. Autant de convives, autant de tasses, autant de demi-onces.

Et surtout, il doit être servi chaud, le plus chaud possible, je ne dirai pas bouillant, comme Grimod de la Reynière, car alors, c'est qu'on lui aurait infligé sur le feu un bouillon supplémentaire et superfétatoire, ce qui le gâterait irrémédiablement. Pour être certain d'avoir le café à table sans déperdition de la chaleur indispensable à une bonne dégustation, on met la cafetière au bainmarie.

REPUTATION

Quelle liqueur exquise! Quel enchantement qu'un bon café après les repas. Aussi le cafe ne supporte pas médiocrité. Au bon café on reconnait la bonne maison où rien de ce qui concerne le repas n'est laissé au hasard.

Une tasse suffit. S'il reste du café dans la cafetière, acceptez une demi-tasse si l'envie vous en prend, mais n'exagérez pas, car le bon café se fait en tenant compte du nombre des convives, ce n'est pas par brassins qu'on le traite, sous peine de n'avoir qu'un jus médiocre comme celui dont s'abreuvent les commères tout au long d'une journée.

Le café est une liqueur precieuse que l'on savoure avec délice.

Si vous voulez tirer du café le maximum de jouissance qu'il peut vous donner, n'allumez pas le cigare avant d'avoir bu une bonne gorgée à votre tasse sucrée. Et le cigare, allumé sur le goût du café, vous paraîtra bien meilleur. Il y a là, une succession de saveurs auxquelles l'homme de gout est sensible et attentif.

VOTRE CUISINE

CHOUX DE BRUXELLES FRITS

1 livre de choux de Bruxelles, farine, 1 oeuf, panure, grande friture.

Laver les choux bien soigneusement, enlever les feuilles jaunes et une partie de la tige. Mettre tremper les choux dans une terrine remplie d'eau additionnée d'une cuillerée à thé de vinaigre afin d'en chasser les insectes, les laisser tremper 20 à 30 minutes. Alors rincer et égoutter les choux, les mettre blanchir à l'eau bouillante salée, 1 cuillerée à thé par pinte deau avant que les choux soient cuits, les retirer, les égoutter, les presser afin d'extraire toute l'eau, les assécher dans une serviette alors les couper en tranches, les passer légèrement à la farine, les tremper dans l'ouest battu auquel vous aurez ajouté une cuillerée à table d'eau froide; les rouler dans la panure et les faire cuire dans la grande friture. Se servir du panier à friture. Servir en pyramide dans un légumier, décoré de persil.

PAIN MOU AU GINGEMBRE

1-2 tasse graisse et beurre mélangés, 1 tasse sucre, 1 tasse mélasse, 1 tasse lait sûr, 1 c. à thé soda, 1 c. à soupe eau bouillante, 1 c. à thé chacun clous de girofle et muscade, 1-4 c. à thé sel, 3 tasses farine, 1-3 c. à thé poudre à pâte, 2 c. à thé chacun canelle et gingembre.

Faites fondre le shortening; mettez la mélasse dans un bol et versez dessus le shortening fondu chaud, ajoutez sucre, lait sûr et eau bouillante. Mélangez bien le tout. Tamisez ensemble farine, poudre à pâte, soda, épices et sel, et ajoutez au mélange humide. Battez vivement. Cuisez dans un moule graissé peu profond durant 40 minutes, à 350o F. Peut se servir comme dessert. Découpez en carrés et servez avec crème fouettée ou sauce riche.

COTELETTES D'AGNEAU FARCIES

Tranchez 6 côtelettes d'agneau de 1 1-2 pouce d'épaisseur en pratiquant une cavité dans chacune d'elles. Trempez 1 tasse de mies de pain sec dans 1-4 tasse de lait. Pressez-le pour en extraire le surplus. Mélangez le pain avec 2 cuillerées à table d'oignon haché, 1 cuillerée à thé de sel, 1-2 cuillerée à thé de poivre et sauge, 1 1-2 cuillerée de graine fondue et un oeuf battu. Mettez ce fard dans les côtelettes et enveloppez chacune dans une tranche de bacon. Cuisez pendant une heure dans un four à température modérée, (350 degrés). Cette recette représente 6 portions.

SAUCE AU "BUTTERSCOTCH"

1 1-4 tasse de sucre brun, 2-3 de tasse de sirop de blé-d'Inde, 4 c. à table de buerre, 3-4 de tasse de crème épaisse, 3-8 de tasse de lait. Faites cuire ensemble le sucre, le sirop le buerre, dans la partie supérieure du bain-marie au-dessus d'un feu direct, en laissant bouillir le mélange jusqu'à ce que le sirop fasse une balle molle quand vous l'essayez dans l'eau froide. Ajoutez la crème et le lait et réchauffez au-dessus de l'eau chaude.

Pour servir, déposez tout d'abord une tranche de gâteau dans chaque assiette. Couvrez d'une généreuse portion de crème glacée, recouvrez d'une autre tranche de gâteau. Couvrez de sauce butterscotch chaude (pas brûlante et saupoudrez le tout d'amandes salées que vous pouvez laisser entières.

Pour conserver les dentelles précieuses

Voici le meilleur moyen de laver la vielle valenciennes à laquelle "vous tenez comme à la prunelle de voyeux".

Prenez une bouteille; lavez-la parfaitement; puis enroulez autour d'elle vos bandes de dentelle très régulièrement.

Préparez, dans une bassine, une belle mousse de savon, plongez-y la bouteille, en la tenant par le goulot et secouez-la pendant une minute ou deux. Ensuite, rincez dans plusieurs eaux froides.

Pour faire sécher votre dentelle, retirez-la de la bouteille, et au fur et à mesure que vous le déroulez, epinglez-la sur un tapis recouvert d'un drap blanc, inutile de la repasser. Laissez-la sécher naturellement.

Vous pourrez, de la sorte, utiliser votre valencienne comme une dentelle neuve.

Pour la grosse toux faites ce splendide remède chez vous

Pas besoin de feu! Grande économie!

Vous serez agréablement surpris lorsque vous ferez ce mélange facile à préparer et que vous l'essayerez pour une mauvaise toux. Cela se fait sans peine, ne coûte qu'une bagatelle et rien ne l'approche pour soulager rapidement.

Faites un sirop en agitant quelques instants jusqu'à dissolution 2 tasses de sucre granulé et 1 tasse d'eau. Pas besoin de feu. Procurez-vous à la pharmacie une bouteille de 2½ onces de Pinex, que vous mettez dans une bouteille de 16 onces et remplissez de votre sirop de sucre. Cette solution de 16 onces ainsi préparée vous donne contre la toux quatre fois autant de remède pour votre argent, et elle est très efficace contre les toux. Elle se garde parfaitement et elle a bon goût.

Ce splendide remède adoucit les membranes irritées, détache le phlegme et il aide à débarrasser les voies respiratoires. Il facilite ainsi la respiration et vous assure un sommeil reposant.

Pinex est un composé contenant sous forme concentrée du pin de Norvège, bien connu pour soulager les toux de l'hiver. Argent remboursé s'il ne vous plaît pas sous tous les rapports.

POEMES DE CHANSONS MIS EN MUSIQUE

Chansons et compositions musicales publiées à prix raisonnables.
Envoyer manuscrits.
PETER DEREK Ltd. Dép't Q. S.
140A Ave Shaftesbury, Londres, W. C. 2
Angleterre

PRIX DE L'ABONNEMENT A L'EVENEMENT

A LA CAMPAGNE	$4.00
EN VILLE	5.00
AUX ETATS-UNIS	6.00
EN EUROPE	10.00

Après la souffrance la joie de vivre

Pauvre ou riche, chacun a le droit et doit avoir le pouvoir de soulager ses misères ou ses souffrances; le pouvoir de vivre et de goûter la vie. Mais il faut chercher à trouver ce soulagement; il faut profiter de l'expérience de ceux qui ont été assez heureux pour le trouver, et suivre leur exemple.

Madame Lebel, du Cap de la Madeleine, a éprouvé les souffrances qui persistèrent après la naissance de son enfant, et la joie de vivre lorsque ces souffrances furent supprimées grâce aux Pilules FEMOL. Voici ce qu'elle nous écrivait:

"Après la naissance de mon enfant, je me sentais continuellement très souffrante et complètement épuisée. Un jour, je remarquai l'annonce des pilules Femol et les louanges qu'on en faisait et je décidai de faire l'essai de ces pilules. Quelle ne fut pas ma joie en constatant, après avoir pris deux boîtes, que mes douleurs diminuaient. Je continuai le traitement pendant un mois et redevins parfaitement moi-même; plus de douleurs et plus d'épuisement.

Mme Louis LEBEL.

Notre brochure médicale vous sera adressée gratuitement sur demande.

Institut Cazo — Dépt. E — 69
Place Royale — Montréal

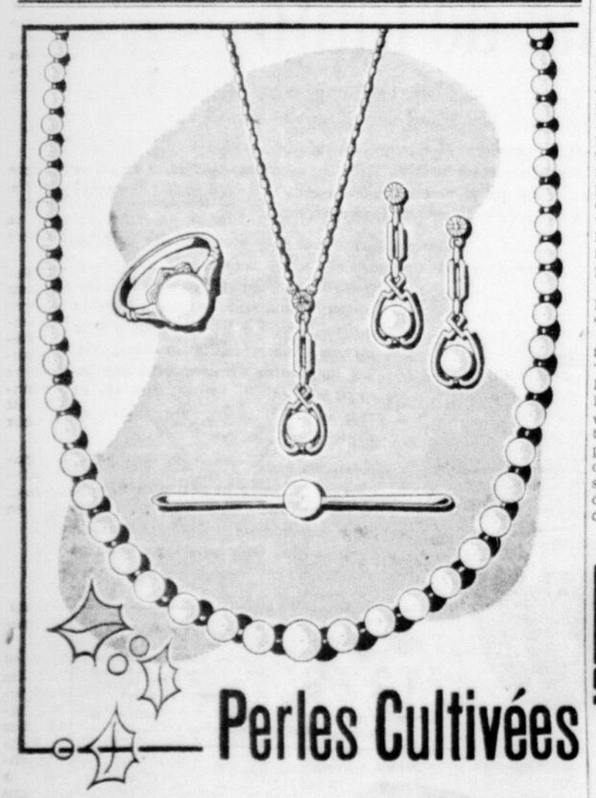

Perles Cultivées

Belles perles choisies pour leur perfection de couleur et leur lustre . . .

Bague en or 10K	$12.50	Pendants d'oreilles 10K	$15.00
Parure de cou or 10K	12.00	Epingle en or 9K	15.00

Toutes montures or naturel

Birks

Bijoutiers — Carre Hôtel de Ville

Contre la TOUX... médicamentées avec des ingrédients du VICKS VAPORUB

PASTILLES VICKS

LE VERDICT DU JURY

REMEDE DOUBLE FIN POUR COMBATTRE LE MALAISE DES RHUMES

1 Pénètre dans l'organisme par voie de l'estomac et des intestins pour soulager la douleur.

2. Calme l'irritation causée par le mal de gorge.

Il n'y a pas de famille qui puisse négliger même un léger rhume de cerveau. Voici quoi faire: Prenez deux tablettes d'"Aspirin" — dans un plein verre d'eau — quand vous ressentiez un commencement de rhume. Puis répétez, si nécessaire en suivant la direction incluse dans chaque paquet. Le soulagement ne se fait pas attendre.

La méthode calmante d'"Aspirin" est le remède approuvé par plusieurs médecins. Vous prenez "Aspirin comme soulagement — alors si le mal ne disparaît pas rapidement, il faudra recourir au médecin de famille.

● Les tablettes d'"Aspirin" sont manufacturées au Canada par the Bayer Company, Limited, de Windsor, Ontario

Demandez et exigez ASPIRIN

Marque de commerce enregistrée

L'étrange histoire de "La Cendrillon"

(Suite de la page 7)

"...du DEFENDEUR!" A ceux qui trouveraient cette décision injuste, nous dirons: "Consolez-vous", car la courageuse Nancy porta sa cause devant la Cour Suprême, où le verdict fut renversé. Il fut ordonné à la cour inférieure d'accorder le divorce à Nancy et d'obliger Jim Hawkins à verser $1,250 avec une somme additionnelle de $500 pour les honoraires de l'avocat et les frais généraux de la poursuite.

Nous donnons ci-dessous les intéressantes remarques des deux juges, celui de la cour supérieure. "Je ne crois pas qu'il faille obliger à vivre ensemble des personnes qui ne s'accordent pas," avait dit le juge de la cour inférieure, "mais si cette femme demande le divorce uniquement parce qu'elle ne veut pas vivre sur une ferme, nous ne voyons pas là un motif suffisant, et je dois le refuser".

Le juge de la cour Suprême dit: "Cette femme se demande si elle est l'épouse du défendeur ou sa servante. Ils ne sont pas faits pour s'entendre. Cet homme peut se contenter d'une vie terre à terre et sans idéal, tandis que la plaignante, suivant en cela les instincts de son sexe, a besoin d'amour et d'estime, pour pouvoir supporter la vie conjugale."

Si l'on désire avoir une preuve de l'authenticité de cette affaire, on n'aura qu'à envoyer une enveloppe adressée et affranchie à Bela Lanan, reporter judiciaire.

Commençant la semaine prochaine:

L'ETRANGE AFFAIRE DES

"SECRETS DANS LE SABLE"

Suivez ces récits qui paraissent chaque jour dans votre journal.

MAISON Florence ENRG.

95 rue St-Joseph, Tél. 2-3251

Grande Vente de Draperies à Réduction

SAMEDI et LUNDI

3,000 VERGES NET DE SOIE
Nous avons un assortiment de tous les plus nouveaux modèles pour rideaux que nous vendons régulièrement 59c. Spécial . . . **29c**

GRAND SPECIAL
1000 verges
D'ETOFFES A MANTEAUX
Cette étoffe est tout laine et nous l'avons dans toutes les couleurs. Régulier $2.29. **1.29**

HOMESPUN
Grand assortiment de Homespun pouvant servir pour couvrir les meubles ainsi que pour draperies. Régulier 59c, pour notre vente . **39c**

CRETONNE TRES PESANTE
Grand assortiment de dessins et de couleurs nouvelles, que nous vendions 29c la verge. Grand spécial **15c**

REPS DE SOIE BROCHE
Ce qu'il y a de plus nouveau dans toutes les teintes et dans différents modèles. Rég. 98c. Pour notre vente . **69c**

CREPE DE FANTAISIE
Ce qu'il y a de plus en vogue pour robes d'après-midi. Nous avons toutes les nuances. Régulier $1.98. Pour notre vente . **1.49**

HOMESPUN A RAYURES
1500 verges de matériel à draperies et pour couvrir les meubles. Ce Homespun est importé, c'est ce qu'il y a de plus nouveau. Rég. $1.29. Grand spécial . . . **89c**

Ensembles de lits 8 MORCEAUX
Tous les dessins et les couleurs les plus nouvelles. Ce spécial est pour notre vente seulement. Que nous vendions, $14.95. En vente . . . **9.95**

5,000 VERGES DE FILET à RIDEAUX
Le même filet que vous avez souvent vu annoncé à .39c la verge. Pour notre vente seulement . . . **19c**

GRAND SPECIAL Rideaux à la paire
100 paires de rideaux bouillonnés, pour cuisine ou chambre à coucher. **55c**

DENISE

EPISODE No X-38

Par Frank Godwin

(Copyright Public Ledger Inc)

HISTOIRE — LITTERATURE — MODES — CHRONIQUES — ACTUALITES — CONSEILS DU MEDECIN — VOYAGES CINEMA — JEUX — ILLUSTRATIONS —

Supplément de l'Evénement

SCIENCE — PHILATELIE — REPORTAGES — MUSIQUE — THEATRE — CARICATURES — CONSEILS PRATIQUES — RECETTES DEVINETTES — HISTORIETTES, ETC.

Un maharajah nourrit ses visiteurs avec de l'or en paillette

Une Etatsunienne et son mari, qui ont été aux Indes, montrer au maharajah comment planter des arbres, y ont passé cinq mois pendant lesquels il leur arriva des choses extraordinaires. Il leur fut, entre autres choses, servi, par le potentat, de l'or en guise de sauce pour un pouding. Et ce n'était là qu'un commencement.

Au palais de Patiala, c'est la coutume, pour honorer les visiteurs de marque, de servir à table des feuilles d'or, en guise de sauce, pour le pouding.

Mme Robert W. Hodgson.

Le maharajah de Patiala, l'hôte de Mme Hodgson aux Indes.

La salle de cérémonie richement décorée du Maharajah, où se tient le "dusshera" annuel.

Par Mary June Burton

MME Robert W. Hodgson s'assit à la droite de Sa Hautesse le maharajah de Patiala, Inde, et mangea lentement son dessert du déjeuner. C'était un blanc pouding surmonté, en guise de sauce, d'une rutilante feuille d'or pur.

—La feuille d'or était si mince, racontait-elle dans la suite, que je pouvais la couper avec ma cuiller. Elle n'avait aucun goût. En la mangeant, je me sentais aussi somptueusement opulente que devait l'être Cléopâtre le jour où, selon la légende, elle but de précieuses perles dissoutes.

Dans ce palais, il est d'usage de servir des feuilles d'or ou d'argent aux visiteurs qu'on veut spécialement honorer. On croit d'ailleurs, en ce pays, que l'or est bon pour la santé et renforcit, tout comme le fer végétal.

Mme Hodgson est la jeune et jolie femme d'un professeur d'université. Elle est maintenant de retour aux Etats-Unis, après un voyage merveilleux qui rappelle les aventures des contes des "Mille et une Nuits". Pendant cinq mois, elle et son mari, le professeur Hodgson, furent les hôtes du Maharajah de Patiala, un riche et puissant potentat. Ils furent reçus dans un palais de 450 pièces entouré de magnifiques jardins et dont les murs et barrières sont constamment gardés par 24 soldats.

L'Etat hindou de Patiala se trouve dans la région nord-ouest de l'Inde, à l'ombre des Himalayas. Peu de touristes s'y rendent. Quand on n'est pas l'hôte du Maharajah, on ne peut y passer la nuit, parce qu'il n'y a pas d'hôtel.

Le docteur Hodgson, qui est professeur d'horticulture sous-tropicale à l'Université de Los Angeles, fut invité à se rendre au Patiala par le Maharajah, pour lui enseigner comment faire faire la plantation d'arbres fruitiers et de noyers dans cette contrée montagneuse. Les Hodgson eurent là une chance unique de voir l'intérieur du palais d'un grand monarque hindou et le train de vie quotidien qu'on y mène. Ordinairement, les visiteurs sont logés dans l'un des palais pour visiteurs, situés eu-dehors des murs du palais principal. Les Hodgson, eux, furent reçus dans le palais personnel du maharajah, dans la suite de sept pièces qu'occupait le duc de Windsor, quand il allait dans l'Inde en qualité de Prince de Galles. A l'exception de deux amis de leur pays, qui vinrent y faire une courte visite, les Hodgson étaient les seuls hôtes américains du monarque hindou.

Leur hôte était le lieutenant-général Sa Hautesse le Maharajah Dhiraj Shri Sir Bhupinder Singh Ji Bahadur, G.C.S.I., G.C.I.E., G.C.V.O., A.D.C., L.L.D. Comme maharajah d'hiraj, il se trouve d'un degré au-dessus d'un maharajah ordinaire et de deux degrés au-dessus d'un rajah. Pendant plusieurs années, il a été président de la Chambre des princes, aux Indes. Le gouvernement britannique le reconnait pratiquement comme un monarque autonome, ayant droit au salut de 21 coups de canons et ayant pouvoir de vie ou de mort sur ses sujets.

Ses joyaux sont fabuleux. Dans les grandes cérémonies, il porte un turban incrusté de diamants et orné de rangs de diamants et d'émeraudes et, autour du cou, un collier de douze rangs de perles magnifiques et le collier Eugénie, l'un des plus beaux du monde.

—J'avais déjà lu quelque chose au sujet du collier et de son principal joyau, le diamant Sancy, disait Mme Hodgson, et je dis à Sa Hautesse que j'étais très désireuse de le voir. Ce collier a autrefois appartenu à l'impératrice Eugénie de France, et avant elle à la reine Elizabeth d'Angleterre, Jacques II et Marie-Antoinette. L'histoire dit qu'il fut volé à Charles le Chauve de France, en 1477, pendant qu'il gisait, mort, sur le champ de bataille de Nancy.

Bientôt après que j'eus exprimé au Maharajah mon désir de voir le diamant Sancy, il le porta avec ses autres joyaux d'apparat, à une fête. Il vint à moi et me dit, d'un air amusé : "Sont-ce les babioles que vous désiriez voir ?"

Il glissa sa main sous le collier et le fit miroiter. Le gros diamant lançait de tels feux que j'en étais éblouie, presque aveuglée !

Plus tard, il me laissa essayer le collier Eugénie. Il était si lourd que je pouvais à peine marcher en le portant. Ce même soir, il me fit voir tous ses bijoux. Ils furent emportés du fort, sous forte garde, et étalés devant nous. Il y avait plusieurs tiares, des douzaines de magnifiques colliers et une grande pierre verte qui devait bien avoir quatre pouces de longueur par trois pouces de largeur et dont le maharajah se servait pour orner sa ceinture. Tous ensemble, ces bijoux couvraient deux tables de billard.

Il porte toujours des pierres précieuses. La première fois que Mme Hodgson le rencontra, il avait un complet de golf gris moderne avec un turban de soie grise assorti, des boucles d'oreilles de platine et de diamants, plusieurs bagues et une demi-douzaine de colliers de perles. La plupart du temps, cependant, il porte le "achkan" hindou, un manteau tombant droit et ouvrant devant, avec des jambières blanches.

Il porte constamment un turban. Il est un Sikh, et l'une des croyances religieuses de cette secte, est qu'un homme ne doit jamais couper ses cheveux, ni les laisser découverts. Sa barbe, selon la coutume Sikh, est divisée au milieu, contourne son visage et est attachée sous le turban.

—Pour sa fête annuelle du dusshera, disait Mme Hodgson, il avait mis son plus somptueux costume : un achkan lourdement broché d'or de 24 carats.

Le dusshera est l'un des plus grands événements de l'année, à Patiala. C'est à cette occasion que les officiers de l'armée et les hauts fonctionnaires offrent leurs hommages à leur souverain le Maharajah. Au dernier dusshera, mon mari et moi étions les seuls à n'être pas ses sujets, parmi ceux qui étaient présents.

La cérémonie eut lieu dans le Burbur Hall, une grande salle où sont suspendus d'énormes chandeliers de cristal. Sa Hautesse, couvert de tous ses bijoux et de tout son or, était assis sur un trône. D'un côté de la pièce étaient les officiers de l'armée, et de l'autre les officiers civils, portant de magnifiques costumes de soie et des turbans à plumes.

Un à un, ils vinrent s'agenouiller devant le trône et offrir de l'argent à Sa Hautesse, comme symbole du fait qu'ils le reconnaissaient pour leur monarque. Les plus importants parmi les officiers donnaient des souverains d'or ; les moins importants, sept roupies. Même le jeune prince héritier de Patiala, Yuvraj, alla offrir son allégeance à son père.

Le Maharajah se rendit au Durbar Hall en une grande procession que tout le monde voulut voir. Son carrosse était une victoria tirée des six chevaux portant des harnais ornés de pierres précieuses. Tous les éléphants et les chameaux de Sa Hautesse prirent part à la procession, couverts de soieries écarlates et azur, de draps d'or et d'argent. Sur le dos d'un des éléphants, le Saint Livre, vieux de plus de 400 ans, était porté en grande pompe. Il y avait la musique d'instruments à cordes et le rythme des étranges tam-tams des Hindous.

Vinrent ensuite plusieurs troupes de soldats hindous jouant de la cornemuse écossaise. Le Maharajah aime beaucoup la cornemuse. Il a fait venir de ces instruments d'Ecosse et a ordonné à ses musiciens d'apprendre à en jouer.

Un autre pittoresque événement a été le divali ou fête des lumières, alors que Sa Hautesse alla réciter ses "poujah" ou prières au tempre Sikh. Quand il retourna à son palais, des milliers et des milliers de lumières brillaient partout dans Patiala. Dans les arbres qui entouraient le palais il y en avait des cordons, et dans la ville, toutes les maisons et les boutiques avaient leur jarre d'huile où brûlait une mèche.

Mme Hodgson a découvert qu'à la cour, la vie est une combinaison compliquée d'anciennes coutumes hindoues et d'idées occidentales modernes. Dans le palais même, il y a de frappants contrastes. L'extérieur est d'architecture hindoue, avec de nombreux balcons de pierre et des sculptures compliquées, et l'intérieur est européen, avec des meubles modernes.

Le déjeuner qu'on servait aux Américains dans leur suite était typiquement américain, depuis le café et la céréale jusqu'au bacon et aux oeufs. Le repas du midi, pris avec le Maharajah, était un repas de gala très élaboré qui durait souvent deux heures et plus. La plupart des plats étaient français, bien que servis chauds, mais il fut aussi servi du curry aux invités hindous, qui le préféraient.

—Il y avait toujours au moins dix-huit invités, disait Mme Hodgson. Parmi eux il y avait des rajahs du voisinage, de hauts fonctionnaires britanniques et quelques ministres du cabinet de Sa Hautesse.

J'étais presque toujours la seule femme à table, continua-t-elle. Les femmes de la famille du Maharajah —comme toutes les autres grndes dmes du palais— observent encore la coutume hindoue du "purdah" et vivent dans un strict isolement. Il n'y a que les hommes de leur parenté qui aient jamais vu leurs visages.

Un jour, au repas de midi, le rajah de Sharpura, un bienveillant vieillard aux cheveux blancs, me donna les raisons de cette coutume du "purdah". Elle a d'abord été instituée pour protéger les femmes hindoues contre l'invasion des Arabes. La plupart de ces femmes hindoues trouvent la chose toute naturelle, et, après tout, cela leur exempte une foule de tracasseries et d'ennuis. L'une des nièces du rajah a reçu son instruction en Angleterre, comme les femmes modernes, et cependant, quand elle est retournée dans l'Inde, elle a volontairement repris la coutume du purdah.

J'ai été conviée à quelques réceptions chez les dames du palais. Les autres invitées étaient les épouses et les filles des officiers de la cour. Elles arrivèrent chez leurs hôtesses en automobiles fermées à fenêtres de verre noir. Elles pouvaient voir à l'extérieur, mais personne ne pouvait les distinguer à l'intérieur.

Il y en avait qui portaient de riches saris ou voiles de soie brodés qui retombaient sur leurs robes. D'autres avaient des pijamas avec de courts saris. Elles me dirent que les plus beaux saris ne sont pas faits dans l'Inde, mais à Paris. Ils coûtent parfois plusieurs centaines de dollars. Et nul homme, à part les parents, ne les a jamais vus.

Ces dames servent le thé, des pâtisseries et des bonbons.

Elles ne vont pas au cinéma public parce qu'il n'y a à Patiala qu'un théâtre où l'on montre des films hindous et qu'il n'y a que les hommes qui puissent y aller. Elles ne vont pas non plus dans les magasins, mais envoient leurs servantes acheter ce dont elles ont besoin.

Plus tard, Mrs Hodgson fut invitée à aller prendre le thé avec les femmes de la famille du Maharajah. Jusqu'à cette invitation spéciale, elle ne les avait jamais vues, bien qu'elles vivent dans le même palais que le monarque. Le seul indice de leur présence fut des éclats de rire qu'elle entendit parfois et qui semblaient provenir de leurs appartements.

Elles ont de magnifiques jardins entourés de hauts murs, pour leur usage particulier. Elles ont des "courts" de badminton et un cinéma pour leur usage particulier. Les plus jeunes ont des petits noms anglais, comme "Peggy". Leurs études ont compris les traditionnels accomplissements des femmes nobles de l'Inde : le chant et l'harmonium— instrument qui ressemble à un petit orgue — mais aussi l'anglais, l'histoire et le folklore de l'Inde.

Mrs Hodgson n'a pas joué l'harmonium, mais elle a fait une envolée dans l'avion rapide du Maharajah, a joué au tennis et fait du patinage à roulette autour du palais. Elle a pris part à des tournois au croquet, s'est promenée en automobile, en canot automobile, à dos de cheval et à dos d'éléphant. Elle a joué au bridge, au billard et regardé évoluer les dix-huit danseuses du Maharajah. Et elle a fait faire son portrait au pastel par Christos Simatos, célèbre artiste parisien que Sa Hautesse avait fait venir à Patiala pour exécuter certains travaux artistiques.

De temps en temps, elle a parcouru les 200 milles qui séparent Patiala de Delhi ou de Lahore, typiques cités modernes de l'Inde, pour y faire des emplettes ou se faire donner une permanente. Mais ce qui l'a le plus charmée, c'a été de visiter Patiala même, une riche contrée agricole. Elle a constaté que la principale industrie domestique consistait à faire des cordons de pyjamas à glands de perles et de clinquants.

Foule attendant l'arrivée du Maharajah, pour la célébration du dusshera.

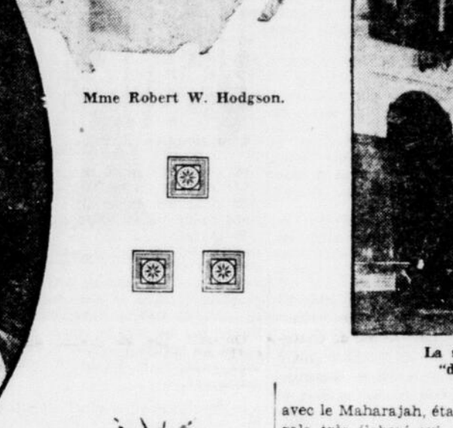

Mme Hodgson se prépare à monter sur l'un des éléphants du Maharajah.

Le coin des dames

Votre toillette, madame

Les "clous du jour", ce seront tous ces petits motifs inédits, dont le principal mérite sera que la voisine ne l'aura pas : oiseau ou fraction d'oiseau, piqué sur la calotte, ou presque en dehors du chapeau lui-même ; fleurs de velours ou de peau roses, oeillets, fleurs imaginaires présentées dans les coloris du jour; barrettes, flèches, couteaux de plumes, bandeaux d'autruche dont une partie sera allongée comme deux côtes parallèles, et l'autre retombera en pouf sur la première : noeuds, le plus souvent faits d'éléments raides, comme le feutre, par exemple, les ailes accotées et, enfin, pour compenser ces éléments plus "sport" que féminins, nous verrons surtout pour toutes les jeunes filles et toutes les femmes, derrière, sur leurs cheveux, des pans de rubans, de falons, de cordelières, d'éléments tressés. En somme, la reproduction en plus fin et plus léger, des échappées et "Suivez-moi, jeune homme", qui nous ont amusées l'été dernier.

Sur les robes et sur les manteaux

Dans les robes d'après-midi ou de promenades, on fait passablement d'incrustations de peau de satin, de velours, de garnitures en fourrure ou en imitation. La fermeture-éclair est très en faveur partout.

Sur les manteaux, on refait le col châle classique et les grands noeuds papillons mobiles ou fixes en fourrure.

De même, les poches de fourrure en application font pendant sur ces manteaux au col assorti. Les manteaux de fourrure 7-8, plus longs que les 3-4, mais plus courts que les manteaux longs, se prêtent à toutes sortes d'adjonctions plus ou moins morcelées et fantaisistes.

De même que les tailleurs, les garnitures en fourrure : cols, cravates, plastrons, morceaux découpés et incrustés se porteront d'une façon plus fantaisiste qu'auparavant ; ses grands revers de fourrure se revoient, eux aussi, fréquemment, faisant souvent suite à des cols minuscules : le petit col laissant place aux grands revers.

A remarquer aussi que la garniture est souvent choisie dans les pattes des animaux : pattes de kid, pattes d'astrakan, pattes de renard argenté, pattes d'agneau rasé, etc....

Les petits motifs sur les chpeaux

Eux aussi, les chapeaux ont leur petit clou.

C'est surtout dans la chapellerie que l'on voit la variété infinie de ces petits riens inédits, posés sur la haute calotte ou à son pied "pour dire qu'elle est garnie", car neuf fois sur dix, le motif est minuscule. Neuf fois sur dix, aussi, il est cet hiver, fait de plumes, soit de petites plumes collées, soit en duvet d'autruche ou autre parure d'oiseau.

Généralement, il tranche de ton sur celui du chapeau lui-même et, de plus, il est coloré de plusieurs teintes.

Ici, c'est un clou-rosace tricolore fait de simples plumes d'oiseau de basse-cour ; là, c'est une boucle, dans laquelle entrent et de laquelle sortent des bribes d'autruche travaillées une à une. Ou encore c'est du lophophore, avec ses lumineux reflets bleu-vert-feu.

Les petits clous de ceintures

Parfois, en effet, ce ne sont que petits clous ou motifs. Car le cuivre, l'acier, le fer, toutes sortes de métaux nickelés ou dorés, ornent la ceinture en des motifs qui l'éclairent de façon imprévue.

D'autre fois, le métal est remplacé par du cuir. C'est-à-dire par cuir sur cuir. Et presque toujours par plusieurs cuirs sur le cuir, c'est-à-dire par des motifs de coloris différents, etc., s'allongeant, chevauchant ou s'appliquant sur la ceinture de cuir. De cette façon, cette ceinture, tout en devenant fantaisiste, est propre à compléter le plus sérieux des tailleurs.

Un petit clou de plume au chapeau, un petit clou de cuir à la ceinture, un même petit clou sur le sac; voilà un trio qui modernisera, en l'égayant, un tailleur déjà porté.

Lutte des ceintures à propos de leur hauteur

Puisque nous parlons des ceintures, faisons une petite digression au sujet de leur hauteur :

Leur dernière mesure était très haute. Et nos lectrices pourront des mois encore utiliser la haute ceinture actuelle ; mais voici que les fabricants proposent aujourd'hui aux commerçants la ceinture haute seulement de deux doigts. C'est la dimension d'avant-mode et qui, à l'heure actuelle, n'est encore que proposée plutôt qu'acceptée.

Sur ces futures ceintures étroites, il y aura beaucoup moins de marge pour l'étalage des petits clous, c'est-à-dire pour le développement des petits motifs et garnitures à répétition et à coloris variés.

Sur les gants et sur les chaussures ?

Les gants, eux aussi, auront droit, et de plus en plus, à un accessoire décorant le poignet.

De même la chaussure, devant ou sur le côté.

Aussi bien la main que le pied accepteront désormais des suppléments ou plutôt des compliments jamais encore employés. C'est une ère nouvelle que celle de ces petits riens qui ont l'air de faire presque tout.

Les oubliettes soviétiques

L'échange, entre les Polonais et les Russes, des prisonniers politiques a permis d'entendre des récits pleins d'horreur.

Les captifs échappés aux souterrains soviétiques, dont beaucoup (plus de la moitié) sont des ecclésiastiques, ont passé la frontière en haillons et dans un état d'épuisement complet. L'un d'entre eux était mort, exténué, à quelque distance des terres polonaises.

Au nombre des prêtres libérés, nous apprend l'Agence Ofinor, se trouve le Révérend Père Skalski, qui fut évêque de Kiew, et qu'on emprisonna simplement parce qu'il remplissait les fonctions de son ministère. Après plusieurs mois passés dans les oubliettes de Kiew, dans l'attente de la mort, il vit sa peine commuée en celle des travaux forcés à perpétuité au bagne de Solovki.

"Aucune imagination, a-t-il dit, ne peut se figurer l'abomination des bagnes soviétiques, réservés aux condamnés politiques intellectuels et paysans : les trois quarts au moins meurent chaque année".

La source du génie, dit Lamartine, est souvent dans la race, et la famille est quelquefois la prophétie de la destinée.

HISTOIRE ET LITTERATURE

SIR MACKENZIE BOWELL

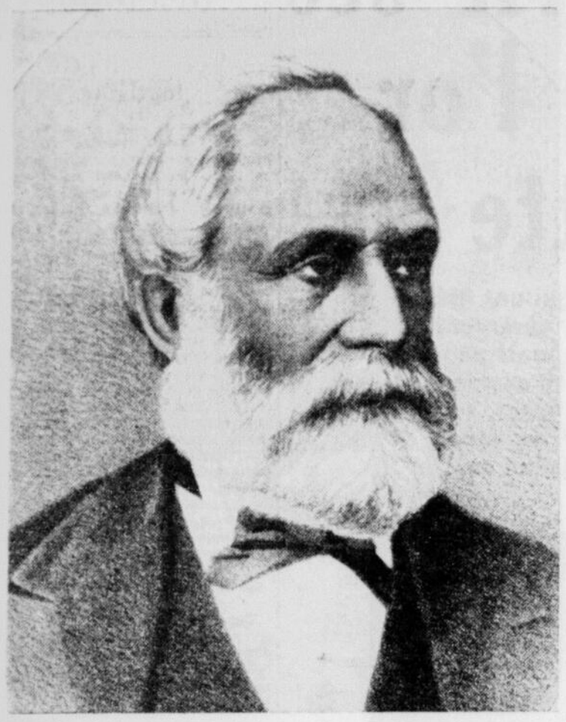

Sir Mackenzie Bowell qui commença sa carrière comme apprenti typographe mourut sénateur après avoir été journaliste, député, ministre, premier ministre du Canada. Fils de John Bowell, charpentier, il naquit à Rickinghall, comté de Suffolk, en Angleterre, le 27 décembre 1823, et suivit ses parents au Canada en 1833. L'année suivante, on le fit entrer à l'atelier de The Intelligencer, de Belleville, Ontario, comme apprenti typographe et messager; il se montra si dévoué et si habile qu'il finit par en devenir le rédacteur en chef et le propriétaire; il fut ainsi le doyen du journalisme canadien-anglais. Encore adolescent, il se fit inscrire dans une loge orangiste et parvint ensuite au rang de grand maître de l'Ordre en Amérique du Nord.

En 1867, les électeurs du comté d'Hastings nord l'envoyaient aux Communes comme conservateur; il y siégera vingt-six années consécutives, après quoi il fut nommé sénateur. Dans l'intervalle, il avait été tour à tour ministre des douanes (1878), ministre du commerce et ministre de la milice. En 1893, il visita l'Australie et présida aux préparatifs de la seconde conférence intercoloniale, prélude des conférences impériales qui suivirent.

Le 21 décembre 1894, il succéda à sir John Thompson et resta premier ministre jusqu'en 1896 alors que lui succéda sir Charles Tupper. Après la victoire de Laurier, il fut chef de l'opposition au sénat, poste qu'il abandonna en 1906. Il est décédé à Belleville le 10 décembre 1917.

La politique personnelle de Mme de Pompadour

On aime parfois à faire des réhabilitations : reviser des valeurs depuis longtemps consacrées, n'est-ce pas un excellent moyen de donner un regain d'actualité à des jugements depuis longtemps répétés, piquer la curiosité et se donner les allures ou tout au moins les apparences de l'originalité ?

C'est ce qu'ont fait certains historiens modernes qui ont parlé de Mme de Pompadour. Quand ils ont décrit le scandale de sa liaison publique, du vivant même de son mari, avec Louis XV, liaison qui dura près de vingt ans, et dit ce que cette liaison coûta aux finances publiques, épuisées, alors que deux guerres, celle de la succession d'Autriche et celle de Sept Ans, exigeaient du pays les plus grands sacrifices, ils essayaient, sinon de justifier, du moins d'excuser ce pillage du Trésor en parlant de l'amour que portait Mme de Pompadour à la France, de la protection éclairée et des sommes considérables qu'elle accorda aux lettres et aux arts, de l'intelligence avec laquelle elle se passionnait pour la grandeur de la France, enfin de la compétence avec laquelle elle s'intéressait aux affaires du pays, et ils demandent qu'on lui pardonne ses scandales et ses gaspillages à cause de l'amour qu'elle portait, disait-on, à la France.

—o—

En réalité, cet amour, elle se le portait à elle-même, et si sa jeunesse tendit toujours au même objet, devenir la favorite du roi, le reste de sa vie fut uniquement consacré à se maintenir dans cette position qu'elle appelait une situation officielle, et son mécénat et ses interventions politiques n'avaient d'autre but que de se consolider auprès du roi et pour cela de se créer une cour personnelle en face de celle de la reine et de ses enfants et un parti lui permettant de faire face à tous ses adversaires. Sa politique fut essentiellement personnelle.

Intelligente, on ne saurait le nier, elle avait compris le rôle considérable des gens de lettres et surtout de ceux qui se nommaient philosophes; elle savait qu'ils étaient les maîtres de l'opinion; c'est pour cela qu'elle s'en entoura, se fit leur protectrice et les combla de ses faveurs.

Encore plus intelligent qu'elle, Voltaire vit, de son côté, l'influence que donneraient à cette favorite les instincts luxurieux toujours exaspérés et jamais calmés de Louis XV, et l'indolence de son caractère; à demi-mot, Mme de Pompadour et lui se comprirent et s'entendirent : il manierait l'encensoir et elle payerait richement l'encens.

Il salua, en termes aussi plats qu'intéressés, son avènement : "Je m'intéresse à votre bonheur plus que vous ne pensez, lui écrivait-il, et peut-être n'y a-t-il personne à Paris qui y prenne un intérêt plus sensible. Ce n'est pas comme vieux galant flatteur de belles que je vous parle, *c'est comme bon citoyen*". La réponse de la favorite ne se fit pas attendre; par sa grâce, il fut nommé gentilhomme de la Chambre avec une pension de 60,000 livres, ce qui payait ses flatteries d'une rente de plus de 400,000 francs-Auriol.

Prenant l'argent partout où il se trouvait, selon la parole de notre argentier national, il quêtait la reine en même temps que la favorite, et, prenant de la main droite en même temps que de la main gauche, il obtenait de cette dernière de nouvelles pensions. Ailleurs, il la décore d'un grand nombre de vertus : elle est "bien élevée, sage, aimable, remplie de grâces et de talents, née avec du bon sens et un bon coeur". Il adresse à la "sincère et tendre Pompadour" des madrigaux bien familiers où il compare Sa Majesté au vin de Tokaï, où il place "les autels de Vénus dans le temple de la Gloire" et souhaite à Louis XV victorieux et à la maîtresse de "garder tous deux leurs conquêtes".

De son côté, Mme de Pompadour le fait entrer à l'Académie et lui obtient la faveur de pouvoir vendre sa charge de gentilhomme de la Chambre tout en conservant le titre et les prérogatives. Mais une fois à Berlin, passé pour un temps thuriféraire de Frédéric II, il traitera Mme de Pompadour de "heureuse grisette" dans son poème déshonorant, *la Pucelle !* (1)

Elle commanda à Voltaire l'une de ses comédies les plus médiocres, *La princesse de Navarre*, puis un opéra qui échoua lamentablement, *Le temple de la Gloire*, enfin *l'Enfant prodigue* et *Alzire*, où elle joua elle-même; ce qui lui valut cette flatterie de Voltaire :

Ainsi donc, vous réunissez
Tout les arts, tous les goûts, tous
(les talents de plaire,
Pompadour, vous embellissez
La Cour, le Parnasse et Cythère.

Pour gagner J.-J. Rousseau lui-même, malgré sa sauvagerie, elle fit jouer à son théâtre de Bellevue son *Devin du village* et, après la représentation, lui fit porter à Paris 50 livres "en y joignant les expressions les plus flatteuses d'"estime et de bonté", don qui fit écrire par un ami de Rousseau à lui-même : "Celle qui vous envoya les 50 livres aurait mieux fait de ne les avoir pas volées au peuple". Mme de Pompadour protégea aussi l'auteur dramatique Crébillon, dont elle fit jouer *Catalina*, et auquel elle fit allouer, par Louis XV, une pension de 1,000 livres et une place à la Bibliothèque du roi; elle fit enfin éditer ses oeuvres par l'Imprimerie royale. Marmontel était un de ses courtisans; il composa pour elle un poème sur l'Ecole militaire et fut son familier jusque dans sa toilette.

Elle fut l'amie des encyclopédistes et de leur grande machine de guerre contre la religion, l'*Encyclopédie*. Comme un des habitués de sa table, le duc de la Vallière regrettait, chez Mme de Pompadour, que Louis XV en eût fait saisir les exemplaires, le roi, pour faire plaisir à la favorite, en fit chercher les dix volumes qui avaient paru : "Ah ! le beau livre, s'écria Mme de Pompadour, battant des mains et transportée d'un enthousiasme fort bien joué. Sire ! pourquoi avoir interdit ce magasin si riche où l'on pouvait se pourvoir de toutes connaissances utiles ? Serait-ce pour le posséder à vous seul et paraître l'unique savant de votre royaume ?" (2)

C'est ainsi que, dans les petits cabinets de Mme de Pompadour, l'un des privilégiés, le duc de la Vallière, la favorite et le roi lui-même jouaient avec *l'Encyclopédie*, vraie machine infernale qui devait, quarante ans plus tard, faire sauter la Monarchie et l'Ancien Régime.

Avec les encyclopédistes, Mme de Pompadour protégeait les pires matérialistes, en particulier leur maître à tous, Helvétius, dont elle défendit le livre **De l'Esprit** contre la coalition de l'archevêque, du Parlement et de la Sorbonne.

Cette Maison civile, composée d'auteurs et de philosophes avides de profiter du pillage du Trésor par la favorite en la payant de leurs basses flatteries, se doublait d'une vraie Maison militaire. C'étaient les grands seigneurs, qui attendaient de sa toute-puissance, des régiments et de grands commandements aux armées. La seule promotion de 1749 comprit 311 officiers généraux "qui sont presque tous l'ouvrage de cette belle dame", écrivait le ministre de la Guerre d'Argenson.

Parmi ces officiers qui militaient à la cour, en faveur de Mme de Pompadour, figuraient des chefs incapables, tels que Soubise, le vaincu de Rosbach, qui nous firent perdre la guerre de Sept Ans dans laquelle s'effondra notre empire colonial.

La favorite tenait à avoir en mains le surintendant des finances, parce qu'elle avait partie liée avec les grandes puissances financières et que par son crédit, celles-ci dominaient les finances publiques. La plus importante de toutes était la grande banque des frères Paris qui avaient organisé contre Law *l'anti-système*; ces financiers témoignaient largement leur reconnaissance à la favorite. Il en était de même des contrôleurs des finances. Si pendant longtemps elle soutint Machault, dit le lieutenant-colonel Carré, c'était parce qu'il "réglait sans barguigner les dépenses engagées par elle dans ses bâtiments". Quand elle ne fut plus contente de lui, elle le laissa tomber, de même qu'elle avait provoqué précédemment la chute du meilleur contrôleur des finances du règne, Orry.

Comme leur accès au ministère et leur maintien dépendaient d'elle, tous les ministres, sauf d'Argenson, étaient et demeuraient ses créatures. Quiconque lui résistait ouvertement risquait d'être brisé : les Jésuites en firent la preuve, car ce fut elle qui organisa avec son ministre Choiseul les procédures qui concluaient à la suppression de la Société de Jésus en France et les négociations diplomatiques qui la firent supprimer dans les Etats gouvernés par des Bourbons qui, à leur tour, la firent supprimer dans l'Eglise par le Pape, et cela parce que les confesseurs Jésuites du roi lui refusaient l'absolution tant qu'il ne ferait pas cesser le scandale de sa cohabitation avec Mme de Pompadour. Ainsi, sa politique néfaste mina pendant près de vingt ans des institutions déjà ébranlées et en prépara l'effondrement final.

JEAN GUIRAUD.

(1) Nous empruntons ces citations au volume excellent qu'a écrit M. Chérel pour l'Histoire de la littérature française en vue de publication chez de Gigord, sous ce titre **De Télémaque à Candide**, p. 405.

(2) Lieutenant-colonel Carré, *la Marquise de Pompadour*, p. 219.

LES BEAUX POEMES

LE PREMIER CHAGRIN

Nous marchions en été dans la haute poussière
Des chemins blancs, bordés d'herbe et de saponaires.

Le descendant soleil se dénouait sur nous,
Je voyais tes cheveux, tes bras et tes genoux.

Un immense parfum de rêve et de tendresse
Etait comme un rosier qui sourit et qui blesse.

Je soupirais souvent à cause de cela
Pour qu'un peu de mon âme en souffle s'en allât.

Le soir tombait, un soir si penchant et si triste,
C'était comme la fin de tout ce qui existe.

Je voyais bien que rien de moi ne t'occupait;
Chez moi cette détresse et chez toi cette paix !

Je sentais, comprenant que ma peine était vaine,
Quelque chose finir et mourir dans mes veines,

Et comme les enfants gardent leur gravité,
Je te parlais, avec cette plaie au côté ...

— J'écartais les rameaux épineux au passage
Pour qu'ils ne vinssent pas déchirer ton visage;

Nous allions, je souffrais du froid de tes doigts nus.
Et quand finalement le soir était venu,

J'entendais sans rien voir sur la route suivie
Tes pas trembler en moi et marcher sur ma vie.

Nous revenions ainsi au jardin brunissant,
L'humidité coulait, j'écoutais en passant.

—Ah! comme ce bruit-là persiste en ma mémoire —
Dans l'air mouvant et chaud, grincer la balançoire.

Et je rentrais alors, ivre du temps d'été,
Lasse de tout cela, morte d'avoir été

Moi le garçon hardi et vif et toi la femme,
Et de t'avoir porté tout le jour sur mon âme...

Anna de NOAILLES

L'élections des papes

Fumée noire ou fumée blanche — Cela fera une grande différence quand tous les cardinaux catholiques du monde feront le choix du successeur du pape Pie XI.

Une bouffée de fumée blanche s'élevant de la cheminée de la chapelle sixtine, à Saint-Pierre de Rome, est le premier indice donné au monde qu'un pape vient d'être élu. Ce signal ne consiste pas dans la fumée même, mais dans le fait que cette fumée est blanche. Si elle était noire, cela signifierait qu'on n'en est pas encore venu à une entente, qu'aucun cardinal n'a eu la majorité des votes, en ce scrutin particulier.

Un pape est élu par le collège des cardinaux, et, d'après les règlements de l'Eglise catholique, les cardinaux doivent se réunir dans les quinze

La flèche, au haut de cette photographie, indique la cheminée de la chapelle Sixtine, à Saint-Pierre de Rome, par où sort la fumée qui apprend au monde l'élection d'un nouveau pape, ou le désaccord entre les cardinaux.

jours qui suivent la mort d'un pape. Un cardinal n'est pas obligé d'obéir à la convocation de Rome, et si, les quinze jours écoulés, la majorité du collège n'est pas arrivée, trois jours de grâce sont accordés. Après le dix-huitième jour, cependant, il ne peut plus y avoir de délai et ceux qui sont présents doivent procéder à l'élection.

Les cardinaux votent secretement

Le choix d'un pape est un événement historique et solennel. Le conclave s'ouvre avec la messe du Saint Esprit. A la tombée de la nuit, une horloge, qui se trouve dans la galerie de la cour de Saint-Damase, donne le signal de la fermeture de la chapelle à tous, sauf aux cardinaux.

A la lueur des torches, le prince-maréchal, assisté de la Garde Suisse, voit à ce que personne ne reste dans les galeries et à ce que toutes les portes de la chapelle soient fermées. Seul dans la chapelle, le conclave se met à l'oeuvre. Une grande urne est placée devant l'autel. Le doyen des cardinaux s'approche de l'urne, s'agenouille, récite une courte prière, tient son bulletin de vote au-dessus d'un calice d'argent, posé devant le tabernacle, et prononce le serment suivant: "Je prend à témoin le Christ Notre-Seigneur, qui me jugera un jour, que j'ai choisi celui que je crois de mon devoir envers Dieu de choisir."

Se levant, il dépose le bulletin sur un disque d'argent qui recouvre le calice, puis le glisse dans l'urne, fait une génuflexion devant l'autel et retourne à son trône. Tous les cardinaux votent de la même manière, après quoi les compteurs comptent les votes tout en les lisant un à un, pendant que les cardinaux en prennent note. S'il n'y a pas de majorité, les bulletins sont brûlés dans un petit poêle, avec de la paille humide. C'est ce qui produit la fumée noire annonçant qu'un pape n'a pas encore été élu.

L'annonce du choix d'un pape

Le conclave a été séparé du reste de l'univers. Ses membres ne doivent pas s'occuper d'autre chose que de l'élection d'un pape. On leur passe de la nourriture par une étroite fenêtre. Au bout de trois jours, on ne leur donne plus par jour qu'un repas composé d'un seul plat. Si cinq jours s'écoulent sans élection, ils ne reçoivent plus que du pain et de l'eau, avec un peu de vin.

Le prélat qui est choisi pour être pape annonce son acceptation et fait connaître le nom qu'il veut porter comme tel. Un cardinal passe ensuite au loigt de l'élu l'anneau du Pêcheur, et tous se dirigent en procession vers le balcon où le nouveau pape se fera voir en public pour la première fois en cette qualité.

Il y a huit cents ans, saint Malachie, archevêque d'Armagh, en Irlande, a, suppose-t-on, fait une remarquable prophétie à la papauté. Cette prophétie consisterait en une liste de phrases latines désignant la maison ou les caractéristiques de chaque pape jusqu'au dernier, lequel est désigné dans la prophétie sous le nom de Pierre le Romain.

Vraie ou fausse ?

Même les catholiques érudits sont divisés, au sujet de l'authenticité de cette prophétie. Elle ne constitue pas une question de doctrine, et il semble que la majorité des gens d'Eglise la considère comme intéressante mais non authentique. A supposer qu'elle fut faite au commencement du douzième siècle, elle n'a été révélée qu'en 1590 A. D., alors qu'on prétend qu'elle a été découverte parmi de vieux documents, à Rome. Il y en a qui prétendent qu'elle est fausse, et se basent, pour l'affirmer, qu'elle servit, à l'époque où elle fut faite, à faire élire un certain cardinal, cette prophétie s'accordant avec la description du lieu de sa naissance. Cependant, ce cardinal ne fut pas élu.

Dans la prophétie de saint Malachie, le pape Pie XI est désigné comme étant le pape "à la foi intrépide"; le pape Benoit, qui régna pendant la guerre mondiale, devait voir la "chrétienté dépeuplée". (Religio depopulata) En ce dernier cas, la prophétie, qu'elle ait eu pour auteur saint Malachie, en 1100 A. D., ou qu'elle ait été forgée par quelque autre en 1500 A. D., s'est littéralement réalisée. D'après cette prophétie, le prochain pape devrait être "le berger angélique" par qui serait réalisée une nouvelle grande union de la chrétienté.

SIR CHARLES TUPPER

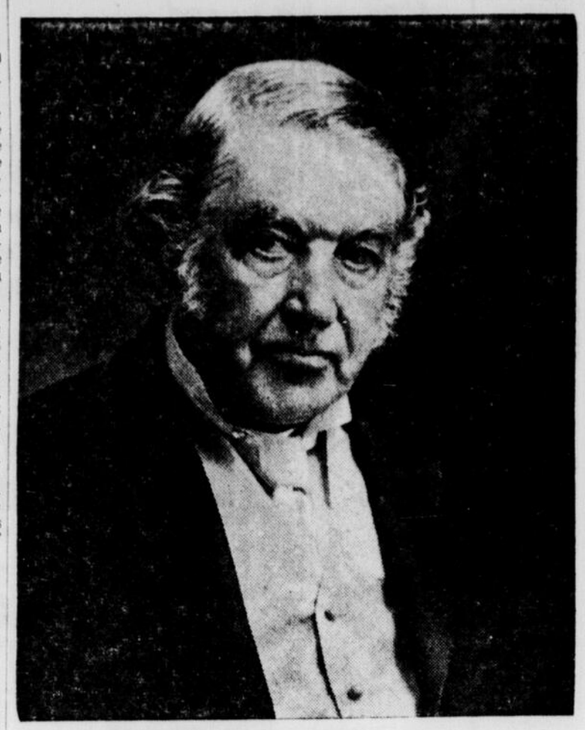

Sir Charles Tupper, médecin, l'un des pères de la Confédération, qui fut premier ministre du Canada pendant quelques mois, naquit le 2 juillet 1821. Il étudia les lettres à l'Académie Horton de Wolfeville et la médecine à l'université d'Edimbourg, en Ecosse. En 1843, il conquit le diplôme de docteur et celui de chirurgien au collège royal, la même année. De 1855 à 1867, les électeurs du comté de Cumberland lui accordaient leurs suffrages comme député à l'Assemblée législative; dans cet intervalle, il occupa la charge de secrétaire provincial (1856-1860) et celle de premier ministre (1864-1867). Lorsque survint l'initiative de l'union des provinces, il était tout désigné comme le protagoniste de la sienne aux conférences préliminaires de Charlottetown, de Québec et de Londres. C'est lui qui répliqua aux arguments et à la campagne antifédéraliste de Joseph Howe par sa lettre au comte Carnavon, imprimée à Londres en 1866. En réalité, l'adhésion de la Nouvelle-Ecosse au pacte fédéral de l'année suivante fut son oeuvre personnelle.

A partir de 1867 jusqu'en 1884, il représenta aux Communes le comté de Cumberland. Toutefois il ne fut pas appelé à faire partie du premier ministère de la confédération, s'étant retiré de la combinaison avec M. D'Arcy McGee pour céder le pas à M. Edward Kenny, député catholique de la Nouvelle-Ecosse. En 1868, il contribua à déjouer dans la province la tentative du parti opposé à la Confédération et désireux de briser l'union; il persuada M. Howe à embrasser sa cause et à entrer dans le cabinet. Il y entra lui-même en 1879 comme président du Conseil; en 1872 et 1873, on lui attribua les portefeuilles du ministère du revenu de l'intérieur et de la douane. Survint alors le fameux Scandale du Pacifique qu'il qualifia de Scandale de calomnie. De 1873 à 1878, il servit de main droite à sir John Macdonald rejeté dans l'opposition. Au retour au pouvoir du parti conservateur en 1878, ce dernier lui confia le portefeuille des travaux publics; et, en 1879 jusqu'en 1884, celui des chemins de fer et canaux qui lui attribuait la surveillance de la construction du chemin du Pacifique Canadien. En 1883, le gouvernement le choisit pour Haut-Commissaire à Londres, charge qu'il remplit, excepté une période de seize mois de ministère des finances (1887-88), jusqu'en 1896. Rappelé alors au Canada, il fut élu chef du parti politique un peu avant les élections générales du mois de juin et assermenté comme premier ministre, mais il perdit son mandat électif. Chef de l'opposition, il fut battu aux élections de 1900 au Cap-Breton et il se retira aussitôt dans la vie privée. Il mourut à Boxley Head, comté de Kent, en Angleterre, le 30 octobre 1915, le dernier survivant des Pères de la Confédération.

Un éminent historien

Le 24 septembre 1835, mourait à Cambes l'abbé Gervais de La Rue, doyen de la Faculté des Lettres de Caen, membre de l'Institut, chanoine honoraire de Bayeux.

Né à Caen, le 7 septembre 1751, sur la paroisse Saint-Sauveur, Gervais de La Rue fit toutes ses classes au Collège du Bois et sa théologie à l'Université. Prêtre en 1775, il fut d'abord nommé chapelain du couvent des religieuses de la Charité. En 1783, il entra comme professeur au Collège des Arts. La Faculté des Arts en fit deux fois son doyen en 1786 et en 1790. Ayant refusé avec ses collègues de l'Université, de prêter serment à la Constitution civile du clergé, il fut, en 1792, déporté en Angleterre. Pendant son exil, il obtint un libre accès aux archives de la Tour de Londres. Ses recherches lui firent découvrir un grand nombre de poèmes anglo-saxons. En 1797, il put rentrer en France et continuer ses travaux sur l'histoire littéraire du Moyen-Age. Quand fut restaurée l'Université en 1809, il redevint professeur d'histoire et en 1821 doyen de la Faculté des Lettres, fonctions qu'il occupa jusqu'à sa mort.

L'oeuvre de l'abbé de La Rue est considérable. Outre de nombreux articles dans des revues spécialisées, il nous a laissé un mémoire sur Les Bardes Armoricains (1815), les Essais historiques sur la ville de Caen (1820), les Recherches sur la Tapisserie dite de la Reine Mathilde (1824). L'Histoire des Trouvères qui parut en 1834, fut le grand oeuvre de M. de La Rue. Ce travail a été la pensée et comme l'objet de sa vie entière. Au cours de ses recherches sur les Trouvères et sur l'histoire de Caen, M. de La Rue avait ramassé de côté et d'autre, beaucoup de faits remarquables d'antiquités, plus ou moins étrangers à ces deux sujets, mais qui lui avaient paru mériter une mention spéciale. Il les avait soigneusement notés, et il en a traité quelques-uns sous forme de dissertations historiques, littéraires ou scientifiques. Il en fit bénéficier les quatre sociétés savantes auxquelles il appartenait : l'Académie des Sciences, Arts et Belles-Lettres de Caen, la Société des Antiquaires de Normandie, la Société Linnéenne du Calvados, la Société d'Agriculture et de Commerce de Caen.

Tous ces fruits du labeur immense de notre historien caennais ne doivent pas faire oublier que Gervais de La Rue fut à son époque une des plus belles figures du clergé du diocèse de Bayeux. Sa noble et ferme attitude devant le problème du serment constitutionnel, sa prédication apostolique, sa grande charité, ses vertus éminentes; tout cela mérite que sa mémoire ne reste pas dans l'oubli.

POUR LA DEFENSE DE FRESNAY

Aux studios où Léon Mathot tourne "Chéri-Bibi", un acteur noir taquinait Pierre Fresnay en lui enlevant son crâne postiche. L'ancien champion de boxe Eugène Stuber, qui tourne dans ce film, arrive à la rescousse e menaça le noir de lui casser la figure s'il ne laissait pas la paix à Pierre Fresnay. L'autre se fâcha et voulut enfoncer dans le ventre de l'ex-champion la baionnette qu'il tenait dans sa main. Léon Mathot calma les antagonistes, mais la scène avait été filmée par un cameraman. Le metteur en scène la trouva si bien qu'elle fera partie du film.

SAVIEZ-VOUS QUE... -- -- -- -- Par R. J. SCOTT

Dans certaines parties des Indes, les vieillards sont transportés de sanctuaires en sanctuaires dans des paniers.

Le glacier "Beardmore", dans l'antarctique, est le plus gros du monde.

L'Italie a émis des timbres en 1937 annonçant une exposition du bien-être de l'enfance.

Des moutons à quatre cornes furent jadis élevés par les Indiens Navajos qui vivaient près de Bulff City, dans l'Utah, sur la rivière San Juan.

Le pain du Kourdistan ressemble à un paillasson. Il est fait en larges feuilles.

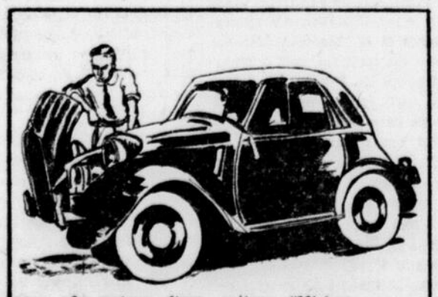

Le moteur d'une voiture "Mickay Mouse" est plus petit que celui d'une motocyclette.

L'Afrique équatoriale française a maintenant des timbres d'aviation postale et de taxation portant des scènes et des personnages régionaux.

Les Mexicains immobilisent leurs ânes et chevaux en leur pliant une patte de devant au moyen d'une courroie passée autour du corps de l'animal.

ARTS --- SCIENCES --- CURIOSITES

DERNIERE LA SCENE

Par HARRISON CARROLL
(Copyright 1937)
Presse Canadienne centrale

Hollywood. — Metro-Goldwyn-Mayer vient de permettre pour la première fois aux journalistes de se renseigner sur la nouvelle production de Garbo, depuis sept mois sur le métier et qui coûtera deux millions de dollars.

Greta Garbo

Avant la représentation, Freddie Bartholomew arrivant dans son premier pantalon long, s'empara de la place. Les photographes voulaient lui faire enlever son veston, mais il ne le pouvait pas. Ayant trouvé ses manches de chemises trop longues, il les avaient coupées à hauteur d'épaule.

Quant au film lui-même, tout le monde l'aime. "Conquest" est un pittoresque et émouvant défilé de tableaux enchanteurs. Le héros, Napoléon, et l'héroïne, la comtesse Walewska, sont ramenés à la vie par Boyer et Garbo.

Réflexions entendues à la sortie du théâtre : — Pour la première fois de sa vie, Garbo se trouve dans l'ombre d'un autre artiste. Mais Napoléon était difficile à surpasser... Nulle autre actrice n'aurait pu en approcher autant. Le jeu de la vedette suédoise est superbe... Elle doit faire le désespoir des artistes moins bien douées... Elle n'a pas l'air fatiguée, quoique... Maria Ouspenskaya ne sera pas facile à oublier, dans son rôle de vieille comtesse que son esprit dérangé la fait vivre à l'époque de la gloire de la Pologne... Elle vient immédiatement après Boyer et Garbo ; elle est si impressionnante... Ce film est-il aussi émouvant que "Camille" ? Je ne le crois pas, mais c'est tout de même un beau film.

Dissimulé au dernier rang, à cette première représentation de "Conquest", était l'admirateur numéro un de Napoléon, qui a longtemps songé à jouer lui-même ce rôle Charlie Chaplin. Avec lui était Paulette Goddard. Tous deux louangeaient très fort le nouveau film. Charlie nous demanda qui en avait fait la mise en scène. Nous lui dîmes que c'était Clarence Brown, et il nous fit la louange de Brown.

Au sujet des coupures à faire à la pellicule, il fit une suggestion, qui fut bien accueillie par M-G-M.

Il y a, disait-il, une scène sauvagement barbare, celle où les cosaques envahissent le château polonais du mari de Garbo. Ils y entrent avec leurs chevaux et mettent tout en pièces. Ils sont chassés par une troupe de lanciers. Il se trouve que leur chef est le frère de Garbo, qu'elle n'a pas vu depuis des années. La rencontre manque de tendresse. Garbo est poursuivie par son frère autour de la pièce et le renegat lui tire les cheveux.

Ce changement brusque de situations, disait Charlie, est trop abrupte. Il devrait être enlevé du film

Nous avons essayé de faire causer le comédien sur son propre film, mais, comme toujours, il n'a fait que des réponses évasives. Alors, nous lui avons parlé des projets de Paulette.

"Quoi qu'ils puissent être", dit Charlie, "les projets de Paulette sont toujours les miens".

Avons-nous imaginé cela, ou Paulette a-t-elle fait un geste d'ennui ?

En tout cas, il semble bien qu'elle jouera dans le film de Charlie, s'il se décide à en faire un.

Mais pour revenir à Garbo, il est rumeur à Hollywood, qu'elle va épouser Stokowski. Comme le disait quelqu'un, s'ils se marient, lesquels, de ses mains ou de ses pieds auront le plus de publicité ?

La colonie cinématographique s'amuse follement de la facilité avec laquelle Jim Simmons, reporter local, a accompli le supposé impossible en obtenant une entrevue de Garbo. On avait dit à Simmons, un grand garçon à la tignasse rousse, de ne pas revenir avant d'avoir parlé à Garbo.

Personne ne fut plus étonné que le rédacteur en chef du journal qui l'avait envoyé quand il revint avec son rapport de l'entrevue.

Pour continuer la série de nos potins, nous ajouterons que la délégation qui alla saluer l'artiste française, Annabella, à son arrivée à Pasadena, n'a su que dernièrement

Rudy Vallée

que sa mère et son frère se trouvaient dans le même train, mais qu'ils se rendaient à Los Angeles. Le mari de l'artiste fait le tour du monde pour la rejoindre et, en décembre, son père arrivera, pour compléter le cercle familial.

Parlons maintenant de Rudy Vallee. Tout le monde est d'accord pour trouver qu'il est le plus actif chef d'orchestre qui ait jamais été vu ici. On se demande qui a bien pu lui envoyer cette cuisse de dinde enveloppée de cellophane, l'autre soir ?... Elle lui fut livrée en grande cérémonie, sur la tribune.

LES OEUVRES MUSICALES

RIO-RITA

Opérette à grand spectacle

Operette à grand spectacle, RIO RITA fut, tant en Amérique qu'en Angleterre, l'un des trois grands succès qui firent la reputation du genre. Les deux autres furent : Rose-Marie et No, No, Nanette.

La creation de 'Rio Rita" eut lieu il y a sept ou huit ans au fameux Ziefield Theatre ou 1,200 représentations consécutives, donnerent la mesure de l'engouement du public à son egard. De là elle conquit tout à tour les villes américaines. Passant l'Atlantique elle s'en vint tenir sous son charme les insulaires, au "Prince of Wales", et aux "Prince Edward" salles londoniennes dont elle tint l'affiche, sans désemparer, plus de huit mois.

L'oeuvre de Harry Tierney pour la musique, inspira naturellement un film sonore, consécration justifiée par le charme des airs et la photogénie des divers tableaux. Ce film qui ne fut projeté en France qu'en version originale, avec sous-titres était sonorisé par le système des disques accompagnateurs.

Assez éloigné de l'affabulation théâtrale son sujet était assez naif et réduisait celua de la pièce à sa plus simple expression. Il n'en est resté d'ailleurs aucune copie.

Plus recemment nous devions retrouver des extraits de Rio Rita dans un film consacré à celui qui fut le roi du music-hall américain et dont le titre portait le nom : Le Grand Ziegfield.

Il y a cinq ans, les frères Isota qui présidaient alors aux destinées du Théâtre Mogador, vinrent en Amerique. Conquis eux aussi par le charme et les développements somptueux de la mise en scène de Rio Rita, ils en achetèrent le privilege en langue française pour la coquette somme de 137,000 francs. Des délais avaient été fixés pour la présentation de l'opérette sur la scène parisienne. L'enorme succès de l'"Auberge du Cheval Blanc", fit que les Isola ne presenterent pas l'ouvrage dans les délais et perdirent leurs droits lesquels furent rachetés par deux impressarii.

L'action de RIO RITA s'apparente à celle de Nina Rosa qui est de date plus récente et qu'elle semble avoir inspirée par endroits.

Elle se déroule en seize tableaux, principalement sur les rives du Rio-Grande, fleuve qui forme la frontière Américo-Mexicaine, au Sud du Texas.

Au premier tableau nous sommes dans le foyer de la Danse au "Broadways Follies" à New-York.

Le deuxième tableau nous présente une vision nocturne de la cité des gratte-ciel.

Puis nous passons dans un cabaret-chantant-auberge en plein air, au Texas, sur les bords du Rio-Grande, à proximite du point d'accostage du "ferry-boat" qui traverse le fleuve pour atteindre sur l'autre rive, le Mexique. Tableau pittoresque et animé par les chants et par les danses.

Le quatrième tableau, spectaculaire, comportant une harmonieuse union d'effets lumineux et de chants nostalgiques dans le genre de ceux, si amusants, de "Show-Boat" nous présente: le ferry-boat sur le Rio-Grande, dans la nuit.

Au tableau suivant nous nous trouvons dans une maison de danses à San-Lucas, au Mexique, avec l'ambiance colorée et les divertissements chorégraphiques qui caractérisent ce genre d'établissement.

C'est ensuite devant le rideau baissé pour permettre le changement de décor un ensemble de danses mexicaines accompagnées de chant et ou les chales jouent leur rôles.

Le rideau se relève ensuite sur le patio donnant sur les jardins de la somptueuse propriété du général mexicain estoban. Une fête somptueuse s'y déroule.

Huitième tableau. C'est encore une fête. Mais qui se passe sur la place d'un petit village. Elle comporte des réjouissances typiquement mexicaines chantées et dansées, telles que 'the chaera dance".

De la place nous voici dans une ruelle (tableau d'avant-scène servant de transition pendant le changement de décor).

Et nous passons au dixième tableau : un magasin rustique d'armurier encombré d'armes hétéroclites, et dans lequel se déroulera un des plus comiques sketches de la pièce.

Onzième tableau, décor de charme: les jardins de San Lucas.

Nous embarquons ensuite sur un cabaret flottant qui navigue sur le Rio-Grande. C'est un navire-galère modernisé et peuplé d'une foule élegante de convives, assistant à des attractions variées.

Après un escale à San-Lucas, prétexte à nouveau décor nous en arrivons au tableau final qui représente les jardins d'une somptueuse villa édifiée au bord du fleuve. Un escalier photogénique par lequel descendra le cortege d'un triple mariage terminant l'histoire, tiendra une partie de la scène.

Les médiocrités croient égaler le génie en dépassant la raison.

LAMARTINE.

CHRONIQUE

PHILATELISTE

par J. MONTAGNES

Les deux timbres de la rangée du haut, à gauche, sont deux timbres de la nouvelle série historique émise par la Grèce, tandis que celui de droite est un nouveau timbre de la Turquie, figurant le dictateur Kemal Attaturk. Un autre timbre historique de la Grèce se trouve dans la rangée inférieure, à gauche. Au centre est un timbre de la république de Lébanon et à droite le nouveau timbre illustré de Liechtenstein.

Depuis que l'on a appris que la jeune princesse Elizabeth, héritière du trône d'Angleterre, est une ardente philatéliste, il a été intéressant de constater que bon nombre d'enfants royaux sont apparus en effigie sur beaucoup de timbres.

La princesse Elizabeth a été vue sur les timbres du Canada et ceux de Terre-Neuve. Dans la série du Canada émise à l'occasion du jubilé d'argent, en 1935, le portrait de la princesse Elizabeth a été mis sur les timbres d'un sou, et aussi sur les timbres de six sous de Terre-Neuve, émis en 1931.

Les trois enfants du roi Léopold de Belgique ont été mis sur plusieurs timbres de charité, notamment sur ceux de 1935, 1936 et 1937, le prince héritier Beaudoin se trouvant sur les trois émissions. Le Luxembourg voisin a mis les cinq enfants de la grande duchesse Charlotte sur bon nombre de timbres de charité, depuis 1926. Le fils du roi Pierre II de Serbie a été vu, comme prince, sur le timbre de charité d'une association sportive, en 1933, et comme roi, sur l'émission de 1935, tandis que ses deux jeunes freres se voient sur une série semi-postale de cette année. Le roi Farouk d'Egypte a été mis sur un timbre en 1929, alors qu'il était petit garçon.

L'ex-roi Michel de Roumanie a été vu sur des timbres depuis 1928, tandis que la princesse Juliana apparut pour la première fois sur un timbre de charité en 1934, après être devenue une adulte. Le dernier enfant royal dont le portrait ait été mis sur un timbre a été la princesse Marie-Louise de Bulgarie.

Terre-Neuve, en 1911, avait mis, sur une série de timbres du couronnement, tous les enfants de feu George V et de la reine Marie, et sur des timbres précedents, se voyaient le roi Edouard VIII et son grand-père Edouard VII, quand ils étaient petits garçons. Le Nouveau-Brunswick a aussi mis sur ses timbres Edouard VII enfant.

La reine Wilhelmine de Hollande et l'ex-roi Alphonse d'Espagne ont été vus, depuis leur enfance, sur des timbres de leurs pays respectifs. La principauté du Liechtenstein a mis plusieurs de ses monarques sur des timbres commémoratifs, à l'époque de leur enfance.

On annonce que l'Australie émettra probablement une série de timbres de deux shillings avant la fin de l'année, et qu'à Londres, de nouveaux timbres seront imprimés pour les îles Bahamas, Bermudes, Cayman, Cyprus, la république Dominicaine, les îles Falkland, Gibraltar, la Côte d'Or, Hong-Kong, les îles Leeward, le Nigeria, St. Kitts et Ste-Lucie. La plupart de ces nouvelles émissions seront semblables à celles qui sont présentement en circulation, quelques-uns seulement étant modifiés, l'effigie de George V étant remplacée par celle de George VI. Les séries des Bermudes, des îles Cayman, de la république Dominicaine, des îles Falkland et du Nigeria seront entièrement nouvelles. Toutes les colonies n'auront pas des timbres illustrés : quelques-unes continueront le petit format régulier de timbres ne portant que le portrait du roi. Le Vénézuela doit avoir un nouveau timbre d'aviation postale. L'Italie vient d'émettre des timbres de dix portant de célèbres musiciens italiens. La Roumanie a émis une feuille de timbres miniature pour commémorer l'inniversaire de naissance du prince héritier Michel. La Tchécoslovaquie doit émettre sous peu un nouveau timbre religieux illustré. La campagne de construction navale allemande sera illustrée sur des timbres de charité, cet hiver.

Leffigie du nouveau présildent Pats d'Estonie doit être mise en janvier sur un nouveau timbre de ce pays européen du nord. Le gouvernement espagnol émettra deux nouvelles séries de timbres de taxation spéciaux, pour venir en aide aux orphelins des employés des postes tués pendant la guerre.

Pour commémorer le centenaire de la fondation de la république, la Bolivie a émis ce timbre, en 1925. Le dessin qu'il porte figure la torche allumée de la liberté.

Conseils pratiques

Pour éviter la grippe

La question des chaussures

LA grippe est le fléau des mois de janvier et de février. C'est très souvent par le refroidissement des pieds et des jambes que les enfants s'enrhument. Il faut donc faire l'impossible pour les en préserver.

Que font les peuples du Nord ou de l'Est ? Ils portent de grosses chaussettes en laine naturelle, non dégraissée, ce qui la rend absolument étanche à l'humidité et, de plus, très chaude. On peut assez facilement se procurer de cette laine dans les magasins spécialisés pour les sports. Elle se tricote exactement comme la laine ordinaire. Elle n'est pas teinte, naturellement, mais sa couleur d'un blanc-beige n'a rien de choquant, surtout pour de jeunes enfants. Elle se lave facilement.

Les souliers d'hiver devraient toujours être assez montants. La mode des souliers découverts n'est hygiénique à aucun point de vue. Les enfants ont moins chaud dans leurs souliers bas que dans des bottines à tige ou à demi-tige, et ils se déforment bien plus facilement les chevilles.

On remarque, depuis quelques années, que le nombre des "pieds plats" et des pieds tournés a beaucoup augmenté parmi les jeunes. Il faut en rendre responsable, pour une bonne part l'usage des souliers décolletés.

Le vrai soulier hygiénique, en cette saison, devrait être taillé d'une pièce dans du cuir épais, cousu sur une semelle large, et même débordante, et lacé devant, de manière à pouvoir serrer la cheville et la maintenir bien droite.

A défaut d'une chaussure de ce genre, nous pouvons faire porter à nos enfants — quand leur cheville est faible — une bande de crêpe Velpeau que l'on enroule d'abord autour de la plante du pied, puis ensuite autour des malléoles, et jusqu'à mi-mollet. Cette bande n'est pas visible sous le bas de sports, et elle assure un maintien très appréciable des chevilles.

Les bottes de caoutchouc, les snowboots sont également à recommander pour le confort des enfants par les jours de pluie. La mode paraît s'en répandre, notamment parmi les fillettes. C'est à la fois gracieux et pratique.

Les chemises et sous-vêtements

Le vieil usage de la laine pour les sous-vêtements d'hiver est de plus en plus abandonné. C'est certainement une imprudence. Il n'y a guère que les bébés qui aient encore le privilège d'être vêtus de brassière de flanelle et de tricot, le jour comme la nuit. Les enfants un peu plus grands auraient avantage à posséder dans leur trousseau quelques chemises de jour et de nuit en flanelle de laine, assez fine, mais bien moelleuse, qu'ils revêtiraient pour les semaines de froid, ou bien dès que leur santé paraîtrait moins résistante...

Un rhume sans gravité n'oblige pas à garder la chambre. Il vaut même bien mieux l'"aérer"; mais à condition de ne laisser aucune prise à un refroidissement plus sérieux.

Il existe des sous-vêtements tissés de laine et de tourbe (ou d'autres "textiles" médicaux), étudiés en vue de maintenir le corps à une température constante, malgré la sueur et les différences de chauffage... Ces tissus ne sont pas sensiblement plus coûteux que d'autres, et leur protection vaut dix fois leur prix. On devrait toujours s'en servir pour les enfants tant soit peu fragiles des bronches, et même pour tous les enfants des grandes villes où la contagion est si redoutable.

Par contre, l'habitude de faire sortir les garçonnets sans chapeau, pendant l'hiver et sous la pluie, ne paraît pas nuisible à leur bonne santé. Il semble même que cette mode les aguerrisse.... Leurs cheveux courts sont très vite secs ; mais il faut exiger qu'ils s'essuient la tête en rentrant, quand ils viennent du dehors, tout ruisselants.

HYDROTHERAPIE FRAICHE

Un bon moyen d'éviter les rhumes consiste en l'"accoutumance" à l'eau fraiche ou même presque froide, pour la toilette du matin. Certains parents n'osent pas laver leurs enfants largement, à l'eau fraiche, dès que vient l'hiver. Ils emploient pour eux de l'eau chaude et restreignent les ablutions. Ce n'est pas une bonne méthode. Tous les hygiénistes modernes nous recommandent de faire "réagir" la peau en l'ablutionnant et en la frictionnant activement chaque matin. A défaut d'une douche entière (que l'enfant ne supporte pas toujours), le lavage à grande eau du torse est très conseillé. L'enfant doit prendre l'habitude de se laver lui-même dans la grande cuvette ou le lavabo, sans craindre de laver sa tête, son cou, ses épaules dans l'eau (maintenue à la température de 15 degrés environ). Le débarbouillage partiel au gant de toilette n'amène aucunement la salutaire réaction d'une bonne ablution matinale, et l'enfant sort de chez lui plus frileux, plus disposé à prendre froid et moins bien en forme pour résister aux infections.

L'humour de Lucien Baroux :

Le grand comique de l'écran français, Lucien Baroux, est un garçon plein d'humour. Il est le même à la ville qu'à l'écran. Il vient de rentrer d'une tournée de conférences dans les provinces françaises. Un journaliste lui demande :

—Et l'Amérique, M. Baroux ?

—Oh! il y a très longtemps qu'on l'a découverte cher monsieur ! Y partir ? On a toujours l'air d'y arriver après les autres.

LA VIE QUOTIDIENNE

AU TELEPHONE

La Page des Enfants

SURTOUT PAS D'EFFORTS !

Les parents de Chantal ont quitté la France, et la petite fille s'est vivement réjouie de ce beau voyage. Quelle joie d'arriver en décembre dans un pays où brille un beau soleil et où l'on peut sans danger revêtir de légères robes !

Mais Chantal a un petit défaut : elle est un peu paresseuse et sait admirablement mettre à profit cette chaleur inhabituelle.

— Je ne peux pas apprendre mes leçons... déclare-t-elle à sa gouvernante, il fait trop chaud.

Et comme sa mère la réprimande.

— Vous comprenez, maman, je ne suis pas habituée à ce climat. Un effort serait très dangereux !...

— Parfaitement... déclare papa à la grande surprise de maman... et de Chantal. Parfaitement. Ne fais point d'efforts, ma petite fille. La santé avant tout.

Et Chantal, enchantée, ferme ses livres, envoie promener ses cahiers, et musarde tout le long du jour. Elle trouve cependant le courage de courir après les beaux papillons bleus et d'organiser de longues promenades avec ses nouvelles petites amies.

Les parents de l'une d'elles donnent une grande fête travestie. Quelle chance ! Chantal a un mignon costume de chaperon rouge et pense bien gagner un beau prix.

Le jour de la fête tant attendue arrive. Toute prête, Chantal piétine d'impatience. A quoi pense papa ? Il n'arrive pas avec l'auto ?

Le temps passe... passe...

A présent, Chantal sanglote, car la partie est manquée sûrement.

Enfin, voici papa...

La petite fille bondit vers lui et interroge.

— Que veux-tu, répond tranquillement son père en allumant une cigarette, il fait tellement chaud que je suis bien mieux ici qu'à courir sur les routes. Je ne suis pas habitué à ce climat encore, et un effort serait très dangereux.

Le même soir, Chantal, qui n'est pas bête, a rouvert ses cahiers et a su parfaitement ses leçons...

ARMELLE.

SOLUTIONS

CHARADE

BEBE PHENOMENE

DEVINETTE

Une paire

SOYONS BONS POUR LES PETITS CHIENS!...

Lucienne et sa petite sœur Denise ont un petit chien, Frisé, qu'elles aiment beaucoup. Jouer à cache-cache avec Frisé et l'emmener à la promenade est un plaisir. Mais s'il s'agit de faire don à leur ami d'un peu de leur gâteau... ça va moins bien.

— Il faut être bon pour les animaux... dit sévèrement papa. Vous mériteriez que je donne Frisé à des petites filles plus gentilles.

Donner Frisé ! !

Le même soir, tante Aglaée envoie à ses nièces deux jolies corbeilles en vanneries. Dans les corbeilles, il se trouve deux sacs d'exquis chocolats.

Les fillettes hurlent de telle sorte leur enthousiasme qu'on les envoie au jardin où elles dansent de plus belle.

Un peu après, papa entend sa fille aînée parler au chien :

— Tiens ! mon mignon... voici un chocolat ! tiens... un autre... encore ? Régale-toi...

— Ma leçon a été écoutée, pense papa très content, en se plongeant dans son bain.

Soudain, des cris affreux le font sursauter.

C'est Denise qui clame :

— On a mangé mes cho... co... lats ! Hi ! hi !

Et Lucienne, tranquillement :

— Tais-toi donc ! C'est Frisé qui les a croqués... ce pauvre petit !

— Et pourquoi n'as-tu pas donné les tiens ?

— Mais... pour t'apprendre à être bonne !

Les cris indignés de Denise redoublent, et papa apparaît.

— Parfait, Lucienne, tu as tout à fait raison. A mon tour, je vais t'apprendre à être bonne en donnant tes chocolats à Denise...

Hum !

M. S.

CUVREZ VOTRE DICTIONNAIRE...

Il était une fois un petit lutin qui vivait à l'écart de ses frères. Car aucun de leurs jeux ne l'intéressait et les mots favoris des autres le faisait fuir.

Ce petit lutin, qui se nommait I, conversait toute la nuit avec les grenouilles et les vers luisants. Jamais il n'aurait écrasé une fourmi, et en dansant il prenait extrêmement garde à ne pas abîmer leurs nids patiemment construits.

Aussi, vous pensez si les bestioles aimaient I ! Du plus loin qu'elles l'apercevait, elles criaient toutes ensemble :

— Voilà I ! voilà I ! Quelle joie... Mais lorsqu'il tardait, elles gémissaient :

— Hi ! hi ! hi !...

Et ces clameurs d'insectes produisaient ce bruit étrange, triste et doux que les humains perçoivent parfois à travers les branches.

On n'écoute jamais assez ces bruits là... c'est pourquoi on ne voit plus rien des beautés répandues autour de nous ; c'est pourquoi on doute des lutins et des fées ; c'est pourquoi l'on est moins heureux.

I déjeunait avec des noisettes et dînait du miel que lui apportait les abeilles blondes. Lorsqu'il passait en gambadant, les arbres dépouillés revêtaient pour un moment leur parure d'été. I se régalait des beaux fruits lourds et remerciait poliment le pommier ou l'amandier.

Mais il était si petit, si petit qu'on ne l'apercevait jamais. Je l'ai souvent guetté. Une fois, entre deux herbes qui remuaient, j'ai bien cru voir passer I. Mais je ne puis rien affirmer.

Alors, voulant absolument connaître ce petit bonhomme dont une grenouille de mes amies (Zulma, vous savez bien ?) m'avait révélé la cachette favorite, je décidai de passer toute la nuit en observation.

D'abord, j'eus sommeil. Car le début de toute entreprise est toujours assez difficile.

Et puis, vers minuit, je commençai à m'habituer à l'obscurité. Juste à ce moment, la lune apparut brillante, et les herbes de la prairie furent divisées et semblables à des petites lames tranchantes.

Tout à coup I parut dans son habit vert, du vert absolument pareil aux herbes luisantes ! Il portait avec peine un gros livre qu'il jeta par terre.

...Et il se mit à lire avidement comme si plus rien n'existait pour lui...

I me parut si absorbé que je crus pouvoir, sans risque, m'approcher de lui. Oh ! stupeur ! Le lutin lisait un rébarbatif dictionnaire...

Comment ! c'est à cela que ce gentil compagnon, ce causeur délicieux, ce conteur étourdissant, passait ses nuits ?!

Mais... mais !... Je crus tomber à la renverse d'ahurissement.

A mesure que I lisait, les pages du dictionnaire se couvraient d'images ravissantes, coloriées, et fugaces. Ici, un cheval bondissant ; là, un chariot d'autrefois traîné par un chien berger ; des avions, des anges, des bandes d'enfants paraissant et disparaissant, beaucoup de fleurs, des mots inachevés... et puis des images plus complètes. Des animaux, des personnages qui remuaient, dansaient, et tout à coup sautaient hors du dictionnaire pour continuer dans la prairie la discussion commencée.

— Ah ! que je voudrais un livre pareil !

J'avais parlé tout haut.

I fit un bond, me considéra avec surprise, me répondit gravement :

— Ton dictionnaire est pareil...

Puis, s'éloigna d'un pas leste. Les centaines de petits personnages s'élancèrent sur ses traces.

Il resta juste un petit chien jaune, si

occupé à enlever de sa patte une épine qu'il oublia absolument I.

Je lui offris mes soins et j'eus la chance d'extirper l'épine.

— Que puis-je pour te faire plaisir ?

— Je voudrais savoir pourquoi le lutin se nomme I ?

Le chien jaune me considéra avec pitié.

— Tu n'as pas compris ? Ce sont les premières lettres des mots : Intelligence et Imagination. I a dit vrai. Quand on les possède toutes deux, les livres tous les livres s'animent. Même les dictionnaires — terreur des petits enfants — contiennent des milliers de contes, d'histoires, de récits charmants. Il faut savoir lire, voilà tout. Il faut savoir d'un mot banal : table... crayon... route... laisser échapper toute la magie, toute l'incroyable richesse. I autrefois était...

A ce moment, le chien jaune s'arrêta et dressa l'oreille.

— Eh bien, poursuis ?

— Tu n'entends pas ?

— J'entends un petit oiseau qui fait : cui ! cui ! cui cui !...

— Ignorant ! Cela veut dire : Viens vite ici. Il y a à manger des choses bonnes. Adieu !

— Attends ! Attends donc !

Mais j'eus beau crier, le chien jaune était loin.

Et je n'ai jamais su la fin de l'histoire.

Mais je m'en suis consolé, car ouvrant mon dictionnaire, je connus que I avait dit vrai...

Essayez pour voir ?

MARC SOLLIES.

MÉDOR ET MATOU par Pierrot LAPIERRE

(A SUIVRE).

JEAN QUI GROGNE ET JEAN QUI RIT

--- Par ---

La comtesse de Ségur

No 24

Jeannot

Mais, m'sieur, je les ramassais pour les mettre à la montre.

— Menteur ! voleur !" s'écria M. Pontois.

Et, se jetant sur Jeannot, il lui tira une poignée de cheveux, lui donna des claques et des coups de pied, et l'envoya à l'autre bout de la chambre.

M. Pontois

C'est la dixième, la centième fois que tu me voles, petit gueux. Que je t'y prenne encore une fois, et je te mets à la porte comme un voleur."

M. Pontois s'en alla sans avoir aperçu Jean, et laissa Jeannot pleurant et se désolant.

Jean s'approcha de son cousin.

"Jeannot, lui dit-il affectueusement, prends courage ; ne pleure pas. Je viens te proposer quelque chose qui te fera plaisir. Simon t'offre de te prêter, pour le bal de M. Amédée, les habits que j'avais à votre soirée."

Jeannot essuya ses larmes et prit un air moins malheureux.

Jeannot

Je veux bien ; je n'avais rien à mettre. Je te remercie bien et Simon aussi. Mais toi-même, que mettras-tu ?

Jean

Je mettrai autre chose ; je ne suis pas embarrassé avec Simon.

Jeannot

Tu es bien heureux d'être avec Simon ; tu es tranquille là-bas, et toujours gai et content. Il n'en est pas de même pour moi. Je pleure plus souvent que je ne ris. Peu de gages, beaucoup d'injures, du travail par-dessus la tête.

Jean

Il ne faut pas croire que nous n'avons rien à faire au café ; je suis sur pied du matin au soir, toi, tu as tes dimanches au moins.

Jeannot

Jolis dimanches ! C'est à qui ne m'emmènera pas. Je m'ennuie et je pleure. Ça fait un beau dimanche !

Jean

Et pourquoi ne viens-tu jamais nous voir ? Simon et moi, nous sortons chacun notre tour le dimanche ; nous t'emmènerions.

Jeannot

Merci ! Pour aller à vêpres, au sermon ! Grand plaisir ! jolie distraction !

Jean

Ça fait du bien d'aller quelquefois prier le bon Dieu dans l'église, chez lui, dans sa maison.

Jeannot

J'aime mieux me promener.

Jean

Pauvre Jeannot, tu ne disais pas comme ça au pays.

Jeannot

Au pays, j'étais un sot ; mes camarades m'ont formé à Paris.

Jean

Déformé, tu veux dire. Qu'y gagnes-tu ? Tu n'en es pas plus heureux. Tu ne t'en amasses pas davantage, et tu n'as plus la consolation de prier.

Jeannot

Comment veux-tu que je sois heureux, que je m'amuse, avec des méchants maîtres comme les miens?

Jean

Méchants ! Qu'est-ce que tu dis donc ? Simon m'a dit qu'ils étaient bons et qu'ils traitaient très doucement leurs garçons.

Jeannot

Les autres, c'est possible ; mais pas moi, toujours !

Jean

Jeannot, Jeannot, prends garde d'être ingrat !

Jeannot

Tiens ! Jean, tu m'ennuies avec tes sermons ; c'est pour ça que je ne vais plus vous voir, Simon et toi. Envoie ou apporte-moi les habits que tu m'as promis, et ne me fais pas de morale. Aussi bien, je suis mal ici, je crois bien que je n'y resterai pas.

Jean

Où veux-tu aller? que veux-tu faire ? Jeannot, je t'en prie, ne fais rien de grave sans consulter Simon; il est si bon, si sage !

Jeannot

Envoie-moi tes habits ; je ne te demande pas autre chose."

Jean soupira et s'en alla lentement en répétant :

"Pauvre Jeannot !"

Simon, auquel il raconta le soir sa conversation avec Jeannot et la scène dont il avait été témoin, alla lui-même porter les habits promis à Jeannot, et causa longuement avec M. Pontois. Quand il rentra, il était soucieux, et, au premier moment où ils se trouvèrent seuls au café, son frère et lui, il dit à Jean :

"Je ne suis pas content de Jeannot, et M. Pontois en est fort mécontent. Jeannot ne veut pas y rester, et M. Pontois ne veut pas le garder. C'est malheureux pour Jeannot ; il aura de la peine à se replacer. M. Pontois l'accuse de voler un tas de choses qui se mangent ; mais, ce qui est pis, c'est que M. Pontois est presque certain que lorsqu'il vend, il ne met pas dans la caisse tout l'argent qu'on lui donne. Ceci me chagrine, car c'est le fait d'un voleur. Et comment puis-je le placer ailleurs avec un pareil soupçon ?

Jean

Pauvre Jeannot ! Mais, Simon, si tu en parlais à M. Abel ? Il est si bon ! Il te donnerait un bon conseil, j'en suis sûr.

Simon

Oui, tu as raison, cela pourrait être utile à Jeannot. M. Abel connaît tant de monde, et je pense comme toi qu'il est de bon conseil."

Peu de temps après, le tailleur vint leur apporter leurs habits, auxquels il avait ajouté des chemises fines, des cravates blanches et en taffetas noir, des chaussettes, des gants ; il était accompagné d'un cordonnier qui apportait un paquet de brodequins de soirées à essayer, et d'un chapelier qui apportait des chapeaux. Jean était dans une joie folle ; Simon contenait la sienne, mais elle était aussi vive que celle de son frère. Tout allait parfaitement ; on trouva des brodequins qui chaussaient admirablement sans gêner le pied, des chapeaux qui allaient on ne peut mieux, et des gants qui se mettaient sans effort, car Simon et Jean ne voulurent pas avoir les mains serrées. Le tailleur avait poussé l'attention jusqu'à mettre des mouchoirs dans les poches des habits. Simon et Jean ne savaient comment exprimer leur reconnaissance ; ils chargèrent le tailleur des remerciements les plus tendres, les plus respectueux pour le bienfaiteur inconnu.

Quand M. Abel arriva, Jean, qui l'attendait avec une grande impatience, lui servit son déjeuner.

Jean

Oh! monsieur, si vous saviez comme ce M. Peintre est bon, vous seriez bien fâché de ce que vous en disiez l'autre jour. Ce bon, cet excellent M. Peintre a pensé à tout ; nous avons tout ce qu'il nous faut, Simon et moi, tout, jusqu'à des mouchoirs blancs et fins pour nous moucher. Chapeaux, chaussures, linge, gants, rien n'y manque, rien. N'est-il pas d'une bonté à faire pleurer ? Oui, monsieur, c'est vrai ce que je vous dis. Quand nous avons monté nos effets dans notre chambre; nous nous sommes mis à genoux, Simon et moi, pour prier le bon Dieu de bénir cet excellent M. Peintre, et nous avons pleuré tous deux dans les bras l'un de l'autre, pleuré de joie, de reconnaissance. Oh ! oui, le bon Dieu le bénira, monsieur ; ce qu'il a fait là n'est pas que charité ordinaire. Non, non ; il y a quelque chose dans cette bonne action que je ne puis pas définir, mais qui me va au cœur, qui me touche, qui m'attendrit, qui annonce un cœur tout d'or. Ah ! que la femme et les enfants de cet excellent [illegible] heureux ! S'il est bon, si attentif, si généreux pour deux garçons étrangers qu'il a à peine aperçus et qui ne le connaissent seulement pas, que doit-il être pour sa famille, pour ses enfants ?..."

(A suivre)

FRIMOUSSET, DIRECTEUR DE MAGASIN...

3 — POUR TRAITER UNE AFFAIRE

Le Noël de la Princesse des Contes de Fées

Noel avançait, dans la ville toute bleue, vers le grand palais où, sur son lit de cristal, rêvait la Princesse des Contes de fées.

Depuis deux mois déjà, tous les grands personnages du royaume, ministres et magistrats, sorcières et boulangers, étudiaient le cadeau qu'ils allaient faire à la Princesse des Contes de fées. Mais, dernièrement, l'entourage de la Princesse se rendait bien compte qu'une grave préoccupation dessinait, sur le front de la Princesse, des rides toutes neuves. Les docteurs, qui savaient lire cette écriture-là, avaient deviné qu'elles étaient le premier signe d'un gros chagrin.

Car, il était évident que la Princesse n'avait qu'un seul désir, n'aspirait qu'à un seul cadeau, et que, ce cadeau, personne ne pouvait savoir de quoi il était fait.

C'est pour cette raison que, cette nuit-là, on vit se réunir tous les savants de la contrée, lesquels, penchés autour d'une immense table, tâchaient de découvrir le désir secret de la Princesse des Contes de fées. C'est ainsi, qu'autour de cette table, on pouvait voir, pareils à des bouquets de billes de billard, leurs nombreuses têtes chauves. On sentait que toutes ces têtes travaillaient à qui mieux mieux pour résoudre l'insoluble problème. Et tous les nez de ces savants, tantôt rouges, tantôt mauves, par l'effort qu'ils faisaient, étaient chevauchés d'énormes lunettes.

Et les gnomes étaient là.

Et les sorcières étaient venues, et les magiciens étaient présents.

Au dehors, la nuit était belle. Mais l'on pouvait fort bien constater que la lune elle-même, dont on voyait le croissant, était penchée et bossue, comme si elle cherchait, elle aussi, à trouver l'objet convoité par la petite Princesse des Contes de fées.

Dans la chambre à coucher, sur son lit de cristal, la petite Princesse, le visage enfoui dans son oreiller, continuait à rêver, à attendre que quelqu'un sût deviner l'objet désiré.

Mais cette rêverie se changea très rapidement en chagrin. Bientôt les sanglots de la Princesse traversèrent les huit cents soixante-deux étages du palais, et la T.S.F., au centre de sa chambre, expédia aux quatre coins du royaume les lamentations de la souveraine.

Les ministres n'en pouvaient plus.

Le maire sentait dans son crâne tous les marteaux de la migraine, et les officiers les plus courageux du royaume tremblaient de la tête aux pieds, comme tremble la crème renversée.

Enfin, les enfants les plus méchants, les petites filles les moins gentilles de ce vaste pays, sentaient monter à leurs yeux une eau toute nouvelle et toute humide, qui n'était ni plus ni moins que des larmes.

Tout le pays, jusqu'aux insectes et aux oiseaux, était mystérieusement prévenu du chagrin de la Princesse des Contes de Fées.

Mais, sur la grande horloge, seules les aiguilles qui marquaient ces heures terribles, semblaient indifférentes à l'importance du moment et avançaient tranquillement vers l'heure de Noël. Devant la haute cheminée, les deux petites mules de cristal semblaient trépigner d'elles-mêmes (avec un bruit cristallin) et attendaient le monceau des cadeaux qui allaient bientôt les recouvrir.

C'est la lune qui fit le premier pas. Elle laissa glisser du haut du ciel ses longs rubans de papier argenté qui formèrent peu à peu le vaste matelas sur lequel devaient tomber les innombrables étrennes.

Bientôt tous les gâteaux furent là.

Ce furent les armées nègres du chocolat.

Ce furent les offrandes de la neige, c'est-à-dire tous les blancs trésors du sucre. Les crèmes que l'on avait fouettées, arrivèrent en titubant, pour se reposer enfin sur les solides savarins. Meringues et pralines avançaient cérémonieusement.

Puis ce furent les jouets. Leurs couleurs luisantes illuminaient inutilement cette triste nuit de Noël.

Mais au cœur de minuit, alors que les douze coups sonnaient au cadran de la cathédrale, la Princesse poussa un long cri, exigea que fût réunie, toute la cour au pied de son lit, et dit enfin son impossible désir :

"La Princesse voulait entendre un conte de fées !"

Et cela était impossible.

Car, si tous les enfants de France, si tous les petits garçons et toutes les petites filles du monde peuvent entendre un conte de fées, dans le pays des contes de fées personne ne sait ce que cela veut dire. Lorsqu'on est fée soi-même, vous comprendrez tous qu'il est impossible d'obtenir un conte de fées. Mais, peut-être, la Princesse est-elle en ce moment consolée, puisque c'est grâce à son désir et à son chagrin que tous les autres petits enfants ont pu avoir, en lisant ces quelques lignes, le conte de fées que la Princesse ne pouvait pas entendre ?

JEAN-PAUL.

BAVARDAGES

BAISSE DE PRIX SUR L'HIPPOPOTAME

D'après les renseignements communiqués par la Bourse des animaux sauvages de Londres (car il existe à Londres une bourse des animaux sauvages comme il existe partout une bourse du blé ou du coton) l'animal le plus cher est actuellement le rhinocéros. D'autre part, étant donné que les marchands de bêtes féroces se rendent moins souvent en Afrique, on enregistre une hausse sur le lion et le tigre. Par contre l'hippopotame est le seul dont le prix ait baissé. Cela est dû à l'accroissement des naissances des jeunes hippopotames dans les Zoo européens. Les frais de transports étant désormais évités, on peut se procurer de l'hippopotame à des prix, paraît-il, très raisonnables. Il faut donc s'attendre à voir, d'ici quelque temps, les jardins zoologiques regorger de ces mammifères. Si seulement un maître de l'art culinaire trouvait un moyen d'accommoder d'une façon savoureuse la chair de l'hippopotame ?

PETITES HISTOIRES

Naïveté

—Mon Dieu, que va dire mon homme d'affaires ? J'avais rendez-vous avec lui ce matin à neuf heures et j'ai totalement oublié. Pourquoi, Baptiste, ne m'avez-vous pas rafraîchi la mémoire ?

—Dame, monsieur, moi, j'y ai bien pensé. Seulement j'attendais que monsieur m'en parle pour le rappeler à monsieur.

Quelle différence

Cyrano de Bergerac demandait un jour à ses amis :

—Quelle différence y a-t-il entre l'empereur romain Caligula et Darius, fils d'Hystape, roi de Perse ?

Qu'auriez-vous répondu ?

Il y a cette différence que le premier fit son cheval consul et que le second fut fait roi par son cheval. En effet, d'après Hérodote, la couronne de Perse étant vacante, sept prétendants convinrent entre eux qu'elle appartiendrait à celui dont le cheval hennirait le premier lorsqu'ils arriveraient tous ensemble au même lieu, vers le lever du soleil. Darius, dont le cheval hennit le premier, grâce à un subterfuge de l'écuyer, fut déclaré roi.

Marius n'en croit rien

Marius, qui a été condamné à mort par le jury des assises de Marseille est poliment prévenu, certain soir, qu'il sera guillotiné le lendemain matin sur le coup de six heures.

A cette nouvelle, Marius éclate de rire :

—Quelle blague ! s'écrie-t-il. Quelle bonne blague ! Je ne me lève jamais avant huit heures !

Madame m'avait dit...

Mélanie, où diable avez-vous mis la pendule du vestibule ?

—Madame m'a dit de la remonter. Alors, je l'ai placée au grenier.

Ils étaient trois...

Ils étaient trois poivrots qui s'en revenaient de la ville voisine, par le train.

—Quel jour sommes-nous ? demande le premier.

—Minuit, répond le second en regardant sa montre.

—Minuit, reprend le troisième ? C'est ici que je dois descendre.

Et il sauta sur la voie par la portière....

MARIAGE D'UN CHINOIS AVEC UNE CANADIENNE

(Suite de la page 11)
marié depuis cinq ans. Il avait une bonne position et semblait heureux. Il disparut cependant sans avis et ne donna plus de nouvelles à son épouse. La compagnie d'assurance, représentée par Me R. St-Laurent, ne s'oppose point à ce que la présomption joue en faveur de la veuve. Il y eut en Cour de pratique surtout discussion sur le montant à verser.

J. CASGRAIN DENONCE LE COMMUNISME

(Suite de la page 11)
l'augmentation des heures de travail, à la propriété privée, à l'héritage, à la famille. La bourgeoisie renait. La dictature des classes réapparait.

"M. Fritz Shneider, député socialiste de Suisse, et le leader socialiste belge, M. Van de Velde, s'expriment de la même façon. Selon eux, les travailleurs d'Europe ne se plieraient jamais aux conditions de travail, de logement, de nourriture, et de vêtement qui sont le partage des ouvriers russes.

"Enfin, sir Walter Citrine, secrétaire général des Trade Unions anglaises, a publié, sous le titre: "Je cherche la vérité en Russie", un terrible réquisitoire contre l'U. R. S. S. Les ouvriers les mieux payés gagnent $12.00 par mois. Ils sont mal vêtus et mal nourris, ils sont logés dans des baraques. Les enfants déguenillés errent abandonnés par troupeaux, dans les rues des villes. La femme travaille à l'usine avec le mari.

Et M. Casgrain de conclure: "Le syndicalisme, les syndicats, les clubs, les ligues, les associations constituent des groupements sains et effectifs de nature à constituer en faisceaux serrés les masses ouvrières, de façon à appuyer les revendications ouvrières et à formuler les griefs populaires avec la force et l'éloquence du nombre encadré, discipliné, uni".

MARCOTTE ET L'ECLAIRAGE DE NOS RUES

(Suite de la page 11)
cien Paradis, J.-R. Gillet, Edmond Paquet, A.-L. Dombrowski et L. Gosselin.

Après la brève allocution du président, M. Marcotte prit immédiatement la parole.

Il rappelle qu'autrefois l'éclairage était des plus rudimentaires tandis qu'aujourd'hui il suffit de presser un commutateur pour mettre en usage une force tirée d'un fluide qu'on ne connait pas encore exactement mais qu'on emploie tout de même dans tous les domaines possibles.

Puis M. Marcotte parle de l'éclairage en général.

L'éclairage électrique dépend de trois facteurs: l'unité d'énergie électrique, l'unité d'énergie lumineuse et la mesure de capacité lumineuse. M. Marcotte explique comment on mesure une ampoule avec une chandelle et comment on peut mesurer la nécessité d'électricité d'une pièce. Il dit ensuite que, 99 fois sur 100, ce n'est pas la lampe qui fait défaut, mais nous-même, quand on s'aperçoit qu'il semble y avoir quelque chose qui ne va pas. L'éclairage doit être suffisant et non extraordinaire. Un éclairage trop intense affecte la vie des hommes comme des animaux.

Le conférencier parle ensuite d'expérience. Un facteur important, pour bien travailler, c'est que la lumière doit toujours venir de la gauche. De plus, dans une maison privée, on devrait toujours se contenter de 5 pieds-chandelles. Il explique que le watt est une unité d'énergie électrique nécessaire à produire ce qu'on veut. Il dit quelles sortes de lampes il faut acheter et mentionne l'usage du réflecteur, sans quoi les ampoules seraient pratiquement inutiles. Il est nécessaire d'avoir de bons accessoires. Puis il déclare que la lampe coûte 14 pour cent de l'électricité qu'elle consomme et parle de ce qu'il faut pour avoir un éclairage efficace.

C'est la même chose pour l'éclairage des rues qui, toutefois, n'est pas toujours bon, surtout quand il vient dep leuvoir. Il n'y a pas de procédé inventé pour illuminer les rues dans toutes conditions. Sans l'invention du réflecteur, l'éclairege moderne n'aurait jamais été un succès. On veut même inventer une lampe qui serait supérieure à la lampe à incandescence. Mais cette invention devra être pratique et économique.

Il arrive alors à la question pratique de l'éclairage, l'étude de la rue qu'il faut sortir de l'ombre, des prix, s'occupe des points de vue résidentiel et du trafic, des enseignes lumineuses.

Il fut remercié par M. Arthur Roberge qui présenta M. Grégoire.

Après avoir dit que l'électricité est un domaine où le public est ignorant et exploité, le maire fait une brève revue de la manière dont l'homme a dominé la nature d'une manière successive et souligne que l'électricité est la fortune des pays où elle est répandue, où elle est à la disposition du public.

M. Grégoire relève alors quelques attaques lancées avant-hier soir par M. Pierre Bertrand contre le Dr Philippe Hamel. "Il a organisé de sa poche, dit-il, les cliniques dentaires de Québec pour les pauvres. C'est ça, l'homme que M. Bertrano insulte. Il s'est donné le mal d'étudier la question de l'électricité et de nous renseigner. Les insultes ne nous font rien, nous faisons quand même notre travail. Nous avons voulu mettre de l'ordre partout et nous le mettrons".

Il parle aussi des améliorations qu'il a faites à l'hôtel de ville dans les assurances, les différents départements, les téléphones, la comptabilité, la trésorerie, les banques, l'électricité. Pour ce dernier item, il déclare que les dépenses ont été diminuées des deux tiers. "On a jeté assez d'argent là pour paver toutes les rues. On a posé des poteaux d'ornement qui éclairent le ciel. Le haut de la ville est beaucoup éclaire tandis que le bas ne l'est pas. Nous avons voulu remplacer les lampes à arc pour des lampes de 400 chandelles. Le Quebec Power a placé des lampes de 600 chandelles. Nous avons essayé de mettre de l'ordre là-dedans, et on essaye de vous monter contre moi. Nous voulons un meilleur éclairage, à moins cher".

Au cours de son discours, il a dit quelques mots des journalistes. C'était au sujet d'une dépense d'audessus de $1,000 de cigares. Sous les anciennes administrations, dit-il, le maire arrivait, et les échevins aussi, et plaçaient sur la table des journalistes une poignée de cigares pris dans une boite sur la table du conseil. Et le journaliste pouvait alors passer certains faits sous silence. Mais je n'en veux pas aux journalistes. C'est une classe que j'aime Ceux que je n'aime pas, ce sont les chefs, les propriétaires, qui sont en faveur des trusts.

LE MAIRE ERNEST GREGOIRE EST FORCE D'AJOURNER

(Suite de la page 3)
Son Honneur le maire J.-E. Grégoire
Hôtel de ville,
Québec.

re: Emprunt contracté le 1er juin 1932 pour l'élargissement rue St-Paul.

Monsieur le maire,

Je reçois votre lettre de ce jour d'hui.

Vous me posez les questions suivantes:

1o. En quelle année et en vertu de quelle loi la Cité a-t-elle contracté un emprunt pour l'élargissement de la rue St-Paul ?

3o Quel était le montant de cet emprunt ?

3o. La Cité a-t-elle dépensé pour l'élargissement de la rue St-Paul le montant total qui avait été emprunté spécifiquement pour cette fin?

4o. Quelle somme la Cité a-t-elle dépensée pour cet élargissement?

5o. Quelle serait la balance d'argent que la Cité devrait encore avoir en mains pour cette fin?

6o. La Cité a-t-elle encore en mains cette balance d'emprunt; sinon, pourquoi ?

7o. Comment cet argent a-t-il été dépensé ?

8o. Cette balance d'argent a-t-elle été dépensée avant le 1er mars 1934 ou après le 1er mars 1934 ?

9o. Y a-t-il eu résolution du Comité administratif ou du Conseil en rapport avec la dépense de cette balance d'emprunt et la Commission Municipale a-t-elle autorisé cette dépense?

Son Honneur le maire
J.-E. Grégoire,

J'ai maintenant l'avantage de répondre à ces questions dans le même ordre.

1o. L'emprunt pour l'élargissement de la rue St-Paul a été contracté le 1er juin 1929, en vertu de la loi 19 Geo V, chap. 96. Art. I.

2o Le montant emprunté pour cette fin a été $169,550 compris dans un emprunt total de $3,674,000 pour diverse autres fins.

3o La Cité n'a pas dépensé pour l'élargissement de la rue St-Paul le montant total spécifiquement emprunté pour cette fin.

4o La Cité a dépensé pour l'élargissement de la rue St-Paul la somme de $70,546.86.

5o. La Cité devrait encore avoir en mains une balance de $99,003.12 pour compléter cet élargissement, si elle n'avait pas employé cet argent pour d'autres fins.

6o. Non, la Cité n'a plus cette balance d'argent en mains, parce qu'elle l'a dépensée ailleurs.

7o. Cette balance d'argent a été dépensée pour diverses fins, dont les suivantes: Prolongement côte d'Abraham; élargissement rue St-Vallier; élargissement des rues des Fossés, Charest.

8o. Tout cet argent a été dépensé avant le 1er mars 1934; il ne s'est pas dépensé un seul sou de cette balance d'emprunt après le 1er mars 1930.

9o. Non. Il n'y a eu aucune résolution, ni du Comité Administratif, ni du Conseil, ni autorisation de la Commission Municipale en rapport avec la dépense de la balance de cet emprunt.

Je demeure, Monsieur le maire,
Votre tout dévoué,
EUG. BARRY.
Trésorier de la cité.

Cette lettre lue, l'échevin Dinan, répondit au maire et à la lettre de M. Barry par un historique de la question et il rappela qu'en 1935 des délégations sont venues au comité administratif et que le maire a déclaré alors aux citoyens de Champlain que les expropriations coûtaient trop cher et qu'il était impossible d'élargir la rue St-Paul. Pourquoi ne pas avoir dit alors que l'argent était disparu.

M. Dinan ajouta que si l'argent a été employé à l'élargissement du boulevard Charest il ne comprenait pas comment on avait pu payer à même ce fonds $70,000 pour l'achat du Delmonico, rue St-Paul. L'échevin de Champlain reprocha au maire de toujours dire que les anciennes administrations étaient pourries et que les échevins étaient vendus.

"Vous n'avez gardé des anciennes administrations que le $500 pour les cartes de Noël et le $2,500 pour l'automobile, dit M. Dinan.

Le maire répondit que M. Barry n'avait jamais dit que l'argent avait été dépensé pour le boulevard Charest et il affirma que quand les délégués vinrent au comité il ne savait pas à ce moment que l'argent avait été dépensé ailleurs. Quant à ce qui concerne la dépense pour les cartes de Noël et son automobile et frais de représentation, le maire dit que c'est fait au grand jour et que cela date de longtemps. D'ailleurs, le $2,600 qu'il touche il le dépense plusieurs fois dans l'année pour aider les malheureux.

Comme le maire avait parlé de l'administration Samson à propos des dépenses pour cartes de Noël et pour l'allocation d'automobile, l'échevin Samson demanda au maire de cesser de toujours parler de l'administration de son père sans jamais mentionner celles de MM. Auger, Lavigeur, etc et comme le maire voulait faire taire M. Samson une partie de la foule prit partie pour l'échevin de Champlain et le maire décida de lever la séance brusquement.

"Sauvez-vous pas" criaient une foule de partisans de l'échevin Samson. "Donnez-y Wilfrid", lançaient d'autres interrupteurs. Le maire imperturbable, enleva sa toge, ramassa ses papiers et rentra dans son bureau pendant que les assistants se dispersaient en manifestant de façon diverse.

DES MISES AU POINT DE SAMSON ET SIMARD

(Suite de la page 3)
quoi que ce soit sans se renseigner.

"Je tiens à me renseigner, a dit M. Simard, et j'invite le signataire à passer ses nuits blanches à écrire d'autres tribunes libres contre les gens sincères, et quoi qu'il en dise, s'il veut se présenter, je lui promets de le battre dans sa propre paroisse. Tout ce que j'ai à lui dire en terminant c'est que le ridicule tue plus sûrement que n'importe quoi"

L'échevin Samson a fait une allusion à certaine lettre du maire au curé de Notre-Dame du Chemin et il déclara que s'il était échevin du quartier il proposerait une motion de censure.

ASSEMBLEES DE BOUCHARD

(Suite de la page 11)
a eu pour effet de ruiner les pêcheurs de la Gspésie. M. Bouchard réclame ensuite une plus grande autonomie provinciale.

LES ASSEMBLEES

Samedi, à 2 heures, M. Bouchard parlera à St-Séverin et à St-Elzéar; le soir, il visitera Saint-Sylvestre et St-Patrice.

Dimanche, M. Bouchard visitera cinq paroisses: St-Nicolas après la grand'messe; St-Fabien et Dosquet à 2 heures; Lyster et Ste-Anastasie à 8 heures.

NOUVEAU CONTRAT DE L'HYDRO AVEC LA BEAUHARNOIS

(Suite de la 1ère page)
Cour Supérieure de l'Ontario. Le juge en chef Hugh Rose renversa par la suite ce jugement, lequel fut cependant maintenu en Cour d'Appel par 3 à 2.

Les négociations reprirent La Commission conclut un accord avec l'Ottawa Valley et cette dernière abandonna ses poursuites. La Beauharnois, la seule compagnie restée sans contrat avec l'Hydro, obtint un jugement de $609,000 contre elle, et elle intenta une nouvelle action en dommages au montant de $2,911,363. Le tout est maintenant réglé.

Les contrats signés avec la Gatineau et la Maclaren-Quebec en 1936 pour remplacer ceux qui avaient été répudiés en 1935 sont éliminés par les accords signés hier. L'Ottawa Valley Power Company, la quatrième compagnie concernée dans la dispute de 1935, n'est pas affectée.

L'électricité achetée des trois compagnies sera utilisée dans le réseau de Niagara.

CONFERENCE DE M. L'ABBE FERD. VANDRY

(Suite de la page 11)
en France, le conférencier dit que cette doctrine fut proclamée en 1673 par le roi Louis XIV et qu'elle consistait en le droit qu'avait le roi de France de percevoir les revenus des évêchés et archevêchés sans titulaire et de nommer aux bénéfices qui en relevaient. En 1681, le pape Innocent XI convoqua une assemblée du clergé français qui, en 1682, fit la déclaration énonçant les principes du gallicanisme.

En terminant, le professeur dit que cette doctrine a passé en Allemagne à la fin du 18e siècle sous le nom de fébromanisme et qu'elle se répandit également en Autriche où elle prit alors le nom de Joséphisme. Puis il souligne les conséquences graves du régalisme dans le monde.

M. FRANCOEUR MET SES ELECTEURS EN GARDE

(Suite de la page 3)
a fait l'éloge de feu le notaire Achille Verville, ancien député de Lotbinière. "Je n'en dirai pas plus long sur le compte de votre ancien député, dit-il, car plus que moi, vous avez su apprécier son zèle et son dévouement. Chose certaine, c'est qu'il était un travailleur infatigable, qui travaillait sans relâche dans l'intérêt de son comté, de sa province et du pays tout entier".

"Je ne pensais pas, poursuit M. Francoeur, que je rentrerais si tôt dans la politique active. Franchement, j'avais pensé, à la suite des dernières élections provinciales, que je pourrais durant quelques années, me retirer sous ma tente. Toutefois, sur les instances d'un très grand nombre d'électeurs de Lotbinière et des chefs du parti libéral à Ottawa, le Très Honorable William-Lyon Mackenzie King, et le Très honorable Ernest Lapointe, j'ai fini par me décider à me porter candidat à la présente élection".

"Je tiens à vous prévenir dès maintenant: je ne vous ferai pas de promesses. Je n'en ai jamais faites et je ne vous en ferai pas ce soir. Cependant, je puis vous assurer que je continuerai, comme par le passé, à faire tout en mon possible pour travailler dans l'intérêt de mes électeurs. Certes, je me présente comme candidat libéral, parce que j'appuis entièrement l'administration King à Ottawa, mais je n'en garderai pas moins, si vous m'élisez le 27 décembre, mon entière liberté de pensée et de parole".

"J'ai un adversaire, dit M. Francoeur. Vous en avez entendu parler sans doute; c'est M. Paul Bouchard. Il est le chef d'un nouveau parti : il est à la fois autonomiste et nationaliste indépendant. Depuis deux ans, il n'a fait que critiquer le parti libéral et le parti conservateur. Il voudrait créer un petit royaume dans la province de Québec. Est-il fasciste ou naziste ? Je ne saurais le dire. Chose certaine, c'est qu'il pose en dictateur.

"M. Bouchard, souligne M. Francoeur, voudrait l'abolition du pouvoir central. Mais je me demande pourquoi il tient tant, alors, à aller siéger à Ottawa. Il s'oppose à tout réarmement dans le pays, mais comment défendra-t-il la province de Québec s'il parvient jamais à la détacher des autres provinces ? Existe-t-il des pays plus militaristes que l'Allemagne, l'Italie ou la Russie ? Quels sont les chefs de M. Bouchard ? Je ne les connais pas et vous ne les connaissez pas. Quelle garantie vous apporte-t-il ?

Parlant de la politique fédérale, M. Francoeur déclare que l'administration a fait plus, en deux ans, que personne ne l'avait prévu. "En 1935, dit-il, quand le parti libéral a pris le pouvoir, le commerce, l'agriculture et l'industrie étaient dans le marasme. Les impôts avaient été augmentés, le dernier budget du pays avait accusé un déficit de $176,000,000. M. Bennett, en 1930, avait promis de régler la crise du chômage en trois mois; mais, en 1935, le nombre des chômeurs était huit ou dix fois plus nombreux qu'en 1930."

"Dès 1936, à peine un an après son avènement au pouvoir, l'administration King avait diminué le déficit à $87,000,000; la reprise des affaires se faisait déjà sentir et le nombre des chômeurs avait considérablement diminué. Ces raisons suffisent pour que je reste libéral et je crois que je n'ai pas tort en vous disant qu'il est de votre intérêt de voter pour moi le 27 décembre du courant."

M. Francoeur, en réponse à M. Bouchard qui a accusé les libéraux d'être des communistes ou des protecteurs des communistes, a déclaré qu'aucun parti n'a plus combattu le communisme que le parti libéral. "De même que M. Bouchard, dit M. Francoeur, je m'oppose à ce que le Canada participe à toute guerre extra-territoriale, mais je ne puis qu'approuver l'administration King d'avoir pensé à réorganiser la milice permanente du pays afin de nous protéger d'abord contre le communisme et le fascisme, et contre toute agression étrangère."

UN DRAME DE MADAME GOUIN

(Suite de la page 3)
rait être étranger. Hubert Decaze est "un homme". Son caractère, aussi singulier que cela puisse paraitre, est de n'en pas avoir. Il n'est que le motif central et le prétexte des amours, des envies, des lâchetés, ou des développements qui le baignent, mais dont il ne saisit pas suffisamment lui-même la présence pour que ses réactions le déterminent et l'individualisent. Ce n'est après tout qu'un pauvre homme qui n'a, malgré ses déclamations, qu'une puissance : celle de souffrir. C'est par là que l'auteur justifie l'immense compréhension du titre qu'elle a donné à son oeuvre et qu'elle atteint l'humain.

L'intrigue doit nécessairement se ressentir du caractère un peu voilé du héro : l'auteur a fait le noble sacrifice des éléments dramatiques au profit de la vraisemblance.

Hubert Decaze aime son épouse, créature benale, égocentriste qui prend pour amant l'ambitieux collaborateur du politicien, sans pouvoir même excuser sa trahison par le délaissement d'un mari pris par les soucis d'Etat. Car ce dernier, sur le point d'abandonner sa carrière pour reconquérir son foyer, n'est guère compris. Son épouse ne lui sera ramenée que par dépit, lors qu'elle aura été abandonnée à son tour.

Cependant, Hubert Decaze est entouré par la tendre sollicitude de sa belle-soeur, Odette DesMeules. C'est dans la composition de ce personnage que Mme Mercier - Gouin a témoigné d'une exquise compréhension féminine et qu'elle a accumulé ses dons d'observatrice et de psychologue. Attentive et dévouée, Odete ne découvrira que sous la brutale interventin de sa soeur la nature du sentiment qu'elle entretient pour Hubert Decaze. Elle tentera même de sacrifier son amour devant le rapprochement que les circonstances et elle-même ont favorisé entre le doux époux et que le mari accepte avec une égalité d'âme peu dramatique mais qui est bien dans le rythme quotidien de la vie. On laisserait le temps accentuer se rapprochement, si la scène finale ne laissait se prolonger le "triangle" sentimental, à la faveur d'une reconnaissance tardive entre Hubert Decaze et sa belle-sour.

M. Jacques Auger fut un Hubert Decaze magnifique de dignité un peu aveugle et rigide. Son débit volontier monotone savait s'amplifier quand il le fallait de toute la chaleur de l'émotion. Mlle Antoinette Giroux prêtait toute sa grâce et son talent à une Odette DesMeules déjà sympathique. Mlle Giroux a donné la mesure de son talent dans la deuxième scène du troisième acte l'une des mieux réussies, la scène centrale de toute la pièce et où éclatait enfin le dramatique d'une situation longuement préparée au cours des deux actes précédents. Mlle Liliane Dorsenn a joué avec un naturel parfait le rôle difficile de Mme Decaze.

La perfection avec laquelle furent rendus les rôles secondaires a largement contribué au succès de la représentation d'hier soir et largement mérité l'ovation qui salua l'oeuvre de Mme Léon-Mercier Gouin.

Parce qu'elle n'est pas spécifiquement canadienne-française et que l'auteur a voulu élargir le champ de son observation, la pièce "Un Homme" s'écarte quelque peu des oeuvres précédentes de Mme Gouin. "Cocktail" et "Le Jeune Dieu" présentaient peut-être des caractères plus tranchés, l'auteur y témoignait probablement d'une psychologie plus rigoureusement exprimée dans la suite logique d'une intrigue moins dépouillée. Mais "Un Homme" a l'immense mérite d'être l'illustration de sentiments communs et universels et de situations éminemment humaines, ne serait-ce que celle des êtres qui se côtoient et se méconnaissent. — (L. Paré)

2,898 ELEVES

Montréal, 11. — (P.C.) — L'Université de Montréal compte cette année 2,898 élèves, soit 25 de plus que l'an dernier.

CATASTROPHE FERROVIAIRE EN ECOSSE

(Suite de la 1ère page)
John Ventners, un des passagers du train d'Edimbourg, a dit: "Ma première impression fut que la locomotive avait sauté hors des rails .... Nous fumes horrifiés de trouver les deux premières voitures entièrement télescopées".

Un autre survivant a dit:

"Au moment où le train arrivait à Castlecary, j'aperçus un homme qui courait le long de la voie avec une lumière et qui essayait évidemment d'arrêter le train. Une seconde plus tard, ce fut un choc terrifiant....."

La collision, suivant le communiqué de la compagnie, a eu lieu vers 4 heures 45 hier après-midi.

L'express de Dundee était arrêté lorsque ses dernières voitures furent frappées avec une telle violence que plusieurs d'entre elles furent télescopées. Les sauveteurs ont eu beaucoup de difficultés à dégager les morts et les blessés, la plupart des femmes et des enfants, dont on pouvait entendre les plaintes et les cris dans les débris longtemps après la collision.

Les ambulances appelées de Falkirk et de Stirling tardèrent à arriver à cause de la neige qui encombrait les routes.

Gordon Dickson, d'Edimbourg, qui s'en tira sain et sauf, a dit que la première personne qu'il avait aidée à sortir des débris était sa propre mère. Elle n'était pas blessée et il ignorait qu'elle fût sur le même train. Quatre personnes furent tuées dans le compartiment où Dickson se trouvait.

A mesure qu'on les sortait, on déposait les morts dans des hangars près de la gare et les blessés étaient immédiatement dirigés vers les hôpitaux dans des automobiles privées et d'autres véhicules.

La plus récente collision ferroviaire survint à la jonction de Clapham à Londres le 4 avril dernier et 10 personnes perdirent la vie. D'autres accidents sont survenus depuis quelques années:

Le 27 juin 1928, 25 personnes furent tuées et 50 blessées dans une collision entre un train d'excursion et un convoi de marchandises à Darlington.

Le 13 octobre 1928, 15 personnes furent tuées et 30 blessées dans une collision dans le Gloucestershire.

Le 15 juin 1935, 14 personnes furent tuées et 30 blessées entre Welwyn et Garden dans le Hertforshire.

UN ELOGE DE LA GESTION MUNICIPALE

(Suite de la 1ère page)
palités urbaines, à réduire les dépenses contrôlables à leur minimum pendant la crise. Dans les municipalités rurales, les frais d'entretien furent réduits à un tiers et les nouveaux travaux et constructions à 10 p.c. de ce qu'ils étaient avant 1929.

L'évacuation des régions affectées périodiquement par la sécheresse en Saskatchewan a cessé, a déclaré ensuite M. R.-J.-M. Parker, ministre des Affaires municipales, parce que toutes les terres disponibles sont occupées.

Environ 45,000 paysans ont émigré dans le nord de la province, a dit M. Parker, et il est à prévoir qu'ils subviendront, l'an prochain, à leurs besoins.

Le procureur-général a ajouté que le plus grand problème pour les villes, c'était l'afflux des gens de la campagne. Parlant des écoles, il a dit que nombre d'institutrices recevaient moins de $300 par année.

COMPLOT CONTRE LA VIE D'YVON DELBOS

(Suite de la 1ère page)
Amand, près d'ici, à la poste restante.

(Suivant une dépêche de Bruxelles, Budai était impliqué dans l'assassinat du roi Alexandre de Yougoslavie et du ministre français des Affaires étrangères, M. Louis Marthou, à Marseille, il y a trois ans).

Ces lettres étaient apparemment anodines, mais la police découvrit bientôt qu'elles étaient chiffrées. Les experts ne tardèrent pas à trouver le code et c'est ainsi que le complot fut dévoilé et que le complice de Budai en Tchécoslovaquie fut arrêté.

Dans ses lettres, le terroriste tchèque demandait à Budai de lui fournir des fonds pour accomplir son travail. Suivant la police, Budai devait fournir aux "exécuteurs" les renseignements nécessaires.

Le Hongrois a été conduit à Valenciennes pour être interrogé et la police est à la recherche de six suspects.

WASHINGTON REGLEMENTE LA CULTURE

(Suite de la 1ère page)
Le bill, entre autres choses, pourvoit au maintien de la politique actuelle de donner des octrois pour garder le sol en état de production. Les producteurs de coton, de blé et de maïs obtiendront cet argent à condition qu'ils se soumettent aux limites d'ensemencement fixées par le secrétaire de l'Agriculture. Se récoltant des surplus, le secrétaire pourra, si les deux tiers d'entre eux y consentent par voie de referendum, forcer les producteurs de blé, de maïs et de tabac à ne vendre qu'une partie de leur production. Il est pourvu à des pénalités.

Le bill ira maintenant au Sénat, lequel doit voter lundi ou mardi sur un projet de loi semblable.

Le vote pris hier a remis en marche la machinerie législative à un rythme plus accéléré, les législateurs ayant perdu leur temps tout en dépensant beaucoup de salive depuis trois semaines.

LES JOURNAUX HEBDOMADAIRES

L'honorable L.-A. Giroux, conseiller législatif, a conduit hier une délégation des journaux hebdomadaires devant le ministère du Travail. M. Gérard Tremblay, sousministre du Travail a reçu les délégués qui demandent que le contrat collectif en usage pour les journaux hebdomadaires actuelle- [illegible] aux hebdomadaires des villes. Ils réclament un contrat collectif séparé pour les journaux des districts ruraux, tandis que les autres s'y opposent.

A la fin de l'entrevue, il a été décidé qu'une réunion serait convoquée pour le 20 décembre, à Montréal, afin d'en arriver à une entente.

LES AMATEURS DE DISQUES

Lundi prochain, le 13 décembre, à 8 1-4 h. du soir, aura lieu au No 17 de la rue Ste-Famille, la première réunion du Cercle des amateurs de disques. Ce groupement est formé de jeunes musiciens désireux de faire entendre au public, et dans des conditions exceptionnelles, les meilleures oeuvres des maîtres de la musique. L'appareil phonographique dont on se servira pour ces concerts est de premier ordre, et comporte toutes les améliorations les plus récentes : "pick-up" avec crystal, amplification électrique, enfin fidélité de reproduction unique. On pourra donc entendre les orchestres les plus célèbres et les plus grands solistes pour un prix minime. Les "abonnements" reviennent encore à meilleur marché.

Ceux qui pourraient désirer des renseignements supplémentaires sont priés de s'adresser par téléphone aux numéros 8689 et 9102

Voici le programme du 15 décembre :

1—Toccate et fugue (ré min.) ... J. S Bach
Orchestre symphonique de Philadelphie (L. Stekawski)
2—Fantaisie et fugue chromatique J. S Bach
(Clavecin : Wanda Landowska)
3—Menuet .... Joseph Haydn
(Quatuor à cordes Lener)
4—Sonate (violon et piano) ... Mozart
(Yéhudi et Hebzibah Menuhin)
5—Préludes (Noc 16, 17 et 18) F. Chopin
(Au piano : Robert Lortat)
6—Concerto (No 1, en Mi Bémol) F Liszt
(Walter Ciesching et la Symphonie de Londres)
7—Pièce Héroïque .. C. Franck
(A l'orgue : Ed. Commette, de Lyon)
8—Deux Nocturnes : "Nuages" ; "Fêtes" ... C. Debussy
(Orchestre du Festival Debussy, direction Inghelbrecnt)

MODIFICATIONS A LA POLICE

Certaines modifications seront apportées dans les locaux des quartiers généraux de la police municipale de Québec. Actuellement le sergent Oscar Larivière n'a pas de bureau particulier et il prend place dans celui du secrétariat Nous avons appris, hier midi, que le bureau du secrétaire sera déplacé et rapproché des cellules des quartiers généraux, à l'endroit où se trouvent actuellement les détectives des moeurs. Avec ces changements, le major Gagnon et son assistant, le sergent Larivière ainsi que le capitaine A.-S. Bigaouette auront leurs bureaux voisins, à l'entrée des quartiers généraux.

VILLA MANRESE

Il y aura jeudi soir, 16 décembre prochain, une retraite fermée pour hommes et jeunes gens. On peut demander son admission au Père Directeur, 100 chemin Ste-Foy, tél.: 5062.

ENTREE VICTORIEUSE

(Suite de la 1ère page)
rieur des murs épais de Nankin et que la bannière du Soleil Levant flotte sur la principale porte de la ville au sud-est.

Un détachement de la 9e division, ajoute le communiqué, a réussi la nuit dernière à franchir la Kouang-oua-men, porte du sud-est de la capitale de la Chine et à s'emparer d'une bonne longueur des murs vieux de 500 ans de la ville. Les guerriers nippons s'engagèrent ensuite dans les rues de Nankin, mais ils y ont rencontré une résistance désespérée et de furieux combats se livraient à l'aurore ce matin autour des maisons de cette partie de la ville.

Les Japonais ont en outre annonce la capture du mont Pourpre, qui s'élève à l'est de Nankin et qui commande toutes les approches terrestres et fluviales de ce côté.

Les Chinois nient la plupart des succès que réclament les Japonais. Ils affirment que les envahisseurs ne sont pas encore entrés dans Nankin et que les Chinois sont toujours en possession du mont Pourpre.

Hier midi, le général Tang Seng-Tchi, commandant des forces chinoises à Nankin, n'avait pas encore répondu à l'ultimatum de reddition que lui avaient envoyé les Japonais et peu après, les troupes nippones partaient à l'assaut de la ville.

Le général Twane Matsui, commandant des forces japonaises dans la vallée du fleuve Bleu, a adressé un message de félicitations à l'unité qui avait percé les défenses de Nankin.

Plus de cinquante avions ont secondé l'attaque japonaise pendant tout l'après-midi et l'infanterie était précédée de tanks.

Une grande partie de Sia-kouan, le port de la section commerciale entre les murailles de Nankin et le fleuve, est en flammes aujourd'hui.

Des canonnières anglaises et américaines mouillent à quelques milles en amont de la ville, hors de la zone de danger. Les membres des ambassades et tous les étrangers qui ont voulu partir sont à bord. Il reste encore 16 Américains dans Nankin, mais tous les Anglais sont partis.

Ouehou, port du fleuve Bleu à 60 milles au sud-ouest de Nankin, est encore aux mains des Chinois, mais les guerriers nippons se sont emparé de Tchin-kiang, également sur le fleuve, à 40 milles de Nankin.

Le comité international qui tente d'organiser une zone neutre à l'intérieur de Nankin a demandé une trêve de trois jours à l'état-major japonais pour permettre aux milliers de non-combattants chinois concentrés dans la zone de s'enfuir.

Il est rumeur que les Japonais ont traversé sur la rive nord du fleuve et qu'ils ont l'intention d'attaquer Yang-tcheou et d'autres villes et ensuite d'aller s'emparer de Pou-keou, important terminus ferroviaire situé en face de Nankin.

3 SUSPECTS METTENT SUR LES DENTS 50,000 AGENTS EN FRANCE

(Suite de la 1ère page)
qu'à Nanteau dans l'intention de trouver un refuge l'autre côté de la frontière franco-helvétique, mais ils décidèrent de retourner à Paris pour consulter leurs avocats, lesquels firent savoir à la police qu'ils étaient prêts à se rendre.

Pendant toute la journée hier les agents ont fouillé le terrain autour de la sinistre villa isolée à St-Cloud où Weidmann leur a indiqué avant-hier où il avait enterré la danseuse américaine après l'avoir étranglée pour avoir son argent.

La découverte d'une malle dans cette villa a révélé à la police que Mlle de Koven n'avait peut-être pas été la seule femme assassinée. Le juge d'instruction George Berry, de Versailles, dit qu'on a trouvé dans cette malle "assez de vêtements pour sept ou huit femmes de tailles différentes".

Les vêtements, de plus, ne portent pas les mêmes initiales, qui sont pour la plupart des "C", des "J" et des "I". Les noms "Sophie" et "Jeannine" sont brodés sur des mouchoirs.

La police dit que Million sera interrogé au sujet du meurtre d'un conducteur de taxi russe du nom de Markov et d'une jeune fille dont elle tait le nom qui fut enlevée l'été dernier sur une plage.

Les aveux de Weidmann ont mis la police sur la piste de d'autres qui faisaient probablement partie de "sa bande".

Le juge Berry dit qu'ils rencontraient leurs victimes au moyen de petites annonces insérées dans des revues de Paris.

L'une disait : "Intéressante affaire pour homme riche désirant investir de l'argent". Une autre : "Jeune homme aimerait rencontrer femme ayant espèces sonnantes".

Mlle de Koven, a dit Weidmann fut la première victime et elle fut assassinée le 23 juillet. On recherchait vainement la jeune fille depuis cette date.

Le juge Berry dit que Weidmann ouvrit la conversation avec Mlle de Koven dans un hôtel en voyant qu'elle lisait un journal anglais parce que, a-t-il dit, "j'aime à parler l'anglais".

Weidmann, qui a appris l'anglais au cours d'un séjour aux Etats-Unis et au Canada, a ajouté après avoir raconté de quelle manière il avait étranglé la danseuse avec son propre collier : "Le souvenir de son meurtre est plus horrible que tous les autres".

L'autopsie a révélé que Mlle de Koven avait résisté avec acharnement à son agresseur. Ses mains et ses bras portent encore les marques de profondes entailles et on a relevé les traces de nombreux coups sur sa tête.

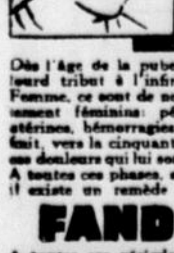
LA femme SOUFFRE
Dès l'âge de la puberté, la jeune fille paie un lourd tribut à l'infirmité humaine.
Femme, ce sont de nouveaux troubles essentiellement féminins: périodes difficiles coliques utérines, hémorragies, métrites, etc Et quand vient, vers la cinquantaine, sa vie gynécologique ses douleurs qui lui sont particulières redoublent.
A toutes ces phases, si pénibles pour la femme il existe un remède sûr éprouvé c'est la
FANDORINE
A toutes ces périodes de sa vie la FEMME doit veiller à son hygiène intime, indispensable à sa santé. Elle devra faire usage de la
GYRALDOSE
qui est, à la fois, microbicide, désinfectant, désodorant, et agréable à employer.
En vente dans toutes les bonnes pharmacies. Ecrivez à Casier Postal 27, Station N, Montréal, pour recevoir brochure gratuite "Connaissez vous?"
C'est un produit CHATELAIN FABRICANT DE L'URODONAL

IL FAUT GRANDIR !!!

Je suis beau et je plais parce que je suis grand.
pour grandir de 4 pouces en 3 mois jusqu'à l'âge de 28 ans. Envoyez timbre pour réponse. A tous points de vue, hommes et femmes de belle taille réussiront mieux
Physical — Système FRANCAIS
Dr M. DARBEZ
Boite Postale 203, Bureau 9 Rue H. Lebas, Paris 9e Sect. 5.

GRATIS contre l'ASTHME et la BRONCHITE CHRONIQUE
Les Capsules RAZ-MAH de Templeton font cesser les sifflements, les suffocations, l'oppression; facilitent la respiration; vous permettent de travailler à l'aise et de dormir paisiblement. Soulagement sûr et RAPIDE.
Eprouvez la valeur de RAZ-MAH dans votre propre cas. Achetez-en une boîte de 50c. ou de $1 chez votre pharmacien; ou, pour recevoir un essai gratuit, écrivez à TEMPLETONS LIMITED, 50 Colborne Street, Toronto, 2, Ontario.

FOIE PARESSEUX
La langue chargée, des troubles de la digestion, la biliosité, la constipation, le teint terreux, les dérangements des reins résultent de l'action paresseuse du foie, mais disparaissent bientôt lorsque vous réveillez cet organe avec les
Pilules du Dr Chase
Pour les Reins et le Foie

L'ASTHME
Les pires accès peuvent disparaitre en dix minutes.
Ephazone est un remède efficace; qui agit rapidement, quelle que soit la gravité de votre cas. Il est facile pour vous d'expérimenter comment une seule dose d'Ephazone fait disparaitre votre accès d'asthme en dix minutes. D'autres en ont fait l'épreuve. Pourquoi pas vous? Mme A. K. écrit — "C'est un devoir de reconnaissance pour moi de vous écrire pour vous dire qu'après avoir souffert de l'asthme pendant 23 ans je suis maintenant rétablie. Je suis allée consulter mon médecin et il m'a dit que j'étais en parfaite condition". Il importe peu que les personnes soient jeunes ou âgées, douces ou sévères. L'effet de rapide soulagement demeure le même. Mme O. H. écrit "Mon petit garçon, âgé de dix ans, contracta une très mauvaise attaque d'asthme Il y a deux semaines. Il fut soulagé dès la première moitié de tablette et va tout-à-fait bien maintenant." Avec de tels résultats sous vos yeux, pourquoi ne pas avoir recours à Ephazone vous aussi? Ephazone vous libère du danger d'autres attaques d'asthme, bronchite asthme bronchique, toux chroniques. Ephazone est économique parce qu'il est efficace. Vendu à $1.50 et $2.50 la bouteille. Format de famille $7.50, les formats plus gros sont plus économiques. — Ann

HAVANE-NASSAU-SUD
DE BOSTON, TOUS LES JOURS
Gulf Coast Ltd. Voyage d'une nuit, service direct de Boston à tous les principaux centres touristiques de Floride. Départ 8.30 a.m. tous les jours.
Havana Special* Sur toute la côte est et ouest de la Floride, La Havane, etc. Fameux train de plaisance. Raccordement départ 4 p.m. tous les jours.
The Everglades* Train - éclair sans arrêt fournit un raccordement direct de "The Federal" et permet les arrivées de grand matin à Miami, Tampa, Sarasota, St. Petersburg. Départ de Washington 9.20 a.m. chaque jour (En force le 3 jan.)
Aussi de Penn. Sta. (P.R.R.) à New-York chaque jour.
The Miamian* New Palmetto Ltd. The Florida Special* (En force le 2 jan.)
*Via F.E.C. Ry. de Jacksonville à tous les centres de la côte est.
Un voyage agréable sur une ligne double, ch. de fer construit sur le roc, protégé par les signaux automatiques et freins d'urgence des trains.
AMENEZ VOTRE AUTO. Il vous en coûtera un billet additionnel de 4 sous du mille.
J. H. Johnson, N.E.A., 294 rue Washington, Boston, Mass. Téléphone Liberty 2112.
ATLANTIC COAST LINE RAILROAD

GRATIS crayon automatique avec chaque PLUME EXCELL
Offre extraordinaire aux Professionnels, Hommes d'affaires, Professeurs, Ecoliers etc, résidants en dehors de Montréal, un Stylo moderne EXCELL à titre d'introduction au prix incroyablement bas de seulement
49 cts.
VALABLE en DECEMBRE SEULEMENT
Le stylo moderne léger en bambou, à remplissage automatique, muni de l'incomparable pointe ambrée indestructible.
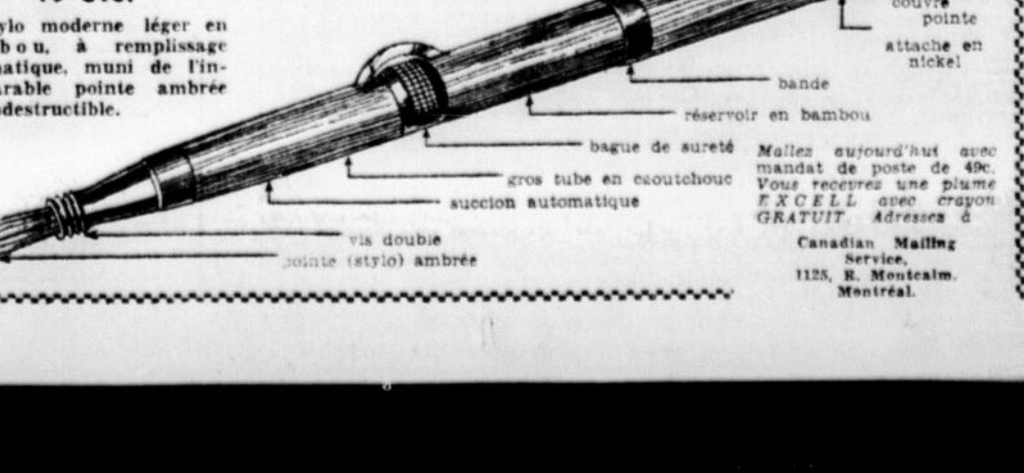

Mailez aujourd'hui avec mandat de poste de 49c. Vous recevrez une plume EXCELL avec crayon GRATUIT. Adressez à
Canadian Mailing Service, 1125, R. Montcalm, Montréal.

POUR LOUER RAPIDEMENT VOS CHAMBRES : PUBLIEZ UNE PETITE ANNONCE DANS "L'EVENEMENT"

COMMERCE — PROFESSIONS — METIERS

LE GUIDE

Du service que vous désirez chaque jour

ACCESSOIRES DE BARBIERS

Rasoir Electrique Clip-Shave

RASEZ-VOUS à la manière moderne: sans eau, ni savon, ni blaireau! Pas besoin de changer de lames. Prix seulement $17.00. Hector Noreau, 8 ST-JOSEPH, Québec, tél: 4-4594.
13375 17nov.-26fs-C.D.H

ARTICLES POUR DAMES

Bas pour Dames

5,000 PAIRES DE BAS DE SOIE sacrifiés au bas prix de 09 chacun. Aussi ampoules électriques, (15-25-40 et 60 watts) à .09. CHS-A. PARENT ENRG, 106 St-Joseph, tél: 4-2451.
13488 27nov.-26fs-C.D.H

CONFECTION POUR DAMES

Manteaux, Robes d'automne

POUR L'ACHAT D'AUTOMNE. Visitez notre grand assortiment de manteaux en fourrure, en drap, avec collet de fourrure. Aussi un grand choix de robes au prix du gros. Une visite vous convaincra de nos bas prix. A. D. SMITH, 84 rue St-Joseph Québec, édifice Orkin, Chambre 21.
13469 25nov.-26fs-C.D.H

COFFRE-FORT ET CLEFS

P. Aubut, serrurier

ACHETONS, VENDONS, OUVRONS et réparons toutes marques de coffres-forts. Aussi confection de clef de toutes sortes, y compris clefs d'automobiles, cadenas, serrures à cylindres, etc. P. Aubut, 174½ DU PONT, tél: 2-8440.
13447 23nov.-26fs-C.D.H

HABITS, ROBES, MANTEAUX

Occasions Spéciales !

MONTREAL JOBBING, 21 et 21½ St-Joseph, Québec. Linge de toutes sortes, neuf et seconde-main. Venons de recevoir un gros char de linge d'hiver de première classe pour $17,500.00, contenant 4500 pardessus et 4000 manteaux pour dames. Aussi nous avons un grand choix d'habits robes, capots et manteaux pour garçons et fillettes. Prix défiant toute compétition. Demandez catalogue gratis expédié dans toute la province. Ecoulons grand stock de printemps: manteaux et pardessus 25 cents, etc., MONTREAL JOBBING.
13505 30nov.-26fs-C.D.H

MERCERIE POUR HOMMES

Vente d'écoulement

CHAPEAUX de marques connues, aussi forte réduction sur paletots d'automne et d'hiver, complets, chemises, sous-vêtements etc. Ecoulement de balance de stock. S'adresser à Chambre No 101, Edifice Migner, 72 DE L'EGLISE, Québec.
13297 10nov.-26fs-C.D.H

PLANCHER DE BOIS DUR

Sablage sans poussière

PLANCHER posé et sablé à la perfection. Seul représentant du fini le plus résistant et de la cire non-glissante imperméable. S'adresser E. DUFOUR, 99¾ d'Aiguillon, tél: 2-4360.
13142 26nov.-26fs-C.D.H

REMEDES

Hémorroïdes

EVITEZ OPERATIONS, en employant GERAH. L'Onguent d'un Fakir Hindou faisant disparaître à jamais douleur intolérable des Hémorroïdes. Après avoir suivi traitement soir et matin pendant trois jours, garantissons soulagement immédiat ou argent remis. Absolument sans douleur. Aussi onguent Vitha pour eczema échauffaison, gratelle. Attention toute spéciale aux commandes de l'extérieur. On demande des dépositaires dans tous les comtés de la province. Ecoutez nos programmes à CKCV, tous les matins, à 11.16 heures et le dimanche après-midi. S'adresser Cie des Produits Gerah, Enrg., 131 ST-OLIVIER, Québec, tél: 2-6011. Prix: 25, 45 et 80 centins la boîte. Livraison partout en ville.
13347 13nov.-26fs-Remèdes-T

QUINCAILLIER

L.-O. Pouliot — Tél: 2-8337

VITRES, MASTIC, VERNIS, HUILE, térébenthine, ferronnerie en général, émail, peinture aluminium, articles de chasse et pêche. Livraison rapide. Prix défiant toute compétition. 430 RUE ST-JEAN.
13318 12nov.-26fs-C.D.H

LISEZ LES ANNONCES
Faites valoir votre dollar

"L'Evénement" est édité et imprimé coin des rues de la Couronne et St-Vallier, par "Le Soleil Ltée" Henri Gagnon, président.

TARIF
des annonces classifiées L'EVENEMENT
TEL.: 2-6412

Chef du Service :—
J.-A. MORISSET
Téléphone le soir 6719

UN CENTIN DU MOT, pas moins de 25 centins par insertion, 6 insertions CONSECUTIVES pour le prix de quatre. NAISSANCES, FIANCAILLES, PROCHAINS MARIAGES, MARIAGES, DECES, SERVICES ANNIVERSAIRES, GRAND MESSES, REMERCIEMENTS POUR SYMPATHIES ET AUTRES, 50 centins par insertion suivant la formule ordinaire, chaque mot additionnel, 1 centin.

26 SUCCURSALES

où vous pouvez donner les annonces au même taux qu'au bureau :

DEPT DES PETITES ANNONCES DE L'EVENEMENT Tél.:	2-6412
ALEXANDRE DELISLE, 117, rue de la Couronne. Tél.:	4-0553
ALLIANCE LIMOILOU, Ltée, 138, 5e Rue Tél.:	4-0581
EUGENE PARENT, 29 Ave du Collège, Beauport. Tél.:	4-5373
M. EDGAR GAGNON, 766, rue St-Vallier Tél.:	4-0422
J.-E. GIGUERE, tabaconiste, 233, rue St-Joseph Tél.:	3-0738
DERY C.-A., Beauport Tél.:	4-5033
LANGEVIN L., Club des Marchands, coin de la Couronne et Charest. Tél.:	2-0442
Maurice Houde, 420 du Roi	3-3542
J.-A. LEVESQUE, 146, 3e Rue Tél.:	4-0330
RENE DION, 786, rue St-Vallier Tél.:	4-0473
Mme L.-P. GARNEAU, 470, St-François Tél.:	3-0032
Mlle R. CLOUTIER, 1131, rue St-Vallier Tél.:	7840
Pharmacie J.-U. DEMERS, 430, rue St-Jean Tél.:	2-6105
Mlle SIGAOUETTE, tabaconiste, 1251, rue St-Vallier Tél.:	4-0421
M. TROTTIER, 595 de la Canardière Tél.:	4-0051
JOS COTE (Ltée), Succursale No 2, 26, rue St-Jean Tél.:	4-0574
Succursale No 3, 332 rue St-Jean Tél.:	2-0203
Succursale No 4, 15, rue Buade Public Tél.:	2-0288
Succursale No 5, 459, Saint-Joseph Tél.:	4-0592
Succursale No 6, 321, rue St-Joseph Public Tél.:	4-0082
Succursale No 7, 436, rue St-Jean Tél.:	4-0431
Succursale No 8, 106, rue St-Joseph Tél.:	4-0454
Succursale No 11, 176, 3e Avenue Tél.:	4-0623
Succursale No 12, 27, rue St-Joseph Public Tél.:	2-0395
Succursale No 13, 15, Chemin Ste-Foy Public Tél.:	4-0262
Succursale No 14, 353, rue St-Paul Tél.:	2-0117

CHAMBRE A LOUER

Hôtel National

115 COTE DE LA MONTAGNE, tél: 4-0594. Demandez nos taux d'hiver pour pension à la semaine ou au mois. Chambres confortables, eau courante. Prix très bas. (Bière et Vin). LAURENT TANGUAY, prop., tél: 4-0594.
13023 Sam.-lundi-merc.-13déc.-27H

CHEVAUX, VOITURES, HARNAIS

ATTENTION. Le nouveau poste de commerce de F. M. Bernier est maintenant à 40 RUE ST-BERNARD. A cette occasion je recevrai 2 chars de chevaux, tous bien domptés, pesanteurs 1200-1900, vendus avec garantie par écrit.
13319 Sam.-merc.-jeudi-6jan.v.-31H

CHAUFFAGE, BOIS CHARBON

Charbon frais miné

RECU continuellement des mines, dans chars fermés, net et sec, pas plus cher. Nous livrons aussi le charbon en petites quantités, pour l'accommodation des clients. LACHANCE & FRERE, 211 Dorchester, tél: 3-3521.
13614 1déc.-26fs-34H

ATTENTION—Merisier, érable 2 pds $4.75 corde, 30 pcs $5.75 corde, bouleau 2 pds $4.75 corde. Aussi croûtes de bois mou. Livraison dans toute la ville. P. Desharnais, 349, Marie de l'Incarnation, tél: 2-1834.
13316 12nov.-26fs-34H

A.-B. FORTIN— Erable, merisier, 2 pds, 2½ pds, slabs de bouleau, merisier, épinette, spécial 1-2 corde bois mêlé $1.80. Cour 59 ST-BENOIT, résidence, 80 Ave Renaud, tél: 9481. Aussi déménagement à bon marché.
13213 J.n.o.-34H

CHARBON Stove, Chestnut, Welsh, 75c la poche, Buckweath 60c., Coke 25c, charbon de bois 25c, charbon de forge 75c. Alb. Royer, 171 AQUEDUC, tél: 6618.
13630 3déc.-26fs-34H

Achetez le Coke

LE SEUL combustible en sac dont la pesée est garantie. Prix 25c le sac livré. La tonne (libre), $10.50. Appelez 8088 pour votre projet de chauffage. QUEBEC POWER Co.
13362 15nov.-26fs-34H

ACHETEZ les MARCHANDISES ANNONCEES
La valeur résiste à l'épreuve

DIVERS A VENDRE

Les Enchères Marceau Enrg

12 RUE ST-JOSEPH — Piano presque neuf $70.00; 10 sets de chambre: de $20.00 à $45.00; Studio, belle valeur $26.95, 5 modèles fauteuils de chambre, très beaux depuis $2.90.
13701 10déc.-26fs-43H

Balance Toledo

SPECIAL: 25 balances Dayton, reconditionnées, finies blanc ou doré, $25.00 chacune. Balances Toledo, "Sans Ressort—Pesée honnête", neuves ou usagées, finies blanc ou doré, porcelaine, électriques, portant garantie de un an avec inspection du gouvernement. Balances plate-forme, 240 lbs à 10,000 lbs. Trancheuses électriques Globe, neuves, ainsi que trancheuses Berkel, usagées. Comptoir frigorifique Sherer, longueur 6, 8, 10 et 12 pieds, neufs ou usagés. Caisse Nationale, .01 à $9.99. Hache-viande Enterprise pour bouchers et renardières, de 1-4, 1-3, 1-2 et 1 force. Dix moulins à café, de marque Dayton, Enterprise et Royal, reconditionnés. Distributeurs exclusifs de la balance Toledo, la plus grosse compagnie de balances au monde. Service de réparation, vente et pièces de rechange. Consultez-nous avant d'acheter. Victor Butchers' Supply Inc. 93 COTE D'ABRAHAM, Québec. Tél. 2-4934.
13628 3déc.-26fs-43H

ELEVES DEMANDES

ANGLAIS, FRANCAIS, STENOGRAPHIE, comptabilité — Cours commercial complet, classique et préparation pour brevet et tous les examens de la province. Cours d'été le jour et le soir. INSTITUT J. THOMAS, No 25, rue St-Stanislas (angle rue St-Jean), tél: 2-7490. Cours tout l'été.
13660 3déc.-26fs-46H

MISS ALLEN, professeur d'anglais, 196 St-Jean, Appt. 9, tél: 2-3331 enseignement rapide de la conversation anglaise et de la correspondance d'affaires. Leçons privées ou en petits groupes. L'anglais s'apprend en le parlant. Longue expérience à Toronto. Londres et 7 ans à Québec.
13385 Sam.-merc.-lundi-15janv.-46H

MISS STURTON, 93 Crémazie, tél: 9571. Cours anglais. Spécialité, heure au goût de l'élève, enseignement garanti, sténographie et clavigraphie bilingues. Traduction faite sur demande.
11448 J.n.o.-B

Jouez la Guitare

HAWAIIENNE ou ESPAGNOLE. Cours rapide. Systèmes chiffrés ou notés. Demandez la liste des nouveaux morceaux chiffrés. Guitares fournies. Ecoutez programme Oahu le mardi et le samedi, à CHRC. T.-W. GAGNON, 74C RUE ST-JOSEPH. Tél: 2-3700. Ouvert tous les soirs.
13466 Jeudi-sam.-lundi-20janv.-46H

HOMMES DEMANDES

Nouveau Vendeur pour l'hiver

AGENTS! VENDEURS! DISTRIBUTEURS! Pâte-mystère protège les fenêtres et les pare-brise contre la vapeur et le givre. Automobilistes, magasins, postes d'essence achètent vite. Susceptible de gros développements. Enormes profits. Ecrivez immédiatement. Voici l'hiver. Offre d'échantillon. Patentes diverses, 32 W. RANDOLPH, Chicago, Ill.
13707 11déc.-1fs-65B

FAITES DE L'ARGENT en vendant nos arbres connus dans toutes les parties du pays. Nouveau système facilitant la vente. Plus de vente et plus de commission. Tout votre temps ou une partie. LUKE FRERES, Pépiniéristes, Montréal.
13638 4-11-18-24-31déc.-65B

HOMMES AMBITIEUX, 18 ans et plus pour apprendre profession de détectives. Bons salaires. Récompense. Intéressants cours d'études par correspondance. Renseignements gratuits. Ecrire Maurice-L. Julien, BOITE 25, Station 7, Montréal.
13637 4-11-18-24-31déc. 65B

HOMME DEMANDE pour Territoire Rawleigh. Augmentation considérable dans les ventes cette année. Véritable occasion pour homme qualifié. Vous aidons à commencer. Ecrivez à RAWLEIGH, Dépt ML-595-O.L., Montréal, Canada.
13694 10déc.-2fs-65B

NOUS EN AVONS AIDE DES CENTAINES à obtenir des situations de facteurs, commis aux postes, examinateurs aux douanes, commis et sténographes, etc., etc., nous pouvons vous aider. Demandez par écrit preuves et renseignements gratuits. M. C. C. SCHOOLS LTD, Toronto 10. La plus ancienne école du genre au Canada.
13211 9fs-1-4-8-11-15-18-22-24-29-65B

VENDEURS DEMANDES — Un homme pour couvrir tout le territoire ou partie de la rive sud du fleuve St-Laurent, de Rimouski à Huntingdon; un autre pour la partie nord du comté de Québec et comtés Lac St-Jean et Chicoutimi; aussi autre vendeur pour l'ouest de la ville de Québec sur la rive nord du St-Laurent. Bons vendeurs couvrant déjà ces territoires pourraient prendre cette ligne supplémentaire. Faire application aujourd'hui même à NEWS PUBLISHING CO., Ltd., Truro, Canada.
13708 11déc.-1fs-65B

LAVAGE DE VITRES

VITRE CLAIRE veut dire économie de lumière tout en ne coûtant pas cher. Essayez notre système de lavage de vitres par experts plus de 15 ans d'expérience ayant satisfait les plus exigeants. Spécialités magasins, bureaux, édifices, maisons privées, etc., etc. Références: Cie Paquet, Syndicat Québec, J.-B. Laliberté, C.-W. Lindsay, People Store, Banque Nationale, Caisse d'Economie, Soleil-Evénement. Organisation couverte par les assurances et prix les plus bas. LAVAGE DE VITRES NATIONAL, J. Rouleau, prop. 14 rue Ste-Agnès, tél: 3-2047.
13328 13nov.-26fs-Lavage de vitres-B

LOGEMENTS A LOUER

LOGEMENT A LOUER, 5 à 6 pièces, plus chambre de bain. Paroisse Giffard. Ecrire à CASIER 839, L'Evénement.
13721 11déc.-6fs-73B

RICHELIEU. — Logement à louer, 8 chambres, plus chambre bain. Chauffé, eau chaude à l'année, plus shed à louer pour 1er mai, 249 RICHELIEU, tél. 5042.
13712 11déc.-1fs-73B

MAGASIN A LOUER

SALON DE COIFFURE à louer, meublé, chauffé, bonne clientèle. Poste établi depuis plusieurs années. Possession immédiate. Cause de vente, maladie. S'adresser 105 DORCHESTER, téls: 3-2903 ou 9475.
13626 3déc.-6fs-76H

LINGE SECONDE-MAIN

LISEZ CECI: Payez moins cher faites affaire avec notre maison, robes pour dames, 10c, 15c, 25c, manteaux d'automne dames, hommes 49c., pantalons pour hommes 25c la paire, rasoir neuf 40c., chaussures neuves pour hommes, femmes, enfants 30c. la paire. $20,000 de stock en magasin. Prix spéciaux au gros. Demandez catalogue, linge seconde main, neuf. D. Assh, 30 ST-JOSEPH, Québec.
13457 24nov.-26fs-H

MACHINERIES A VENDRE

MACHINERIES. Pour moulins à scie et boutiques à bois, toujours en mains de toutes sortes, neuves et seconde main. Bouilloires et engins à vapeur. Reprendrons aussi vos vieilles machines en échange. LA FONDERIE DE PLESSISVILLE, Plessisville, P. Q.
11980 3juillet-52fs-sam.-J.n.o.-75B

MATERNITE

HOPITAL DE LA MISERICORDE. — A l'épreuve du feu, site salubre, confort moderne, maternité 3 catégories, salle commune, chambres semi-privées, interne en permanence, médecin au choix pour malades privées et semi-privées. Sécurité d'hôpital antiseptie, stérilisation, réaction sérologique et traitement de toutes affections. Avantages religieux, aumônier, chapelle, sacrements, édification. Vu rareté des places demander admission à l'avance. Discrétion assurée. Mère Directrice, 682 CHEMIN STE-FOY, Québec.
13307 11nov.-26fs-H

MEDECIN

Dr René Plamondon

EX-ELEVE DES HOPITAUX DE PARIS. Maladies vénériennes et de la peau. 15 RUE LACROIX, tél: 2-3052. Heures de bureau 10 à 1 h. et 2 à 6 heures. Le soir sur entente.
13317 12nov.-26fs-H

Docteur Chs Rinfret

VOIES GENITO-URINAIRES, médecine générale et petite chirurgie. Traitements électriques. 59 ST-JOSEPH. App 101. Heure de bureau: 10h. à 11h. a.m., 2 h. à 4 h. p.m., le soir de 7 h. à 8 h. TEL: 4-4061.
13458 24nov.-26fs-H

ON DEMANDE A ACHETER

ACHETONS VIEIL OR, VIEIL ARGENT, bijoux, montres, chaînes, dents, pièces d'or, argenteries diverses, payons plus hauts prix. Evaluations gratis. RAFFINERIE DE L'EST, 74 St-Joseph, chambre 4, Edifice St-Cyr, tél: 3-4097.
13403 19nov.-26fs-86H

PLANCHER DE BOIS DUR

Sablage sans poussière

PLANCHER fini pâle. Ouvrage en général, tapissage, peinturage, vernissage. Attention particulière aux meubles. S'adresser H. Leblanc, 104 AVE MURRAY, tél: 3-2873.
13363 15nov.-26fs-H

SALONS de COIFFURE

Salon de Salaberry

AVIS. — Pour avoir une bonne coiffure et un bon massage avec produit "Audrey Allyn" et autres et tout ce qui concerne la chevelure consultez nos experts. Soyez assurée d'une entière satisfaction. Mlles Barette, Dufour et Bérubé. M. Marcotte Salon de Salaberry, 617 ST-JEAN. Tél: 3-4780.
13304 11nov.-26fs-C.H

Salon Paulette — Tél: 4-2754

GRANDE REDUCTION pour l'automne sur tous nos permanents avec ou sans fil. Nouvelle huile française, garantie sur n'importe quels cheveux, $5.00 pour $1.50. Massage Marcel sourcils, ondulation 35. Komol, manicure 0.50. Venez sans appointement ou tél. Mme Lauzier, prop., 764 ST-VALLIER.
11187 J.n.o.-C.H

Service Hélène Curtis

MANUFACTURIERS machines à permanents Hélène Curtis et séchoirs Hélène Curtis, tous accessoires nécessaires pour salon coiffure. Aussi sachets pour permanents sans machine et sans électricité. 59 ST-JOSEPH, tél. 2-4897; gérant, Jean Crépeau.
10422 J.n.o.-C.D.H

Salon Blanchette

CE NOUVEAU SALON met à votre disposition des coiffeuses, longue expérience. Notre motto est "service, qualité, courtoisie". Quel que soit le genre de coiffure ou traitement de beauté que vous désirez, donnez votre appointement ou venez sans appointement. Nos prix sont populaires, mais notre travail est exclusif. Mlle M. Gosselin, coiffeuse autrefois du Salon Alma, avise sa clientèle qu'elle est au service de notre salon. Mme Chs Blanchette, prop., 362 ST-JOSEPH, tél: 5068.
13492 29nov.-26fs-S.C.H

Salon Laflamme

60 AVE CARTIER, tél: 4-0269. Mesdames, venez consulter nos expertes coiffeuses Mlles A. Lévesque et R.-A. Drolet pour votre coiffure pour les fêtes. Elles vous garantissent entière satisfaction pour tous genres de coiffure. Vous nous obligeriez en prenant votre appointement le plus tôt possible. Aussi quatre barbiers d'expérience pour coupe de cheveux de tous genres pour dames. Tél.: 4-0269.
10451 J.n.o.-C.D.H

Achetez les marchandises annoncées dans "L'Evénement".

Poils superflus

ENLEVES pour toujours par la machine "Electrolyse Multiple", SALON DE SALABERRY. Aussi coiffures de tous genres et massage avec les fameux produits "Audrey Allyn", 617½ RUE SAINT-JEAN, tél.: 3-4780.
13477 26nov.-26fs-S.C.H

Garanti pour 12 mois

PERMANENT A L'HUILE "Européenne", indéfrisable $12.00 pour $1.50, aussi de $15.00 pour $2.25. Garantis pour 12 mois, pour 10 jours seulement. Ces permanents sont avec ou sans fil. Aussi tous genres de coiffures, teinture des cheveux. Salon Larose, 87 DE L'EGLISE, coin St-Joseph, Mlle Simone Perron, propriétaire. Tél.: 8021.
10536 J.n.o.-C.D.H

Salon Lauzier

GRANDE REDUCTION à l'occasion de l'ouverture. Ondulations permanentes avec solution spéciale à l'huile garantie pour 6 mois ou plus. Régulier $5.00 pour $1.50. Ondulations à l'eau, épilation des sourcils $0.35, manicure massage 0.50. Venez sans appointement ou téléphonez 2-0154. Mlle Margot Légaré, 149 BLVD LANGELIER.
13233 J.n.o.-C.D.H

Attention spéciale

SALON IVOIRE, 93, rue St-Joseph. Nouvelle solution à l'huile garantie sur cheveux les plus fins de $7.00 pour $1.50. Aussi sur machine sans fils $5.00 pour $3.00. Tous genres de coiffures. Mlle Bélanger, prop. TEL: 2-8378.
13460 24nov.-26fs-S.C.H

Salon Beauté Yvette

7B BOURLAMAQUE.—Permanents et coiffures de tous genres. Mlles Binet et Samson, coiffeuses autrefois du Salon Laflamme. TEL: 2-6560.
13404 19nov.-26fs-C.D.H

Salon L. Lapointe

ANNONCE LE FAMEUX PERMANENT sans fils Frederics "Une minute" et le Frederics Vitron Neutra, une minute de durée. Un essai vous convaincra de sa remarquable supériorité sur toutes les machines sans fil. 376 ST-JEAN, tél: 2-7842.
13506 30nov.-26fs-C.H

Salon Beauté Alice

COIFFURES DE TOUS GENRES à prix populaires, donnés par coiffeuses expertes. 42 RUE ST-JOSEPH, 2e étage, tél: 2-0153.
12937 Samedi-J.n.o.-C.H

CHARS USAGES..

Pièces de rechange
ACCESSOIRES de tous genres
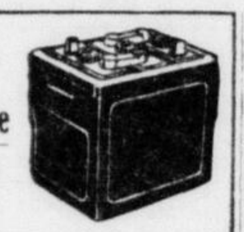

CHARS USAGÉS

Spéciaux cette semaine

Chevrolet Coupé	1933	$400.
Chevrolet Coach	1936	675.
Chevrolet Sedan	1936	675.
Dodge Sedan	1936	725.
Ford De Luxe Sedan	1937	790.
Ford Coach	1936	590.
Hudson Coach	1936	790.
Oakland Sedan	1930	250.
Hupmobile Sedan	1931	150.
Plymouth Sedan	1934	550.
Oldsmobile Sedan	1935	690.
Oldsmobile Sedan	1934	550.
Plymouth Coach	1935	590.
Plymouth Sedan	1933	390.
Terraplane Sedan	1936	725.
Camion 1½ tonne	1931	450.

J.-L. DROLET
AUTOMOBILES LTEE
450 Boulevard Charest
TEL: 4-3593
CHEVROLET — OLDSMOBILE
13045 16oct.-6mois-12H

Côté & Côté

OCCASIONS D'AUTOMNE, Graham 1936, Graham 1935, Graham 1934, Dodge 1931, Camion Reo, Camion Chevrolet, Ford Panel Body. Aussi choix dans les chars de $100. à $300. Côté & Côté, 168 ST-VALLIER, tél: 3-6290.
12907 J.n.o.-12T

Offrons cette semaine

1931	Ford	$125
1931	Hupmobile	125
1930	Chrysler Sedan	150
1934	Chevrolet Coupé	375
1933	Plymouth Sedan	350
1934	Plymouth Sedan	450
1935	Plymouth Sedan	525
1936	Chevrolet Sedan	590
1936	Dodge Sedan	625
1936	Chevrolet Coach	590
1935	Pontiac Sedan	495
1933	Chrysler Sedan	350
1935	Chrysler Sedan	545
1935	Plymouth Sedan (7)	650
1935	Graham Sedan	390
1934	Oldsmobile Sedan	425
1931	Camion Reo (3 ton.)	375
1935	Willys Panel	585
1936	Packard Sedan	950

UNIVERSAL AUTO LTD
Canadian Auto Sales
25 à 39 de la Couronne, Québec
13044

McNicoll Automobiles Enrg

AUBAINES —Ford sedan 1936, Terraplane sedan 1936, Graham sedan 1933, Olds Cabriolet 1933, Hupp 6 1931 et 1934, Bicycle Moteur Royal Enfield avec side-car fermé 1936, Bicycle Moteur Harley-Davidson avec boîte de livraison 1936, Packard 8 pass., Pontiac et Chevrolet coach 1930. McNicoll Automobile Enrg., 52 BLVD CHAREST, tél: 2-8129.
13459 24nov.-26fs-12H

Batterie Dion — Tél: 3-3416

AUTOMOBILISTE. Confiez-nous l'hivernement de votre batterie aussitôt que vous aurez remisé votre automobile. Prix spécial $2.00. Aussi réparations de radios de toutes marques. Vérification des lampes avec instrument de haute précision. Vendons radios Stewart-Warner. Alt. Dion, 680 ST-VALLIER.
13402 19nov.-26fs-12H

GERARD GUAY, Tél: 2-3707

AVANT DE PLACER votre batterie en hivernement consultez la Station de service Willard. Vente, réparations de batteries. Aussi service à domicile. 98 COTE D'ABRAHAM, tél: 2-3707.
13186 30oct.-52fs-H

Motors Limited

Chevrolet	sedan	1931
Studebaker	Sedan	1935
Ford	Panel	1934
Ford	Tudor	1932
Studebaker	Sedan	1937
Chevrolet	Panel	1932
Studebaker	Sedan D.L.	1934
Studebaker	St-Regis D.L.	1932
Camion Ford		1931
Hupmobile	Sedan	1931
Durant	Sedan	1931
Studebaker	Sedan	1930
Studebaker	Sedan 7 pas	1931
Motocyclette Henderson		

Aussi magnifique choix de bons chars usagés reconditionnés. 15 DE LA COURONNE, Tél: 6185.
13493 29nov.-26fs-12H

Attention ! !

DIX BEAUX AUTOMOBILES modèles de choix, tels que: Chevrolet 1936, Ford 1936, Plymouth 1935, Oldsmobile Coach de Luxe 1934, Ford 1937, Hudson 1934, Plymouth coupé 1934, Terraplane 1934. SI VOUS AVEZ un auto à vendre, appelez-nous 3-1915. Nous paierons votre auto comptant. QUEBEC USED CARS Ltd, 230 de la Couronne, à côté du marché St-Roch.
13306 11nov.-26fs-Auto-H

LUDGER FERLAND, Parties d'automobiles, pour toutes marques de chars, neufs ou usagés. Achetons les vieux chars. Payons prix raisonnables. S'adresser 105, 1ère AVENUE, tél: 4-2920.
13720 J.n.o.-12mois-H

Chars Usagés

International de Livraison	1934
Oldsmobile coupé	1932
Chevrolet sedan	1933
Dodge coach	1935
Plymouth coupé	1936
Ford coach	1936
Dodge sedan	1936

Tous ces chars sont reconditionnés à neuf. MORISSET & FRERE, 337 Prince Edouard, angle Caron, Québec, tél: 7158.
13632 3déc.-26fs-12H

PARC-EXPOSITION
REMISAGE D'AUTOS
Ne Prenez pas de Risque cet Hiver

Remisez votre automobile, votre camion ou votre véhicule d'été dans l'une des bâtisses du PARC DE L'EXPOSITION.

Tarif avantageux — Chemins entretenus tout l'hiver.

Adressez-vous au SURINTENDANT: M. ULDERIC GAUVIN, sur les lieux, ou à

4-2721

ou encore à l'Hôtel de Ville
Tél.: 2-7041, Local 44-45
13121 23oct.-52fs-12H

SEDANS: Ford 37, Willys 32-33-37, Pontiac 32, Graham 31, Studebaker 30, Pontiac 27, Dodge 1934; COACHS Terraplane 1935, Hudson 34, Oldsmobile 27, Ford 28; Camionnette Austin 37, Motocyclettes Matchless, Indian, Cleveland, Rodrigue Ostiguy, distributeur Willys, 40 milles au gallon, 4 ST-JOSEPH, tél: 2-6577.
13685 9déc.-26fs-12H

ANIMAUX DOMESTIQUES

BEAUX SERINS de toutes sortes à vendre, des blancs et des jaunes. Pure race. S'adresser M. Alfred Lambert, 35 RUE LA SARRE, St-François d'Assise.
13710 11déc.-1fs-4B

ARGENT A PRETER

ARGENT A PRETER, sur 1ère hypothèque, maison à vendre, à Québec et en dehors. Aussi beaux logements à louer Courville et Québec. S'adresser L.-E. FORTIER, 87 de l'église, téls: 9450, rés., 4-5312.
13649 4déc.-26fs-7H

ARTICLES DE MENAGE

Pierre Denis — Tél: 4-0388

188 DU PONT — A vendre, sets chambre à coucher, boudoir, piano, cottage, lits, sommiers, matelas, bureaux plats, poêles-fournaises, miroir, radio combiné Victor. Lot paletots drap et fourrure pour hommes et femmes. Aussi, achetons à domicile. S'adresser à 188 DU PONT.
13235 J.n.o.-9H

Valeurs incomparables

NE MANQUEZ pas de voir le plus grand assortiment à Québec d'articles de ménage et vêtements légèrement usagés. Choix de mobiliers de chambres à coucher, de salles à dîner, chesterfield, studios chromés, de salons, divanettes, poêles, fournaises, radios, laveuses électriques, toutes sortes de tables, chaises, lampes, bureaux, lits, sommiers, matelas, manteaux de fourrures, manteaux d'hiver pour dames, robes, paletots d'hiver, et complets pour hommes, carpettes en tapis et prélarts. Toutes ces marchandises sont de la dernière nouveauté et vendues à des conditions de paiement faciles sur demande. Henri Turcotte, 33 BLVD CHAREST, tél: 2-3620.
12833 J.n.o.-9H

ASSOCIE

ASSOCIE DEMANDE pour acheter un hôtel licencié de 50 chambres, à Québec. Capital exigé $5,000.00 seulement. Ecrire CASIER 828, L'Evénement.
13674 7déc.-6fs-10H

CHAMBRE ET PENSION

MAGNIFIQUE chambre à louer pour 2 ou 3 personnes, 2 fenêtres sur la rue, boudoir moderne, tout confort désiré avec pension. S'adresser 415 ST-JEAN.
13652 4déc.-6fs-26B

CHAMBRES A LOUER

GRANDE CHAMBRE très ensoleillée pour monsieur distingué, désirant confort et tranquillité, famille privée, site idéal, déjeuner si désiré. 71 BLVD CREMAZIE, tél: 7014.
13684 10-11-15-18-23-24déc.-27B

BELLE GRANDE CHAMBRE DOUBLE, meublée, chauffée, matelas Marshall, bain et téléphone, même plancher, réparée à neuf, famille privée. S'adresser 78½ DE SALABERRY, tél.: 2-2475.
13686 9déc.-6fs-27B

GRANDE CHAMBRE à louer, eau chaude, froide, même plancher, usage du téléphone. S'adresser 53 Claire-Fontaine.
13682 9-10-11-16-17-18déc.-27B

RUE SAINT-PATRICE, près Parlement, chambre à louer, usage bain, téléphone. S'adresser 38 ST-PATRICE, tél: 2-8527.
13645 4-10-11-17-18-27déc.-27B

1½ SHERBROOKE, chambre très propre, fenêtre donnant sur rue, 1er étage, eau et gaz dans chambre, meublée genre boudoir, $3.00 par semaine. Personne respectable. TEL: 3-3563.
13706 11déc.-1fs-27H

Achetez les marchandises annoncées dans "L'Evénement".

SI VOS MEUBLES DEMANDENT

R E P A R A T I O N S

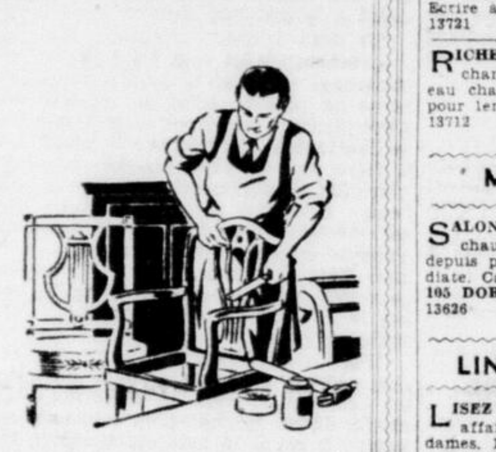

Voyez les Petites Annonces de "L'EVENEMENT"

HUILE POUR BRULEURS

J.-L. Harton Enr.

SERVICE IMPERIAL. N'hésitez pas quand vous aurez besoin d'huile pour vos brûleurs, appelez toujours la maison de confiance J.-L. Harton Enrg., 129 LATOURELLE, pour votre satisfaction. Tél.: 4-4508.
Jeudi-sam.-lundi-au 29 janv.-35H

DIVERS A VENDRE

Balance Nationale

ATTENTION: Balances usagées à des prix défiants compétition, marques suivantes, Dayton, Brantford, Detroit, Avery, Toledo et autres marques. Toutes ces machines sont remises en parfait ordre avant leur livraison. Balances neuves Detecto-Gram, précises et à meilleur marché, allouance libérale pour échanges, conditions de paiements si désirées. Caisses National, plusieurs modèles en mains à prix avantageux; Trancheuses Berkel neuves, autres marques usagées si désirées. Balances Plates-formes et à poids de toutes descriptions et de toute capacité. En spéciaux pour quelques jours, J Dayton, capacité de 100 livres, calculatrices $25.00 chacune. Toledo capacité de 30 lbs, calculatrice $45.00. Service de réparations, ventes et échanges, Balance Nationale Enr. Téls: 2-5401—2-5479, 367 RUE ST-VALLIER, Québec.
13446 23nov.-26fs-53H

BOB-SLEIGHS, traîneaux, banneaux, petites voitures d'hiver, machine à écrire, pupitre, 200 Shannon Cabinet à 20c chacun, caisse enregistreuse, vitrine comptoir, Chesterfields neufs ou d'occasion, ameublements salle à manger, déjeuner, chambre à coucher, poêles, etc. L.-J.-A Demers & Cie, 183 DE LA COURONNE, tél: 2-2685.
13234 J.n.o.-H

CHAUFFERETTES à l'huile, au gaz, à l'électricité, machine à écrire, pupitres, 200 Shannon Cabinet à 20c chaque, caisse enregistreuse, vitrine de comptoir, balance, peaux de carrioles, Musk-ox. Aussi pianos, harmonium, Chesterfields neufs et d'occasions, ameublements salle à dîner, à déjeuner, chambre à coucher, poêles, etc. L.-J.-A. DEMERS, 183 de la Couronne, tél: 2-2685.
13234 J.n.o.-46H

ELEVES DEMANDES

On danse bien

QUAND ON APPREND à l'école Théâtra, directeur Jean Casino, 4e année. Les cours sont rouverts. Attention: nouvelle adresse 69, ST-JEAN, tél: 4-4178.
13648 Sam.-mardi-jeudi-1fév.-46H

EMPLOI DEMANDE, HOMME

HOMME, plusieurs années d'expérience dans la reliure de tous genres, prendrait position comme tel ou tout emploi, comme gardien de nuit, concierge, etc. Fournira bonnes références. Ecrire CASIER 254, L'Evénement.
J.n.o.-47P

FEMMES DEMANDEES

DAMES DEMANDEES pour couture légère chez soi, bons salaires, travail envoyé frais payés. NATIONAL MANUFACTURING Co., Dépt. 31, Montréal.
13332 4fs-13nov-4-11déc.-82B

FILLES DEMANDEES

DEUX JEUNES FILLES honnêtes demandées pour sollicitation. Expérience pas nécessaire. S'adresser CHAMBRE 410, hôtel Victoria.
13667 7-9-11-13-15-17déc.-57B

FOURRURES

MAGNIFIQUE MANTEAU mouton Perse, collet, pagodes Alaska, première qualité, presque neuf. Sacrifiera cause pressante, besoin d'argent, aucune offre raisonnable refusée. Tél: 4-4793, 205 DU ROI, Québec.
13717 11déc.-1fs-59B

HOMMES DEMANDES

ASPIRANTS AUX POSITIONS DU GOUVERNEMENT, $720 — $4,000. — Confiez à l'Ecole du Service Civil du Canada le soin de vous aider; avec elle, il faut absolument travailler. Succès assuré. Plus de 2000 employés civils en sont la preuve. Demandez, directement d'Ottawa, c'est le moyen le plus sûr, guide, liste des positions vacantes; mentionnez âge, instruction. CASE 362, Ottawa.
13650 4-7-11-15-18-22-24-29déc.-65B

LISEZ LES ANNONCES
Faites valoir votre dollar

CONSULTEZ CES ANNONCES POUR L'ACHAT ou la REPARATION DE VOS FOURRURES

J.-O. Lefebvre — Tél: 2-6540

EX-DESSINATEUR de la maison Holt-Renfrew, avise sa clientèle et le public en général qu'il a ouvert un salon de fourrures au No 63 RUE ST-JEAN. Ajustage et travail garantis, style exclusif, à prix modéré.
13303 11nov.-26fs-59H

P. Leclerc — Tél: 9700

POUR VOS REPARATIONS et confections de fourrures consultez-nous, nos prix sont très bas. Renards, Martres et garnitures de fourrure. Ouvrage garanti. 117 ST-JOACHIM, coin Côte Ste-Geneviève.
13445 23nov.-26fs-F.H

J.-B. Pelletier — Tél: 3-3050

DIPLOME de la coupe Mitchell, de New-York. Manufacturier assortiment de fourrures prêtes à porter. Spécialités seal d'Hudson, Poney, Broadtail, Renards argentés, etc. Styles exclusifs. 538 RUE ST-JEAN, tél: 3-3050.
13418 20nov.-26fs-F.H

Gaudias Leclerc—Tél.: 4-3113

CONFECTION et réparations sur modèles les plus récents, manteaux faits sur ordre. Ouvrage garanti, prix modérés. 37 années d'expérience à votre service. 47 SCOTT, tél: 4-1313.
13444 23nov.-26fs-F.H

Philippe Breton

SI VOTRE MANTEAU nécessite quelques réparations ou que vous en désirez un neuf une visite à notre magasin vous mettra au courant des dernières créations et il nous fera plaisir de vous faire voir nos superbes fourrures pour manteaux, garnitures, Renards, Martres, Loups, etc., aux plus bas prix. Coupe et ouvrage garantis. 152 ST-OLIVIER, tél: 8656.
13441 23nov.-26fs-F.H

Ant. Paquet — Tél: 3-3444

CONFECTION, transformation et réparation de manteaux sur les plus récents modèles. Coupe et ouvrage garantis et prix modéré. Avant de placer votre commande venez nous voir. 1072 ST-VALLIER, tél: 3-3444.
Mardi-jeudi-sam.-24déc.-F.H

Fx. Trudel — Tél: 4-3771

AVANT DE FAIRE REPARER ou confectionner vos fourrures, venez me voir. Manteaux faits sur mesures, coupe et ouvrage garantis. Prix très modérés. 14 DE LA CANARDIERE, tél: 4-3771.
Jeudi-sam.-mardi-30déc.-59H

Ovide Marceau, Ltée

FOURRURES. Maison de 30 ans d'existence. Grand assortiment de manteaux prêts à porter. Voyez nos vitrines. Constatez vous-mêmes l'élégance et le chic de nos manteaux; Moutons de Perse, Alaska Seal, Hudson seal, seal Chapal, Chats Sauvages, Rats musqués, Broadtail, tous confectionnés à notre atelier. Nous garantissons l'ouvrage et la qualité de la fourrure. 839 RUE ST-VALLIER, Québec.
13370 17nov.-26fs-59H

E. Prémont "Fourrures"

129 DE LA COURONNE, coin de la Reine, Québec. Au centre des affaires. Réparations et manteaux faits sur mesures. Mouton de Perse, Chats sauvages, Broadtail, Hudson Seal, Seal électrique, etc. Manteaux tout faits. Prix modérés. 4-3420.
13371 17nov.-26fs-59H

Henri Dion

MAGNIFIQUE CHOIX manteaux de fourrures tout faits. De $19 et plus. Spécialités manteaux faits sur ordre. Transformation, réparations au prix très bas. Ouvrage garanti. 168-170, DE MAZENOD, coin Franklin, Québec. Tél: 9702.
13443 23nov.-26fs-F.H

Uld. Bédard — Tél: 3-4892

ASSORTIMENT COMPLET de fourrures pour la confection ou réparation de vos manteaux. Ouvrage fait avec soin et à prix modérés. Notre spécialité manteaux faits sur ordre. 244 RUE RICHELIEU, tél.: 3-4892.
13629 3déc.-26fs-59H

Armand Lapointe

SPECIAL: 1 set de renards argentés à vendre très bon marché. Pour cause de mortalité. Manteaux faits sur mesure: seal français, broadtail, caracul, etc., à prix très raisonnable, 8, RUE FRANKLIN, près Blvd Langelier. Tél.: 2-3354.
13467 Jeudi-sam.-mardi-21déc.-F.H

Eudore Poliquin

ACHETEZ VOTRE MANTEAU de fourrure à présent, transformations et réparations de toutes sortes, aussi garnitures de manteau. Fourrure de haute qualité. Spécialité: manteau sur ordre, Mouton de Perse, Seal Hudson et Chapal, Chat sauvage, Broadtail, etc. Finition 1ère classe. 358, 2e AVE, tél: 4-1339.
Jeudi-sam.-mardi-au 16 déc.-57H

PIANOS DEMANDES

J.-E. Valin

SI VOUS AVEZ un piano d'occasion dont vous désirez vous défaire nous le prendrons en échange au plus haut prix, soit pour l'un de nos pianos modernes ou sur un nouveau radio ou encore en acompte sur l'un de nos réfrigérateurs. Des conditions de paiement faciles vous seront accordés pour payer la balance. Venez ou écrivez chez J.-E. Valin, 238 RUE ST-Jean. Tél: 2-8365.
13400 19nov.-26fs-94H

PROPRIETE A VENDRE

Edifice "L'Evénement"

30-32 RUE DE LA FABRIQUE—30 x 100' 4 étages et cave façade sur deux rues; excellent poste pour commerce de touristes, magasin restaurant, bureaux, petits appartements, chambres, etc. Prix attrayant avec conditions très faciles. S'adresser "LE SOLEIL" Phone 2-6412.

RADIOS A VENDRE

A VENDRE. — Radios neufs, $15., chaises neuves, 50c, fournaises, tables, lingeries, chaussures usagées, pour acheter à domicile. Pour informations, s'adresser à E. TRUDEL, 681, St-Vallier.
13689 9déc.-6fs

$29.00—MAGNIFIQUE RADIO Victor, nouveau modèle cabinet, 8 lampes, presque neuf en parfait ordre, cause pressant besoin d'argent. Phone 4-4793, 205, RU ROI, Québec, P. Q.
13716 11déc.-1fs-99B

REPARATIONS DE MATELAS

REPARATIONS DE MATELAS Faites réparer vos vieux matelas. Manufacturons matelas neufs. Réparations sommiers. LOUIS ROUSSEAU, 486, 3ème avenue, Limoilou, tél: 4-1480.
13308 11nov.-26fs-H

(Suite à la page 21)

AGENTS

AGENTS: vendez cravates pour hommes, 140 p.c. profit. Nous avons le plus grand assortiment. Les plus bas prix. Commandes remplies par retour du courrier. Pas de substitution. Echantillons gratuits. ONTARIO NECKWEAR COMPANY, Dept 15, Toronto.
13636 4-11-18-27déc.-2B

AGENTS: Gros profit à vendre cartes de Noël "Mystic" désinfectants, nettoyeur à mains, poudre à laver, essences, déodorettes. Tout nouveaux articles de vente rapide. SCIENTIFIC MFG. CO., 7193 Garnier, Montréal. Samedis au 11déc-2B

Achetez les marchandises annoncées dans "L'Evénement".

AGENTS

FAITES UN SURPLUS D'ARGENT. Vendez produits en grande demande pendant les fêtes. Vos ventes peuvent être faites sans sortir de chez-vous. Vos amis et connaissances vous encourageront nécessairement. Communiquez avec nous immédiatement: Tél: 4-2526, 149 AVE RENAUD.
13715 11déc.-6fs-2H

VOUS FEREZ $10.00 par jour avec notre agence pour vendre linge secondemain, marchandises première qualité, bas prix. Il nous faut des agents dans chaque paroisse. Ecrivez pour détails, demandez également nos listes prix pour coupons INTERNATIONAL NOVELTY, Reg'd, St-Zacharie, Qué.
13257 6déc.-26fs-2H

L'AGENT SECRET X-9 Par CHARLES FLANDERS

EPISODE I.
(Copyright King Feature)

LE Guide d'Achats POUR LES FETES

GANTS
Mlles LAVOIE
GANTS DE CHEVREAU $1.98, $2.25 cadeau pratique et apprécié, modèles fantaisie, pointures 6 à 7 dans la collection. Une boite de fantaisie pour chaque paire. 344 RUE ST-JEAN, tél: 2-6545.

BIJOUTIER
A. LANGLOIS
EXPERT EN REPARATIONS — 467 St-Jean, tél: 2-4140. (Montres notre spécialité). N'oubliez pas notre département de réparations. Confiez-nous vos bijoux de valeur que vous aimez à conserver. Expérience de 40 années.

PHOTOGRAPHIE
C'EST POUR RIEN
CARTES DE NOEL avec votre portrait posé spécialement ou d'après une bonne photo, ou un négatif déjà en votre possession: $1.00 la douzaine, $1.50 les deux douzaines. Atelier Artista, 69 RUE ST-JEAN, tél: 4-4178.

MONTRES
Sansfaçon & Frère
VOULEZ-VOUS OFFRIR pour votre cadeau de Noël ou du Jour de l'An une montre? Rendez-vous à notre magasin, vous y trouverez un assortiment considérable dans les modèles les plus récents et de marques réputées comme Longines, Tavannes, Cyma et Earlington. 280 RUE ST-JEAN, tél: 2-4433.

FOURRURES
HENRI POITRAS
LA MAISON de confiance qui vous offre à l'occasion des fêtes un beau choix de manteaux de fourrures de tous genres, confectionnés avec soin par des experts. Réparations, transformation, etc. 70 RUE DOLBEAU, près des Franciscains. Tél: 6594.

FRUITS ET LEGUMES
PATATES — POMMES
NE MANQUEZ PAS D'ESSAYER nos patates marque "Favorite". Achetez aux prix du gros vos pommes, autres fruits et légumes, aussi huitres Malpecque et Bouctouche. Nous faisons gratis la livraison à domicile dans la ville. J.-L. Pouliot & Fils Enrg., 227 ST-PAUL, Québec. Tél: 2-2758.

MEUBLES
SET SALLE A DINER
4 SUPERBES SETS de salle à manger tout neufs, en chêne et en noyer noir. Riche modèle. Bon marché. Les Enchères Marceau Enrg. 12 RUE ST-JOSEPH, tél: 2-1278 et 2-1279.
13673

POILS-FOLLETS
ELECTROLYSE
LA NOUVELLE MACHINE qui enlève pour toujours poils-follets, signes, verrues, etc. Satisfaction assurée. Spécialiste Mme Jeanne Savard. Aussi coiffures de tous genres. 36 RUE ST-JOSEPH, tél: 3-0445.

HORLOGER-BIJOUTIER
E. CHAMBERLAND
SPECIALITE: Réparations montres, bijoux, horloges, prix spéciaux pour cadeaux de Noël et Jour de l'An dans les bagues, diamants, montres, bijoux, etc. Un léger acompte réservera votre cadeau jusqu'au temps de la livraison des fêtes. 142 DU PONT, tél: 2-2449.

COMPLETS SUR MESURES
GASPARD HUOT
COMPLETS et PALETOTS pour hommes et manteaux pour dames, fabriqués par la fameuse maison anglaise Warren-K Cook, de Toronto. Satisfaction garantie Gaspard Huot, 51 RUE ST-JEAN, tél: 2-1664.

CHAUSSURES USAGEES
CHAUSSURES 25c 50c
A VENDRE — Chaussures usagées, réparées à neuf, hommes 50c., 60c., 75c., 90c., femmes 25c et 35c. Mode du jour Claques hommes, femmes 25c la paire. couvres-chaussures d'hiver, dames 25c., 35c., 50c 75c. Attention spéciale aux commandes par malle. Mandat ou bon poste seulement Tansport au frais de l'acheteur. G. Guimont, 146 BAYARD, tél: 2-4521.

CADEAU PRATIQUE
MUSIQUE
CADEAU PRATIQUE, utile et apprécié. Un album de chansonnettes pour enfants. Un album de chant pour jeunes filles ou garçons. Un recueil de piano (tous les grades), pour pianistes, recueils pour tout autre instrument Procure Générale de Musique Enr., 9 D'AIGUILLON (Carré D'Youville, tél: 2-4345.

ACHETONS A DOMICILE
ISIDORE BOUCHARD
A VENDRE — Gramophone, bicycle, sets chambre, salon, boudoir, couch, buffet, poêle à gaz, brûleurs à l'huile, radio, balayeuse, laveuses électriques, fournaises, table chesterfield, lavabo, poêle émaillé, guitares, table en porcelaine. Isidore Bouchard, 46 ST-NICOLAS, tél: 2-8666.

COIFFURE DU SOIR
SALON UNIC
AU NOUVEAU SALON UNIC — Permanent à prix spécial, sur machine sans fil, pour le mois de décembre. 5 coiffeuses expertes. Consultez Mme Michaud Prix spécial pour coiffure du soir. Nous avons aussi chapeaux et bas. 298 ST-JEAN, tél 2-2375.

VOTRE NETTOYAGE
Teinturerie LA SALLE
VOTRE NETTOYAGE OU TEINTURE à prix spéciaux pour décembre et les fêtes 2 robes nettoyées à sec et pressées pour $1.00. 2 habits nettoyés et pressés pour $1.00. Spécial: Draperies, rideaux, panneaux, tapis, manteaux de fourrures aux plus bas prix en ville. Attention spéciale aux commandes de campagne. Retour en 48 heures. 75-77 St-Dominique, tél 2-4048.

PERMANENTS
SALON LILIANNE
A L'OCCASION DES FETES grand spécial: Permanent $5.00 pour $1.50, à l'huile française, indéfrisable, garanti pas changer les cheveux, avec joli cadeau. Teinture cheveux. Ondulation à l'eau, ouvert soir Venez sans appointement. Ouvrage donné par coiffeuses d'expérience. Mme R. Lemieux, prop., 281½ ST-JOSEPH, tél: 3-1859.

MOUCHOIRS
WILL. J. WHELAN
MOUCHOIRS d'Angleterre et de France Assortiment des derniers modèles et dessins exclusifs. Aubaines sans pareilles pour cadeaux 50c. et 75c Ils sont merveilleux. 14 RUE SAINT-JEAN.

CRAVATES — FOULARDS
GASPARD HUOT
NOUS SOMMES RECONNUS par les gens de bon goût pour avoir les plus jolies cravates, foulards, gants de la ville Prix modérés. Garpard Huot, 51 RUE ST-JEAN, tél: 2-1664.

REPARATION DE MONTRE
Chez PARADIS
HORLOGER-BIJOUTIER, informe sa clientèle qu'il a ouvert son atelier d'horlogerie à 421 RUE ST-JEAN. Nettoyage de montre 75c. Pierre 75c., grand ressort 75c., remontoir 75c., aiguille 15c., vitres assorties 35c. Ouvrage garanti.

COIFFURE DU SOIR
Salon MAISONNEUVE
PERMANENTS avec nouvelle solution garantie pour tous les cheveux, fins ou gros. Teinture $3.00, massage, Komol, Marcel, coiffure à l'eau, sur récent modèle. 196 AVE MAISONNEUVE, Québec. Tél: 4-0185

MERCERIES
GEO. CORMIER
303 ST-JOSEPH. L'endroit où il vous sera très facile de faire votre choix pour cadeaux des fêtes ou achat pour vous-même. Cravates, foulards, gants, chaussettes, habits, paletots, chapeaux, robes de chambre, etc.

ROBES DE CHAMBRE
WILL. J. WHELAN
ROBES DE CHAMBRE et vestons d'intérieur, créations Welch, Margetson & Co., Ltd., Londres, Angleterre. Pure laine et pure soie, qualité supérieure. Venez les voir chez Will-J. Whelan, 14 RUE SAINT-JEAN.

ACCESSOIRES POUR COIFFURES
Avis aux coiffeuses
CHAISE DE COIFFEUSE, 2 cabinets, un petit et un gros, le tout en acier pressé, émaillé en blanc, lavabo avec installation miroir et rince shampoo, avec petit poêle à gaz. Le tout a coûté $344.00, à vendre pour $150. S'adresser M. Gosselin, TEL: 3-4544.
13627

TABACONISTE
La maison de la pipe
VOUS TROUVEREZ toujours un choix des plus varié d'articles de fumeurs pour cadeaux de Noël et du Jour de l'An. Edgar Langlois, 40-42 RUE ST-JEAN.

PERMANENTS
W. Tremblay tél 40334
BARBIER-COIFFEUR. Pour le temps des fêtes faites-vous cadeau d'une ondulation permanente. Donnons aussi ondulation Marcel à l'eau, papier, Komol, etc. Salon pour messieurs, coupe de cheveux, barbe, shampoo, etc. 268 DU ROI, en face du marché Jacques-Cartier. Rés. tél: 5406.

COIFFURE DES FETES
SALON ST-JEAN
SI VOUS DESIREZ être bien coiffée venez au Salon St-Jean, 126 AVE MARQUETTE. Permanents et coiffures de tous genres. Nos prix sont modérés. Prenez votre appointement en téléphonant à 2-5084.

MANTEAUX DE FOURRURE
A. LACROIX
CADEAU UTILE. C'est un beau manteau de fourrure, avec joli manchon Donnez votre comande dès à Présent si vous voulez l'avoir pour les fêtes. Prix modéré. 3½ BAGOT, tél: 4-3096.

HORLOGER-BIJOUTIER-OPTICIEN
Maison Samuel Bédard
LE MEILLEUR ENDROIT pour faire vos achats des fêtes est sans contredit la maison Samuel Bédard, 353 ST-PAUL. Spécialités: montres, bagues, argenteries, horloges, coutelleries, sets de toilette, verre taillé, etc.

CRAVATES
GAUVIN & GAUVIN
L'HOMME CHIC porte une cravate venant de chez-nous. Rendez-vous à nos magasins, voyez et faites votre choix pour les fêtes. Les MAGASINS AUX 1000 CRAVATES, 336 St-Jean et 309 rue St-Joseph Téls. 2-1804, res: 7412.

POUR VOTRE COIFFURE
SALON CAPITOL
143 ST-JEAN — Permanent Park Avenue, permanent à l'huile avec ou sans électricité $5.00 pour $1.50, garanti pour un an. Autre $2.50 à $10.00. Komol, Marcel, Ondulation à l'eau, manicure, tél. 2-5983. BLANCHE DELISLE, Prop.

CONFECTIONS
HENRI POITRAS
TOUS NOS MANTEAUX sont confectionnés sur la coupe Mitchell de New-York, sur les modèles les plus nouveaux et les plus exclusifs, à des prix très modérés Rendez-vous à 70 RUE DOLBEAU, près des Franciscains. Tél: 6594.

PHOTO A L'HUILE
DISTINCTION
PHOTO A L'HUILE 8 x 10 avec cadre, 4 poses différentes Prix régulier $5.00, spécial pour les fêtes $1.25. Aussi cartes de Noël avec votre photo $1.00 la doz Appelez pour appointement 2-2391. Studio Meyers, 49¼ RUE ST-JEAN, J.-P Houle, prop.

COIFFURES DES FETES
SALON DROLET
PERMANENT LIDO sans fil. Aussi Shelton, Marcel, Komol, à l'eau, massage, manicure, traitement du cuir chevelu épilation des sourcils. 2 coiffeuses d'expérience. 265 1ère AVENUE, St-François d'Assise, tél: 3-1785.

CORDONNIER-SELLIER
JOS. CLOUTIER
175 DU PONT, tél: 4-0406. Chaussures usagées à vendre à bon marché Aussi harnais fait à la main, sur ordre Prix très modérés. Une visite est sollicitée.

CADEAUX TRES APPRECIES
Mlles LAVOIE
NEGLIGES, pyjamas, garnis dentelles, pyjamas crêpe satin uni et fantaisie Manteau d'intérieur, long manteau donne taille très élancée, très nouveau, flanelle satin, broadcloth fantaisie, prix différents Marchandises livrées dans boites fantaisies pour les fêtes. 344 RUE ST-JEAN, tél: 2-6545.

SET A TOILETTE
Sansfaçon & Frère
DESIREZ-VOUS pour votre cadeau des fêtes présenter un magnifique set à toilette? A notre magasin vous trouverez ce set primant autant par sa qualité que par sa nouveauté, en 3, 7, 10 ou 20 morceaux, au plus bas prix du marché. 280 ST-JEAN. Tél: 2-4433.

JOUETS
SPECIALITES à .09
S'IL S'AGIT DE JOUETS venez-vous convaincre de notre assortiment formidable pour le priv de .09 et aussi différents objets de toutes sortes. Chas-A. Parent, 106 ST-JOSEPH, tél: 4-2451.

POUR PERMANENTS
Salon Ivoire Tél: 2-8378
ONDULATION PERMANENTE, une minute d'électricité avec les fameux produits Hélène Curtis, rechauffe pas la tête, au prix de $3.00. Autres permanents sur machine Acmé, sans fil $5.00 pour $3.00. Aussi tous genres coiffures. Mlle M. Bélanger, 93 RUE ST-JOSEPH.

BON REPAS
Café L'Aigle Canadien
J.-EMILE BOIVIN, Prop Durant le temps des fêtes venez prendre un bon repas à un bon restaurant canadien-français Bière et vin servis avec repas. 26-30 AVE ST-NICOLAS.

PHOTOGRAPHIE
L'Institut Franco-Belge
A L'OCCASION DES FETES nous donnerons à tous nos clients un agrandissement proportionné à la valeur de leur commande. Travail garanti par l'Institut Franco-Belge, 100 COTE D'ABRAHAM, tél 2-7336

PERMANENT
Salon La Canadienne
REOUVERTURE DU SALON. Dirigé par Mlle Goffrette Poulin. Spécialité permanents à la vapeur, et autres. Tous genres de coiffures. Pour appointement tél: 3-3396. 311½ RUE ST-JOSEPH.

FRUITS ET LEGUMES
Le Magasin Moderne
POUR VOS REPAS DES FETES Il vous faut de beaux fruits et Légumes que vous trouverez au Magasin Moderne Assortiment complet, à prix modérés Attention spéciale aux commandes par téléphone, 316 RUE ST-JEAN, tél: 2-8742. Prop. L. Leblanc.

CORDONNIER
ARTHUR CLOUTIER
150 RUE DU PONT. Bottes de pêche et chasse de tous genres. Bottes d'orignal et biroux, en étoffe du pays, pour arpenteurs. Réparations de bottes de skis ainsi que bottines de hockey, gants, pads, etc.

FOURRURE
G. MERCIER
A L'OCCASION DES FETES donnez un cadeau utile et pratique, un joli manteau de fourrure, confection par G Mercier avec de jolis manchons sur modèles les plus récents et à bas prix. 150 DORCHESTER, tél: 9830.

SERINS CHANTEURS
SERINS IMPORTES
DONNEZ COMME CADEAU un bon serin professeur "Belltone", qui sera très apprécié. Aussi serins rollers allemands et Choppers anglais. S'adresser Mme J Fournier, 14½ SUTHERLAND, Québec.

CHESTERFIELDS
POUR LES FETES
CHESTERFIELDS neufs, échantillons, art-moderne, $40.00 à $79.00. Les plus belles valeurs en ville. Les Enchères Marceau Enrg., 12 RUE ST-JOSEPH, téls: 2-1278 et 2-1279.
13671

BICYCLE-TRICYCLE
HENRI FALARDEAU
A L'OCCASION DES FETES donner à votre garçon ou fillette un joli bicycle, tricycles, à vendre à conditions faciles si désiré. Aussi bottines à patins, patins, pads, hockeys. Réparations de bicycles à prix modérés. 324¼ RICHELIEU, tél: 5494.

CHAUSSETTES—GANTS
GASPARD HUOT
Une JOLIE PAIRE de chaussettes ou une paire de gants lui plaira certainement. Nous mettons ces articles dans des boites de fantaisie, chaussettes 50c. et plus Gaspard Huot, 51 RUE ST-JEAN, tél. 2-1664.

REPARATIONS DE CLAQUES
Cordonnerie Ste-Claire
APPELEZ TEL: 4-0327. Réparations de chaussures tous genres. Spécialités pour claques, posage fourrure, ouvrage garanti. Aiguisage patins sur la longueur M. Giroux, 47 STE-CLAIRE, entre d'Anguillon et Richelieu.

BON REPAS
CAFE VANITE
REPAS A TOUTE HEURE, cuisine canadienne, française, italienne et américaine Service prompt et courtois Bière et vin Une visite est respectueusement sollicitée. 322 RUE ST-JEAN, Québec. Tél: 2-0128.

PERMANENTS
SALON DE COIFFURE
Mme YVONNE DROLET — Permanent à l'huile Desco, régulier $4.50 pour $2.50. Shampoo compris, garanti 8 mois Autres permanents $1.50 à $10.00. Aussi coiffures tous genres. Pour appointement tél 2-1810. Ouvert tous les soirs. 252 LATOURELLE, coin Salaberry.

BIERE ET PORTER
J.-NOEL RONDEAU
BIERE et PORTER $1.60 doz. Raisin rouge 3 lbs 25c., biscuits à thé 3 lbs 29c., oeufs classé C 28c doz. Grosse jarre de marmelade 25c., grosse jarre de confiture 28c., Flétan 22c la lb. saumon rouge 25c la lb. Glace à vendre. Livraison jusqu'à 10 hrs du soir, 6 LACHEVROTIERE, tél: 2-0256

PARURES DE COU
HENRI POITRAS
RENARDS ARGENTES des plus sélectionnés, martres du Nord, martres de roche, les plus belles fourrures à des prix d'occasion pour les fêtes. Un cadeau qu' plaira assurément 70 RUE DOLBEAU, près des Franciscains. Tél: 6594.

CRAVATES-GANTS
WILL. J. WHELAN
NOUS AVONS le plus bel assortiment de cravates pour hommes. Tissées à la main par Welch Margetson & Co., Angleterre. Gants marque Sleeps, les meilleurs et plus exclusifs fabricants de gants de Londres. Chaque paire garantie. En vente chez Will-J Whelan, 14 RUE SAINT-JEAN.

MUSIQUE
AMBROISE ST-CYR
ATTENTION — Quelques suggestions pour cadeaux de fêtes, tel que phonographes portatifs, guitares, violons, ukeleles accordéons (sapin), accordéons-pianos, disques, musique en feuilles, instruments de musique miniature, etc Représentant du Radio Philco. 18 RUE ST-JOSEPH.

GUITARES
T.-W. GAGNON
HAWAIENNE, espagnole ou ténor Donnez cours de guitare à votre fils, filleul ou ami ou un instrument à cordes, cours modernes ,rapides, privés, par correspondance ou à domicile. Prix modérés, conditions faciles. STUDIO OAHU. Ecoutez programme artistes Oahu à CHRC, le mardi et samedi, T. W. Gagnon, suite 4, 74 ST-JOSEPH. Tél: studio 2-3700, rés. 4-2802.

CHAUSSURES
ARMAND LAFORCE
SUCCESSEUR DE L. DESCHENES 320 St-Jean. De jolies pantoufles en satin crêpe ou cuir, comme cadeau de fête pratique et très appréciables, à prix très populaires, un choix considérable pour hommes, femmes, enfants. Voyez nos vitrines à 320 ST-JEAN, tél: 2-6735.

ARTICLES DE MENAGE
AURELE DENIS
ACHETONS A DOMICILE. Meubles de maison et lingerie en général. A vendre radio, poêles, poêles fournaises, bureau, couchette, sommiers, matelas, habits et paletots, etc. 178 BLVD CHAREST, tél: 2-8503. 55218.

CHAPEAUX POUR DAMES
Mme M. KELLY
DERNIERS MODELES en chapeaux pour dames, grandes entrées de tête comprises. Nous remodelons, nettoyons à la vapeur, garantissons sur commande. Mme Kelly, 107 ST-JEAN.

MEUBLES DE BUREAU
Boivin & Levasseur Enr
POURQUOI PAS donner des articles de bureau comme cadeau? Voyez-nous, nous vous ferons des suggestions. Téléphonez: 2-1771. Nous passerons chez-vous Boivin & Levasseur Enrg., 2 AVE CHAUVEAU.

MERCERIES POUR HOMMES
FORTIN ENRG.
LE PLUS BEAU CHOIX de smokings, robes de chambre, chemises, foulards, gants, cravates, bretelles, bas, chaussures boites de fantaisie pour mouchoirs, bretelles, chaussures, etc, habits et pardessus, vendus aux prix de manufacture. Toutes nos marchandises mises dans jolies boites. Devise: Nouveauté, qualité, 255 ST-JOSEPH, tél: 2-2935.

PERMANENTS
SALON MODELE
29, 5e RUE, tél: 4-0610 — Permanents à l'huile garantis sur tous cheveux Spécial en coiffures fantaisie pour fêtes Permanents de $1.50 en montant. Coiffures Marcel, Komol à l'eau, 35 et plus. Téléphonez immédiatement pour appointement 4-0610.

VAISSELLES
CHAS-A. PARENT
AVONS DANS CES LIGNES depuis les articles les plus nécessaires à ceux les plus convenables pour cadeaux des fêtes, visitez-nous et vous en convaincrez. CHAS-A Parent, 106 ST-JOSEPH, tél: 4-2451.

LINGERIES
Mlles LAVOIE
CADEAU TRES APPRECIE, pour toutes. Un grand choix et de très jolies choses. Chaque morceau dans une boite fantaisie. Voyez nos vitrines, faites votre choix de suite. 344 ST-JEAN, tél: 2-6545.

NETTOYAGE
Teinturerie Dorchester
TEINTURIERS-NETTOYEURS EXPERTS. La maison du ton clair parfait Tous les effets qui nous sont confiés pour nettoyage sont soumis à notre procédé exclusif de "Stérilisation" 100% efficace Tél: 4-2484., 120 RUE DORCHESTER, Québec.

ARTICLES DIVERS
SPECIALITES à .09
A NOTRE MAGASIN vous trouverez un lot de marchandises incroyable à ce prix de .09. Pourquoi aller ailleurs et payer .10-.15-.25 et jusqu'à .50 pour la même chose. Chas-A. Parent, 106 ST-JOSEPH, tél: 4-2451.

SERINS—CAGES
DONNEZ UN SERIN
COMME CADEAUX. Mâles $3.00, $4.00, $5.00; femelles $1.00 et $1.50, cages $1.00 et $2.00, cage japonaise sur pied $5.50, grains Brock's 2 lbs 25c., grains en paquet 15c, la boite. Bain pour les oiseaux, etc. 7 D'AIGUILLON, près Carré d'Youville.
13719

MERCERIE EN GENERAL
F. HERZBERG
ASSORTIMENT COMPLET de paletots et d'habits, pour hommes et jeunes gens, à prix modérés. Aussi coupe-vent, breeches pantalons, chemises, assortis de couleurs et grandeurs. Aussi prix très raisonnables 70 BLVD CHAREST.

SPECIALISTE EN COIFFURES
Salon La Québecoise
MESDAMES, DESIREZ-VOUS être bien coiffées pour les fêtes. Permanent 1ère qualité $1.50 et plus: Marcel, Komol, ondulation à l'eau, etc. Pour appointement TEL: 3-2672. Mlle L.-A. Gosselin, 1164½ rue St-Vallier.

DECORATIONS D'INTERIEUR
L'Intérieur Moderne
221 AVE DES OBLATS, tél: 2-3403, Québec. Léopold Mercier, décorateur: Spécial pour les fêtes: jolis coussins à $2.00, cendriers 0.25 et un choix de fleurs artificielles avec vase $1.25. Expédions en dehors de la ville. Réservez votre commande de suite. Spécialité stores vénitiens, draperies, rideaux, tapis, tapisseries. Réparations, rebourrage, transformations de meubles.

CHEMISES ET PYJAMAS
GASPARD HUOT
LE PLUS GRAND CHOIX de ces marchandises en ville. Dans de jolies boites de fantaisie Toujours un cadeau approprié pour les fêtes. Garpard Huot, 51 RUE ST-JEAN, tél. 2-1664.

MANCHONS
HENRI POITRAS
NOUS AVONS le plus bel assortiment de manchons et ce qu'il y a de plus nouveau. Le cadeau peu dispendieux et très apprécié pour les fêtes. Une visite vous convaincra. 70 DOLBEAU, près Franciscains. Tél: 6594.

BAS
Mlles LAVOIE
BAS POUR DAMES. Cadeau pratique, chiffon, soie, crêpe, georgette, laine, teintes nouvelles 8½ à 10½, 0.59-0.75-$1.00. Attention spéciale aux commandes par la malle. Boites fantaisie. 344 RUE ST-JEAN, tél: 2-6545.

CLAVIGRAPHES
E. LACOULINE
CADEAU PRATIQUE pour fêtes: Machine portative Royal. Aussi toutes marques reconditionnées, comme neuves A vendre à prix modéré. Aussi location de machine. E. Lacouline, 146 COTE D'ABRAHAM. tél: 4-1869.

PERMANENT
SALON NORMANDIE
ONDULATION PERMANENT avec fil $1.50 sans fil sur nouvelle machine (Michael) $2.00, Komol, Marcel, Ond. à l'eau, manicure. Demandez notre offre spéciale pour les fêtes, 7 RUE NOTRE-DAME, tél: 2-0388, (Près Traverse de Lévis)

GRATIS — GRATIS
MAISON STANDARD
35 RUE ST-JOSEPH. Gratis, un chapeau et une paire de souliers avec chaque achat d'un paletot ou d'un habit. Grand assortiment de chemises, chapeaux, gants, foulards, etc. Attention spéciale aux commandes par la malle.

TABACONISTE
Couet & Petitclerc
46¼ ST-JOSEPH — Assortiment complet pour les fêtes: tabac, cigares, cigarettes, boites de chocolat, coffrets, articles de fantaisie. Aussi grand choix de cartes de luxe, importation française pour Noël et le Jour de l'An. TEL.: 3-2756.

DESSIN
Dessin Commercial
LE PLUS UTILE DES CADEAUX — Cours de caricature complet en un magnifique volume illustré et relié. Certifié le seul de genre au Canada, $1.00 "Aux Variétés Littéraires", Librairie; 83 ST-AUGUSTIN, Québec, près Parlement. (Nous acceptons les commandes par malle).
13647

ROBES—MANTEAUX
A.-D. SMITH
AGENT DE MANUFACTURIERS pour manteaux, robes, chandails, blouses et autres vêtements de dames. Robes à partir de $1.50. Manteaux depuis $9.75. Nouveau stock arrivant tous les jours. Tout aux prix des manufacturiers. Tout doit être soldé pour décembre. Une visite vous convaincra, 3e étage immeuble Orkin, 64 RUE ST-JOSEPH.

MANTEAUX — HABITS
W. & M. BESHRO
CADEAU PRATIQUE. Manteaux garnis de chat, écureuil, loup, renard, rouge, argenté Manteaux de fourrure, caracul, seal, mouton Perse. Robes d'après-midi et du soir, velour, etc. Capeaux, gants, bas, habits et paletots, chemise, cravates, gants, etc Prix spéciaux pour fêtes 57 RUE ST-JOSEPH, tél: 4-0755.

POUR CADEAUX
COFFRES EN CEDRE
15 BEAUX COFFRES en cèdre. Dessus en riche noyer noir. Nouveaux modèles depuis $12.00 à $30.00. 50% de leur valeur. Les Enchères Marceau Enrg., 12 RUE ST-JOSEPH, téls: 2-1278 et 2-1279.
13672

REPARATIONS DE PARDESSUS
Cordonnerie Moderne
23 RUE STE-CLAIRE, Québec Spécialité posage de fourrure aux pardessus, réparations de chaussures. Aussi réparation de caoutchouc. Economisez 20 à 25% en nous confiant vos réparations. Ouvrage garanti. TEL. : 2-0017.

MEUBLES
J. W. CANTIN
MARCHAND DE MEUBLES. Grand assortiment de carosses de poupées, kiddie cars, tricycles, lampes, radios Philco DeForest Crosley, Stewart-Warner, Majestic, laveuses, Speed Queen, Apex, Westinghouse, set salle, Chesterfield, set de chambre, rugs, prélarts tapis, etc. 446 RUE ST-JOSEPH, tél 8007.

MERCERIE
Vente d'Ecoulement
CHAPEAUX de marques connues. Aussi forte réduction sur paletots d'automne et d'hiver, complets, chemises, sous-vêtements, etc Ecoulement de balance de stock. S'adresser à chambre No 101, Edifice Migner, 72 DE L'EGLISE, Québec.

FRUITS—LEGUMES
California Fruit Co.
POUR DE BEAUX FRUITS et légumes ou épicerie en général venez au magasin California Fruit. Prix très bas. Livraison rapide et gratuite. Notre devise est qualité Tél: 2-5268 ou venez à 388 RUE ST-JEAN.

MERCERIES EN GENERAL
Le Magasin Forteresse
252 RUE ST-JOSEPH. Suggestions pour cadeaux Robes de chambre, Habit de fumeurs, Pyjamas, Chemises, Cravates, Foulards, Gants, etc. Notre choix est des plus considérables. Chaque marchandise dans de jolies boites de fantaisie. Pour votre service, appelez: 9246.

COIFFURE POUR SOIREE
Mlle HARRIS
ANCIENNEMENT 397 rue St-Jean, maintenant au salon de l'Hôtel St-Louis, 33 ST-LOUIS. Permanent tous genres: ondulation à l'eau, Komol, Marcel 50c. Shampoo 35c. Tél: 2-2771.

POUR VOTRE COIFFURE
LE DEBUT
Mlle M.-R. BLAIS annonce qu'elle est maintenant à la disposition de sa clientèle ainsi que Mlle Jeannette Ladouceur, autrefois du Château St-Louis, maintenant au Début, 586 ST-JEAN. Pour appointement téléphonez 3-4581.

DIAMANTS
Sansfaçon & Frère
POUR VOUS fiancés de Noël, venez constater par vous-même la beauté de nos bagues et la qualité indiscutable de nos diamants. Toujours en mains les dernières créations à des prix excessivement bas. 280 RUE ST-JEAN, tél: 2-4433.

MERCERIES EN GENERAL
GAUVIN & GAUVIN
LE MAGASIN où les dames et demoiselles trouveront une quantité de suggestions pour cadeaux des fêtes à leurs époux ou leurs amis. Gants, foulards, mouchoirs, etc. Gauvin & Gauvin 336 ST-JEAN et 309 RUE ST-JOSEPH. Téls: 2-1804, rés 7412.

CADEAUX
CHAS-A. PARENT
POUR VOS CADEAUX de fêtes visitez notre deuxième plancher et vous verrez un lot d'aluminium, granit, vaisselles, jouets et toutes sortes de choses appropriées pour la maison. Chas.-A. Parent, 106 RUE ST-JOSEPH, tél: 4-2451.

SERINS IMPORTES
Le Paradis des Oiseaux
GARANTIS CHANTEURS — Le cadeau qui est toujours apprécié. Achetez-en un pour égayer votre maison pour les fêtes ou donnez-en comme cadeau. Gratis avec chaque achat de serin, un livre Brock's et une boite de graines Brock's. Visibles en tout temps. J.-R. Hallé, 87 RUE LACHEVROTIERE, tél: 7578.

CHAPEAUX—CRAVATES
BOIVIN & FILS
LE ROYAUME DES CRAVATES et chapeaux. Le plus gros choix de merceries pour hommes et jeunes gens chapeaux, cravates, chemises, pyjamas, chaussettes, gants, foulards, ceintures, etc., jolies boites gratis avec chaque article pour cadeaux. Satisfaction garantie ou argent remis. 55 RUE ST-JOSEPH, tél: 4-1166

POUR FIANCAILLES
J.-U. MASSICOTTE
JONC GRATIS avec achat de bagues de fiançailles, set toilette, montres, argenterie, verre taillé, plumes, horloges Prix très modérés. 17 RUE ST-JOSEPH, tél: 2-7632.

PERMANENT
SALON GAIETE
PERMANENT SANS MACHINE, sans électricité Aussi permanent avec fil, coiffures de tous genres. Spécialité teinture de cheveux Ouvrage garanti, prix modéré Donnez votre appointement. Pour les fêtes. Mme B. Richard, 521A ST-JEAN, tél: 3-4029.

BIJOUTERIE GENERALE
Sansfaçon & Frère
QUE VOUS VOULIEZ PRESENTER comme cadeau de fêtes une bague diamant, une montre bracelet, un set de parure un set à toilette en argent ou en émail un morceau de verre taillé ou d'argent, à notre magasin vous le trouverez 280 ST-JEAN, tél: 2-4433.

CADEAUX POUR LES FETES
J.-A. DROLET
QUINCAILLERIE GENERALE Lumière décoratives pour arbres de Noël, accessoires électriques, lampes de fantaisie, articles de sport. Qualité, service, bas prix. 312 1ère AVENUE, tél: 4-1230.

CONFECTION POUR DAMES
BESHRO & FRERE
DONNEZ UN CADEAU PRATIQUE. Jolis manteaux, avec collet de fourrure renard argenté, jaune, chat sauvage, etc Robes d'après-midi et du soir. Chapeaux, etc. Nos prix sont très bas. Venez vous convaincre par une visite. 272 ST-JEAN, tél: 2-6277.

NETTOYAGE A SEC
Teint. Mathieu Ltée
PROFITEZ DE NOS PRIX spéciaux pour les fêtes dans le nettoyage à sec, pressage, teinture de complets, paletots robes, manteaux, etc. Appelez 4-1600 Service prompt et courtois. 15 RUE ST-ALBERT, Québec.

ACCESSOIRES DE BARBIERS
Maison Ulric BEDARD
878 ST-VALLIER, a toujours grand assortiment, machines, permanents sans fils, Lido, Acmé, Junior, Paristyl, machines à fils, usagées ou neuves, séchoirs toutes sortes, ameublement des plus modernes Prix défiant compétition. Renseignements sur demande.

CHAUSSETTES
WILL. J. WHELAN
CHAUSSETTES marques Allen Solly & Co et I & R. Morley Co., Londres, Angleterre. Pure laine, tricotées à la main, tous dessins nouveaux. Aussi nuances unies A partir de 95c. la paire. Vrai cadeau de Noël pour messieurs. 14 SAINT-JEAN.

ARTICLES DE SPORTS
Le Palais Des Sports
EQUIPEMENT COMPLET de tous les sports, tels que Badminton, Hockey, Ski, Ping-Pong. Ligne complète de patins et chaussures. Distributeur C. C. M. et Dalgneault-Rolland. Aussi coupes et trophées.

EPICIER
A. NADEAU
ASSORTIMENT COMPLET d'épicerie pour les fêtes, fruits et légumes, bonbons, crème à la glace, chocolats, cigares, cigarettes de toutes sortes. Nos prix sont très bas. Je sollicite une commande d'essai 25 STE-CLAIRE, tél: 4-0023.

RESTAURANT
CHEZ OSCAR
VENEZ PRENDRE un vrai bon repas de famille. Vous apprécierez notre bonne cuisine canadienne. Notre repas à 25c est au dire de tous le meilleur en ville Oscar Julien, prop, coin ST-JACQUES et ST-PIERRE.

COIFFURE DU SOIR
SALON YVETTE
POUR LES FETES, donnez votre appointement pour permanents ou tous genres de coiffures au Salon Yvette. Spécialité, coiffure du soir. Prix modérés. Mlles Binet et Samson. 7B AVE BOULAMAQUE. tél: 2-6560.

FRUITS — LEGUMES
BONNE RECETTE
DURANT LES FETES, pour vos fruits et légumes de choix ou en conserves, pour un service courtois et honnête, pour encourager l'un des vôtres. Donnez votre préférence à Pierre Goulet Enr., (ci-devant A. Leblanc), 471 ST-JEAN, 3-3882.

(Suite de la page 20)

TERRE A VENDRE

Occasion
ST-NICOLAS — Emplacement avec très belle maison ayant coûté $7,000, garage, grange Conviendrait pour culture ou commerce, vendra pour $2,500.00 pas moins. Occasion pour prompt acheteur Inutile d'écrire si non intéressé. Pas de rente de terrain Ecrire CASIER 206, L'Evénement. J.n.o.-106B

TIMBRES-POSTE

PHILATELISTES! Visitez mon Comptoir à l'Exposition. Demandez envois approbation. Proposez echanges. Contre 1 dollar, recevrez 4 à 10 fois valeur bons timbres. Recherche correspondants, dépositaires pour vente timbres. JARRIT-LACOMBE, 29 Ave de Bienville. Tél: 9701
13657 6déc.-6fs-Timbres-B

DENTISTE

Dr Alphonse Dion
24 COTE DU PALAIS. Chirurgien-Dentiste, tél: 2-2153 Heures de bureau 9 à 12 a.m., 2 à 5 h. p.m. Le soir sur appointement.
13372 17nov.-26fs-115H

NON CLASSIFIEES

Le Café Pierrot
C'EST L'ENDROIT PAR EXCELLENCE pour manger de bonnes fèves au lard, c'est notre spécialité Aussi huitres roties au verre, en soupe ou demi coquille Comptoir de légers repas et repas réguliers 34 ST-PIERRE, Québec. Pierre Carrier, prop.
13442 23nov.-26fs-115H

Pour vos Chaussures
Souvenez-vous que Dubuc possède un assortiment complet de chaussures, de tous styles, qualités et prix pour toute la famille. Payez meilleur marché en magasinant chez
T.-D. DUBUC
214, 216 rue St-Jean

LAMBTON

Belle fête

Une grande réunion eut lieu chez M. et Mme Napoléon Dostie, à l'occasion du mariage de leur fille, Mlle Annette Dostie, avec M. Paul-Emile Lacroix, qui a eu lieu le 25 novembre.

Tous ses amis se réunirent à la demeure de ses parents pour lui présenter leurs meilleux voeux et leurs sincères félicitations.

De nombreux cadeaux lui furent présentés par ses amis qui se rendirent à leur invitation.

En plus de son père et de sa mère, on remarquait Mme J. Lacroix, ses soeurs et ses beaux-frères: Mlles Ida Rose-Aimée, Julienne et Rita Dostie, M. et Mme Noé Bédard (Bertha) de Courcelles, M. et Mme Jean-Marie Guertin (Maria) de La Patrie, M. et Mme Philias Marceau (Rachel) de St-Romain, son frère, M. Paul-Emile Dostie, sa belle-soeur, Mme Roméo Dostie, ses petits-neveux et nièces, Clément, Jeannine, Luc et Lise Bédard, ses oncles et tantes, M. et Mme Edmond Bureau, Mme Antoine Lapointe, M. Emile Bureau, M. et Mme Ernest Carrier ; des amis, Mlles Jeannette Campeau, de Courcelles, Marguerite-Marie Roy, Jeanne Labrecque, Rachelle Bernier, Hermance et Gabrielle Bureau, Jeannette Marceau, de St-Romain, Liliane Duquette, Marie-Louise et Anita Labrecque, Laurette et Jeanne d'Arc Bureau, Marie-Claire et Yvette Lapierre Alphéda, Jeanne d'Arc et Laurette Roy, Lucienne, Cécile et Rhéa Drapeau, Jeanne et Florence, Lucille Bureau, Irène, Florence et Cécile Roy, Simone Gonthier, Gisèle Gagnon, Rose-Hélène Théberge, Fernande Létourneau, Isabelle Bureau, Thérèse Guay, Claire et Bernadette Carrier, Noëlla et Rose-Hélène Couture, Mlles Fortin, Ludivine Brochu ; MM. Paul-Emile Lacroix, Léo Couture, Charles Bureau, Emery et Philippe Roy, Clément Rodrigue, Léo et Victorin Bélanger, de St-Romain, Lionel, Jean - Paul, Adrien et Charles Gonthier, Armand Bureau, de Courcelles, Henri-Ls et Antonio Bureau, Romélus et Roméo Lapierre, Roméo Paradis, Maurice Carleton, de Disraéli, M Drapeau et Emile Drapeau, Ernest Longchamp, de Courcelles, Lucien Létourneau, Engelbert et Robert Bureau, Roland Gaulin, Charles Bolduc, Armand Bellegarde, Lucien Lachance et Gérard Lapierre, M. Boissonneau, de Courcelles, Réal Bédard, Hercule Marceau, Maurice Godbout, M. Baillargeon, Gérard et Roland Couture, Henri-Louis Roy.

Au bazar du St-Esprit

L'enthousiasme le plus ardent règne toujours au Bazar du St-Esprit. Chaque soir, il y a affluence considérable. Lundi, le 13 décembre, on procèdera au tirage du Magnifique Studio chromé comprenant un grand Fauteuil et deux fauteuils droits. Construction à ressort. Grande valeur. Et mardi, le 14 décembre, on fera le tirage du $50.00 en argent. Puis mercredi, la clôture du Bazar, on fera le tirage d'un grand nombre de beaux objets et on fera la vente à l'enchère de tous les autres articles du Bazar.

Ce sera une aubaine Venez tous gagner ces belles choses. Le Bazar se clôturera le mercredi, 15 décembre au soir.

ASSEMBLEE

L'assemblée générale annuelle de La Caisse populaire de Québec aura lieu dans la salle paroissiale de St-Jean-Baptiste mardi le 14 décembre courant à 8 h. p.m., pour la revision des comptes de l'année, élection des officiers etc. Les dames sont admises.

VENTE-Meubles de Bureau
LUNDI — 13 décembre seulement

Pupitres,
Classeurs,
Chaises, etc.

BOIVIN & LEVASSEUR ENR.
2, Ave Chauveau - Tél.: 2-1771

DECES

Parents et amis sont priés d'assister aux funérailles.

BARBEAU. — A Loretteville, le 9 décembre 1937, à l'âge de 58 ans, est décédée Dame Mathilda Martel, épouse de feu Victor Barbeau.
Les funérailles auront lieu samedi, à 9 heures, à l'église de Loretteville et de là au cimetière paroissial.
13692 10déc.-2fs-B

BINET. — A St-Louis de Courville, le 10 décembre 1937, à l'âge de 60 ans, est décédé M. Gaudias Binet, époux en premières noces de Marie-Louise Brousseau, et en deuxièmes noces, de Cédulie Giroux.
Les funérailles auront lieu lundi, le 13 décembre, à 9 heures.
Départ de la maison mortuaire, à 8 h. 45, pour l'église de St-Louis de Courville et de là au cimetière de la paroisse.
13723 1fs-B

BRESSE. — A Charlesbourg, le 10 décembre 1937, à l'âge de 74 ans, est décédé M. Olivier Bresse, employé civil, époux de dame Marie Jolin.
Les funérailles auront lieu lundi matin, à 9 heures.
Départ de la maison mortuaire, à 8 h. 30, pour l'église de Charlesbourg et de là au cimetière St-Charles. 1fs

CHATEAUVERT. — A Québec, le 9 décembre 1937, à l'âge de 76 ans 5 mois, est décédé M. le notaire Georges-P. Chateauvert, époux en premières noces de feu dame Mathilda Dorval, et en secondes noces, de dame Joséphine Bilodeau.
Les funérailles auront lieu lundi matin, à 9 heures.
Départ de la maison mortuaire, No 173, Ave Hollande, à 8 heures 45, pour l'église du St-Sacrement et de là au cimetière Belmont.
13711 11déc.-2fs-B

LANGLOIS. — A l'Hôpital de l'Enfant-Jésus, le 8 décembre 1937, à l'âge de 3 ans 10 mois, est décédée Denise, enfant de M. Charles-Edouard Langlois, pilote, et de feu dame Simone Huard.
Les funérailles auront lieu samedi, à 3 heures.
Départ de la maison mortuaire, No 20, 18e Rue, à 2 heures 45, pour l'église de St-François d'Assise et de là au cimetière St-Charles.
13696 10déc.-2fs-B

TANGUAY. — A l'Hôtel-Dieu de Québec, Le 9 décembre 1937, à l'âge de 78 ans, est décédé M. Napoléon Tanguay, époux de feu dame Amanda Mignault.
Les funérailles auront lieu lundi, à 9 heures.
Départ du salon mortuaire de l'Hôtel-Dieu à 8.30 heures, pour l'église de St-Jean-Baptiste et de là au cimetière St-Charles.
13702 10déc.-2fs-B

SERVICES ANNIVERSAIRES

PREMONT. — Lundi, 13 décembre, à 8 heures, en l'église St-François d'Assise, sera chanté le service anniversaire de madame Joseph Prémont, née Anna-Marie Barrette.
13718 1fs-B

REMERCIEMENTS

BOLDUC-GADOURY. — Mme Joseph-L.-N. Bolduc, ses enfants ainsi que tous les membres des familles Bolduc-Gadoury remercient bien sincèrement tous les parents et amis qui leur ont témoigné des marques de sympathie à l'occasion de la mort de M. Joseph.-N.-N. Bolduc, soit par offrandes de messes, bouquets spirituels, tributs floraux, visite ou assistance aux funérailles. A tous un cordial merci.
13713 1fs-B

GRENIER. — M. Art. Grenier et sa famille remercient bien sincèrement tous les parents et amis qui leur ont témoigné des marques de sympathie à l'occasion de la mort de son épouse, née Laura Dompierre, soit par offrandes de messes, bouquets spirituels, tributs floraux, visite ou assistance aux funérailles. A tous un cordial merci.

HUOT. — Mme Vve Joseph Huot et M. et Mme Théo. Huot remercient bien sincèrement tous les parents et amis qui leur ont témoigné des marques de sympathie à l'occasion de la mort de Joseph Huot, soit par offrandes de messes, bouquets spirituels, tributs floraux, visite ou assistance aux funérailles ; à tous un cordial merci.
13722 1fs-B

MOORE. — Mme Alexandre-A. Moore et sa famille remercient très sincèrement tous leurs parents et amis de la sympathie qu'ils leur ont témoignée dans leur récente épreuve, soit par bouquets spirituels et tributs floraux, de même qu'assistance aux funérailles. A tous un cordial merci.
13705 1fs-B

SERVICES FUNERAIRES

GAUVIN & GAUVIN
AVIS. — Visitez nos 2 magasins pour articles de deuil. Bas, chemises, chapeaux. Les Magasins Gauvin & Gauvin sont renommés pour leurs cravates à 50c Magasins aux 1000 cravates. 336 ST-JEAN et 309 ST-JOSEPH. Téls: 2-1804, rés. 7412.
20nov.-26fs-S.F.H

Au Salon Fleuri Enrg.
COURONNES MORTUAIRES, corbeilles et décorations de toutes sortes, grandes variétés de fleurs naturelles et artificielles. Spécialité, fleurs pour Tag-Day. 369 RUE ST-JOSEPH, tél: 5068.
13631 3déc.-26fs-S.F.H

La Teinturerie Française
$1.00 NOUVEAU PRIX pour nettoyage $1.00. Se spécialise dans le nettoyage et la teinture des soies les plus délicates ainsi que la soie Celanese. Confiez sans crainte même vos plus belles toilettes à cette maison de confiance. 565 RUE ST-JEAN, Québec. Tél: 4-4686 Département spécial pour commandes de campagne. 11nov.-26fs-S.F.H

TRIBUTS FLORAUX
Prix modérés chez
McKenna
FLEURISTE
11, rue St-Jean Tél: 2-6868

EON le Fleuriste
Morceaux mortuaires et Bouquets de Mariée à tous prix.
80, ST-JEAN Tél: 4-2703

FLEURS pour toutes les CIRCONSTANCES à des prix modérés.
Penney's
183 rue ST-JEAN — Tél: 2-8081

IL EST TRÈS AISÉ de trouver ce qu'il vous faut AU SYNDICAT

TOUJOURS LE CHOIX LE PLUS CONSIDERABLE EN VILLE--des prix raisonnables et un service courtois

Nous sommes à l'approche des fêtes et le programme de chacun est chargé. Il s'agit de déterminer le budget de dépenses pour la circonstance. C'est la période la plus intense pour les achats de toute nature, soit pour la toilette personnelle ou soit pour offrir en cadeau. Nos divers départements sont à votre disposition et des suggestions vous y attendent--Retenez toujours que le Syndicat est l'endroit le plus central et le mieux accommodé.

Notre vente de ROBES

est un succès à nul autre pareil--

Mais il est vrai que c'est la plus grande variété qui fut jamais montrée et à des prix qui s'accommodent avec tous les budgets.

Toutes les élégantes se tournent vers la confection du Syndicat, et avec raison. Il n'y a rien de douteux dans ces collections ; chaque robe est un petit chef-d'oeuvre et vous tenterez sûrement sur plus d'un modèle. Si votre budget vous le permet, achetez-en deux tandis que vous en avez l'opportunité. Venez demain au Syndicat, vous en serez émerveillées.

3e Etage, Syndicat

Nos clients reviennent toujours parce qu'ils sont bien servis.

CES PARDESSUS

réflètent la parfaite élégance

Tissu Barrymore, O'Brien-Fleece, tweed écossais, drap-velours, witney et chinchilla, genre quadrillé, uni ou à tissure de fantaisie. Teintes de bleu, brun, gris ordinaire, gris bleu, coco et bleu poudre. Style ajusté, ample, grenadier, raglan et ulstered. **Tailles: 34 à 44.**

Valeurs régulières de 27.50 pour

24.50

2e Etage, Syndicat

Venez au Syndicat vous choisir un

BEAU COMPLET

à peu de frais --

17.95

Deux Styles: devant croisé ou ordinaire

Vous ne devez pas laisser passer les fêtes sans vous acheter un nouveau complet. Nous venons justement de réassortir notre stock de beaux worsteds rayés et quadrillés, ainsi que d'une belle serge bleu marin. La coupe vaut celle des complets de haut prix et nous vous garantissons qu'ils vous feront comme un gant.

Tailles : 34 à 44.

2e Etage, Syndicat

CASQUES russes pour Hommes

En seal, avec le dessus de drap. Un joli cadeau à présenter	**3.95**
Casques faits de retailles de kremer, pour collégiens	**4.95**

2e Etage, Annexe de la Couronne

Avez-vous songé de renouveler votre chapeau pour les Fêtes ?

En voici l'opportunité.

"PELLATI"

1.95

Un feutre de laine de qualité, avec bord baissé ou roulé, bordé ou non. Un grand choix de nuances de saison.

"Lord Victor"

2.65

Feutre-fourrure qui n'a pas son égal. Vous ne regretterez jamais de porter un Lord Victor car il conserve toujours sa forme élégante. Tous les styles et toutes les teintes nouvelles que nous venons de recevoir.

2e Etage, Annexe de la Couronne

Les Cadeaux qui durent sont les plus appréciés - Achetez-lui une Robe de Chambre -

Nous en possédons une variété admirable et nos prix sont ce qu'il y a de plus abordable. En offrant une robe de chambre vous restez dans les limites du pratique et vous êtes sûres que ce cadeau plaise.

En soie moirée, soie rayée, quadrillée ou de fantaisie. Col et ceinture de satin noir	**4.95**
En satin uni. Très belle valeur à	**6.50**
En soie brochée et rayée	**9.90**
En flanelle unie et quadrillée, avec col et ceinture de fantaisie	**6.50**

Vestons d'intérieur

en flanelle rouge vin, bleu marin et brune. Un genre très chic et sûr de plaire	**4.75**

2e Etage, Syndicat

COUVRE-CHAUSSURES

de velours noir ou brun, richement garni de fourrure, pour dames. Tous les genres de talons. Très chaud et forme s'adaptant à tous souliers.

Pointures : 2½ à 8

Valeur de $2.79, en vente samedi seulement à

2.19

Rez-de-Chaussée, Annexe de la Couronne

Couvre-chaussures de jersey de laine

doublé de molleton, pour hommes. Forme confortable et solide. Chaque paire est garantie.

Points : 5½ à 11 — En vente samedi seulement.

1 boucle. Valeur de $1.95 pour	2 boucles. Valeur de $2.35 pour	Zipper. Valeur $3.45
1.64	**1.94**	**3.14**

Sous-Sol, Syndicat

La touche finale de la toilette du grand garçon

UN CHIC PARDESSUS

Tweed et drap molleton, brun, gris foncé et moyen, drab. Style raglan et balmaccan, entièrement doublé. Une confection qui se classe parmi les meilleures du genre. Des tissus de bonne qualité qui assurent toujours du confort.

Tailles : 32 à 36.

9.95

11.45

2e Etage, Annexe St-Joseph

Aux Grands Magasins à Rayons du

SYNDICAT DE QUEBEC LIMITEE