L'Écho de Louiseville
ET DU COMTÉ DE MASKINONGÉ

36ième ANNÉE – No. 13 | LOUISEVILLE, JEUDI, LE 17 JANVIER 1957. | MEMBRE ABC

Officiers élus chez les Abstinents de Louiseville

Les Cercles Lacordaire et Ste Jeanne D'Arc de Louiseville tenaient mardi dernier leur première assemblée de l'année "57.

Après un mot de bienvenue du président local, M. Raphaël Lafrenière, on procéda aux élections pour l'année à venir. Mme Rémi Paul a été élue présidente du Cercle en remplacement de Mme Robert Ricard, présidente sortant de charge. Mlle Laura Morin a été choisie comme vice-présidente tandis que Mlle Jeanne Leblanc sera la secrétaire pour le terme à venir. Mlle Denise Gélinas sera en charge des finances des Cercles. Les conseillères choisies sont Mlles Liette Lupien, Thérèse Mayrand, Gisèle Grenier ainsi que Mme Eucharistie Pronovost et Mme Aimé Lessard.

Chez les Lacordaire M. Guy Lupien a été élu président en remplacement de M. Raphaël Lafrenière dont le terme est expiré. M. Lupien sera secondé par M. Aimé Lessard qui agira à titre de vice-président. M. Marcel Beaulieu a été nommé au poste de trésorier du mouvement. Les officiers élus sont MM. Jacques Lefebvre, Louis-Georges Doyon, Origène St-Pierre, Jean-Marie Sylvestre et Marcel Boisvert. M. Jean-Pierre Caron demeurera publiciste des Cercles.

M. l'Abbé Camille Caron, aumônier des Cercles remercia les membres des conseils du magnifique travail apporté au cours des deux dernières années, et félicita les nouveaux officiers élus et les assura de son entier dévouement à la bonne marche du mouvement.

Mlle Marie-Reine Tessier et M. André Livernoche y allèrent de plusieurs chants de leur répertoire. Quelques danses de folklore et plusieurs jeux de société complétèrent la partie récréative.

La soirée s'est terminée par un substantiel et délicieux goûter.

J.-Pierre Caron, publiciste

Cercles Lacordaire et Ste Jeanne d'Arc, Louiseville.

À L'HONNEUR

M. Léo Doyon

L'Association des Industriels Laitiers de la Province de Québec Inc. a choisi M. Léo Doyon, Propriétaire de La Laiterie de Louiseville, pour faire partie du Comité Permanent des Relations Ouvrières.

Félicitations et succès à M. Doyon dans la charge qu'on vient de lui confier !

Communiqué spécial aux Filles d'Isabelle

C'est mardi, le 22 janvier, à 8 heures précises, au Centre Récréatif St-Antoine, qu'aura lieu l'assemblée d'affaires et sociale des Membres du Cercle Blanche de Castille.

En lisant votre carte attentivement, vous ne manquerez pas de vous rendre à la réunion.

On me prie de vous informer qu'une initiation aura lieu aux Trois-Rivières, dimanche, le 3 février.

Mme Paul DESCHESNES,
Sec.-Archiviste.

Les Chevaliers de Colomb chez Mgr Baril

Jeudi soir dernier, les membres de l'Exécutif du Conseil 2783 des Chevaliers de Colomb de Louiseville et quelques membres du 4e degré, ont rendu visite à leur curé Mgr Donat Baril, P.D., V.F. Sur la photo ci-dessus prise à cette occasion, on remarque sur la première rangée : M. l'abbé Marius St-Arneault, aumônier des C. de C., le Docteur Marcel Marchand, Grand Chevalier, Mgr Donat Baril, curé de Louiseville et M. J.-Rolland Brassard, ex-Grand-Chevalier. Debout dans le même ordre : MM. J.-Orphir Paquin, Florian Deveault, David Dulude, J.-B. Milot, Ernest Gagné, Philias Beaudoin, Raymond Desjardins, Georges Marion, Georges-Aimé Giguère et William Lawler.

(*Photo : L'Echo par Claude Gagné*)

Les Cours de Préparation au Mariage commencent dimanche prochain à 2 h.

Les Cours de préparation au mariage auront lieu encore cette année sous la direction de responsables que la J.O.C. a nommés. En effet la série des Cours commencera le 20 janvier et aura lieu tous les dimanches après-midi à 2 heures. au local de la J.O.C.

Les fiancés et ceux qui se fréquentent sérieusement sont invités à suivre ces cours donnés par des conférenciers compétents. L'invitation s'adresse non seulement à Louiseville, mais à toutes les paroisses environnantes.

La réputation des Cours de Préparation au Mariage gradit sans cesse. Des milliers de témoignage de participants satisfaits le prouvent.

Pour garantir le bonheur de votre futur foyer inscrivez-vous au Cours de Préparation au Mariage.

Les responsables se feront un plaisir de vous renseigner davantage. Alors communiquez avec Richard Leblanc — 8-2066 et Marguerite Doyon — 8-4406.

Le premier cours portera sur les fiançailles et sera donné par le Père Claude, O.F.M.

RÉOUVERTURE DES ACTIVITÉS DE LA GARDE POUR 1957

En effet, jeudi dernier les membres de la Garde se réunissaient au local de Centre Récréatif pour fêter, par une soirée récréative dite d'amitié, la réouverture de leurs activités pour la Nouvelle Année. Tous étaient accompagnés de leurs épouses et amies, et furent charmés par la gaieté qui a régné toute la soirée. Cette réunion débuta par les Souhaits du Président qui s'exprima en ces termes : "Au commencement d'une Année, il est de coutume de formuler des voeux. Je profite donc de l'occasion pour vous souhaiter une bonne, heureuse et sainte Année et pour la garde, une grande activité cette année et une vie sans fin ! Je souhaite à tous la plus cordiale bienvenue, et je crois le temps opportun pour remercier les dames des membres de la Garde pour la coopération et les sacrifices nécessaires qu'elles ont apportés à la Garde, tout pour la réussite de cette soirée que pour les activités passées. Il me fait plaisir de le souligner et vous remercie de tout coeur. Je remercie aussi tout ceux qui m'ont fait confiance, et si nous connaissons le succès connu à date, il est dû à vous tous qui m'avez secondés, appuyés et voués un dévouement inlassable. C'est pourquoi je veux vous remercier tous de cette belle coopération. La Garde n'est pas un mouvement d'orgueil, comme certain le prétendent, c'est plutôt un mouvement de discipline, d'obéissance, de soumission, d'exemple et du maintien de l'ordre, au service de Dieu, de l'Eglise, de la Patrie. Trouvez-vous un mouvement plus grand, plus noble, plus digne ? C'est pourquoi je le proclame un des plus beaux mouvements."

Cette allocution fut suivi de celle de M. l'Aumônier qui désire une plus grande activité dans les exercices, afin de devenir les meilleurs sujets du diocèse, ainsi que de sa bénédiction. Après s'être récréé pendant 3 heures et avoir dégusté un goûté de dernière heure, chacun s'en retourna chez lui avec le plus vif désir de revenir encore l'an prochain pour une autre soirée d'amitié.

Le Publiciste.

— CONVOCATION —

Tous les membres du Jeune Commerce de Louiseville Inc. sont invités à assister à une importante assemblée de leur organisme qui aura lieu à l'Hôtel du Boulevard, mardi prochain, le 22 janvier, à 8 h. 30 p.m.

FERNAND GLOBENSKY, Président.

L'écho de Louiseville
ET DU COMTÉ DE MASKINONGÉ

FONDÉ EN 1921

HEBDOMADAIRE PUBLIÉ À LOUISEVILLE ET ENTIÈREMENT DÉVOUÉ AUX INTÉRÊTS DE LA RÉGION

ÉDITÉ ET IMPRIMÉ PAR W.-H. GAGNÉ & FILS. SAINT-JUSTIN, COMTÉ MASKINONGÉ TÉLÉPHONE : 21

DIRECTEUR : ERNEST GAGNÉ
RÉDACTEUR : PAUL-N. VANASSE, B.A., AVOCAT
SPORTS : CLAUDE GAGNÉ
PUBLICISTE : JACQUES CARON
35, RUE SAINT-LAURENT — LOUISEVILLE — TÉLÉPHONE : 8-4320

"AUTORISÉ COMME ENVOI POSTAL DE LA DEUXIÈME CLASSE, MINISTÈRE DES POSTES, OTTAWA"

LES HEBDOMADAIRES DE LANGUE FRANÇAISE DU CANADA - 1936 -

LE PRIX DE L'ABONNEMENT POUR UNE ANNÉE EST :
CANADA $2.50
ÉTATS-UNIS $3.50

EXCELLENTES PERSPECTIVES POUR 1957

Les perspectives pour 1957 sont encore plus favorables que ne l'étaient celles de 1956, et les Canadiens peuvent envirager l'avenir avec confiance, a dit M. Raymond Dupuis, président de la Chambre de Commerce du Canada, dans un message spécial.

●

"La prospérité dont nous pouissons en ce moment continuera tant que nous saurons maintenir un climat de confiance, en dépit de la tension internationale, et tant que notre économie sera appuyée sur une base stable", avertit M. Dupuis. "La prospérité est le résultat de la prévoyance. Notre expansion économique actuelle a des répercussions marquées sur le prix de rertaines denrées; elle a comme conséquence une pénurie de main-d'oeuvre, un déséquilibre dans nos changes internationaux et un resserrement des crédits. Ces phénomènes inhérents à notre économie ascentionnelle sont de nature à faire réfléchir et à nous mettre en garde contre toute défaillance.

"En vérité, cette prospérité est un défi. Les hommes d'affaires, les travailleurs, le Gouvernement doivent s'unir afin de tirer le meilleur parti de nos immenses ressources humaines et matérielles et veiller à ne pas diminuer leurs efforts en vue d'intensifier notre avance et assurer la stabilité de notre économie nationale, condition essentielle à tout progrès".

"La prospérité actuelle", continua M. Dupuis," a commencé au début de 1955 et a pour moteur premier des investissements considérables, l'afflux de capitaux étrangers et le maintien de dépenses élevées des gouvernements fédéral, provinciaux et municipaux. Parmi les raisons invoquées par M. Dupuis et qui justifient son optimisme, citons une tendance croissante des dépenses personnelles pour des biens et des services, un marché favorable pour nos métaux de base, tels que le minerai de fer et l'uranium, la perspective d'une production de pétrole accrue et de gaz naturel, un avenir prometteur pour les revenus agricoles grâce à de meilleurs rendements du marché des bêtes à cornes et des porcs, un accroissement possible des exportations de blé, bien qu'il plane une incertitude dans ce domaine; comme facteur économique, notons aussi qu'un certain nombre de projets d'envergure, dans les industries et l'administration, ont été reportés à 1957; on prévoit aussi de fortes rentrées de capitaux d'investissements.

●

Voilà une grosse brassée d'optimisme pour la population ! Ayons donc tous confiance en l'avenir.

(P. V.)

Un seul prix... Une seule Qualité: "La Meilleure"

QUE CE SOIT
pour
NETTOYAGE
ou
TEINTURE
PRESSAGE

Adressez-vous en toute confiance à

LA TEINTURERIE ST-LAURENT

22, St-Aimé (rue de la gare), Tél.: 8-4477, LOUISEVILLE

Le Pont d'Avignon

PAR MICHEL

✦ Payez bien vos employés, et ils ne penseront pas à se syndiquer!

●

✦ **L'homme qui a été aimé d'une femme, aussi peu que ce soit, du moment que cet amour n'avait ni le calcul, ni l'intérêt pour base, est éternellement l'obligé de cette femme, et quoi qu'il fasse pour elle, il ne fera jamais autant qu'elle a fait pour lui.**

●

✦ Avec les années, c'est l'avion qui deviendra un moyen de transport beaucoup plus sûr que l'auto.

●

✦ **Les choses les plus intolérables de la vie sont : le café refroidi, le champagne tiède, et une femme amoureuse de vous, quand vous ne l'êtes pas d'elle...**

●

✦ En janvier, les compagnies de Finances sont débordées de demandes. C'est le réveil des lendemains de Fêtes.

●

✦ Quarante cinq mille Britanniques viendraient s'établir au Canada, en 1957. De quoi, pour nous, consulter plus souvent notre grammaire anglaise.

●

✦ **Les conseils sont faits pour n'être pas suivis", dit un adage. Ce n'est ni tout à fait vrai, ni tout à fait faux. Tout dépend du conseil et de la façon dont on le donne.**

●

✦ Dans les chantiers, il n'y a plus de misère à y avoir : les routes sont belles, les camps confortables, la cuisine substantielle et variée, les salaires raisonnables. Du vrai progrès !

●

✦ Plus de 700 hongrois sont arrivé à St-Paul l'Ermite. Une invasion pacifique qui pourrait déranger bien des nôtres, avec le temps.

●

✦ Pour la première fois dans l'Histoire, le Pape a reçu une Reine de beauté. Voilà un Pape ultra-moderne !

●

✦ L'expansion de la production mondiale du papier-journal est sans égale. Et dire qu'on parle encore d'en augmenter le prix !

●

✦ Croyez-le ou non, il existe sur le marché parisien, des pilules qui effacent tout souci. Voilà des pilules qui trouveront vite preneurs.

●

✦ On peut construire en hiver, comme en été. Voilà un slogan qui devrait figurer à tous les endroits de notre ville.

●

✦ De toutes les villes du Canada, c'est à Trois-Rivières que l'on trouve le plus de chiens et de chats... et le moins de maux de tête... Chaque ville fait sa renommée, comme elle peut.

●

✦ La Compagnie de Jésus entend mieux adopter ses règles aux temps modernes. D'autres communautés religieuses pourraient avantageusement suivre l'exemple.

●

✦ Nous sommes trop occupés à admirer le passé, et pas assez à nous forger un présent solide, puissant et actif.

●

✦ **L'office de la censure ampute le magazine Esquire de son calendrier de "girls" dévêtues, mais ferme les yeux sur un article qui déshabille les Canadiens français.**

EN VRAC

(par Paul-N. Vanasse)

NON DES PRETRES, MAIS DES LAICS.

Mgr Joseph Cardijn, fondateur de la Jeunesse Ouvrière Catholique, s'est dit d'avis qu'il faut envoyer, non pas des prêtres, mais des jeunes laïques en Amérique du Sud, en Afrique et en Asie pour amener les jeunes gens de ces pays à reconnaître le danger du communisme.

Au cours d'une conférence de presse, le prélat catholique a ajouté que l'oeuvre des prêtres est devenue inefficace dans plusieurs régions du monde à cause de la domination communiste.

Le fondateur de la JOC estime que ce sont des mouvements de l'extrême-gauche qui, en Amérique du Sud et en Afrique, ont convaincu dans une large mesure la jeunesse que la réponse à leurs problèmes se trouvait dans le communisme.

A la condition d'être bien préparés à cette tâche, a poursuivi le prélat, des jeunes gens de l'Amérique du Nord pourraient peut-être offrir un tableau plus objectif de la démocratie que les prêtres.

●

UN MONSTRE DE REPRODUCTIVITE !

Que pensez-vous de l'automobile ?

Voici ce qu'en dit M. Glenn Seaborg, chimiste et prix Nobel, de l'Université de la Californie, qui parle devant l'Association américaine pour l'avancement de la science :

"L'automobile est une espèce particulièrement fertile qui se reproduit librement et qui semble n'avoir aucun ennemi naturel assez puissant pour restreindre ou limiter sa reproduction.

"Cette reproduction a ceci de particulier que la nouvelle-née est toujours six pouces plus longue, trois pouces plus large, 10 p. 100 plus puissante et 20 p. 100 plus reluisante que ses parents. Il sera en effet très intéressant d'étudier dans cinquante ans les habitudes de production et d'élevage de l'automobile".

●

LES AEROPORTS SE POPULARISENT.

Un bill particulier sera présenté à la Législature Provinciale par la Ville de Sherbrooke concernant le projet de la municipalité de devenir propriétaire d'un vaste terrain planche à l'extérieur de la ville, ce terrain devant servir à l'aménagement d'un aéroport dans nn avenir rapproché. Le ministère du transport d'Ottawa a du reste exprimé son essentiment au projet de donner à la population de Sherbrooke et de la région voisine l'opportunité d'user de l'avion pour les voyages rapides. Du reste Trans-Canada Air Line est vivement intéressée à cet aéroport qui lui ouvrira un nouveau circuit aérien,

(suite à la page 15)

PHOTOGRAPHIE
SERVICE
DE 24 hres

CONSULTEZ VOTRE MÉDECIN D'ABORD ET VOS PRESCRIPTIONS SERONT REMPLIES AVEC SOIN
À
La Pharmacie Louiseville
Fernand Globensky, B.Ph., L.Ph., propriétaire
47 St-Laurent — Tél. 8-2770 — Louiseville

Livraison rapide et gratuite

ST-BARTHÉLEMY EN ACTIVITÉ

— RÉÉLU MAIRE —

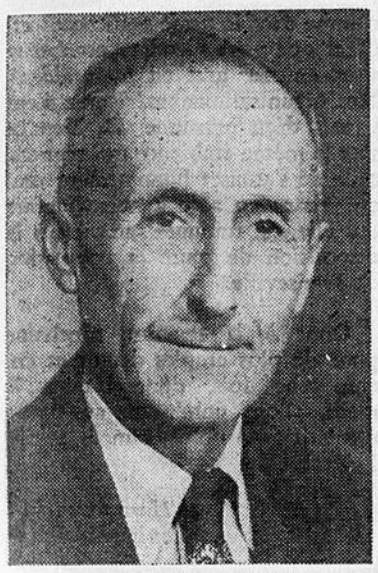

M. Edgar Roy

Réélu maire de Saint-Barthélemy, par 241 voix de majorité à l'élection de lundi dernier, contre son adversaire M. Louis-Joseph Bernèche.

ÉLECTIONS MUNICIPALES : —

Journée très animée lundi dernier, le 14 janvier. Par une forte majorité, les contribuables ont approuvé l'administration du maire Edgar Roy, l'élisant à nouveau par 241 voix de majorité contre son adversaire M. Louis-Joseph Bernèche.

Au Grand St-Jacques, M. Dorius Trudel a battu son adversaire, M. Armand Boucher, par 237 voix ; à St-Joachim, M. Fortunat Fafard a remporté le siège par 159 voix, contre M. Anatole Toupin. M. Gilles Désy a été élu par acclamation pour le rang d'York. Aux nouveaux élus, chaleureuses félicitations !

A part ceux nommés, le Conseil Municipal est formé comme suit : M. Georges Maréchal (Bel-Automne) ; M. Augustin Ayotte (Petit St-Jacques) et M. Romulus Gladu (Nord). Secrétaire-trésorier : M. le notaire Bertrand Gervais.

NOTES SUR
ST-BARTHÉLEMY
NUMÉRO 91 (SUITE) : —

L'éducation au temps de M. Joseph Charette.

Les activités de la **Commission** scolaire, de 1894 à 1903, se bornent à peu de chose. Plusieurs procès-verbaux des séances sont disparus. Ceux que nous possédons sur les finances renferment quelques renseignements dignes de mention. En 1896, la taxe scolaire passe de **douze centins à quinze** par $100 ; l'année suivante, certains élèves de l'Ecole modèle versent une contribution mensuelle de $1. En juin 1898, le **Fr D'Anjou**, chargé de recevoir les paiements, va remettre $198.00 au Secrétaire-trésorier. Cette même année, les Commissaires portent la taxe scolaire à **seize centins et à dix-huit**, en 1902.

La taxe reste basse et la situation générale des finances ne brille pas. L'administration des écoles exigeait $2,350.74, en 1897 ; mais les arrérages s'élevaient à $1601.65. Les salaires modiques de l'époque forcent les maîtresses d'écoles à pratiquer une économie rigide. Qu'on en juge par l'échelle qui suit :

Année	1899	1902
Ecole No 1	$112.	$108.
Ecole No 2	108.	108.
Ecole No 3	150.	120.
Ecole No 4	120.	120.
Ecole No 5	150.	150.
Ecole No 6	140.	140.
Ecole No 7	120.	120.
Ecole No 8	100.	104.
Ecole No 9	100.	140.
Ecole No 10	112.	120.
Ecole modèle		500.

Il est à remarquer que la Commission scolaire ne donnait que $500. aux religieux de l'Ecole modèle, en 1902, et il y en avait quatre depuis 1900. Ces maîtres étaient censés recevoir un salaire de $250 chacun par année. **Qui payait la différence ?**

La Commission scolaire possède quelques bonnes actions à son crédit. En 1896, la nouvelle **école du Nord** venait d'être finie ; un menuisier, **Audet Rocheleau**, avait notablement réparé celle de**York** et les Commissaires, en 1899, se chargèrent gratuitement de tout le chauffage. L'Ecole modèle profita de ce mouvement généreux : en 1903, elle reçut le salaire d'un troisième Religieux. Les bienfaisantes réalisations du Fr D'Anjou avaient sans doute inspiré cette décision. Rendons grâces aux Commissaires **Rémi Gervais, Joël Grandpré et Raoul Comtois** qui firent triompher cette mesure progressive malgré l'opposition tenace d'un collègue. A partir de ce moment, trois Religieux sont aux gages de la Commission bien qu'il s'en trouve quatre en service.

A la séance du 9 décembre 1903, la Commission ordonna la construction d'une école neuve dans l'arrondissement No 4 et suggéra d'y acheter "des bancs comme ceux du Grand St-Jacques". L'année précédente, l'inspecteur Fontaine avait condamné cette école...

Ces premières observations sur l'enseignement au temps de M. Charette regardent surtout les écoles de rangs. Les suivantes auront trait aux deux écoles du village.

A la retraite de M. Moreau, en septembre 1893, l'Académie de la paroisse, avec sa pléiade de professeurs, n'existait plus. Le maintien de cette fondation brillante eût exigé des sacrifices pécuniaires que l'esprit public n'était pas prêt à supporter. Les amis de l'oeuvre se cramponnèrent à l'enseignement congréganiste qui s'exercera désormais dans une simple Ecole modèle. Ils comptaient bien que deux Religieux rendaient tant de services que l'on ne voudrait plus s'en passer.

Les espoirs de MM. Moreau et Charette se réalisèrent. Pendant sept ans, de 1894 à 1901, un homme supérieur, Fr A. D'Anjou, c.s.v. dirigea **l'Ecole modèle.** Il se chargea **des grands** ; les Frères Dionne, St-Jean, H. Lefebvre, Z. Vaillancourt, Boisvert, Huard et Girard s'occupèrent successivement des petits. Les Religieux accomplirent une oeuvre si appréciée que la Communauté se tailla une place de choix dans le coeur de la population.

(A suivre)

L.-P. L.

POUR VOUS TOUS :

Votre **Caisse Populaire** vous offre un bénéfice nouveau !

Incroyable, mais vrai ! Le montant de votre emprunt remboursé.

En effet, si le solde de votre emprunt, à votre décès est de $10,000.00 où moins, **votre épouse n'aura rien à payer...** votre Caisse Populaire **effacera** le montant dû.

— L'Assurance-vie "Epargne".

En déposant vos épargnes **à la** Caisse Populaire de votre paroisse, vous disposez d'un excellent moyen d'augmenter votre **assurance** vie.

Au décès, toutes les épargnes jusqu'à concurrence de $1,000 dollars déposés entre l'âge de 0 à 55 ans seront augmentées de 100% ; entre 55 et 60 ans, de 75% ; entre 60 et 65 ans de 50% ; entre 65 et 70 ans de 25%.

C'est donc dire que vos héritiers au lieu de recevoir seulement le montant de vos épargnes accumulées, recevront un montant additionnel représentant le montant acquis par les épargnes qui seront restées à votre compte.

(suite à la page 6)

J. A. JULIEN ENRG.
Assurances Générales
39A, St-Laurent — Tél. : 8-2817 — LOUISEVILLE
Responsabilité de tous genres
Automobile,
Feu,

• Sécurité
• Stabilité
• Service

POUR NETTOYAGE DE VOS TAPIS ET MEUBLES

E. Labelle & Fils nettoient à domicile meubles et tapis. — Travail garanti. — Attention spéciale aux institutions religieuses, hôpitaux, hôtels. — ESTIMATION GRATUITE.
SPECIALITES : CAPITONNAGE ET TENTURES
Pour tous renseignements, appelez :
E. Labelle & Fils
Tél. 544 Lanoraie, P. Q.

TÉLÉVISION
LOUISEVILLE
Tél.: 8-4538
N. Gougeon
SERVICE
RADIO — TELEVISION
INSTALLATION D'ANTENNES
SATISFACTION GARANTIE
32C ST-JACQUES LOUISEVILLE
TEL. : 8-4538

EN ROUTE POUR MONTREAL,
ne manquez pas d'arrêter à
L'HOTEL JUNEAU
Viateur Juneau, prop.
LAVALTRIE, Qué.
Un chaleureux accueil vous y attend !

LES NOUVELLES COULEURS B-H "PANORAMIC"
FERONT SCINTILLER VOTRE FOYER

Les couleurs radieuses de la nouvelle gamme des coloris "PANORAMIC" de l'émail étincelant B-H "PERMA-NAMEL" donneront à votre foyer une note de gaîté. Ce sont toutes des teintes vivantes et modernes: Hirondelle, Vert Paon, Vert Printanier, Nuage Rose, Bouton d'Or, Hâle du Désert, Manne, Tangerine, Rose Chinois et Clairet. Vous aimerez parer la cuisine, la salle de bain, la salle de jeu, les jouets et les meubles de ces teintes resplendissantes. Elles s'appliquent avec une facilité étonnante, sèchent rapidement et sont des plus résistantes. Fortifiées à l'alkyd, elles peuvent être lavées souvent et se prêtent à un dur usage. Elles sont toutes indiquées pour les meubles de jardin ou de la véranda. Consultez la carte des nouvelles et splendides couleurs B-H "PANORAMIC" et les autres nuances B-H "PERMA-NAMEL", afin de choisir avec soin les coloris gais et ravissants qui embelliront votre foyer. Notre dépliant intitulé: "Des idées nouvelles pour peinturer votre cuisine et votre salle de bain", vous est fourni gratuitement. Vous y trouverez des suggestions intéressantes sur la façon de peinturer agréablement et avec goût.
LES PEINTURES B-H embelliront votre foyer
Louiseville Construction LIMITÉE
Téléphone : 8-2891
9, ROYALE-NORD, LOUISEVILLE, P.Q.

10 — 10 — 10 — 10 — 10 — 10 — 10 — 10 — 10 — 10 — 10 — 10 — 10 — 10 — 10

LA GRANDE VENTE 10e ANNIVERSAIRE se continue et bat son plein au magasin

ROBERT HÉBERT

CONFECTION ET MERCERIE POUR HOMMES

CHAQUE ACHAT ou ACOMPTE DE $1.00 pendant cette grande vente vous donne droit au tirage d'une magnifique TELEVISION R.C.A. VICTOR portative qui peut être utilisée sans antenne extérieure. Autant de dollars d'achat ou d'acompte, autant de chances.

Profitez de cette grande vente pour vous procurer vos vêtements tout en économisant. Il existe un très grand choix, et les prix sont excessivement bas. A vous d'en profiter ! Venez nous visiter !

59 ST-LAURENT TEL. : 8-4569 (voisin de l'Hôtel Windsor) LOUISEVILLE.

10 — 10 — 10 — 10 — 10 — 10 — 10 — 10 — 10 — 10 — 10 — 10 — 10 — 10 — 10

Le Carnet Social

DECES : —

Le 10 janvier eurent lieu en l'église de Louiseville les funérailles de Marie-Jeanne Beauchemin, épouse de M. J. Adolphe Jutras, décédée le 8 janvier dernier à l'âge de 82 ans. La direction des funérailles avait été confiée à la Maison Georges Marion.

Le 15 janvier avait lieu à Louiseville la sépulture de Mlle Edouardina Sansfaçon, institutrice, fille de M. et Mme Frédéric Sansfaçon, décédée à Montréal le 12 janvier à l'âge de 78 ans.

RECENT MARIAGE : —

A Nicolet, samedi le 29 Décembre avait lieu le mariage de Mlle Irène Lemire fille de M. et Mme Wilfrid Lemire à M. Jean-Paul Bellemare fils de M. et Mme Georges Bellemare.

La bénédiction nuptiale leur fut donnée en la chapelle du Séminaire de Nicolet. Après la cérémonie il y eut réception au Manoir des Erables. Les nouveaux époux partirent ensuite en voyage de noces pour la Floride.

FIANÇAILLES A NOEL : —

Mlle Jeanne-Mance Lampron, fille de M. et Mme Isaac Lampron à M. René Ricard fils de M. et Mme Gaston Ricard de Louiseville.

Mlle Thérèse Bellemare fille de M. et Mme Henri Bellemare de St-Barnabé à M. Germain Lampron fils de M. et Mme Isaac Lampron de Louiseville.

Mlle Huguette Milette fille de feu Jos. Milette du Cap St-Odilon à M. Jean-Paul Milette, fils d'Armand J. Milette de Louiseville.

DECES DE MME DONAT BELLEMARE : —

A Montréal, le 2 janvier est décédée Mme Donat Bellemare née Marie-Reine Rinfret à l'âge de 59 ans. Les funérailles eurent lieu le 5 janvier en l'église St-François Solano de Rosemont.

Le service funèbre fut chanté par son frère l'abbé Josaphat Rinfret (curé de Ste-Ursule) assisté de l'abbé Maurice Saucier, neveux de la défunte, et l'abbé A. D'Allaire.

La Sépulture eut lieu à Louiseville où un libera fut chanté par Mgr Donat Baril en l'Eglise paroissiale, au milieu d'une affluence de parents et amis.

Outre son époux, elle laisse dans le deuil ses huit enfants Mme René Nolet (Yvette) Mme Philippe Roullier (Claire) M. Fernand Bellemare, Mme Raymond Laflèche (Madeleine) Mlles Cécile, Gertrude, Janine, M. René-Paul Bellemare; une belle-fille : Mme F. Bellemare (Marguerite Masson) ; deux frères : l'abbé J. Rinfret, curé de Ste-Ursule et M. Adrien Rinfret, de Louiseville; deux soeurs : Mme T. Lemire et Mme J. Saucier de Louiseville ainsi que plusieurs neveux et nièces et petits enfants.

Un service de la bonne mort sera chanté en l'église de Louisevilel le 21 janvier à huit heures. Parents et amis sont invités d'y assister.

DEPLACEMENTS : —

M. Louis Jourdain, propriétaire de la Maison Louis Jourdain de notre ville, et ses fils René et Gilles assistaient dans le cours de la semaine dernière à la grande exposition de meubles qui se tenait à Toronto.

* * *

M. et Mme René Lavergne et leur fils Claude, Mlle Rose Corriveau de Grand'Mère ainsi que Mme Alphonse Caron et son fils Walter de St-Boniface rendaient visite à M. et Mme Emile Corriveau, dimanche dernier.

* * *

M. René-Paul Desjarlais, étudiant à l'Ecole Normale de l'Université de Sherbrooke et Mlle Jeanne d'Arc Desjarlais étudiante à l'école Normale de Ste-Ursule étaient de passage dans leur famille M. et Mme Ludovic Desjarlais, à l'occasion des fêtes.

Mme Jos. A. Baribeau
CORSETIERE
NU-BONE diplômée
4 NOTRE-DAME LOUISEVILLE
TEL. : 8-2166

Mlle Françine Parent de Longueuil était en visite chez Mme Cyrille Lamirande en fin de semaine.

* * *

M. et Mme André Dupuis et leur fillette de Montréal en visite chez M. et Mme Gaston Ricard en fin de semaine.

* * *

M. Bernard Béland étudiant à l'Université de Québec est venu passer la période des Fêtes parmi ses parents et amis.

* * *

M. et Mme Fernand Deschesnes et son fils Laurent visitaient leurs parents à l'occasion des fêtes.

* * *

M. et Mme Philippe Paquin et leurs enfants aux Trois-Rivières, dimanche dernier.

* * *

M. et Mme Léo Morin de St-Gabriel en viiste chez M. et Mme Louis-Frs Béland.

* * *

M. et Mme Raymond Bellemare et leur fille Huguette de Québec, à Louiseville chez leurs parents, la semaine dernière.

GRAND TIRAGE : —

Au profit des Oeuvres de l'U.C.F. de Louiseville.

1er prix : Superbe service de vaisselle, verrerie et coutellerie.

2ème prix : magnifique polisseuse électrique.

3ème prix : un billet de $10.00

Le tirage de ces prix se fera lors de la soirée récréative du 26 janvier courant au Centre Récréatif St-Antoine de Louiseville. Plusieurs autres prix à gagner !

Bienvenue à tous !

Quelle que soit la rigueur du froid, il ne faut jamais tenir les portes d'un garage fermées lorsque le moteur d'une automobile est en marche. Les vapeurs d'oxyde de carbone sont inodores, incolores et insipides. Elles peuvent s'infiltrer dans le garage et dans la voiture, et causer la mort du conducteur.

●

Les chutes sont souvent mortelles pour les enfants et pour les adultes. A la maison, des marches d'escalier usées, ou des tapis troués peuvent causer de graves accidents.

TERRITOIRES DISPONIBLES
LA COMPAGNIE DES
PRODUITS DE BEAUTE "AVON"
a des territoires ouverts à Louiseville, Yamachiche, St-Barnabé, et dans le comté de Maskinongé pour des femmes ambitieuses et sincères disposant de 3 ou 4 heures par jour.
Ecrire ou téléphoner pour rendez-vous à
Mme E. VanDreunen
POINTE DU LAC TEL. : FR. 5-6363 CTE ST-MAURICE

GRATIS
Retournez cette annonce avec un rouleau de film que nous développerons GRATIS pour nous annoncer. Finition double grandeur dans superbe album de luxe, à prix régulier.
A votre service depuis 25 ans.
STUDIO LAVOIE ENR.
HÉBERTVILLE QUÉ.

CHRONIQUE de L'HARMONIE

Profitant de notre premier contact avec vous, cher public en ce début d'année, nos premières lignes seront pour vous offrir nos meilleurs voeux. Nos voeux les plus sincères à nos valeureux membres honoraires qui n'ont jamais manqué une occasion de nous aider, les meilleurs voeux aussi à nos supporteurs ainsi qu'à toute la population de Louiseville.

Comme toute société ou encore comme chacun de vous, nous de l'Harmonie, à l'occasion des fêtes, nous avons pris des résolutions. Parmi les plus importantes, nous voulons continuer notre oeuvre si bien commencée en améliorant la qualité de notre musique, tous les musiciens ont répondus spontanément car si vous pouviez assister à nos répétitions vous constateriez l'assistance nombreuse aux pratiques, tous ont à coeur la réussite de notre mouvement et particulièrement la réussite de notre concert d'intérieur annuel que nous projetons de donner dans quelques mois. Toutefois, la bonne volonté des membres, le talent des instrumentistes, le dévouement inlassable des dirigeants de notre groupe tout ça c'est bien, mais hélas pas suffisant pour atteindre notre but. Vous tous du public devez aussi faire votre part, ne doutant nullement de votre bienveillance à notre égard, nous organisons une grande soirée sociale au centre récréatif St-Antoine pour le 2 février prochain c'est-à-dire dans deux semaines. Nos membres vous offriront des billets d'admission comme dans le passé nous osons espérer que vous viendrez nombreux vous amuser tout en nous aidant. Nos organisations antérieures n'ont jamais déçu personne Eh bien ce sera la même ambiance qui règnera, celle de s'amuser honnêtement tout en venant en aide à notre fanfare qui elle, est toujours sur pied, à la disposition de toute la population de Louiseville.

Donc à la semaine prochaine pour de plus amples détails et encore une fois, donnons-nous la main, allons nombreux au centre récréatif St-Antoine, samedi soir le 2 février.

L'Harmonie de Louiseville Inc.

ERRATA

Dans notre dernière édition, une erreur bien involontaire nous a fait annoncer le décès de Mme Adolphe Gélinas au lieu de celui de Mme Adolphe Jutras. La nouvelle de ce décès aurait du se lire comme suit :

A Louiseville, le 8 janvier, est décédée à l'âge de 83 ans, Mme Adolphe Jutras, née Marie-Ange Beauchemin.

Outre son époux, elle laisse dans le deuil : cinq filles : Mme Angelbert Sanfaçon (Blanche) de Montréal, Mme Lucien Beauchemin (Thérèse) d'Ottawa, Mme Gérard Brassard (Rachel) de St-Grégoire, Germaine, de Louiseville et la R. Sr Marie-des-Martyrs ; une belle-fille, Mme Cyrille Jutras née Laurette Désy de St-Barthélemy ; quatre frères : F.-X. Beauchemin, J.-Adolphe, Jean et Pierre Beauchemin de Montréal, tous dans la Direction de la Consolidated Mines Ltd. ainsi que plusieurs neveux et nièces et petits-enfants.

Les funérailles sous la Direction de la Maison Georges Marion ont eu lieu jeudi matin en l'église paroissiale.

LE SALON DE COIFFURE ALCIDE CHAMPAGNE

vous offre pour janvier 1957, l'un des nouveaux modèles de coiffure créé exclusivement avec une permanente DeLuxe

LE NUMERO DE TELEPHONE A RETENIR POUR LE SOIN DE VOS CHEVEUX EST

8-4255
LOUISEVILLE

SALON DE COIFFURE ALCIDE CHAMPAGNE

VENTE DE JANVIER PEOPLE'S VENTE DE JANVIER

VOICI quelques-uns des SPÉCIAUX offerts durant JANVIER

BAS NYLON

51 gauge. Première qualité pour un prix aussi bas que

50¢ la paire

BIJOUTERIE

COLLIERS, BRACELETS, BOUCLES D'OREILLES

pour seulement

27¢

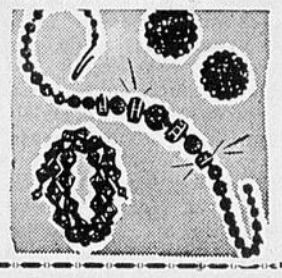

BEL ASSORTIMENT DE PLAQUETTES ET BIBELOTS DE PLATRE QUE NOUS VENDRONS POUR

29¢ CHACUN

Tasses et soucoupes

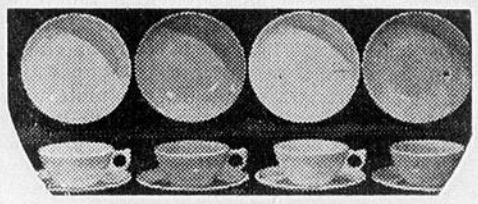

Valeur jusqu'à 49c pour

19¢ le set

TANT QU'IL Y EN AURA

Vente de janvier *ROBES à MOITIE PRIX* Vente de janvier

Un lot de 150 robes

que nous vous offrons en réduction à

$3.77 chacune

COUVRE-TOUT

Smock ¾ pour dames valeur régulière $1.98

pour **99¢**

TOUT NOTRE STOCK régulier

de robes de coton est aussi réduit, afin de vous faire économiser en janvier.

ROBES DE TOILETTE

Ces robes se vendaient jusqu'à $10.00 avant Noël.

PRIX DE VENTE

$4.44 chacune

JANVIER *VENTE DE BLANC* JANVIER

MOUCHOIRS BLANCS

pour hommes
Prix rég. 15c chacun à

3 POUR 29¢

Draps de lit, grandeur 81x100 Wabasso

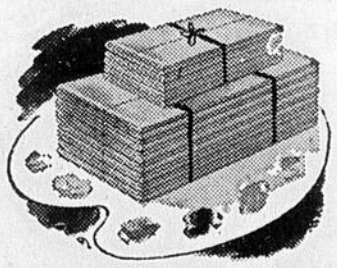

Valeur spéciale à

$5.98 LA PAIRE

Taies d'oreillers Wabasso

$1.39 LA PAIRE

Linges de vaisselle

très bonne qualité à un prix aussi bas que

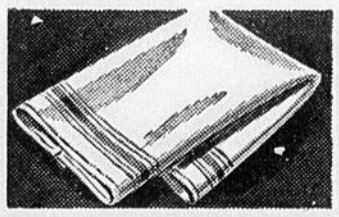

3 pour 29¢

LES CARTES JAUNES VOUS INDIQUENT NOS SPECIAUX

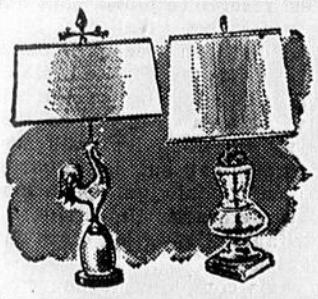

Lampes de boudoirs

complètes avec abat-jour

pour **$1.99**

Blouses et Gilets

pour dames à

99¢ CHACUN

REDUCTION SUR TOUS NOS SOUS-VETEMENTS POUR DAMES.

Voici un exemple
PANTIES Rég. 49c

3 paires pour $1.00

CHEMISES

flanellette pour hommes grandeur S. M. L. pour

seulement **$1.77**

RÉDUCTION JUSQU'À 50% sur notre marchandise de saison

MAGASIN PEOPLE'S

PAUL MAILHOT, GÉRANT

31-33 ST-LAURENT — TÉLÉPHONE 8-4436 — LOUISEVILLE

Lettre du Docteur

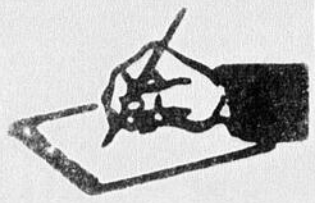

Pathogénie de l'athérosclérose

Les recherches modernes conduisent à deux conceptions différentes de l'athérosclérose, l'une neuro-végétative et hormonale, l'autre humorale et métabolique.

La conception neuro-hormonale a pour fondement expérimental la production de lésions vasculaires au moyen de l'adrénaline et surtout de la désoxycorticostérone. L'athérosclérose est comprise dans le syndrome général de l'adaptation tel que le conçoit Selyé. Comme mécanisme local, on invoque la construction des vasa-vasorum dans la paroi même des artères.

La conception humorales et métabolique met en valeur le rôle certain, mais encore mystérieux, du cholestérol. Les données de la clinique humaine trouvent une confirmation dans la reproduction expérimentale de l'athérome chez l'animal par une surcharge alimentaire en cholestérol. Le mécanisme invoqué est celui de la filtration des molécules lipidoprotidiques à travers la paroi artérielle, de l'intima vers l'adventice. Les grosses molécules, dont l'ultracentrifugation et l'électrophorèse permettent de reconnaître l'excès pathologique, ne peuvent suivre cette filtration et s'accumulent dans les couches sous-endothéliales, d'où l'intérêt curatif et surtout préventif de la vertu qu'à l'Héparine de disloquer les grosses molécules et de disperser le cholestérol.

Ainsi l'athérosclérose n'est plus regardée avec résignation comme une dégénérescence irréversible, comme une "fatalité de l'âge". Cependant les théories n'en sont encore, pour la plupart, qu'au stade de l'hypothèse ; aucune n'est assez solide, ni assez fondée pour autoriser, notamment en matière de régime, des systèmes thérapeutiques inflexibles.

Montréal

NAISSANCE : —

A l'hôpital Maisonneuve le 17 décembre à M. et Mme Marcellin Lambert (Thérèse Alarie) un fils baptisé le 30 sous les noms de Joseph, Jean, Denis, Yvon. Parrain et marraine : M. et Mme Ovila Alarie de Shawinigan, oncle et tante de l'enfant. Porteuse : Mme Onésime Alarie, grand'mère de l'enfant.

Assistaient aussi au baptême : Rolande, Céline, Luce et Marcel Lambert et Michel Alarie.

ST-BARTHÉLEMY . . .

(suite de la page 3)

Pour de plus amples renseignements, adressez-vous à votre Caisse Populaire.

DE CI, DE ÇA . . .

GRAND MERCI ! — En attendant de plus amples détails, qu'il nous soit permis de remercier tous et chacun pour le beau résultat obtenu lors de la SOIRÉE AU COUVENT, jeudi, le 17 janvier. Nos dévouées religieuses méritaient ce témoignage de reconnaissance et il nous fait plaisir de le souligner une fois de plus.

M. et Mme Barthélemy Michaud, M. et Mme Jean Michaud et leur fille Jeanne, de Montréal partiront à la fin du mois pour un séjour de quelques semaines en Floride.

* * *

M. Charles Drainville a été administré vendredi dernier à la suite d'une grave indisposition.

* * *

ERREUR : — Nous nous excusons d'avoir mentionné que M. Alcide Sylvestre était à l'hôpital de Louiseville, alors qu'il est encore hospitalisé à Joliette.

* * *

FÉLICITATIONS à Mme Gaston Lebrun (Elisabeth Mercure), à l'occasion de la naissance d'un gros garçon, survenue samedi matin à l'hôpital Comtois de Louiseville.

* * *

COMME on peut le lire dans les "Notes historiques sur Saint-Barthélemy", les maîtresses d'école en 1900 gagnaient AUTANT en une année que nos institutrices actuelles en UN MOIS. C'était au temps des oeufs à 15¢ la douzaine et de la taxe scolaire à 16¢ du cent.

* * *

LORSQU'ON vous paie en argent américain pour votre foin, il ne faut pas oublier d'exiger l'escompte qui vous revient. Au début de la semaine l'argent canadien valait plus de 4¢ par dollar. Ça ne plaît pas beaucoup à nos voisins, mais que voulez-vous qu'on y fasse ?

* * *

EN 1932, quand on échangeait à la Banque un billet américain de $100., on nous remettait $115 en argent canadien. C'était encore moins drôle pour nous et les américains voyageaient à bon marché.

* * *

NAISSANCES : — Le 13 janvier a été baptisée Marie, Claire, Sylvie, enfant de M. et Mme Jean-Guy Michaud (Claire Fafard). Parrain et marraine : M. et Mme René Michaud, oncle et tante. Porteuse : Mme Ernest Dupuis, tante de l'enfant.

Le même jour, a été baptisée Marie, Lucie, Carole, enfant de M. et Mme Cyrille Massé (Réjeanne Marchand). Parrain et marraine: M. et Mme Rosario Marchand, de Maskinongé, grands-parents. Porteuse : Mme Chs-Omer Massé, grand'mère de l'enfant.

* * *

PROMPT RÉTABLISSEMENT : à Mlle Pauline Béland, téléphoniste, opérée la semaine dernière à l'hôpital Comtois de Louiseville.

* * *

PAR UN FROID de 32° sous zéro, lundi matin, plusieurs foyers ont été privés d'eau à cause de la gelée et les garagistes ont reçu de nombreux appels pour faire démarrer les autos récalcitrantes. Beau pays que le nôtre, mais un peu froid et humide, par bouts !

SEMAINE DU DIMANCHE

27 janvier au 2 février 1957

La prochaine Semaine du dimanche aura lieu, sous le patronage de l'épiscopat, du dimanche 27 janvier au dimanche 2 février 1957. Son but est de rappeler la nature du précepte dominical, dont l'observation est rendue plus difficile de nos jours, et d'en faire saisir toute l'importance.

La Ligue du dimanche propose cette année comme thème général : "Rendons à Dieu le dimancche qui lui appartient". Sujet facile à traiter et facile à comprendre : 1) le dimanche appartient à Dieu. Il s'est réservé ce jourlà pour que les hommes, ses créatures, lui rendent de façon spéciale le culte qui lui est dû ; 2) l'Eglise a établi les règles de ce culte. Un grand nombre malheureusement ne les observe pas. D'où les malheurs qui s'accumulent sur les hommes et les châtiments qui les attendent dans l'éternité. Un retour à une véritable observation du dimanche s'impose.

Nous comptons de nouveau sur la collaboration des revues, bulletins et journaux. Un article, quelques mots d'ordre aideront à remuer l'opinion. Nous remercions à l'avance les directeurs, ecclésiastiques et laïcs, qui apporteront leur concours à cette importante campagne.

La Ligue du Dimanche
Novembre-décembre 1956.

LA NOUVELLE DODGE '57
prime par son élégance incomparable et, image même du mouvement lance une nouvelle tendance dans l'automobile

Dodge vous offre une beauté nouvelle dans la catégorie des voitures à prix modique—une voiture longue, large et surbaissée (4½ pieds de la toiture au sol!) Elle déborde d'innovations comme les phares jumelés et les ailerons arrière relevés!

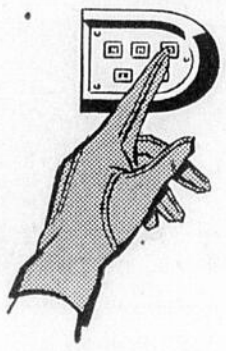

Dès que vous touchez le bouton de démarrage, vous êtes sûr qu'il n'y a rien de plus moderne ni de plus merveilleux que la superbe Dodge '57!

En effet, il n'y a rien de plus moderne que la nouvelle suspension Torsion-Aire au roulement ultra-doux, à l'équilibre sans pareil dans les courbes et dont l'adhésion à la route est plus sûre que jamais! Rien de plus merveilleux que cette transmission automatique qui, dès le départ, vous assure la magie d'une commande à *boutons-poussoirs*, entièrement mécanique et sûre.

Vous aimez l'action? Eh! bien vous n'aurez qu'à effleurer l'accélérateur du nouveau gros Dodge V-8 pour être servi à souhait. C'est *le plus gros* V-8 dans sa catégorie—303 pouces cubes! Le plus puissant aussi—215 chevaux-vapeur!

Venez donc tout de suite prendre le volant d'une Dodge '57. Vous découvrirez à quel point une voiture peut être séduisante.

Vous êtes toujours à l'avant-garde dans les voitures de style élancé

Oui, Dodge prend les devants avec sa nouvelle silhouette Flight-Sweep '57 . . . sa nouvelle suspension Torsion-Aire . . . sa nouvelle transmission à boutons-poussoirs Torque-Flite . . . ses nouveaux moteurs à couple élevé . . . ses nouveaux freins à contact total!

VOUS Y GAGNEZ AVEC LA **DODGE**

CHRYSLER CORPORATION OF CANADA, LIMITED

L'ACHAT IDÉAL PARMI LES VOITURES À PRIX MODIQUE!

Clément & Frère Ltée

TÉL: 8-2701 ET 8-2702 277, BLVD OUEST LOUISEVILLE, P. Q.

Pierre Lessard, B.A., A.G.
ARPENTEUR-GEOMETRE
1635, Royale Tél. : FR. 5-4831
TROIS-RIVIERES

NOUVELLES DE ST-JUSTIN

DECES DE MLLE ALBINA LAFRENIERE —

Le 14 janvier, est décédée à l'âge de 67 ans, Mlle Albina Lafrenière, fille de feu Antoine Lafrenière et de feu Philomène Vanasse.

Lui survivent : trois frères : Joseph de Drummondville, Harry de Gravelbourg, Sask. et Adélard de St-Justin; une soeur : Mme Antonio Rinfret (Florida) de Shawinigan.

Les funérailles sous la direction de la Maison Hector Deshaies ont eu lieu ce matin à 10 heures en l'église paroissiale.

Nos condoléances à la famille !

DECES DE M. REMI LACOURSE —

Un ancien citoyen de St-Justin, M. Rémi Lacourse, époux de Mina Lafrenière est décédé à Montréal le 8 janvier, à l'âge de 84 ans et 3 mois. Il laisse dans le deuil, outre son épouse, deux fils, Sylvain et Donat, une fille, Mme Charlemagne Gaboury, tous de Montréal; deux neveux : Paul et Jules Lacourse de Maskinongé et plusieurs autres neveux et nièces. Ses funérailles eurent lieu en l'église de l'Immaculée-Conception, vendredi le 11 janvier. Nos sympathies à la famille.

A L'HOPITAL —

Mme André Lauzon séjourne préentement à l'Hôpital Comtois de Louiseville pour y subir une intervention chirurgicale.

Mme Viateur Masson, séjourne également à cette même institution.

Nous leur souhaitons un prompt rétablissement.

TEMPERATURE —

Une vague de froid rigoureux s'et abattue sur notre région au début de la semaine ce qui a causé certains retards au transport ferroviaire. Un train venant de l'Abitibi est arrivé à St-Justin avec huit heures de retard. A certains endroits, le thermomètre a marqué 40 degrés sous zéro. Nos garagistes fournissaient à peine à répondre aux appels des automobilistes en panne. Les vendeurs d'huile à chauffage ont surement augmenté leurs chiffres d'affaires pendant que sévissait ce froid sibérien. Le bonheur des uns fait le malheur des autres.

U.C.F. —

C'est vendredi, le 18, à 8 hres du soir, qu'aura lieu l'assemblée régulière des fermières.

Ne l'oublions pas !

FINANCES DE LA FABRIQUE

Grand total des Réc.	20 761.54
Grand total des Dép.	14 397.49
En Caisse au 31 déc.	6364.05

Bilan Général

En caisse au 31 déc.	6364.05
Placements	10500.00
Parts sociales	200.00
Total de l'Actif	17064.05

NAISSANCE —

Le 5 janvier, à M. et Mme Emile Lajoie (M.-Claire Morin) un fils, baptisé le lendemain, sous les noms de Joseph, Wilfrid, Michel. Parrain et marraine, M. et Mme Wilfrid Papineau (Lucie Morin) de Lachine, oncle et tante de l'Enfant. Porteuse, Mme Régis Morin, grand'mère.

TERTIAIRES —

Dimanche, réunion des Tertiaires.

DISCRETOIRE —

Mercredi soir à 7½ hres, réunion des membres du Discrétoire.

GRAND'MESSES SEMAINE DU 20 JANVIER

LUNDI pour Mme Léopold Casaubon par M. et Mme Rosaire Savoie.

MARDI, pour Albina Lafrenière

MERCREDI, pour Emile Dauphinais par Donat Bellemare.

JEUDI en l'honneur de Ste-Anne par Mme Joseph Lefebvre.

VENDREDI, pour Adrien Lebeau par M. et Mme Antonio Paquin.

SAMEDI en l'honneur de la Ste Vierge par un paroissien.

VA ET VIENT —

MM. Hugh Fraser et Henri Proulx à Toronto à l'occasion de la grande exposition du meuble.

* * *

Mme Aurélien Rinfret et sa fille Jeannine de L'Epiphanie, à St-Justin en fin de semaine.

* * *

M. et Mme Roland Lauzon, M. et Mme Raymond Lanthier ainsi que Mme Laurier Dauphin, de St-Cuthbert, chez M. Alfred Lauzon récemment.

* * *

M. et Mme Paul Lessard de Montréal, chez M. Gérald Lemyre au cours de la fin de semaine.

* * *

MM. Séverin et Montcalm Philibert ainsi que MM. Maurice Gaboury et Léonard Lafrenière à Montréal à l'occasion du décès de M. Rémi Lacourse.

* * *

M. Claude Gagné à Montréal en fin de semaine.

* * *

A l'occasion de l'Epiphanie, M. et Mme Arthur Boucher et leur petite fille Johanne de Lachine étaient de passage chez leurs parents de St-Justin et en profitèrent pour assister aux noces d'or de M. et Mme P.-O. Pâquet.

IN MEMORIAM —

Il y a eu un an le 15 janvier, que la mort arrachait à l'affection de son épouse et de ses enfants, M. Pierre Lefebvre de regrettée mémoire. Rien ne peut cicatriser la blessure qui saigne encore en ce premier anniversaire. Nous réclamons de tous ceux qui l'ont connu et estimé une pensée et une prière. Sa fille, Mme Henri Casaubon.

RECEPTION —

A l'occasion du Jour de l'An, M. et Mme Donat Pépin recevaient pour le souper : leur fils et belle-fille, M. et Mme Réal Pépin de Montréal, Gilles Pépin et son amie Gracia Thibodeau de St-Justin, Mlles Marie-Claire Pépin et sa tante Mlle Laurette Michaud, M. et Mme Thomas Pépin, MM. Wellie et Hervé Pépin, M. et Mme Adem Pépin et leur fillette Louisette de Montréal, Mme Armand Thibodeau et ses enfants Robert et son amie Huguette, Vianney et son amie Ghislaine, Claude et Yolande de Montréal; de St-Paul-l'Ermite : M. et Mme Joseph Pépin et leurs enfants Gaston, Jacques, Nicole, Francine et Lucette, M. et Mme Donat Paré et leurs enfants Martial, Réjean, Claudette et Yvon de Shawinigan, M. et Mme Armand Turner et leurs enfants Liette, Ghislaine, Jacques, Pierre et Charles Turner de Shawinigan-Sud, M. et Mme Léandre Bourgeois et leur fillette Françoise de Joliette, M. Gilbert Major de Montréal, M. Rosaire Lefebvre et Richard Lefebvre de St-Justin. Agissaient comme musiciens Réal et Gilles Pépin ainsi que Armand Turner violonistes, Robert Thibodeau, Liette Turner et Ghislaine Turner ainsi que Marie-Claire Pépin au piano puis Gilles Pépin et Gaston Pépin, guitaristes.

Il y eut chant, musique et danses canadiennes et modernes. On se retira à une heure tardive en espérant tous se réunir l'an prochain.

Cours en foresterie offert aux jeunes ruraux

En collaboration avec le service de l'Aide à la Jeunesse et la station forestière de Duchesnay, le bureau de Renseignements forestiers du ministère des Terres et Forêts offre un cours élémentaire de foresterie aux jeunes ruraux, fils de propriétaire forestiers, désireux de s'initier à la sage exploitation d'une érablière et d'une terre à bois.

Le cours se tiendra du 13 au 24 février, à Duchesnay, comté de Portneuf. Les leçons théoriques et pratiques porteront sur les sujets suivants : économie forestière, dendrologie, mesurage et séchage des bois, culture de l'érablière et de la terre à bois, reboisement, affûtage des scies, maladie des arbres et insectes forestiers, abattage et utilisation profitable des arbres, mise sur le marché des produits forestiers.

Sont admissibles au cours les sujets ayant 16 ans révolus et ne dépassant pas 30 ans.

Bien que la plupart des frais de transport et de logement soient payés pr le service de l'Aide à la Jeunesse, tout élève admis au cours devra verser, à l'entrée, la somme de $12.00 pour couvrir la différence entre le coût de la pension à Duchesnay et l'allocation accordée.

Comme le nombre de places est limité, on voudra bien s'inscrire le plus rapidement possible. Les jeunes pourront se procurer des formules d'inscription soit chez leur agronome, soit au bureau de Renseignements forestiers de leur région, soit en écrivant au bureau de Renseignements forestiers, Hôtel du gouvernement, Québec.

Communiqué du Bureau de Renseignements Forestiers.

Je veux chanter tous les foyers

Je veux chanter tous les foyers
Le clair amour, la chair en fleur,
Ce grand jardin où le Seigneur
Souffle des âmes immortelles.
Je veux chanter tous les foyers
Qu'un siècle impie n'a pas employés
Sous la lourdeur des voies charnelles.

Je veux chanter les coeurs sereins,
Où n'entre pas l'ombre du mal,
Les coeurs qui n'ont rien d'animal,
Mais où le ciel chante ses flammes.
Je veux chanter les coeurs sereins.
Dont le rythme est d'un souverain
Qui porte un peuple dans son âme.

Je veux chanter les yeux très purs
Qui se refusent aux convois
D'obscénité, puisqu'ils sont rois
D'un grand royaume où la vie chante.
Je veux chanter les yeux très purs
Où l'on ne voit que source, azur,
Les yeux que rien ne désenchante.

Je veux chanter les corps mortels
Où l'âme tisse pour demain,
Au bout du terrestre chemin,
De grandes routes éternelles.
Je veux chanter les corps mortels
Scellés d'esprit dans le charnel,
Marchant vers Dieu qui les appelle.

Je veux chanter l'amour en fleur,
Le couple ardent qui reste beau
Et qui ne craint pas les tombeaux,
Le couple fort d'ivresses pures.
Je veux chanter l'amour en fleur,
L'amour en fruit dont le bonheur
Ne connaît point de meurtrissure.

Roger BRIEN

— VOLS ET PLONGEES

Grande Vente de Janvier

au Salon de Fourrures E. Morin Enrg.

Venez voir ce que nous vous offrons; **REDUCTION GENERALE DE 25% SUR TOUS NOS MANTEAUX.** Nous avons un très beau choix de manteaux de :

	Prix à partir de
CASTOR	**$445.95**
MOUTON GRIS uni ou garni de saphir	**$259.95**
MOUTON NOIR uni ou garni de vison	**$319.95**
CHAT SAUVAGE rasé	**$295.25**
RAT MUSQUE peaux allongées	**$370.00**
RAT MUSQUE dos du nord	**$168.75**
RAT MUSQUE flancs naturel 1ère qualité	**$219.95**
SEAL FRANÇAIS (Lapin teint) garni de vison	**$139.00**
PATTES DE MOUTON uni ou garni de vison japonais	**$119.95**

Le nombre étant limité, il serait sage de ne pas retarder à venir faire votre choix.

Avec un léger acompte nous pouvons mettre votre manteau de côté jusqu'au temps désiré.

Salon E. Morin Enrg.

21 ST-LAURENT — TEL. : 8-4524 — LOUISEVILLE

Ste-Ursule

OFFICE À L'ÉGLISE, SEMAINE DU 20 JANVIER : —

LUNDI, 6 h. 30, messe pour les âmes, produit des quêtes.

7 heures, messe pour les âmes, produit des quêtes.

MARDI, 6 h. 30, messe pour les âmes, produit des quêtes.

MERCREDI, 6 h. 30, messe pour l'âme de Mme Irénée Gagnon, produit de la quête.

JEUDI, 6 h. 30, messe pour l'âme de Mme Narcisse Trépanier, produit de la quête.

VENDRED, 6 h. 30, messe en l'honneur du Sacré-Coeur, par les paroissiens.

SAMEDI, 6 h. 30, messe pour l'âme d'Antoine Lambert, produit de la quête.

7 heures, messe pour l'âme d'Edouard St-Louis, produit de la quête.

LAMPES DU SANCTUAIRE, SEMAINE DU 20 JANVIER : —

La première payée par Gilles Arseneault ; la deuxième, par Joseph Lefrançois, la troisième, par un particulier.

FIANÇAILLES : —

A l'occasion du Réveillon de Noël, avaient lieu, chez M. et Mme Arthur Arseneault, les fiançailles de Mlle Fleurette Trudel, à M André-Paul Arseneault, au milieu de parents et amis.

Félicitations aux fiancés !

PROCHAIN MARIAGE : —

On annonce pour le 2 février prochain, le mariage de M. Henri-Paul Chrétien, manoeuvre, fils de Feu Arthur Chrétien et de Virginie Paquin, à Mlle Pierrette Devault, fille de Benoît Devault et de feu Emilienne Hubert, de Louiseville.

NOUVEAU MARGUILLIER : —

M. Alphonse Lambert, cultivateur, a remplacé comme marguillier du Banc, M. Wilbrod Arseneault dont le terme d'office était terminé.

Sincères félicitations !

Le banc se compose maintenant de M. Omer Bergeron, marguillier en charge, M. Alcide Pichette, Ecr. Maire, marguillier en second et M. Alphonse Lambert, le nouvel élu.

VA ET VIENT : —

M. et Mme Lyvail Lessard et leurs deux jeunes fils Serge et Christian, de Montréal, étaient chez leurs parents M. et Mme Donat Michaud ainsi que chez M. et Mme Edouard Baril, pour la dernière fin de semaine.

C'était la première fois que Monsieur Lessard rendait visite à ses parents de Ste-Ursule depuis son entrée dans la Force Constabulaire de la Métropole.

M. J.-Pierre Lessard, de Montréal, en visite chez ses parents de Ste-Ursule, samedi et dimanche derniers.

Mme Vve François Gagnon, de St-Justin, en visite depuis quelques jours chez ses soeurs Mlles Marguerite et Eva Malboeuf et autres parents de Ste-Ursule.

M. et Mme Paul St-Yves et leurs enfants Guy, Suzanne, Claude et Yvon, des Trois-Rivières, en visite chez leurs parents, en fin de semaine.

M. et Mme Gaston Lessard de Montréal, ont passé la dernière fin de semaine chez M. et Mme Charles Charette.

Mme J.-O. Lessard est allée passer quelques jours à Louiseville, chez sa soeur malade, Mme Ludovic Lupien, à la fin de la semaine dernière.

Mme Lucien Lessard, de passage à Sherbrooke, au cours de la semaine dernière à l'occasion de la prise d'habit d'une de ses soeurs chez les RR. SS. de la Ste-Famille. Elle était accompagnée de sa fille Luce.

M. Paul-Emile Livernoche en voyage d'affaires dans la Métropole au cours de la semaine dernière.

Mlle Rita Lessard, de Montréal, accompagnée de son fiancé M. J.-Rock Lafrenière, à souper chez M. et Mme J.-A. Ed. Baril, dimanche.

Mlle Aline Bélanger, de Montréal, pour quelques jours de vacance chez son frère Henri-Paul.

M. Urbain Leblanc, en promenade pour quelques jours chez sa soeur Mme André Chrétien, à Rivière à Pierre, à la fin de la semaine dernière et au début de cette semaine.

M. et Mme Edouard Baril pour quelques jours à Montréal, au cours de cette semaine, pour visiter plusieurs parents. M. Baril profitera de son passage dans la Métropole pour assister à un congrès de sa compagnie d'assurance-vie, qui se tient au bureau de la Compagnie, mardi, le 15 du courant.

CHS-OMER DUFRESNE

NOUVEAUTÉS

Marchandises sèches

Chaussures de toutes sortes

Tél. : 48, St-Barthélemy, P. Q.

Il se vendra plus de Dodge '57 que de n'importe quelle autre marque dans le comté de Maskinongé.

Clément & Frère Ltée

DODGE — DE SOTO

Tél: 8-2701 et 8-2702

LOUISEVILLE, P. Q.

St-Edouard

RÉUNION SCOLAIRE : —

Pour clôturer l'année 1956, avait lieu à la salle du couvent le dépouillement d'un arbre de Noël. Grâce à la cordiale générosité de Monsieur le Maire Napoléon Casaubon, chaque élève reçut le prix de ses efforts depuis septembre.

A cette occasion, un programme de voeux fut exécuté par les élèves en l'honneur de Monsieur le curé et des autorités paroissiales.

Des hommages furent adressés à Monsieur le Maire en même temps que de chaleureuses félicitations pour sa nomination de directeur de l'Union des conseils de Comté de la province de Québec.

Monsieur Guy-Paul Paillé agissait comme maître de cérémonie.

NOTES SCOLAIRES : —

Noms des deux premiers de chaque classe aux examens de décembre.

11e année : Noëlla Deschênes, Yvette Pellerin.

10e année : Lise Michaud, Pierrette Deschênes.

8e année : Simone Lambert, Lucille Michaud.

7e année : Urgel Paillé, Gaston Michaud.

6e année : Margaret-Rose Noël, Odette Noël.

5e année : Michelle Lacombe, Denise Lacombe.

4e année : Roger Hamelin, J.-Noël Casaubon.

3e année : Marie-Paule Lemay, Jean-Marc Lacombe.

2e année : Jeanne Michaud, Jeannette Michaud.

1re année : Michel Pellerin, Francine Pellerin.

Aux abonnés!

L'acquittement de votre abonnement comporte un double but: vous n'y penserez plus. et ça nous aidera! Merci d'y voir.

RÉUNION DE L'U.C.F. : —

La réunion mensuelle du cercle de l'U.C.F. se tiendra jeudi soir à 7 h. 30 à la salle du couvent. Tous les membres devront se faire un devoir d'être présentes.

EN RETRAITE : —

Monsieur le curé Benoît Trépanier doit s'absenter du 21 au 25 janvier pour assister à sa retraite annuelle à la Maison Reine des Apôtres du Cap de la Madeleine.

LE RHUMATISME ARTICULAIRE AIGU

Une infection de la gorge peut précéder le rhumatisme articulaire aigu et il faut porter immédiatement à l'attention du médecin tout symptôme d'infection de la gorge chez un enfant. La fièvre rhumatismale peut attaquer le système nerveux, les articulations de l'organisme et souvent, et d'une façon *permanente, le coeur.*

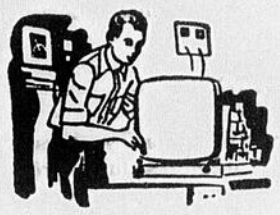

POUR VOS PROBLÈMES de RADIO ou de TÉLÉVISION

N'hésitez pas à venir nous consulter

- OUVRAGE GARANTI,
- SERVICE DES PLUS RAPIDES
- PRIX MODERES

Venez ou téléphonez à

GÉRARD LAGACÉ

REPARATION de RADIOS et TELEVISIONS

86 Boul. est Louiseville

Tél. : 8-2894

L'HOMME BIEN MIS QUI VOUS ENTOURE S'HABILLE CHEZ

Jean Jacques Côté

Mon Tailleur • LOUISEVILLE, P.Q.

Un chèque entre deux millions d'autres

C'est le jour de la paye. Sans perdre de temps, Paul ira toucher son chèque à la banque, fera un dépôt et son livret d'épargne sera mis à jour. Il aime cette façon sûre et commode de manier l'argent.

Le chèque de Paul n'est que l'un des deux millions de chèques émis chaque jour par des Canadiens qui se payent les uns aux autres les marchandises et les services qu'ils échangent. Ces chèques représentent 90 pour cent de toutes les opérations comportant un déboursé, et le maniement rapide et efficace de ces chèques par les banques à charte est indispensable au fonctionnement régulier de l'économie.

Le compte courant convient aux clients qui émettent fréquemment des chèques, alors que le compte d'épargne est pour ceux dont la préoccupation principale est de faire des économies.

La succursale la plus proche met à votre disposition ces services et plusieurs autres encore dont tout le monde peut profiter.

LES BANQUES À CHARTE DESSERVANT VOTRE VOISINAGE

Louiseville Petroleum Enrg,
MARCEL MANEGRE, Distributeur
HUILE A CHAUFFAGE 1ère QUALITE
34 ST-CHARLES TEL. 8-2959 LOUISEVILLE.

POUR VOS COMMANDES
D'HUILE A CHAUFFAGE
N'HESITEZ PAS SIGNALEZ **8-2959**

AU THÉÂTRE ROYAL, LOUISEVILLE

René L. Béland prop.

Ven., Sam., 18, 19 janvier

Un film d'horreur, un des meilleurs de la série, "THE BRIDE OF FRANKENSTEIN" avec Boris Karloff. Vous aimerez voir toutes les aventures épeurantes qui se dérouleront devant vos yeux. Un film qui vous passionnera du commencement à la fin autant par son intrigue que par son action. Ne manquez pas Karloff dans un de ses grands succès.

Au même programme

En Superscope et en français "LE RENDEZ-VOUS DE 4 HEURES" avec Claudette Colbert imbattable dans ce genre de film et Barry Sullivan qui n'a jamais craint le danger. Un technicolor qui comblera les amateurs de films violents et cousus d'aventures. Dans une ville mouvementée une amour et sa dignité. Version française du succès américain "Texas Lady" ce film promet de plaire. femme lutte pour sauvegarder son

Dim. Lun. Mar. 20, 21, 22 jan.

"LA FONTAINE DES AMOURS" production en Cinémascope et en couleurs qui nous transporte à Rome où trois jeunes filles jettent trois pièces dans une fontaine, comme le font les Romains, et tombent amoureuses éperdument, dangereusement, comme savent le faire les femmes . . . On flirtera avec elles dans les palais de marbre, on leur volera un baiser dans les jardins de villa Borghese, on perdra son coeur dans les sites enchanteurs de Rome et de Venise . . . Un programme prometteur pour une secrétaire qui n'a pas l'intention de mourir vieille fille. Le gentil et beau prince Italien proposa un court séjour à Venise ! Accepter ? Refuser? Qu'auriez-vous fait ? La légende veut que Rome soit la ville des coups de foudre . . . amoureux. Les événements du film prouve la réalité de cette agréable réputation. On peut être fort jolie et intelligente, n'en déplaise au dicton. Et ainsi savoir découvrir le plus charmant mari du monde.

Au même programme

SUR SCENE — EN PERSONNE — "LE GRAND ROMEO". . .

Mer., Jeu., 23, 24 janvier

En français "DEMON AU VISAGE D'ANGE" avec José Ferrer que tous connaissent pour être un des meilleurs acteurs de l'époque et June Allyson, séduisante et tentatrice qui par son air mesquin vous intriguera. Version du succès américain "Shrike", ce film vous promet de vous plaire et de vous tenir en suspens jusqu'à la fin.

Au même programme

Walter Pidgeon vous revient dans un de ses grands succès "HISTOIRE DES MINIVERS". Genre dramatique ce film vous passionnera et vous fera passer par toute une gamme de sentiments.

GUILLAUME PLOUFFE DEVIENT BOXEUR

Un sort malheureux semble s'accrocher à tous les membres de la sympathique **Famille Plouffe**, comme on le verra, lors de la prochaine émission, mercredi 23 janvier à 8 h. 30 du soir.

Le pauvre Ovide extrêmement mortifié, après la disparition du manuscrit de son roman, va trouver le père Alexandre pour lui demander conseil. On sait que le curé lui a reproché d'avoir donné dans "au pays du péché mortel" une description peu flatteuse du pasteur de sa paroisse. Ovide ne sait plus très bien ce qu'il doit faire et il compte sur le père Alexandre pour éclairer sa lanterne.

Quant à ce pauvre Guillaume, le découragement l'a saisi après la fermeture de son magasin. Il est anéanti et rien ne peut le tirer de sa torpeur. Fort heureusement pour lui, un coup de téléphone de Sarto Careau, un promoteur de boxe, parviendra à l'électriser un peu. Sarto Careau propose à Guillaume de venir tenter sa chance à la boxe. Il lui fera rencontrer deux champions et peut-être le beau Guillaume se lancera-t-il dans ce sport nouveau pour lui.

Les choses s'arrangeront-elles pour Ovide et pour Guillaume, sans oublier Joséphine et Théophile, bien déprimés par les tracas de leurs enfants ? C'est ce que tout le monde souhaite de tout coeur aux héros de **la Famille Plouffe.**

La Famille Plouffe est une réalisation Guy Beaulne.

Si vous êtes LAS TOUT LE TEMPS

Tout le monde, de temps en temps, se sent un peu fatigué, épuisé, avec la tête lourde et peut être aussi un mal de dos. Il n'y a probablement rien de grave, mais simplement un état toxique causé par l'excès d'acidité et les déchets. C'est le moment de prendre des Pilules Dodd's pour les Reins. Les Dodd's stimulent les reins, les aidant ainsi à reprendre leur fonctionnement normal qui consiste à enlever l'excès d'acidité et les déchets organiques. Vous vous sentez mieux—dormez mieux—travaillez mieux. Achetez des Pilules Dodd's pour les Reins maintenant. Recherchez la boîte bleue avec bande rouge chez tous les pharmaciens. Vous pouvez vous fier aux Dodd's. 52F

RENÉ SAVOIE
ASSURANCES
Vie — Vol — Feu — Auto
Responsabilités patronale et publique
Tél. : 8-2755
272, Boulevard Ouest
LOUISEVILLE, P. Q.

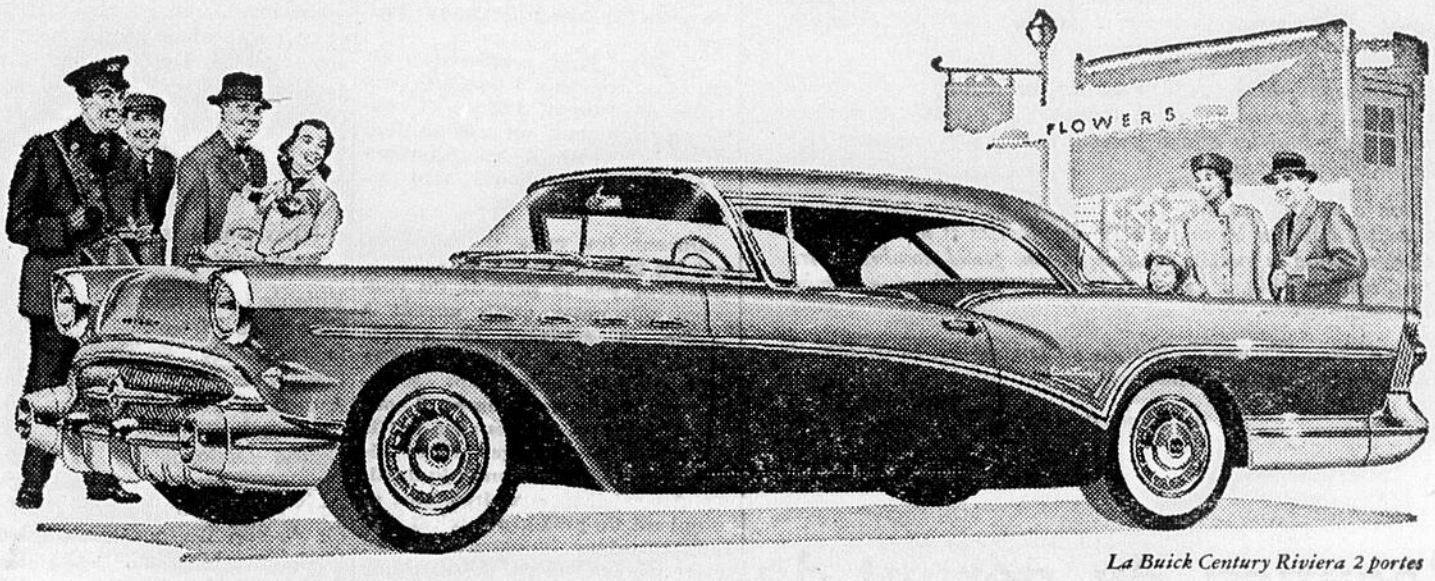

La Buick Century Riviera 2 portes

Mais qu'est-ce qu'elle a qui leur plaît tant!

Nous étions certains que la Buick 1957 plairait.

Mais nous n'avions jamais anticipé un tel succès—la plus formidable acclamation jamais vue depuis les débuts de la Buick.

Nous avons eu plus de compliments—en même temps que de commandes—que jamais auparavant. Et, ami, si vous voulez savoir pourquoi—écoutez bien ceci:

La Buick a cette nouvelle allure de chat prêt à bondir que l'automobiliste moderne recherche—c'est la plus longue, *la plus surbaissée* de toutes les Buick.

Elle offre tout l'espace voulu car le nouveau châssis élargi de la Buick permet l'utilisation de la carrosserie sport tout en conservant plus d'espace pour l'intérieur que même la Buick de l'an dernier.

Elle est nouvelle en tous points, d'une nouveauté que tout le monde veut aujourd'hui . . .

Un nouveau pare-brise panoramique de dimensions accrues et de meilleure visibilité. Une nouvelle souplesse encore plus sûre et plus stable. Une nouvelle facilité de manoeuvre, aisance dans les virages, retenue au freinage rendues possibles par la nouvelle suspension à joint universel. Elle apporte même la solution au plus grand des problèmes de l'automobilisme moderne, l'avertisseur Safety-Minder* qui surveille constamment votre vitesse.

Mieux encore, cette voiture de style futuriste a une vivacité d'action inconnue à ce jour—c'est là la véritable raison qui fait la popularité de la Buick.

Voilà une performance—souple comme le glissement d'un satin—fournie par un moteur V8 de 364 pouces cubes entièrement revu et offrant la compression, la puissance et le couple les plus élevés de l'histoire Buick.

Et pour transmettre toute cette force neuve, le mécanisme à pas variable de la nouvelle Dynaflow* perfectionnée. Une Dynaflow si parfaitement docile, si souple et adaptable dans la gamme "Drive" que la nécessité de la gamme "Low" est presque complètement éliminée.

En vérité, vous n'avez jamais eu à "vos ordres" une voiture ayant autant d'avidité dans l'action, de souplesse dans les mouvements, de fermeté sur la route. Elle devance son époque, révolutionne l'industrie, dépasse vos espérances.

Venez en faire la preuve par vous-même! Elle vous arrive à peine à l'épaule—mais est si parfaite qu'elle plaît à tous, hommes et femmes. Nous vous invitons à venir *aujourd'hui.*

**La nouvelle Dynaflow à pas variable est la seule construite par Buick aujourd'hui. Standard dans les Roadmaster, Super et Century—moyennant modique supplément dans la Special! L'avertisseur de vitesse standard dans la Roadmaster seulement.*

UNE VALEUR GENERAL MOTORS

La plus nouvelle de toutes les Buick

M-657CF

QUAND IL SE CONSTRUIRA DE MEILLEURES AUTOS, BUICK LES CONSTRUIRA

Louiseville Automobile Enrg.

Boulevard Ouest — Tél 8-2980 — Louiseville

Louiseville a ouvert officiellement sa Campagne d'Emploi d'Hiver lundi dernier le 7 janvier 1957

Voici, pour le bénéfice de nos lecteurs, le texte de la proclamation, ainsi que quelques résumés des discours qui furent prononcés.

– PROCLAMATION –

Attendu que les autorités municipales de la ville de Louiseville se sont toujours fait un agréable devoir de venir en aide aux travailleurs ;

Attendu que l'occasion leur est fournie encore une fois de manifester leurs sentiments en collaborant au succès de la campagne d'emploi d'hiver ;

Attendu qu'il est juste de seconder les efforts des journaux, des organisations patronales et sociales qui ont tous accordé leur appui à cette très louable initiative ;

Attendu que les industriels, les hommes d'affaires, les directeurs d'institutions publiques et privées, les maîtresses de maison désirent contribuer davantage à diminuer dans toute la mesure possible, le chômage saisonnier en répartissant sur la morte saison les travaux de rénovation, de transformation, de réparation, de décoration d'intérieur et d'entretient dans les usines, les magasins et les maisons ;

Je soussigné, Maire de la Ville de Louiseville, proclame, par la présente, les prochaines deux semaines la période particulière durant laquelle tous les efforts doivent tendre à promouvoir cette campagne d'emploi d'hiver.

Tous ceux qui ont des travaux à faire exécuter sont instamment invités à choisir les mois de janvier, février et mars pour employer, dans toute la mesure possible, le plus grand nombre de travailleurs, afin de réduire aux plus infimes proportions le nombre de chômeurs.

Donné sous le sceau de la Ville de Louiseville, ce 6e jour de janvier mil neuf cent cinquante sept.

Le Maire de Louiseville,

Signé : Germain Caron.

Allocution du gérant du bureau local de la C.A.C.

Monsieur le Maire,
Monsieur le Député,
Monseigneur le curé,
Monsieur le Président,
Messieurs,

J'ai confiance que cette proclamation saura éveiller chez la population un très vif intérêt au problème du chômage saisonnier.

Comme vous tous, êtes au courant que notre région est assez vulnérable au chômage saisonnier, cette campagne annuelle est presque indispensable pour notre région, tant au point de vue économique que social.

Il y a quelques années pas trop lointaines, on acceptait comme logique que des travailleurs qualifiés soient plusieurs mois sans travailler chaque hiver. Avec les immenses progrès dans tous les domaines, il est devenu convenable et même pratique, d'effectuer maints travaux en hiver alors que la main d'oeuvre et les matériaux sont en abondance.

Il n'est donc plus de mise que des employeurs retardent indûement des travaux au printemps ou que des travailleurs acceptent comme une fatalité, de passer l'hiver à ne rien faire.

D'ailleurs, une bonne part des gens éclairés montrent la voie, et je demeure assuré que si la population travaille d'un commun accord en vue de créer le plus d'emplois d'hiver possible pour notre région, les 813 personnes inscrites pour un emploi à notre bureau au 31 décembre dernier sauront se faire valoir et démontrer leur intérêt au travail.

Veuillez croire que je suis à l'entière disposition de toute personne, groupement ou organisation qui aimeraient obtenir de plus amples renseignements concernant cette campagne d'emploi d'hiver.

Je vous remercie.

●

Lors du souper qui suivit au château Louise, M. Pierre Bureau, président du Club des Professionnels et Hommes d'affaires de Louiseville, agissait comme maître de cérémonie.

M. Léo Beauchamp, président du comité local de la campagne d'emploi d'hiver, fit remarquer à l'assemblée que le vrai but de la soirée était d'essayer de combattre le chômage saisonnier en créant des emplois durant l'hiver.

Il existe présentement dit-il, à travers le pays, une campagne nationale de publicité dans tous les secteurs ; journaux, radio, télévision. Cette campagne est surtout une campagne d'éducation car il faut admettre que nous vivons dans l'ancienneté surtout par nos coutumes. Grâce au progrès technologique, nous avons présentement tout ce qu'il faut pour travailler l'hiver. Tous ont donc avantage à bénéficier de ce développement. Nous devons donc commencer par vendre l'idée, qu'il est possible de trouver de l'emploi douze mois par année.

M. J.-E.-R. Bernard, gérant du bureau local de la Commission d'assurance-chômage, informe l'assemblée qu'il existe présentement, 250 bureaux du Service National de Placement de la Commission d'assurance-chômage, à travers le pays qui ont des comités locaux de formés pour combattre le chômage saisonnier. Il est bon de noter que ces comités sont formés d'industriels et hommes d'affaires de chaque localité. Nous devons donc inviter la population à se renseigner sur ce sujet, car si tant de gens se préoccupe de ce problème, c'est qu'il existe réellement.

Quelques statistiques nous montrent que dans la région de Louiseville, près de 150 à 175 travailleurs spécialisés qui se trouvent de l'emploi en dehors de notre territoire durant la saison d'été, nous arrivent pour la saison d'hiver. Il n'y a donc rien qui nous empêche de pouvoir profiter de cette main d'oeuvre expérimentée durant l'hiver.

Me Rémi Paul, conférencier invité, fait ressortir l'aspect économique de l'emploi d'hiver. Il existe présentement un désiquilibre marqué, au point de vue économique et nos marchands sont les premiers à en souffrir.

Durant les mois d'abondance, soit les mois d'été, les salariés ne prévoient pas la période du chômage saisonnier qu'ils auront à passer, et achètent en grande quantité, mais à crédit. Il arrive donc que lorsque le temps est venu pour régler ses comptes, il sont en chômage et ne peuvent suffir à combler leur budget. Il en résulte donc des procédures judiciaires, des saisies de salaires, etc., et ce qui est de plus grave, c'est que dans certaines industries, on ne tolère pas les saisies, de sorte que ceux-ci perdent leur position et la famille est donc plongée dans la misère.

Avec l'emploi douze mois par année, l'économie serait plus équilibrée. Il est donc de notre devoir à tous d'appuyer cette campagne, afin que d'ici quelques années, notre région devienne plus saine en étant plus régulièrement rémunérée.

M. J.-A. Béland, déclare que nos gens ne vivent pas suivant leurs moyens. Si ceux-ci budgétaient d'après leurs salaires, le désiquilibre financier n'existerait pas et tous seraient heureux.

Me Germain Caron, M.A.L., et Maire de la ville de Louiseville, félicite les dirigeants de cette campagne. En théorie et en pratique, il est de l'avantage de tous d'essayer de trouver de l'emploi à tous nos travailleurs douze mois par année. Mais, dans notre pays, certains facteurs nous empêchent de le faire. Sur le plan local, je suis heureux d'annoncer à la population que nous commencerons la construction de l'Ecole d'Arts et Métiers d'ici quelques semaines. Ceci permettra à plusieurs de nos travailleurs saisonniers de trouver du travail durant les semaines tranquilles.

ULYSSE, VICTIME D'UN ACCIDENT À "CAP-AUX-SORCIERS"

L'attachant téléroman de Guy Dufresne : **Cap-aux-Sorciers** nous réserve beaucoup d'émotions, mardi 22 janvier, à 8 h. 30 du soir.

Le prochain chapitre sera centré sur l'un des couples les plus sympathiques de ce roman : Mathilde et Ulysse.

Ils symbolisent tous deux le bonheur chèrement gagné. L'an dernier, vers la même date, Ulysse avait échappé de justesse à la mort et il devait la vie à une intuition de Mathilde. Plus tard, celle-ci avait suivi Ulysse à bord d'un cargo jusqu'à Vancouver. A l'occasion d'une escale à New-York ils s'étaient mariés à la chapelle des matelots. Lui s'était improvisé plâtrier à Vancouver, pendant qu'elle travaillait comme cuisinière dans un hôtel.

Puis, avec l'aide du capitaine Aubert, ils s'étaient installés sur une terre, à Girouxville, en Alberta. Tout allait pour le mieux et la vie du couple n'avait plus d'histoire.

Mais voilà qu'un télégramme, porteur de malheur, arrive chez le capitaine Aubert. Ulysse a été victime d'un accident terrible et, cette fois, Mathilde n'a pu intervenir. Comment la malheureuse jeune femme supportera-t-elle cette dernière épreuve . . . ?

On retrouvera à cette émission du 22 janvier : Gilles Pelletier, Hélène Baillargeon, Hélène Loiselle, Monique Miller, Monique Joly, Françoise Graton, Yolande Roy, Eleanor Stuart, Lucie Mitchell, Pierre Dufresne, Aimé Major et Marcel Giguère.

Cap-aux-Sorciers est une réalisation Paud Blouin.

Remerciements du Comité d'Illumination

Le président et tous les membres du comité d'organisation du Concours d'illumination du Jeune Commerce de Louiseville désirent remercier bien sincèrement toutes les personnes et les maisons d'affaires qui de près ou de loin ont collaboré au succès de ce comité en répondant généreusement à l'appel qui leur a été lancé par le Jeune Commerce.

Des remerciements spéciaux s'adressent aux autorités religieuses et municipales, à la garde paroissiale, aux membres de la force constabulaire municipale et provinciale, à la Laminated Structures et à son actif gérant M. Paul Vallières, à Louiseville Construction Ltée, à M. Paul Deschesnes, aux garages Lessard, Clément & Frère et Lemay, aux personnes qui ont fourni l'électricité pour l'installation de bandes lumineuses au-dessus de la rue principale ainsi qu'à tous ceux qui ont grandement aidé en allant abattre et en transportant gratuitement des sapins : MM. Hertel Grandchamp Jacques Guillemette, Réjean Marcotte, Robert Doyon, Ovide Martin, Emile Renière, René Bareil, Jacques Caron, Jean-René Gervais Roland Lamy et Robert Dupuis.

Nous publions ci-après la liste des souscripteurs :

Ville de Louiseville	$100.00
Conseil de Paroisse	25.00
Labor. Choisy "Y. Trudeau"	25.00
Louiseville Automobile	25.00
Associated Textiles	20.00
Clément & Frère	15.00
Gaston Desfonds	15.00
Empire Shirts	15.00
Dr Yvon Morinville	10.00
Dr Avellin Dalcour	10.00
Dr Léonce Mayrand	10.00
Paul Lessard	10.00
Lajoie & Dessureault	10.00
Marc Paul	10.00
Louis Jourdain	10.00
Hôtel Windsor	10.00
Château Louise	10.00
Théâtre Royal	10.00
L'Echo de Louiseville	10.00
Jos. H. Giguère Enrg.	10.00
Louiseville Construction	10.00
Léopold Paillé	10.00
Florent Lessard	10.00
J.-A. Giguère	10.00
Maison Oscar	10.00
Hervé Lafontaine	5.00
Restaurant Flamingo	5.00
Rogatien Dupuis	5.00
Marché du centre	5.00
Rouette Electrique T.V.	5.00
Victor Milot	5.00
Dr Marcel Marchand	5.00
Georges Marion	5.00
M. B. Noury	5.00
Paul-Emile Caron	5.00
Pharmacie Bonin	5.00
Chez Lili	5.00
Restaurant à l'Aurore	5.00
Pharmacie de Louiseville	5.00
G.-R. Chrétien Chaussures	5.00
Arthur Giguère Enrg.	5.00
Bijouterie Giguère	5.00
D.-G. Ringuette	5.00
People Store	5.00
Salon E. Morin	5.00
Jean-Jacques Côté	5.00
A. Bussières	5.00
Epicerie Gauthier	5.00
Lunch Bar	5.00
Jean-Marie Lupien	5.00
Jos Ricard	
"Ideal Children Wear"	5.00
Paul Caron	5.00
P.-A. Gravel	5.00
Garage Julien	5.00
Garage Paquette	5.00
Jean-Paul Grenier	5.00
Bertrand Houle	5.00
P. Vouligny	3.00
W. Pothier, bijoutier	3.00
Denis St-Louis	3.00
René Lupien	3.00
Ernest St-Louis	3.00
Gaston Fleury	2.50
Marché St-Jacques	2.50
Robert Voisard	2.00
Jos Gagnon	2.00
Marcel Baribeau	2.00
Lucien Côté	2.00
Maurice Bellemare	2.00
J.-P. Lupien	2.00
J.-P. Masse	2.00
Mlle Bazinet	2.00
René Baribeau, Transport	2.00
Chez Thérèse	2.00
A. Champagne	2.00
D. Dulude	2.00
Albany Houle	2.00
Charles Côté	2.00
Garage Georges Houle	2.00
Maurice Lessard	2.00
Benoît Chartier	2.00
Désiré Lemay	2.00
Maurice Langevin	2.00
Réjeanne Chevalier	2.00
Louiseville Petroleum	2.00
Mme L. St-Onge	1.00
Chez Marthe	1.00
Louiseville Electrique	1.00
J. Gagnon	1.00
Emile Grenier	1.00
Ovila Lessard	1.00
Robert Hébert	1.00
Roger Télévision	1.00
Léopold Gerbeau	1.00
Restaurant Turner	1.00
Lucien Vouligny, Stat. Shell	1.00

LES GAGNANTS

Comme il a déjà été annoncé dans ce journal, le Peoples's Store a remporté le trophée dans la section commerciale. Des mentions ont été accordées aux maisons suivantes : Magasin Robert Hébert, Restaurant Buffet, Maison Oscar, Bijouterie Pothier, Château Louise, Magasin D. Dulude, Louiseville Construction, Garage Lessard, Epicerie du Boulevard, Bijouterie Giguère et la Pharmacie Louiseville. L'Hôtel du Boulevard dont le propriétaire était aussi président de cette campagne, tout en étant hors-concours a aussi reçu une mention de la part des juges.

Le trophée Molson pour la plus belle décoration résidentielle a été accordé à M. Théodore Mineau. Les juges ont cependant décerné les mentions suivantes : MM. Elie Assaf, Alexandre Béland, J.-Lucien Béland, Dr Avellin Dalcourt, Dominique Dupuis, Hervé Lafontaine, Léon Larose, Lucidas Trépanier, Jos. Bertrand, E. Blais, H. Lacombe, Gérard Lessard et Yvon Saucier.

Se sont également vus décerner les mentions : L'A.T.C., l'Empire Shirt, la Laminated Structures, l'Hôpital Comtois, l'Hôtel de Ville, la J.O.C., la S.S.J.B. et le Couvent des Soeurs de l'Assomption.

Pensez donc comme les autres

(Dr Guy Boisclair)

Il y a quelques années, la plupart des gens ne pensaient qu'à se faire extraire toutes les dents pour porter des dentiers avec de belles petites dents blanches et souvent on y ajoutait une petite couronne en or. On disait que cela donnait un certain cachait à la personnalité. J'en doute. Les temps changent, car aujourd'hui, l'opinion publique oblique vers la conservation de ces petites perles que la Nature nous a fournie. Vous ne me croyez pas ? Je reçois régulièrement des lettres me félicitant ainsi que la Ligue d'Hygiène Dentaire pour le travail que nous faisons. C'est très encourageant et nous croyons que les gens sont réellement intéressés. Je vous rapporte une lettre que j'ai reçue de St-Hyacinthe.

•

Monsieur le docteur,

De passage aux Trois-Rivières, j'ai eu l'avantage de lire votre intéressante chronique Médico-Dentaire dans le journal "Nos Droits". Je viens vous féliciter et vous dire combien je trouve grand le bien que vous faites aux lecteurs de la région. Dans ma ville, les gens n'ont pas cette chance d'avoir vos conseils.

Une infirmière qui aime l'Art Dentaire et qui sait voir le beau travail des dentistes.

Comme vous voyez, il y a des gens qui s'intéressent sérieusement à la chose dentaire. J'en reçois à tous les jours. Certaines fois, les lettres comprennent des critiques justes et j'aime cela, car il faut toujours s'améliorer. Je vous encourage à m'écrire et à me faire voir vos vues et vous pouvez être certains que je prendrai en considération tous vos dires. Vous aurez l'occasion de m'écrire lorsque je parlerai des pâtes à dents et de la gomme dentine et du fluor. Ne vous gênez pas et je vous répondrai personnellement. Il est toujours intéressant de voir et de savoir ce que les gens pensent. Il y a toujours plus d'idée dans deux têtes que dans une.

Si à St-Hyacinthe, il y a personne, c'est parce que nous ne sommes que cinq hygiènistes dans toute la province, mais si les gens en désirent plusieurs autres, eh bien les dirigeants seront forcés d'en fournir. Alors, écrivez.

A bientôt.

Une inspection périodique de la maison, de la cave au grenier, permet de découvrir des dangers de feu non soupçonnés. Cela permettrait de diminuer le nombre effroyable de pertes de vies et de biens causés par les incendies qui éclatent dans les habitations.

LE CANADA COMPTE 4,149,300 TÉLÉPHONES

Pour la quatrième année consécutive, le Canada a surpassé tous les autres pays du monde dans le nombre individuel des appels téléphoniques logés par sa population, chaque Canadien ayant conversé en moyenne 446 fois au téléphone durant l'année.

Ce nombre dépasse cosidérablement celui des Etats-Unis, qui viennent au second rang, avec 409 appels par personne. La moyenne obtenue au Canada est excédée seulement par celle de deux territoires américains : l'Alaska et les îles Hawaï.

Par ailleurs, notre pays s'est encore classé au troisième rang quant au nombre des téléphones en service. Au début de 1956, le Canada comptait 4,149,300 téléphones, selon les chiffres données par la compagnie de téléphone Bell. Les Etats-Unis comptaient à la même date 56,243,200 téléphones et le Royaume-Uni 6,879,500.

En ce qui regarde le nombre des téléphones par cent de population, les Etats-Unis viennent en tête avec 33.7 appareils par cent âmes, la Suède en second avec 30.4, et le Canada en troisième avec 26.2. Près de 75 pour cent des téléphones en service au Canada sont du modèle à cadran.

Au début de 1956, le nombre total des appareils téléphoniques en service dans l'univers était d'environ 101 millions, soit deux fois plus qu'au début de 1946. Le Canada est relié par téléphone avec 97 millions d'appareils en service dans plus de 130 pays et territoires.

De toutes les villes du monde, c'est New-York qui compte le plus de téléphones, soit un total de 3,927,421 au 1er janvier 1956. Londres vient en deuxième avec 2,020,000. Au Canada, Montréal mène avec 522,295, tandis que Toronto en compte 449,534.

Les renseignements contenus dans "Les statistiques mondiales du téléphone" ont été compilés par l'American Telephone and Telegraph Company. Il faut près d'un an pour obtenir tous ces renseignements de quelque 250 gouvernements et compagnies disséminés à travers le monde.

Le Canada continue d'être à l'avant-garde de l'industrie téléphonique, puisque seules les populations de l'Alaska et des îles Hawaii logent individuellement plus d'appels durant une année. Quelque 74% des demeures de notre pays ont le téléphone et chaque Canadien loge en moyenne 446 appels par année; la forte demande pour les téléphones supplémentaires devrait faire hausser sensiblement ces chiffres. La famille de M. Rex Heslop, de Georgetown, Ontario, a récemment quitté une demeure ordinaire comptant deux appareils pour habiter une "maison de rêve" munie des commodités les plus modernes. Mme Heslop (en bas, à gauche) accomplit son travail de maîtresse de maison facilement et rapidement, grâce à une bonne et huit téléphones. Des appareils de couleur remplaceront bientôt ces téléphones noirs installés un peu partout dans la maison, y compris la chambre à coucher du jeune Rex (photo du haut), et la piscine intérieure où il peut recevoir ses appels sans avoir à enlever son équipement "d'homme-grenouille", (en bas, à droite).

GRANDE VENTE DE CHAUSSURES D'HIVER

Toute notre marchandise d'hiver doit être écoulée à prix très réduits

Nous vous énumérons sur cette annonce quelques exemples:

PARDESSUS pour dames
REG. $12.00 Vente: **$7.99**
REG. $10.00 Vente: **$5.99**
Rég. $7.50, $7.95 Vente: **$4.99**
REG. $5.95 Vente: **$3.99**

Pardessus
POUR HOMMES
REG. $7.95 ET $6.95
VENTE: **$4.99**

Pardessus
POUR FILLETTES
En vente à un prix aussi bas que
$1.99 - $2.99 - $3.49

QUANTITE LIMITEE DE
Souliers pour dames
Talons hauts et cubains
Prix réguliers $6.95 et $7.95
pour un prix aussi bas que **$2.99**

QUANTITE LIMITEE DE
Souliers pour hommes
modèles différents dans des marques très réputées
Prix réguliers de $7.00 à $10.00
pour $4.99 et $5.99

Sur tous les patins en magasin, un ESCOMPTE DE 25% sera accordé DE PLUS UN ESCOMPTE DE 10% SERA EGALEMENT ACCORDE SUR TOUTES LES MARCHANDISES NON-ANNONCEES DANS LA VENTE.
Quand **G.R. CHRETIEN FAIT UNE VENTE, les prix sont massacrés**

PROFITEZ DE CETTE CHANCE, ET PROCUREZ-VOUS CE DONT VOUS AVEZ BESOIN TOUT EN ECONOMISANT

G. R. CHRETIEN CHAUSSURES

Le seul spécialiste en ajustement de la région avec un appareil RAYON-X

74 RUE ST-LAURENT **Téléphone: 8-2883** **LOUISEVILLE**

La Semaine à la Télévision

CBFT MONTREAL — CANAL 2

Samedi, 19 janvier

10.00—Fon Fon
11.00—Concerts pour la jeunesse
3.30—Long métrage
5.00—Tic Tac Toc
5.30—Dessins animés
6.00—Beau temps, mauvais temps
6.30—Ce soir
6.45—A votre service
7.15—Le Téléjournal
7.30—Cinéfeuilleton
7.45—Quelles Nouvelles
8.00—Aventures
8.30—Chacun son métier
9.00—Soirée du Hockey
10.30—A la romance
11.00—Le Téléjournal
11.10—Nouvelles sportives

Dimanche, 20 janvier

10.00—Grand'messe
12.00—Musique
12.55—Le Téléjournal
1.00—Aux quatre coins du monde
1.30—Une caméra chez les bêtes
1.45—Actualités religieuses
2.00—Passe-partout
2.30—Eaux vives
3.00—Hockey de chez nous
4.30—Film
5.00—Kim
5.30—Pépinot
6.00—La Joie de connaître
6.30—Les travaux et les jours
7.00—Nouvelles et l'Actualité
7.30—La Clé des champs
8.00—Music-Hall
9.00—Cléopâtre
9.30—Le Théâtre populaire
10.30—Prise de bec
11.00—Le Téléjournal
11.10—Nouvelles sportives
11.15—Point de mire
11.45—Le monde du sport

Lundi, 21 janvier

3.00—Musique
5.00—La Boîte à surprises
5.30—La Vie qui bat
6.00—Kimo
6.30—Ce soir
6.45—Carrefour
7.00—La Politique provinciale
7.15—Le Téléjournal
7.30—Cinéfeuilleton
7.45—Rollande et Robert
8.00—Les Belles Histoires des pays d'en haut
8.30—La Rigolade
9.00—Porte ouverte
9.30—Théâtre Colgate
10.00—Reportage
10.30—Les idées en marche
11.00—Le Téléjournal
11.10—Nouvelles sportives
11.15—Télépolicier

Mardi, 22 janvier

3.00—Musique
5.00—La Boîte à surprises
5.30—Pinocchio
6.00—Les récits du Père Ambroise
6.30—Ce soir
6.45—Carrefour
7.15—Le Téléjournal
7.30—Cinéfeuilleton
7.45—Paris chante
8.00—Le Survenant
8.30—Cap-aux-Sorciers
9.00—C'est la vie
9.30—Histoires d'amour
10.00—Rende-vouzs des sports
10.30—Arts et lettres
11.00—Le Téléjournal
11.10—Nouvelles sportives
11.15—Télépolicier

Mercredi, 23 janvier

2.30—Place aux dames
3.30—Long métrage
5.00—La Boîte à surprises
5.30—L'Ile aux trésors
6.00—Opinions
6.30—Ce soir
6.45—Carrefour
7.15—Le Téléjournal
7.30—Cinéfeuilleton
7.45—Les Collégiens Troubadours
8.00—Pays et Merveilles
8.30—La Famille Plouffe
9.00—Lutte
10.00—Le Point d'interrogation
10.30—Au p'tit café
11.00—Le Téléjournal
11.10—Nouvelles sportives
11.15—Télépolicier

Jeudi, 24 janvier

3.00—Musique
5.00—La Boîte à surprises
5.30—L'Aigle noir
6.00—Les Histoires de M. de La Fontaine
6.30—Ce soir
6.45—Carrefour
7.15—Le Téléjournal
7.30—Cinéfeuilleton
7.45—Toi et moi
8.00—Le Fil d'Ariane
8.30—14, rue de Galais
9.00—Rendez-vous avec Michelle
9.30—Le Théâtre des étoiles
10.00—L'Heure du concert
11.00—Le Téléjournal
11.10—Nouvelles sportives
11.15—Télépolicier

Vendredi, 25 janvier

5.00—La Boîte à surprises
5.30—Le Grenier aux images
6.00—Sophie-Magazine
6.30—Ce soir
6.45—Carrefour
7.15—Le Téléjournal
7.30—Cinéfeuilleton
7.45—Pour elle
8.00—Le Sport en revue
8.30—Chansons vedettes
9.00—Le Théâtre du mystère
9.30—Quatuor
10.00—Profils d'adolescents
10.30—Conférence de Presse
11.00—Le Téléjournal
11.10—Nouvelles sportives
11.15—Croisière
11.30—Reprise long métrage

CONFIEZ VOS PROBLEMES EN ELECTRICITE A

J.-OSCAR PAQUET Enrg.

A. Denis Paquet, secrétaire-gérant

5 ELECTRICIENS D'EXPERIENCE A VOTRE SERVICE

Donc, pour vos troubles d'électricité, n'hésitez pas, SIGNALEZ 8-2738, LOUISEVILLE et vous obtiendrez un service des plus rapide.

8 RUE ST-AIME LOUISEVILLE

CHEZ LES FILLES D'ISABELLE DE LOUISEVILLE

LES DIX PREMIERES MOYENNES :

Mlle Annette Lemire	117.20
Mme Guy Rabouin	109.19
Mlle Pauline Cloutier	108.16
Mlle Fabienne Houle	107.15
Mme Henri-P. Milot	104.90
Mme C.-A. Milot	99.20
Mlle Margot Doyon	98.12
Mme Lucien Giguère	94.20
Mlle Lucile Gagnon	93.14
Mlle Yvette Morin	92.18

L'Etoile de la semaine :

Mme Lucien Giguère ..... 126 points

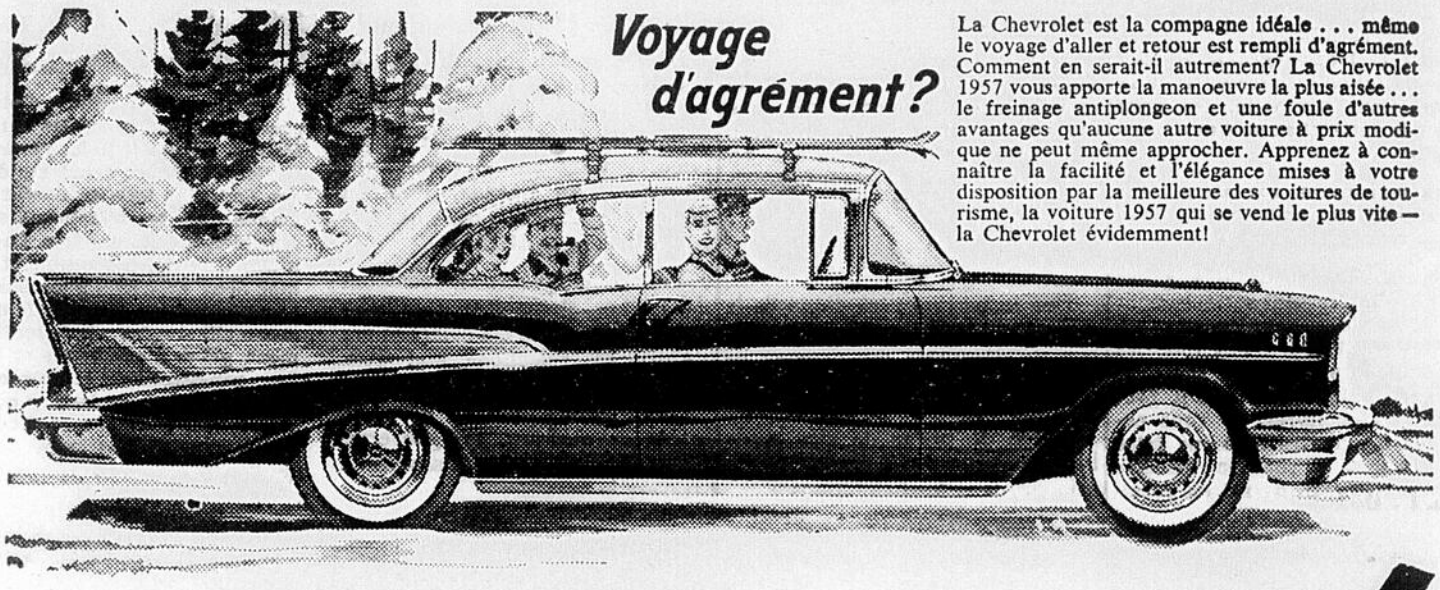

Voyage d'agrément?

La Chevrolet est la compagne idéale . . . même le voyage d'aller et retour est rempli d'agrément. Comment en serait-il autrement? La Chevrolet 1957 vous apporte la manoeuvre la plus aisée . . . le freinage antiplongeon et une foule d'autres avantages qu'aucune autre voiture à prix modique ne peut même approcher. Apprenez à connaître la facilité et l'élégance mises à votre disposition par la meilleure des voitures de tourisme, la voiture 1957 qui se vend le plus vite — la Chevrolet évidemment!

ELLE PORTE EN ELLE la joie de vivre!

Des travaux à faire?

La Chevrolet est prête! . . . Ouvrez simplement l'arrière d'un station wagon Chevrolet (il y en a SIX), rangez-y votre matériel et vous comprendrez vite ce que nous voulons dire. Elle présente jusqu'à 87 pieds cubes d'espace; tendue de vinyle, elle se révèle le moyen de transport le plus agréable que vous ayez connu. Et la performance Chevrolet ne s'en laisse pas remontrer . . . avec sa suspension et sa puissance elle se joue d'une charge d'une demi-tonne! Vous songez à un station wagon? Etudiez la série Chevrolet!

...ou vous emmenez des amis!

La Chevrolet aime rendre service . . . comme tout le Canada aime la Chevrolet. Elle loge SIX grandes personnes toujours confortablement, que vous vouliez simplement leur démontrer la logeabilité de votre Chevrolet ou encore les emmener pour une véritable randonnée, la randonnée la plus souple et la plus agréable que votre argent puisse vous procurer (et qui pourtant coûte si peu)! Vous serez fier de son confort, de son élégance de bon goût, de sa carrosserie Fisher et de tout ce qu'elle vous apporte de qualité dans la construction, le matériel et les détails. *Pourquoi attendre — passez chez le dépositaire Chevrolet aujourd'hui!*

V8 ou 6 CYL.

LES MOTEURS LES PLUS EFFICACES, LES PLUS MODERNES AU MONDE

Une valeur General Motors

CHEVROLET

C-1357DF

GARAGE PAQUETTE

274 Boulevard Ouest — Tél. 8-4131 — LOUISEVILLE

St-Paulin

DÉCÈS : —

A Saint-Paulin, le 5 janvier est décédé à l'âge de 88 ans et 6 mois M. Elie Descôteaux, époux de feu Exina Boulanger. Il laisse dans le deuil ses fils : Almont, marié à Marie-Ange Lacerte de Shawinigan, Emile marié à Marie-Flore Bellerive de l'Abitibi, Amédée marié à Eva Bellerive de l'Abitibi; Théode mariée à Jeanne d'Arc Bellerive de St-Boniface ; Philogène marié à Jeannette Riopel, Cyrille marié à Adrienne Lessard de St-Paulin ; ses filles : Mme William Jacques (Rose-Alma) de Shawinigan, Mme Ernest Rivard (Edmondine) de l'Abitibi, Mme Sévère Boulanger (Edna) de St-Elie de Caxton, Mme Lucien Garand (Donalda) de St-Elie de Caxton ; une soeur : Mme Vve Ferdinand Martin, née Marie Descôteaux de St-Elie. Les funérailles sous la direction de Paulin Guimond eurent lieu le 8 janvier.

Nos condoléances à la famille !

STATISTIQUES : —

D'après les dernières statistiques de l'année qui vient de se terminer, il y a eu à Saint-Paulin en 1956 50 naissances, 22 sépultures et 16 mariages.

228 élèves fréquentent les écoles de notre paroisse. Le collège en compte 108, l'externat 91 ; l'école Saint-Michel 24, l'Ecole Saint-Ignace 21, l'école St-Antoine 28 et l'école Saint-Isidore 15.

GAZ PROPANE
(en cylindre)
L. P. Gaz & Appliances
(J.H. Désy prop.)
rue St-Martin Louiseville
Tél. : 8-4570

DÉCÈS : —

M. Thomas Brodeur, époux de Jeannette Dupuis est décédé dimanche soir le 13 janvier à St-Paulin. D'autres détails dans une prochaine édition.

NAISSANCES : —

Marie, Andrée, Johanne Vadeboncoeur, née le premier et baptisée le 5, fille de M. et Mme André-Paul Vadeboncoeur (Hélène Lessard). Parrain et marraine : M. et Mme Honorat Lessard de Ste-Ursule.

Marie-Flore, Michelle Grenier, née le 4 et baptisée le 5, fille de M. et Mme Rémi Grenier (Jeanne-Mance Descôteaux). Parrain et marraine : Adolphe Grenier et Flore-Alda Grenier.

Joseph, Marcel, Paul Frappier, né le 5 et baptisé le 6, fils de M. et Mme Florian Frappier (Suzanne Vallières). Parrain et marraine : Marcel Vallières et Mme Ozéa Picotte de St-Alexis.

Marie, Gilberte, Pauline Picotte née et baptisée le 11 janvier, fille de M. et Mme Gérald Picotte et de Thérèse Gélinas. Parrain et marraine : M. et Mme Jean-Marie Gagnon de Shawinigan.

Marie, Louise, Lise Lambert, née le 2 et baptisée le 12 janvier, fille de M. et Mme Rémi Lambert (Eliane Gélinas). Parrain et marraine : M. et Mme Bernard Gélinas de Shawinigan.

Marie, Mérina, Nicole Plourde, née le 11 et baptisée le 13, fille de M. et Mme Léo Plourde (Yvonne Dubé). Parrain et marraine : M. et Mme Evé Jacques de Shawinigan.

Joseph, Réjean, Daniel Picotte, né le 12 et baptisé le 13, fils de M. et Mme Emilien Picotte (Gisèle Gélinas). Parrain et marraine : M. et Mme Dionis Gélinas de Charette.

Joseph, Jean Pellerin, né le 1er janvier et baptisé le 13, fils de M. et Mme Victor Pellerin (Cécile Lafrenière). Parrain et marraine : M. et Mme Hervé Marineau.

RÉUNION DE FAMILLE : —

Chez M. et Mme Léonard Camille Collard, dimanche dernier, on servait un dîner de famille auquel étaient présents :

M. et Mme Ulric Chevalier, M. Jules Chevalier et son amie Gisèle Plante, Mlle Thérèse Chevalier et son ami Jean-Pierre Lacoursière, M. Jacques Chevalier, M. Chs-Edouard Bergeron, M. Joseph Bergeron, Mlle Hélène, Jean-Charles, Joachim, Roger, Réjean Bergeron, M. et Mme Armand Dupuis, Mme Pierre Julien, M. et Mme Maurice Julien, Mlles Micheline, Louise, Viateur, Claire, Julien, M. et Mme Charlemagne Bergeron, Béatrice, Lucette, Smaradela, Jacqueline, M. et Mme Léo Julien, Michel, Lucie, Rita, Pierre, Hélène Julien, Mlle Béatrice Julien, Mlle Solange Julien, M. et Mme Gérard Boisvert, Mlle Céline, Normand Boisvert, M. et Mme Adrien Lacoursiaire, M. Aurèle Lacoursière et sa fiancée Marie-Paule Boulay de Montréal, Garde Lucette Lacoursière et son ami Louis Renault de Montréal, Bernardin, Yvon, Colette, Jocelyne, Marie-Andrée Lacoursière, M. et Mme Alphonse Boulay de Montréal, M. et Mme Roger Lambert, Claude, Guy, Francine Lambert, M. et Mme Gilles Lacoursière, Shawinigan; M. Wilbrod Bergeron, M. et Mme J.-Baptiste Baril, M. et Mme Pierre Baril St-Boniface.

Tous ont bien goûté cette agréable journée.

Nous avons aussi eu dans notre Famille M. l'abbé Charles Bergeron pour quelques jours.

Il est prudent de mander un médecin lorsqu'un enfant offre des symptômes d'infection de la gorge. L'infection de la gorge précède souvent le rhumatisme articulaire aigu, ou fièvre rhumatismale, maladie qui attaque le système nerveux, les articulations de l'organisme et, souvent d'une façon permanente, le coeur.

CAMÉRAS — FILMS
DÉVELOPPEMENT
PLUMES — CRAYONS
• • •
Nous faisons des copies de tous genres de clés.
● Instruments de musique
● Tourne-disques (pick-up)
● Disques (records)
ULRIC GIGUERE
OPTICIEN D'ORDONNANCES
60A, rue St-Laurent — Tél. : 8-4187 — LOUISEVILLE

Fondée dans le Québec
La compagnie d'assurance-vie à caractère international la plus importante du monde — la Sun Life du Canada — fut fondée dans la province de Québec, à Montréal, en 1865.

SUN LIFE du CANADA

QUAND VOUS PENSEZ A L'ASSURANCE - VIE
GASTON FLEURY
Gérant Régional
72 St-Martin — Tél: 8-4120 — Louiseville

BULLETIN DE PLACEMENTS
PLACEMENT RAPPORTANT 6½%
FONDÉE EN 1902
Debentures 6½% série "A"
à fonds d'amortissement
échéant le 2 janvier 1969
émises par
CRÉDIT ST-LAURENT INC.
Coupures: $500 et $1,000
PRIX: 100 et l'intérêt couru pour rapporter 6.50%
Nous fournirons sur demande, un exemplaire du prospectus officiel qui a été déposé à la Commission des Valeurs Mobilières du Québec, selon 3-4 Elizabeth II, chapitre II.
L. G. BEAUBIEN & Cie, Limitée
Valeurs de Placement
1240, rue Royale Tél.: Frontenac 6-3719 Trois-Rivières, P.Q.
Gérant: M. René A. Fugère
Représentants: MM. Jules Lacoursière, Landry La Rue
Montréal • Québec • Ottawa
St-Hyacinthe • Shawinigan Falls • Sherbrooke
Paris • Bruxelles

Florent Lessard
Franchise exclusive des produits IMPERIAL
LOUISEVILLE

Téléphones: 8-2833 ou 8-2850

QUI S'Y CONNAIT EXIGE IMPERIAL

Du lundi au vendredi, de midi à midi et dix, écoutez sur les ondes de CHLN le programme "Esso Imperial".

TRIBUNE MUNICIPALE

(Lundi le 14 janvier)

En l'absence du maire, M. Achille Marcotte pro-maire préside la première séance de l'année 1957.

* * *

Lecture du procès-verbal. Il est proposé par M. Auguste Plante secondé par M. Napoléon Doyon et résolu à l'unanimité qu'il soit approuvé et signé.

* * *

En 1956, les membres du conseil on adopté 124 résolutions.

* * *

M. Romuald Lemay, gérant de la ville, informe les membres du conseil qu'il a déjà commencé à organiser le budget pour 1957, M. Lemay a également laissé savoir que la taxe foncière demeurera au même taux que l'an dernier, soit $1 le cent dollars d'évaluation.

* * *

Le budget pourra être adopté lors de la prochaine séance, soit le 28 janvier prochain.

* * *

La Shawinigan Water & Power informe les membres du conseil qu'une réduction est accordée pour l'éclairage de la ville. De cette façon, la ville bénéficiera d'une économie de $70 par année.

* * *

L'Associated Textiles demande à la ville que les pancartes "Stationnement interdit" en face de leur usine sur la rue St-Martin, côté nord, soient changées pour des pancartes "Stationnement permis" pour le bénifice de leurs employés.

* * *

Comme il faudrait amender le règlement de stationnement pour faire un tel changement, et que déjà plusieurs amendements ont été faits à ce règlement, les membres du conseil sont unanimes à ce qu'une tolérance soit exercée concernant le stationnement en face de l'usine jusqu'au printemps, alors qu'un nouveau règlement sera mis en vigueur. Il est bien entendu que le stationnement la nuit ne sera pas permis, puisqu'il existe un règlement qui le défend dans toutes les rues de la ville.

* * *

Un amendement au rôle d'évaluation pour omission d'inscription par erreur est proposé par M. V. Alfred Héroux, secondé par M. Napoléon Doyon et résolu à l'unanimité.

* * *

Il est proposé par M. Napoléon Doyon, secondé par M. Dionis Lesage et résolu à l'unanimité que M. Romuald Lemay, gérant de la ville, soit autorisé à signer pour et au nom de la ville de Louiseville les nouveaux contrats avec la Shawinigan Water & Power, concernant L'O.T.J. (re : terrain de baseball, tennis) ainsi que celui de l'éclairage des arches, aux deux entrées de la ville.

* * *

Lecture des comptes. Il est proposé par M. Napoléon Doyon, secondé par M. Auguste Plante et résolu à l'unanimité que Mlle la Trésorière soit autorisée à en effectuer le paiement incessamment.

* * *

Me Rémi Paul, greffier de la ville, informe les membres du conseil que Me Germain Caron, m.a.l. et maire de Louiseville le priait de l'excuser auprès des membres du conseil pour son absence, car il devait prendre le train aux Trois-Rivières pour se rendre à Québec afin de siéger aux bills privés. Il ajoutait à M. Paul qu'il serait sur les rangs comme maire pour le prochain mandat. A sa demande, Me Rémi Paul préparera son bulletin. Tous les échevins ont fait la même demande. Donc, le conseil se représente en bloc.

* * *

Et sur ce, le rideau est tiré jusqu'à la prochaine séance soit le 28 janvier prochain.

(*J. C.*)

La tuberculose

Il fut un temps, qui n'est pas très éloigné, ou la tuberculose était, au Canada, la principale cause de décès. Cette maladie fait moins de ravages d'année en année; mais son déclin n'est pas encore assez rapide. De nos jours, les cas de tuberculose sont moins souvent mortels, grâce aux traitements modernes et surtout aux campagnes intensives d'examen radiographique de la poitrine, examen qui est mis gratuitement à la portée de tous les Canadiens. Cet examen permet de découvrir les cas naissants de tuberculose, souvent longtemps avant que ceux qui sont attaqués se doutent qu'ils sont malades, ce qui permet de traiter rapidement et de guérir un grand nombre de cas.

St-Didace

NAISSANCES : —

A M. et Mme Joseph Lagacé (Bernadette Grégoire) est né un fils le 8 janvier, baptisé sous les prénoms de Joseph, Herman, Jacques. Parrain et marraine : M. et Mme Hermann Morin de Saint-Edouard, oncle et tante de l'enfant ; porteuse : Mme E. Lagacé, de Saint-Didace.

Sincères félicitations aux parents.

A M. et Mme Paul-Emile Paquette (Raymonde Corriveau) est né un fils le 6 janvier baptisé sous les prénoms de Joseph, Léopold, Lucien. Parrain et marraine : M. et Mme Léo-Paul Doyle, oncle et tante de l'enfant.

Félicitations aux heureux parents.

DÉCÈS : —

Dernièrement est décédé à l'hôpital St-Jean de Dieu, M. Philippe Plante, autrefois de Saint-Didace, fils de François Plante et de Exélina Gravel. Un service de bonne mort sera chanté à Saint-Didace.

Il laisse dans le deuil son père, un frère Maurice et deux soeurs.

Sincères condoléances à la famille.

ICI CJSO SOREL

LA FEMME D'AUJOURD'HUI

C'est dès lundi prochain que débutera sur les ondes de votre poste régional l'émission **"La Femme d'aujourd'hui"** dont cinq animatrices se partageront de jour en jour la réalisation. Nous sommes heureux de vous dévoiler aujourd'hui l'identité de ces cinq personnalités soreloises. Il s'agit de Mesdames **Wilfrid Morgan, Rosaire Plante, Madeleine Guévremont, Yvon Goulet et Laurette Bouliane.**

Chacune de ces animatrices prendra charge de l'un des aspects de la vie féminine. Ainsi, le lundi, Mme Morgan traitera de mode et de décoration intérieure ; Mme Plante, le mardi, des différentes organisations féminines, voyages, artisanat, etc.; Mme Guèvremont, le mercredi, de l'éducation et de soin des enfants, de puériculture ; Mme Goulet, le jeudi, de beauté du développement de la personnalité, de l'étiquette ; Mme Bouliane, le vendredi de cuisine et de couture.

Ce programmes, qui seront diffusés tous les après-midis de 3 heures à 3 h. 30, obéiront tous à la même formule. Ainsi, chacune des commentatrices ouvrira sa demi-heure par un billet ou une chronique sur le sujet qui lui est confié. Suivra, tous les jours, une interview d'une dizaine de minutes avec une dame ou une demoiselle choisie par l'animatrice. Enfin, la dernière partie du programme sera consacrée au courrier. La commentatrice répondra alors aux questions que lui auront fait parvenir les auditrices en marge des sujets traités au cours de ces émissions.

C'est donc un rendez-vous pour vous toutes, chères lectrices, un rendez-vous à ne pas manquer tous les après-midis, à 3 heures, sur les ondes de votre poste régional : CJSO Sorel, 1320 au cadran de votre appareil. Nous vous invitons également à ne pas hésiter à soumettre à ces commentatrices tous les problèmes d'ordre féminin dont la solution vous paraitrait difficile. Il vous suffira de leur écrire au soin du poste CJSO à Sorel.

Encouragez nos annonceurs

AVIS PUBLIC est par le présent donné que les TERRES et HÉRITAGES sous-mentionnés ont été saisis et seront vendus aux temps et lieux respectifs, tels que mentionnés plus bas.

TROIS-RIVIÈRES

Canada, Province de Québec
District des Trois-Rivières

Cour Supérieure, No 17,451. { **WILLIE CLERMONT, rentier, de la ville de Louiseville, district des Trois-Rivières, demandeur, vs THÉOPHILE GÉLINAS, résident en la paroisse de Yamachiche, district des Trois-Rivières, défendeur.**

Une terre située en la paroisse de Yamachiche, comté de St-Maurice, concession de la Commune, connue et désignée comme étant les lots numéros neuf cent trente-cinq et neuf cent trente-six, (935 et 936) du cadastre du comté de Saint-Maurice pour la paroisse de Yamachiche, avec la maison et toutes les bâtisses qui y sont érigées ;

A distraire du dit lot No. 935, un terrain mesurant cent pieds (100') de largeur par soixante-six pieds (66') de profondeur, mesure anglaise, avec la maison et les autres bâtisses dessus construites, tel que le tout est plus amplement décrit au contrat de vente passé entre Armand Milette et Willie Clermont, devant Me Jean-Paul Chevalier, N.P. le 30 juin 1952 et, enregistré sous le numéro 174060.

Pour être vendu à la porte de l'église paroissiale de Ste-Anne-de-Yamachiche, vendredi le HUITIÈME jour du mois de FÉVRIER, mil neuf cent cinquante-sept, à DIX heures de l'avant-midi.

Le Shérif,
Bureau du Shérif, MERCIER & PELLERIN.
Trois-Rivières, le 31 décembre 1956.
44009-1-2-o

ÉDITH PIAF à MUSIC-HALL

Tout ce que peut produire la critique en superlatif a été dit de "l'incomparable dame de la chanson française, de la petite fille de Paris, de la grande amoureuse de la chanson française" en un mot de la môme Piaf.

C'est enfin elle, que les téléspectateurs auront le bonheur d'applaudir au prochain spectacle de **Music-Hall**, dimanche 20 janvier, à 8 heures du soir. Tous ceux qui aiment Edith Piaf seront heureux de la retrouver au Canada, où elle compte de nombreux admirateurs. Son art pathétique et agressif va droit au coeur. On a vraiment l'impression en l'écoutant que, pour la moindre de ses chansons, à chaque fois, il y va de la vie. Elle sait être tour à tour, tendre, passionnée, tragique, éperdue et toujours extrêmement émouvante. Un critique du Los Angeles Times écrivait : "Elle nous transporte bien au delà des émotions ordinaires". Il est rare qu'une artiste de music-hall puisse entendre un tel compliment. Plus rare encore qu'un jean Cocteau aille jusqu'à parler dans son **Foyer des artistes** du "génie de Madame Edith Piaf".

Lors de cette prochaine émission de **Music-Hall**, la grande artiste chantera quatre refrains qu'elle seule, sans doute, peut interpréter avec autant de chaleur, autant d'émotion : **L'Hymne à l'amour ; la Fête continue ; C'est à Hambourg** et **l'Homme à la moto.** Madame Edith Piaf sera accompagnée, dans son tour de chant, par l'orchestre de Art Morrow auquel se joindront trois musiciens de son propre ensemble musical.

Le programme de ce dimanche 20 janvier comprendra également le trio Dickson, les acrobates Whaling et Yvette, unicyclistes, Paulette de Courval et ses monoloques ; Aimé Major, Jean Letarte et son luth ; Robert Gadouas qui récitera un poème et, enfin, un sketch comique interprété par Olivier Guimond, Paul Desmarteaux et Juliette Huot.

Cette émission de **Music-Hall** sera réalisée par Denys Gagnon.

SECTION DES PETITES ANNONCES

Il y a quelque chose pour vous dans les annonces classées

À VENDRE

Dodge 1951 en parfait ordre — ainsi que garage portatif, laissera à sacrifices, cause de maladie. — Aussi Balayeuse électrique Air Way Sanitizor, neuve avec accessoires, en très bonnes conditions — Aubaine. S'adresser à : **OMER LANOIE, ST-BARTHELEMY, Qué. Tél. : 26.**

À VENDRE

Une machine à coudre électrique "Singer", usagée, à vendre à bon marché. S'adresser à : **84, ST-AUGUSTIN, Tél. : 8-4340, LOUISEVILLE, P. Q.**

CHAMBRE À LOUER

Chambre moderne, très propre, situé à proximité de l'Hôpital Comtois. S'adresser à **249, Boul. Ouest, Tél. : 8-4193, LOUISEVILLE.**

LOGEMENT À LOUER

Logement de 3 appartements, libre immédiatement. S'adresser à : **210, Boul. Ouest, LOUISEVILLE, Tél. : 8-4227.**

À VENDRE

Un poêle électrique HOT POINT 28" n'ayant qu'un an d'usage, en parfaite conditions, à vendre à très bon prix. S'adresser : **par téléphone à 8-2066, LOUISEVILLE.**

À VENDRE

Un brûleur pour poêle (Lance-flamme) complètement neuf, à vendre à très bon prix. S'adresser à : **96 St-Laurent, LOUISEVILLE, Tél. : 8-4631.**

MACHINES À COUDRE

A vendre : machines à coudre neuves et d'occasion de différentes marques, Domestic et Zig Zag. Aussi moteurs à prix spécial, transformation de votre vieille machine à coudre en une portative électrique, échange, réparation. S'adresser à : J.-R. TRUDEL, 37, Saint-Jacques, Tél. : 8-4364 LOUISEVILLE. (Même local que le salon de barbier).

LOGEMENT DEMANDÉ

Logement de 6 appartements et plus, moderne de préférence. Communiquer avec **ROBERT BERNARD, Tél. : 8-4380, LOUISEVILLE, P. Q.**

À LOUER

Logement de 3 appartements plus chambre de bain, situé rue Royale-Nord, près de l'Associated Textile. S'adresser à **LUCIEN ST-CYR, Tél. : 8-2623, LOUISEVILLE.**

À LOUER

Logement de trois pièces plus chambre de bain, situé sur le Boulevard Est à Maskinongé, à proximité de la Caillette, libre le 1er février. S'adresser à **FLORIAN BERGERON, Tél. : 127, MASKINONGÉ.**

— CHAPONS —

Faites déguster du chapon à vos parents et amis au temps du carnaval. Livraison à domicile, satisfaction garantie. S'adresser à : **WILFRID LEBEAU, MASKINONGÉ, Tél. : 901 s 31.**

COURS D'ANGLAIS

Conversation anglaise pour élèves de 8e année et plus; aussi cours de sténographie et dactylographie en trois mois pour élèves de 10e année et plus. Pour plus amples détails, s'adresser à : J.-R. BÉLAND, 10A, Saint-Laurent, (en face de l'église), Tél. : 8-4470 LOUISEVILLE (Entre midi et 1 h. et 5 h. et 6 h. tous les jours).

TOUT POUR LE BUREAU
MACHINES A ECRIRE ET A CALCULER

Achat. vente, location, échange, machines neuves et reconditionnées. Meubles de bureau, filières, coffres-forts. Réparations à domicile. **HENRI LUCAS, 370, Manseau, Tél. : 7114, JOLIETTE, P.Q.**

À VENDRE

Trois voitures de laitier (d'hiver) pouvant être utilisées pour voitures chauffées, pratiquement neuves. S'adresser à : **LA LAITERIE DE LOUISEVILLE, rue Notre-Dame, LOUISEVILLE, Tél. : 8-2984.**

MACHINES À COUDRE

Vous trouverez toujours à notre magasin un très beau choix dans les machines à coudre, marques réputées telles que "WHITE" et "NECCHI". Venez les voir avant de faire l'achat de la vôtre.
LOUIS JOURDAIN
Meubles, Tapis, Prélart, Appareils électriques
Tél. : 8-2713
106, St-Laurent — Louiseville

EN VRAC... (SUITE DE LA PAGE 2)

Montréal-Sherbrooke et Sherbrooke-Québec. D'autre part une autre ligne américaine est aussi intéressée à y diriger des avions pour unir Sherrbooke-Newport Vt. Déjà Newport est relié par avion à Boston et New-York.

●

REINES DE CI, REINES DE ÇA . . .

Reines d'hiver, reines d'été, nous avons tout cela chez-nous. Elles surgissent, sourient et disparaissent sans révolution. L'industrie, le haut commerce, les sports et autres tiennent à se doter de souveraines. Le journalisme — le vrai — n'a pas encore songé à proclamer la sienne. Mais ça peut fort bien venir. Et ça viendra. Hâtons-nous de rassurer le public en rappelant que toutes ces royautés ne mettent nullement en danger les institutions démocratiques de notre grand pays.

●

A BONNE ECOLE.

"L'Ecole des Textiles de St-Hyacinthe dispense un enseignement bilingue en rapport immédiat avec les besoins de l'industrie. Le fait que le programme des divers cours soit l'objet d'étude et de mises au point continuelles témoigne de la coordination de la bonne organisation administrative et pédagogique de l'école.

"C'est que l'industrie textile compte sur des écoles comme celle de St-Hyacinthe pour lui fournir du personnel bien formé, bien instruit, possédant en somme les qualités requises pour devenir qui un contremaître, qui un surintendant, qui un spécialiste en chimie-teinture, leurs diplômés sont souvent retenus, plusieurs mois avant la fin des cours."

Le gouvernement provincial tient à ce que notre jeunesse soit la première à bénéficier des vastes développements industriels que nous connaissons en ce moment et c'est ce qui explique la naissance de nombreuses écoles spécialisées. Que nos jeunes étudiants fassent le meilleur usage possible de cet enseignement spécialisé s'ils veulent vraiment devenir quelqu'un dans la vie.

●

OBSESSION SEXUELLE DENONCEE

Le professeur Pitirim Sorokin, de l'Université Harvard, expert sur le comportement humain, croit que les Américains dérivent vers l'anarchie sexuelle.

"Les Américains, affirme-t-il, sont victimes d'une manie sexuelle aussi maligne que le cancer et aussi dangereuse, socialement, que le communisme."

Les vues du professeur sur ce sujet sont exposées dans un livre intitulé "La révolution sexuelle américaine".

"Nous sommes complètement environnés par une marée montante sexuelle qui inonde tous les compartiments de notre culture et tous les secteurs de notre vie sociale, écrit le professeur Sorokin. Nous vivons dans la publicité commerciale . . . Notre civilisation est si préoccupée provocatrice nudité. L'appel sexuel est devenu un élément obligatoire dans la publicité commerciale . . . Notre civilsation est si préoccupée de questions sexuelles que cet élément sourd par tous les pores de la vie américaine."

ST-ALEXIS DES MONTS

DÉCÈS : —

Les funérailles de Mme David Lacoursière, décédée dimanche, ont eu lieu mardi à 8 heures en l'église paroissiale.

Nos condoléances à la famille !

SERVICE ANNIVERSAIRE : —

Samedi prochain, à 7 heures sera chanté en l'église paroissiale le service anniversaire pour le repos de l'âme de Mme William Ducharme.

TERTIAIRES : —

Dimanche prochain, aura lieu la communion générale des Dames Tertiaires.

Les membres du Tiers-Ordre sont priés de noter qu'à l'avenir, les réunions auront lieu après la basse-messe. Auparavant, ces assemblées se tenaient après la grand'messe.

NAISSANCE : —

Dernièrement a été baptisé Joseph, Alain, Marc, Lionel, enfant de M. et Mme Jean-Marc Lemay (Gilberte Plante). Parrain : M. Pierre Lemay ; marraine : Mme Lionel Lemay, grand'mère de l'enfant ; porteuse : Mme Bernardin Dupuis.

SATISFACTION DES JEUNES:—

M. le Curé a su une fois de plus, s'attirer l'admiration des jeunes en leur faisant construire une magnifique glissoire en face du couvent. Chaque soir et lors des jours de congés, nos jeunes s'en donnent à coeur joie.

Sincères remerciements à notre pasteur pour sa grande générosité!

SOUHAITS : —

Prompt rétablissement à Mme Florian Charbonneau actuellement hospitalisée à l'Hôpital Notre-Dame de Montréal.

VA ET VIENT : —

M. et Mme Sylvio Elliott ainsi que Marcel et Marthe Elliott de passage à Saint-Faustin à l'occasion du Nouvel An.

C'est le temps des VARIÉTÉS TEX-MADE... partout où l'on vend des draps...

Mme Yvonne Roy, de Québec, a pu faire un achat sans pareil!

. . . avec des variétés Tex-Made dans tous les bons magasins de la ville! Et la chose la plus sensationnelle, c'est que vous pouvez vous procurer ces draps merveilleux et variés aux très bas prix de janvier.

C'est vraiment le moment pour vous de garnir les tablettes de votre armoire à lingerie de maison de ces superbes draps Tex-Made dans les types rayés, à motifs floraux, de couleurs unies ou à coins ajustés (on peut maintenant se procurer ces derniers en couleurs). Comme ce sont tous des draps Tex-Made, ils sont certifiés lavables et sont offerts avec taies d'oreillers appareillées. Et avec chacun est inclus un sachet délicieusement parfumé.

Surveillez les annonces qui paraîtront sur ces variétés Tex-Made—et remarquez surtout à quels prix d'aubaine ces draps vous sont offerts. Ils constituent vraiment un achat sans pareil dans votre vie.

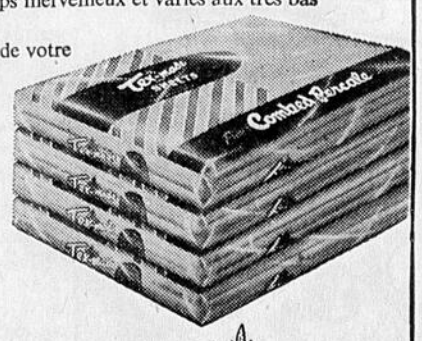

LES CANADIENS VIVENT MIEUX AVEC LES VARIÉTÉS Tex-made T.M. REG'D.

LA COMPAGNIE DOMINION TEXTILE LIMITÉE, 1950 ouest, rue Sherbrooke, Montréal

Cartes Professionnelles

Tél. : 8-2411
CHARLES MILOT
NOTAIRE
STE-URSULE, P. Q.

Dr R. PAUL LESAGE, L.C.D., D.D.S.
CHIRURGIEN - DENTISTE
75, ST-LAURENT TEL. : 8-4202
LOUISEVILLE, QUE.
Le soir sur appointement

Dr Florent Caron, M.D.
Médecine générale
Maternité
114, St-Laurent — Tél.: 8-2844
LOUISEVILLE

EXAMEN DE LA VUE
Charles Auger, O. D.
OPTOMÉTRISTE
(successeur de L. Charette)
TÉLÉPHONE : 8-4606
71A, St-Laurent LOUISEVILLE
(En face du Théâtre Royal)

Dr LUCIEN PICOTTE
B.A., D.D.S.
CHIRURGIEN-DENTISTE
Tél. : 8-2685 — Rés. 8-4178
38, St-Laurent LOUISEVILLE

Téléphone : 8-4690
Dr Jean Rinfret, D.D.S.
CHIRURGIEN-DENTISTE
45B, St-Laurent LOUISEVILLE
(en haut de l'Épicerie Giguère)

Dr Marcel Marchand, M.D.
MÉDECINE GÉNÉRALE
Téléphone : 8-2888
20, St-Antoine LOUISEVILLE

Dr Léonce Mayrand, M.D.
MÉDECINE GÉNÉRALE
Téléphone : 8-4040
5, Ave de l'Église LOUISEVILLE

Dr Yvon Morinville, M.D.
MÉDECINE GÉNÉRALE
Téléphone : 8-2777
Boulevard Comtois LOUISEVILLE

Dr PIERRE CHAUVEAU
MÉDECINE GÉNÉRALE
Téléphone : 8 ST-BARTHÉLEMY

Dr AVELLIN DALCOURT
MALADIES DES OS
Maladies des enfants — Rayons-X
Téléphone : 8-4231
4, St-Laurent LOUISEVILLE

JOS. LANGLOIS
NOTAIRE
Téléphone : 100 SAINT-JUSTIN, P.Q.

Fleury & Chevalier
NOTAIRES
C.P. 519 Tél. : 8-2737
LOUISEVILLE

PAUL N. VANASSE, B.A.
Avocat et Procureur
Téléphone : 8-4664 Casier Postal 44
85, GRANDE RUE
LOUISEVILLE

Tableau du voyageur

Pacifique Canadien

Horaire des trains à Louiseville

Tous les jours :

Pour Québec	2 h. 15 a.m.
Pour Montréal	3 h. 22 a.m.
Pour Montréal	9 h. 56 a.m.
Pour Québec	11 h. 03 a.m.
Pour Montréal	5 h. 42 p.m.
Pour Québec	6 h. 43 p.m.

Samedi seulement :

Pour Québec	3 h. 12 p.m.

—oOo—

Horaire des trains à Maskinongé

Tous les jours :

Pour Montréal	10 h. 01 a.m.
Pour Québec	10 h. 54 a.m.
Pour Montréal	5 h. 50 p.m.
Pour Québec	6 h. 37 p.m.

Canadien National

Horaire des trains à St-Justin

Tous les jours dimanche excepté :

Pour Montréal	8 h. 28 a.m.
Pour Montréal	2 h. 21 p.m.
De Montréal	11 h. 04 a.m.
De Montréal	10 h. 03 p.m.

Excepté samedi et dimanche :

De Montréal	7 h. 50 p.m.

Samedi seulement :

De Montréal	8 h. 59 p.m.

Dimanche seulement :

Pour Montréal	8 h. 28 a.m.
Pour Montréal	7 h. 50 p.m.
De Montréal	11 h. 00 a.m.
De Montréal	8 h. 32 p.m.

Carier & Frère Ltée

VILLAGE DE SAINT-JUSTIN
(Tous les jours)

Départ pour Louiseville	Arrivée de Louiseville
✦ 6.45 a.m.	✦ 8.30 a.m.
10.00 a.m.	12.01 a.m.
12.45 p.m.	2.00 p.m.
2.45 p.m.	4.30 p.m.
4.30 p.m.	6.00 p.m.
6.00 p.m.	7.00 p.m.
7.45 p.m.	10.00 p.m.
11.00 p.m.	12.30 p.m.

✦ Tous les jours excepté dimanche

La Cie de Transport Provincial

VILLAGE DE SAINT-JUSTIN

Tous les jours, excepté dimanche :

Pour Berthier	8 h. 35 a.m.
Pour Louiseville	6 h. 50 p.m.

Dimanche seulement :

Pour Berthier	4 h. 45 p.m.
Pour Berthier	7 h. 15 p.m.
Pour Louiseville	3 h. 05 p.m.
Pour Louiseville	6 h. 50 p.m.

Réparation de lunettes
EXAMEN DES YEUX
Léo-Paul TROTTIER
OPTOMÉTRISTE ET OPTICIEN
1654 est, Mt-Royal Tél. LA 2-1658
MONTRÉAL, P.Q.

Maskinongé

BAPTÊMES : —

Le 6 janvier, a été baptisé : Joseph, Ovila, Pierre-Paul, fils de M. et Mme Arthur Branchaud (Yvette Lessard). Parrain et marraine: M. et Mme Ovila Lessard de Louiseville, oncle et tante de l'enfant.

Le 6 janvier a été baptisée : Marie, Rita, Danielle, fille de M. et Mme Admire Baril (Georgette Coutu). Parrain et marraine : M. et Mme Ubald Coutu de Joliette, oncle et tante de l'enfant.

Félicitations aux heureux parents !

DÉCÈS : —

Jeudi dernier, soit le 10 janvier est décédé dans la paix du Seigneur, à l'âge de 87 ans, Mme Napoléon Massicotte, née Rose-Anna Massicotte, demeurant chez M. et Mme Narcisse Bastien, neveu et nièce de la défunte. La dépouille mortelle fut exposée au salon mortuaire Lemyre à Maskinongé. Les funérailles eurent lieu samedi 12 janvier au milieu d'un grand concours de parents et d'amis venus lui rendre un dernier hommage.

La levée du corps a été faite par M. le chanoine Paquin, curé de la paroisse. Le service fut chanté par M. l'abbé Pépin, vicaire, assisté de MM. les abbés Ernest Jacob, curé d'Yamachiche et du Chanoine Paquin. C'est la chorale de la paroisse qui fit les frais du chant. Les porteurs étaient les employés du salon local qui firent la quête. La défunte laisse pour la pleurer, deux filles : Catherine (Mme Prime Gervais) de Ste-Geneviève de Batiscan, Eva (Mme Vve Irénée Jacob) de Ste-Geneviève de Batiscan ; ses soeurs : Mme Louis Landry, née Zélia, de Maskinongé, Mme Hormisdas Jacob, née Alma de Trois-Rivières, Révérende Soeur Clément d'Alexandrie, née Emma, des Soeur des Saints noms de Jésus et Marie, de Longueuil, ses frères : Emile du Cap de la Madeleine, Octave, de Montréal, Omer et Alfred du Manitoba ainsi que plusieurs neveux et nièces cousins et cousines. La famille nous prie d'accepter l'expression de ses remerciements sincères pour votre témoignage de sympathie soit par messes, bouquets spirituels, visites ou assistance aux funérailles.

Directeur des funérailles, M. Alcide Lemyre de Maskinongé.

Nos condoléances aux familles Massicotte et Landry !

HONNEUR AU COUVENT DE MASKINONGÉ : —

Récemment, "François", journal des écoliers et écolières lançait un concours de drapeaux en vue d'obtenir un modèle à reproduire pour tout l'Etat étudiant du Canada.

Mlle Denise Trudel, aidée de ses compagnes de 11e et de 10e années tenta une création qui remporta le 1er prix soit $30.

Le drapeau que les élèves confectionnèrent mesure 2½ verges X 1¼. Il est en satin blanc doublé de bleu avec appliqués en feutre. Les motifs sont repartis comme suit : au centre, des livres et un encrier surmonté d'une plume; dans les coins, une ruche, un encensoir, les clés de St-Pierre et une feuille d'érable symbolisant l'étude, le travail, la prière, l'attachement à l'Eglise et à la patrie.

On lit sur le drapeau : Bâtissons la Cité Etudiante.

Sincères félicitations aux élèves mentionnées pour leur succès et surtout pour le travail en faveur de la Cité étudiante.

L'ASSEMBLÉE DE L'U.C.F. : —

Lundi dernier avait lieu l'assemblée mensuelle du cercle des Fermières, présidée par Mme Joseph Lacombe. L'invité d'honneur était M. l'aumônier qui profita de l'occasion pour faire ses voeux du Nouvel an et ses recommandations aux membres qui étaient comme d'habitude fort nombreuses. La partie d'étude était : leçon de couture, suivie d'un excellent goûter, gracieuseté du cercle. Avant de clore la réunion, plusieurs prix de présence ont été distribués. Enfin, on se séparait sur une note de gaieté et de satisfaction, tout en emportant un bon souvenir de cette réunion.

CARNET MONDAIN : —

Le Dr Jules Clément, médecin de Verdun en visite au cours de la période des fêtes chez ses parents M. et Mme Adrien Clément.

Le Dr J.-O. Villeneuve de Montréal en visite chez sa tante Mme O. Gagnon-Bergeron, ces jours derniers.

M. et Mme Lucien Dugas et leur fils de Montréal, en visite chez Mme Léopold Dugas, dernièrement.

M. Denis Trempe et son ami, M. Jean Laflamme de Montréal, ainsi que M. et Mme Charles Laflamme et M. et Mme Jacques Laflamme de Trois-Rivières en visite chez M. et Mme Denis Trempe, récemment.

Mme Jean-Marie Comtois de Montréal, en promenade chez sa tante Mme O. Gagnon-Bergeron, la semaine dernière.

M. et Mme Florian Bergeron à Montréal où ils visitèrent des parents, aux fêtes.

M. le Pharmacien et Mme René Paquin et leur enfant, ainsi que M. et Mme Fernand Boisjoli de Montréal et leur famille en visite chez M. et Mme Donat Croisetière au cours des fêtes.

M. Paul Lacourse en voyage à Montréal à l'occasion des funérailles d'un oncle, le 10 janvier.

M. et Mme Donat Damphousse et leur famille de Saint-Paulin en visite chez Mme O. Gagnon-Bergeron ces jours derniers.

M. Emilien Gaboury, à Montréal où il visitait des parents ces jours derniers.

M. P.-M. Lanouette de Thetford les Mines de passage chez M. Henri Lafrenière, le 8 janvier.

M. et Mme Viateur Vanasse de Joliette en visite chez M. et Mme Philippe Vanasse et M. et Mme Roland Dauphinais en fin de semaine.

M. et Mme Réal Robert et leurs enfants de Ste-Anne des Plaines en promenade chez M. et Mme Claudio Robert, dernièrement.

Mlle Eva Rainville gérante du bureau du Téléphone Bell à Sorel en visite chez sa mère Mme Joseph Rainville, dimanche dernier.

M. René Lebeau, étudiant à St-Hyacinthe en visite chez ses parents M. et Mme Wilfrid Lebeau, le 13 janvier.

M. et Mme Paul Lessard de Montréal, en visite chez Mme Alphonse Lessard et chez M. et Mme Gérard Lincourt, récemment.

ENTREPRISE FRUCTUEUSE : —

Après avoir fait la revision de ses livres, M. Alcide Ross est très satisfait de l'année 1956, car au cours de cette période, il a laissé la somme de $10,000 dans le bas de la Rivière à Maskinongé pour ce qui concerne son commerce de poissons et grenouilles. D'après les contrats qu'il vient de signer, M. Ross prévoit que l'année 1957 sera l'une des plus fructueuses.

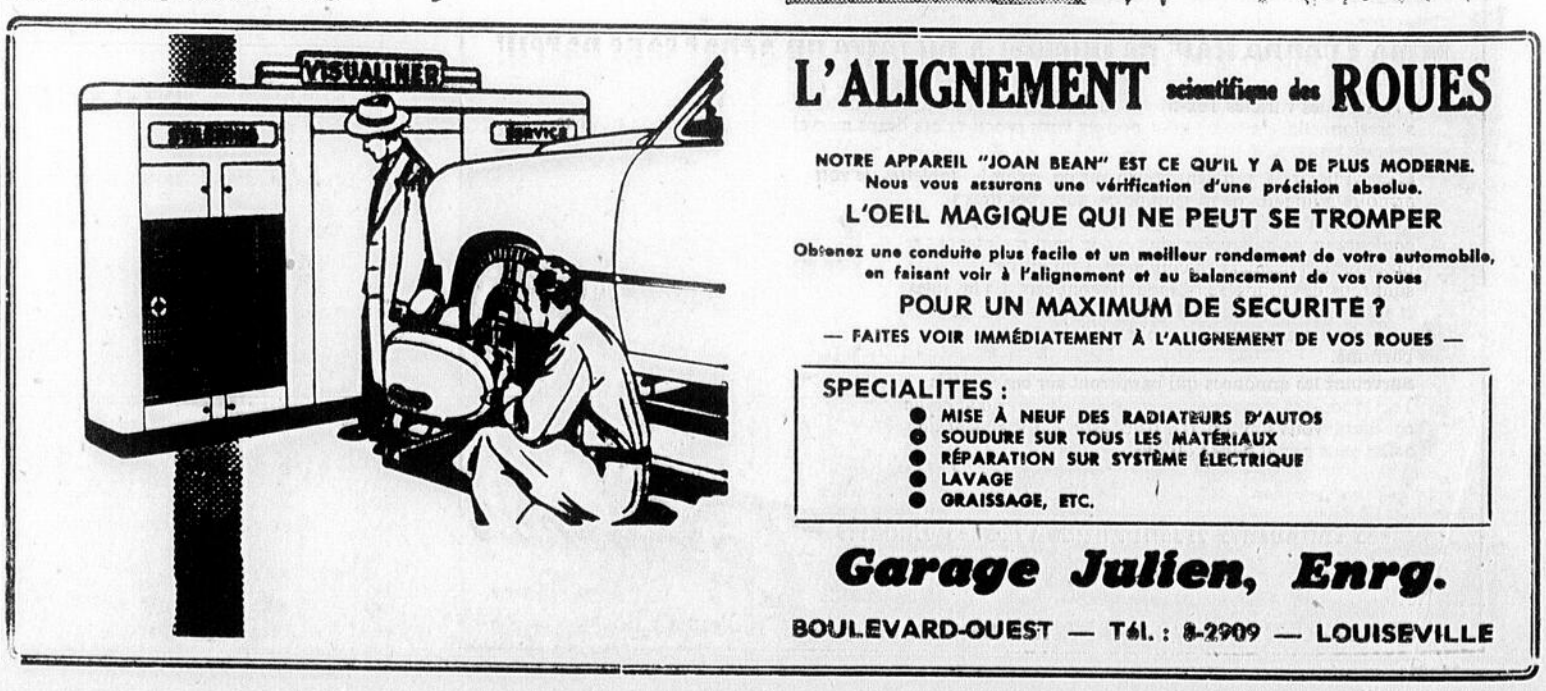

L'ALIGNEMENT scientifique des ROUES

NOTRE APPAREIL "JOAN BEAN" EST CE QU'IL Y A DE PLUS MODERNE.
Nous vous assurons une vérification d'une précision absolue.

L'OEIL MAGIQUE QUI NE PEUT SE TROMPER

Obtenez une conduite plus facile et un meilleur rendement de votre automobile, en faisant voir à l'alignement et au balancement de vos roues

POUR UN MAXIMUM DE SECURITE ?

— FAITES VOIR IMMÉDIATEMENT À L'ALIGNEMENT DE VOS ROUES —

SPECIALITES :
- MISE À NEUF DES RADIATEURS D'AUTOS
- SOUDURE SUR TOUS LES MATÉRIAUX
- RÉPARATION SUR SYSTÈME ÉLECTRIQUE
- LAVAGE
- GRAISSAGE, ETC.

Garage Julien, Enrg.

BOULEVARD-OUEST — Tél. : 8-2909 — LOUISEVILLE

PRESCRIPTIONS

Assortiment complet des produits cosmétiques. Chocolat — Cadeaux pour anniversaires. Aussi articles de bébé — Kodak.

Pharmacie Berthierville

GUY BARRETTE, B. Ph., L. Ph. — Pharmacien - Chimiste

90 FRONTENAC

BERTHIERVILLE TEL. : 6-3703

LIVRAISON GRATUITE DANS TOUTE LA RÉGION

Notre pharmacie est ouverte aux heures suivantes :
Tous les jours de la semaine de 9 h. a.m. à 9 h. p.m.
Vendredi : fermeture à 10 h. p.m.
Le dimanche : de 10 h. a.m. à 1 heure p.m.

On excusera sans doute le responsable de cette chronique laquelle fut absente de votre journal pendant les dernières semaines. Les activités de votre Club Nautique sont forcément restreintes pendant la saison hivernale, et d'autant pls, par suite du grand froid qui sévit actuellement dans notre région . . . !

Toutefois on peut quand même parler des différents sports nautiques pendant la saison froide, tout comme on le fait régulièrement pour les autres sports d'été, tel que base-ball, tennis, golf, etc. etc.

Nous constatons que plusieurs considèrent les sports nautiques comme étant des sports secondaires . . . mais cela est dû au fait qu'une faible partie de la population seulement est au courant de la pratique de ces sports. Toutefois, ici comme ailleurs, nous constatons avec plaisir que chaque année de nouveaux adeptes viennent s'ajouter graduellement soit aux amateurs de yatching ou soit aux fervents de la pêche.

Afin d'éveiller l'attention des vrais amateurs et également celle de toute la population, nous prenons la liberté de vous fournir quelques statistiques compilées à l'automne 1956 par l'Association des Manufacturiers de moteurs hors-bord conjointement avec l'Association des Manufacturiers d'Embarcations pour ce genre de moteurs, lors de leur dernier congrès à Chicago le 20 septembre dernier, et couvrant l'année se terminant au 1er septembre de la même année. Ces statistiques sont vraiment formidables :

Moteurs vendus

Unités	*Valeur*
584,000	$212,000,000

Une augmentation de 40% sur 1955

Embarcations vendues

Unités	*Valeur*
280,000	$104,440,000.

Une augmentation de 23.8% sur 1955

"La moyenne de C.V. vendus est de 14.2 en 1956, alors qu'en 1941 la moyenne était de 3.6 c.v. seulement".

Il est anticipé qu'à la fin de 1956, le nombre de moteurs hors-bord en usage devait être d'environ 4,545,000 unités . . . TOUS LES CHIFFRES CI-DEVANT ENUMERES sont EXCLUSIVEMENT pour les ETATS-UNIS. D'après les statistiques officielles, l'année 1956 est considérée comme une année RECORD, et tout laisse prévoir que 1957 sera encore plus formidable ! Veuillez remarquer que les yatchs avec moteurs sédentaires (inboard) ne sont pas compris dans les statistiques que l'on vient de vous fournir ! Il est donc presqu'inconcevable de constater la très forte population qui compose la gente sportive nautique . . . Au Canada alors que nous ne possédons pas encore uen telle compilation, nous pouvons en déduire qu'une proportion identique est presqu'existente en comparaison avec les Etats-Unis.

Il y a à peine dix ans, nous comptions dans notre localité qu'environ une quinzaine d'embarcations à moteur, alors qu'aujourd'hui, nous en comptons cinq fois plus . . . et si notre population locale était mieux favorisée au point de vue salaires, le nombre d'embarcations à moteur en usage serait beaucoup plus élevé . . .!

C'est donc à dire que la pratique des sports nautiques prouve qu'une bonne partie de la population parce qu'étant une opportunité tion prce qu'étant une opportunité idéale pour une détente saine et paisible, dont les effets bienfaisants reposent le corps et l'esprit. Que ceux qui n'en ont pas fait l'expérience dans le passé, devraient à l'été qui vient, consacré une seule journée à une partie de pêche ou à une randonnée sur l'eau . . . ils en reviendront enchantés, nous en sommes positifs.

Nous aurons sous peu, d'autres commentaires en marge de la pratique des sports nautiques . . .!

A bientôt !

R. Hogue, Sec.-Publ.

POTINS

— Le concours de popularité orgnisé par le Club Nautique a été quelque peu affecté par la période des fêtes, mais reprendra de son intensité graduellement à mesure que nous nous dirigerons vers la saison printanière . . . laquelle d'ailleurs est attendue vivement par la grande majorité de nos sportifs.

— Nous souhaitons un heureux voyage à M. Emile Michaud, membre du bureau de direction de notre Club Nautique, qui s'envolera cette semaine avec son épouse pour un séjour en Europe. BON VOYAGE ! Emile . . .et pas d'attardements sur les grands boulevards de Paris . . . !

— La fièvre du yatching s'est déjà emparé de quelques jeunes fervents . . . ils ont déjà fait l'acquisition d'un "cheval" marin plus robuste . .. !

BOWLING

Ligue Commerciale

Positions

Flamingo	41
Figaro	38
Robert Hébert	27
Lafrenière Assurance	27
Irving Oil	23
Bijouterie Pothier	15
Assurance Chômage	11
Bijouterie Lupien	4

Etoiles de la semaine.

Féminines

Simple : Denyse Doyon	145
Triple : Louise Lescadres	319

Masculines

Simple : Rosaire Lafrenière	176
Triple : Rosaire Lafrenière	458

Denyse Doyon, sec.

par GERARD MENVU

Comment se portent-ils les frileux de ce temps-ci ? J'ai rarement vu des gens se porter aussi mal qu'eux. Les vendeurs d'huile et les garages qui font du remorquage se portent à merveille cependant. Le malheur des un fait le bonheur des autres.

•

Le maître-électricien Denis A. Pâquet me croyait mort. Il s'informait de ce qu'il était advenu de moi. C'est gentil de sa part. Je ne croyais pas compter tant de lecteurs que ça. Merci, trois fois merci !

•

Les élections municipales sont de plus en plus calmes dans nos paroisses rurales. Les gens semblent s'intéresser de moins en moins à la chose municipale ou ils sont satisfaits de leurs administrateurs. Pourtant, nos grands-pères trouvaient beaucoup de joie et de satisfaction dans les élections pour un maire et les conseillers. Autre temps, autres moeurs.

•

Les louisevilliens qui séjournent présentement sous le chaud soleil de la Floride ont-ils au moins une pensée pour leurs amis moins fortunés qui gèlent sous les charmes de l'hiver canadien.

•

L'ART DE VENDRE

— Opticien ça rapporte, observe le vieux Jacob, mais à condition de savoir s'y prendre.

— Comment ça ?

— Eh bien ! un client entre et te demande des lunettes. Tu réponds soixante-quinze dollars. Si le client ne bouge pas tu ajoutes : "la monture seulement", les verres sont à cent vingt . . ." et s'il ne bronche toujours pas, tu complètes ". . . l'un".

•

MISE AU POINT

Le directeur fait comparaître son nouveau garçon de bureau.

— Faudrait pas vous payer ma tête mon ami, vous m'annonciez ce matin que votre belle-mère était morte, or il y a à peine cinq minutes elle vous demande au téléphone.

— Rien d'extraordinaire Monsieur, je ne vous ai pas dit qu'elle était morte, je vous ai seulement fait connaître que j'assisterais bien volontiers à son enterrement.

•

LE PROGRES EN MARCHE

Dans la profondeur des forêts du Haut-Amazone, l'explorateur s'approche d'un chef indigène et lui dit :

— Je viens d'un pays au delà du coucher du soleil, et le grand chef blanc, mon maître . . .

— Dites donc, interrompit le potentat, vous ne pourriez pas faire quelque chose pour que vos programmes de radio soient un peu plus rigolos ?

•

DISTINGUONS

L'accusé — Je n'étais pas ivre, Monsieur le Juge. J'étais seulement pris de boisson . . .

Le juge : — Fort bien ! Au lieu d'un mois, vous aurez seulement trente jours de prison . . .

RECIPROQUE

— Il est fou d'elle.

— Mais . . .

. . . Elle se fout de lui.

•

CHEZ LE NOTAIRE

— Madame, réfléchissez bien à ce que vous faites. Si vous vous remariez, l'héritage de votre mari ira à son frère.

Précisément, j'épouse le frère.

•

— Quand je suis auprès de toi, mon amour, j'oublie tout.

— Sauf, mon chéri, la bague promise, n'est-ce pas ?

•

GALANTERIE

Au tribunal, une dame d'âge mûr se présente comme témoin.

Après les formailtés d'usage, le président lui demande son âge. La dame hésite, se trouble, puis murmure :

— Trente-cinq ans.

Alors le magistrat, avec un sourire aimable :

— Madame, le tribunal ne vous demande pas l'âge que vous paraissez avoir mais celui, qu'à tort ou à raison, l'état civil vous attribue.

•

L'OPTIQUE DU METIER

Le petit garçon du photographe aperçoit un nègre pour la première fois. "Regarde, papa", s'écrie-t-il, "un négatif !"

•

AU CINEMA

— Quel merveilleux acteur !

— Oui ! Et tu sais la femme qu'il embrasse est vraiment sa femme !

— Alors, il est encore meilleur que je ne le pensais !

•

DE MAL EN PIS

Au théâtre, avant de commencer la représentation, le régisseur jette un coup d'oeil dans la salle, puis s'adressant au directeur, d'un ton désespéré :

— Il n'y a que 20 personnes dans la salle, nous ferions peut-être mieux de leur rendre l'argent ?

Impossible, ce sont des billets de faveur !

Une pièce mal aérée se remplit d'air vicié. Les occupants de cette pièce respirent de la poussière, de la fumée et des virus. L'air sec irrite les voies respiratoires. Une fenêtre légèrement entr'ouverte permettra à l'air de circuler et de s'humidifier.

Joseph Mercure

MARCHAND de NOUVEAUTÉS

Assortiment considérable et variété dans tous les départements à des prix très modérés

SAINT-BARTHÉLEMY, P. Q.

POUR VOS DERNIERS DEVOIRS ENVERS DES ETRES CHERS
CONSULTEZ :

GEO. MARION

Directeur de funérailles

SALON NORTUAIRE — SERVICE D'AMBULANCE GRATUITEMENT

Ambulance dans Louiseville et Saint-Léon pour l'Hôpital Comtois ainsi que pour l'Oxygène à domicile

1, rue ST-MARC LOUISEVILLE

Téléphone : 8-4375

Le Sport Régional dans les 8 jours

CURLING

Le Bonspiel Drysdale disputé à Louiseville cette semaine

La populaire compétition de curling dite bonspiel Drysdale est disputée cette semaine sur les glaces du club de curling de l'Associated Textile.

Plus de vingt-cinq équipes seront en lice afin de se disputer le magnifique trophée remporté l'an dernier par Hodges du Shawinigan Curling Club.

Les participants viennent de tous les coins de la Mauricie, des Trois-Rivières, du Cap de la Madeleine, Shawinigan, Grand'Mère, La Tuque et Louiseville. Des rencontres sont présentées tous les soirs à compter de huit heures.

La grande finale sera disputée samedi soir, dès 8 heures précises.

Assemblée de la ligue de ballon-balai

Tous les propriétaires et capitaines des équipes qui forment la Ligue Commerciale de Ballon-Balai de Louiseville sont cordialement invités à assister à une importante assemblée qui aura lieu jeudi soir, le 17 janvier, à 8½ heures, à l'Hôtel du Boulevard.

LA DIRECTION

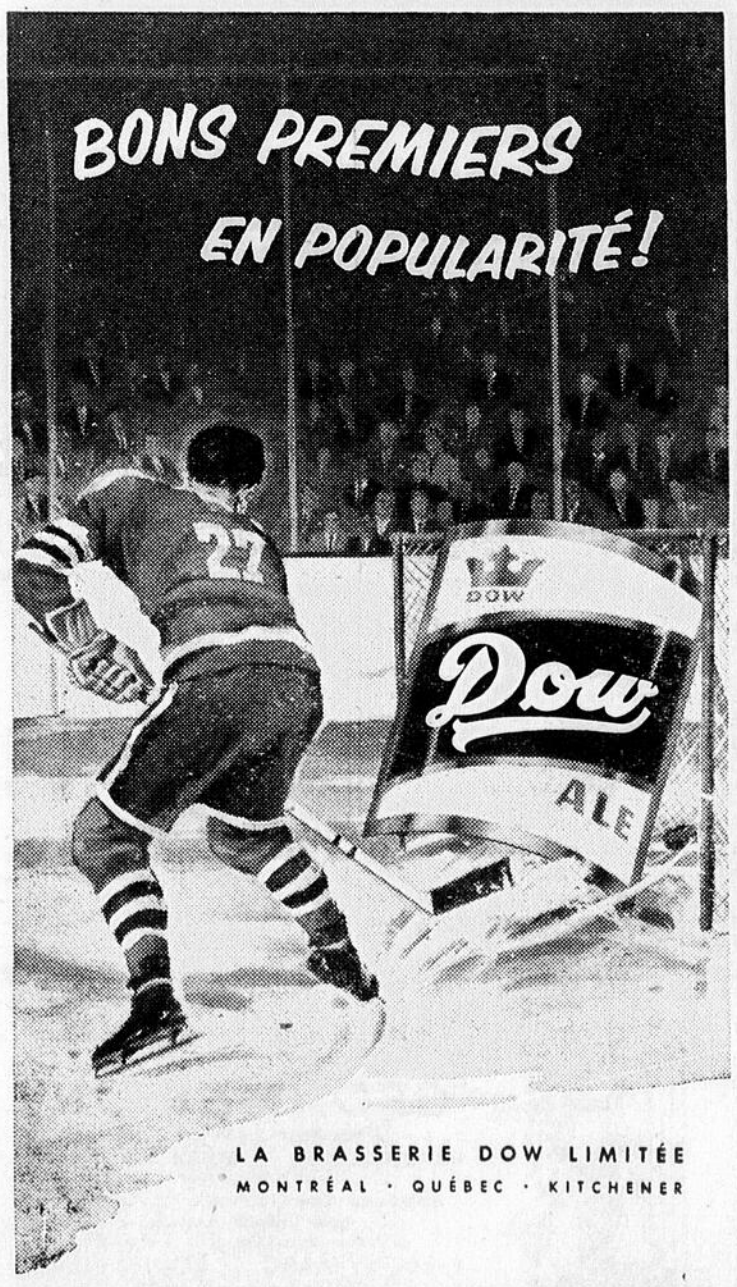

CHRONIQUE COLOMBIENNE

Conseil 2783 — Louiseville

Mon frère,

Le temps des fêtes est passé et il faut maintenant te remettre à la tâche, même si quelques têtes enflées cherchent à te nuire et à te dissuader de tes bonnes convictions. Sois certain que la droiture et la justice ont toujours triompher de la mesquinerie et de la jalousie. Certains énergumènes ont une telle étroitesse d'esprit qu'ils se croient le nombril du monde; se croyant parfaits, ils veulent conduire partout. Tous les mouvements doivent essuyer la boue de leurs critiques fielleuses. Mais toi, mon frère, tu es averti. Tu connais leurs armes : la médisance et la calomnie ! Sois donc ferme et réponds à leur sarcasme en payant à l'avance tes redevances. Aide-nous à réinstaller tes frères et ton Conseil deviendra un château-fort inexpugnable.

Le mot d'ordre de l'année 1956 est le suivant : APOSTOLAT LAIQUE. Tu sais ce que ça veut dire, je n'ai pas besoin de te faire un dessin.

Pour une raison majeure, l'assemblée générale de ton conseil est remise au 31 janvier. Prends-en bonne note et fais-toi un devoir d'être présent car ce soir-là, Mgr Donat Baril, P.D., V.F., sera notre invité d'honneur.

TON FRERE CHEVALIER

ON DIT QUE :

L'on a vu vingt caisses de bière d'épinette sur le perron des Chevaliers de Colomb. Les esprits étroits jouant le rôle de vulgaires commères ont cru qu'il s'agissait de "Grosse bière".

Napoléon désire sauter la chèvre. Il serait mieux de se préparer en caressant le bouc.

Un spécialiste de la Shawinigan doit venir inspecter le filage électrique à la salle des C. de C. Il y aurait fuite de courant.

Fernand Globensky met son "jeep" en vente pour défrayer le coût de sa prochaine initiation.

Frère Louis Richard ne digère plus les aspirines depuis son initiation.

L'aumônier des C. de C. a reçu un chaleureux accueil chez notre cérémoniaire Philias Beaudoin.

Savais-tu que le Docteur Avellin Dalcourt a le plus haut grade des Chevaliers de Colomb de notre localité. Il est Fidèle Navigateur du 4ième Degré.

Le juge T.-A. Fontaine, député d'état, sera notre conférencier lors de notre prochain diner-causerie.

Le trésorier est trop occupé à son trésor de la Caisse Populaire qu'il ne trouve plus le temps de venir assister aux assemblées de l'Exécutif.

Le Grand Chevalier qui épaule bien son fusil a passé près d'abattre un orignal, mais par malheur la bête s'est réfugiée dans le parterre du Docteur Dalcourt.

Le frère Milot aime bien les petites "toast"

Claude Gagné

JACKIE ROBINSON N'A PAS FINI DE FAIRE COULER DE L'ENCRE

Un communiqué de la presse associée publié dans plusieurs journaux annonçait que Jackie Robinson a peut-être accroché son gant et ses souliers à crampons et sa carrière comme joueur de baseball est très probablement terminée mais sa carrière de fabricant de manchettes et de controverses semble loin de l'être. Robinson a créé toute une commotion et a de nouveau déclenché une autre tempête samedi lorsqu'il a déclaré que les sorties de certains joueurs dans les bars et clubs de nuit jusqu'aux petites heures du matin ont coûté le championnat de la ligue Nationale aux Braves de Milwaukee la saison dernière. Puis Robinson a ajouté : " . . . mais je suis peiné d'avoir jamais dit une telle chose."

Robinson n'a mentionné aucun nom mais il a déclaré que si "la direction des Braves me presse trop, si on dit que je suis un menteur et si on m'accule au mur, je nommerai ces joueurs."
ces joueurs."

L'ancinne étoile des Dodgers, qui annonça sa retraite du baseball la semaine dernière ,a confirmé une nouvelle, parue dans un journal de Chicago et lui attribuant une déclaration à l'effet que les "Braves n'ont pas su protéger leurs intérêts dans la dernière partie de la saison et que deux ou trois joueurs de Milwaukee visitaient les bars et les boîtes de nuit jusqu'aux petites heures du matin."

Rejoint par téléphone à sa résidence de Stanford, Conn., Robinson a déclaré qu'il avait en effet fait l'assertion mais il a ajouté qu'il était peiné que la nouvelle ait été répandue dans le grand public.

La première déclaration au sujet des joueurs de Milwaukee, faite jeudi soir lors d'un forum sur des questions religieuses devant les membres d'une secte protestante de Waukegan, Illinois, a soulevé l'ire de l'arrêt-court Johnny Logan et du lanceur Ernie Johnson, deux joueurs des Braves, qui ont déclaré que Robinson "était un fomentateur de troubles, un emballé et un semeur de rumeurs."

Logan a déclaré que si Robinson avait mentionné des noms, avait dit que tel ou tel joueur avait été vu à des heures indues ce serait une histoire bien différente. Mais il n'est pas juste de faire une déclaration aussi générale .

"J'admettrai que nous avons une couple de joueurs qu'il faut surveillé de près," a déclaré Logan, "mais je ne crois pas qu'ils aient sorti autant que Robinson le dit. Je crois que Robinson n'est qu'un semeur de rumeurs."

Robinson, insistant sur le bien-fondé de son assertion et affirmant qu'il ne s'agit pas simplement que de rumeurs fantaisistes, a déclaré :

"Je comprends que Logan et Johnson ou n'importe quel joueur des Braves prennent ombrage et soient furieux. J'ai eu tort d'en parler. Je ne voulais pas créer de zizanie ou de trouble au sein de l'équipe des Braves. Je ne croyais pas qu'on en entendrait parler dans le grand public. Je n'ai pas fait ma déclaration à un journaliste.

"Jackie, le centre de plus d'une controverse depuis qu'il devint le premier nègre à jamais jouer au baseball dans les majeures, en 1946, a déclaré qu'il avait parlé de la conduite de certains joueurs des Braves "tout bonnement," sans arrière pensée.

Il a été question de nombre de sujets lors de ce forum, depuis la question de race dans le baseball jusqu'à celle des récents échanges dans les majeures. Puis Robinson ajoute "Quelqu'un m'a demandé mon opinion sur les raisons pour lesquelles les Braves ont raté leur coup et n'ont pas remporté le championnat de la ligue Nationale la saison dernière. Et j'ai donné mon opinion.

"C'était une assemblée religieuse et j'ai dit que les sports et l'alcool n'allaient pas ensemble.

"Nous sommes allés jouer à Pittsburgh immédiatement après une visite des Braves. C'était vers la fin de saison et je n'avais que très peu d'espoirs de prendre part aux séries mondiales.

"Quelqu'un m'a dit que deux ou trois joueurs des Braves avaient célébré dans les bars de Pittsburgh jusqu'aux petites heures. On me dit même que ces joueurs étaient restés dans cette boîte de nuit jusqu'à 6 heures du matin.

Robinson a dit avoir déclaré, lors de cette discussion devant les membres de la secte religieuse de Waukegan, qu'à son avis, les joueurs des Braves se trouvaient peut-être sous une terrible tension et ne pouvaient dormir, d'où leurs escapades jusqu'à des heures indues.

"Et j'ai ajouté," de déclarer Robinson, "que vous ne pouvez mêler les plaisirs de la boisson et du tabac aux sports.

"Je ne dis pas que vous ne puissiez prendre un verre, si vous voulez être raisonnable, mais ces joueurs — une couple d'hommes-clés au sein de l'alignement des Braves — n'ont pas su comment se comporter vers la fin de la saison."

Puis Robinson ajouta "J'étais heureux d'apprendre que les Braves célébraient ainsi car "j'en ai tiré la conclusion que nous avions encore des chances d'entrer dans la série mondiale."

Les Dodgers ont remporté le championnat de la ligue la dernière journée de la saison, par une marge d'une partie sur les Braves. Ces derniers avaient détenu une avance de cinq parties et demie en juillet.

(suite à la page 19)

TÉL. 8-4192
JEAN-PAUL LUPIEN

Huile à chauffage — Gas 1ère qualité
PRODUITS : IRVING OIL INC.
4 camions à votre service

LE RENDEZ-VOUS SPORTIF

MOLSON'S
— AVEC —
Maurice Béland

Cette chronique est une gracieuseté de M. Fernand Roy, agent-distributeur des produits Molson.

Voici quelques items nouveaux qui se sont ajoutés à la semaine sportive qui vient de s'écouler.

Le retour au bercail des Rangers de Ron Murphy et Camille Henry, le coup de "salaud" de Louis Fontinato à Jean Béliveau, la remise du combat Basilio-Saxton, le commencement d'un "concert de louanges à l'endroit du président de la ligue de hockey Nationale, Mr. Clarence Campbell" et la "mauvaise conduite" infligée par Frank Udvari à Maurice "Rocket" Richard.

BASEBALL

Tout semble définitif. Jackie Robinson a annoncé sa retraite du baseball. Donc Littlefield retournera vraisemblablement aux Giants et rapportera les $30,000 aux dirigeants du Polo Grounds.

Deux joueurs franço-américains semblent pouvoir s'aligner en 1957 avec des clubs majeurs. En effet, Bill Lajoie, un lanceur aura sa chance avec les Orioles de Baltimore dans l'Américaine et Bob Plourde, joueur d'extérieur tentera de se faire valoir avec les Cubs de Chicago.

Bob Feller qui a pris sa retraite du baseball a récemment choisi son club d'étoiles de tous les temps formé de joueurs qu'il a déjà affrontés. Voici le choix de Bob : Premier-but : Lou Gehrig, Yankees ; deuxième-but : Charlie Gehringer, Détroit ; arrêt-court : Lou Boudreau, Cleveland ; troisième but : Ted Rolfe, Yankees ; voltigeurs : Ted Williams, Boston ; Joe DiMaggio et Tommy Henrich, Yankees ; receveur : Bill Dickey ; Yankees ; lanceur gaucher : Hal Newhouser, Détroit ; lanceur droitier : Red Ruffing, Yankees.

A remarquer : les Yankees sont largement représentés dans cette sélection du jeu national américain !

BOXE

Carmen Basilio ne défendra son titre qu'en février prochain. Raison : une blessure sérieuse. Cela ne fera que retarder la cinglante défaite qu'il subira aux mains de Johnny Saxton. Mr. Boxeur 1956 sera dans la triste obligation de remettre ce sobriquet à Johnny Saxton qui le mérite indubitablement.

Voici les changements qui s'opéreront cette année dans le domaine pugilistique :

Chez les mi-moyens Johnny Saxton supplantera Carmen Basilio.

Larry Boardman "effacera" Joe Brown chez les "légers".

Cherif Hamia se verra décerner la couronne des "poids-plume" en détrônant Samdy Saddler et Raton Macias sera le monarque poids-coq en triomphant du sourd-muet italien le champion actuel, Mario D'Agata.

Gene Fullmer a commencé cette série en reléguant Sugar Ray Robinson au domaine des oubliettes.

HOCKEY

Jean-Guy Gendron, ailier des Rangers de New-York, quittera le célibat à la fin de la présente saison. Jimmy Peters, ancien joueur des Canadiens et du Détroit remplit maintenant le rôle d'arbitre dans la ligue Internationale de hockey, aux Etats-Unis.

Le gardien de buts Al Millar, des As de Québec, évoluait dans une ligue senior en Ontario la saison dernière, tout comme Larry Regan, maintenant des Bruins de Boston.

Phil Renaud, l'instructeur des Saguenéens de Chicoutimi est un sergent de l'Armée Régulière du Canada. Il complètera dans moins de deux mois ses vingt années de service dans la milice canadienne. C'est donc un habitué de la discipline.

La joute des "Old Timers" qui aura lieu le 21 janvier prochain au Forum réunira des anciens joueurs de la ligue Nationale.

Voici quelques joueurs qui participeront à cette joute :

Walter "Turk" Broda, un ex-cerbère des Leafs de Toronto, Wilfrid Cude, sentinelle des Canadiens en 1935, Kenny Reardon, défense du Canadien vers 1945 et un membre de l'exécutif de la Canadian Arena Co., Connie Dion, ancien gardien de buts des Red Wings de Détroit, Emile "Butch" Bouchard ex-défense des détenteurs actuels de la coupe Stanley, Bob Filion, de Thetford Mines, autrefois avec Canadiens, Glen Harmon, Roger Léger, Cliff Goupille, Sylvio Mantha, Jimmy Orlando, ancien joueur de défense des Red Wings et Arthur Lessard, instructeur des Jets de Ville Saint-Laurent et ancien arrière-garde des Bisons de Buffalo sont quelques vedettes qui composeront l'équipe représentant le Québec.

L'Ontario sera représentée par une puissante agglomération. Charlie Conacher, ancien joueur-étoile des Leafs de Toronto dirigera l'équipe de la province voisine.

Conacher s'est assuré les services de Bob Goldham, l'an dernier avec Détroit, Gus Bodnar, ex-Bruins, Roy Conacher, ex-Leafs, Nelson Stewart ancien Maroon de Montréal, qui possédait le record de 324 francs buts jusqu'à ce que Maurice Richard dépasse cette marque, Lornie Duguid, Terry Reardon, Thys Thompson, Hank Goldup et autres. Une partie qui promet beaucoup de sensations et qui fera revivre la bonne vieille rivalité d'autrefois.

Les recettes de cette joute seront versées aux hôpitaux pour enfants infirmes de Montréal.

LES POTINS...

(suite de la page 18)

Par la suite, Robinson a adressé des excuses aux équipiers des Braves, faisant ainsi suite à sa déclaration qui n'était pas à l'honneur des joueurs de Milwaukee.

ICI ET LA DANS LE MONDE SPORTIF . . .

Grâce à leur brillante tenue ces derniers temps, les Canadiens de Toe Blake ont repris la première position de la Ligue Nationale en devançant les Red Wings de Détroit et les Bruins de Boston. Le Tricolore aura de grandes chances d'augmenter cette avance samedi soir alors qu'il recevra les infortunés Rangers de New York au Forum. Depuis quelque temps, les choses vont mal chez les équipiers de Phil. Watson qui a lancé un S.O.S. au Providence en rappelant Camille Henry et Ron Murphy. Henry, ancien joueur des As de Québec, avait été choisi la recrue de l'année à sa première saison dans la L.N.H. mais fut retourné aux mineures par la suite sans que le mentor des newyorkais lui ait donné la moindre chance de reprendre son excellente condition physique. Henry est une vedette avec les Reds de Providence et une étoile de la Ligue Américaine. Watson ne semble pas vouloir s'appliquer à mieux comprendre cet habile joueur qui pourtant, a déjà évoluer sous sa tutelle avec les défunts "Citadels" de la Vieille Capitale. Peut-têre que si Watson manifestait plus de compréhension à l'égard de Camille Henry, ce joueur pourrait devenir celui qui permettrait à son équipe de participer aux prochaines séries éliminatoires qui ne tarderont pas à arriver maintenant que la moitiée des joutes aux calendriers ont été disputées. Personnellement, nous favorisons les Canadiens pour finir en première position suivis de près par les Red Wings, nous classons les Bruins de Boston en troisième place et les Leafs de Toronto en quatrième position. Ce ne sont que des prédictions et il se peut fort bien que le classement émis ci-dessus ne soit pas tout à fait exact lorsque la cédule régulière se terminera. Nous présentons nos meilleurs voeux de bonne fête à ROGER COTE, populaire gérant de l'Hôtel Windsor qui a célébré son anniversaire de naissance la semaine dernière.

LE ST-JUSTIN EST DE NOUVEAU VICTORIEUX

YVON MASSON REUSSIT LE TOUR DU CHAPEAU ALORS QUE LES JUSTINIENS DEFONT LE P.S.L. DE LOUISEVILLE AU COMPTE DE 7 — 5.

Le club St-Justin a continué sa poussée victorieuse en fin de semaine alors qu'il a triomphé du P.S.L. au compte de 7—5. Par le fait même, les justiniens ont remporté leur cinquième victoire en autant de joutes. Yvon Masson s'est le plus signalé dans le camp des vainqueurs en réussissant le tour du chapeau, son troisième en cinq joutes. René Lessard a deux "tours du chapeau" à son crédit.

Yvon Masson

René Lessard s'est aussi mis en évidence avec deux buts. C'est à Claude Lafrenière que revient l'honneur d'avoir enregistré le but qui assurait la victoire aux visiteurs. L'autre but des vainqueurs fut enregistré par Raymond Lanthier.

Brassard fut le meilleur du P.S.L. avec deux buts. Les autres furent enregistrés par R. Ricard, J. Lesage et J.-G. Dupuis.

Sommaire :

PREMIERE PERIODE
1.— St-Justin — R. Lessard
2.— P.S.L. — R. Ricard
3.— St-Justin — Masson (Lauzon-Lanthier)
4.— St-Justin : R. Lessard Lanthier)
5.— St-Justin — Y. Masson (A. Lauzon)

DEUXIEME PERIODE
6.— P.S.L. — Brassard
7.— P.S.L. — Brassard
8.— P.S.L. — Lesage

TROISIEME PERIODE
9.— P.S.L. — J.-G. Dupuis
10.— St-Justin : Masson
11.— St-Justin : C. Lafrenière
12.— St-Justin : R. Lanthier Y. Masson)

Le gardien de buts des vainqueurs, Gilles Masson a bloqué 31 lancers dans ses filets contre 22 arrêts pour G. Dufresne le cerbère du P.S.L.

Voici la liste complète des joutes disputées par le St-Justin :

St-Justin 11 VS St-Cuthbert 5
St-Justin 13 VS Yamachiche 3
St-Justin 2 VS Ste-Ursule 1
St-Justin 7 VS Maskinongé 4
St-Justin 7 VS P.S.L. 5

FAITES-LE DÈS MAINTENANT!

Vous agissez dans votre propre intérêt et rendez aussi service à votre collectivité en faisant effectuer dès maintenant des travaux de réparation, de rénovation, de décoration d'intérieur, d'entretien et de nettoyage. Durant l'accalmie saisonnière des mois d'hiver, des travailleurs qualifiés sont en quête d'emploi et ne demande que de vous être utiles.

Pourquoi attendre au printemps?

Présentement ouvriers et matériaux sont disponibles. Il sera peut-être difficile à les obtenir l'été prochain.

Pour tous renseignements, adressez—vous à votre bureau local du
SERVICE NATIONAL DE PLACEMENT
Autorisé par le ministre du Travail du Canada

TÉL. 8-2876 THEATRE ROYAL LOUISEVILLE

CE SOIR — GRATUITEMENT — UN SUPERBE POELON ELECTRIQUE TOUT USAGE D'UNE VALEUR DE $39.95 SERA TIRE AU SORT.

Vendredi, samedi — 18 - 19 janv.

2 Realart Pictures • Released Thru Film Classics, Inc.

GOOD PICTURES LIKE GOOD BOOKS NEVER GROW OLD!

AU MEME PROGRAMME

Le Rendez-vous de 4 Heures

Mercredi, jeudi — 23, 24 janv.

AUSSI "CARTOONS" DOPPONE TIRED

Dimanche, lundi, mardi — 20, 21, 22 janvier

EN PERSONNE — SUR SCÈNE

LE Grand Roméo

qui vous revient dans un nouveau spectacle d'hypnotisme qui promet de vous faire rire aux larmes.

HORAIRE DES PROGRAMMES POUR LES 20 — 21 — 22 JANV.

DIMANCHE P.M.: 1 H. ANNONCES --- TRAILERS --- ACT. FRAN.

1.30 HRES : FILM "LA FONTAINE DES AMOURS"
3.15 HRES : "LE GRAND ROMEO"
5.30 HRES : FERMETURE
6.15 HRES : OUVERTURE
6.30 HRES : ACTUALITES FRANÇAISES — ANNONCES
7.00 HRES : FILM ' LA FONTAINE DES AMOURS.
8.45 HRES : LE GRAND ROMEO

POUR LUNDI ET MARDI : 6.30 HRES FILM — 8.45 HRES

'LE GRAND ROMÉO'

ADMISSION 0.75 cts

AU MEME PROGRAMME

"HISTOIRE DES MINIVERS"

AVEC WALTER PIDGEON — GREER GARSON

UN FILM EXCITANT AU POSSIBLE

N'OUBLIEZ PAS

"LE GRAND ROMÉO"