



Service de sécurité incendie de Roberval
530, boulevard Marcotte
Roberval (Québec) G8H 1Z6

RAPPORT ANNUEL 2021

Service de sécurité incendie de Roberval



VILLE DE ROBERVAL
851, boulevard Saint-Joseph
Roberval (Québec) G8H 2L6

Caserne #1 - Lac-Bouchette
Caserne #2 - St-François-de-Sales
Caserne #3 - Saint-André
Caserne #4 - Chambord
Caserne #5 - Roberval
Caserne #6 - Sainte-Hedwidge

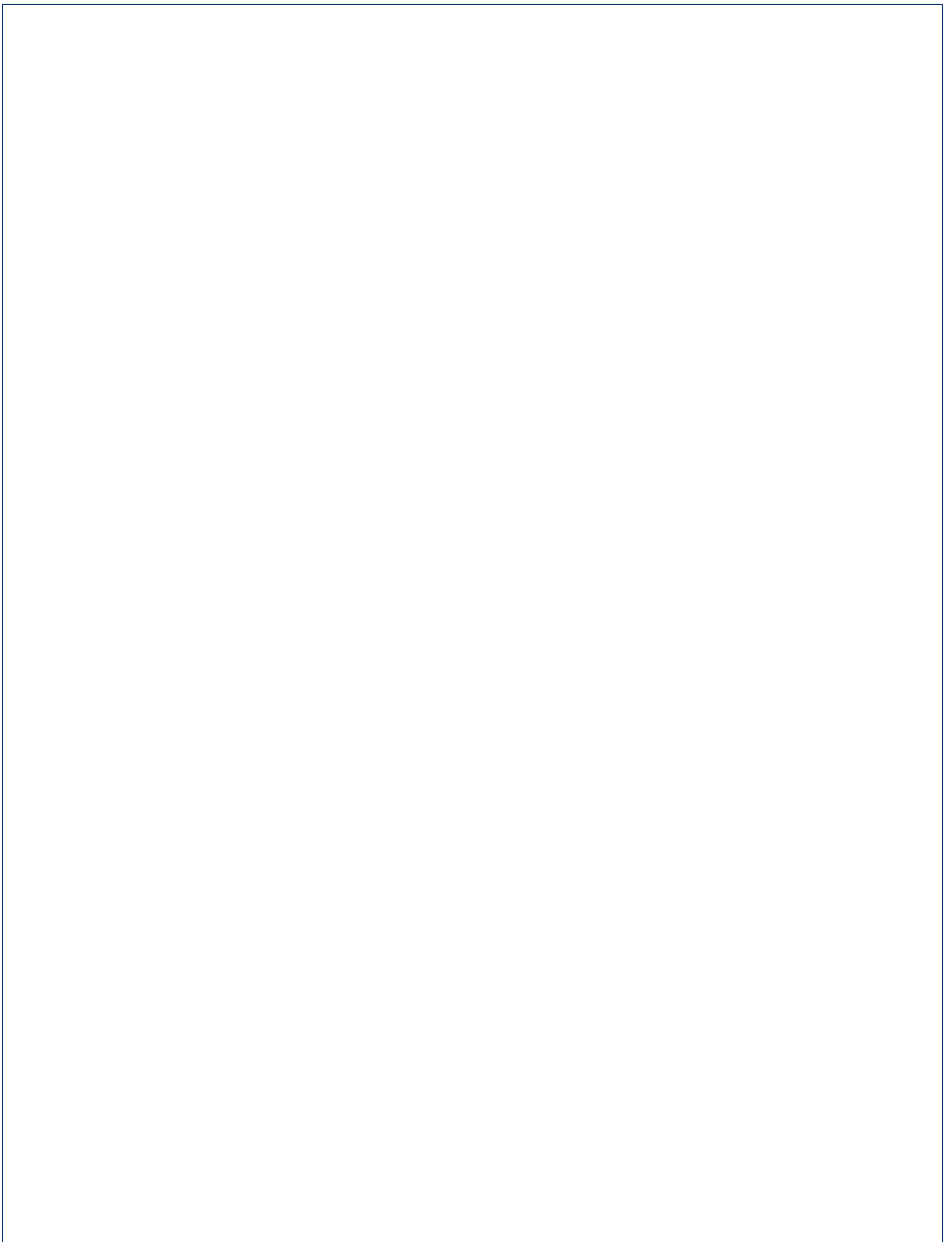

TABLE DES MATIÈRES

| | |
|--|-----------|
| MOT DU DIRECTEUR | 4 |
| Un service en action | 7 |
| Budget 2021 | 8 |
| ORGANIGRAMME DU SERVICE | 10 |
| SCHÉMA DE COUVERTURE DE RISQUES EN INCENDIE | 11 |
| INTERVENTIONS | 11 |
| Déclaration au ministère de la Sécurité publique | 13 |
| Enquête | 14 |
| Pincés de désincarcération | 14 |
| Interventions | 15 |
| Schéma de couverture de risques en incendie – Division prévention | 16 |
| Visites résidentielles (risques faibles) | 16 |
| Inspections autres risques (moyens, élevés et très élevés) | 16 |
| Permis de brûlage | 16 |
| Plans d'intervention | 17 |
| Exercices d'évacuation | 17 |
| Activités de prévention | 17 |
| Activités et implication sociale | 18 |
| Formation / entraînement | 18 |
| Conformité de l'équipement | 19 |
| Calendrier d'entretien préventif | 20 |
| Acquisition et entretien des appareils de protection respiratoire isolants autonomes (APRIA) | 20 |

MOT DU DIRECTEUR



Il me fait plaisir de vous présenter le rapport annuel 2021 du Service de sécurité incendie de Roberval. Ce rapport représente une occasion privilégiée de communiquer les principaux événements et réalisations de notre Service incendie.

L'année 2021 a été le théâtre d'un incendie majeur sur notre territoire. L'incendie du palais de justice de Roberval a nécessité un effort collectif et une collaboration de différents services.

Les équipes de Roberval ont été secondées par les casernes #4 (Chambord) et #6 (Sainte-Hedwidge) ainsi que par les pompiers des municipalités de Saint-Félicien et de Mashteuiatsh, que nous tenons à remercier.

Cet incendie a également nécessité beaucoup d'énergie en ce qui concerne la recherche des causes et des circonstances. Nous tenons à remercier la Sûreté du Québec qui a conjointement fait enquête avec la division de la prévention du Service incendie de Roberval, ainsi que l'ensemble des travailleurs de Pomerleau, les ingénieurs au dossier et tous ceux qui ont contribué de près ou de loin au travail des pompiers.

Vous pourrez consulter, dans les pages suivantes, les activités effectuées par la division de la prévention. Malgré les consignes sanitaires, les programmes de visites résidentielles, les exercices d'évacuation dans les écoles et les foyers de personnes âgées et les permis de brûlage, toutes les demandes se rattachant à la prévention sont demeurées actives.

Guidé par notre schéma de couverture de risques en incendie, notre Service a continué son développement malgré le contexte mentionné plus haut.

Nous tenons à remercier l'ensemble de nos pompiers, pompières, officiers, officières ainsi que notre équipe d'enquête et notre équipe de sauvetage en espace clos pour leur professionnalisme.

Également, nous voulons remercier l'ensemble des travailleurs municipaux de toutes les municipalités, la direction générale et tous les élus pour leur support et la confiance accordée.

Merci à tous et bonne lecture.

Rémi Parent

Directeur intérimaire



NOTRE MISSION - INCENDIE

La mission du Service de sécurité incendie de Roberval est d'assurer la protection de la population des six secteurs qui lui sont mandatés, en réduisant les risques et en minimisant les pertes humaines et matérielles causées par les incendies et les autres sinistres.

La mission est définie en ces termes (combattre les incendies) :

- Protéger et sauvegarder la vie et les biens ;
- Améliorer la qualité de vie de la population ;
- Donner des services à moindre coût ;
- Être impliqué dans nos communautés ;
- Donner davantage d'information à la population.

NOS VALEURS

RECHERCHE DE L'EXCELLENCE : recherche de l'excellence dans ses rapports avec la population, dans les services rendus ainsi que dans sa gestion.

DROITS ET LIBERTÉS : le respect des droits des personnes avec qui le Service transige, incluant le personnel.

PERSONNEL : le personnel du service constitue sa force et sa ressource principale, et nous croyons que la qualité des rapports humains est fondamentale à la réalisation de sa mission.

QUALITÉ DE VIE : l'amélioration de la qualité de vie sur le territoire de la municipalité en assurant la jouissance des foyers, des édifices publics, des industries et des commerces.

APPROCHE COMMUNAUTAIRE : l'approche communautaire en encourageant le partenariat dans le domaine de la sécurité publique, en tenant compte des caractéristiques du milieu.

FAITS SAILLANTS 2021



Population SSIR : 14 761



Nombre de casernes : 6



Nombre d'officiers SSIR : 31



Nombre de pompiers SSIR : 53



Nombre d'appel : 218



Nombre de visites résidentielles : 1 192



Nombre d'inspection des risques plus élevés : 38

N.B. : Statistiques pour les six casernes

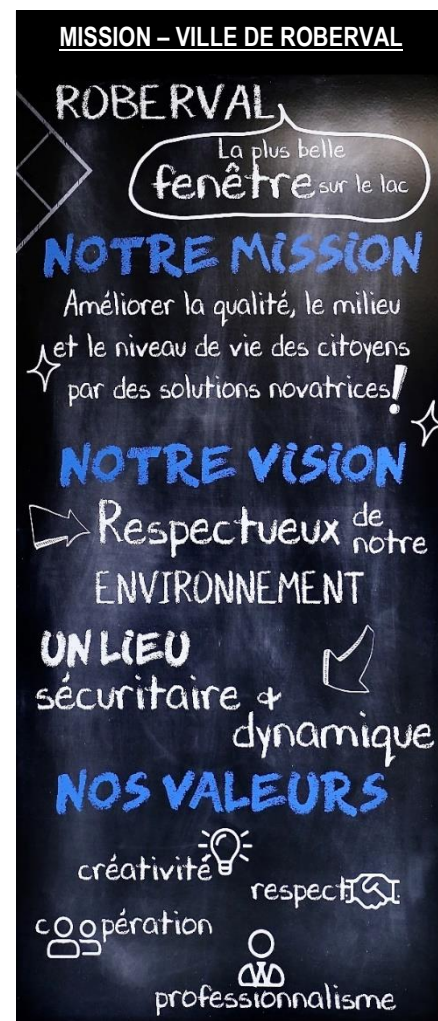

| Code géographique | Municipalité | Population | Superficie |
|-------------------|--------------------------------------|------------|------------------------|
| 91005 | Caserne #1 - Lac-Bouchette | 1 165 | 919 km ² |
| 91015 | Caserne #2 - Saint-François-de-Sales | 628 | 200,5 km ² |
| 91010 | Caserne #3 - Saint-André | 466 | 157,75 km ² |
| 91020 | Caserne #4 - Chambord | 1 743 | 172,2 km ² |
| 91025 | Caserne #5 - Roberval | 9 886 | 200,8 km ² |
| 91030 | Caserne #6 - Sainte-Hedwidge | 873 | 465 km ² |
| TOTAL : | | 14 761 | 2 115 km ² |

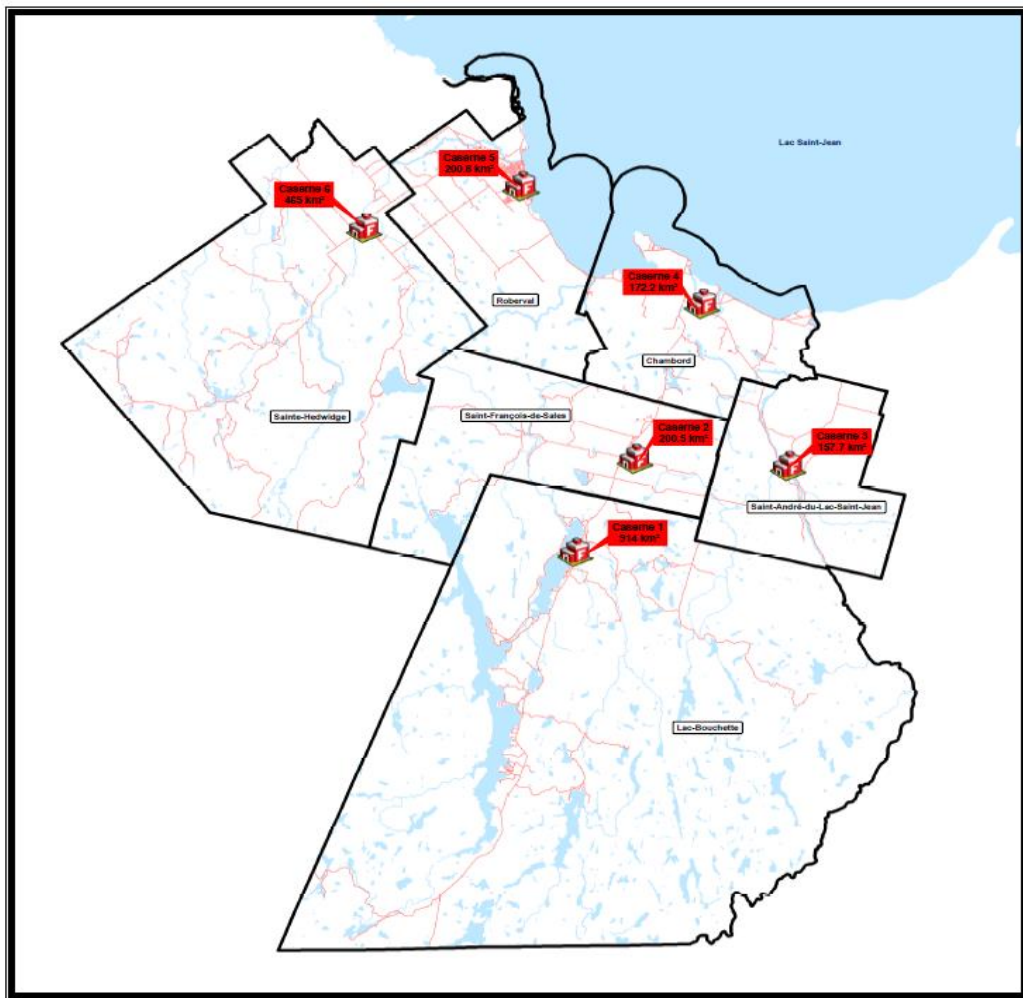

Un service en action

- Application des règlements municipaux en prévention incendie ;
- Extinction des incendies ;
- Conseils pour la planification, l'information et le contrôle des plans d'urgence des espaces publics ;
- Surveillance et collaboration aux événements spéciaux ;
- Éducation du public : visite des écoles, des foyers de personnes âgées, etc. ;
- Visites préventives, inspections industrielles et commerciales ;
- Formation des brigades internes et industrielles ;
- Sauvetage et protection lors d'événements : crue des eaux, support aux autres casernes, etc. ;
- Protection de l'environnement lors de déversement au sol ;
- Désincarcération automobile ;
- Sauvetage en espace clos ;
- Exercices d'évacuation ;
- Aide entre nos casernes ;
- Entraide envers d'autres services incendie (Saint-Félicien, Mashteuiatsh) ;
- Enquêtes ;
- Entraide pour la sécurité civile ;
- Responsable du plan de mesures d'urgence (PMU) de l'aéroport de Roberval.



Budget 2021

Pourcentage du budget alloué à la sécurité incendie par municipalité

| Caserne | Budget annuel | Quote-part Budget incendie | % du budget alloué au SSIR |
|-----------------|---------------|----------------------------|----------------------------|
| Caserne #1 | 2 155 476 \$ | 129 187 \$ | 6,0 % |
| Caserne #2 | 1 714 841 \$ | 51 242 \$ | 3,0 % |
| Caserne #3 | 1 010 000 \$ | 40 053 \$ | 4,0 % |
| Caserne #4 | 3 310 639 \$ | 188 821 \$ | 5,70 % |
| Caserne #5 | 19 288 554 \$ | 788 343 \$ | 4,09 % |
| Caserne #6 | 1 181 000 \$ | 73 875 \$ | 6,2 % |
| TOTAL / MOYENNE | 28 660 780 \$ | 1 271 521 \$ | 4,83 % |

Dépenses en sécurité incendie par habitant

| Caserne | Quote-part Budget incendie | Nombre d'habitants | Dépenses par habitant en sécurité incendie |
|------------|----------------------------|--------------------|--|
| Caserne #1 | 129 187 \$ | 1165 | 110,90 \$ |
| Caserne #2 | 51 242 \$ | 628 | 81,60 \$ |
| Caserne #3 | 40 053 \$ | 466 | 85,95 \$ |
| Caserne #4 | 188 821 \$ | 1 743 | 108,33 \$ |
| Caserne #5 | 788 343 \$ | 9 886 | 79,74 \$ |
| Caserne #6 | 73 875 \$ | 873 | 84,62 \$ |

Coût moyen par habitant en sécurité incendie 2020

| Service de sécurité incendie Roberval (Quote-part) | Nombre d'habitants (SSIR) | Dépense par habitant |
|--|---------------------------|----------------------|
| 1 271 521 \$ | 14 761 | 86,14 \$ |

| Caserne | QUOTE-PART Budget incendie | Richesse foncière uniformisée (RFU) | Coût par 100 \$ d'évaluation | Moyenne par 100 \$ pour le SSIR |
|------------|-------------------------------|--|---------------------------------|------------------------------------|
| Caserne #1 | 129 187 \$ | 125 179 92 \$ | 0,10 \$ | 0,10 \$ |
| Caserne #2 | 51 242 \$ | 47 426 604 \$ | 0,11 \$ | |
| Caserne #3 | 40 053 \$ | 41 310 517 \$ | 0,10 \$ | |
| Caserne #4 | 188 821 \$ | 239 670 447 \$ | 0,08 \$ | |
| Caserne #5 | 788 343 \$ | 899 740 922 \$ | 0,09 \$ | |
| Caserne #6 | 73 875 \$ | 66 489 967 \$ | 0,11 \$ | |

Caserne 1 / Lac-Bouchette



Caserne 4 / Chambord



Caserne 2 / St-François-de-Sales



Caserne 5 / Roberval



Caserne 3 / St-André



Caserne 6 / Sainte-Hedwidge



ORGANIGRAMME DU SERVICE



SCHÉMA DE COUVERTURE DE RISQUES EN INCENDIE INTERVENTIONS

En 2021, la division des opérations du Service incendie a répondu à 218 appels sur l'ensemble du territoire, pour un total de 3 448 450 \$ en pertes matérielles. Également, 117 supports entre nos casernes et 3 demandes d'entraide envers d'autres municipalités (hors territoire) ont été effectués. Les pertes matérielles du palais de justice ne sont pas comptabilisées ni confirmées.

| RÉPARTITION DES SORTIES SELON LES CASERNES | | | | | | | | | | | | | |
|--|---------|---------|------|-------|-----|------|---------|------|---------|---------|---------|---------|-------|
| Caserne | Janvier | Février | Mars | Avril | Mai | Juin | Juillet | Août | Septemb | Octobre | Novembr | Décembr | Total |
| Caserne #1 | - | 1 | - | 4 | 2 | 4 | 5 | 2 | 1 | 3 | 3 | - | 25 |
| Caserne #2 | - | 1 | 2 | 3 | 1 | 2 | - | - | - | - | - | 1 | 10 |
| Caserne #3 | - | 1 | 2 | - | 6 | 3 | 8 | 3 | 1 | - | - | 1 | 25 |
| Caserne #4 | 5 | 3 | 3 | 3 | 8 | 6 | 12 | 8 | 3 | 6 | 6 | 8 | 71 |
| Caserne #5 | 11 | 11 | 13 | 15 | 13 | 11 | 14 | 12 | 13 | 12 | 24 | 16 | 165 |
| Caserne #6 | 4 | 3 | 5 | 5 | 3 | 2 | 2 | 1 | 2 | 1 | 7 | 7 | 42 |
| Total | 20 | 20 | 25 | 30 | 33 | 28 | 41 | 26 | 20 | 22 | 40 | 33 | 338 |

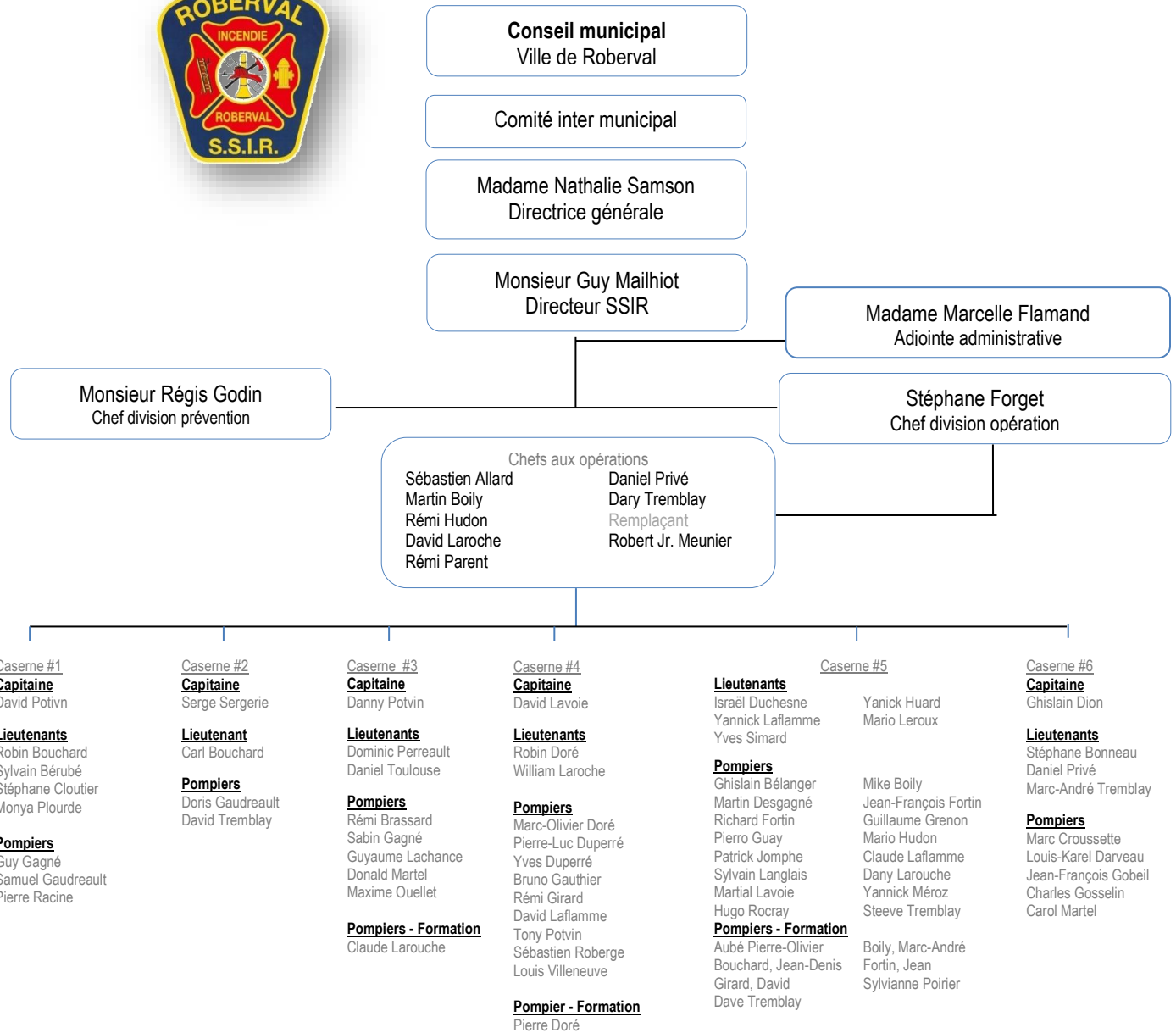
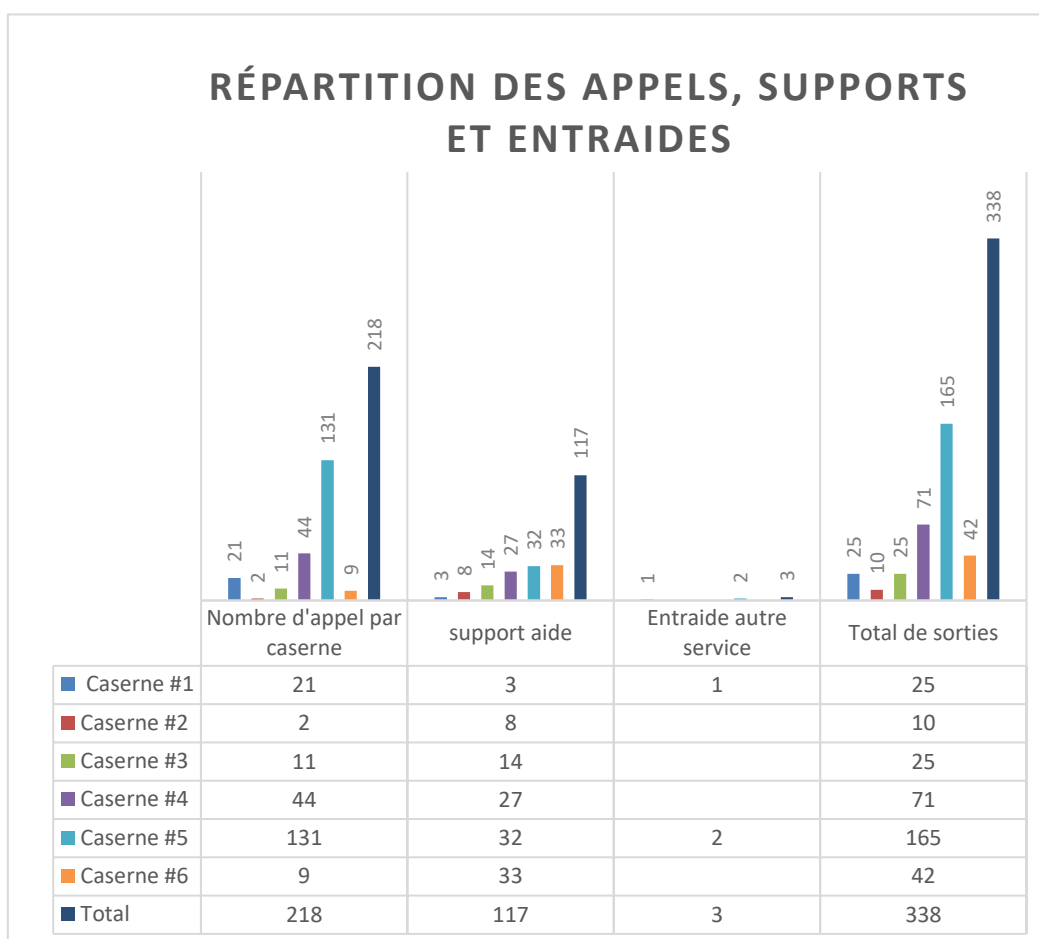

| FORCE DE FRAPPE (FDF) LORS DES INTERVENTIONS EN INCENDIE | | | | | |
|---|---|---|--|--|------------------------------------|
| Année | Nombre total d'appels auprès du SSI (sortie) | Nombre d'appels pour un incendie de bâtiment | Nombre d'intervention requérant une FDF | Nombre d'interventions où la FDF a été atteinte | Objectif atteint au PMO (%) |
| 2021 | 218 | 31 | 29 | 25 | 90 % |
| 2020 | 343 | 17 | 17 | 17 | 100 % |
| 2019 | 253 | 25 | 16 | 16 | 100 % |
| 2018 | 235 | 45 | 28 | 28 | 100 % |

| FORCE DE FRAPPE (FDF) PAR CASERNE | | | | | |
|--|---|----------------------------------|--|---|------------------|
| Cause | Nombre total d'appels auprès du SSIR (Appel) | Nombre nécessitant un DSI | Nombre d'intervention requérant une FDF | Nombre d'intervention où la FDF a été atteinte | Total (%) |
| Caserne #1 | 21 | 10 | 5 | 5 | 100 % |
| Caserne #2 | 2 | 2 | 1 | 1 | 100 % |
| Caserne #3 | 11 | 6 | 0 | - | 100 % |
| Caserne #4 | 44 | 21 | 11 | 11 | 100 % |
| Caserne #5 | 131 | 28 | 11 | 11 | 100 % |
| Caserne #6 | 9 | 4 | 3 | 3 | 100 % |
| Total | 218 | 71 | 31 | 31 | 100 % |

Déclaration au ministère de la Sécurité publique

Le tableau suivant représente le nombre d'incendies déclarés au ministère de la Sécurité publique du Québec. En effet, la Loi sur la sécurité incendie (Art.34) oblige les municipalités à déclarer tous les incendies survenus sur son territoire (DSI). Notre Service de sécurité incendie assure donc cette responsabilité pour les municipalités avoisinantes. Parmi nos 218 appels d'urgence, 59 DSI ont été déclarés au ministère de la Sécurité publique.

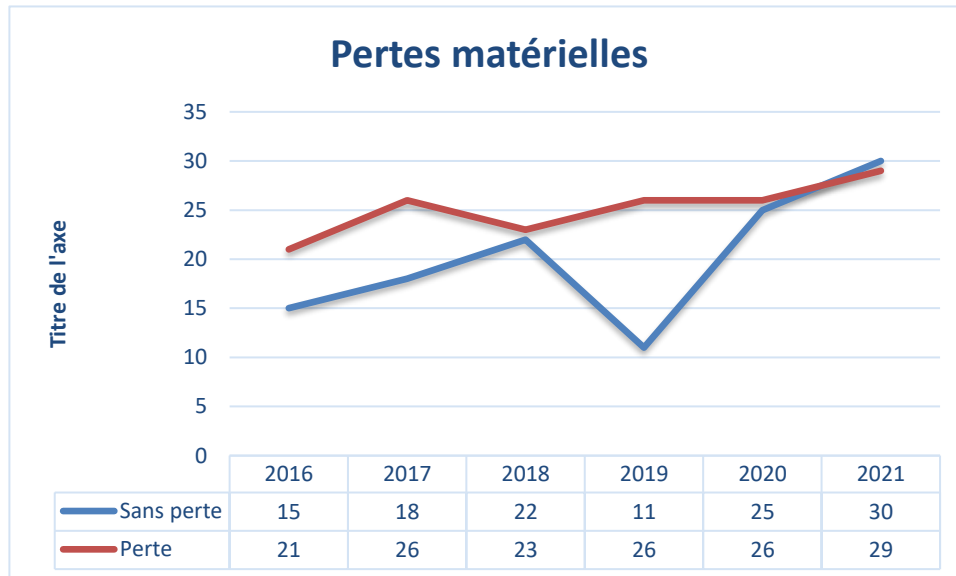

| Incendies déclarés au ministère de la Sécurité publique en 2021 (DSI) | | | |
|---|-------------|------------|--------------------------|
| Caserne | Avec pertes | Sans perte | Montant total des pertes |
| Caserne #1 | 2 | 8 | 199 250 \$ |
| Caserne #2 | 2 | 1 | 10 000 \$ |
| Caserne #3 | 2 | 4 | 55 000 \$ |
| Caserne #4 | 8 | 13 | 202 000 \$ |
| Caserne #5 | 14 | 1 | 2 932 200 \$ |
| Caserne #6 | 1 | 3 | 50 000 \$ |
| Total | 29 | 30 | 3 448 450 \$ |

Enquête

Il existe trois causes pour qualifier l'origine d'un incendie : naturelle, accidentelle ou volontaire.

1. Les incendies de cause naturelle sont rares. Ils sont occasionnés par la foudre ou par les rayons de soleil (effet de loupe).
2. Les causes accidentelles sont très nombreuses : bris ou défectuosité d'équipement, combustion spontanée, etc.
3. Les causes volontaires sont des cas où il y a des raisons de croire qu'il y a eu un acte criminel. Ces dossiers sont alors remis à la Sûreté du Québec.

À la lumière de chaque incendie soumis à une enquête pour déterminer le point d'origine, nous pouvons constater que 85 % des feux sont liés à des causes accidentelles, soit des défectuosités mécaniques et/ou électriques, et que 15 % ont été transférés à la Sûreté du Québec pour des enquêtes d'origine suspecte

| Incendies (avec enquêtes) | | | | | | | |
|---------------------------|------------|------------|------------|------------|------------|------------|----------|
| Cause | Caserne #1 | Caserne #2 | Caserne #3 | Caserne #4 | Caserne #5 | Caserne #6 | Total |
| Naturelle | - | - | - | - | - | - | - |
| Accidentelle | 1 | - | - | 3 | 4 | 1 | 9 |
| Volontaire | - | - | - | - | - | - | - |
| Indéterminée | - | - | - | - | - | - | - |
| Total | 1 | - | - | 3 | 4 | 1 | 9 |



Pinces de désincarcération

Les interventions nécessitant les pinces de désincarcération ne font pas partie intégrante du schéma de couverture de risques en incendie, mais la responsabilité nous a été transférée pour couvrir cette spécialité.

| Interventions nécessitant les pinces de désincarcération | | | | | |
|--|---|--|------------|------------|------------|
| Année | Nombre total d'appels auprès du SSIR (sortie) | Nombre d'appels nécessitant les pinces de désincarcération | Caserne #1 | Caserne #4 | Caserne #5 |
| 2021 | 218 | 8 | 1 | 1 | 6 |
| 2020 | 343 | 4 | 2 | | 2 |
| 2019 | 176 | 11 | 1 | 1 | 9 |
| 2018 | 235 | 11 | 5 | | 6 |
| 2017 | 181 | 6 | | | |



Interventions

| Type d'intervention | Caserne #1 | Caserne #2 | Caserne #3 | Caserne #4 | Caserne #5 | Caserne #6 |
|--|------------|------------|------------|------------|------------|------------|
| Support entre casernes du SSIR | 3 | 8 | 14 | 27 | 31 | 33 |
| Entraide autre service incendie | 1 | | | | | |
| Feu extérieur sans perte | 4 | | | | | |
| Feu de véhicule | 1 | | | | | |
| Autre feu extérieur sans propagation | | 1 | 1 | 4 | 4 | |
| Feu extérieur avec propagation | | | | | | |
| Feu de cheminée sans perte | 3 | | | 2 | 1 | 2 |
| Autre incendie limité à un bâtiment | 1 | | | 9 | 10 | 1 |
| Incendie de bâtiment avec propagation | | | | | | |
| Assistance – Services publics | | | 1 | 3 | 2 | |
| Accident de la route | 1 | | | | 1 | |
| Désincarcération | 1 | 1 | | 1 | 6 | |
| Ligne électrique rompue | 2 | | 1 | 1 | 3 | |
| Alarme pour monoxyde de carbone | | | | | 4 | 1 |
| Détection de fumée légère sans incendie | 1 | | | 4 | 20 | 2 |
| Défectuosité mécanique ou électrique du système | 1 | | 1 | 1 | 6 | |
| Déclenchement accidentel du système | 1 | | | 2 | 10 | |
| Déclenchement volontaire ou malveillant du système | | | | | 7 | |
| Fuite de gaz naturel | | | | | 1 | |
| Vérifications diverses | | | | 2 | 19 | 2 |
| Explosion sans incendie | | | | | | |
| Bris de canalisation du gaz | | | | | | |
| Sauvetage divers | 1 | | | | | |
| Déversement d'essence ou mazout | 2 | | | | 1 | |
| Fuite de gaz propane | | | | | | |
| Premiers soins | | | | | | |
| Appel pour odeur inconnue ou suspecte | | | | 1 | 5 | |
| Autre raison d'alarme non fondée/non liée à l'incendie | 1 | | | 2 | 18 | |
| Personne bloquée dans un ascenseur | | | | 1 | | |
| *Sauvetage spécialisé (Bateau-VTT-Motoneige-Autres) | 1 | | 2 | 1 | 1 | |



Schéma de couverture de risques en incendie – Division prévention

La division prévention a un but clairement identifié par le schéma de couverture de risques afin de planifier des activités de prévention prescrites par la loi, en vue de permettre à la population de vivre et de s'amuser dans un milieu physique sûr et sécuritaire.

En 2021, les visites résidentielles ont été effectuées en présentiel.

Visites résidentielles (risques faibles)

Programme sur l'installation et la vérification du fonctionnement des avertisseurs de fumée

| Année | Nombre de visites à effectuer | Nombre de visites effectuées | Objectif atteint au PMO (%) |
|-------|-------------------------------|------------------------------|-----------------------------|
| 2021 | 1192 | 1192 | 100 % |
| 2020 | 1 480 | 1 521 | 103 % |
| 2019 | 1 527 | 1 381 | 90 % |
| 2018 | 1 527 | 1 250 | 82 % |

Inspections autres risques (moyens, élevés et très élevés)

Programme d'inspection périodique des risques plus élevés (sur 6 ans)

| Année | Nombre de bâtiments à inspecter | Nombre de bâtiments inspectés | Objectif atteint au PMO (%) |
|-------|---------------------------------|-------------------------------|-----------------------------|
| 2021 | 97 | 38 | 40 % |
| 2020 | 99 | 61 | 61 % |
| 2019 | 110 | 19 | 17 % |
| 2018 | 110 | 37 | 34 % |

Les inspections des catégories de risques élevés et très élevés constituent un complément essentiel aux réglementations municipales. Elles permettent de vérifier les lieux physiques et d'ainsi faire des interventions futures, des interventions plus efficaces tout en réduisant l'improvisation.

N.B. : Tous les bâtiments à risques plus élevés ont été déjà visités quelques fois, donc nous en étions à effectuer les inspections de raffinement, un peu plus pointues, pour les années à venir.

Permis de brûlage

L'émission de permis de brûlage nous permet de surveiller, au printemps, les risques d'incendie, en plus de contrôler le brûlage des secteurs à risques et de sensibiliser la population à effectuer des feux sécuritaires.

Émission de permis de brûlage par caserne

| Caserne | 2021 | 2020 | 2019 | 2018 |
|--------------|-----------|-----------|-----------|-----------|
| Caserne #1 | 2 | 1 | | |
| Caserne #2 | | | | |
| Caserne #3 | 4 | 4 | | |
| Caserne #4 | 1 | 4 | 5 | 7 |
| Caserne #5 | 3 | 16 | 8 | 13 |
| Caserne #6 | 3 | | 3 | 1 |
| TOTAL | 13 | 25 | 16 | 21 |



Plans d'intervention

Les plans d'intervention représentent un outil indispensable pour notre Service incendie. Ils permettent d'avoir rapidement en main de l'information essentielle lors de nos interventions.

Les plans d'intervention n'ont pas tous été réinspectés, mais nous pouvons confirmer que les bâtiments visés par ces plans ont tous été inspectés au moins une fois dans les dernières années. Nous sommes à faire une révision de ces derniers afin de les peaufiner.

| Année | Nombre de plans d'intervention à réaliser | Nombre de plans d'intervention réalisés | Objectif atteint au PMO (%) |
|-------|---|---|-----------------------------|
| 2021 | 35 | 9 | 26 % |
| 2020 | 35 | 35 | 100 % |
| 2019 | 35 | 16 | 47 % |
| 2018 | 35 | 34 | 97 % |

Exercices d'évacuation

Les exercices d'évacuation consistent à vérifier la validité des mesures consignées dans le plan de sécurité incendie. Ainsi, ils permettent aux personnes concernées de connaître à fond son contenu et de maîtriser les tâches et les consignes s'y rattachant. Le but n'est pas de subir un examen sous pression, mais plutôt d'évaluer son niveau d'efficacité. Le résultat vise à assurer la sécurité de la population en cas d'incendie, en les conduisant dans des lieux sécuritaires avant même que les conditions ne deviennent dangereuses.

Les écoles, les résidences de personnes âgées et les garderies ont toutes été visitées pour s'assurer que les issues étaient dégagées, accessibles pour les évacuations et que tous les systèmes de sécurité étaient fonctionnels et inspectés. Nous nous sommes assurés que les plans de mesures d'urgence étaient à jour et que les nouveaux membres du personnel des différentes organisations connaissaient leur rôle et étaient en mesure de l'appliquer.

Exercice d'évacuation - Garderie



Activités de prévention

- Visite d'une centaine de jeunes du camp de jour de Roberval au Centre sportif Benoît-Levesque ;
- Rencontre de prévention au Centre le Bouscueil ;
- Présentation sur le fonctionnement des systèmes d'alarme au service de garde ;
- Entrevues et publicités multimédias en prévention.

Activité – Halloween



Activité – Camps de jour



Activités et implication sociale

Les pompiers des différentes casernes ont participé à plusieurs activités au cours de l'année 2021 :

Caserne #1

Sécurité lors de la soirée de l'Halloween

Caserne #2

Sécurité lors de la soirée de l'Halloween

Caserne #3

Sécurité lors de la soirée de l'Halloween

Caserne #4 – Chambord

Sécurité lors de la soirée de l'Halloween

Caserne #5 – Roberval

Noël des campeurs Mont-Plaisant
Participation à la collecte de sang Héma-Québec
Sécurité lors de la soirée de l'Halloween

Caserne #6 – Sainte-Hedwidge

Sécurité lors de la soirée de l'Halloween

Collecte de sang



L'implication dans des activités a été moindre cette année en raison de la crise sanitaire qui est toujours en place dans notre secteur.

Nous espérons qu'en 2022, la vie revienne à la normale afin que nous puissions nous impliquer à nouveau dans les activités sociales qui ont été affectées par la COVID-19.

Formation / entraînement

En 2022, plusieurs formations ont été dispensées : la formation « décontamination », donnée à tout le personnel ainsi que les formations « officier » et « pinces de désincarcération », entre autres.

Nous tenons à féliciter le personnel concerné et à remercier nos formateurs et appariteurs : MM. Guy Mailhot, Dary Tremblay, Jerry Piquette, Stéphane Forget et Régis Godin, qui ont effectué un travail remarquable au sein de notre organisation.

Lorsque les pompières et pompiers sont en processus de formation, ils sont considérés comme « respectant les réglementations ». Un délai de 48 mois est alloué à un pompier ou une pompière pour compléter sa formation.

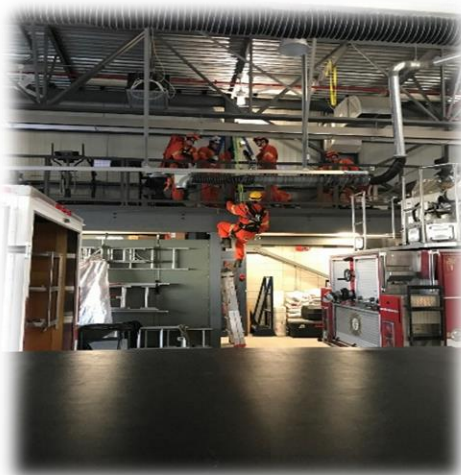

| FORMATION 2021 | | | | | |
|----------------|------------|-----------|---------------------|------------------|-----|
| Caserne | Officier I | Pompier I | Opérateur Autopompe | Désincarcération | PR3 |
| Caserne #1 | | | 1 | | |
| Caserne #2 | | | | | |
| Caserne #3 | | 1 | | | |
| Caserne #4 | | 1 | | 5 | 5 |
| Caserne #5 | | 7 | 4 | | 6 |
| Caserne #6 | | | | | 1 |

| Année | Nombre de pompières, pompiers du SSIR | Nombre de pompières, pompiers non soumis à la réglementation (embauchés avant 1998) | Nombre de pompières, pompiers déjà formés selon les exigences | Nombre de pompières, pompiers formés respectant la réglementation | Objectif atteint au PMO (%) |
|-------|---------------------------------------|---|---|---|-----------------------------|
| 2021 | 89 | 9 | 80 | 89 | 100 % |
| 2020 | 89 | 9 | 80 | 89 | 100 % |
| 2019 | 86 | 9 | 77 | 86 | 100 % |
| 2018 | 76 | 11 | 65 | 76 | 100 % |

Pour le personnel, l'entraînement est indispensable et doit être effectué en lien avec le canevas d'entraînement. Celui-ci a pour objectif de mettre en pratique les notions apprises dans le cadre du programme de formation « Pompier I ». Chaque séance doit impliquer les notions relatives à la santé et la sécurité au travail.

Le métier de pompière ou pompier demande une foule de connaissances pour faire face à des interventions aussi différentes les unes que les autres. La formation à elle seule ne suffit pas à combler le savoir-faire lors d'interventions.

Les entraînements à l'interne contribuent à maintenir le niveau souhaitable de rendement et à conserver nos acquis. L'utilisation de nos plans d'intervention pour effectuer des entraînements plus fidèles à la réalité éliminera l'improvisation lors de futures interventions.



Conformité de l'équipement

Conformément aux orientations du ministère de la Sécurité publique en matière de sécurité incendie, notre Service a mis en place un programme d'entretien et de vérification des véhicules d'intervention afin de s'assurer de leur fiabilité, sur la base des principales normes en vigueur. Cette approche s'inscrit dans la réalisation de notre schéma de couverture de risques en incendie (Guide d'application des exigences relatives aux véhicules et accessoires d'intervention). Depuis 2011, le programme d'entretien préventif (PEP) est desservi par les ressources humaines des travaux publics de la Ville de Roberval. En plus d'être performante, cette manière de fonctionner permet de réaliser des économies substantielles.

Le SSIR a fait l'acquisition d'un nouveau véhicule à déplacement rapide qui sera un véhicule clé pour les interventions à l'aéroport de Roberval. Il servira également de poste de commandement pour les enquêtes d'incendies et la spécialisation en espaces clos.

Essais et vérifications annuelles des véhicules

| Année | Nombre de véhicules devant subir un essai et/ou une vérification (annuellement) | Nombre de véhicules ayant réussi l'essai et/ou une vérification (annuellement) | Objectif atteint au PMO (%) |
|-------|---|--|-----------------------------|
| 2020 | 17 | 17 | 100 % |
| 2019 | 17 | 17 | 100 % |
| 2018 | 17 | 17 | 100 % |
| 2017 | 17 | 17 | 100 % |

| Caserne | Nombre de véhicules | Moyenne d'âge |
|------------|---------------------|---------------|
| Caserne #1 | 2 | 25 |
| Caserne #2 | 1 | 24 |
| Caserne #3 | 2 | 28 |
| Caserne #4 | 3 | 15 |
| Caserne #5 | 7 | 10 |
| Caserne #6 | 2 | 13 |

Calendrier d'entretien préventif

Tous les véhicules d'intervention et les véhicules de service sont soumis à des essais annuels visant à vérifier leur performance routière et leur rendement. Ces essais permettent ainsi de réduire les risques de bris mécaniques et assurent une meilleure fiabilité lors des interventions.

| | Jan | Févr | Mars | Avr | Mai | Juin | Juil | Août | Sept | Oct | Nov | Déc |
|---------------------------------|-----|------|------|-----|-----|------|------|------|------|-----|-----|-----|
| PEP – véhicules | | | | ✓ | | | | | | ✓ | | |
| Véhicules (pompes) | | | | | | ✓ | | | | | | |
| PEP – petits outils | | | | ✓ | | | | | | ✓ | | |
| Génératrice (caserne 5) | | | | | ✓ | | | | | | | |
| APRIA | | | | | | ✓ | | | | | | |
| Bouteilles d'air | ✓ | | | | | | ✓ | | | | | |
| Détecteurs 4 gaz | | | | ✓ | | | | | ✓ | | | |
| Compresseur air comprimé | ✓ | | | | | | ✓ | | | | | |
| Échelles portatives (aux 3 ans) | | | | | | ✓ | | | | | | |
| Extincteurs portatifs | | ✓ | | | | | | | | | | |

Acquisition et entretien des appareils de protection respiratoire isolants autonomes (APRIA)

L'année 2020 fut une année de réflexion, car à la suite des incendies majeurs, nous avons constaté que nous avions un manque immédiat de cylindres de remplacement afin de garder tous nos appareils fonctionnels. L'acquisition de 20 nouveaux cylindres d'une capacité de 4 500 psi nous permettra d'avoir une réserve appréciable lors d'incendies de grande envergure.

| Caserne | Nombre d'APRIA ayant subi et réussis un banc d'essai |
|--------------|--|
| Caserne #1 | 5 |
| Caserne #2 | 4 |
| Caserne #3 | 4 |
| Caserne #4 | 9 |
| Caserne #5 | 16 |
| Caserne #6 | 6 |
| Total | 44 |