

# Atlas sociodémographique des arrondissements de Montréal

Lachine

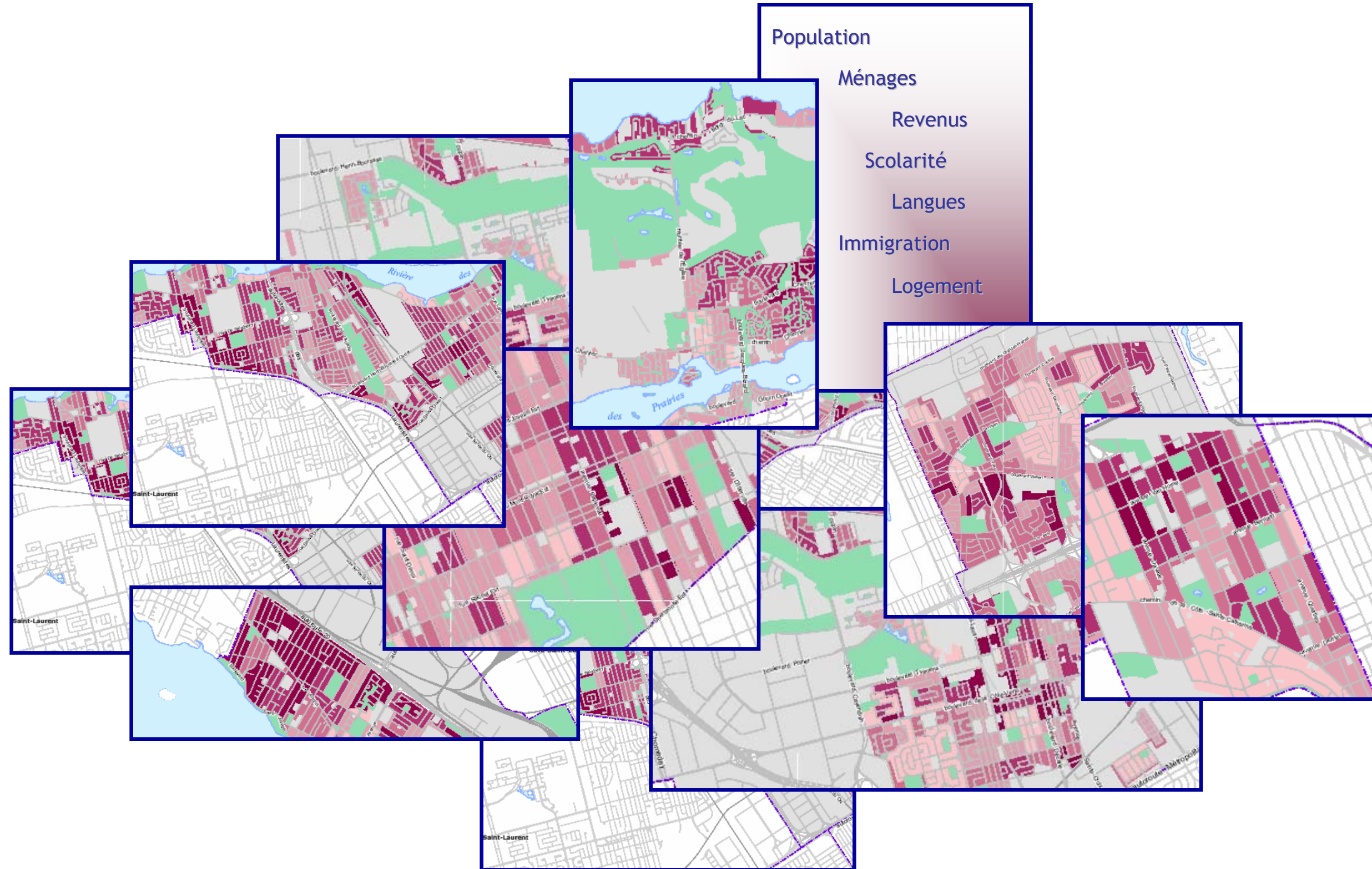

Montréal  
en statistiques



Tous droits de reproduction, d'édition, d'impression, de traduction, de représentation, en totalité ou en partie, réservés pour tous les pays. La reproduction d'un extrait quelconque de cet ouvrage, par quelque procédé et sur quelque support que ce soit, des pages publiées dans le présent ouvrage, faite sans l'autorisation de la Ville de Montréal, est strictement interdite. Dans tous les cas, la citation de la source « Ville de Montréal, 2005 » est obligatoire.

Ville de Montréal  
Service de la Mise en valeur du territoire et du patrimoine  
Direction de la planification stratégique  
303, rue Notre-Dame Est  
Montréal (Québec)  
H2Y 3Y8

*L'Atlas sociodémographique des arrondissements de Montréal 2005* est une publication de la Ville de Montréal.

Le contenu de cette publication a été élaboré par Lise Roy, agente technique, et Chantal Langelier, conseillère en planification, à la Direction de la planification stratégique. Julie Arcand à la Direction des communications en a assuré la production et la diffusion.

ISBN.....  
Imprimé au Canada

# TABLE DES MATIÈRES

<b>Introduction - Méthodologie</b>	i
------------------------------------	---

## Population

1-1 Densité de population	1
1-2 Concentration des personnes de 0 à 14 ans	2
1-3 Concentration des personnes de 25 à 64 ans	3
1-4 Concentration des personnes de 65 ans et plus	4

## Ménages

2-1 Concentration des couples sans enfants	5
2-2 Concentration des couples avec enfants	6
2-3 Concentration des familles monoparentales	7
2-4 Concentration des ménages privés d'une seule personne	8
2-5 Concentration des personnes de 65 ans et plus vivant seules	9

## Revenu des ménages

3-1 Revenu moyen des ménages en 2000	10
3-2 Les ménages privés vivant sous le seuil de faibles revenus	11

## Logements privés occupés

4-1 Concentration des locataires	12
4-2 Concentration des ménages locataires consacrant 30 % ou plus du revenu du ménage au logement	13

## Scolarité

5-1 Concentration des personnes ayant atteint un niveau de scolarité inférieur à la 9e année	14
5-2 Concentration des personnes ayant atteint un niveau d'études universitaires	15
5-3 Concentration des personnes de 15 à 24 ans ne fréquentant pas l'école	16

## Immigration

6-1 Concentration des immigrants	17
6-2 Concentration des nouveaux immigrants	18
6-3 Concentration des minorités visibles	19

## Langues parlées

7-1 Concentration des personnes ne connaissant aucune des deux langues officielles	20
7-2 Concentration des personnes dont la langue parlée à la maison n'est pas une langue officielle	21

## Introduction

*L'Atlas sociodémographique de la région métropolitaine de* présente la répartition spatiale de certaines caractéristiques de la population, élaborée à partir des données du Recensement de 2001 de Statistique Canada et regroupées sous une série de 7 thèmes :

Population  
Ménages et familles  
Revenus des ménages  
Logements privés occupés  
Scolarité  
Immigration  
Langues parlées

Source unique d'information permettant comparaisons et analyses, cet atlas est un outil de référence pour ceux et celles dont le travail exige une connaissance approfondie de la répartition spatiale de la population sur le territoire de la région métropolitaine de Montréal.

## Méthodologie

Les données utilisées dans l'élaboration de l'atlas proviennent du recensement de la population réalisé en 2001 par Statistique Canada. Elles sont présentées sous une des unités territoriales de référence créées par Statistique Canada, soit l'aire de diffusion.

Le territoire de la ville de Montréal regroupe 3 221 aires de diffusion. Certaines aires apparaissent en blanc sur les cartes lorsque le nombre d'observations ne permet pas de respecter la confidentialité des résidents du secteur. Dans le cas où la valeur de la variable est égale à zéro, elle est incluse dans la classe la plus faible. Les secteurs qui ne sont pas utilisés à des fins résidentielles et qui ne contiennent donc pas de population ont été représentés par des zones grises. Les parcs et terrains de golf ont plutôt été représentés en vert.

Les concepts sous-jacents aux variables sont les mêmes que ceux utilisés par Statistique Canada. Pour plus d'information, consultez le Dictionnaire du recensement 2001, publié par Statistique Canada ([www.statcan.ca](http://www.statcan.ca)).

Les données qui sont, pour la plupart présentées en valeur absolue par Statistique Canada, ont été transformées en pourcentage et réparties selon cinq classes. Ces classes sont déterminées en évaluant les moyennes et écart-types de façon à fixer leurs bornes et à mettre les valeurs extrêmes en évidence.

La valeur de la variable pour l'arrondissement a été indiquée dans la légende dans le but de la situer dans l'univers statistique étudié.

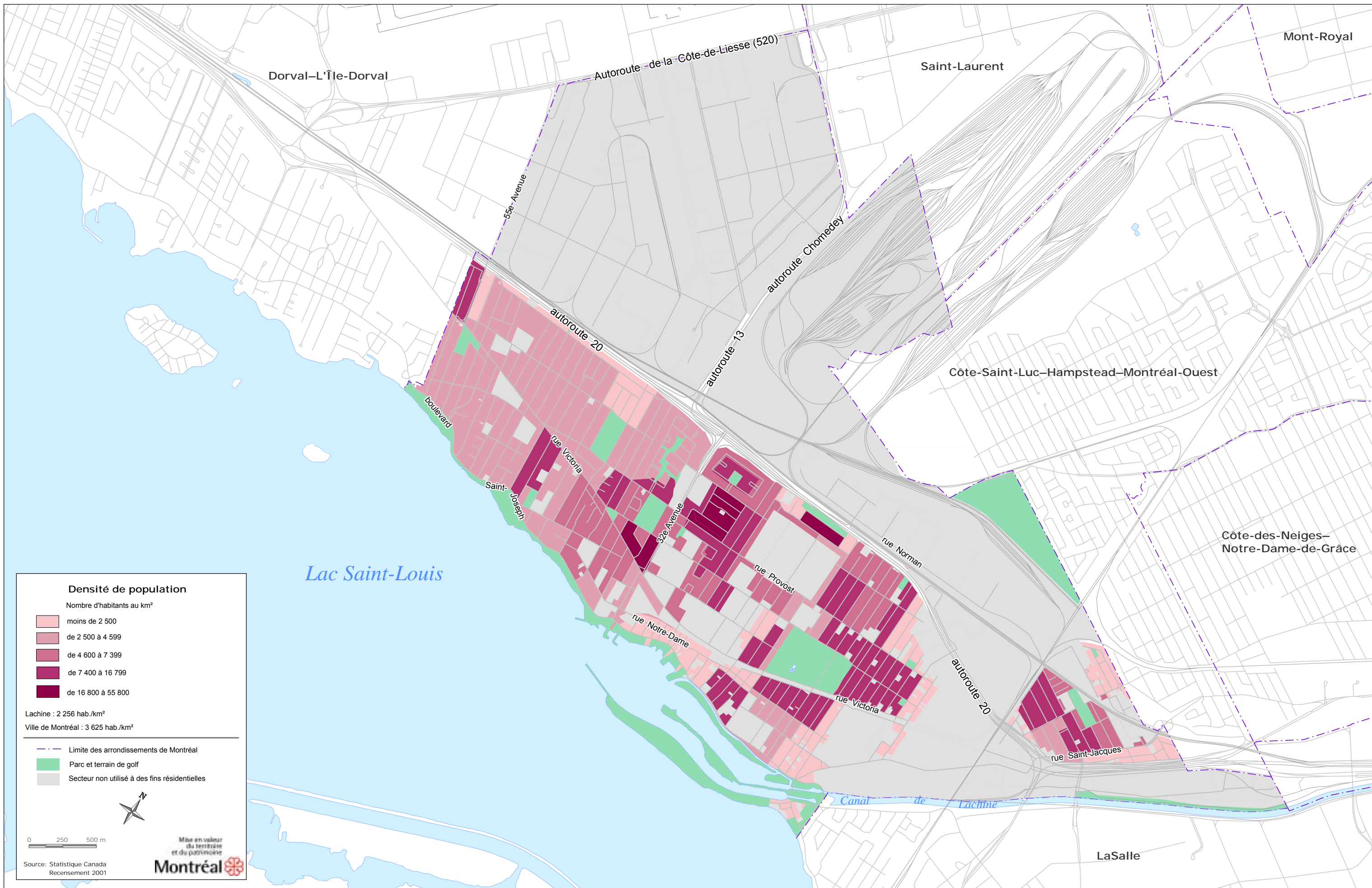

**Densité de population**  
 Nombre d'habitants au km<sup>2</sup>

- moins de 2 500
- de 2 500 à 4 599
- de 4 600 à 7 399
- de 7 400 à 16 799
- de 16 800 à 55 800

Lachine : 2 256 hab./km<sup>2</sup>  
 Ville de Montréal : 3 625 hab./km<sup>2</sup>

- Limite des arrondissements de Montréal
- Parc et terrain de golf
- Secteur non utilisé à des fins résidentielles

0 250 500 m

Source: Statistique Canada  
 Recensement 2001

Mise en valeur  
 du territoire  
 et du patrimoine  
**Montréal**



**Concentration des personnes de 0 à 14 ans**

En pourcentage de la population de chacun des secteurs statistiques

- de 3 à 9 %
- de 10 à 13 %
- de 14 à 16 %
- de 17 à 20 %
- de 21 à 32 %

Population totale de l'arrondissement : 40 222  
 Nombre total des personnes de 0 à 14 ans : 6 640  
 Part des personnes de 0 à 14 ans dans l'arrondissement : 17 %

- Limite des arrondissements de Montréal
- Parc et terrain de golf
- Secteur non utilisé à des fins résidentielles



0 250 500 m

Source: Statistique Canada  
 Recensement 2001



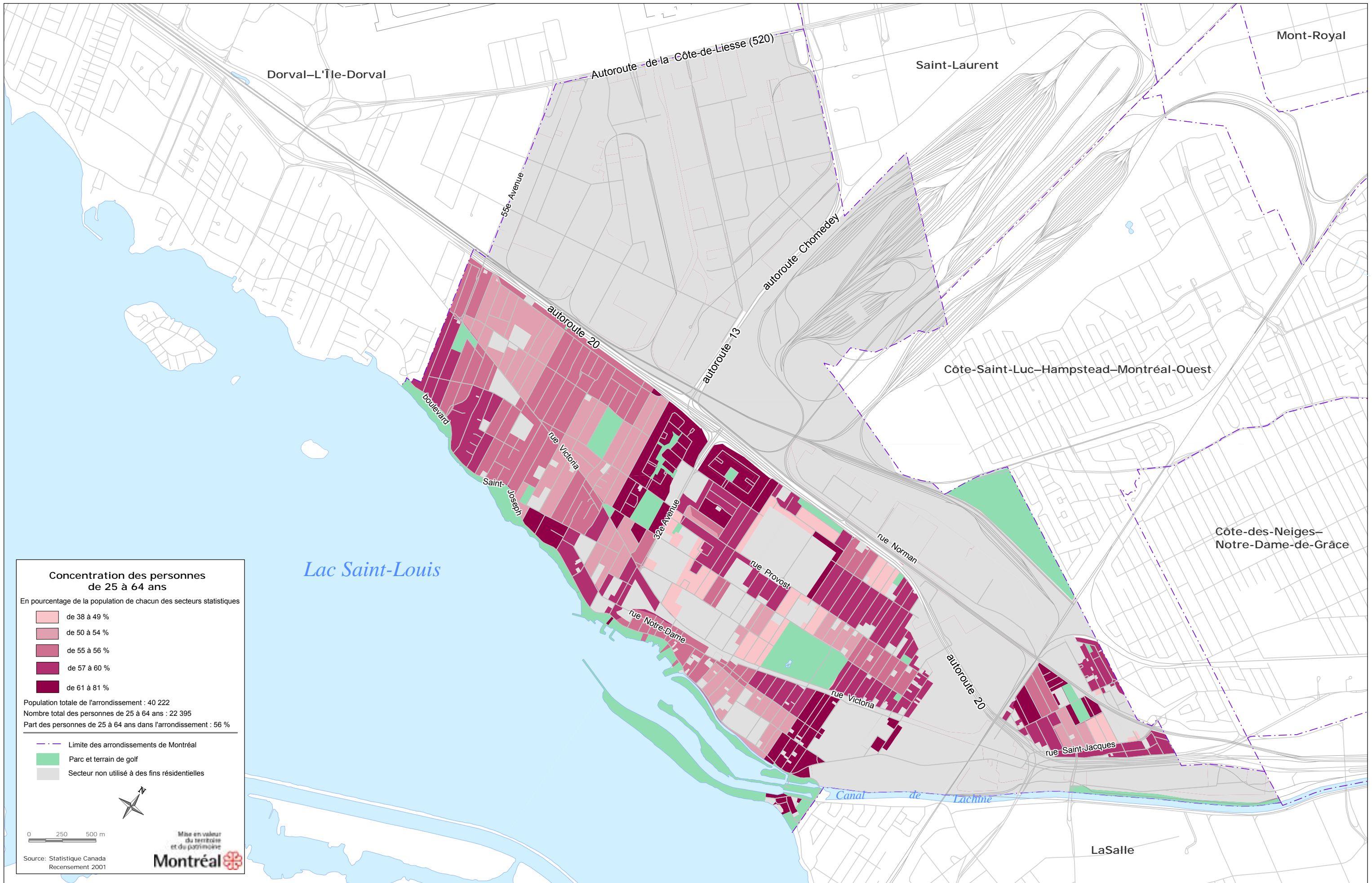

**Concentration des personnes de 25 à 64 ans**

En pourcentage de la population de chacun des secteurs statistiques

- de 38 à 49 %
- de 50 à 54 %
- de 55 à 56 %
- de 57 à 60 %
- de 61 à 81 %

Population totale de l'arrondissement : 40 222  
 Nombre total des personnes de 25 à 64 ans : 22 395  
 Part des personnes de 25 à 64 ans dans l'arrondissement : 56 %

- Limite des arrondissements de Montréal
- Parc et terrain de golf
- Secteur non utilisé à des fins résidentielles



0 250 500 m

Source: Statistique Canada  
 Recensement 2001



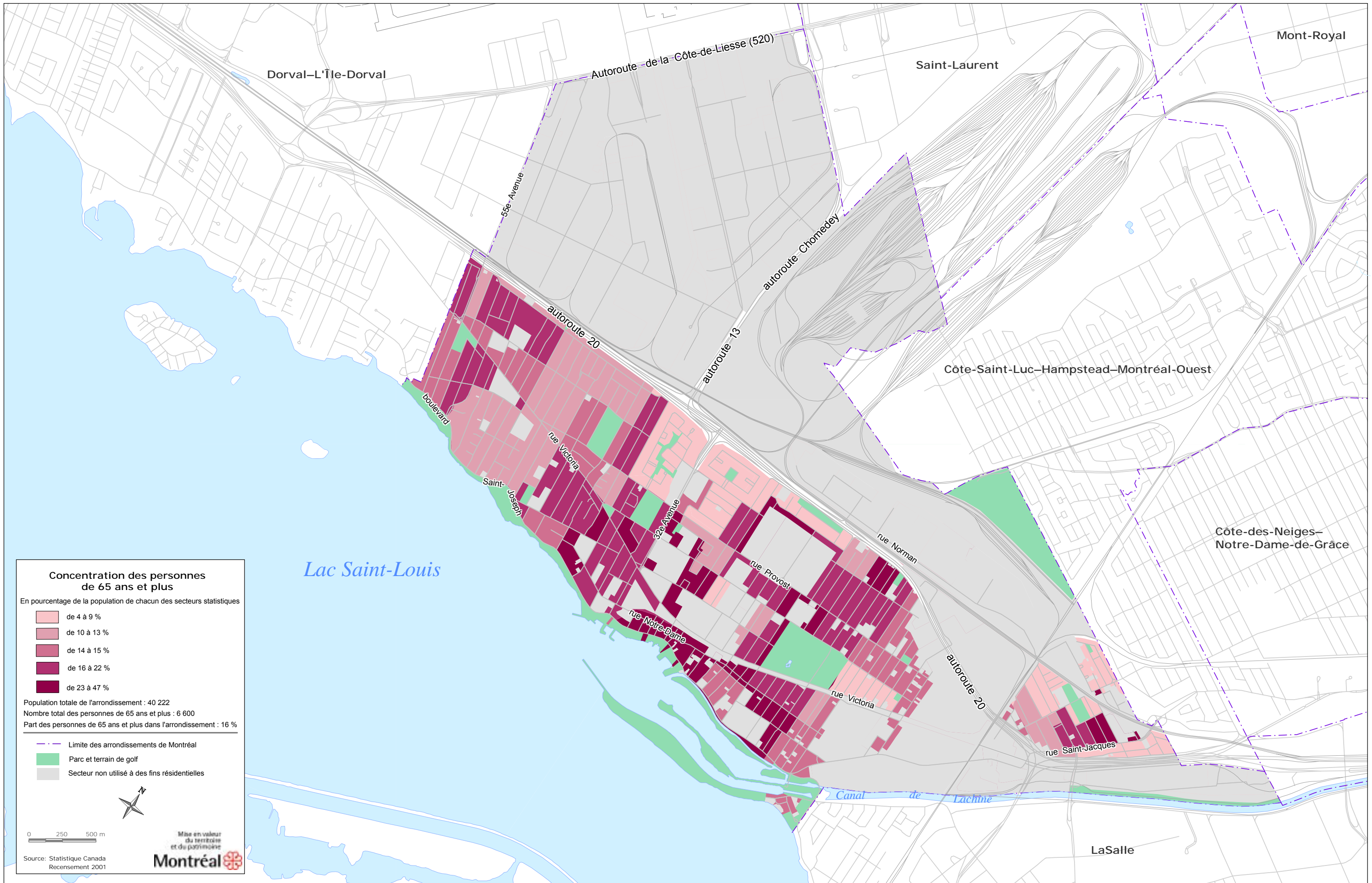

**Concentration des personnes de 65 ans et plus**

En pourcentage de la population de chacun des secteurs statistiques

- de 4 à 9 %
- de 10 à 13 %
- de 14 à 15 %
- de 16 à 22 %
- de 23 à 47 %

Population totale de l'arrondissement : 40 222  
 Nombre total des personnes de 65 ans et plus : 6 600  
 Part des personnes de 65 ans et plus dans l'arrondissement : 16 %

- Limite des arrondissements de Montréal
- Parc et terrain de golf
- Secteur non utilisé à des fins résidentielles



0 250 500 m

Source: Statistique Canada  
 Recensement 2001



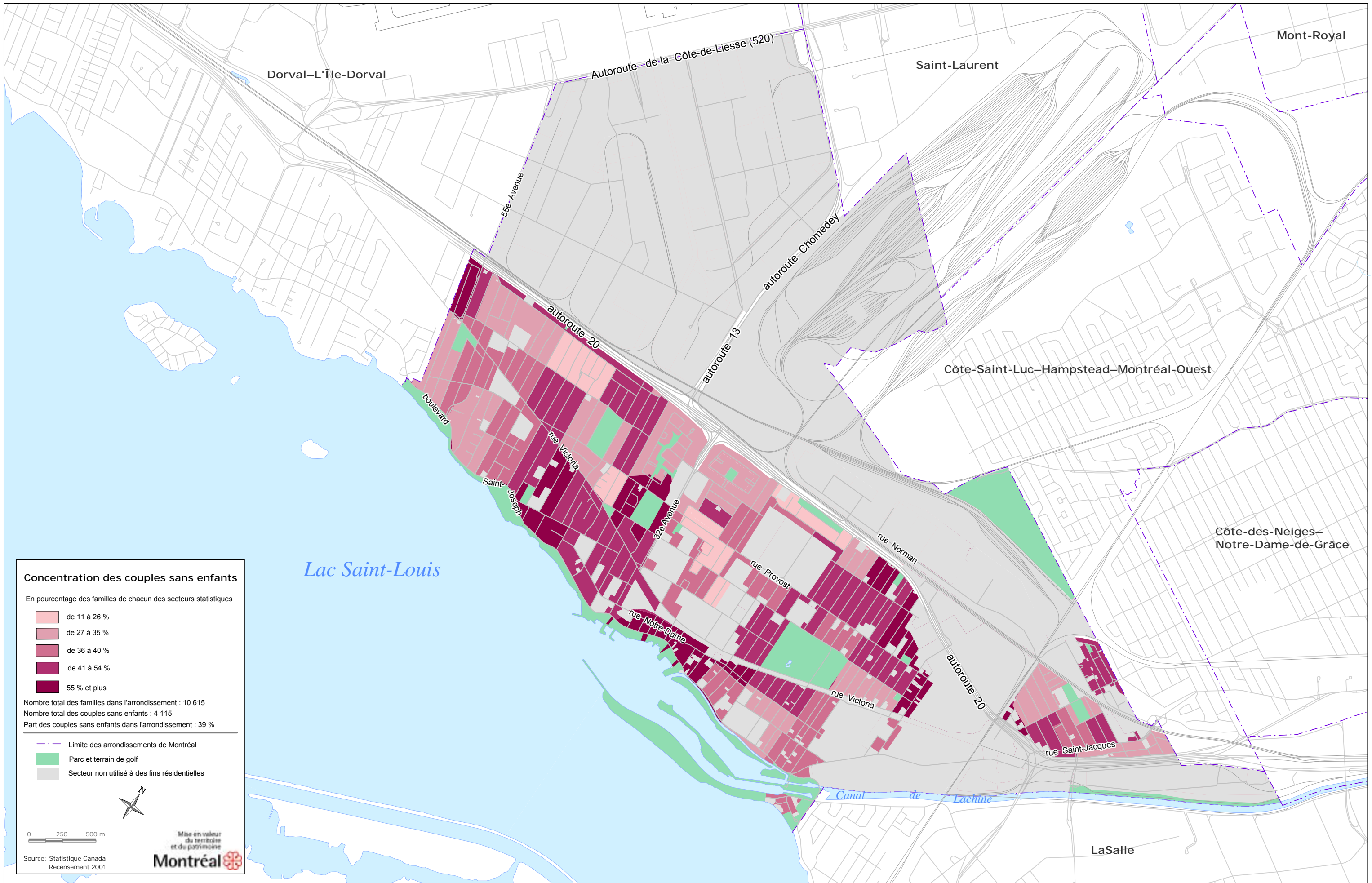

**Concentration des couples sans enfants**

En pourcentage des familles de chacun des secteurs statistiques

- de 11 à 26 %
- de 27 à 35 %
- de 36 à 40 %
- de 41 à 54 %
- 55 % et plus

Nombre total des familles dans l'arrondissement : 10 615

Nombre total des couples sans enfants : 4 115

Part des couples sans enfants dans l'arrondissement : 39 %

- Limite des arrondissements de Montréal
- Parc et terrain de golf
- Secteur non utilisé à des fins résidentielles



0 250 500 m

Source: Statistique Canada  
Recensement 2001



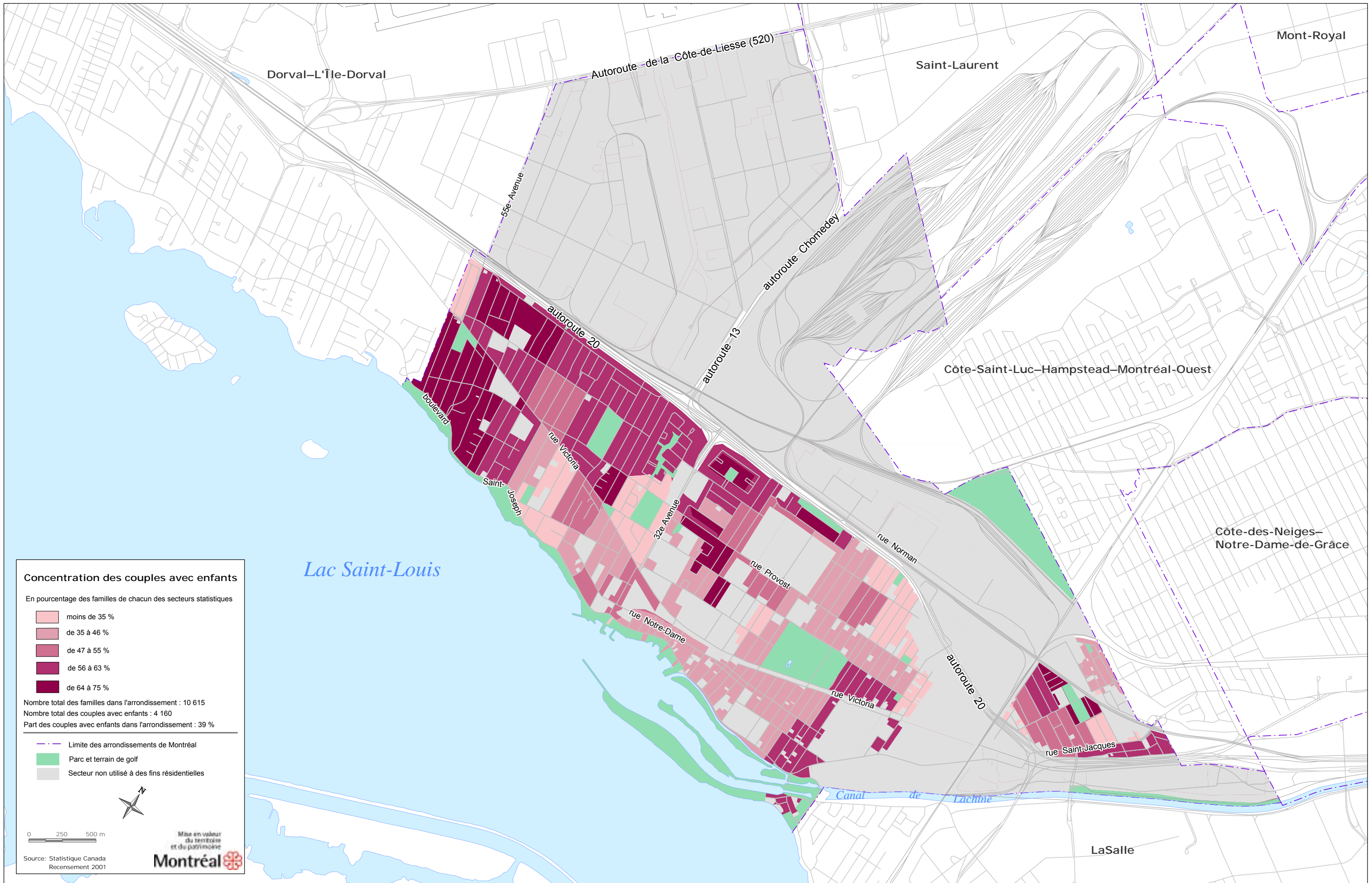

**Concentration des couples avec enfants**

En pourcentage des familles de chacun des secteurs statistiques

- moins de 35 %
- de 35 à 46 %
- de 47 à 55 %
- de 56 à 63 %
- de 64 à 75 %

Nombre total des familles dans l'arrondissement : 10 615

Nombre total des couples avec enfants : 4 160

Part des couples avec enfants dans l'arrondissement : 39 %

- Limite des arrondissements de Montréal
- Parc et terrain de golf
- Secteur non utilisé à des fins résidentielles



0 250 500 m

Source: Statistique Canada  
Recensement 2001



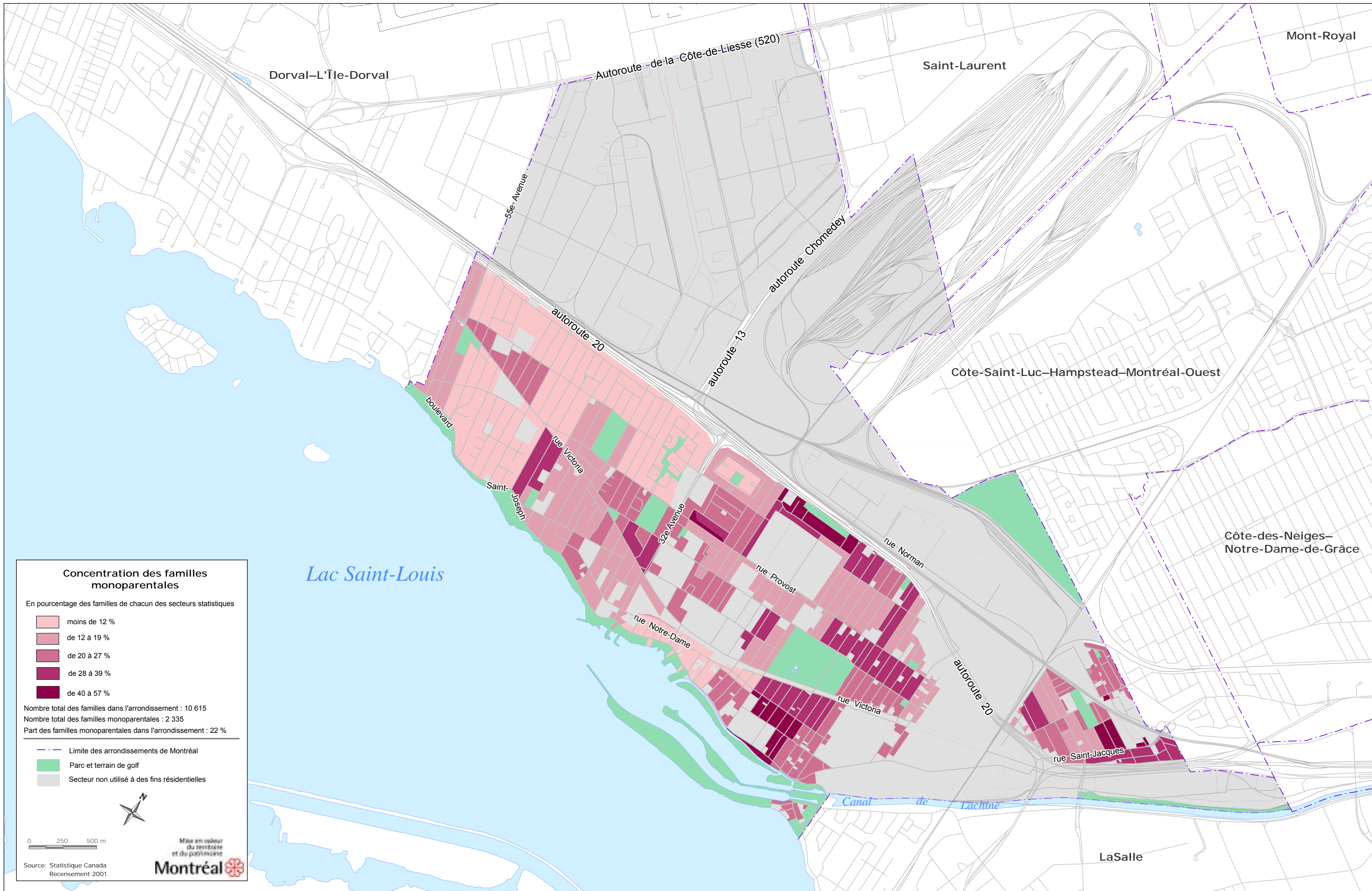

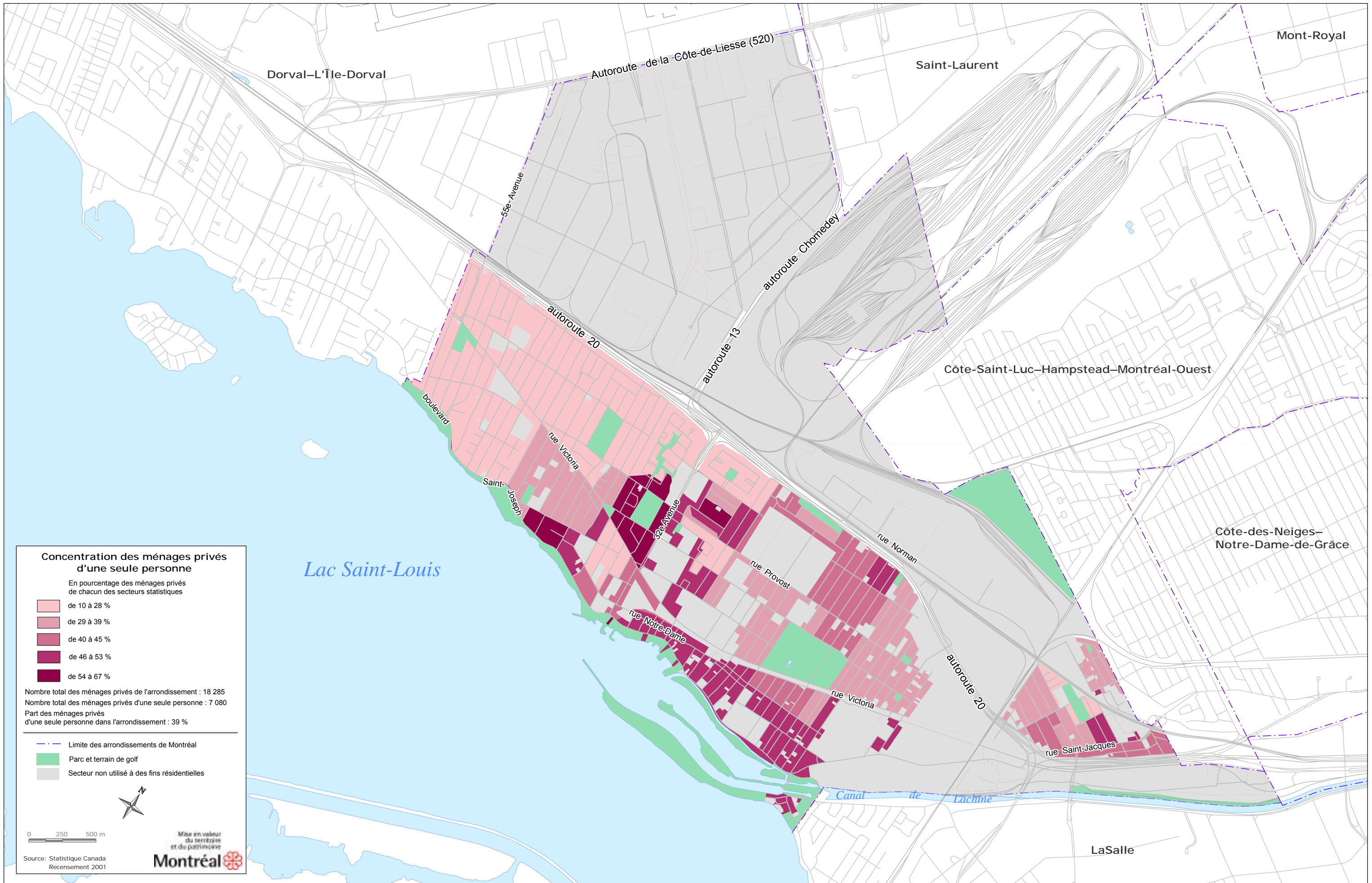

**Concentration des ménages privés d'une seule personne**

En pourcentage des ménages privés de chacun des secteurs statistiques

- de 10 à 28 %
- de 29 à 39 %
- de 40 à 45 %
- de 46 à 53 %
- de 54 à 67 %

Nombre total des ménages privés de l'arrondissement : 18 285  
 Nombre total des ménages privés d'une seule personne : 7 080  
 Part des ménages privés d'une seule personne dans l'arrondissement : 39 %

- Limite des arrondissements de Montréal
- Parc et terrain de golf
- Secteur non utilisé à des fins résidentielles



0 250 500 m

Source: Statistique Canada  
 Recensement 2001



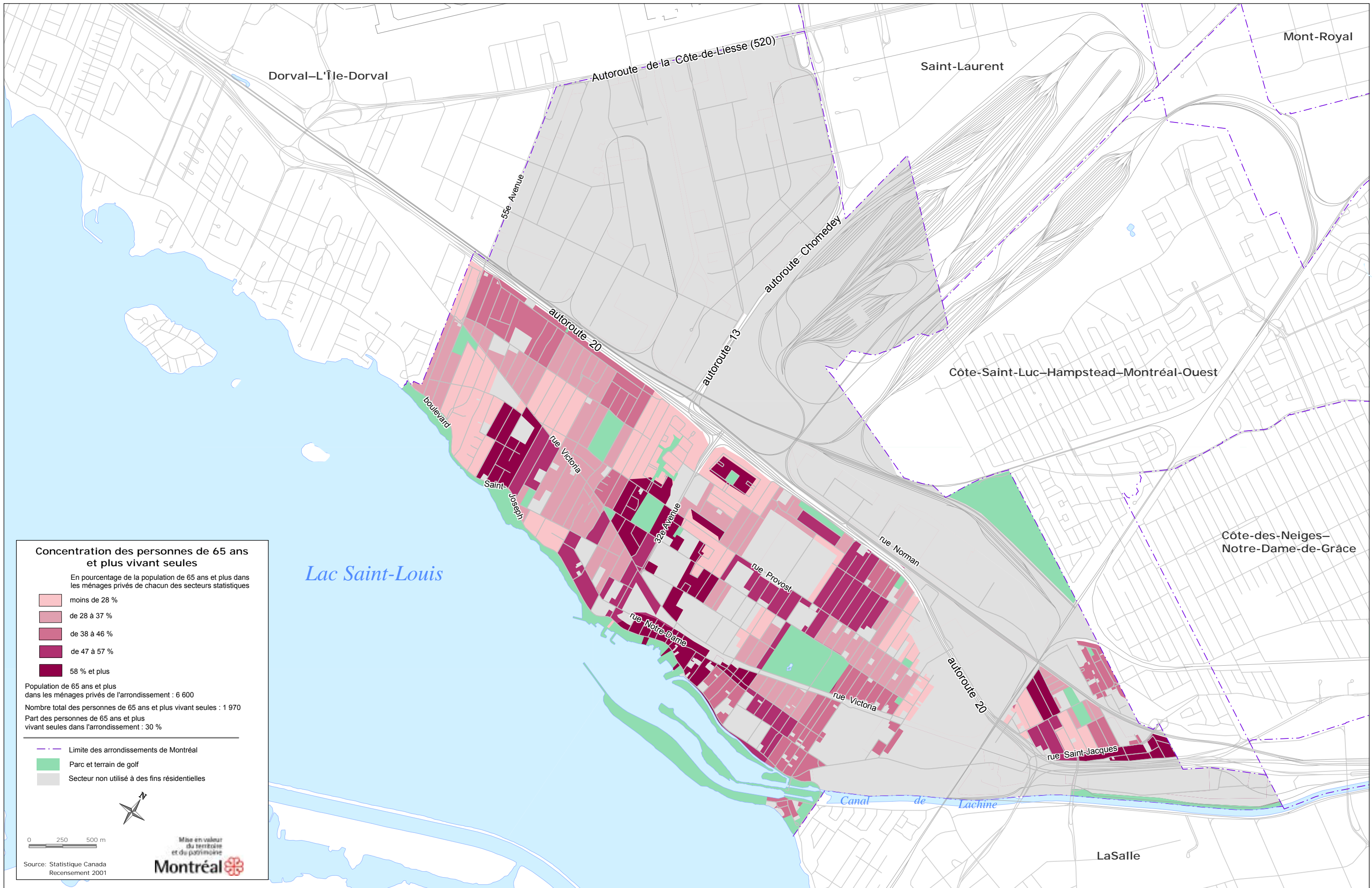

**Concentration des personnes de 65 ans et plus vivant seules**

En pourcentage de la population de 65 ans et plus dans les ménages privés de chacun des secteurs statistiques

- moins de 28 %
- de 28 à 37 %
- de 38 à 46 %
- de 47 à 57 %
- 58 % et plus

Population de 65 ans et plus dans les ménages privés de l'arrondissement : 6 600

Nombre total des personnes de 65 ans et plus vivant seules : 1 970

Part des personnes de 65 ans et plus vivant seules dans l'arrondissement : 30 %

- Limite des arrondissements de Montréal
- Parc et terrain de golf
- Secteur non utilisé à des fins résidentielles



0 250 500 m



Source: Statistique Canada Recensement 2001

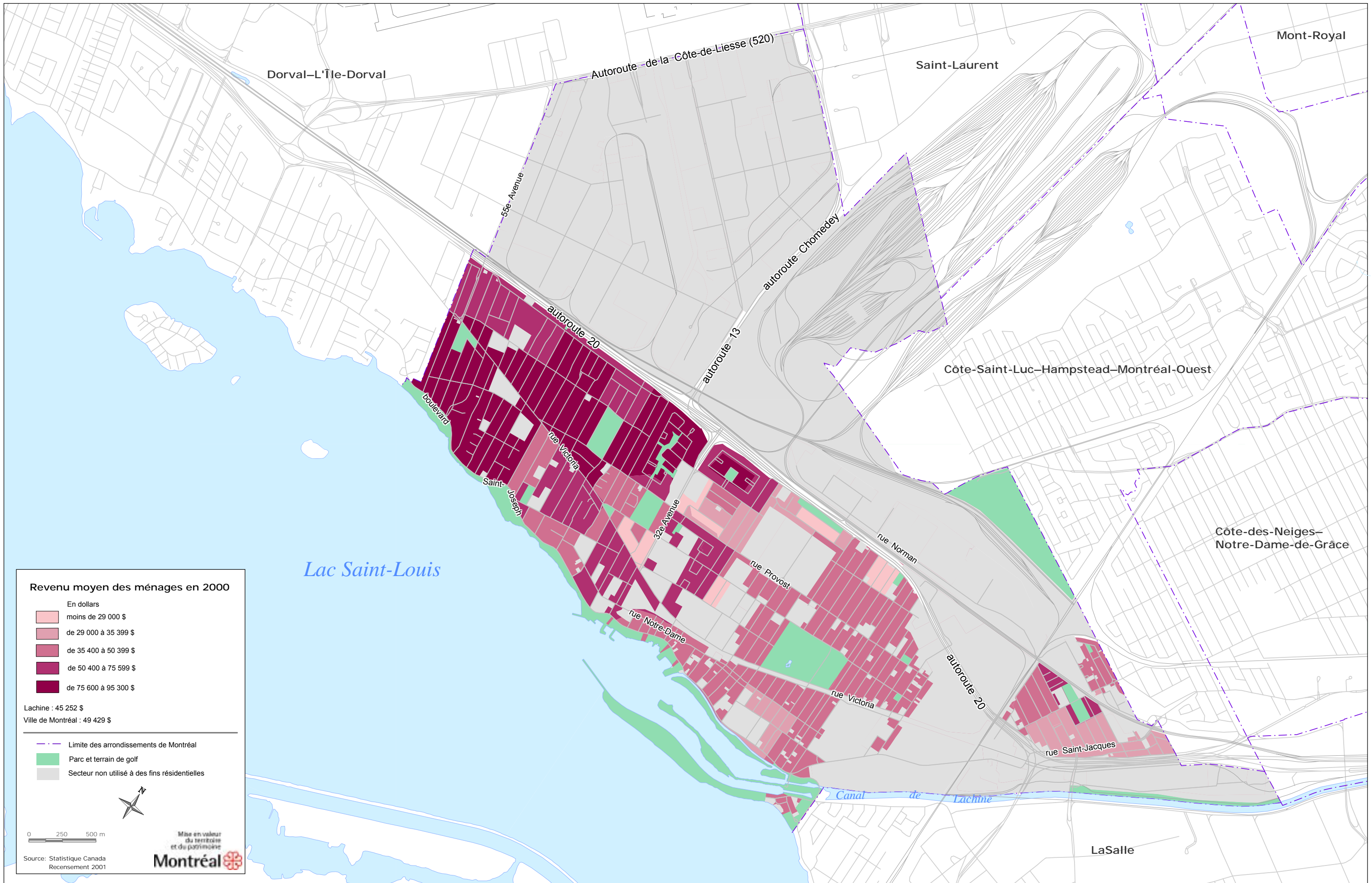

**Revenu moyen des ménages en 2000**

En dollars

- moins de 29 000 \$
- de 29 000 à 35 399 \$
- de 35 400 à 50 399 \$
- de 50 400 à 75 599 \$
- de 75 600 à 95 300 \$

Lachine : 45 252 \$  
 Ville de Montréal : 49 429 \$

- Limite des arrondissements de Montréal
- Parc et terrain de golf
- Secteur non utilisé à des fins résidentielles

0 250 500 m

Source: Statistique Canada  
Recensement 2001

Mise en valeur du territoire et du patrimoine  
**Montréal**

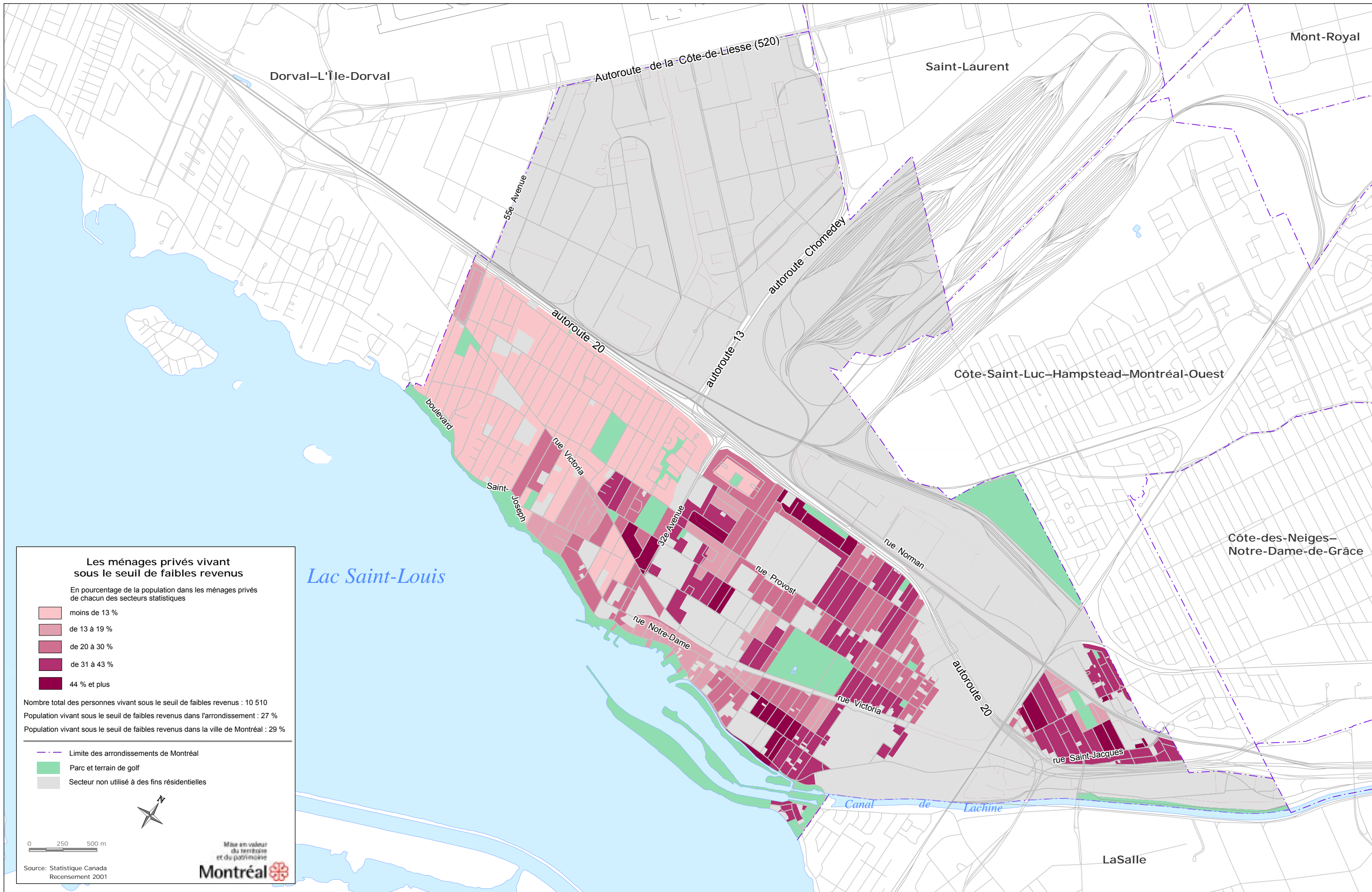

**Les ménages privés vivant sous le seuil de faibles revenus**

En pourcentage de la population dans les ménages privés de chacun des secteurs statistiques

- moins de 13 %
- de 13 à 19 %
- de 20 à 30 %
- de 31 à 43 %
- 44 % et plus

Nombre total des personnes vivant sous le seuil de faibles revenus : 10 510  
 Population vivant sous le seuil de faibles revenus dans l'arrondissement : 27 %  
 Population vivant sous le seuil de faibles revenus dans la ville de Montréal : 29 %

- Limite des arrondissements de Montréal
- Parc et terrain de golf
- Secteur non utilisé à des fins résidentielles



0 250 500 m



Source: Statistique Canada  
Recensement 2001

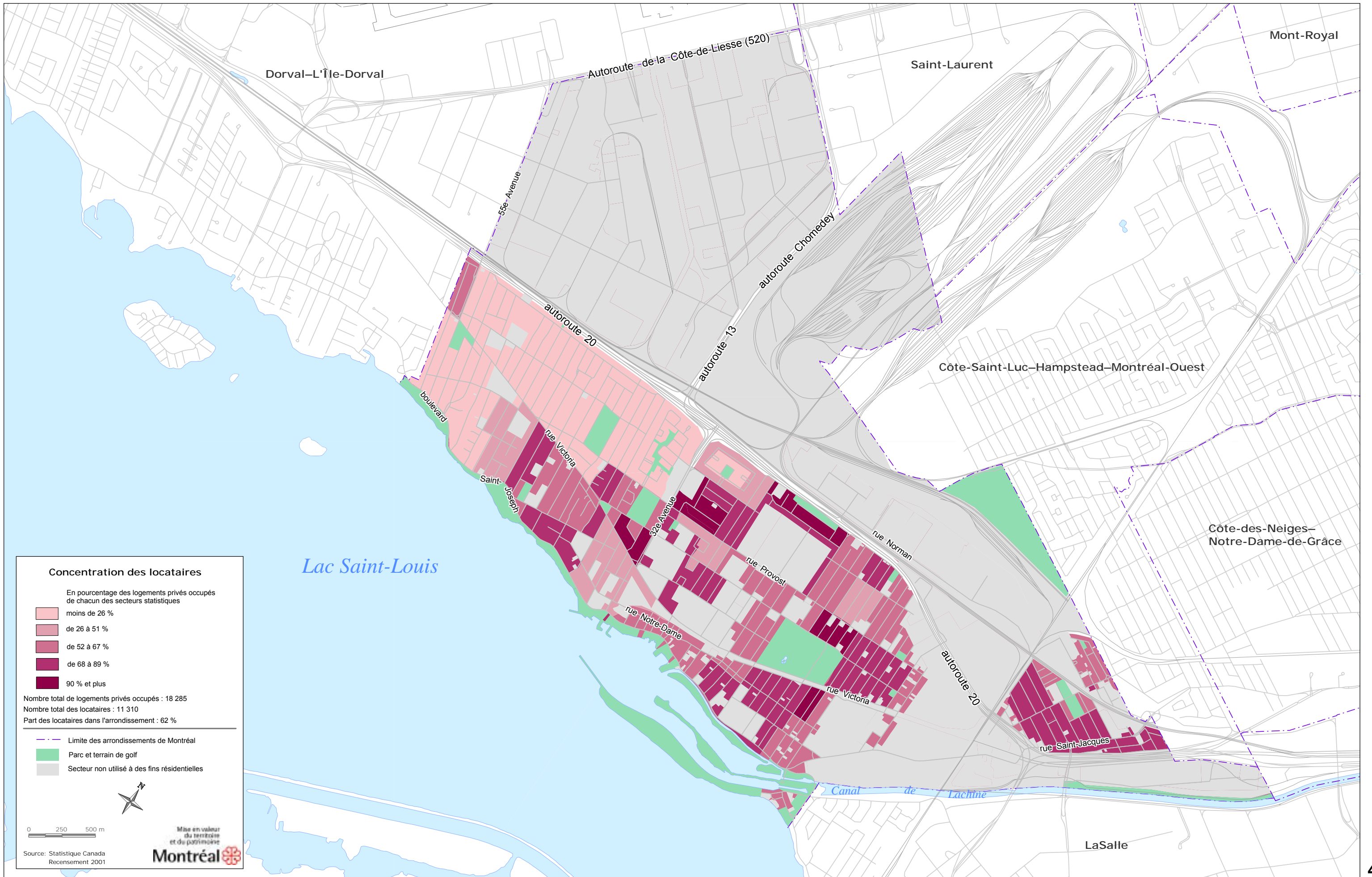

**Concentration des locataires**

En pourcentage des logements privés occupés de chacun des secteurs statistiques

- moins de 26 %
- de 26 à 51 %
- de 52 à 67 %
- de 68 à 89 %
- 90 % et plus

Nombre total de logements privés occupés : 18 285

Nombre total des locataires : 11 310

Part des locataires dans l'arrondissement : 62 %

- Limite des arrondissements de Montréal
- Parc et terrain de golf
- Secteur non utilisé à des fins résidentielles



0 250 500 m

Source: Statistique Canada  
Recensement 2001



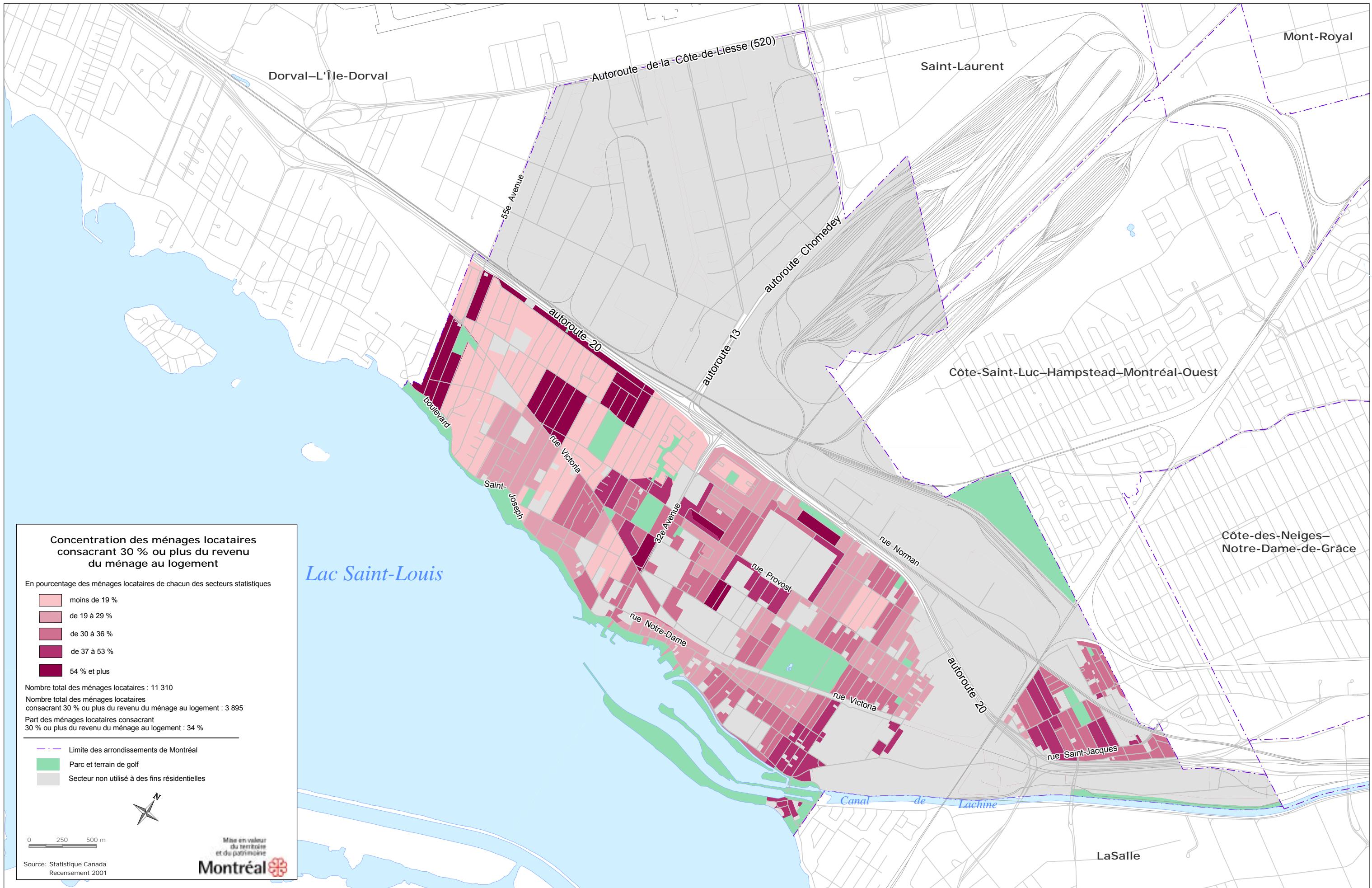

**Concentration des ménages locataires consacrant 30 % ou plus du revenu du ménage au logement**

En pourcentage des ménages locataires de chacun des secteurs statistiques

- moins de 19 %
- de 19 à 29 %
- de 30 à 36 %
- de 37 à 53 %
- 54 % et plus

Nombre total des ménages locataires : 11 310  
 Nombre total des ménages locataires consacrant 30 % ou plus du revenu du ménage au logement : 3 895  
 Part des ménages locataires consacrant 30 % ou plus du revenu du ménage au logement : 34 %

- Limite des arrondissements de Montréal
- Parc et terrain de golf
- Secteur non utilisé à des fins résidentielles



0 250 500 m



Source: Statistique Canada Recensement 2001

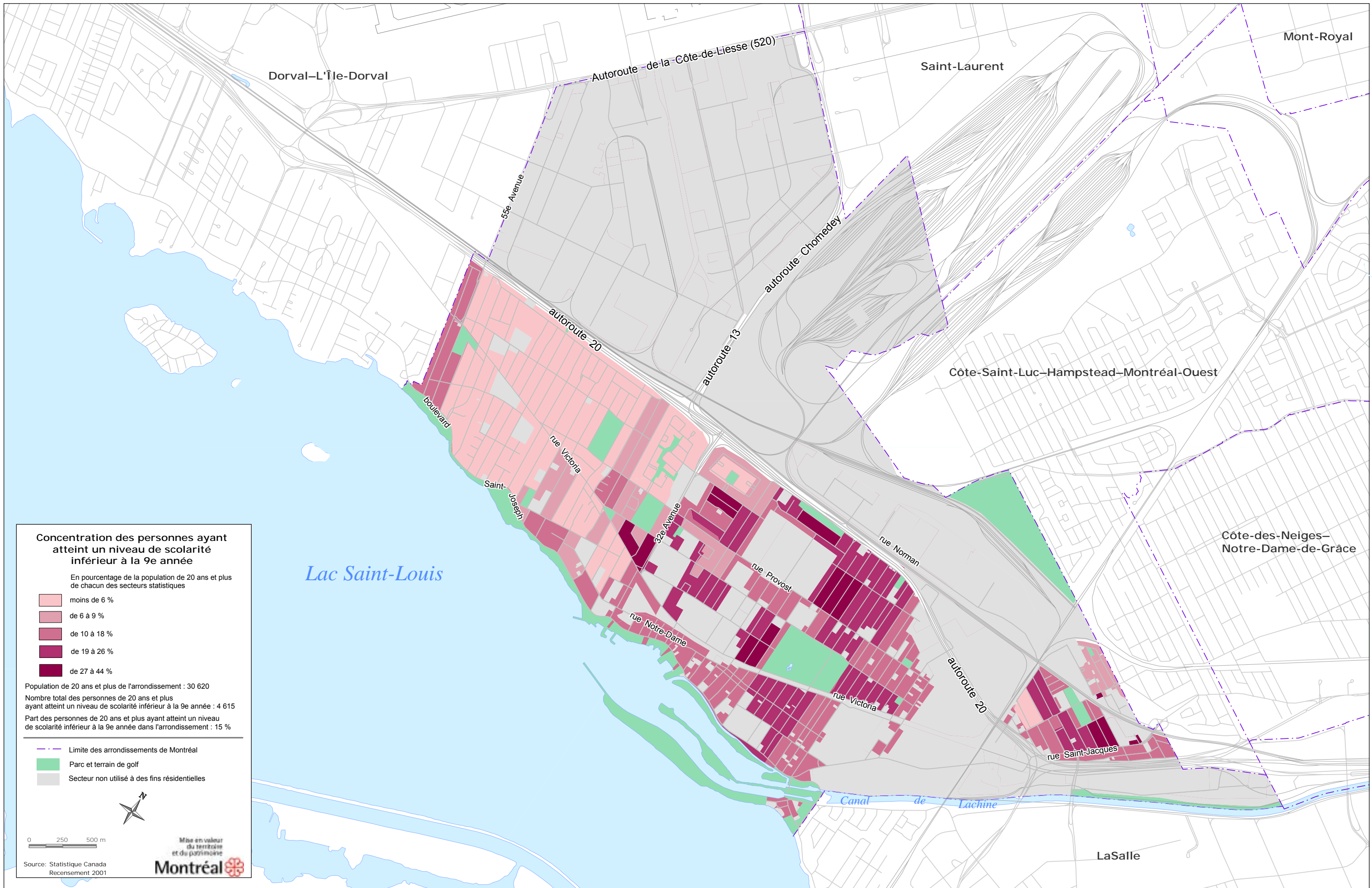

**Concentration des personnes ayant atteint un niveau de scolarité inférieur à la 9e année**

En pourcentage de la population de 20 ans et plus de chacun des secteurs statistiques

- moins de 6 %
- de 6 à 9 %
- de 10 à 18 %
- de 19 à 26 %
- de 27 à 44 %

Population de 20 ans et plus de l'arrondissement : 30 620  
 Nombre total des personnes de 20 ans et plus ayant atteint un niveau de scolarité inférieur à la 9e année : 4 615  
 Part des personnes de 20 ans et plus ayant atteint un niveau de scolarité inférieur à la 9e année dans l'arrondissement : 15 %

- Limite des arrondissements de Montréal
- Parc et terrain de golf
- Secteur non utilisé à des fins résidentielles



0 250 500 m

Source: Statistique Canada  
Recensement 2001



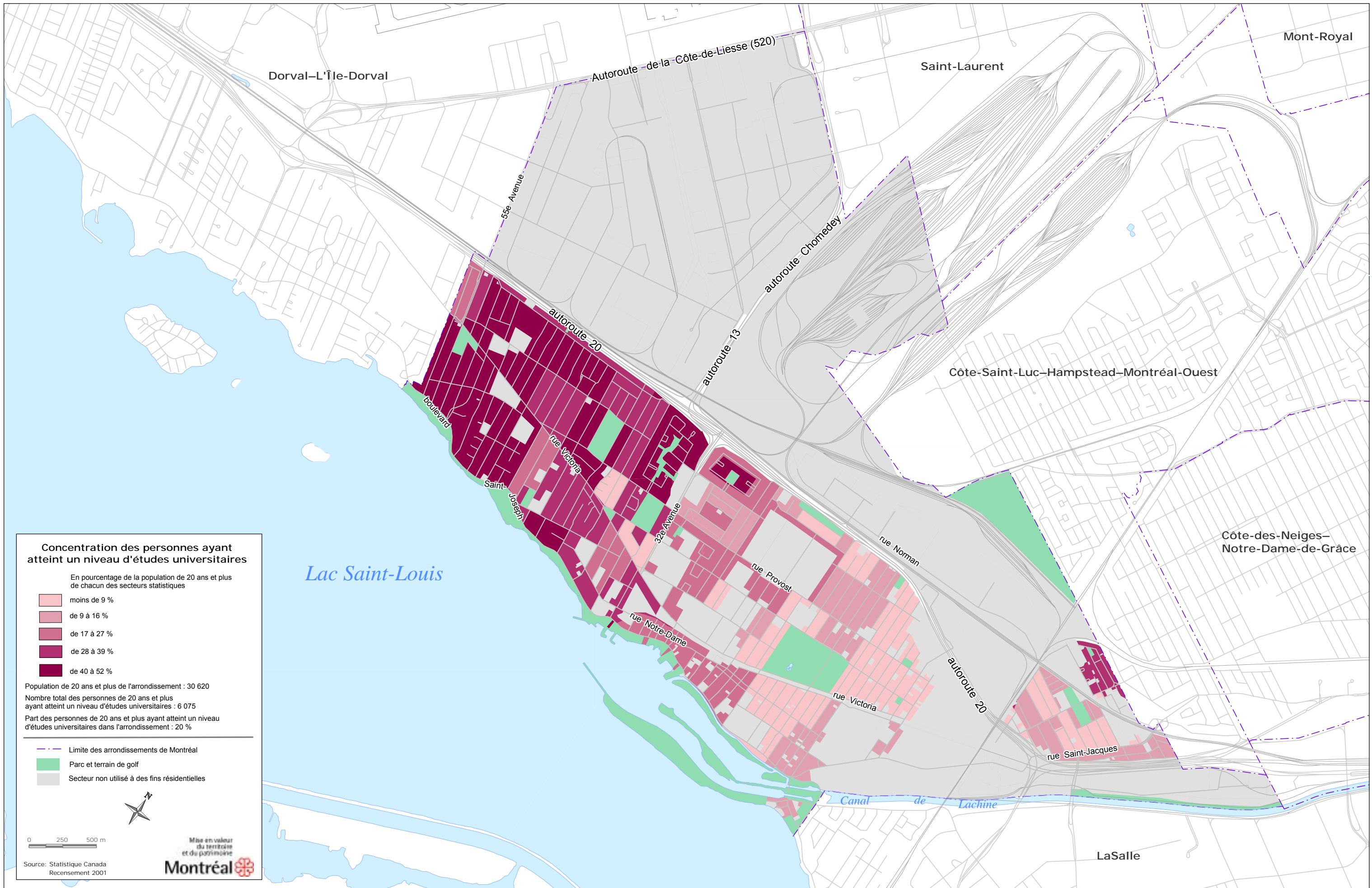

**Concentration des personnes ayant atteint un niveau d'études universitaires**

En pourcentage de la population de 20 ans et plus de chacun des secteurs statistiques

- moins de 9 %
- de 9 à 16 %
- de 17 à 27 %
- de 28 à 39 %
- de 40 à 52 %

Population de 20 ans et plus de l'arrondissement : 30 620  
 Nombre total des personnes de 20 ans et plus ayant atteint un niveau d'études universitaires : 6 075  
 Part des personnes de 20 ans et plus ayant atteint un niveau d'études universitaires dans l'arrondissement : 20 %

- Limite des arrondissements de Montréal
- Parc et terrain de golf
- Secteur non utilisé à des fins résidentielles





Mise en valeur du territoire et du patrimoine

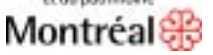

Source: Statistique Canada  
Recensement 2001

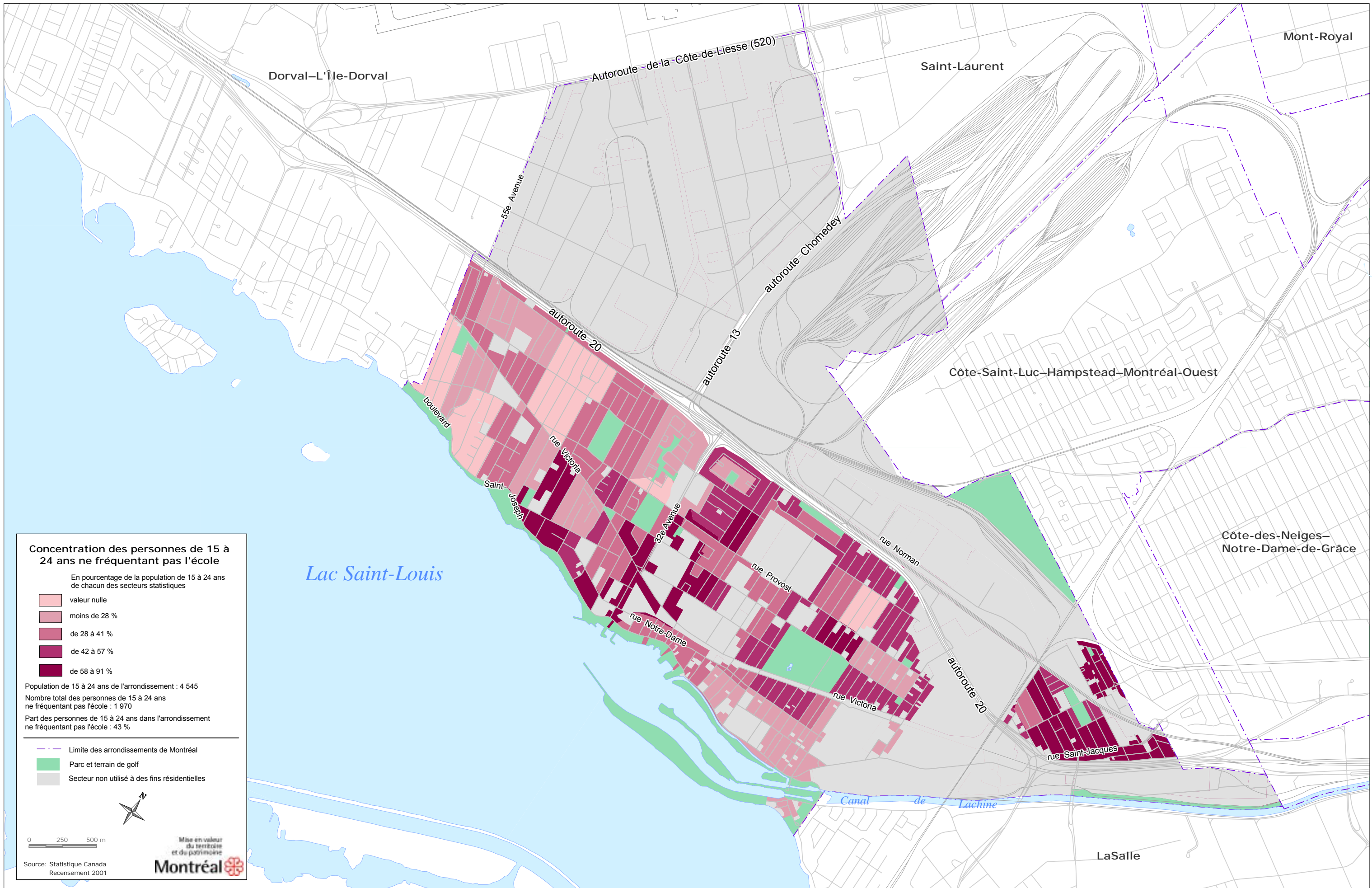

**Concentration des personnes de 15 à 24 ans ne fréquentant pas l'école**

En pourcentage de la population de 15 à 24 ans de chacun des secteurs statistiques

- valeur nulle
- moins de 28 %
- de 28 à 41 %
- de 42 à 57 %
- de 58 à 91 %

Population de 15 à 24 ans de l'arrondissement : 4 545

Nombre total des personnes de 15 à 24 ans ne fréquentant pas l'école : 1 970

Part des personnes de 15 à 24 ans dans l'arrondissement ne fréquentant pas l'école : 43 %

- Limite des arrondissements de Montréal
- Parc et terrain de golf
- Secteur non utilisé à des fins résidentielles



0 250 500 m

Source: Statistique Canada  
Recensement 2001



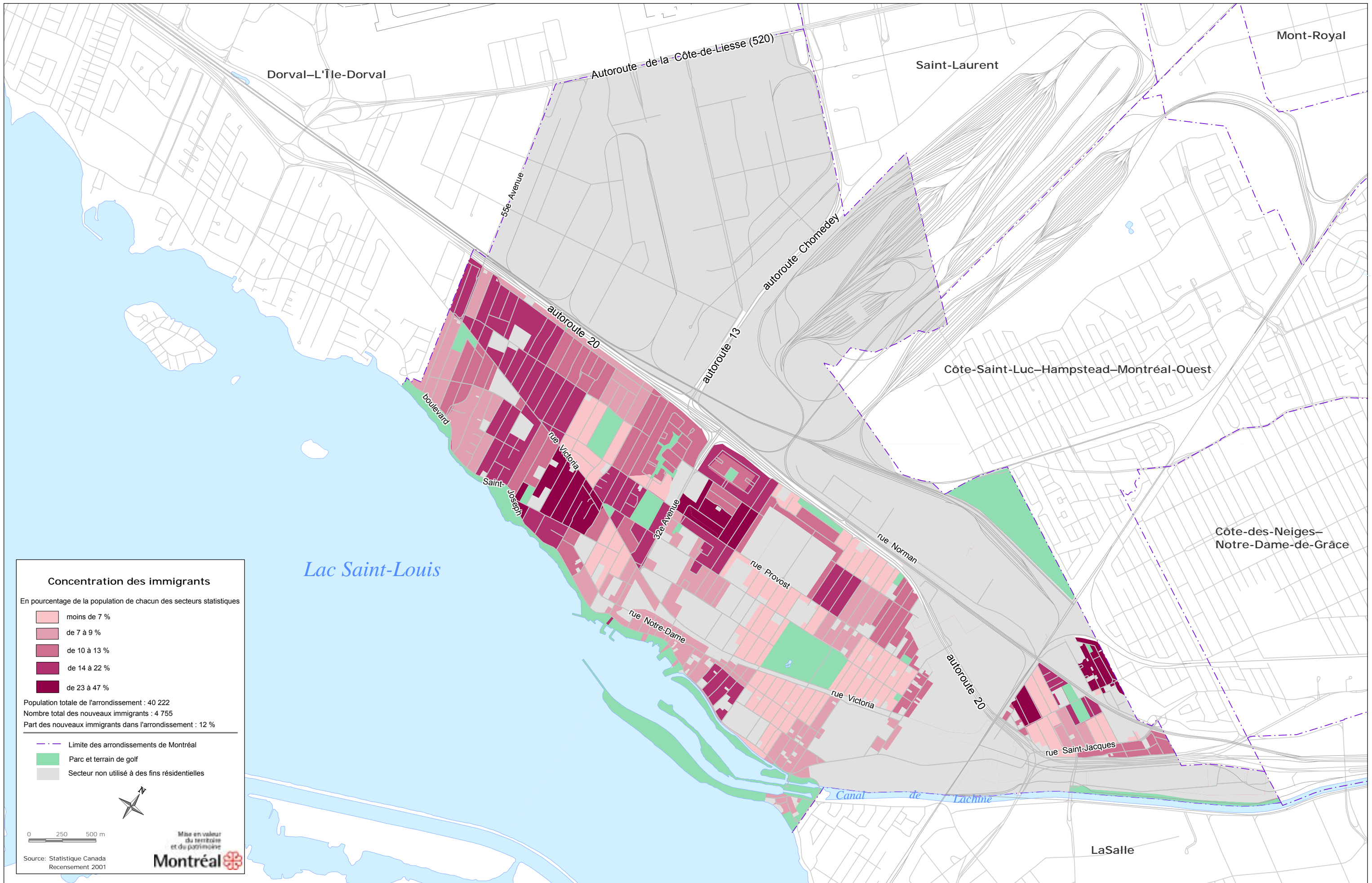

**Concentration des immigrants**

En pourcentage de la population de chacun des secteurs statistiques

- moins de 7 %
- de 7 à 9 %
- de 10 à 13 %
- de 14 à 22 %
- de 23 à 47 %

Population totale de l'arrondissement : 40 222  
 Nombre total des nouveaux immigrants : 4 755  
 Part des nouveaux immigrants dans l'arrondissement : 12 %

- Limite des arrondissements de Montréal
- Parc et terrain de golf
- Secteur non utilisé à des fins résidentielles



0 250 500 m

Source: Statistique Canada  
 Recensement 2001





**Concentration des nouveaux immigrants**

En pourcentage de la population de chacun des secteurs statistiques

- valeur nulle
- moins de 2 %
- de 2 à 4 %
- de 5 à 14 %
- de 15 à 27 %

Population totale de l'arrondissement : 40 222  
 Nombre total des nouveaux immigrants : 1 060  
 Part des nouveaux immigrants dans l'arrondissement : 3 %

- Limite des arrondissements de Montréal
- Parc et terrain de golf
- Secteur non utilisé à des fins résidentielles



0 250 500 m

Source: Statistique Canada  
 Recensement 2001



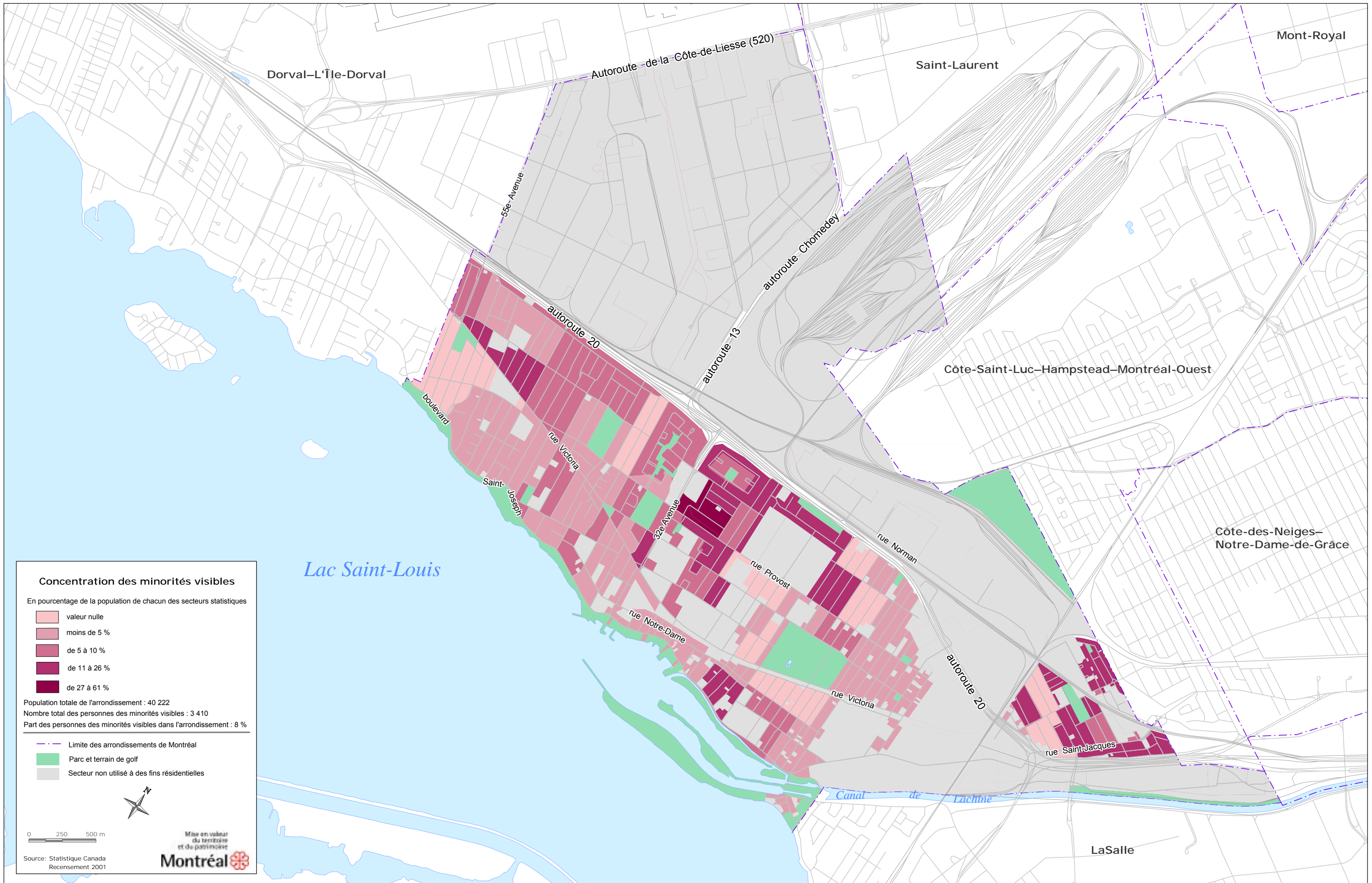

**Concentration des minorités visibles**

En pourcentage de la population de chacun des secteurs statistiques

- valeur nulle
- moins de 5 %
- de 5 à 10 %
- de 11 à 26 %
- de 27 à 61 %

Population totale de l'arrondissement : 40 222  
 Nombre total des personnes des minorités visibles : 3 410  
 Part des personnes des minorités visibles dans l'arrondissement : 8 %

- Limite des arrondissements de Montréal
- Parc et terrain de golf
- Secteur non utilisé à des fins résidentielles



0 250 500 m

Source: Statistique Canada  
Recensement 2001



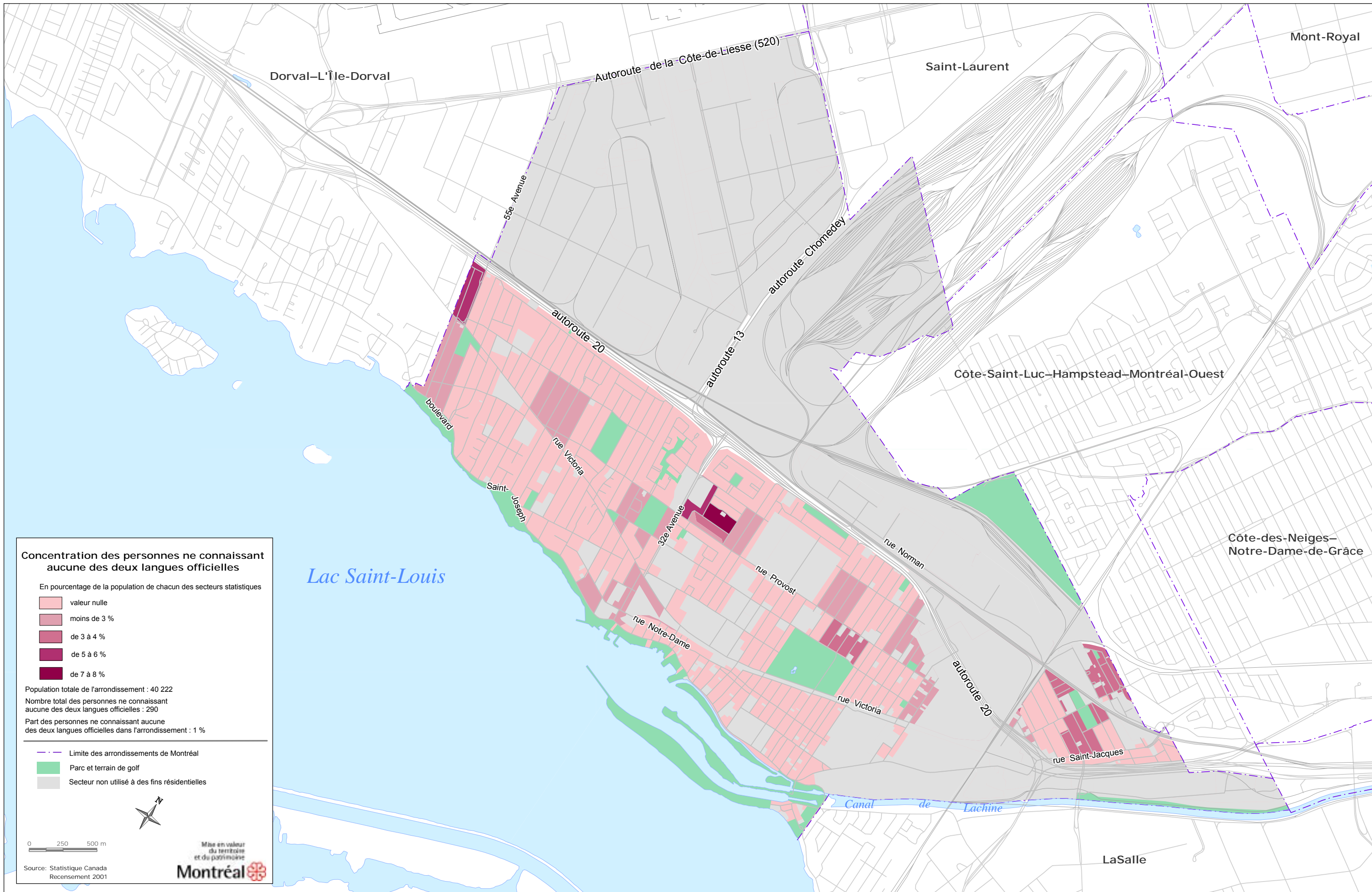

**Concentration des personnes ne connaissant aucune des deux langues officielles**

En pourcentage de la population de chacun des secteurs statistiques

- valeur nulle
- moins de 3 %
- de 3 à 4 %
- de 5 à 6 %
- de 7 à 8 %

Population totale de l'arrondissement : 40 222

Nombre total des personnes ne connaissant aucune des deux langues officielles : 290

Part des personnes ne connaissant aucune des deux langues officielles dans l'arrondissement : 1 %

- Limite des arrondissements de Montréal
- Parc et terrain de golf
- Secteur non utilisé à des fins résidentielles



0 250 500 m



Source: Statistique Canada Recensement 2001

Concentration des personnes ne connaissant aucune des deux langues officielles

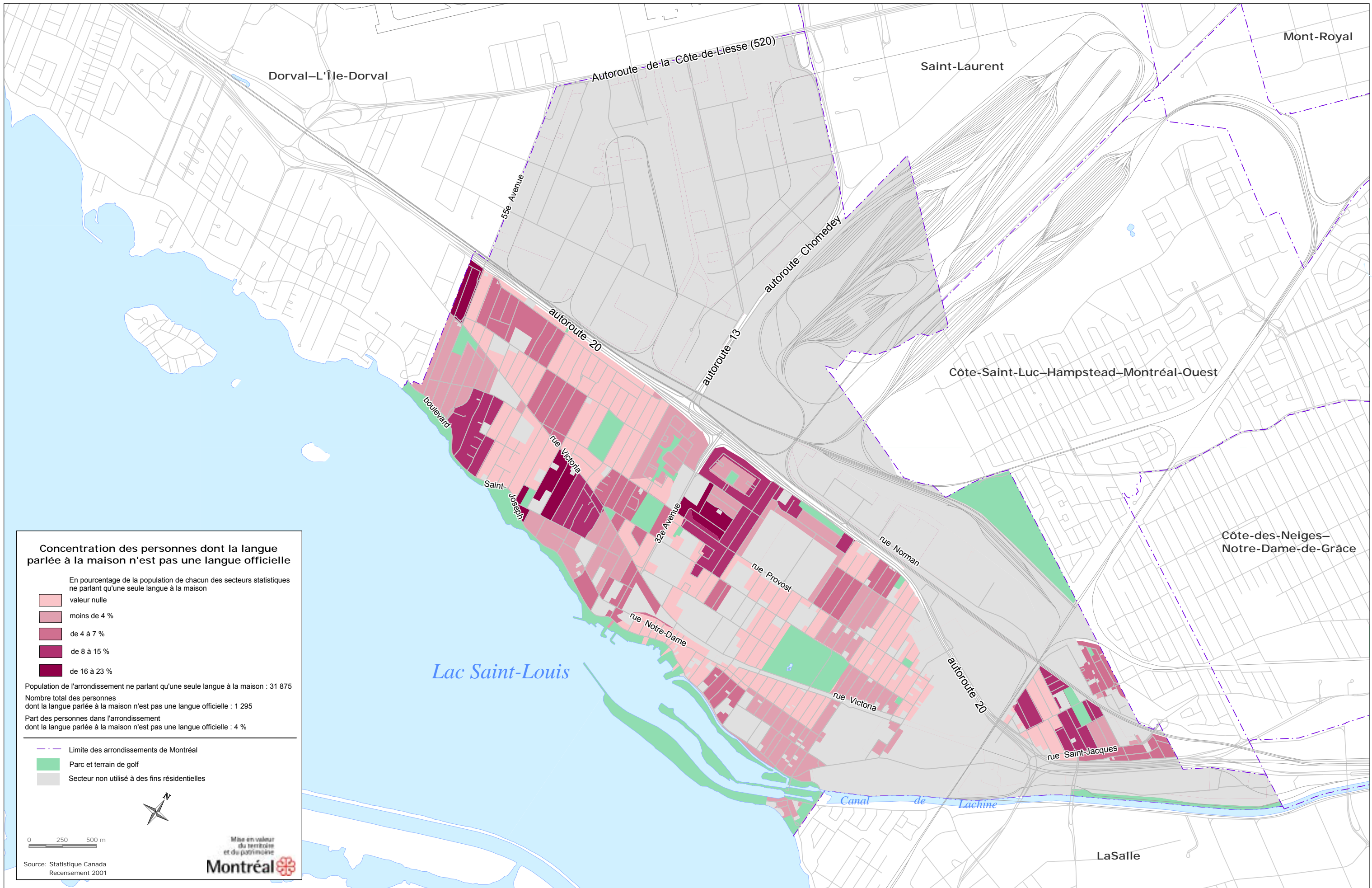

**Concentration des personnes dont la langue parlée à la maison n'est pas une langue officielle**

- En pourcentage de la population de chacun des secteurs statistiques ne parlant qu'une seule langue à la maison
- valeur nulle
  - moins de 4 %
  - de 4 à 7 %
  - de 8 à 15 %
  - de 16 à 23 %

Population de l'arrondissement ne parlant qu'une seule langue à la maison : 31 875  
 Nombre total des personnes dont la langue parlée à la maison n'est pas une langue officielle : 1 295  
 Part des personnes dans l'arrondissement dont la langue parlée à la maison n'est pas une langue officielle : 4 %

- Limite des arrondissements de Montréal
- Parc et terrain de golf
- Secteur non utilisé à des fins résidentielles



0 250 500 m

Source: Statistique Canada  
 Recensement 2001

