

A l'intérieur

- Embellir sa demeure - p. 12-13
- 2000 ans de Bonnes Nouvelles - p. 17-32

Tournoi «atome-pee-wee» de Delisle

— p. 43

Le Royal de Métabetchouan assure sa domination



Le Lac-St-Jean

une région à lire

20 933 exemplaires

Vol. 59 n° 45

48 pages

Alma, dimanche 5 mars 2000

info@lelacstjean.com

Comité des jeunes



La Tuque veut imiter le modèle almatois !

Les Actualités

Les Sports

p. 3 • Décision unanime

L'Ascension va conserver le point de chute du CLSC

p. 8-9 • Quatrième coop au Québec

Nutrinor poursuit sa croissance

p. 14-15 • École Ste-Hélène

Jacques Proulx invite les gens à continuer le combat !



Jacques Proulx

• Séries «junior» p. 44

Le Royal gagne, les Aiglons perdent

• Karaté shotokan p. 45

Trois nouveaux gradés 1^{er} dan

• Les Aiglons «midget» p. 44

Un autre championnat, au tournoi de Dolbeau

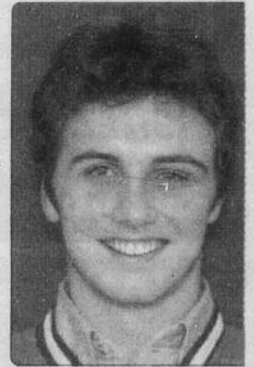

Jean-Denis Bouchard

Prothèse auditive numérique

S'AJUSTE AUTOMATIQUEMENT



662-3458
LALIBERTE & VILLENEUVE
AUDIOPROTHESISTES
SERVICE À DOMICILE
"LALIBERTE" d'entendre

255, Collard O. bureau 1, Alma

SUITE À
UN IMMENSE SUCCÈS,
ELLE SE POURSUIT...

TABLES D'HÔTE

10⁹⁵\$ + tx

11 choix



11, Scott Est
Alma • 662-2191



Après plus de 40 ans

de porte à porte
ERROLD FORTIN
invite désormais sa clientèle à utiliser son SERVICE DE VISITE À DOMICILE SUR APPEL

LIVRAISON GRATUITE
SECTEUR D'ALMA

662-9902
ERROLD FORTIN
MAGASIN ENTREPOT
860, rue Gauthier
Ouest, Alma

GTA
CHAÎNE DE TRAVAIL ADAPTÉ
ATELIER DE NETTOYAGE ET LOCATION DE CARPETTES

Location et nettoyage

de carpettes

INDUSTRIEL
COMMERCIAL ET
RÉSIDENTIEL

- NETTOYAGE DE REFRIGÉRATEUR D'EAU
- NETTOYAGE ET RÉPARATION DE PANIER À PROVISIONS

668-7713

LES GRANDES ÉPARGNES

FUJI
Vidéocassette
HQ 120
6 heures

FUJI
HQ 120
6 HOURS / 6 HEURES
HIGH QUALITY / QUALITÉ SUPÉRIEURE
Multi-Purpose Videotape / Vidéocassette tout usage

VHS
EP-6 hrs. SP-2 hrs. / EP-6h. SP-2h. / T-120 - 24Em 807
MADE IN U.S.A. / FABRIQUÉ AUX É.-U.

1.49
3 PAR CLIENT

IVORY
Savon

FORMAT FAMILIAL
10 SAVONS PERSONNELS

IVORY

99-44/100 % PUR
10 x 90 g (3,1 OZ) CACUN - TOTAL 900 g (31 OZ)

Format de 10

2.59
3 PAR CLIENT

L'ORÉAL PARIS

NOUVEAU
67 **Feria**
Couleur Multi-Reflets
Brillance Intense
Gel colorant permanent doux
Revitalise en profondeur
1 APPLICATION

9.99

Gold Seal
SAUMON ROSE
DU PACIFIQUE

Gold Seal
THON PÂLE EMIETTE
DANS L'EAU

GOLD SEAL
Saumon, 213 g
ou/
Thon, 120 g

.77
ch
3 PAR CLIENT

Soft & STRONG
Doux et RÉSISTANTS

Scotties

Mail-In Offer!
Offre Postale!

150 2 PLY WHITE TISSUS/MOUCHOIRS BLANCS 2 ÉPAISSEURS - 21,3 cm x 18,7 cm

.57
3 PAR CLIENT

Ah Caramel!

12

VACHON
• Ah Caramel! 12
• May West 6
• Mille-fouilles 6

1.79
3 PAR CLIENT

VISITEZ NOTRE SITE INTERNET
www.jeancoutu.com

Vente valide du 4 mars au 10 mars 2000

| | | | | | | |
|--------|----------|-------|-------|----------|-------|----------|
| Samedi | Dimanche | Lundi | Mardi | Mercredi | Jeudi | Vendredi |
| 4 | 5 | 6 | 7 | 8 | 9 | 10 |

JEAN COUTU

On trouve de tout... même un ami!

Consultez notre circulaire complet en magasin.

471, av. du Pont Nord, Alma - 668-2349



BIL

La Tuque veut imiter le modèle almatois !

ALMA (FP) — Jeudi dernier, un comité de la municipalité de La Tuque, avec le maire Gaston Fortin à sa tête, s'est rendu à Alma afin de rencontrer les autorités municipales de l'endroit de même que les représentants du Comité des jeunes.

L'expérience menée à Alma depuis trois ans pour permettre aux jeunes de participer aux grandes décisions de la municipalité intéresse au plus haut point les autorités municipales de La Tuque ainsi que les représentants de la Table Action Jeunesse qui accompagnaient les élus municipaux dans cette tournée de reconnaissance.

Il s'agit des premières démarches officielles pour la création d'un tel comité au sein de la municipalité de La Tuque, comité dont le mandat et le fonctionnement serait calqué sur celui d'Alma.

Outre le maire Gaston Fortin, la délégation latuquoise était composée de deux conseillers ainsi que quatre membres de la Table Action Jeunesse qui militent en faveur d'une plus grande participation des jeunes aux grandes décisions municipales.

Intérêt

«Chez-nous, à La Tuque, on vit aussi comme vous à Alma le problème de l'exode des jeunes et en plus, on n'a même pas de cégep pour les retenir. Quand ils quittent, ils reviennent rarement dans notre municipalité. Ça soulève beaucoup de questionnement et l'on doit agir», a lancé le maire Gaston Fortin pour souligner son intérêt de permettre davantage aux jeunes de participer aux décisions municipales, ce qui pourrait déboucher sur des nouveaux facteurs de rétention des jeunes ou sur des idées nouvelles permettant aux jeunes de mieux se sentir au sein de la municipalité et d'avoir le sentiment de collaborer à l'avancement. Le Comité des jeunes d'Alma est une expérience unique dans le monde municipal alors que des jeunes de 18 à 35 ans sont nommés «représentants jeunes» par la municipalité et sont ainsi appelés à siéger sur les différents comités

municipaux tels que les travaux publics, la culture, les loisirs, la sécurité publique, l'urbanisme et l'environnement ainsi que le Comité consultatif d'urbanisme.

Ce Comité a été créé en 1996 et depuis cette date, les jeunes font directement partie des décisions municipales.

Au sein de ces comités, les représentants jeunes peuvent promouvoir le point de vue des jeunes, participer directement aux discussions et aux décisions, faisant en sorte que pour chaque projet mis de l'avant, on a tenu compte des

jeunes. Lors de la rencontre de jeudi, les représentants de La Tuque et ceux d'Alma ont longuement échangé sur les modalités de fonctionnement du Comité des jeunes et différents témoignages de cette expérience ont été livrés.

«On ne cache pas que l'on voudrait s'inspirer de ce qui se fait à Alma qui pourrait même devenir notre parrain...», a pour sa part laissé tomber avec enthousiasme Guy Simard, représentant jeune de la Table Action Jeunesse.

De son côté, le conseiller Michel Néron, responsable du Comité des jeunes, n'a pas

caché son enthousiasme de voir ainsi le travail du comité reconnu et envié par d'autres municipalités.

Le mandat et le fonctionnement serait calqué sur celui d'Alma.

D'ailleurs, afin de répondre à différentes demandes d'information en ce sens, le Comité des jeunes a préparé une brochure d'information de prestige qui livre l'historique, le fonctionnement et les résultats du Comité des jeunes depuis 3 ans. Ce document de base est transmis aux municipalités qui en font la demande et qui manifestent l'intérêt d'importer chez-eux l'expérience «jeune» vécue à Alma.



(Photo: France Paradis)

Assis, les conseillers latuquois Michel Bourassa et Michel Pronovost encadrent les maires Gaston Fortin de La Tuque et Jean-Maurice Harvey d'Alma. Debout, on retrouve Michel Néron, conseiller municipal à Alma et responsable du Comité des jeunes; Patrick Veillette et Karine Perrusse de la Table Action Jeunesse de La Tuque (TAJ); Jean-Rock Pedneault, conseiller municipal à Alma; Guy Simard (TAJ); Luc Lindsay, conseiller en communication au service d'urbanisme; David Bouchard (TAJ); Jean-David Couture et Jean-Sébastien Harvey du Comité des jeunes d'Alma ainsi que Jean-Claude Lusinschi, directeur du service d'urbanisme et de développement économique de ville d'Alma.

Décision unanime du CLSC Le Norois

L'Ascension va conserver le point de chute bonifié

L'ASCENSION (FP) — Le conseil d'administration du CLSC Le Norois a tranché unanimement en faveur de la municipalité de l'Ascension qui conservera le point de chute bonifié. Pour la population de l'endroit, il s'agit d'une grande victoire car l'Ascension abrite ce service sur son territoire depuis 1985 et il y avait un risque de voir déplacer ce point de chute vers Delisle, notamment.

Il y a quelques semaines, les autorités municipales de l'Ascension, avec le maire Claude Renaud en tête, de même que la population de toute la municipalité, lançaient un cri d'alarme et ont tout mis en oeuvre pour maintenir à l'Ascension ce point de chute bonifié.

«On l'a et on va tout faire pour le garder», avait lancé avec conviction Claude Renaud et la conseillère Murielle Fleury, lors d'un entretien avec le Journal le Lac-St-Jean en janvier dernier.

Les tractations ont porté fruit car lundi dernier, lors de l'assemblée du conseil d'administration du CLSC Le Norois, tous les membres se sont rangés du côté de l'argumentation développée par l'Ascension pour réclamer le maintien de ce service sur son territoire.

«Nous sommes très satisfaits de la décision d'autant plus qu'elle est unanime», a commenté vendredi la conseillère Murielle Fleury, en l'absence du maire Claude Renaud, à l'extérieur du pays.

«Il est évident que nous avons fait la démonstration de notre intérêt dans ce dossier et quand en novembre, ils (le CLSC) sont venus nous consulter et qu'il y avait plus de 100 personnes dans la salle, ça signifiait clairement qu'on voulait le garder ici», de rappeler la conseillère Fleury. Selon les termes de la résolution adoptée par le c.a. du CLSC Le Norois, d'ici juin prochain, un plan d'action en vue de concrétiser l'implantation de ce point de chute doit être déposé. Du côté de la municipalité, on devrait sous peu rencontrer les représentants du CLSC afin de discuter des différentes modalités reliées à cette décision. Le point de chute sera bonifié, c'est donc dire que le service aura besoin davantage d'espaces pour opérer. Actuellement, le CLSC occupe un espace dans le local de la Villa des Aînés. Cependant, le nouveau point de chute bonifié demandera quelque 3600 pieds carrés de surface. La gamme de nouveaux service générera 4 emplois à plein temps.



(Photo: Les Archives)

La conseillère Murielle Fleury et le maire Claude Renaud ont fait valoir notamment que l'Ascension est géographiquement le centre du secteur Nord.

La famille Burger
EST DE RETOUR chez
A&W
416/45/60868.1

2 Combos MAMAN burger
pour seulement
5.99
+ taxes de 16 h à la fermeture
745, av. du Pont Sud, Alma 662-6404

SUPER DÉJEUNER
Deux gros oeufs frits, une tranche de bacon cuit juste à point, une tranche de jambon juteux, une saucisse bien grillée, des pommes de terre hachées brunes avec une rôtie dorée et un bon café fumant.
Sur présentation de ce coupon **3.19\$** /taxes en sus

DÉJEUNER MATINAL
1 OEU, BACON, RÔTIE, CAFÉ
Sur présentation de ce coupon **2.19\$** /taxes en sus

Déjeuner servi la semaine jusqu'à 11 h 30
Samedi et dimanche jusqu'à 14 h

Victime d'un acte de braconnage inacceptable

ALMA (FP) — Un acte de braconnage inacceptable a été constaté cette semaine par les agents de la faune qui ont retrouvé la carcasse d'un caribou forestier qui était porteur d'un collier émetteur utilisé présentement pour réaliser une étude approfondie sur cette population.

La découverte a été réalisée dans le secteur du réservoir Pimpuacan par les biologistes et techniciens de la Société de la faune et des parcs du Québec qui procèdent présentement à des relevés télémétriques sur les déplacements de ce type de caribou. L'animal en question avait été abattu d'une balle au cours des derniers jours. Il s'agissait de l'une des bêtes munies d'un collier émetteur permettant aux biologistes de suivre les déplacements des troupeaux sur le territoire.

Ce geste est vivement dénoncé par les

techniciens et biologistes, geste d'autant plus répréhensible qu'il affecte une population de caribous dont l'aire de distribution a substantiellement diminué au cours du dernier siècle.

En plus de ce type de chasse qui est défendue, les biologistes ont également constaté que certains motoneigistes poursuivent des bêtes, leur occasionnant ainsi un stress et de sérieux préjudices. Précisons que ce geste est illégal et contrevient à la loi sur la conservation et la mise en valeur de la faune.

Rappelons que la Direction de l'aménagement de la faune du Saguenay-Lac-Saint-Jean participe maintenant depuis trois ans à une étude visant à mieux connaître le caribou forestier, dont l'habitat

se situe au nord de la région, entre le 49e et le 51e parallèle. L'opération effectuée cet hiver consiste à suivre par télémétrie 25 bêtes déjà munies d'un collier émetteur: un travail qui se poursuivra jusqu'en 2002.

Régie du bâtiment Québec

Attention aux antennes paraboliques

ALMA — La Régie du bâtiment du Québec avise la population qu'il est strictement interdit de fixer les antennes paraboliques au mât de branchement de l'entrée électrique des résidences. Une mauvaise installation peut être la cause d'électrocution.

Si la Régie du bâtiment constate une mauvaise installation, un avis de déficiences sera émis et les correctifs nécessaires devront être apportés.

L'avènement des antennes paraboliques de petites dimensions, que l'on retrouve depuis quelque temps sur le marché domestique, est certes une excellente innovation pour améliorer l'image de votre téléviseur.

Cependant, lorsque ces antennes sont fixées au mât de branchement de votre entrée électrique, comme la chose se voit dans certaines publicités à la télévision,

elles créent des conditions dangereuses et mettent en danger la vie des personnes.

Le Code de l'électricité du Québec est très explicite à ce sujet: «Aucun appareillage ou matériel non électrique ne doit être installé ou placé à proximité d'un appareillage électrique de façon à créer des conditions de fonctionnement dangereuses» Le mât de branchement doit servir exclusivement au distributeur d'électricité pour y effectuer les raccords nécessaires à son réseau. Les instructions fournies avec les manuels d'installation des antennes paraboliques précisent également d'éviter la proximité des lignes de haute tension et des lumières ou circuits électriques. Lors de l'installation, il faut veiller particulièrement à ne pas toucher à ces lignes ou circuits électriques car le choc subi dans ces circonstances est souvent mortel. Soyez prudent et rappelez-vous qu'un léger coup de vent, une fausse manoeuvre ou un manque d'attention lors de l'installation de votre antenne parabolique peut causer l'électrocution si celle-ci entre en contact avec le mât de branchement.

VENTE DÉMÉNAGEMENT BIJOUX ET ACCESSOIRES Galeries Lac St-Jean

FAITES VITE, NOUS DÉMÉNAGEONS LE 30 MARS

Or **25%** de rabais
Argent **35%** de rabais
Toutes les nouveautés d'été jusqu'à **50%** de rabais

De **20%** à **70%** de rabais

TOUT DOIT SORTIR

CONSEILLERS EN SÉCURITÉ FINANCIÈRE

L'Assurance vie Desjardins-Laurentienne cherche des personnes qualifiées pour pourvoir à des postes de **conseillers en sécurité financière** dans la région d'Alma.

Le défi

Les personnes retenues auront pour mandat de répondre aux besoins de sécurité financière des membres (personnes et entreprises) des caisses Desjardins qui leur seront dirigés par un conseiller financier d'une caisse ou par un agent de télémarketing de l'Assurance vie Desjardins-Laurentienne. Leur travail consistera plus précisément à conseiller ces membres quant aux produits d'assurance vie et invalidité, d'assurance collective et d'épargne spécialisée de l'Assurance vie Desjardins-Laurentienne, à vendre ces produits de même qu'à effectuer la promotion de services conseils en matière de gestion du patrimoine. De plus, elles contribueront au développement des affaires des caisses en leur soumettant les transactions que ces dernières peuvent effectuer elles-mêmes ou pour lesquelles elles ont une entente avec une autre filiale du Mouvement Desjardins. Enfin, les personnes retenues joindront une équipe de conseillers qui travaillent dans un environnement stimulant et qui bénéficient, notamment, d'une large gamme de produits et services à offrir, d'outils à la fine pointe de la technologie et d'un soutien en matière de formation continue.

Le profil

Les personnes recherchées sont titulaires d'un diplôme d'études collégiales en administration et possèdent plus de deux ans d'expérience pertinente ou toute autre combinaison d'expérience et de scolarité jugée équivalente. Elles ont le certificat nécessaire pour offrir des produits d'assurance de personnes. Enfin, les personnes retenues joindront une équipe de conseillers qui travaillent dans un environnement stimulant et qui bénéficient, notamment, d'une large gamme de produits et services à offrir, d'outils à la fine pointe de la technologie et d'un soutien en matière de formation continue.

Les personnes recherchées sont des gens de défi, qui possèdent des compétences relationnelles et techniques en vente, qui aiment le dépassement et font preuve de dynamisme. Salariées, elles pourront également bénéficier de bonis sur leurs ventes, d'une allocation de déplacement et d'avantages sociaux (régime d'assurance collective, régime de retraite, etc.) qui seront fixés en conformité avec les politiques de l'Assurance vie Desjardins-Laurentienne.

Les mises en candidature

Les personnes intéressées peuvent soumettre leur candidature en faisant parvenir leur curriculum vitae à l'adresse ci-dessous, en prenant soin de mentionner le numéro de concours SM-001.

Assurance vie Desjardins-Laurentienne
Direction des Ressources humaines
200, avenue des Commandeurs
Lévis (Québec) G6V 6R2
www.avdl.com

Seules les personnes retenues pour une entrevue recevront un accusé de réception.
Nous souscrivons au principe d'égalité en matière d'emploi.
Le genre masculin est utilisé dans le seul but d'alléger le texte.



Assurance vie
Desjardins-Laurentienne

Filiale du Mouvement des caisses Desjardins, l'Assurance vie Desjardins-Laurentienne est la compagnie d'assurance de personnes la plus importante au Québec, tant en raison du nombre d'assurés que de son volume d'affaires.

INSCRIPTION À LA PRÉMATERNELLE

AU JARDIN D'ÉLIZABETH ENR.



L'AUTOMNE 2000
pour leurs enfants de 3 1/2 ans, 4 ans et 5 ans.

Un nouveau groupe sera formé. Places limitées.

Contactez Hélène Arseneault
bachelière en éducation préscolaire et enseignement primaire.

* 16 ANS D'EXPÉRIENCE
668-2702
1657, boul. Auger O., ALMA

Trois programmations différentes selon l'âge de l'enfant.



ALMA: 12 logements, idéal pour investisseur sérieux, rentable.
Camil Boily
275-2500



24 MATHIEU, MÉTABET-CHOUAN: Superbe maison, résidentielle avec garage, cause transfert.
Réjean Ménard
275-7482

PLAZA III à louer

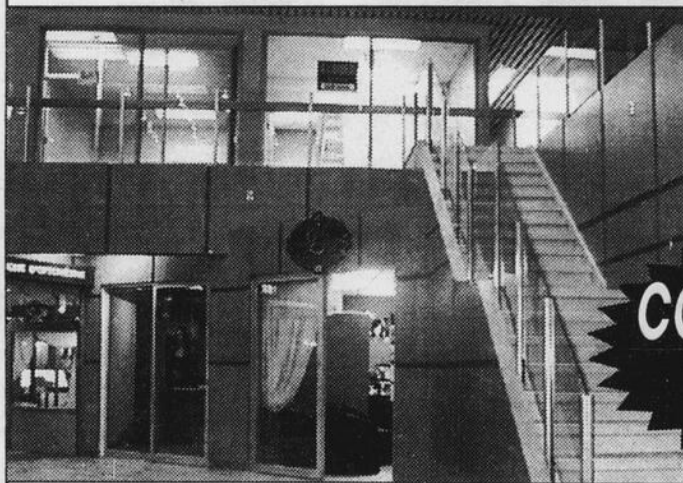

• Locaux commerciaux et espaces à bureaux

COMPLÈTEMENT RÉNOVÉS

Venez visiter, premiers arrivés premiers servis

POSSIBILITÉS: Prix réduit ou assumption de bail ou aménagement complet

Venez visiter: **668-3002** Yvon Lévesque ou par télécopie: 668-3004

Le «Blitz» de recrutement se déroule cette semaine

ALMA (FP) — La Chambre de Commerce d'Alma tiendra cette semaine son «Blitz» de recrutement auprès des commerçants, des professionnels et des entrepreneurs, pour leur faire valoir les avantages de devenir membre de la Chambre.

Du 7 au 11 mars, une équipe de recruteurs sera à pied d'œuvre pour tenter de couvrir tout le territoire afin de recueillir le plus grand nombre de membres.

À titre de membre de la Chambre, une personne a la possibilité de faire valoir ses points de vue et d'être écouté. Une adhésion à la Chambre est un geste qui rapporte, c'est une participation directe au développement socio-économique de la municipalité et une force d'entraide et de cohésion.

Afin de susciter l'intérêt auprès des futurs membres, la direction de la Chambre de Commerce a élaboré sur papier 17 bonnes raisons de devenir membre.

Notamment, le membership est gratuit pour toute nouvelle entreprise qui ouvre ses portes dans le cadre de l'exercice 2000-2001. Le membre reçoit l'assistance à l'organisation de conférence de presse pour l'inauguration ou le lancement de projets. Le membre peut se servir du bulletin «Chambre avec vue», tirée à 1300 exemplaires, comme tribune afin de faire connaître son commerce ou son entreprise.

La Chambre organise des diners-conférence d'envergure avec des invités de marque, et ce, en collaboration avec le Centre local de développement de Lac-Saint-Jean Est et CECOM formation.

Le membre obtient une réduction sur le coût du billet pour le Gala des lauréats, en

novembre alors que la Chambre souligne à chaque automne, l'entrepreneurship régional par le biais de cette soirée. Cet événement en est un de conscientisation économique de toute la collectivité.

Le membre peut participer aux rencontres d'affaires, au tournoi de golf annuel, à diverses rencontres sociales, séminaires et colloques.

Au sein de la Chambre, le membre a la possibilité de faire valoir ses différents points de vue et la Chambre défend ses intérêts. La Chambre est présente sur 5 conseil d'administration pour représenter les intérêts du membre et la Chambre collabore aux divers organismes ou institutions, soit le Comité socio-politique de Ville d'Alma, le Comité de suivi des retombées du projet Alcan, le Centre local de développement de Lac-Saint-Jean Est, la Société d'aide au développement des collectivités de Lac-Saint-Jean Est, la Chambre de commerce du Québec, la Chambre de commerce régionale Lac-Saint-Jean et d'autres au niveau régional et provincial.

Également, être membre de la Chambre apporte des réductions du coût des kiosque au Salon du commerce et de l'habitation; l'accès au Régime d'assurance collective pour les petites entreprises; l'accès au Service Info Entrepreneurs; l'accès à l'Agenda public ainsi que des bénéfices de tarifs préférentiels auprès de fournisseurs.



CLUB VOYAGES.
http://www.clubvoyages.com/
668-7904 ALMA
DÉTENTEUR D'UN PERMIS DU QUÉBEC



Réservez vos billets d'Air Alma et Club Voyages double vos AIR MILES...

La Grèce panoramique
Départ: 7 octobre, 15 jours
2 714 \$ (taxes incluses)
Rabais de **100\$** par couple avec Réservez tôt avant le 31 mars 2000
23 REPAS INCLUS
4 nuits à Athènes, 3 jours / 2 nuits de Circuit Classique incluant les Métèques avec autocar privé, 3 nuits sur l'île de Mykonos, 4 jours / 4 nuits de croisière dans les îles grecques et en Turquie, lit bas, cabine intérieure.
BÉRANGÈRE LEMIEUX conseillère

CLUB D-7
Le spécialiste des voyages dernière minute en exclusivité

t.i. = TOUT INCLUS DÉPARTS DE MONTRÉAL

| Destination | Hôtels | 1 sem. | 2 sem. |
|---------------------------------|-----------------|----------------------------------|-------------|
| 12-13-14 mars | Fort Lauderdale | Vol aller retour | 327 \$ |
| | | Retours: 16, 17, 23, 24, 27 mars | |
| 12 mars | Orlando | Vol aller retour | 427 \$ |
| | | Retour: 23 mars | |
| 14 mars | Vancouver | Vol aller retour | 357 \$ |
| | | Retours: 21, 28 mars | |
| DÉPARTS DE QUÉBEC | | | |
| 10 mars. | Punta Cana | Vol seulement | 397 \$ N/D |
| | | H-10 (Hodelpa) t.i. | 1057 \$ N/D |
| | | Bavaro Village t.i. | 1197 \$ N/D |
| 11 mars | Holguin | Vol seulement | 347 \$ N/D |
| | | Hôtel Atlantico t.i. | 997 \$ N/D |
| | | Sol Rio de Mares t.i. | 1127 \$ N/D |
| 9, 13 mars | Fort Lauderdale | Vol aller retour | 377 \$ |
| | | Retours 16, 20, 23, 27 mars | |
| RAPPEL - RAPPEL - RAPPEL | | | |
| 4 mars | Punta Cana | Vol aller retour | N/D 347 \$ |
| | | Bavaro Village | N/D 1897 \$ |
| 3 mars | Canoun (soir) | Vol seulement | 367 \$ N/D |

Nos petites tendresses
GINETTE
668-3305
ANGÉLINE
668-4175

EN AUTOBUS
New-York À PÂQUES Groupe 2^e AUTOBUS N°3
Départ: Jeudi 20 avril 18 h Alma
4 1/2 jours
Retour: Lundi soir 24 avril
429\$ occ. quad.
CHANTALE COUTURE accompagnatrice

GRATUIT
TOUR DE VILLE INCLUS (4 heures) Valeur: 20 \$ U.S.A.
New-York À LA FÊTE Groupe DU TRAVAIL N°60
Départ: 31 août 18 h Alma
4 1/2 jours
Retour: Lundi soir 4 septembre
HÔTEL DE LUXE
434\$ occ. quad.
YVON CHARLAND accompagnateur

GRATUIT
TOUR DE VILLE INCLUS (4 heures) Valeur: 20 \$ U.S.A.
Casino de Charlevoix
10 MARS ET 11 MARS
25\$ 1 ET 14 AVRIL transport, repas
Festival des tulipes et Casino de Hull
11 MAI - 3 JOURS
245\$ occ. quad.
Opéra «La Traviata»
Grand Théâtre de Québec
23 MAI
130\$ Comprend: 1 souper + visite
ELVIS STORY
Capitole de Québec
18 JUIN ET 19 AOÛT
À partir de **109\$** Incluant: Souper table d'hôte

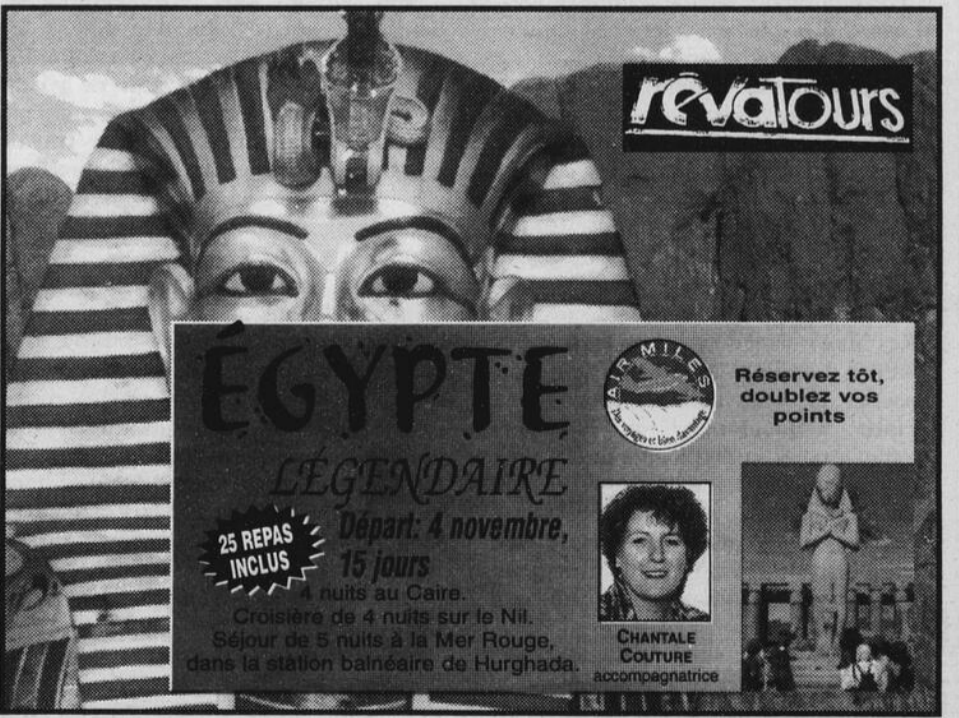

revatours
ÉGYPTE LÉGENDAIRE
Départ: 4 novembre, 15 jours
4 nuits au Caire. Croisière de 4 nuits sur le Nil. Séjour de 5 nuits à la Mer Rouge, dans la station balnéaire de Hurghada.
25 REPAS INCLUS
RÉSERVEZ TÔT, DOUBLEZ VOS POINTS
CHANTALE COUTURE accompagnatrice

65, RUE ST-JOSEPH, PLAZA III, ALMA - Téléc.: 668-0728
E-mail: cvalma@al.cgocable.ca
VOISIN DU RESTAURANT MIKES
NOLITOUR
vacances air Transat

Ouvert
COBRA
CARREFOUR ALMA
414/45/60797.1

Commentaire

Ma vision est-elle la vôtre ?

Certains événements tels que la journée du 8 mars nous servent de «prétexte» pour poser une réflexion sur la situation de la femme d'aujourd'hui, sur les gains obtenus grâce au combat mené par le mouvement féministe de même que sur le chemin qui reste encore à parcourir pour atteindre une égalité tant espérée.

Par le biais du présent commentaire qui m'est offert, je souhaite simplement exposer ma vision personnelle de la femme dans la société,



Karine Bouchard

ses gains importants mais aussi ses nombreuses revendications qu'il ne faut surtout pas rejeter du revers de la main par acquis de conscience.

Ma génération a pu bénéficier de plusieurs gains obtenus grâce au combat acharné du mouvement féministe mené depuis environ 25 ans. L'accessibilité des femmes à la scolarisation, et conséquemment, à des professions autrefois réservées exclusivement aux hommes constitue, à mes yeux, l'un des pas les plus importants franchis dans la société québécoise. En effet, le bagage qu'une formation professionnelle peut apporter aux femmes est considérable, puisqu'il leur donne un pouvoir social et économique ainsi qu'une crédibilité essentielle à la quête d'une égalité tant recherchée.

L'acquisition d'une formation professionnelle permet donc aux femmes de contrer le phénomène de la pauvreté qui afflige encore trop ce groupe dans la société. De par leur accession à certaines professions, les femmes sont de plus en plus représentatives dans les postes de gestion et de pouvoir, ce qui n'était pas le cas lors de la naissance du mouvement féministe.

L'évolution des mentalités masculines, eu égard à la place des femmes dans la société et surtout dans leur milieu de travail, a certes été obtenue à la suite des nombreuses revendications des femmes et leur sensibilisation aux inégalités vécues. La majorité des hommes, surtout ceux de ma génération, ont maintenant une ouverture d'esprit et une attitude beaucoup plus respectueuse et égalitaire face aux femmes.

Ce phénomène est attribuable aussi au fait qu'ils côtoient dorénavant les femmes autant à l'école et au travail que dans plusieurs de leurs activités sportives et sociales. Cependant, il ne faut pas adopter une attitude passive face à tous ces gains puisqu'ils sont acquis depuis peu de temps, ce qui les rend extrêmement «fragiles». De plus, il reste encore bien du chemin à parcourir pour atteindre une situation égalitaire à tous les niveaux.

Plusieurs revendications véhiculées par les mouvements féministes auraient pu être soulevées dans le présent texte, mais deux sujets retiennent davantage mon attention et mon indignation: la violence faite aux femmes et le phénomène de la pauvreté qui les

affligent trop souvent.

Malheureusement, la violence faite aux femmes demeure encore un problème social d'une extrême gravité et elle revêt un caractère bien particulier. Cette violence existe à la maison, dans le milieu de travail et dans la rue; et les femmes en sont difficilement à l'abri. Ce problème dénote une attitude de domination physique et psychologique encore présente chez certains hommes.

Comme plusieurs personnes, j'ai souvent un sentiment d'impuissance face à ce problème intolérable. Pourtant, nous pouvons tous et toutes agir pour s'attaquer à cette forme de violence. L'information et la sensibilisation de la population à cette problématique de même que l'éducation de nos jeunes, chez qui la violence se manifeste très tôt dans les relations amoureuses, en sont quelques exemples. Il faut surtout s'abstenir de véhiculer des mythes et des préjugés relatifs à la violence faite aux femmes. Ce problème existe et les femmes n'en sont pas les responsables, elles en sont les victimes.

Les statistiques démontrent que les femmes sont systématiquement plus pauvres que les hommes. Elles se retrouvent encore avec les emplois précaires, à temps partiel et moins rémunérés. Celles qui occupent des emplois et souhaitent avoir des enfants doivent s'absenter plusieurs mois pour prendre leur congé de maternité. Pendant cette période, mêmes celles qui occupent des emplois comme professionnelles s'appauvrissent financièrement et perdent bien des acquis dans leur milieu de travail. De plus, la majorité des familles monoparentales sont dirigées par des femmes et vivent dans la pauvreté. Celles-ci ont souvent comme seul revenu l'aide sociale qui ne suffit pas pour assumer toutes les dépenses relatives aux enfants telles que les frais scolaires, les soins dentaires, les vêtements etc...

Les femmes sans formation qui se dénichent un emploi travaillent la plupart du temps au salaire minimum. Elles doivent payer les frais de garde pour les enfants et assumer d'autres dépenses occasionnées par leur travail telles que vêtements, automobile, essence et repas, de sorte qu'elle n'arrivent pas à boucler leur budget même avec un emploi.

Nous devons apprécier les acquis obtenus grâce au combat des mouvements féministes, entamé depuis plusieurs années. Le chemin fut certes ardu pour ces combattantes, mais aujourd'hui nous pouvons tous et toutes profiter de la présence des femmes dans la société. Cependant, il faut demeurer vigilant. En effet, n'oublions pas que les relations et attitudes «sexistes», qui prévalaient depuis si longtemps avant le début des mouvements féministes, étaient ancrées solidement dans les mentalités. Il nous incombe à tous, hommes et femmes, de promouvoir et adopter des comportements permettant d'atteindre des rapports égalitaires à tous les niveaux.

Journée internationale des femmes

N.D.L.R. — Mercredi prochain, le 8 mars, ce sera la Journée internationale de la femme.

À la demande de l'Organisation des Nations Unies pour l'éducation, la science et la culture, le Journal Le Lac-Saint-Jean a accepté l'invitation de confier le poste de directeur de l'information ou d'éditorialiste à une femme.

Ainsi, grâce au relais des médias du monde entier, pour la première fois dans l'histoire, une journée d'information aura été produite sous la responsabilité éditoriale des femmes.

Nous avons confié la rédaction du commentaire de cette semaine à Karine Bouchard, présidente du conseil d'administration du Centre de femmes au Quatre-Temps, un organisme voué à la défense des droits des femmes et à la promotion de leur statut dans notre société.

Karine Bouchard est avocate de profession, rattachée au bureau «Larouche, Lalancette, Pilote, Bouchard» d'Alma.

Au moment où le Centre de femmes Au Quatre-Temps recherchait une personne provenant du milieu juridique pour son conseil d'administration, ce défi a inspiré Karine qui voyait une belle occasion de contribuer bénévolement à la cause des femmes.

Par un concours de circonstance, 6 mois plus tard, elle a été projetée à la présidence du conseil d'administration, un défi qu'elle a accepté de relever.

Femme de carrière, de tête et de cœur, Karine Bouchard est représentative des femmes d'aujourd'hui.

Elle mène jour après jour une double carrière d'avocate et de mère, avec ce même goût d'apporter quelque chose de constructif dans notre société.

Elle nous livre ci-contre en commentaire sa réflexion personnelle sur la situation de la femme en ce début de l'an 2000, une vision qu'elle vous invite à partager.

La rédaction.

Opinion

Dans le système de santé du Québec

Il n'y a plus guère personne pour défendre les intérêts des malades!

Les syndicats sont souvent de connivence avec les directions pour faire valoir leur droit au détriment des malades. Les intérêts des employés passent trop souvent avant les intérêts de celui qui souffre et qui ne peut attendre pour se faire traiter. Serions-nous rendus à un point de non-retour?

Plusieurs bonnes personnes syndiquées agissent maintenant inconsciemment vis-à-vis leurs premières responsabilités...

Je ne vous dirai pas qu'il faille abolir les syndicats. Ils sont importants pour le bien du public, des employés et aussi des malades, cependant il faudra bien qu'un jour ils reconnaissent que les intérêts des malades doivent passer avant les leurs...

Dans toute situation, il faut rester

optimiste et voir qu'il existe encore des solutions aux problèmes d'aujourd'hui. Il y a encore les personnes des agences privées non syndiquées qui réussissent tant bien que mal à sauver la chèvre et le chou ainsi que les milliers de bénévoles qui font fi des conventions pour venir à bout de soulager la misère de ceux qu'ils aiment.

Le présent et l'avenir appartiennent aux hommes et aux femmes de bonne volonté qui s'engageront au péril de leur vie pour sauver les véritables malades, ceux qui sont sans voix, sans ressource et surtout sans amour...

Christian Collard,
infirmier bachelier,
Saint-Henri-de-Tailleur

Courrier électronique

commentaire@lelacstjean.com

Journal **Le Lac-Saint-Jean**
une région à lire

525, av du Pont S. Alma, G8B 5W1 • 668-4545 Fax: 668-8522

Éditeur:
Gaston Martin
Adjointe administrative:
Claire Larouche
RÉDACTION:
Directeur:
Normand Simard
Information générale et culturelle:
France Paradis
Information sportive:
Normand Simard
Pigistes:
Marlene Claveau
Jacques La Haye
PUBLICITÉ NATIONALE:
Réseau Sélect
PUBLICITÉ LOCALE:
Directeur du marketing:
Michel Dupont
Conseillers:
Yvan Laroux
Carole Guay-Mattias
Marlene Claveau
PRODUCTION:
Directeur:
Marc Bolvin
Infographistes:
Richard Plourde
Diane Lemieux
ABONNEMENTS:
Raymonde Potvin
PETITES ANNONCES ET RÉCEPTION:
Lise Fortier
Marie-Andrée Gagnon
IMPRESSION:
«Le Progrès du Saguenay»
DISTRIBUTION:
Distribulac
Directeur:
Jean-Yves Gagnon

Le Journal «Le Lac-Saint-Jean» est tiré à 20 923 exemplaires et est distribué gratuitement dans les résidences d'Alma, l'Ascension, Delisle, Desbiens, Hébertville-Station, Hébertville-Village, Lac-à-la-Croix, Métabetchouan, Notre-Dame-du-Rosaire, St-Bruno, St-Coeur-de-Marie, St-Gédéon, St-Henri-de-Tailleur, St-Léon, Ste-Monique, St-Nazaire, St-Ludger-de-Milot. Dépôt légal: Bibliothèque nationale du Québec. Courrier de deuxième classe. Enregistrement n° 132837. «LE LAC-ST-JEAN» ne se tient pas responsable des erreurs typographiques pouvant survenir dans les textes publicitaires mais il s'engage à reproduire la partie du texte où se trouve l'erreur. Les annonceurs sont priés d'alerter le plus tôt possible le journal dès qu'ils noteront des erreurs semblables dans leurs textes publicitaires. Le journal se réserve cependant le droit de refuser toute publicité ne convenant pas à sa politique.

Abonnement région Saguenay-Lac-Saint-Jean / Chibougamau-Chapais: 12 mois: 32 \$. Autres endroits au Canada: 38 \$. Amérique du Nord: 58 \$.

Europe: 63 \$.

Aucune réservation ou annulation ne sera acceptée après 12 heures le jeudi précédant la date de publication d'une annonce.

«Le Lac-Saint-Jean» est édité par

Les Hebdomadaires UniMédia

DIVISION DE COMPAGNIE UNIMÉDIA

PRÉSIDENT-DIRECTEUR GÉNÉRAL: Pierre Richard

Vox pop

Que pensez-vous de la situation de la femme dans la société ?

N.D.L.R. — Mercredi prochain, le 8 mars, nous célébrerons la Journée internationale de la Femme. Comme à chaque année, plusieurs organismes profiteront de cette journée pour souligner l'apport de la femme dans la société d'aujourd'hui. Le journal Le Lac-Saint-Jean a donc profité de cette occasion pour aller rencontrer quelques femmes bien connues, des femmes de tête ainsi que d'autres pratiquants des métiers non-traditionnels afin de connaître leur opinion sur la situation de la femme aujourd'hui. Voici ce qu'elles avaient à nous dire.



Marie-Christine Bouchard, présidente de l'Association des Femmes en affaires Lac-Saint-Jean-Est:

«Pour moi, cette journée est l'occasion de souligner l'apport de la femme dans notre société. Notre association nous permet d'échanger, de partager notre vécu et de créer des liens avec d'autres femmes en affaire. C'est aussi un peu la raison d'être de cette journée de la femme. Il est malheureux de voir que bien des gens sont encore surpris de voir des femmes à la tête d'une entreprise.»

«Une journée comme celle-là, nous permet de faire des rassemblements, de créer des réseaux de contact et aussi d'échanger sur plusieurs sujets. Cette année en plus, il y aura en octobre prochain une marche de l'organisme Femme-Développement 02 afin de sensibiliser les femmes à leur potentiel en politique autant municipal que provincial. La place de la femme ne fera que s'agrandir dans l'avenir.»



Lucille Gagnon, conseillère municipale pour Ville d'Alma:



Ruth Simard, facteur et employée de la Société Canadienne des Postes:

«J'ai été près de onze ans facteur et je peux dire qu'absolument tout le monde restait très surpris de voir une femme faire ce métier. Personnellement, je n'ai jamais vraiment vu ou senti la différence. Je suis à l'aise de travailler dans un milieu d'homme. D'après moi, les femmes peuvent très bien réussir dans des métiers "d'homme", c'est une question de choix tout simplement.»

«Dans le domaine où je travaille, je peux dire qu'il est avantageux d'être une femme. Les femmes ayant souvent leur mot à dire dans l'achat d'une maison, elles ont souvent plus facilement confiance en une autre femme pour la conseiller. De plus, les femmes sont plus disponibles, plus à l'écoute des besoins des autres, donc meilleure agente. L'immobilier est donc un endroit où nous avons su faire notre place !»



Iréna Bouchard, agent immobilier:



Rose-Ange Lapointe, propriétaire de l'agence de Voyage Vasco d'Alma:

«Je ne peux pas dire que je me sente concernée par la Journée internationale de la Femme. Les femmes essaient de prendre leur place dans la vie, c'est tout. Ce n'est pas en manifestant ou en montrant des pancartes que nous allons faire avancer les choses. Il y a encore du chemin à faire pour nous faire reconnaître comme égale à l'homme, mais c'est dans la bonne voie.»

«Je travaille dans une entreprise d'homme où il n'y a que trois femmes pour quarante-sept hommes. Je peux dire que dans le domaine de la construction, les gens restent encore assez surpris de voir une femme, surtout lorsque celle-ci est jeune en plus. La réaction et l'accueil dépend beaucoup du type de personne qu'on rencontre. Il y a encore du chemin à faire, mais on s'améliore beaucoup.»



Marie-Christine Gagnon, directrice de projet Industries Remac:



Chantale Gagné, concessionnaire Volkswagen Auto M. Gagné:

«Depuis quelques années, je crois que nous avons senti une certaine reconnaissance du travail de la femme. Je travaille dans le domaine automobile et je peux dire qu'il n'y a pas si longtemps, les gens étaient très surpris de voir des femmes là. On "testait" souvent les vendeuses de voiture. Il fallait travailler deux fois plus fort pour réussir. Aujourd'hui, ça s'améliore et c'est une bonne chose.»

«Je crois que la majorité des gens acceptent très bien qu'une femme soit à la tête d'une entreprise; ils ne peuvent que constater que les femmes connaissent beaucoup de succès en affaires et qu'elles seront de plus en plus présentes à occuper des postes de direction. Je crois que cette journée est nécessaire pour souligner les réalisations et aider à ce que celles-ci ne s'effacent pas dans l'oubli.»



Jocelyne Boucher, adjointe à la direction, Abitibi Consolidated:

SI LA VUE DE CETTE ENVELOPPE VOUS ANGOISSE, C'EST QUE VOUS AVEZ BESOIN D'AIDE PROFESSIONNELLE.



ALMA
490, av. du Pont Sud
668-0107

www.hrblock.ca

H&R BLOCK

PAS DE PANIQUE ! ON EST LÀ POUR VOUS.

VENTE FERMETURE
LIQUIDATION COMPLÈTE
DU DÉPARTEMENT DE PRÊT-À-PORTER
PRINTEMPS/ÉTÉ

• ROBES • 2 PIÈCES • JUPES
• PANTALONS • BLOUSES • CHANDAILS
• IMPERMÉABLES • ROBES DE MÈRES DE LA MARIÉE ET ACCESSOIRES (SOULIERS, SACS À MAIN)
RABAIS de 50 à 90 %
commençant
MARDI 7 MARS 2000 À 9 H 30

Boutique Marie-Soleil

1433, rue des Érables - Secteur Dolbeau

Salon de la Mariée
Robes de mariée (LOCATION OU VENTE)
248, av. Louis-Hémon, secteur Mistassini
POUR RENDEZ-VOUS, TÉLÉPHONEZ AU 276-7320



Les Affaires

Quatrième coop au Québec

Nutrinor poursuit sa croissance

DANSE

Nouveau LE HALL JEANNOIS D'ALMA
boul. Saint-Jude, voisin du Ciné-Parc
VOUS INVITE À VENIR DANSER TOUS LES SAMEDIS SOIRS

Venez vous amuser et danser au rythme de la musique des années 50, 60, 70... Soyez des nôtres!
Pour information: Rés.: 668-8283 • Bur.: 668-7597

SEARS

PRIX EN VIGUEUR JUSQU'AU DIMANCHE 12 MARS 2000, DANS LA LIMITE DES STOCKS

à partir de 39⁹⁹ Ch.
Rég. Sears 88,99
155R12

Pneus RoadHandler/LE

| Dimensions | Rég. Sears | Soldé, chac. |
|------------|------------|--------------|
| P155/80R13 | 116,99 | 51,99 |
| P195/75R14 | 157,99 | 70,99 |
| P175/70R13 | 131,99 | 58,99 |
| P185/70R14 | 149,99 | 66,99 |
| P195/70R14 | 159,99 | 71,99 |
| P205/70R14 | 166,99 | 74,99 |
| P205/70R15 | 178,99 | 79,99 |
| P215/70R15 | 185,99 | 82,99 |
| P225/60R16 | 199,99 | 89,99 |
| P205/55R16 | 204,99 | 91,99 |

Pneus RoadHandler/GT

| Dimensions | Rég. Sears | Soldé, chac. |
|------------|------------|--------------|
| P195/65R15 | 178,99 | 79,99 |
| P185/60R14 | 177,99 | 79,99 |
| P205/60R15 | 192,99 | 85,99 |

Avec la garantie contre les avaries routières.
*Détails complets chez Sears

GARANTIE DE 130 000 km CONTRE L'USURE

Dernière semaine! Rabais 55%

Pneus RoadHandler^{HD}/LE/GT aux plus bas prix de la saison

Ce pneu RoadHandler/LE (montré), fait pour Sears par Bridgestone, assure une excellente traction sur route mouillée, sèche ou enneigée. Le pneu RoadHandler/GT de performance classé 'H' (non montré) est garanti 80 000 km contre l'usure*. Tous les pneus RoadHandler sont couverts par notre service de changement de pneu sur place 24 heures sur 24*. Série n° 55000.

BRIDGESTONE

Rabais 40%

Pneus de camion Bridgestone Dueler aux plus bas prix de la saison

Pneus Bridgestone Dueler APT II garantis jusqu'à 100 000 km contre l'usure*. Avec lettres blanches en relief ou à flanc noir, selon les formats. Série n° 41/44000

BRIDGESTONE

Pneus Bridgestone Dueler APT II

| Dimensions | Rég. Sears | Soldé, chac. |
|-------------|------------|--------------|
| P215/75R15 | 149,99 | 89,99 |
| P225/75R15 | 157,99 | 93,99 |
| P235/75R15 | 164,99 | 98,99 |
| LT215/75R15 | 166,99 | 99,99 |
| LT235/75R15 | 182,99 | 108,99 |
| LT225/75R16 | 194,99 | 116,99 |
| LT245/75R16 | 203,99 | 121,99 |
| LT235/85R16 | 199,99 | 119,99 |

Avec la garantie contre les avaries routières.
Autres formats aussi en solde

NP0320200

Copyright 2000. Sears Canada Inc.



Pas de paiement avant août 2000

pour tous les services et produits automobiles de plus de 200 \$ achetés avec la carte Sears. Sur approbation de votre crédit, avec la carte Sears. Tous les frais et taxes applicables sont payables au moment de l'achat. À l'exclusion des articles de nos Centres et magasins de liquidation et des achats par catalogue.

CENTRE DE L'AUTO OUVERT CE DIMANCHE de 9 h à 17 h

SEARS

ALMA - 662-2222

CENTRE DE L'AUTO OUVERT CE DIMANCHE de 9 h à 17 h

ALMA (FP) Avec un chiffre d'affaires qui atteint 192,5 millions \$ et un excédent de l'exercice s'établissant à plus de 1,5 million \$; la coopérative agro-alimentaire Nutrinor poursuit sa croissance et consolide sa 4e position des coopératives québécoises les plus importantes.

Jeudi, en conférence de presse précédant la tenue de la 50e Assemblée générale annuelle, le président de Nutrinor, Gaston Lajoie, et le directeur général, Claude Dion, ont longuement expliqué les chiffres de la dernière année financière qui prenait fin le 29 octobre dernier.

Cette 50e année est considérée comme excellente même si Nutrinor a subi une nouvelle fois une perte avec l'incendie de l'usine d'embouteillage d'eau Mélys à Hébertville.

Avec les moyens du bord, Nutrinor n'a jamais cessé sa production et elle entreprendra sous peu la reconstruction de l'usine sur le même emplacement. On parle ici d'un projet de construction de quelque 750 000 \$ pour le bâtiment et un projet global de quelque 1,2 million \$ avec les équipements de production ultramodernes qui y seront ajoutés.

Hausse

La hausse du chiffre d'affaires de la dernière année est principalement attribuable à la division des camions et garages ainsi qu'à l'augmentation du volume de litres de lait achetés des producteurs de la région.

Cette hausse n'est dans les faits que de 0,7 % par rapport à l'année précédente. Cependant, dans les faits, l'augmentation réelle est plutôt de l'ordre de 11,5 %, en raison des ventes de la division des produits laitiers n'apparaissant pas aux états financiers de la dernière année.

Dans les autres secteurs d'activités, les chiffres d'affaires sont demeurés relativement stables.

L'excédent de l'exercice est de 1 543 749 \$ comparativement à 7 425 563 \$, lequel incluait toutefois un gain extraordinaire net de 6,5 millions \$ découlant de la cession des actifs de la division des produits laitiers.

Au chapitre des quincalleries, Nutrinor se réjouit de la performance de ses établissements. On se souviendra que les

deux établissements de St-Bruno et St-Coeur-de-Marie avaient failli disparaître mais après une négociation serrée et des concessions de la part des employés, les deux établissements enregistrent une hausse de 8 % de leur chiffre d'affaires et ce, malgré la venue du Rona Régional à Alma.

Le président Gaston Lajoie a tenu à souligner la fidélité de la clientèle qui a permis d'atteindre de tels résultats dans un contexte aussi concurrentiel.

Les autres faits marquants de l'année demeurent la construction d'un nouveau poulailler d'une capacité de 54 000 poussins; la reconstruction et la mise en opération de la nouvelle meunerie de St-Bruno; l'usine de trituration de canola et de soya à St-Hénédine ainsi que la construction de la nouvelle usine fromagère à Chambord en collaboration avec Lactel. Cette usine devrait démarrer sous peu ses opérations.

Cette 50e année est considérée comme excellente.

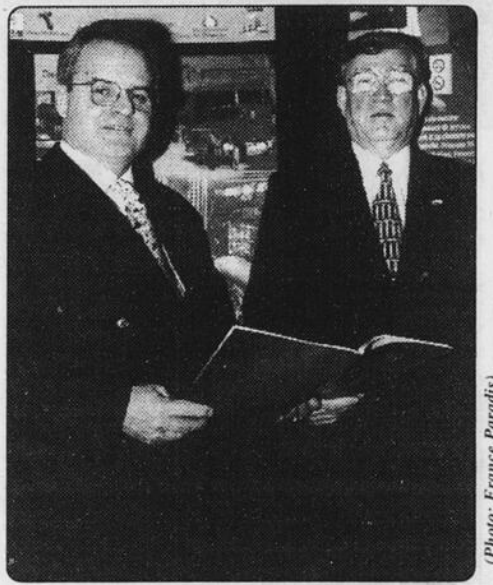

Gaston Lajoie, président et Claude Dion, directeur général, ont longuement expliqué les détails financiers de la dernière année financière chez Nutrinor.

CONDITIONNEMENT PHYSIQUE

15^e anniversaire



15 jours seulement

SUPER SPÉCIAL 1500\$
taxes incluses

Frais initiaux à :

et 15 % de rabais sur les mensualités*

*abonnement Optimum annuel.

Énergie Cardio

www.energiecardio.com

1055, du Pont Sud (Galeries Lac St-Jean) (418) 662-5959

Le plus grand réseau avec 48 centres au Canada

Nutrinoor va tenir des séances d'information

ALMA (FP) — Surpris par l'ampleur de l'opposition à son projet d'implantation d'une filière porcine dans la région, Nutrinor se prépare à tenir des séances d'information un peu partout dans les municipalités concernées afin de présenter le projet tout en espérant ainsi obtenir l'acceptation sociale pour sa poursuite.

Pour l'an 2000, l'implantation de cette filière porcine demeure une priorité pour Nutrinor qui voit dans ce projet, ici dans la région, des notions d'efficacité et de

rentabilité tout en offrant des débouchés intéressants pour les producteurs de grains de la région.

La coopérative prépare actuellement un

vaste plan de communication qui lui permettra de rencontrer les différents intervenants et la population afin de présenter de façon précise les enjeux de ce dossier et les différentes facettes du projet.

Gaston Lajoie est bien conscient que l'acceptation sociale de ce projet est un pré requis pour sa réalisation. «Cependant, on ne passera pas notre vie à expliquer le pourquoi de ce projet», a-t-il lancé, laissant

entrevoir du coup que si l'opposition se maintient, Nutrinor abandonnera l'idée d'élever des porcs dans la région.

La principale difficulté réside dans la question des odeurs qui sont associées à ce type de production et des recherches intensives sont menées actuellement pour tenter d'amoindrir ce principal handicap de la production porcine.

Rappelant que la production régionale pourrait atteindre les quelque 50 000 bêtes par an, Gaston Lajoie a également souligné que cette production de porcs est étroitement reliée à la venue d'un abattoir dans la région car le porc est l'animal qui présente le meilleur rendement au chapitre de la carcasse.

Encore une fois, les aînés ont été oubliés

ALMA (FP) — Bien que le budget fédéral présenté lundi dernier donne un certain répit aux contribuables, les aînés sont encore les grands perdants de ce budget, selon le Conseil régional de l'Âge d'Or.

Bien que l'énoncé du ministre Paul Martin n'aura d'impacts réels qu'en 2001, le conseil se réjouit par exemple de la hausse de l'exemption personnelle, de l'indexation des tables d'impôt, de l'augmentation des transferts en éducation et en santé. Ce sont là des mesures considérées comme «faibles» mais qui au moins sont une bouffée d'air frais pour les contribuables.

Cependant, selon l'organisme de défense des aînés, le budget 2000 de Paul Martin ne devrait pas nous faire oublier que les recommandations du Conseil régional de l'Âge d'Or n'ont reçu aucune attention. En septembre dernier, le président régional, Robert Simard, avait demandé une amélioration de la situation des aînés qui ne reçoivent que la pension de sécurité de la vieillesse et que le maximum du supplément de revenu

garanti soit amélioré, ce revenu n'étant actuellement que de 10 864 \$ par année.

Cette bonification du revenu serait possible non seulement parce que le ministre des Finances est parvenu à dégager d'importants surplus, mais aussi parce que les sommes n'encourraient pas des montants astronomiques.

Rappelons à ce chapitre que les propositions du Conseil régional de l'Âge d'Or visaient à augmenter le plancher de la pension annuelle des personnes de 65 ans les plus démunies, de 120 \$ la première année. C'est là un montant que le ministre a lui-même évoqué dans son projet de prestation aux aînés. Dans les années suivantes, une augmentation du plancher de la pension annuelle proportionnelle à l'indice des prix à la consommation, soit plus 1 % jusqu'à ce que le montant de revenu de pension atteigne le seuil de

faible revenu établi par Statistique Canada à 17 409 \$ en région urbaine et 14 107 \$ en région rurale.

Le président du Conseil régional de l'Âge d'Or estime que le conseil doit poursuivre ses représentations à ce sujet et dit espérer que le budget fédéral saura inspirer le ministre québécois des Finances qui devrait présenter le sien au début d'avril. Les aînés, comme l'ensemble des citoyens du Québec, subissent depuis trop longtemps un alourdissement du fardeau fiscal pour que nos décideurs politiques n'aient pas conscience de l'urgence de l'allègement, quelque soit le palier d'imposition.

TRAITEMENT DE VARICES

Jean-Claude Tremblay, M.D.

Certificat en phlébologie

479, boul. St-Jude, Alma

Pour rendez-vous:

668-3351

CASINO DE ELVIS STORY Section 100 • 18 juin *Informez-vous!*
CHARLEVOIX **VOYAGE AU MAROC** Souper-spectacle
 12 mars **25\$** **DERNIÈRE CHANCE!** 8 au 22 avril
 1 repas **25\$** • Nombreuses visites
 Martine Bouchard, accompagnatrice • Hôtel 5 étoiles
 116-45-60778.1

Informez-vous sur nos spéciaux «DERNIÈRE MINUTE» pour le Sud

Voyage Vasco 668-4993

SOINS des PIEDS Disponible tous les lundis au Laboratoire

Louise Côté infirmière

CLINIQUE orthèses-Prothèses SAG-LAC inc.

SERVICES OFFERTS:

- Soins des ongles, cors, callosités, prévention, conseils, références
- Reflexologie • Service à la clinique ou à domicile

101-B, rue St-André Métabetchouan G0W 2A0
349-2473
349-2166

Membre de l'Association des infirmières et des infirmiers en soins des pieds du Québec Permis n°: 950558

Membre de l'Ordre des infirmières et infirmiers du Québec Permis n°: 951755

Nouveau visage au Figaro

La direction du Salon de coiffure Le Figaro est fière d'annoncer l'arrivée dans son équipe de **Sonia Boucher**, styliste, possédant huit ans d'expérience.

Mme Sonia Boucher est spécialiste en coloration, technique de mèches, permanente sans rouleau, coupe stylisée et «métamorphose».

COIFFURE **Le Figaro** Elle et lui Plaza l'Alma

Sonia Boucher styliste

Pour rendez-vous (si désiré): **662-6116**

NOMINATION

La direction d'Alma Honda est fière d'accueillir dans ses rangs **M. GASTON SIMARD**, conseiller en vente et location automobile. **M. Simard profite de l'occasion pour inviter ses clients et amis à venir le rencontrer.**

Alma HONDA Nos Amis

Gaston Simard conseiller

2625, AV. DU PONT SUD, ALMA
 Pour rendez-vous **480-4776**
Rés.: 345-2631

COMBAT DE BOXE EN COLLABORATION AVEC INTERBOXE

BOXE MARDI 7 MARS 20 H 00

HIPPO CLUB D'ALMA de **HOTEL Universel** COMPLEXE JACQUES-GAGNON

6 COMBATS

ENTRÉE GRATUITE

SANS RÉSERVATION

STÉPHANE OUELLET contre **THOMAS CAMERON**

EN FINALE: El Diablo Angel Man Freddy contre ??

668-7419



(Photo: courtoisie)

Journée internationale des femmes

Fêtons aussi à Alma !

ALMA (FP) — Le Centre de femmes Au Quatre-Temps et le Collectif de la célébration du 8 mars invitent toutes les femmes du territoire Lac-Saint-Jean Est à venir fêter à Alma la Journée internationale des femmes alors que l'on procédera au lancement local de la marche mondiale des femmes en l'an 2000.

Cette fête prendra la forme d'un grand rassemblement qui se déroulera à compter de 16 h 30, à la salle des Chevaliers de Colomb, au 195 avenue Bégin, Alma. Il y aura souper, musique, chants, etc... Le spectacle sera «La fiesta mexicaine» et les gens sont invités à porter un élément qui représente le Mexique. Le coût de

participation est de 10 \$. Ci-contre, sur la photo, on retrouve les membres du Collectif de la célébration du 8 mars et le Comité d'organisation de la marche mondiale. Assis, Édith Bouchard et Carole Maltais. Debout, Desneiges Nadeau, Huguette Boivin, Monique Larouche, Gisèle Gagnon, Suzette Coulombe et Nicole Savard.

profitez des prix de l'année

Prix de la « Meilleure voiture économique de l'année »[†]
AJAC (Association des Journalistes Automobile du Canada)

Prix de la « Meilleure voiture nord-américaine de l'année »
North American International Auto Show, Detroit

Choix des chroniqueurs « Voitures économiques »[‡]
Le Monde de l'Auto



focus SE 2000 familiale
17 695\$* ou **259\$****/mois

- Moteur de 2 L, 4 cyl.
- Transmission manuelle 5 vitesses
- Climatiseur
- Antidémarrage SecuriLock^{MC}
- Entrée sans clé à télécommande
- Verrouillage des portes électrique
- Radio AM/FM stéréo
- Essuie-glace arrière intermittent
- Porte-bagages
- Cache-bagages

Location 36 mois
Avec mise de fonds de 1995 \$
Transport inclus



focus LX 2000 berline
14 995\$* ou **209\$****/mois

- Moteur de 2 L, 4 cyl.
- Transmission manuelle 5 vitesses
- Antidémarrage SecuriLock^{MC}
- 5 passagers
- Siège du conducteur à hauteur réglable
- Banquette arrière divisée 60/40
- Commande intérieure d'ouverture du coffre
- Rétroviseurs à réglage manuel
- Radio AM/FM stéréo

Location 36 mois
Avec mise de fonds de 1995 \$
Transport inclus

exigez recevez

CHOISISSEZ LE PAIEMENT SUR 36 MOIS
QUI VOUS CONVIENT LE MIEUX

| Mise de fonds ou échange équivalent | focus LX berline | focus SE familiale |
|-------------------------------------|------------------|--------------------|
| 1995\$ | 209\$/mois | 259\$/mois |
| 995\$ | 239\$/mois | 289\$/mois |
| 0\$ | 269\$/mois | 319\$/mois |

Essayez la Focus chez le concessionnaire Ford de votre région et, jusqu'au 15 mars 2000, vous recevrez un CD qui pourrait vous permettre de gagner instantanément des prix. Δ

VOS CONCESSIONNAIRES FORD DU QUÉBEC



www.fordquebec.com



[†]Prix décerné à la Focus LX. [‡]Prix décerné à toutes les Focus berlines. *Achat: Transport (700 \$) et taxes applicables en sus. **Location: Transport inclus. Aucun dépôt de sécurité requis. Mise de fonds et première mensualité exigées. Immatriculation, assurances et taxes en sus. Sous réserve de l'approbation du crédit. Des frais de 0,08 \$ du kilomètre après 60 000 kilomètres et d'autres conditions s'appliquent. Voyez votre concessionnaire pour obtenir tous les détails. Δ Les participants doivent avoir 16 ans et plus. Le règlement du concours incluant le détail sur les prix offerts est disponible chez les concessionnaires. CD en quantités limitées.

Les allergies alimentaires

Une séance d'information

ALMA (FP) — Le CLSC Le Norois invite tous les parents et les adolescents intéressés à une rencontre d'information portant sur les différents types d'allergies alimentaires et les piqûres d'insectes.

Cette rencontre se déroulera ce mardi 7 mars, à compter de 19 h, à la salle La Tisanière du collège d'Alma.

La docteur Dany Harvey, pédiatre, ainsi que le personnel infirmier du CLSC, traiteront alors des types d'allergies, de la prévention, du traitement et de l'ensemble des services qui sont offerts aux parents, aux enfants, au milieu scolaire et aux garderies. Ces personnes ressources seront également disponibles pour répondre aux différentes questions des participants.

La problématique des allergies alimentaires chez les enfants et les adolescentes est un phénomène en progression constante. Son importance est telle que la vie même de l'enfant est en danger, ce qui constitue une source de stress et d'anxiété importante pour les familles.

Toute les personnes intéressées sont les bienvenues et l'entrée est gratuite. Pour information, les gens peuvent contacter Monica St-Pierre, au CLSC Le Norois, au 668-4563.

Adoption internationale

Pour ceux en processus d'adoption

ALMA (FP) — Une grande journée d'information sur l'adoption internationale se déroulera à Alma le samedi 18 mars prochain et permettra aux parents en désir ou en processus d'adoption d'en apprendre sur tous les rouages et mécanismes permettant de réaliser une adoption.

Organisée par le groupe «Formons une famille», agence accréditée, cette journée d'information est gratuite et se déroulera de 10 h à 17 h, au Complexe Jacques-Gagnon d'Alma.

En plus des personnes intéressées par l'adoption internationale, aux parents en désir d'adoption ou en processus, cette journée vise aussi les intervenants des différents milieux de l'adoption.

Lors de cette rencontre, on abordera la question de l'adoption dans différents pays comme la Chine, le Cambodge, le Vietnam, les Philippines et les Îles Dominiques.

Notamment, on traitera du contexte politique social et économique de ces pays; l'état des orphelinats (lieux, personnel, etc.); l'état des enfants (soins, santé, âge, etc.); le processus d'adoption (critères, exigences, documents, délais, etc.) ainsi que la structure du groupe «Formons une famille». Même si c'est une journée de formation est gratuite, les personnes intéressées doivent s'inscrire avant le 10 mars. Le dîner est au frais du participant et il y a possibilité de dîner sur place, sur réservation. Pour information, pour le secteur Lac-St-Jean, Lynda et Alain Mailloux, 276-2404.

INSCRIPTION PRÉMATERNELLE POUR L'AUTOMNE 2000



Prémamanuelle Brin d'Soleil

5 sorties divertissantes incluses
• Cueillette de pommes
• Glissade
• Visite à la ferme

Pour les 3-4-5 ans

SPÉCIALITÉS

- Langage
- Sociabilité
- Motricité
- Bricolage

Pour information et inscription, demandez Jocelyne Audet

1099, boul. St-Jude, Alma • 662-5978

Viandes & fruits

P.M.A. INC.
645, boul. Dequen Nord, Alma
(face au Colombarium Bérubé & fils)

COMMANDES PAR TÉLÉPHONE: **668-7385**

SPÉCIAUX DE LA SEMAINE

VIANDES

| | | |
|--|-------------------------------------|--|
| POITRINES DE POULET Frais avec dos | POULET FRAIS 3 à 4 lb Grade A | STEAK EN TRANCHE Surlonge Cat. A |
| 1.99 /lb | 1.29 /lb | 4.59 /lb |
| FROMAGE St-Laurent Frais du jour | POULET PRESSÉ «Royale» | STEAK HACHÉ Maigre Première qualité |
| 4.19 /lb | 1.99 /lb | 2.39 /lb |
| PORC HACHÉ Frais | FOIE DE PORC Frais | LIQUEUR «Cott» Saveurs assorties 2 litres |
| 1.89 /lb | 99¢ /lb | 1.09 /lb |

FRUITS ET LÉGUMES

| | | |
|--------------------------------|----------------------|-------------------------|
| PATATES Fraîches 20 lb | NAVET | CLÉMENTINES Du Maroc |
| 2.59 ch. | 39¢ /lb | 1.19 /lb |
| BANANES Chiquita ou Dole | CAROTTES Pqt 2 lb | ORANGES Gr. 113 |
| 69¢ /lb | 59¢ ch. | 19¢ ch. |



SPECIAL VEDETTE

CUISSES DE POULET
Frais avec dos **75¢** /lb

SAMEDI - DIMANCHE

VIANDE FONDUE
CHINOISE **3.99** /lb

POISSONS

| | | |
|------------------------------------|--------------------|----------------------------|
| CUISSES DE GRENOUILLE Congelées | PÉTONCLES CONGELÉS | FILETS DE SOLE Congelés |
| 5.39 /lb | 7.89 /lb | 4.39 /lb |

Gagnant(e) du tirage du 26 février 2000
Lil-Anne Baron d'Alma

SPÉCIAUX EN VIGUEUR DU LUNDI 6 MARS
AU DIMANCHE 12 MARS 2000

HEURES D'OUVERTURE
LUNDI, MARDI, MERCREDI: 8 h à 18 h
JEUDI, VENDREDI: 8 h à 21 h
SAMEDI: 8 h à 18 h - DIMANCHE: 9 h à 18 h

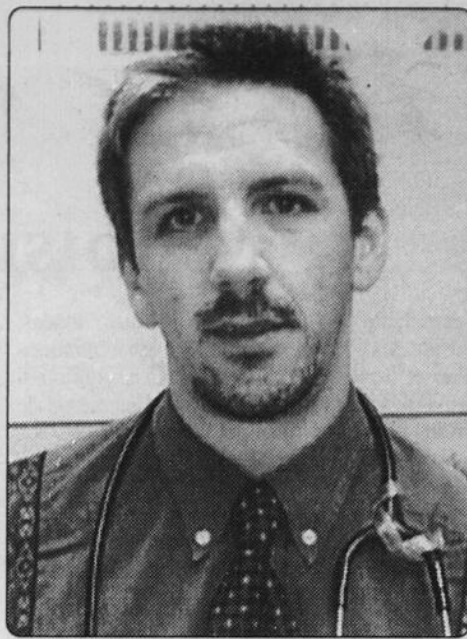

Dany Harvey, pédiatre.

Nous achetons et vendons

- Articles de sport
 - patins à roues alignées
 - protège-coudes, genoux et casques
 - souliers et gants de baseball

Oui, oui nous les achetons, les vendons et les réparons!

- Armes à feu
- Bicyclettes neuves ou usagées
- Pièces de vélos neuves ou usagées

Pièces de véto rabais de 20% seulement 15 jours seulement Vélos neufs et usagés rabais de 30%

Bijouterie et Sport

Jean-Marc de Launière
4695, av. Grande-Décharge
Delisle • 347-3376

Faites-vous plaisir

50 ans au Canada

PROMOTION ANNIVERSAIRE

Pour fêter le 50^e anniversaire de présence au Canada, Air France multiplie les destinations offertes à des prix exceptionnels: **DE MONTRÉAL ET OTTAWA* vers...**

| | |
|--|--------------|
| Paris, Bruxelles, Amsterdam, Francfort, Londres (taxes incluses) | 625\$ |
| Nice, Genève, Lyons, Vienne, Zurich (taxes incluses) | 675\$ |
| Madrid, Lisbonne, Prague (taxes incluses) | 775\$ |
| Tunis, Athènes (taxes incluses) | 775\$ |

50 JOURS POUR EN PROFITER!
(Les voyages doivent avoir lieu entre le 1^{er} mars et le 20 avril 2000, dernier retour le 20 avril 2000).
*Selon disponibilité

Spécial «CÔTE D'AZUR» AUTOMNE 2000

3 SEMAINES POUR LE PRIX DE 2
À partir de **1319\$** OCC. DOUBLE

CROISIÈRE DANS LES CARAÏBES

Entièrement en français
12 mars 1999 - Hôtel Playa Real
Flamenco
A partir de **1348\$** Semaine suppl.: **698\$**
Occ. double Accompagné

Circuit et croisière sur les pas de Saint-Paul

• Italie • Sicile • Malte • Grèce • Turquie • Israël • Égypte
2 DÉPARTS: 15 et 30 octobre
2 croisières uniques À partir de **2899\$**
13, 14 ou 18 jours
Réservez tôt! Réduction de 100 \$ CA par couple (Avant le 26 avril)

NEW YORK À PÂQUES

4 1/2 jours, départ de la région
20 avril 2000, Hôtel Marriott Marquis
Tour de ville inclus
429\$ occ. quad



TUNISIE

CIRCUIT CLUB HAMMAMET
Départ supplémentaire 28 mars
Accompagné par Rémi Bergeron, Hélène Michaud
CIRCUIT PLUS HAMMAMET **1699\$**

| Départs de Montréal | DU 9 AU 13 MARS | CARTHAGÈNE | 10 mars | (1 sem.) |
|---------------------|-----------------|---------------------|---------|---------------|
| PUERTO VALLARTA | 9 au 13 mars | Decameron | | 947\$ |
| Playa de Oro | | Vol seul | | 597\$ |
| Bue Bay Village | | MANZANILLO | 10 mars | (1 sem.) |
| Decameron Tropical | | Vista Club | | 997\$ |
| Sierra | | Sierra | | 1677\$ |
| Vol seul | | Vol seul | | 597\$ |
| HUATULCO | 13 mars | IXTAPA | 9 mars | (1 sem.) |
| Meigas Binniguenda | | Fontan | | 1097\$ |
| Crown Pacific | | Presidente (jardin) | | 1277\$ |
| Vol seul | | Vol seul | | 597\$ |

| Départs de Québec | 9 AU 13 MARS |
|----------------------------|-----------------|
| ACAPULCO | 9 mars (1 sem.) |
| Gran Meigas | 1097\$ |
| Cont'l Plaza (e.p.) | 997\$ |
| Playa Suites (e.p.) | 997\$ |
| Playa Suites (tout inclus) | 1277\$ |
| Oceanic 2000 | 947\$ |

PUNTA CANA / BAYAHIDE

NOUVEAUX DÉPARTS

| DÉPARTS DE QUÉBEC | 9 mars | 16 mars au 31 mars | 6 au 14 avril |
|-------------------------|----------|--------------------|----------------------|
| | (1 sem.) | (1 sem.) (2 sem.) | (1 sem.) (2 sem.) |
| • Club Dominicus (std) | 1197\$ | 1428\$ | 2028\$ 1178\$ 1598\$ |
| • Dominicus Palace | 1197\$ | 1508\$ | 2198\$ 1228\$ 1698\$ |
| • Allegro Resort Bavaro | 1297\$ | 1458\$ | 2158\$ 1298\$ 1828\$ |
| • Fiesta Complexe | 1247\$ | 1408\$ | 2058\$ 1228\$ 1698\$ |
| • Villas Bavaro | 1147\$ | 1318\$ | 1878\$ 1228\$ 1698\$ |
| • Club Carabela | 1147\$ | 1318\$ | 1878\$ 1228\$ 1698\$ |

Tour de FRANCE
12 SEPTEMBRE **2098\$**
14 JOURS

Voyages **MICHEL BARRETTE** DETENTEUR D'UN PERMIS
Carlson Wagonlit Travel
Complexe Jacques-Gagnon, ALMA
668-3078



Embellir sa

Choisir de bonnes fenêtres

(SOP) Pour conserver le cachet d'une vieille maison, il est généralement préférable de réparer les fenêtres lorsque celles-ci ne sont pas pourries ou tordues. Mais si vos fenêtres ne sont plus fonctionnelles et si leur réparation s'avère trop coûteuse, voici quelques conseils utiles pour faciliter votre choix.

Le style :

Le mode d'ouverture influence à la fois l'esthétique et la fonction des fenêtres. De manière générale, les bâtiments de style traditionnel s'accommodent bien de fenêtres à guillotine ou à battants de type français. Les bâtiments modernes au style épuré se marient mieux aux portes-fenêtres et aux fenêtres coulissantes.

Les fenêtres coulissantes :

Les fenêtres coulissantes sont les seules à permettre une ventilation sécuritaire des pièces même s'il pleut à torrent à l'extérieur. Techniquement, cette ventilation n'est possible que lorsque la fenêtre est composée d'un châssis intérieur et d'un châssis extérieur plutôt que d'un seul verre thermos. Ce sont des fenêtres très résistantes à l'utilisation, et en ce sens, elles sont très bien adaptées au logement locatif.

Le point faible des fenêtres coulissantes est

l'étanchéité à l'air. Après quelques années, l'usure des coupe-bise augmente les infiltrations d'air et les coûts de chauffage. Ceci peut aussi provoquer la présence d'humidité et même de givre entre les vitrages. Pour réduire ce problème, il est préférable de choisir une fenêtre à triple vitrage dont un des châssis est muni d'un verre thermos. Le deuxième obstacle des fenêtres coulissantes, c'est leur nettoyage, car il faut enlever chaque châssis mobile. Lorsque le châssis est muni d'un verre thermos, il est encore plus lourd et le nettoyage encore plus difficile. Pour les fenêtres coulissantes, préférez largement les produits d'aluminium aux produits de PVC car les rails, coupe-brise, poignées et cadrages de PVC cassent facilement lorsqu'on manipule les châssis.

Les fenêtres à battants :

Les fenêtres à battants sont les plus efficaces du point de vue énergétique car elles sont très étanches à l'air. Toutefois, leurs problèmes sont multiples. L'ouverture des châssis vers l'extérieur est souvent bloquée en hiver par l'accumulation de neige et de glace sur les allèges. La quincaillerie d'ouverture à manivelle peut alors se casser lorsqu'on tente d'ouvrir un châssis coincé.

Cette opération peut aussi desceller les verres

thermos. Les fenêtres à battants en bois (même recouvertes d'aluminium) sont susceptibles de gonfler et de tordre lorsqu'elles sont laissées ouvertes par temps pluvieux. Pour ce type de fenêtres, les produits de PVC et d'aluminium semblent préférables au bois. Du point de vue de l'entretien, les fenêtres à battants avec verre thermos sont parmi les plus simples à nettoyer lorsque le mode d'ouverture de la fenêtre se disloque pour permettre l'accès au verre extérieur.

Les fenêtres à guillotine :

Les nouvelles fenêtres à guillotine sont munies d'un châssis mobile avec un verre thermos. Elles sont plus étanches à l'air que les fenêtres coulissantes et plus résistantes à l'usure que les fenêtres à battants. Grâce à leurs châssis amovibles, elles se nettoient aussi facilement. Lors de pluies normales, le châssis inférieur peut être ouvert de quelques centimètres sans que la pluie pénètre à l'intérieur ou affecte la fenêtre. De plus, c'est le mode d'ouverture le plus simple pour l'installation d'un appareil d'air climatisé. En tenant compte des critères de prix, de durabilité, d'entretien et de facilité d'utilisation, on considère la fenêtre à guillotine comme étant le meilleur choix.

Les fenêtres à auvents :

Les fenêtres à auvents sont les nouvelles coqueluches des projets en construction. Elles ont les avantages des fenêtres à battants tout en réduisant leurs défauts. En ouvrant le châssis supérieur des fenêtres, on évite l'obstruction des volets par la neige. La fenêtre en bois recouverte

d'aluminium à l'extérieur est aussi mieux protégée contre la pluie lorsqu'elle est ouverte. De plus, son esthétisme se marie aussi bien à l'architecture moderne qu'à l'architecture traditionnelle.

Les fenêtres oscillo-battantes :

La fenêtre oscillo-battante permet un double mode d'ouverture vers l'intérieur. Par un simple mouvement de quincaillerie, la charnière peut se positionner au bas de la fenêtre ou sur le côté. Cette fenêtre est dans une classe à part. Elle convient surtout aux grandes surfaces de verre et son coût est de 30 à 50 % plus élevé que tous les autres modes de fenêtres. Son inconvénient principal est l'utilisation restreinte de rideaux à l'intérieur.

Quelle garantie ?

Les garanties limitées des manufacturiers qu'on trouve sur le marché des fenêtres sont parfois étonnantes. Certaines peuvent garantir pour 20 ans que l'aluminium ne rouillera pas ou que le PVC ne tombera pas en poudre. De manière générale, la fenêtre devrait être garantie par le manufacturier pour un an (pièces et main-d'oeuvre) contre toute défectuosité qui la rend impropre à l'usage normal auquel elle est destinée. Une fenêtre qui coince, qui coule ou un verre embué entre les vitrages représentent ce type de défectuosité.

La garantie d'un an devrait être étendue à cinq ans pour toutes les pièces mais sans la main-d'oeuvre sur le chantier. De nombreux manufacturiers garantissent l'étanchéité des verres thermos pour dix ans.

LE CENTRE DE RÉNOVATION ET DE DÉCORATION QU'ON AIME !

Venez visiter nos départements de tapis, carquette, céramique, plomberie, draperie, décoration ainsi que celui de la peinture où nous vous offrons les couleurs de la peinture NATIONALE et peinture MF

Nos spécialistes sont prêts à répondre à vos besoins et à vous conseiller selon vos goûts !



Matériaux ALMA inc.

DÉCOR ALMA CÉRAMIQUE

416/451-6044.2

Tapis REMI

BÂTI TOUT

805, rue Scott Ouest, Alma

662-3485

Maison neuve ou nouvelle propriété?

RÉALISEZ VOTRE RÊVE SANS RISQUE QU'IL NE SE TOURNE EN CAUCHEMAR!

CONSTRUCTION GILBERT MARTEL INC.

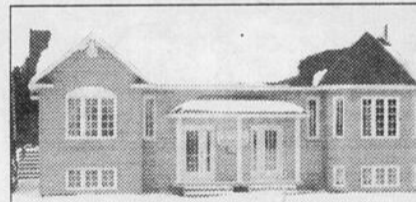

LE JUMELÉ DES ANNÉES 2000: Dont 6 terrains prêts à construire rue des Myrtilles.



DEMI-JUMELÉ: Construit et disponible maintenant au 263, rue Archambeault, jumelé type, façade brique, 3 chambres, 2 r.d.c. et une s.s., fenêtres PVC ou optionnel aluminium extrudé, haut de gamme.

CONSTRUCTION CGM GILBERT MARTEL

2051, rue des Urnes Alma

M. Gilbert Martel, président

668-6918 - 668-8736

Venez constater que la qualité ne veut pas dire hors de prix

Voyez notre boutique de décoration complètement réaménagée

SPÉCIAUX



Mme Nancy McNicoll Décoratrice



MERCIER

BOIS DE PLANCHER PRÉVERNI 359\$ pi carré

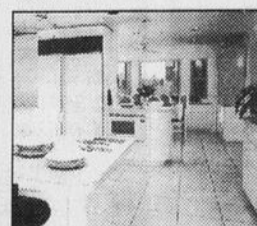

CÉRAMIQUE À PLANCHER À partir de 99¢ pi carré



PEINTURE SICO - Latex Fini velours - 24310 SPÉCIAL 21.99\$

boutique inspiration

BMR LA SCIERIE MARTEL LTÉE 1615, boul. Auger Sud, Alma 668-3366

dernière

Le Lac-St-Jean
une région à lire

Un toit de bois ?

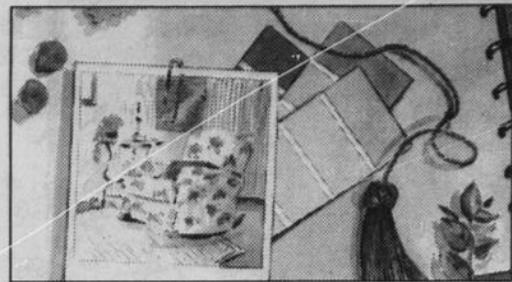

(SOP) Le couronnement glorieux de la réfection d'une maison ancienne est un nouveau toit de bardeaux ou de planches de bois.

Auparavant, le genre de bois utilisé dépendait de l'offre locale. Par exemple, le cèdre rouge régnait sur la côte ouest, le cèdre des marais dans les états américains voisins de l'Atlantique, le cèdre blanc en Nouvelle-Angleterre, alors que le cyprès était d'usage dans le sud des États-Unis.

De nos jours, une variété de bois est offerte pour les planches et les bardeaux, du cèdre rouge ou blanc au pin blanc et au chêne.

Installé correctement, un toit de bois peut durer assez longtemps. Le minimum va de 25 à 30 ans, mais certaines toitures de 70 ans sont encore en bon état.

Pour un choix éclairé entre planches et bardeaux de bois, une bonne compréhension de ce qui est en jeu lors de l'installation et de l'entretien est de mise.

L'un des secrets d'un toit de bois bien installé est sa ventilation adéquate. À cause de la nature du matériau, l'air doit pouvoir circuler en-dessous pour prévenir

l'apparition d'humidité et le pourrissement qui en résulte.

Historiquement, une toiture apparente a eu la faveur, avec de bons résultats.

Aujourd'hui, cette méthode est toujours la préférée, mais il faut avoir à l'esprit que la rugosité et la surface irrégulière des planches exigent une protection additionnelle.

Quand on installe des planches, la toiture apparente devrait être interrompue par le papier goudronné pour qu'il recouvre les bouts des planches. Ainsi le toit sera bien protégé des vents violents et des pluies abondantes, tout en permettant une ventilation adéquate.

Par ailleurs, comme les bardeaux sont plats, ils peuvent se passer de papier goudronné.

Si une toiture apparente n'est pas une solution qui vous convient, les planches ou les bardeaux devraient être apposés sur des bandes horizontales qui dégagent environ un pouce d'air entre les bardeaux ou planches et les panneaux formant la toiture.

Un autre point important est l'espace permettant l'expansion naturelle du bois. S'il n'est pas suffisant et que les bardeaux ou les planches sont collés les uns contre les autres, des fissures sont susceptibles d'apparaître le long de la ligne formée par les clous.

Quand vous attachez des bardeaux, l'idéal est qu'ils soient suspendus aux clous. Les têtes de ces derniers devraient être à niveau avec la surface du bardeau.

N'enfonchez pas trop les clous, car vous risquez que ce trou permette au bardeau de

se détacher du toit.

Chaque bardeau de bois devrait comporter deux clous placés à un centimètre des bords et à la même distance au-dessus du bas de la prochaine rangée de bardeaux.

Recouvrir ainsi les têtes des clous les empêche de rouiller et de marquer la surface du toit. Les interstices devraient être parallèles entre eux à chaque trois rangées, prévenant des parcours réguliers de l'eau sur le toit.

LES SERVICES DE LA PREMIÈRE GÉNÉRALE

PREMIÈRE

Saguenay — Lac-Saint-Jean



GÉNÉRALE



C.C.Q.



Ben Désormeaux
propriétaire

SPÉCIALISTE EN :

Licence RBQ : 8104-9041-31

- Reconstruction, nettoyage et restauration après-sinistre
- Inspection et nettoyage de système de ventilation

2488, av. du Pont Sud, ALMA
669-1999

dès maintenant

TOUT peut arriver!

MÊME REVIVRE L'HISTOIRE.

HISTORIA pose un pont entre l'histoire et l'actualité. Cette chaîne vivante, qui suscite le questionnement, vous fera voyager dans le temps.

TOUT NOUVEAU!

COGECO Câble vous invite à découvrir l'**Extra Franco**, les quatre nouvelles chaînes francophones qui s'ajoutent à notre sélection complète.

2 mois de visionnement gratuits - jusqu'au 31 mars - pour tous nos clients.
Manquez pas ça!

Si vous n'êtes pas déjà client du Super Câble, composez le

1 877 922-2539

Sinon... surveillez votre boîte aux lettres dans les prochaines semaines pour en savoir plus!

HISTORIA

● câble 37

ÉVASION

● câble 38



● câble 39

SÉRIES+

● câble 40



Les croisades



La Deuxième Guerre mondiale

Disponible là où la technologie le permet.

COGECO
COGECO CÂBLE INC.

CL4HP2-00/02

▷▷▷▷ LE CÂBLE, C'EST TOUT
CE DONT VOUS AVEZ BESOIN.



(Photo: France Paradis)

Maintien de l'École Ste-Hélène à St-Henri-de-Taillon

«Ce n'est pas une question de comptabilité mais de volonté»

— Jacques Proulx, président de Solidarité rurale du Québec

ST-HENRI-DE-TAILLON (FP) — «Il faut arrêter de se dire que l'on est petit, qu'on n'est pas important. Il faut surtout prendre conscience que le projet de la fermeture de votre école, ce n'est pas une question de comptabilité mais de volonté», a lancé Jacques Proulx, président de Solidarité rurale, à quelque 200 citoyens de Saint-Henri-de-Taillon venu l'entendre dans le cadre d'une manifestation publique pour le maintien de l'école primaire Ste-Hélène.

C'est à l'invitation du Comité de stratégie pour le maintien de l'école Sainte-Hélène de Saint-Henri-de-Taillon et de la Commission scolaire Lac-Saint-Jean que Jacques Proulx s'est présenté mardi soir à la salle communautaire de St-Henri afin de partager ses connaissances avec les

À seulement 269\$ par mois, même le grand méchant loue.



Windstar 2000: la seule minifourgonnette à avoir obtenu une cote de sécurité 5 étoiles pour les collisions frontales et latérales. Le Windstar a obtenu une cote de sécurité 5 étoiles pour les collisions frontales six années de suite^Δ.

WINDSTAR
LX 2000

269\$
/mois

Location 36 mois
Avec mise de fonds de 3 995 \$
TRANSPORT INCLUS

CHOISISSEZ LE PAIEMENT SUR 36 MOIS
QUI VOUS CONVIENT LE MIEUX

| Mise de fonds ou échange équivalent | Mensualité |
|-------------------------------------|------------|
| 3 995\$ | 269\$/mois |
| 1 995\$ | 329\$/mois |
| 0\$ | 389\$/mois |

- Configuration 7 places
- Moteur SEFI de 3,8 L, 200 ch
- Transmission automatique 4 vitesses à surmultipliée
- Freinage antiblocage aux 4 roues (ABS)
- Système antidémarrage SecuriLock^{MC}
- Rétroviseurs, lève-glaces et verrouillage des portes électriques
- Sacs gonflables frontaux de deuxième génération
- Version 4 portes
- Déplacement latéral de la banquette de la 2^e rangée
- Sécurité enfants pour les portes latérales coulissantes
- Dégivreur de lunette arrière électrique
- Climatisation à commande manuelle
- Groupe éclairage
- Radio AM/FM stéréo avec lecteur de cassettes



VOS CONCESSIONNAIRES FORD DU QUÉBEC

www.fordquebec.com



Glaces unidirectionnelles non incluses. *Transport inclus. Aucun dépôt de sécurité requis. Mise de fonds et première mensualité exigées. Immatriculation, assurances et taxes en sus. Sous réserve de l'approbation du crédit. Des frais de 0,08 \$ du kilomètre après 60 000 kilomètres et d'autres conditions s'appliquent. Voyez votre concessionnaire pour obtenir tous les détails. Δ La plus haute cote de sécurité pour le conducteur et le passager avant en cas de collisions frontales et latérales décernée par le gouvernement américain (National Highway Traffic Safety Administration) lors de tests effectués sur des véhicules dont la différence de poids n'excède pas 227 kg (500 lb). La cote pour les collisions latérales s'applique à un véhicule équipé de sacs gonflables latéraux offerts en option.



Marc Perron, commissaire, représentant Saint-Henri-de-Taillon; Line Boudreault, vice-présidente de la Commission scolaire Lac-Saint-Jean; le conférencier Jacques Proulx ainsi que Diane O. Gilbert, présidente du Comité de stratégie pour le maintien de l'école Saint-Hélène.

citoyens de l'endroit pour les inviter à poursuivre la lutte afin de réclamer le maintien de leur école.

Jacques Proulx s'est livré à une charge en douceur contre les décideurs qui font leur travail à l'encontre des attentes et des intérêts des gens qui subiront les conséquences de ces décisions.

Le premier conseil qu'il a livré aux participants, c'est de supporter ses leaders afin que ceux-ci se rendent négociateur des choses avec un mandat clair de la population.

«Il faut refuser de mourir et ce n'est pas un pouvoir qui va battre la volonté de toute une population. On est condamné quotidiennement à recommencer mais on doit être délinquant, militant et résistant», de lancer Jacques Proulx, en rappelant l'importance que les décisions arrêtées reposent avant tout sur le gros bon sens.

Comme président de Solidarité rurale, Jacques Proulx sillonne le Québec pour prêter main-forte aux différentes municipalités que l'on veut étouffer.

«Il faut se valoriser et se reconnaître. Ce n'est pas les autres qui vont le faire. Et si on n'est pas heureux où on est, il faut partir tout de suite. Mais si on y croit, on a le devoir de continuer et d'exiger», de poursuivre Jacques Proulx.

Ce dernier estime que le milieu rural a droit à ses espaces et ses droits comme le milieu urbain. «Le village, c'est un concept moderne et compatible» de lancer le président de Solidarité rural qui ne manque pas de rappeler que l'on assiste présentement au Québec à un mouvement du milieu urbain vers le milieu rural.

S'adressant plus spécifiquement aux leaders du mouvement pour sauver l'école Ste-Hélène, il les a invités à voter pour le gros bon sens, c'est à dire défendre l'intérêt de la communauté et de la collectivité en trouvant les compromis.

«On est un peu trop docile. Il faut être plus vorace, plus délinquant, plus militant. Il faut avoir le courage d'être résistant et dissident», de relancer Jacques Proulx.

Répondant aux nombreuses questions de l'assistance, Jacques Proulx s'est défendu de posséder des solutions toutes préparées d'avance, martelant à chaque fois le grand message de supporter les leaders et d'exiger au lieu de subir les décisions prises par d'autres.

ÇA BAIGNE DANS L'HUILE

Inspection
55
points

49⁹⁵\$
incluant
la vidange d'huile et le filtre



Cette offre prend fin le 31 mars 1999



VIVEZ L'EXPÉRIENCE DE LA QUALITÉ

ALMA
TOYOTA

630, av. du Pont Sud, Alma
668-0195

410/45/60679.2

ANTONIO GIRARD LTÉE

Plus de 300 autres
produits en solde

Demandez notre circulaire
pour plus de détails

SOPA plus

555, RUE COLLARD OUEST, ALMA (QUÉBEC)
Téléphone : (418) 662-6448
Télécopieur : (418) 662-2985

PRIX EN VIGUEUR JUSQU'AU 31 MARS 2000

Cartouche pour imprimantes
à jet d'encre HP51626A



41⁹⁹\$

Cartouche compatible pour
imprimantes à jet d'encre
BC02 (REC02)



27⁹⁹\$



2¹⁹\$

Disque optique inscriptible



0⁵⁹\$

Plus besoin de voyager pour
ÉCONOMISER



12⁹⁹\$

Agrafes standard 1/4"



1²⁹\$
ch

| | NOTRE PRIX | PRIX DU GROS GROS ENTREPÔT |
|--|------------|----------------------------|
| Stylo à bille « Comfort Mate » | 0,59 \$ | 0,60 \$ |
| Stylo « Uniball Vision » | 1,89 \$ | 2,23 \$ |
| CD inscriptible | 2,19 \$ | 2,49 \$ |
| Disquette HD 3.5 (boîte de 10) | 3,39 \$ | 7,20 \$ |
| Cartouche HP51626A (originale) | 41,99 \$ | 46,34 \$ |
| Correcteur Dryline Compact | 3,59 \$ | 4,19 \$ |
| Post-it 1 1/2 x 2 rétro (paquet de 12) | 6,99 \$ | 8,74 \$ |



18⁹⁹\$

Organisation
de bureau
rotatif

TEL-AIDE

**SAGUENAY
LAC-ST-JEAN
695-AIDE
695-2433**

T'as un problème! As-tu le goût d'en parler?
TEL-AIDE
est à ton écoute
dans la confidentialité et l'anonymat.
7 jours par semaine de 16 h à minuit

214447 59546.10

SOPA

ANTONIO GIRARD LTÉE



Bloc de feuillets adhésifs
« Post-it »
1 1/2 x 2 (pqt 12)
3 x 3 (pqt 5)
3 x 5 (pqt 5)

À partir de
6⁹⁹\$
pqt



Ruban correcteur
« Dryline »

3⁵⁹\$



Stylo à bille roulante
« Uniball Vision »

1⁸⁹\$

Les aînés apprivoisent les nouvelles technologies

ALMA (FP) — Une idée de base du Conseil régional de l'Âge d'Or est en train de faire boue de neige. On vient d'inaugurer à Chicoutimi le premier Club Sympatico, un espace spécialement aménagé pour permettre aux gens de 50 ans et plus d'apprivoiser à leur rythme les nouvelles technologies que sont l'ordinateur, Internet ou la téléphonie cellulaire par exemple.

Le Club Sympatico Bell répond ainsi aux attentes des aînés qui, face aux nouvelles technologies de plus en plus présentes dans notre milieu, voulaient se donner des outils pour comprendre et pouvoir eux-aussi utiliser ces équipements que l'on retrouve maintenant partout. «Dans notre plan d'action, en 1996,

on cherchait une stratégie pour outiller nos membres face à ces changements technologiques. On s'est vite rendu compte que le dossier pouvait prendre de l'ampleur et demandait des moyens financiers et matériels importants et c'est pourquoi le dossier a été confié à la Fédération des clubs d'Âge d'Or du

Québec», de préciser Patrice St-Pierre, directeur général du Conseil régional de l'Âge d'Or. Bell Canada, la Banque Nationale du Canada et AXA Assurances sont ainsi devenus partenaires pour la mise en place de ce Club Sympatico, dans les locaux de Bell Canada, à Chicoutimi. Ce local est cependant à la disposition de tous les clubs d'âge d'or de la région. Par expérience, il est prouvé que l'apprentissage chez les personnes âgées se fait beaucoup mieux quand le «professeur» est une personne âgée. C'est ainsi que d'anciens employés de Bell Canada et des retraités de l'enseignement du cégep de Chicoutimi sont devenus des formateurs pour cette expérience.

Le club offre pour le moment trois ateliers, soit «J'apprivoise l'ordinateur», «Les joies de l'Internet» ainsi que «L'ABC de la

téléphonie». Chaque atelier est constitué d'une formation de base de 3 heures et de 5 périodes de pratique libre en compagnie d'un formateur, lequel est attentif aux besoins et à la progression de la personne car ce formateur est lui-même une personne à la retraite.

«On voulait que ce soit une formation pour les aînés, par les aînés et je crois que nous avons atteint notre objectif car la demande pour les ateliers est de plus en plus forte», souligne Patrice St-Pierre.

De la part de Bell Canada et des partenaires, l'investissement est majeur car on a créé de toute pièce une salle de cours pour 8 personnes avec tout le matériel requis pour rendre l'activité agréable et relaxante pour les participants. L'objectif demeure avant tout l'apprentissage dans un climat propice où tout se déroule en douceur, au rythme des participants. Pour chaque atelier, des outils pédagogiques ont également été réalisés et sont remis aux participants qui disposent ainsi d'éléments de référence leur permettant de retracer rapidement un sujet.

«Les activités traditionnelles pratiquées à l'intérieur des Clubs d'âge d'or ne correspondent pas nécessairement aux intérêts des nouveaux retraités. Cette activité nouveau genre permettra de diversifier la programmation offerte à la clientèle», de souligner Patrice St-Pierre.

La mise en place de ces clubs va également dans le sens de la tendance alors que le poids démographique de ce groupe des 50 ans et plus ne cessera également d'augmenter. On compte présentement 286 610 personnes dans la région et de ce nombre, 19,53 % ont 55 ans et plus alors que l'on prévoit qu'en 2011, soit dans 10 ans d'ici, ils compteront pour 40 % de la population.

Finalement, Patrice St-Pierre fait également remarquer que ces clubs aident à combattre les mauvais côtés qui caractérisent le milieu des retraités, dont l'isolement, l'inactivité et l'inutilité.

Service Canada

Accéder à l'ensemble du gouvernement à partir d'un même endroit.

Voici une nouvelle approche de service axée sur le citoyen dans le but de simplifier la tâche des Canadiens et des Canadiennes à la recherche d'information sur le gouvernement du Canada, ses programmes et ses services.

Service Canada vise à satisfaire les attentes des citoyens des diverses régions du pays qui ont manifesté le désir de pouvoir accéder plus facilement aux programmes et services gouvernementaux. Cette initiative est le fruit d'une collaboration entre plusieurs ministères et organismes et permet aux Canadiens et aux Canadiennes d'obtenir des renseignements sur plus de 1000 programmes et services gouvernementaux grâce à un réseau de centres d'accès en personne, à une ligne d'information téléphonique et à un site Internet. On peut obtenir de l'information par téléphone en composant le numéro de la ligne sans frais du gouvernement 1 800 O-Canada (1 800 622-6232) et par Internet, en visitant le site www.canada.gc.ca.

Il est maintenant plus facile que jamais de trouver, à partir d'un seul et même endroit, de l'information spécifique sur des programmes et services même quand plusieurs ministères ou organismes sont concernés.

Plus de 110 Centres d'accès en personne sont ouverts dans l'ensemble du pays offrant une aide personnalisée et des renseignements à jour sur plus de 1 000 programmes et services du gouvernement du Canada. On y trouve un grand nombre de publications utiles et des postes informatisés brachés directement au site principal du Canada et aux autres sites gouvernementaux sur Internet. Ceux et celles qui ne savent pas comment naviguer sur le site du Canada pourront obtenir de l'aide. Enfin, les centres offriront un accès public à la ligne 1 800 O-Canada (1 800 465-7735) par les personnes malentendantes qui utilisent un téléscripteur) et à d'autres lignes sans frais du gouvernement.

Service Canada et une innovation majeure, conçue avec l'aide des Canadiens et des Canadiennes pour faire en sorte que tous obtiennent du gouvernement l'information et les services dont ils ont besoin.

Il y a un centre d'accès de Service Canada à l'adresse suivante :

Centre des Ressources humaines du Canada
100, rue St-Joseph Sud
Bureau 105
Alma (Québec) G8B 7A6

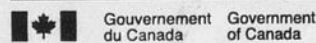

Canada

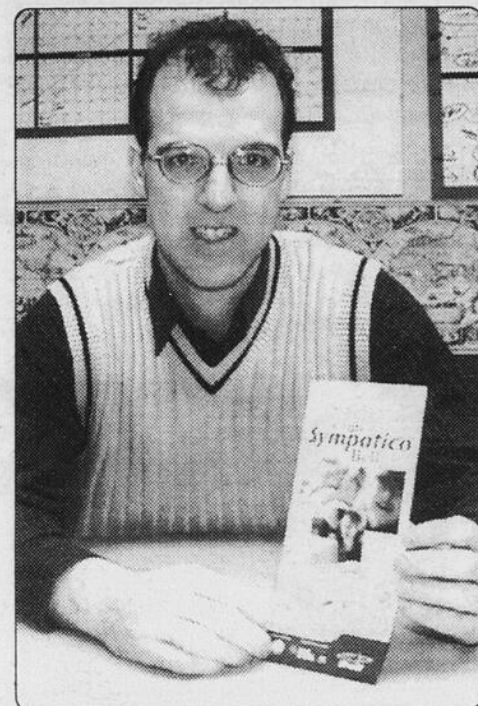

(Photo: France Paradis)

CENTRE DENTAIRE NADEAU ET TREMBLAY



DR. BERNARD NADEAU
(chirurgien - dentiste)

M. RÉMI TREMBLAY
(denturologiste)

À notre clinique, la douceur est de mise

OUVERT
LES LUNDIS ET
JEUDIS SOIRS

10, Rue Ste-Antoine, Métabetchouan
349-2949

Nettoyage de dents

(détartrage et prophylaxie)

PRIX EXCEPTIONNEL

29\$

Prix suggéré par l'Association
des dentistes du Québec:

79\$

Offre valable le mercredi
seulement entre 8 h et 11 h

Examen non compris. Nettoyage
fait par une hygiéniste dentaire.

BUDGET 2000

Répond à vos besoins

- Plus de ressources pour la santé, l'éducation et les enfants
- Réductions d'impôts
- Investissements accrus pour une économie plus novatrice

Ce budget améliorera votre qualité de vie et celle de votre famille. Pour en savoir plus :

1 800 O-CANADA (1 800 622-6232) TDD : 1 800 465-7735

du lundi au vendredi, de 8 h à 22 h (HNE), la fin de semaine, de 8 h à 17 h (HNE)

ou visitez notre site Web : www.fin.gc.ca

Canada

Cahier spécial

2000 ans de Bonnes Nouvelles

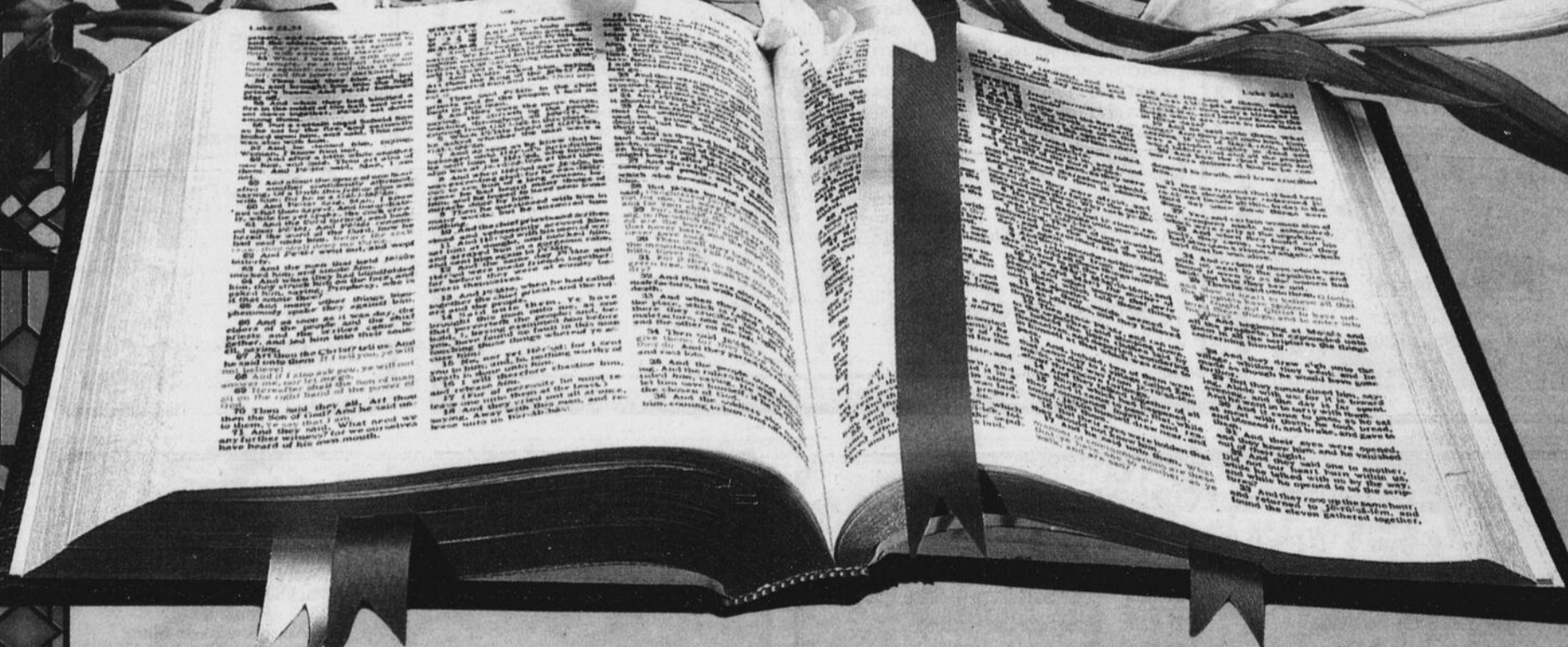

Journal **Le Lac-St-Jean**
une région à lire

Fier d'être partenaire
des événements
de son milieu !

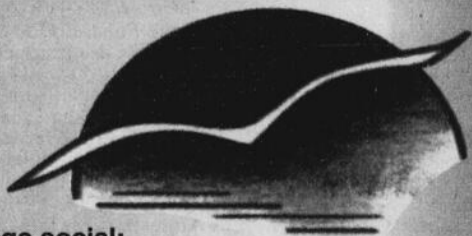

Siège social:
611, chemin du Pont Taché Nord, Alma
410, Turgeon, Hébertville

Résidence
funéraire
Lac St-Jean

668-8409

Vous accompagner
dans ces
moments difficiles,
c'est notre profession

Invitation spéciale

MERCREDI 5 AVRIL 2000
COMPLEXE JACQUES-GAGNON
20 h 00



MÉGA SHOW MODE PRINTEMPS -ÉTÉ 2000

Procurez-vous vos
billets chez les
marchands suivants:

Aubaines Choc
Bel Mod/Tendresse
Bistro de la Mode
Boutique Passe-Partout
Création Joan
Gagnon et Gagnon
Jeans Plus
Junior
Le Choix de Sophie
Le Cirque
Le Dôme
Le Jean Bleu
Mode Rock Chez Jojo
Pilou Face
Podium Sports
Rex Mode
Rio Sud
Village du Cuir

UNE PRÉSENTATION DU



Le centre différent...

Sous la direction artistique de
Mme Sylvie Beaumont

2000 ans de
Bonnes Nouvelles



Mot de Marc Girard, prêtre

Le spectacle 2000 ans après... n'entend pas reproduire comme une photocopie le récit de nos origines religieuses, mais il nous plonge, par la magie du théâtre, au cœur même des enjeux du monde actuel.

Comme s'il s'agissait d'une grossesse, bien planifiée pour l'an 2000, j'ai eu le bonheur, au nom du Diocèse, d'en accompagner les principales étapes : d'abord, l'origine du projet dans le désir de ses concepteurs, puis le mélange des genres entre les arts de la scène et l'approche pastorale, et, par après, quelques échographies saisissantes qui permettaient déjà d'entrevoir les premières formes du bébé. Comme tout le monde, j'ai hâte maintenant de voir

l'enfant bien né bouger au milieu de la place, dans le chœur de nos églises. Après vingt siècles, les croyants jubilent, moins pour rappeler un fait passé que pour s'ouvrir les yeux sur un mystère étonnamment actuel : sans cesse le Christ naît, il naît chaque jour dans les profondeurs mêmes de notre expérience.

Dans cette pièce de théâtre au goût du jour, aux accents tantôt comiques tantôt graves, puissent nos jeunes et nos moins jeunes entendre les battements de cœur de l'enfant-Dieu, de Marie et de Joseph, à travers des personnages tellement proches de nous qu'on est porté à leur donner le nom de nos amis ou de nos voisins !

Le théâtre musical

2000 ans après...

Du 29 février au 25 avril 2000 à 20 h

Présenté dans les églises du Saguenay-Lac-Saint-Jean

Places limitées, une seule présentation par église.

On peut se procurer des billets au coût de 6 \$ dans tout le Saguenay-Lac-Saint-Jean en communiquant auprès des Chevaliers de Colomb de sa municipalité.

Responsables des C. de C. Lac-Saint-Jean-Est:

| | | |
|---------------------|------------------------|----------|
| Alma, St-Joseph | Roland Minier | 668-8593 |
| Alma, St-Sacrement | Jean-Charles Allard | 668-7505 |
| Delisle | Yves Desbiens | 347-3003 |
| Sainte-Monique | Raymond St-Sylvestre | 347-4139 |
| L'Ascension | André Fradette | 347-5441 |
| Labrecque | Rosaire Tremblay | 481-2002 |
| Hébertville | Jean-Claude Villeneuve | 344-1117 |
| St-Bruno | René D'Amour | 343-3328 |
| Hébertville-Station | Jean-Roch Racine | 343-3331 |
| Métabetchouan | Rosaire Lessard | 349-3785 |
| Lac-à-la-Croix | Gérald Plourde | 349-8128 |
| Desbiens | Jean-Marc Brassard | 346-5708 |
| St-Ludger-de-Milot | Jules Gauthier | 373-2487 |

INFORMATIONS GÉNÉRALES :

Les Productions
Ardantes

Les Productions Ardantes au
673-3331 ou 1-877-673-3331
(sans frais)



Les
Supers
Brunchs
du Dimanche

de 10 h à 14 h

BUFFET
À VOLONTÉ
795\$
+ taxes

- Omelette nature
- Omelette espagnole
- Fèves au lard
- Jambon
- Bacon
- Saucisses
- Pain doré
- Crêpes
- Salade de fruits
- Céréales
- Jus
- Café



177, rue St-Joseph, Alma
(face au bureau de poste)
480-3999

Calendrier des représentations

(De 20 h à 21 h 15)

| | | | |
|------------|--|----------|--|
| 29 février | Cathédrale de Chicoutimi | 24 mars | Église Notre-Dame-de-Grâce, Chicoutimi |
| 2 mars | Église Saint-Cyrille, Normandin | 27 mars | Église Saint-Luc, Chicoutimi |
| 3 mars | Église Saint-Jean-de-la-Croix, Dolbeau | 28 mars | Église Sacré-Cœur, Chicoutimi |
| 6 mars | Église Saint-Michel, Mistassini | 30 mars | Église de Saint-Fulgence, St-Fulgence |
| 7 mars | Église Saint-Félicien, St-Félicien | 31 mars | Église Saint-Alexis, La Baie |
| 9 mars | Église Notre-Dame-de-L'Annonciation, La Doré | 3 avril | Église de Saint-Ambroise, St-Ambroise |
| 10 mars | Église Kateri Tekatwitha, Masteuiatsh | 4 avril | Église de Saint-Léon, St-Léon |
| 13 mars | Église Sainte-Croix, Lac-à-la-Croix | 6 avril | Église Saint-Joseph, Alma |
| 14 mars | Église Saint-Antoine-Padoue, St-Gédéon | 7 avril | Église Saint-Sacrement, Alma |
| 16 mars | Église Notre-Dame-de-l'Assomption, Hébertville | 11 avril | Église Saint-Cœur-de-Marie, Delisle |
| 17 mars | Église Saint-Bruno, St-Bruno | 12 avril | Église Sainte-Monique, Ste-Monique |
| 20 mars | Église Saint-Jean-de-Brébeuf, Roberval | 13 avril | Église de L'Ascension, L'Ascension |
| 21 mars | Église Saint-Thomas-D'Aquin, Lac-Bouchette | 17 avril | Église Saint-Édouard, Péribonka |
| 23 mars | Église Saint-Honoré, St-Honoré de Chicoutimi | 25 avril | Église Saint-Dominique, Jonquières |

Merci à tous nos Commanditaires

2000 ans après...

Bureau du Canada pour le millénaire
Les Chevaliers de Colomb Saguenay-
Lac-St-Jean-Chibougamau-Chapais
Jubilé, Diocèse
CJMP-TV
Air Montréal
Nutrilait
Location Sauvageau
La Fédération des caisses populaires
Desjardins
Résidence Funéraire Lac St-Jean &
Maison Funéraire Harvey
Maison Emery Gravel
Résidence Funéraire du Saguenay
Syndicat des producteurs
de bois du S.L.S.J.
Fédération de L'UPA du S.L.S.J.
Pan-O-Lac Ltée
Les Frères Maristes
Municipalité d'Hébertville
Pharmacies Jean Coutu S.L.S.J.
Municipalité de Péribonka
Les Augustines de la Miséricorde
Chicoutimi
Les Petites Franciscaines de Marie
Nurtrior

Conseil des Montagnais
du Lac-Saint-Jean
Blackburn & Blackburn
Donohue
Les Antoniennes de Marie
Les Sœurs du Bon Pasteur
Municipalité de St-Fulgence
Sports experts,
Place du Royaume
Électro-Saguenay
Promutuel
Les Augustines de la Miséricorde
Roberval
Les Sœurs Notre-Dame du
Bon Conseil
La Scierie Martel Ltée/BMR
Quincaillerie Achille Tremblay
Sears Chicoutimi
Jeans Plus, Place du Royaume
Rona, Alma
Industries Tanguay
Monastère des Carmélites de
Dolbeau
Frères de l'instruction chrétienne
MicroLaBe
DécoChic 2000

RONA

Renovateur

REGIONAL

Alma

*Le plus grand
choix de produits
au meilleur prix!*

**OUVERT
LE DIMANCHE
DE 9 H À 17 H**

**Magasinez à
l'abri des
intempéries
dans notre
immense
COUR À BOIS
INTÉRIEURE**



UNIQUE
DANS LA
RÉGION

Aussi dépositaire
de la boutique

**Excellence
sports**

105, route du Lac Est
480-3939

2000 ans de
Bonnes Nouvelles

Saint-Joseph
d'Alma



Le nouveau temple est béni en 1908

ALMA (J.L.H.) — Saint-Joseph d'Alma, la paroisse-mère de la Ville d'Alma fut érigée canoniquement le 21 janvier 1884 par monseigneur Dominique Racine, alors évêque du diocèse de Chicoutimi. Le curé fondateur de la paroisse est l'abbé Henri Cimon. Au moment de l'arrivée du curé Cimon, l'organisation paroissiale se réduisait au minimum. Il dut préparer un logement pour le nouveau curé et faire agrandir la chapelle existante. L'abbé Cimon demeura dans la paroisse Saint-Joseph jusqu'en 1891. Il y avait fait construire un presbytère, une église et ses dépendances.

La construction de l'église actuelle, pour remplacer l'ancienne chapelle érigée par le curé Cimon, fut décidé lors d'une assemblée générale des paroissiens, le 3 juin 1906 et le temple fut entièrement complété en 1908. Les plans du nouveau sanctuaire sont dessinés par l'architecte René Lemay, de Québec et la réalisation des travaux fut confiée à Joseph Giroux, de Saint-Casimir de Portneuf.

Le granit noir destiné aux murs fut extrait du rocher même qui sert de base au sanctuaire et le bois des parties en charpente fut tiré du Rang V, du Canton Taché. Le tout fut terminé à la fin de l'été et la bénédiction

eut lieu le 30 septembre 1908 avec une cérémonie et une fête grandiose. Monseigneur Labrecque bénissait la nouvelle église et le carillon de trois cloches fondues en France. La messe solennelle fut célébrée par l'abbé Henri Cimon, à titre de premier curé d'Alma.

En 1924, on construit les jubés et on installe l'électricité. En 1950, on pare les fenêtres de 44 magnifiques vitraux qui comptent parmi les plus beaux du Québec.

Les éléments décoratifs du nouveau temple lui apportent un cachet tout à fait remarquable. Ses vitraux impressionnants viennent de France et ses lustres de cristal proviennent de Tchécoslovaquie. On y retrouve des peintures dont la forme est découpée sur toile et encollée au mur. On peut admirer sur les murs, près des portes d'entrée, deux magnifiques pièces en marqueterie représentant Marie et Joseph, œuvres de l'artiste almatois, Adrien Harvey. Pour commémorer le centenaire de l'érection canonique de la paroisse Saint-Joseph, on installait, en 1984, le monument des curés, œuvre de Jean-Marie Laberge, où on retrouve les hauts-reliefs du visage de chacun des curés de la paroisse depuis sa fondation.

Le presbytère actuel a été érigé en 1901 et est constitué de pierres, de bois et d'aluminium.

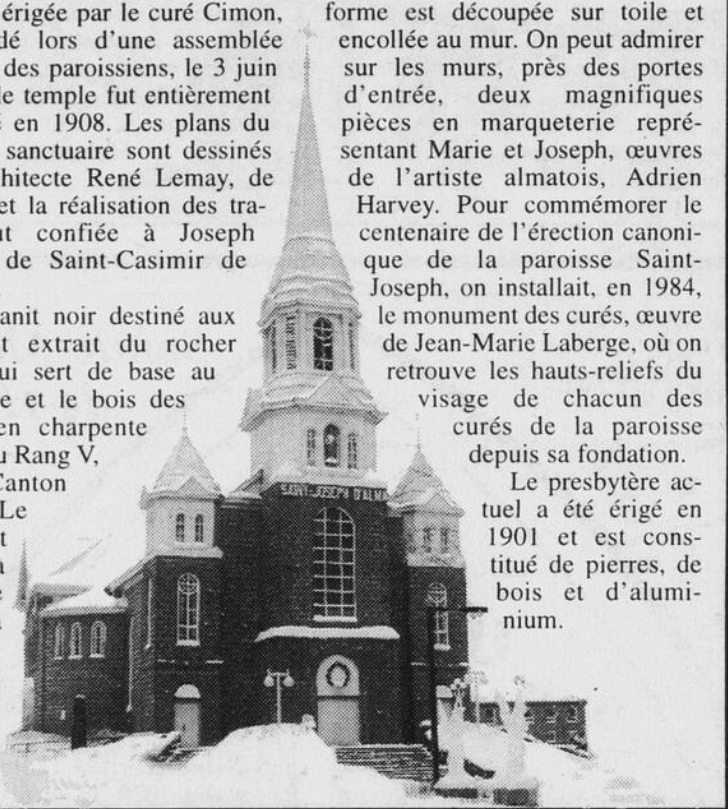

PRÉSENT DANS
VOTRE QUOTIDIEN !

400 PERSONNES

À VOTRE SERVICE

•
35 BOUTIQUES ET
GRANDS MAGASINS

•
ACCUEILLANT

•
DIVERSIFIÉ

•
CHOIX

•
QUALITÉ

•
ACCÈS FACILE

•
STATIONNEMENT GRATUIT

CARREFOUR

ALMA

PROMOTION

(DU 5 AU 19 MARS 2000)

TÉLÉRGON

SANTETEX

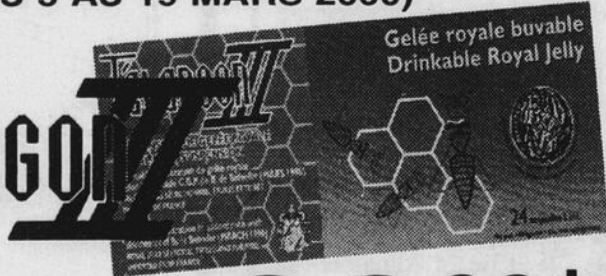

BOÎTE DE 24 AMPOULES
5 ml
Rég.: 28,99
Spécial

23⁹⁹\$

514/45/60764.1

En plus recevez GRATUITEMENT

- 3 AMPOULES À L'ACHAT DE 1 BOÎTE
- 12 AMPOULES À L'ACHAT DE 3 BOÎTES
- 24 AMPOULES À L'ACHAT DE 6 BOÎTES

*** Invitation ***

Lundi et mardi les 13 et 14 mars

M. B. de Belvefer sera sur place pour vous entretenir des bienfaits du Télérgon III.

PHARMAPRIX

525, rue Collard, Alma 668-3047

7 OUVERT
JOURS/SOIRS

LIVRAISON
GRATUITE

FERLAC INC.

ST-LUDGER-DE-MILOT

673, rue Gaudreault
FRANCIS CAILLÉ, dir.
373-2537

DOLBEAU-MISTASSINI

388, 8^e Avenue
SYLVAIN GAGNON, dir.
276-3918



MARCHÉ SAVARD ENR.

730, rue Gaudreault
MILOT
373-2506

2000 ans de
Bonnes Nouvelles

Saint-Ludger-
de-Milot

Un temple chrétien réalisé par des corvées

Saint-Ludger-de-Milot (J.L.H.) Saint-Ludger-de-Milot doit principalement son existence à la présence de nombreux chantiers de coupe de bois au cours des années 1930. La crise de 1929 ayant fermé les papeteries du Saguenay, un premier contingent de colons venus de Jonquière s'installe, en 1931, au bord de la petite rivière Claire.

Jusqu'en 1934, année de l'érection canonique, la zone d'habitation des premiers colons conserve le statut de desserte relevant de Saint-Augustin, la paroisse la plus rapprochée. C'est l'abbé Ludger Gauthier, qui assurait la fonction de curé à Saint-Augustin, fut celui qui a desservi la colonie naissante de 1931 à 1933. Le premier curé résident fut l'abbé Joseph Tremblay.

Le nom donné à la municipalité évoquerait, selon certaines sour-

ces, Joseph Milot, un des pionniers de Péribonka, qui collaborera à l'arpentage du territoire avant l'arrivée des agriculteurs. Son patronyme a servi de base à l'élaboration du gentilé reconnu Milotois. Toutefois, Victor Tremblay estime avec justesse qu'il s'agit plutôt d'Édouard Milot, guide et aide des premiers explorateurs de la région.

La construction de l'église paroissiale fut définitivement décidée le 29 novembre 1937 et c'est au cours de l'été 1938 que s'érigèrent le temple ainsi que le presbytère. Tous les travaux ont été exécutés et réalisés au moyen de corvées, comme le voulait alors la coutume.

Le sanctuaire de Saint-Ludger reflétant le style canadien d'antan, dans la pure tradition, fut béni le 22 septembre 1940 par monseigneur Léon Maurice, délégué de monseigneur Georges Melançon.

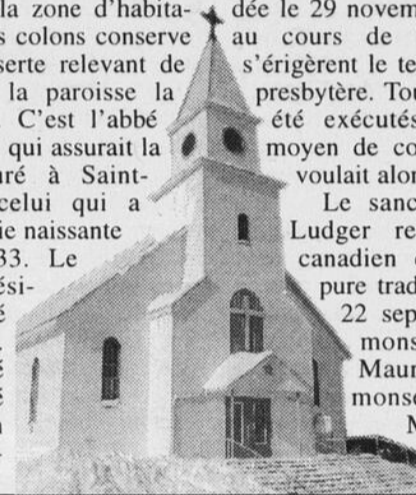

Les Produits forestiers
PETIT PARIS sont fiers
d'être présents
dans leur milieu!



Saint-Ludger-de-Milot
373-2801

Garage A.J.M. C.Z. Milot

- Atelier d'usinage et fabrication
- Mécanique générale, automobile et foresterie
- Soudure - Système électrique - Suspension
- Location d'espace
- Agence Mack - Liebherr Canada
- Essence et Diesel - Pneus de passagers et poids lourds
- Boyaux hydrauliques - Huile
- Chaînes pour usage forestier

125, Lévesque, C.P. 185 - Milot
373-2543
Télec.: 373-2123



J.M. GIRARD INC. ENTREPRENEUR GÉNÉRAL ET FORESTIER

229, Honfleur • Sainte-Monique
347-3541-5794

Eugène Rodrigue Sylvain
Girard • Girard • Girard
347-5640 347-5252 347-3818

2000 ans de
Bonne Nouvelle

Sainte-Monique-
de-Honfleur

Une nouvelle église est construite

Honfleur (J.L.H.) — Sainte-Monique doit son nom à l'analogie de son site avec celui de Honfleur, en France, où s'embarqua Samuel de Champlain pour fonder Québec. En 1898, un bateau provenant de Roberval amène deux cent cinquante excursionnistes venus de Québec, de l'Ontario, du Maine et de Madawaska. Le groupe débarque du bateau sur la rive gauche de la rivière Péribonka et on y construit une croix qui marque le site de la nouvelle colonie.

Les premiers colons s'y fixèrent au début du siècle. M. Charles Lindsay, de Roberval, décida de tenter l'aventure sur les limites de Honfleur. Au printemps 1900, avec l'aide de ses fils, il débutait le défrichage. La famille Lindsay ne restera pas longtemps seule.

La mission de Honfleur a été desservie

par Saint-Henri-de-Taillon de 1900 à 1923, moment où est arrivé l'abbé Edmond Jean, le premier prêtre résident. La paroisse a reçu son accréditation religieuse officielle le 12 février 1948 par une proclamation de monseigneur Georges Melançon.

La première église fut érigée en 1922-1923. Il s'agissait d'un modeste temple en bois. En 1952, l'église était devenue trop étroite pour accueillir les paroissiens et on décide de construire un autre temple. Les travaux débutent au mois d'août. Cet édifice dessiné par les architectes Lamontagne et Gravel et réalisé par l'entreprise Émile Lamare est en pierre de granit provenant de l'île d'Alma et sa structure métallique est complètement à l'épreuve du feu. La bénédiction solennelle fut célébrée le 19 septembre 1954 par monseigneur Georges Melançon.

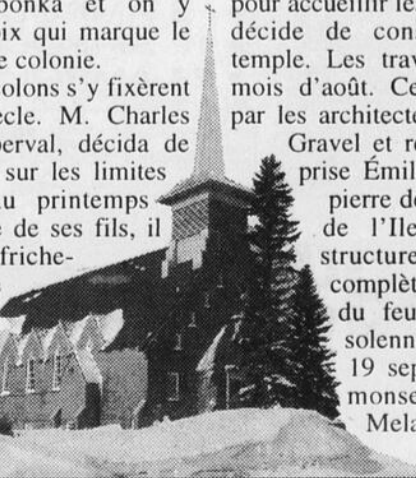

TRONCONNEUSE Fortin & Fils inc.

GASTON FORTIN
JANIC FORTIN
DOMINIQUE VALLÉE
propriétaires

61, av. du Parc
Saint-Ludger-de-Milot
373-2713
Télec.: 373-2059

Résidence Auberge du Bon Temps

DISPONIBILITÉ
IMMÉDIATE

Résidence pour
personnes âgées

NOUVEAU

Service de
répit/dépannage
Informez-vous

Sainte-Monique
347-5107 • Fax: 347-1999

721\$
/mois
Tout inclus

Réceptaire
d'une rose
d'or

2000 ans de
Bonnes Nouvelles

Saint-Coeur-
de-Marie



La construction de l'église suscite la controverse

Delisle (J.L.H.) — Les premiers habitants de Saint-Coeur-de-Marie devaient traverser la rivière Grande-Décharge afin de se rendre à la messe à Alma. On doit la fondation de la mission ou desserte de Saint-Coeur-de-Marie à l'abbé Henri Cimon qui, à partir de 1883 jusqu'à l'arrivée du premier curé, l'abbé Marcelin Hudon, le 1er octobre 1889, offrait les services religieux aux nouveaux colons. Ce n'est qu'en 1885 qu'on songea à construire une chapelle et en 1898, le curé Joseph Renaud adresse une requête à l'évêque demandant l'autorisation de construire une église en bois.

Un décret émis par monseigneur Michel-Thomas Labrecque autorise la construction d'une église, d'une sacristie et d'un presbytère. Monseigneur Labrecque décrète par la suite l'érection canonique de la nouvelle paroisse de Saint-Coeur-de-Marie en novembre 1899. En septembre de l'année, l'abbé Marcellin Hudon devient le premier curé résident de la paroisse.

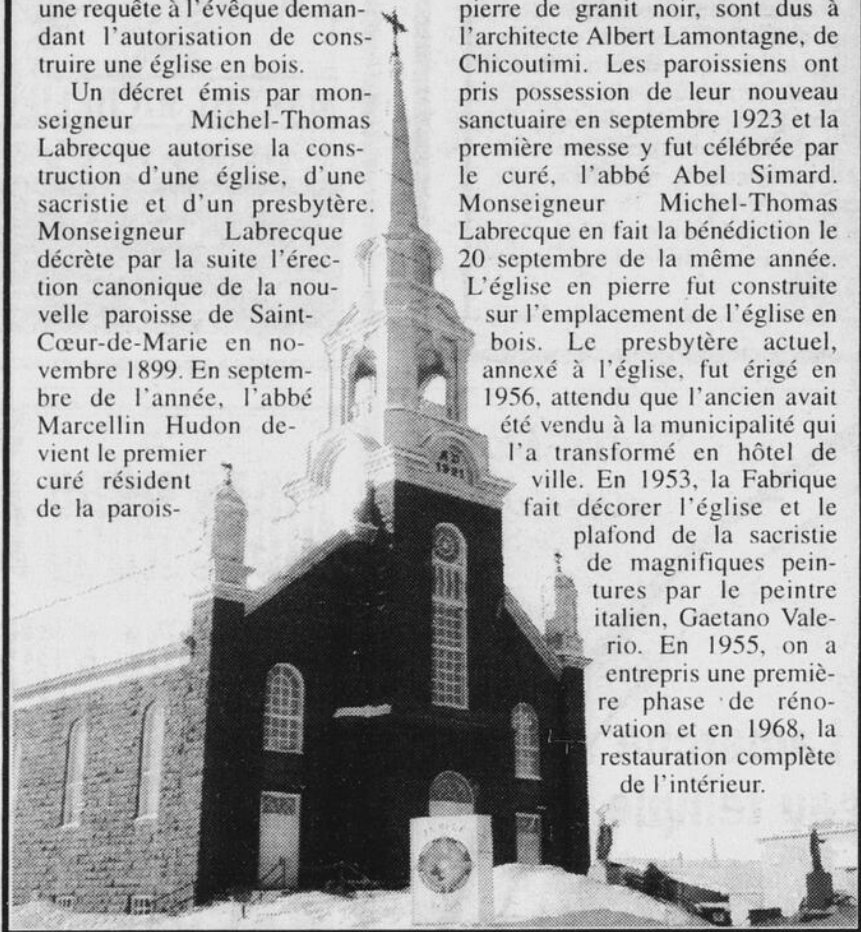

se. Ordonné prêtre en 1885, le jeune abbé desservait également la mission de Saint-Henri-de-Taillon.

L'église en bois est terminée au début de l'année 1900 et monseigneur Michel-Thomas Labrecque en fait la bénédiction le 12 juillet 1900. Le 21 mai 1921, l'évêque de Chicoutimi autorise la construction d'une église en pierre. Cette décision fait couler beaucoup d'encre puisqu'un certain nombre de citoyens désiraient seulement réparer l'ancienne église en bois.

Les plans de ce temple, en pierre de granit noir, sont dus à l'architecte Albert Lamontagne, de Chicoutimi. Les paroissiens ont pris possession de leur nouveau sanctuaire en septembre 1923 et la première messe y fut célébrée par le curé, l'abbé Abel Simard. Monseigneur Michel-Thomas Labrecque en fait la bénédiction le 20 septembre de la même année. L'église en pierre fut construite sur l'emplacement de l'église en bois. Le presbytère actuel, annexé à l'église, fut érigé en 1956, attendu que l'ancien avait été vendu à la municipalité qui l'a transformé en hôtel de ville. En 1953, la Fabrique fait décorer l'église et le plafond de la sacristie de magnifiques peintures par le peintre italien, Gaetano Valerio. En 1955, on a entrepris une première phase de rénovation et en 1968, la restauration complète de l'intérieur.

À votre service depuis 25 ans
La flamme J.E. Nouveautés

Venez voir notre grand choix de vêtements et chaussures



*Nos nouveautés du printemps
sont maintenant arrivées*

Pour toute
la famille

4680, av. Grande-Décharge, Delisle • 347-3140

Marc Tremblay

SPORT MARINE



Sonic Essence
propane

Vente et
service rapide
MERCURY
L'appel de l'eau

4270, av. Grande-Décharge, Delisle • 347-3451

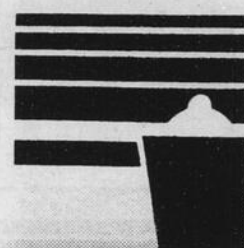

ÉLECTRO SAGUENAY

LTÉE

Haute tension - Télécommunication

Partenaire du spectacle
«2000 ans après»



1450, du Quai, C.P. 220, Delisle
347-3371 Téléc.: 347-4242

NOUVEL AGRANDISSEMENT
VERRIÈRE

Resto-Pub

Chez
Jules

RESTAURANT
PUB

- Déjeuner dès 6 heures
- Pain de ménage «maison»
- Menu du jour
- Table d'hôte

Régis Blackburn et Nicole Maltais, propriétaires

4650, avenue Grande-Décharge
DELISLE • 347-2020

20
CROQUETTES
JULES

- Sauce Jules 12 oz
- Salade de chou 12 oz
- 2 \$ de frites

12⁹⁹\$
+ taxes

Sur présentation de ce coupon
Valide jusqu'au 31 mars

20 AILES
DE POULET
JULES

- Sauce Jules 12 oz

8⁹⁹\$
+ taxes

Sur présentation de ce coupon
Valide jusqu'au 31 mars

POULET
COMPLET
GARNI

12⁹⁹\$
+ taxes

Sur présentation de ce coupon
Valide jusqu'au 31 mars

PIZZA
15 POUCES
GARNIE

10⁹⁹\$
+ taxes

Sur présentation de ce coupon
Valide jusqu'au 31 mars

BURGER
AU POULET
«MAISON»

- Avec frites

2⁴⁹\$
+ taxes

Sur présentation de ce coupon
Valide jusqu'au 31 mars

Bénévoler,
ça donne
des ailes!

Pour vous
engager:



Centre d'Action
Bénévole
du Lac Inc.
662-5188

«De nos aînés
à nos héritiers
1925-2000»

75^e anniversaire
de Labrecque

Suivez nos activités
tout au long de l'année.
Historique et horaire
des activités à l'in-
térieur des douze (12)
journaux mensuels.

240/45/60799.1

2000 ans de
Bonnes Nouvelles

Saint-Léon



En 1928

L'église remplace la chapelle-école

Saint-Léon (J.L.H.) — Autrefois rattachée à l'Ascension, la paroisse de Saint-Léon fut érigée canoniquement en 1926, avec comme premier curé l'abbé Ambroise Tremblay. L'appellation de Saint-Léon a été donnée en l'honneur de Mgr Léon-Maurice Tremblay, alors vicaire général dans les années vingt. En novembre 1922, la population de la municipalité de Labrecque, qui doit son nom à Mgr Michel-Thomas Labrecque, évêque du diocèse de Chicoutimi de 1892 à 1927, décide de construire une petite chapelle afin de pouvoir d i s - p e n - s e r



le culte. La construction est exécutée en grande partie par le département de la colonisation. Les résidents contribuent en offrant leurs services ou du bois pour la construction.

La mission y est donnée par l'abbé Léonard Lacombe, curé de l'Ascension. La petite chapelle est aussi utilisée pour dispenser l'instruction aux jeunes. On débute la construction du presbytère le 28 juillet 1926 et c'est en 1928 que l'on entreprend la construction de la nouvelle église, la chapelle-école ne répondant plus aux besoins de la population qui ne cesse d'augmenter.

Tous les gens disponibles viennent aider à l'érection de leur église tandis que d'autres participent en offrant du bois.

Enfin, après de multiples efforts, l'église est complétée et les citoyens peuvent y célébrer la première messe le 18 novembre 1928. Le 14 juillet 1929, Mgr Almas Larouche vient bénir l'église.

BONNE CHANCE
ET FÉLICITATIONS
aux organisateurs des Fêtes
pour le Jubilé de l'an 2000



Municipalité de Lamarche
(Notre-Dame-du-Rosaire)

540/45/60892.1

BRAVO ET
BON SUCCÈS
AUX MEMBRES
DU COMITÉ
2000 ANS APRÈS...

AXEP

ÉPICERIE
Bertrand
Fortin inc.

109, rue Principale, Lamarche
481-2186 FAX: 481-1601

240/45/60792.1

2000 ans de
Bonnes Nouvelles

Notre-Dame-
du-Rosaire

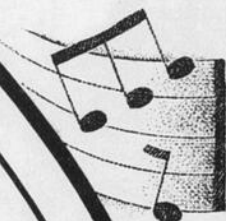

1938

Monseigneur Lamarche bénit le nouveau temple

Lamarche (J.L.H.) Il nous faut remonter au début des années trente pour retracer les origines de la paroisse Notre-Dame du Rosaire. En ce temps-là et jusqu'en 1938, moment de la fondation officielle, la petite localité était alors une mission qui a été desservie tour à tour par les abbés Rosaire Tremblay, Ambroise Tremblay, Rosaire Néron et Joseph-Arthur Drolet. Ce dernier est d'ailleurs devenu le premier prêtre résident de la nouvelle paroisse du diocèse de Chicoutimi. Le nom actuel Lamarche a été donné en l'honneur de monseigneur Charles Lamarche, évêque du diocèse de 1928 à 1940.



C'est à partir du 13 janvier 1935 que les registres paroissiaux devinrent véritablement force de loi; par ailleurs, ce n'est qu'en 1967 que monseigneur Marius Paré accorda l'accréditation religieuse à la paroisse.

Les paroissiens de Notre-Dame du Rosaire construisent une première chapelle en 1932 et elle est située sur une butte qui domine le lac des Habitants. Après quelques années, on débute alors la construction de l'église actuelle. Une fois de plus, tous les colons se sont mis à la tâche et chacun s'est fait un devoir de participer à la construction du temple et du presbytère.

La sobre, mais attrayante église a été érigée et bénite le 25 septembre 1938. La paroisse fait la fête puisque monseigneur Charles Lamarche vient procéder à la bénédiction du nouvel édifice religieux. Il s'agit d'un temple entièrement en bois dont le style s'inspire plutôt de l'art gothique.

GARAGE ROBERT
LAFORGE INC.

MÉCANIQUE GÉNÉRALE • SOUDURE



ROBERT LAFORGE, propriétaire

3355, rue Damasse
Saint-Léon-de-Labrecque

481-1350

Bon succès au
Théâtre Musical
dans le cadre
du Jubilé de
l'an 2000!



MARCHÉ RICHELIEU

Mon marché de tous les jours

ÉPICERIE QUINCAILLERIE
H.T.B.

1385, rue Principale
Saint-Léon, Lac-Saint-Jean, G0W 2S0
481-2112

240/45/60783.1

AIDEZ-NOUS À
PRENDRE SOIN
DE TOUS
LES VÔTRES

Envoyez vos dons à la



Fondation de
l'Hôtel-Dieu d'Alma
300, boul. Champlain S.
Alma • G8B 5W3
669-2000 (poste 6625)

Pour bâtiment commercial, industriel, nous effectuons aussi le **CONTRÔLE ÉNERGÉTIQUE** par automate

- Vente et installation de matériel électrique
- «possibilité de clef en main»

Les Électriciens du Nord inc.



516/45/60777-1

GHISLAIN TREMBLAY
propriétaire

1025, 1^{re} Rue, C.P. 118
L'Ascension • Québec • GOW 1YO

347-5103

Courriel : edn@digicom.qc.ca
Site internet : www.ledn.com

2000 ans de Bonnes Nouvelles

L'Ascension de notre Seigneur



Une église construite par les citoyens

L'Ascension (J.L.H.) — À l'origine et jusqu'en 1916, année de son élévation canonique par monseigneur Michel-Thomas Labrecque, l'Ascension a été une mission relevant de Saint-Cœur-de-Marie. C'est l'abbé Léonard Lacombe qui y a été le premier curé résident. Dès l'organisation de la paroisse, on procéda à la construction d'une chapelle dite "temporaire".

Cependant, celle-ci se vit confier le rôle d'église pendant une période de 32 ans. En 1947, l'abbé Maurice Larouche constatant le besoin d'un nouveau temple, mis en branle une campagne d'envergure dans le but d'amasser l'argent nécessaire à son projet. On amassa alors quelque 75 000 \$, un montant nettement insuffisant pour édifier le sanctuaire. Loin de se laisser abattre et secondé par M. Léon Ouellette, le contremaître des travaux, on réussit à construire l'église à la moitié de

l'évaluation initiale. L'abbé Larouche exerça, du début à la fin, une surveillance vigilante sur toutes les transactions, se mêlant aux travailleurs en corvée et donnant même, à l'occasion, le coup de marteau.

L'architecte de l'église a été M. Sylvio Brassard. Tout a fonctionné rondement et à un rythme tel que la bénédiction de l'église eut lieu le dimanche 12 septembre 1948. Il s'agit d'une attachante église en briques, d'influence plutôt moderne mais dont le style s'inspire quelque part de l'art roman.

En 1977, on décidait de la construction d'un nouveau presbytère puisque la population de l'Ascension s'était départie de l'ancien édifice qui a été déménagé à Hébertville pour être converti en auberge.

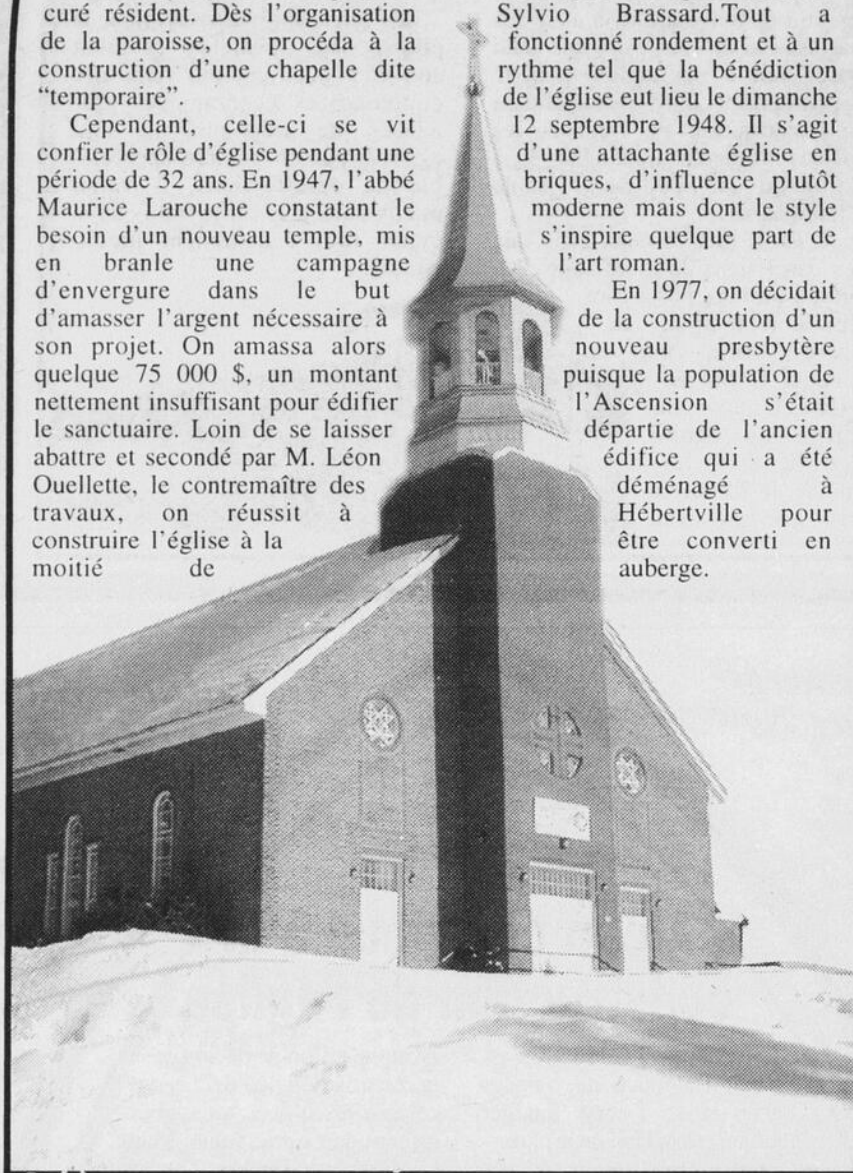

DE TOUT SOUS UN MÊME TOIT

- Brunch disponible
- Location de salle
- Party de bureau ou de famille
- Billard
- Dards
- Loterie vidéo (Loto-Québec)
- Party de quilles avec quilles rouges



Salon de Quilles Renaud inc.

400, 1^{re} Rue, L'Ascension
347-3877

516/45/60756.1



Marché Nordique inc.

Bière et vin - Régie des alcools
S.A.Q. - Loterie

305, 1^{re} Rue, L'Ascension
347-5555



VENTE ET RÉPARATION
VTT - Moto - Motoneige - Affûtage

Pièces neuves et usagées

302, 1^{re} Rue, L'Ascension
347-1699

216/45/60753.1

QUINCAILLERIE L'ASCENSION

RONA
L'express

Service de décoration

1020, 1^{re} Rue, C.P. 128, L'Ascension
347-4374 Valérie Lapierre
décoratrice



214/45/60758.1

BOUCHERIE JACKO

Services de: boucherie, mets cuisinés, fruits et légumes, boulangerie

Jacques Maltais, prop.

585, 1^{re} Rue, L'Ascension
347-4447



216/45/60754.1

Bonichoix MARCHÉ L'ASCENSION

Prix compétitifs et le meilleur accueil!

805, 1^{re} Rue, L'Ascension • 347-3122

BERTRAND DÉRY
propriétaire

516/45/60755.1

Restaurant Chez Félix

SERVICE DE LIVRAISON
662-7493

- Menus du jour (7 jours sur 7)
- Poulet B.B.Q. cuit à la broche
- Pizza
- Poutine

Déjeuner
à partir de
5 h 30 tous
les matins



OUVERT
24 HEURES
VENDREDI
ET SAMEDI

980, boul. Saint-Jude, Alma

516/45/6024.1



REMBOURRAGE BELLEY

REMBOURRAGE EN TOUT GENRE
SIÈGES D'AUTOS
MOTOS - MOTONEIGES
- TOILES DE BÂTEAUX

ESTIMATION GRATUITE

910, boul. Saint-Luc, Alma
668-4425

2000 ans de
Bonnes Nouvelles

Saint-Jude
d'Alma

L'église temporaire devient permanente

Alma (J.L.H.) - Saint-Jude, l'une des plus jeunes des cinq paroisses de la ville d'Alma, a vu le jour le 10 juin 1954, alors que l'évêque du temps, monseigneur Georges Melançon, lui a accordé officiellement son statut canonique. Le curé fondateur de la paroisse a été l'abbé Gilbert Grimard.

Ce dernier arriva à son poste le 28 juin et convenait déjà avec ses paroissiens de construire une salle paroissiale et une annexe pour le logement des prêtres. En attendant la construction de l'église, les offices religieux furent célébrés, à partir du 22 août dans l'école Champagnat.

C'est le jour de Noël 1953 que les paroissiens de Saint-Jude ont pu prendre possession de leur temple, un sobre édifice, sans clocher et fini en pierre. La nouvelle église fut bénite par le curé lui-même, le 24 décembre. Le curé avait

d'abord logé pendant quelques semaines au presbytère de la paroisse Saint-Joseph, ensuite chez l'un de ses paroissiens et il devait entrer dans son presbytère le 31 décembre de la même année.

Cette église, laquelle à l'origine se voulait temporaire, est devenue permanente par la force des choses.

En effet, après consultation, la plupart des résidents devaient convenir que, compte tenu des circonstances économiques épineuses de l'époque, le tout aggravé par un nombre appréciable de désaffections, il valait mieux demeurer sur le statu quo et éviter tout endettement inconsidéré.

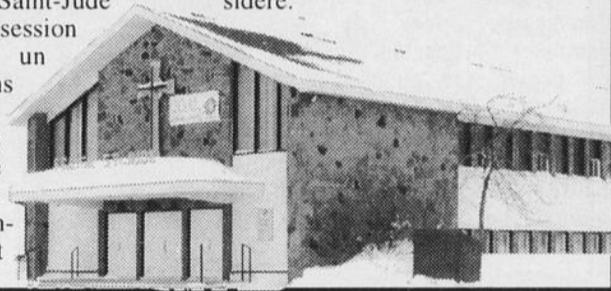

Félicitations
et bon succès
aux
organisateurs



Les plus belles
salles de bain de
toute la région
en montre chez

FAIRO PLOMBERIE
ROY
795, boul.
St-Jude
Sud, Alma 668-2351

11045/60718.1

Il nous fait
plaisir d'appuyer
cette belle
initiative

Matériaux
Dallaire enr.

662-3403

805, boul. St-Jude, Alma

51110/60718.1

Il fait bon
vivre au
Manoir



CHAMBRE
à partir de 700\$ / mois
meublée si désiré
SERVICE DE CÂBLE
INCLUS

André Desbiens, coprop.
Claire Taillon, coprop.
Karine Desbiens, coprop.
Carl Gagnon, coprop.

POUR INFORMATIONS :
668-8316

MANOIR DU ROCHER

1485, av. du Manoir
Alma (Québec) G8B 4X3

51446/60742.1

2000 ans de
Bonnes Nouvelles

Sainte-Marie
(Isle-Maligne)

Alcan contribue à la construction de l'église

Alma (J.L.H.) - Constatant l'absence de services paroissiaux, l'abbé Ludger Gauthier, alors curé de la paroisse Saint-Joseph, entreprend des démarches auprès de l'évêque de Chicoutimi afin qu'une paroisse soit fondée à l'Isle-Maligne, avec son église et son curé résident. De 1924 à 1927. Les résidents catholiques d'Isle-Maligne doivent se rendre dans la paroisse voisine pour assister aux offices religieux.

Une requête officielle fut émise le 16 mars 1937. Le 19 mai 1937, la publication d'un décret épiscopal fait en sorte que la paroisse d'Isle-Maligne est érigée canoniquement sous le vocable de Notre-Dame-des-Sept-Douleurs et officiellement nommée Sainte-Marie d'Isle-Maligne.



Avant que l'on ne décide de la construction de l'église, on célèbre les offices au soubassement de l'école Sainte-Marie. C'est au curé Fredeau Duchesne que revient la fondation de la paroisse. L'église et le presbytère furent construits en 1938 selon les plans préparés par les architectes Lamontagne, Gravel et Desgagnés, de Chicoutimi. La compagnie Alcan a assumé la grande partie des frais de construction du temple et du presbytère. Cette dernière devait également fournir tout le terrain nécessaire aux aménagements.

L'église a été inaugurée le jour de Noël de l'année 1938. Ce temple de style colonial nord-américain comporte un revêtement extérieur en briques et un intérieur fini en plâtre. La bénédiction et l'érection du chemin de croix de l'église eut lieu le 12 février 1939. Les plans avaient été préparés par Desmarais et Robitaille et chacune des statues avaient été payées par une famille d'Isle-Maligne.

Pour un monde en santé



Doris
Duchesne

FAMILI Santé
Pour un monde en santé

1439, du Manoir Nord
662-2121

41645/60744.1

AIDEZ-NOUS À
PRENDRE SOIN DE
TOUS LES VÔTRES



Fondation de
l'Hôtel-Dieu
d'Alma

300, boul. Champlain S.
Alma • G8B 5W3
669-2000 (poste 6625)

Une présence
tout près de vous,
dans votre quartier!



FAMILI-PRIX

Linda Gaudreault



**LIVRAISON
GRATUITE**

662-3408

Linda Gaudreault
pharmacienne

Aussi

**COMPTOIR DE SERVICE:
L'ASCENSION (édifice CLSC)**

LIVRAISON GRATUITE

**LUNDI: 13 h 00 à 15 h 00
MARDI: 13 h 00 à 15 h 00
JEUDI: 13 h 00 à 17 h 00**

347-4575

195, boul. Dequen, Alma

2000 ans de
Bonnes Nouvelles

Saint-Sacrement
d'Alma

La paroisse est
confiée aux Pères du Saint-Sacrement

ALMA (J.L.H.) — En 1942, M. Albert G. Naud et une délégation de propriétaires fonciers, entreprennent des démarches pour l'obtention d'un territoire municipal distinct dur l'île d'Alma. Le 19 février 1943, le lieutenant-gouverneur Eugène Fiset signait une proclamation érigeant la municipalité du Village de Naudville, nom choisi en l'honneur de Albert G. Naud, reconnu comme pionnier fondateur de la localité.

Cependant, dès 1941, M. Albert G. Naud avait commencé des démarches auprès des autorités religieuses pour obtenir une paroisse pour la future ville et ce, bien que la population dépassait à peine une centaine d'habitants.

La population ayant été jugée insuffisante pour supporter les frais d'une organisation paroissiale et surtout le manque de

prêtres disponibles retardèrent la fondation de la paroisse religieuse jusqu'en 1947. Les premiers Pères du Saint-Sacrement arrivent à Naudville le 2 septembre 1947. Le 3 septembre, monseigneur Georges Melançon nommait officiellement le R.P. Lucien Goyer, curé de la future paroisse qui allait recevoir son décret d'érection le 13 septembre suivant. La première messe pour la population fut dite le 21 septembre 1947 dans la chapelle temporaire. Le 3 décembre 1947, on commence le coulage des fondations de l'église et du monastère de Naudville selon les plans dessinés par les architectes Lamontagne et Gravel, de Chicoutimi. Le 26 septembre 1948, les paroissiens peuvent assister à la première messe dans leur nouveau temple. Monseigneur Georges Melançon est venu bénir l'église le 31 octobre en présence d'un nombreux clergé et d'une grande partie de la population.



Bérubé & Fils
Complexe funéraire
& Columbarium
P.M.D.
Depuis trois générations

Le droit
à la
différence!

- J.-Marc Bérubé, thanatologue
- Christien Bérubé, directeur
- Robin Néron, conseiller

620, boul. Dequen Nord, Alma (Qc) G8B 6R7
Tél.: (418) 662-6576 Téléc.: (418) 662-3132
email: berube@dljgcom.qc.ca

BON SUCCÈS
À LA PIÈCE
DE THÉÂTRE
DU JUBILÉ DE
L'AN 2000

Voyez notre boutique
de décoration
complètement
réaménagée



Mme Nancy McNicoll
Décoratrice

boutique
inspiration

BMR
LA SCIERIE
MARTEL LTÉE

668-3366

1615, boul. Auger Sud, Alma

2000 ans de
Bonnes Nouvelles

Saint-Pierre
d'Alma

Un temple
d'inspiration moderne

Alma (J.L.H.) — Le 2 juin 1952, monseigneur Georges Melançon accède à la demande d'un groupe de personnes et institue canoniquement la nouvelle paroisse Saint-Pierre, d'Alma, avec comme premier curé l'abbé Léonidas Dufour. À l'origine de la paroisse, les offices religieux sont célébrés dans un local temporaire, ouvert et béni le 13 septembre 1952. Et afin de loger le curé, on effectua simultanément la construction d'une maison, laquelle deviendra plus tard, la résidence du sacristain. Le presbytère actuel fut érigé en 1954. En 1961, les marguilliers commencent à étudier la possibilité de construire une nouvelle église, du fait que la chapelle temporaire est réellement trop petite pour les besoins du culte. L'église de la

paroisse Saint-Pierre d'Alma fut achevée et complétée au mois d'août 1963, sur un terrain cédé par Jean-Joseph Maltais, président de l'assemblée qui avait présenté la requête officielle pour l'érection canonique de la paroisse à l'évêque. Ce temple d'inspiration très moderne, aux lignes subtilement profilées et pour les moins hardies, force l'admiration.

Il constitue une authentique réussite architecturale due à MM Armand Gravel et Lubo Georgiev. L'église fut bénite le 17 juillet 1963 par monseigneur Marius Paré. L'évêque bénit également les 3 cloches, une donation de la compagnie Price. Grâce à de larges triangles latéraux et à une grande façade, l'élégant sanctuaire dispense un éclairage naturel, reposant et discret. À l'extérieur, un fin clocher autonome révèle la nature des lieux. Pour la construction extérieure de ce bel édifice, on a largement employé le béton.

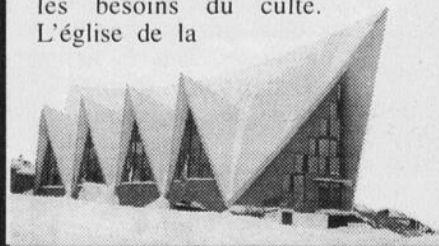

Affilié au groupe
brunet

**ALAIN
CÔTÉ
PHARMACIEN**

- Service de livraison GRATUITE
- Test de grossesse
- Prise de tension artérielle
- Vente et location de matériel orthopédique

**OUVERT
7 jours sur 7**

2 succursales pour
mieux vous servir

CARREFOUR
ALMA Carrefour Alma
662-3401

Galerias
St-Jean Galeries Lac St-Jean
662-9544

210/45/60721.1

DÉPANNÉUR S.O.S ULTRAMAR

- Produits Maison Cousin (baguettes, muffins, biscuits)
- Bière, vin, épicerie
- Essence régulier et diésel

Ouvert de 6 h à 22 h
du lundi au samedi
De 8 h à 23 h le dimanche



1805, Melançon, ALMA
662-6887

*Bénévolat,
ça donne
des ailes!*
*Pour vous
engager:*



Centre d'Action
Bénévole
du Lac Inc.
662-5188

2000 ans de
Bonnes Nouvelles

Saint-Julien
d'Alma

Inauguration du nouveau centre communautaire

ALMA (J.L.H.) — En 1956, une délégation de citoyens du quartier Saint-Georges, à Alma, adresse à leur évêque leur première requête en vue de l'implantation d'une paroisse. Mais, il faudra attendre 20 ans pour reconnaître officiellement cette communauté. Entre-temps, la population de ce secteur urbain reçoit le culte en l'école Saint-Georges.

Le 1er octobre 1969, la desserte est détachée de la paroisse Saint-Sacrement. Le 10 mars 1976, le Comité paroissial de la desserte Saint-Julien adresse sa requête à monseigneur Marius Paré qui décrète l'érection canonique de la nouvelle paroisse le 7 juin 1976. L'événement créa un tel enthousiasme chez les paroissiens qu'on crût bientôt à la possibilité d'élever un 6e temple religieux à Alma, projet qui avorta sous le poids d'un vote défavorable.

L'année 1989 marque une année importante pour les paroissiens de Saint-Julien. En effet, avec la collaboration de la Commission scolaire du Lac-St-Jean, la

Fabrique entreprend la construction d'un centre communautaire en annexe à l'école Saint-Julien du quartier Saint-Georges. Les travaux de construction seront complétés au mois de novembre de l'année 1990. Le 11 novembre, la bénédiction officielle des lieux a été faite par le vicaire épiscopal, M. Henri-Paul Lapointe, assisté du curé et la paroisse, l'abbé Gilles Garneau, accompagnés de prêtres et de nombreux paroissiens. Ce nouveau centre communautaire correspond aux besoins du milieu tant scolaire que religieux.

À l'intérieur du centre communautaire, l'ameublement est simple et détaché. Deux citoyens de la paroisse, MM Joseph-Élie Girard et Georges Côté ont fabriqué de leurs mains les principaux meubles et l'artiste peintre Pauline Cauchon a réalisé deux aquarelles, l'une de la Sainte-Vierge et l'autre de Saint-Julien Eymard, patron de la paroisse.



GUY PERRON
pharmacien

POUR UN
SERVICE
PERSONNALISÉ

662-2828

260, rue Collard, Alma
(face au Centre médical d'Alma)

Membre affilié



EN SPECTACLE

Judi - Vendredi - Samedi

Lise Lapointe

Samedi après-midi
VOIKLORE

461, route 169
Saint-Henri-de-Taillon
347-3222

BAR COUNTRY LISE



Lison
fleuriste
enr.

- MARIAGE
- ANNIVERSAIRE
- NAISSANCE
- PANIERS
- BALLONS
- FUNÉRAIRE
- ARRANGEMENTS SUR DEMANDE
- DÉCORATION DE SALLE
- FLAMANDS ROSES À LOUER

Lisette G. Lavoie
propriétaire

526, Ouellet,
Saint-Henri-de-Taillon
347-5628

2000 ans de
Bonnes Nouvelles

Saint-Henri
de Taillon

Un temple sobre avec un fin clocher

Saint-Henri-de-Taillon (J.L.H.) — Anciennement connue sous le nom de La Pipe, parce que les pionniers s'arrêtaient à cet endroit pour fumer la pipe tout en se reposant ou encore en raison du tracé de la rivière à la Pipe qui traverse le territoire, dont la forme évoque vaguement une pipe, et que les Montagnais identifiaient comme Koucouatimi, rivière au hibou, dès 1828, la municipalité érigée en 1904 a repris l'appellation de la paroisse de Saint-Henri-de-Taillon fondée vers 1890.

C'est le 20 février 1922 que fut érigée canoniquement Saint-Henri-de-Taillon. Cette dénomination rappelle d'une part, la mémoire de l'abbé Henri-Hubert-Marie Cimon, né en 1855 et mort en 1927, curé de Saint-Joseph-d'Alma de 1882 à 1891, qui desservait la paroisse naissante en 1888 et 1889 et, d'autre part, celle de Louis-

Olivier Taillon (1840-1923), Premier ministre du Québec en 1887, du 25 au 29 janvier, et de 1892 à 1896. Avant de devenir officiellement paroisse, le secteur a été une desserte qui a relevé à tour de rôle de la juridiction de Saint-Cœur-de-Marie et de Saint-Joseph d'Alma. Entre 1926 et 1927, le curé Élie Tremblay fait terminer la construction de l'église actuelle, réalisée suivant les plans de l'architecte Alfred Lamontagne, de Chicoutimi.

En 1958, le curé Joseph Boudreault décide de faire un grand ménage à l'église et ce, avec l'aide des paroissiens. On fait du ménage, du vernissage, de la peinture et on demande à M. Marcel Larouche, de peindre deux grands tableaux bibliques dans la nef. D'apparence sobre et dégagée, le temple dégage un joli coup d'œil avec son fin clocher.



**AIDEZ-NOUS À
PRENDRE SOIN
DE TOUS
LES VÔTRES**

Envoyez vos dons à la



Fondation de
l'Hôtel-Dieu d'Alma
300, boul. Champlain S.
Alma • G8B 5W3
669-2000 (poste 6625)

Restaurant L'Entre Gens

Menu du jour **6.25 \$**

Famili-Bouffe **18.95 \$**

Table d'hôte
les samedis et dimanches soirs

Buffet «Brunch à volonté»
les dimanches

Chaleureuse
salle à manger
pour vos
réservations
de groupe

Réservations
343-3474

455 Saint-Alphonse
SAINT-BRUNO

2000 ans de
Bonnes Nouvelles

Saint-Bruno

16 février 1954

Le feu détruit l'église

Saint-Bruno (J.L.H.) - Au tout début, la paroisse de Saint Bruno était une mission desservie par Notre-Dame d'Hébertville. Le 1er novembre 1880, le Grand Vicaire (vicaire forain) Bruno-Élisée Leclerc, alors curé de la paroisse Notre-Dame d'Hébertville commence à venir dire la messe aux premiers habitants du "Grand Rang". En 1884, on prend des mesures pour la construction d'une chapelle en bois pouvant contenir une centaine de personnes.

Le 7 novembre 1897, la majorité des francs-tenanciers des cantons Signai et de Labarre, comté du Lac-St-Jean, adressaient une requête à monseigneur Michel-Thomas Labrecque, aux fins d'obtenir un décret d'érection canonique en paroisse religieuse.

Le 18 décembre suivant, Monseigneur acquiesçait à la demande des requérants et érigeait en titre de cure et de paroisse, sous l'invocation de Saint-Bruno, les susdites parties des cantons Signai et de Labarre.

De droit, le décret d'érection canonique de 1897 ne faisait que confirmer le fait que depuis nombre d'années, la chapelle et le territoire de Saint-Bruno étaient placés sous le titre et le vocable de saint Bruno et ce, en l'honneur et souvenir de l'abbé Bruno-Élisée Leclerc, curé d'Hébertville de 1875 à 1891 qui s'était déjà dévoué auprès des fidèles résidant sur le territoire de Saint-Bruno.

C'est en 1899 que l'on décide de

bâtir la première église à Saint-Bruno. Tous les paroissiens ont été dans l'obligation de faire leur part pour accomplir cette réalisation. On fait des corvées et chacun devait donner du temps pour la construction de l'édifice religieux. La première messe dans la nouvelle église eut lieu le 3e dimanche du Carême de l'an 1901 et ce, même si les travaux n'étaient pas entièrement terminés. L'abbé Joseph-Almas Larouche fut le premier curé et il dut s'occuper de la construction de l'église, de la sacristie et du presbytère.

Un sort malheureux devait attendre cette église puisqu'elle fut entièrement détruite par le feu le 16 février 1954. Seuls sont restés debout les 4 murs qui ont d'ailleurs servi à la construction du nouveau temple, entreprise la même année. Le 25 décembre 1954, à l'occasion de la messe de minuit, les paroissiens de Saint-Bruno assistaient à la première messe dans leur nouvelle église.

C'est un bel édifice de style mi-classique et mi-moderne. L'extérieur est fini en pierre et l'unique clocher donne fière allure à tout l'ensemble. Les plans ont été tracés par l'architecte Lubo Georgiev, d'Alma.

Bienvenue à la fromagerie



Goûtez à nos
nouveautés

- Fromage fort aromatisé au porto
- Fromage doux aux fines herbes
- Fromage en grain BBQ
- Fromage en grain au bacon

FROMAGERIE



St Laurent

735, rang 6 Nord
Saint-Bruno Téléphone: 1 800 463-9141
343-3655
Télex: 343-2996

VEZ VOIR toute la gamme des modèles



SUZUKI
Au delà de l'ingénierie

BONAIK

HONDA

Terry
Renoir

Édition 2000
en magasin

DALLAIRE
ST-BRUNO

560, Melançon, Saint-Bruno
Bur.: (418) 343-3758
Tél.: (418) 343-2506

La santé près de vous...



Marc Larouche
Pharmacien



Marik Pilote
Pharmacienne

Rénové pour mieux vous servir !

OUVERT LE DIMANCHE DE 10 H À 12 H
LUNDI AU VENDREDI: 9 H À 21 H - SAMEDI: 9 H À 12 H

SANTÉ Services

Marc Larouche
Marik Pilote
PHARMACIENS

Vous servir
nous
fera un
grand plaisir!



504, rue St-Alphonse,
Saint-Bruno

343-3434

214/45/60761.1

Fier de participer aux événements d'ici!

Découvrez tous nos
produits hors pair

- Miche • Mets cuisines
- Gâteau de fête unique
- Poulet frit Broaster
- Fruits et légumes
- Boucherie • Épicerie

Bonichoix

ÉPICERIE D.D.L.

Lyli Deschênes,
Raynald Lavoie

343-2253

113, rue Melançon • SAINT-BRUNO

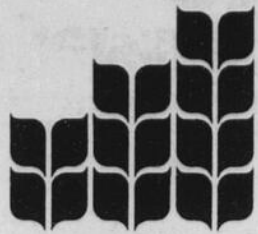

**PROMUTUEL
Lac-St-Jean**

Siège social:

11, rue Commerciale
Hébertville
344-1565
Télécopieur: 344-4500

*Fait partie
de votre
paroisse
depuis près
de 100 ans*

Services financiers

ÉPARGNE - CRÉDIT

Assurance

HABITATION - AUTOMOBILE
DES ENTREPRISES - AGRICOLE
DE PERSONNES

2000 ans de
Bonnes Nouvelles

Notre-Dame
d'Hébertville

**L'église est
construite par-dessus
l'ancienne église**

Hébertville (J.L.H.) - Paroisse historique, Notre-Dame de l'Assomption d'Hébertville fut fondée en 1849, où quarante-quatre colons conduits par l'abbé Nicolas de Tolentin Hébert, curé de Saint-Pascal et par la suite de Saint-Louis de Kamouraska commencent à défricher la terre le long de la rivière des Aulnaies. Le pasteur colonisateur s'est occupé de la vie spirituelle de ses ouailles jusqu'en 1857 alors qu'arriva le premier curé résident, l'abbé Joseph Hudon. Érigée canoniquement le 12 octobre 1868 avec l'accord du lieutenant-gouverneur du Bas-Canada, la paroisse de Notre-Dame d'Hébertville a engendré une véritable famille de paroisses environnantes.

En 1854, le curé Hébert se met d'attaque pour la construction d'une église en bois située au

même endroit que l'église actuelle. Cette église va demeurer en place pendant vingt-cinq ans. La construction de l'église actuelle a débuté à la fin de 1879, d'après des plans signés par l'architecte David Ouellet, de Québec. On construira le nouveau bâtiment par-dessus l'ancien.

L'église existante sera démolie lorsque la construction neuve sera couverte. C'est la première église du Lac-St-Jean à être construite en pierre, une belle pierre rougeâtre provenant de la rivière Ouiatchouan, à Val-Jalbert. La première messe est célébrée le 1er janvier 1883 par le curé résident, l'abbé Bruno-Élisée Leclerc. En 1916, le peintre Charles Huot a réalisé sur place sept tableaux pour décorer l'église et c'est en 1930 qu'est construit le presbytère actuel, tout de briques.

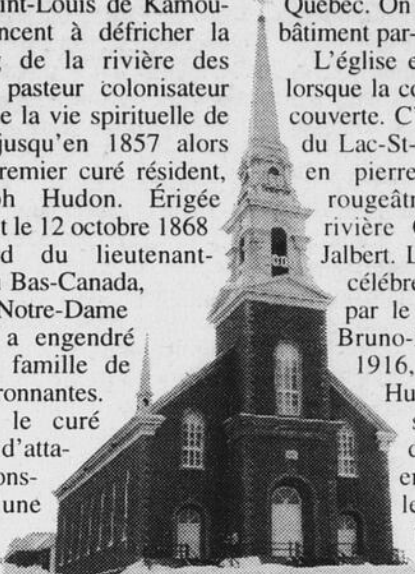

MAISON FUNÉRAIRE

**Philippe Fortin
& fils**

HÉBERTVILLE

*Une entreprise
familiale de génération
en génération*

De 1903 à aujourd'hui



M. Philippe Fortin à l'occasion d'une cérémonie dans les années 20.

1903



Alphonse Fortin
préfet de comté
et entrepreneur de
pompes funèbres

1920



Philippe Fortin
menuisier et
thanatologue

1971



Aurélien Fortin
menuisier, facteur rural
et thanatologue

1999



Claude Fortin
officier et thanatologue

3 4 4 - 1 5 3 5

Le meilleur
service, tout
près de chez
vous!

AXEP vous!



**ÉPICERIE QUINCAILLERIE
DE LA GARE ENR.**

791, Saint-Wilbrod, HÉBERTVILLE-STATION
343-3996

516/45/60751.1

VEenez DÉGUSTER NOTRE

Délicieux
BRUNCH

SERVI À
TOUTE HEURE
DU JOUR

- SALLE DE RÉCEPTION
- SERVICE DE BANQUET DE TOUTS GENRES

Restaurant Gylou

767, Saint-Wilbrod, Hébertville-Station
343-3152 PROP: GUYLÈNE CLOUTIER
CHRISTIAN TURCOTTE

2000 ans de
Bonnes Nouvelles

Saint-Wilbrod
Hébertville-
Station

**Le grand feu
ravage la première église**

Hébertville-Station (J.L.H.) - Les origines de la paroisse Saint-Wilbrod de la Station d'Hébertville remontent à 1901, alors que l'abbé Louis-Wilbrod Barabé, curé de Notre-dame d'Hébertville est désigné comme responsable de la desserte de cette nouvelle mission, laquelle s'était formée autour d'une gare de chemin de fer.

En 1900, avec l'aide de plusieurs personnes, on décide d'ériger la première chapelle sur le terrain de l'église actuelle. On y construit également un hangar pour entreposer les biens apportés par les paroissiens comme contribution à l'Église.

L'institution canonique de la paroisse s'est effectuée dans les formes prescrites en date du 28 mai 1911, par proclamation de monseigneur Michel-Thomas Labrecque et le premier curé,

d'office aura été l'abbé Marie-Pierre-Abraham Bouchard. Le 9 septembre 1930, le village d'Hébertville-Station vit une tragédie. Un incendie dévaste le tiers du village. La première église de la paroisse ayant été détruite par le feu, la construction du temple actuel fut complétée en 1931. C'est un édifice de fort bel aspect avec de grandes orgues Casavant et dont les plans furent tracés par l'architecte François Brassard. Avec sa façade en granit noir et ses murs latéraux en brique, le sanctuaire revêt un cachet assez particulier et passablement distinctif. Pour ce qui est de l'intérieur de l'édifice religieux, la finition est généralement de plâtre. On retrouve encore placé à l'avant de l'église, le maître-autel en granit. La construction du presbytère date de 1922.



**M & M
Gaudreault**
EXCAVATION ET TERRASSEMENT

*Ne jouez pas
avec le service,
le nôtre vaut mieux!*

Une flotte d'équipements diversifiée et des plus modernes!



**ESTIMATION
GRATUITE**

SERVICES:

- Excavation
 - Terrassement
 - Vente et installation de fosses septiques (pièces et main-d'oeuvre garanties 5 ans!)
- Nouveau service de conteneurs**

19, rue Industrielle • Hébertville-Station

**343-2745
343-2045**

516/45/60752.1

L'endroit pour s'amuser!
Salon de Quilles
St-Nazaire

- Clair de lune
- Brunch du dimanche
- Party de famille ou d'entreprise

**8 ALLÉES DE GROSSES QUILLES
ULTRA MODERNE
MARQUEURS ÉLECTRONIQUES**
Billard • Pro-shop • Bar
Restaurant • Loterie vidéo

**INSCRIPTION POUR LES LIGUES
DE LA SAISON PROCHAINE**
196, 1^{re} av. Sud • Saint-Nazaire
668-4505

2000 ans de
Bonnes Nouvelles

Saint-Nazaire



1919
Un nouveau temple s'ouvre au culte

Saint-Nazaire (J.L.H.) — Les premiers arrivants, venus d'Alma, de Jonquière et de Sainte-Anne-de-Chicoutimi principalement, commencent à occuper les terres en 1891-1892. En plus de se livrer à l'agriculture, les pionniers œuvrent en forêt, l'exploitation de pins et d'épinettes vont attirer les cultivateurs qui délaissent leurs terres.

Le domaine religieux est très présent à l'époque et la petite colonie reçoit la visite de l'abbé Henri Cimon, curé d'Alma, qui vient y célébrer la messe. Il desservira cette colonie jusqu'en 1890. À partir de ce moment, un autre curé prend la relève, l'abbé Joseph Renaud, curé résident de Saint-Cœur-de-Marie. Ce dernier desservira la communauté jusqu'en 1908. Fondée en 1908, la paroisse de Saint-Nazaire avait reçu son nom en 1890, attribué par des prêtres chargés de fixer l'emplacement de la future église. Ils désiraient rendre hommage à monseigneur Louis-Nazaire Bégin

(1840-1925), deuxième évêque de Chicoutimi (1888-1891), archevêque de Québec de 1898 à 1925, élevé au cardinalat en 1914. Ce n'est qu'en 1988 que l'appellation Saint-Nazaire a reçu la consécration officielle sur le plan municipal. En effet, l'endroit avait été érigé sous le statut de municipalité du canton de Taché en 1906.

Érigé au coût de quelque 27 000 \$ par M. Thomas Tremblay, de Bagotville, l'édifice d'architecture canadienne n'en dégage pas moins une influence gothique certaine.

L'intérieur, fini en plâtre, décoré avec goût, aménagé avec symétrie et valorisé par une voûte dégagée, soutenue par des élégantes colonnes d'inspiration byzantine, peut accueillir quelques 600 convives aux différents offices religieux.

En 1971, l'extérieur de l'édifice a été l'objet d'une rénovation d'envergure dont le gros du travail a consisté en un recouvrement d'aluminium. Le presbytère érigé en 1944, conformément aux plans des architectes Lamontagne et Gravel, de Chicoutimi, a occasionné des déboursés de l'ordre de 11 500 \$.



Venez voir notre
**AGRANDISSEMENT
à SAINT-NAZAIRE**

- Plus grand
- Plus de choix
- Plus de service pour vous!

LIVRAISON GRATUITE

**668-4453
OU
347-4646**



FAMILI-PRIX

**RÉGIS TREMBLAY
PHARMACIEN**

210, rue Principale, St-Nazaire
1595, rue Ste-Marie, Delisle

LES ENTREPRISES
NIVELAL ENR.

**Déneigement
Excavation
Transport de
sable et gravier**

Rénéald Pilote : **662-6320**
Marc Pilote : **668-0658**

**247, 1^{re} Rue Nord
SAINT-NAZAIRE**

*Il fait bon
vivre au
Manoir*



CHAMBRE
à partir de **700\$** / mois
meublée si désiré
SERVICE DE CÂBLE
INCLUS

André Desbiens, coprop.
Claire Taillon, coprop.
Karine Desbiens, coprop.
Carl Gagnon, coprop.

POUR INFORMATIONS :
668-8316

MANOIR DU ROCHER
1485, av. du Manoir
Alma (Québec) G8B 4X3

2000 ans de
Bonnes Nouvelles

Notre-Dame du
Perpétuel Secour
de Desbiens



En 1925

**La chapelle-école ne
suffisait plus aux besoins**

Desbiens (J.L.H.) - Le premier blanc à mettre le pied sur le sol historique que devait occuper un jour le village de Desbiens, fut un missionnaire de la Compagnie de Jésus, le Père Jean Dequen, découvreur du lac Saint-Jean. Desbiens est donc le lieu historique le plus important au Lac-St-Jean. L'embouchure de la rivière Métabetchouane a été le point de rassemblement des tribus indiennes dont le vaste territoire s'étendait depuis le fleuve Saint-Laurent jusqu'à la Baie d'Hudson.

La naissance de la paroisse date de 1923, l'évêque plaçant alors la mission de Desbiens sous le vocable de Saint-Émilien, en souvenir du curé Émilien Boily, de Saint-Jérôme. En novembre 1957, le Père Gélinas entreprend une démarche pour changer le titulaire de la paroisse sous prétexte que Saint-Émilien était un patron presque inconnu, qui n'inspi-

rait jamais de dévotion. En 1958, la Congrégation des Rites exauçaient les vœux du Père Gélinas. Notre-Dame du Perpétuel-Secours devenait alors titulaire de l'église. C'est en 1925 que l'on envisage la construction de la nouvelle église. La chapelle-école suffisait à la rigueur aux besoins du culte mais, l'augmentation rapide de la population posa le problème d'une église plus spacieuse. En janvier 1928, l'architecte Joachim Tremblay achève les plans de l'église selon les suggestions du Père Marcellin. Le 24 février 1929, on y disait la première messe. Le 30 juin, monseigneur Larouche procédait à la bénédiction des lieux.

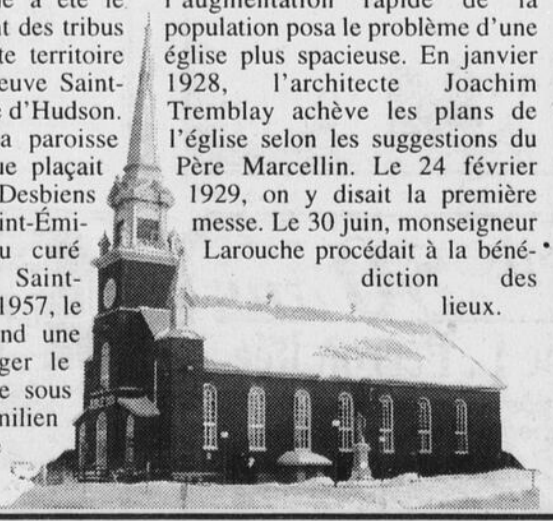

**AIDEZ-NOUS À
PRENDRE SOIN
DE TOUS
LES VÔTRES**

Envoyez vos dons à la



Fondation de
l'Hôtel-Dieu d'Alma
300, boul. Champlain S.
Alma • G8B 5W3
669-2000 (poste 6625)

NOUVEAU SERVICE SANS FRAIS

Nous négocions pour vous **LES MEILLEURS TAUX D'INTÉRÊT**



✓ Négocier pour vous les meilleurs taux d'intérêt et conditions de prêt hypothécaire

- ✓ Offrir un service de préqualification
- ✓ Protéger à long terme votre taux hypothécaire
- ✓ Transférer votre hypothèque sans frais
- ✓ Remise en argent possible

Un service gratuit 7 jours par semaine
Informez-vous !



TREMBLAY ASSURANCE '88 ENR.

15, St-Antoine, Métabetchouan
349-2841

Il nous fait plaisir de s'associer au
Jubilé de l'an 2000.
Bon succès!

METRO

RAYMOND MARCEAU, PROPRIÉTAIRE
128, RUE ST-ANDRÉ, MÉTABETCHOUAN
349-2855

2000 ans de Bonnes Nouvelles

Saint-Jérôme Métabetchouan

La beauté de la maison de Dieu

Métabetchouan (J.L.H.) - Les premiers colons s'installent à Métabetchouan en 1861 et quelques années plus tard, c'est-à-dire en 1868, l'endroit reçoit officiellement son accréditation religieuse. Le Grand Feu constitue l'événement tragique à survenir dans la région et à Saint-Jérôme, plus qu'ailleurs, les dégâts sont énormes. Tout a été pratiquement brûlé. Après le feu de 1870, on doit alors reconstruire le presbytère ainsi que la chapelle. La bénédiction de la nouvelle église fut présidée par le vicaire Racine et elle se fait le 11 mars 1873.

La chapelle construite en 1873 est démolie pour faire place à l'église actuelle. Remarquable réussite en fait de beauté, d'agencement et d'architecture, la grandiose église de Saint-Jérôme fut édifiée en 1928, tandis que la construction du presbytère adjacent remonte à 1960.

L'église de Saint-Jérôme est impressionnante de symétrie et de raffinement. On doit ce magnifique ouvrage à l'architecte Charles Lafond. Ce dernier a conçu une église dont l'architecture est nettement gothique. De fins contreforts étayent la structure flanquée de tours. Tout attire le regard vers le haut, depuis les arcs d'ogives jusqu'aux

flèches pointées vers l'azur. La façade semble s'élançer vers l'au-delà. Le pignon de forme trilobée et les clochers sont d'une rare élégance.

Érigé en éclatant granit rose extrait et taillé sur place, avec l'intérieur à recouvrement de plâtre, le sanctuaire de Saint-Jérôme s'avère d'une solidité à toute épreuve. L'intérieur de l'église est typiquement gothique et plusieurs des éléments du mobilier rehaussent la qualité de l'architecture. L'église de Saint-Jérôme renferme des œuvres d'art fort intéressantes dont deux sculptures de Louis Jobin antérieures à 1910. On y retrouve également un tableau représentant sainte Marguerite-Marie et une toile où Charles Huot a peint sainte Anne et la Vierge.

Les très beaux lustres tchécoslovaques s'harmonisent bien avec l'ensemble. Pour accentuer le cérémonial religieux, les organistes peuvent compter sur les orgues fabriquées par la famille Casavant. Le temple de Saint-Jérôme domine le paysage et est devenu le véritable point de repère pour les résidents de la municipalité.

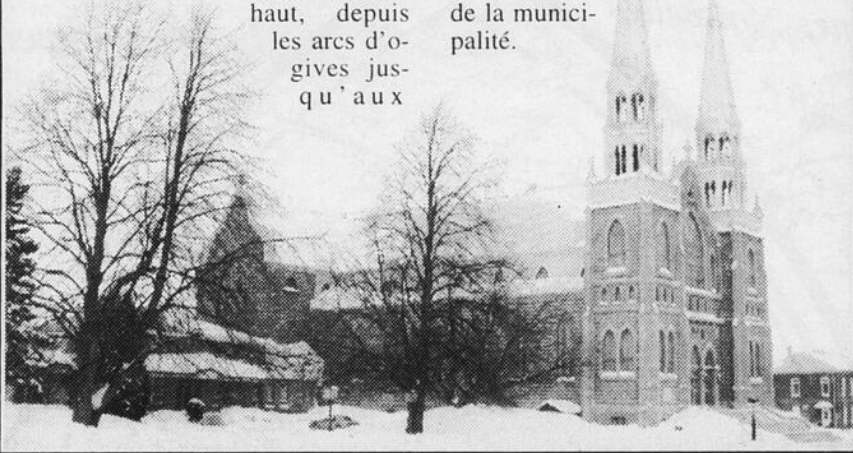

Bon succès à tous les organisateurs du **Jubilé de l'an 2000**

IGA Régulier

8 h 30 à 21 h 00 • 7 jours sur 7

12A, rue Saint-Antoine, Métabetchouan
349-2266

Émail Finitech inc.

Le génie de l'émail

Réemailage de chaudrons et Creuset



POINTS DE SERVICE

- Bout. Éventail
17B, St-Antoine, Métabetchouan
349-3408
- Nettoyeur Mathieu
465, Harvey Ouest, Alma
662-1107
- Aux Chaudrons Plus
230, boul. Dequen, Alma
480-2000

SÉMINAIRE Marie-Reine du-Clergé
110, Rang Carrière, MÉTABETCHOUAN

École secondaire privée mixte



RESTAURANT

Coco Rico LICENCIÉ



Jean-Jacques Néron propriétaire

Spécialités:

- Poulet frit
- Pizza
- Fruits de mer
- Menu du jour
- Bar laitier
- Service de livraison

Déjeuner à 6 h 30 TOUS LES JOURS

1, Saint-Antoine, Métabetchouan **349-3645**

À votre service depuis **50 ans**



Bijouterie L. Perron ltée

- Service de réparation rapide
- Création et modelage de bijoux
- Achat de vieil or

142, rue Saint-André, Métabetchouan **349-2074**



Jean Cloutier PHARMACIEN

- Service de livraison gratuite tous les jours
- Test de grossesse
- Prise de tension artérielle
- Homéopathie

HEURES D'OUVERTURE
Lundi au vendredi: 9 h à 21 h
Samedi: 9 h à 16 h 30
Dimanche: 10 h à 16 h

FAMILI-PRIX

C'est pour la vie!

De génération en
génération
depuis
72 ans

NOUVEAU: livraison à domicile

- Pâte à tarte
- Pain chaud du jour
- Pâte à pizza



Boulangerie Lajoie

21, St-Basile, Métabetchouan
349-2825

2000 ans de
Bonnes Nouvelles

Invention de la
Sainte-Croix
Lac-à-la-Croix

Une église construite en pierres des champs

Lac-à-la-Croix (J.L.H.) - Au début, la municipalité de Lac-à-la-Croix était intégrée aux territoires d'autres municipalités, plus anciennes. En 1910, les quelque 800 habitants de Lac-à-la-Croix, qui avaient jusque-là fréquenté l'église de Saint-Jérôme, demandèrent à l'évêque de Chicoutimi d'accorder à leur communauté le statut de paroisse affirmant être en mesure de construire une chapelle dans laquelle on organiserait les offices religieux du dimanche. L'évêque de Chicoutimi resta sourd à l'opposition manifestée par les résidents de Saint-Jérôme et, le 4 mars 1911, monseigneur Michel-Thomas Labrecque érigea canoniquement la nouvelle paroisse de l'Invention-de-la-Sainte-Croix. Le 23 décembre suivant, le gouvernement du Québec créait la municipalité de Sainte-Croix.

L'abbé Abraham Villeneuve célèbre les premières messes paroissiales dans la maison d'un cultivateur, M. André Voyer. Le premier curé résident, l'abbé Gaudiose Leclerc, arrive en septembre de l'année 1911 et il inaugure la première chapelle. À ce propos, les citoyens

de la nouvelle paroisse ne s'entendaient pas sur l'emplacement de la chapelle qu'ils voulaient ériger et il fallut l'intervention de l'évêque pour déterminer l'endroit de cette nouvelle construction. La première chapelle a été construite dans la cour de l'église actuelle.

En 1912, le curé Gaudiose Leclerc chargea l'architecte René P. Lemay d'ériger l'église de Lac-à-la-Croix. Deux ans plus tard, monseigneur Michel-Thomas Labrecque célébrait une première messe dans ce grand édifice recouvert de pierres granitiques roses, extraites dans le rang Caron. L'ancienne chapelle a été déplacée en mai 1914 et devait servir de salle publique jusqu'en 1953.

Dans le clocher de l'église, les citoyens ont palanqué à l'aide de chevaux les trois cloches importées de France. L'intérieur du sanctuaire est fini en plâtre avec de riches décorations en or. Lors d'un voyage en Italie, le curé Abraham Villeneuve rapportait d'Italie le superbe ostensor et les trois tableaux suspendus au-dessus des autels. Les représentations du Christ-Roi et de la Résurrection ont été peintes par Georges-Henri Duquet, en 1941. L'église a été rénovée en 1956.

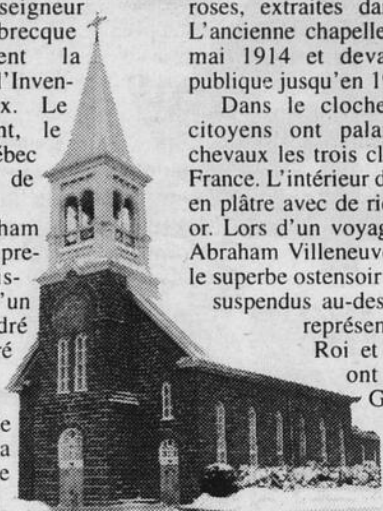

M^e Martin Doré

Notaire et conseiller
juridique

Cessionnaire des greffes de
Me J.A. Plourde
Me Michel Doré

15, St-Antoine, C.P. 458
Métabetchouan G0W 2A0
Fax: 349-3701

Métabetchouan
349-3465
349-2852

Lac-Bouchette
Chambord



Bon succès lors
de la présentation du
13 mars à l'église
de Lac-à-la-Croix

FERME AVICOLE STE-CROIX LTÉE

Production d'œufs de consommation
349-2756

Daniel Martel Gilles Martel
349-2590 349-3328

897, rang 3, Lac-à-La-Croix
G0W 1W0

PRODUITS
ALIMENTAIRES

BOUCHARD

SPÉCIALITÉS

- Pâté à la viande
- Tourtière
- Pâtés assortis
- Sauce à spaghetti, etc.

583, Saint-Isidore,
Lac-à-la-Croix
349-2744

2000 ans de
Bonnes Nouvelles

Saint-Antoine-
de-Padoue
St-Gédéon

Une église plus que centenaire

St-Gédéon (J.L.H.) - L'origine de la paroisse remonte à 1863, année où le premier colon, Pierre Drouyn, prend pied dans le secteur. En 1869, une quarantaine de familles sont recensées dans la colonie de Grandmont et les notes historiques montrent que c'est l'abbé Napoléon Constantin, curé de Saint-Jérôme, qui célèbre la première messe à cette colonie de Grandmont. En 1880, la mission devient Saint-Gédéon, en reconnaissance à Gédéon Ouimet, ministre du gouvernement à l'époque. Le premier curé résidant est nommé le 25 août 1880, soit l'abbé Louis-Onézime Tremblay, par Mgr Thomas Labrecque. Le 14 mai 1886, un acte officiel reconnaît l'érection civile de Saint-Gédéon et c'est à cette date que l'on débute la construction de la première église selon les plans de l'architecte David Ouellet, de Québec.

Le 14 juin 1895, la paroisse devient Saint-Antoine-de-Padoue, car on s'est aperçu qu'il n'y avait pas à Rome de saint qui s'appelait saint Gédéon. Les deux petites chapelles des débuts de Saint-Gédéon ainsi que la première véritable église furent la proie des flammes, respectivement en 1882, 1887 et en 1897. Entamé en 1897, la construction du temple actuel se termine l'année suivante. Celle-ci est de briques et

l'architecte fut le même qui élaborait les plans de la première église. Le 20 juillet 1898, Mgr Michel-Thomas Labrecque procéda à la bénédiction de l'église et de ses trois cloches. Ces dernières se nomment Marie-Léon, Marie-Michel-Thomas-Labrecque et Joseph-Georges-Paradis. De style gothique, l'église s'inscrit dans la lignée des temples qui ont fortement influencé et marqué l'architecture religieuse, québécoise et rurale des années 1900. Concernant l'intérieur, l'église de Saint-Gédéon de Grandmont recèle une attachante peinture à l'huile de Saint-Antoine-de-Padoue, titulaire du sanctuaire. Cette œuvre réalisée par Marguerite Giguère-Boileau fut réalisée dans le soubassement de l'église Saint-Dominique, à Québec.

Le sujet majeur de l'œuvre est l'illustration des paroissiens au travail, protégés par leur patron, saint Antoine. Tous les personnages ont été peints d'après des modèles vivants: saint Antoine d'après le frère de l'artiste, sainte Anne d'après la belle-mère de l'artiste, la sainte Vierge d'après une cousine et saint Joseph, d'après son époux, Paul Boileau.

Cette œuvre colossale d'une hauteur de huit pieds attirera depuis longtemps l'admiration des connaisseurs.

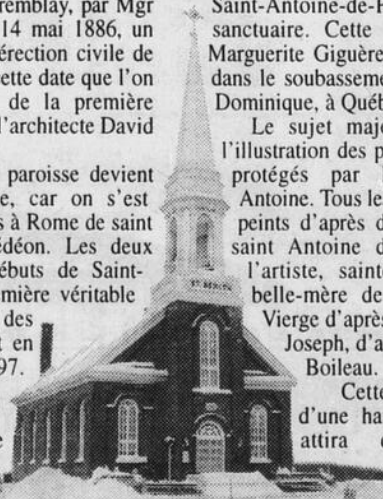

GARAGE ROBERT AUDET & FILS enr.

- Peinture
- Débrossage
- Freins
- Silencieux
- Suspension

NOUVEAU
SERVICE DE
REMORQUAGE



Benoit Audet, prop.
464, Dequen, Saint-Gédéon
345-2423

EXCAVATION Grandmont

460, rang 10, Alma
Tél.: 662-2168
Fax: 662-3605

- Excavation de tous genres
- Fosses septiques
- Terrassement
- Terre: jaune, noire
- Sable et gravier

Gardez ce billet,
il vous fera économiser
20\$
sur la main-d'oeuvre.

Pour vendre ou
acheter une
propriété
avec efficacité



LÉONCE
GAGNON
345-8757
669-7450
(pagette)



STATION SERVICE Côté

Mécanique générale

- STATION SERVICE
- REMORQUAGE

Détaillant autorisé
Réjean Côté 345-8454 MEGA PNEU AUTOPRO MÉCANIQUE Jocelyn Côté 345-8680

443, Dequen, Saint-Gédéon
345-2442

Promotion **Les beaux Lundis**

Achetez votre petite annonce le lundi et ne payez que

5 \$ *Année*

Pour toute nouvelle annonce

Taxes en sus
Aucune modification
Aucune annulation

pour les 15 premiers mots

EN PLUS

Avec cette promotion

Pour seulement

150 \$ */publication*

Taxes en sus

obtenez

Une économie de 50%

L'encadrement de votre annonce classée

ou Votre texte en caractères gras

OU LES DEUX POUR

2 \$ */publication*

En vigueur du 1 au 31 mars 2000

Taxes en sus

Pour nous rejoindre par téléphone
(Carte de crédit seulement)

Journal **Le Lac-St-Jean**
une région à lire

668-4707
ou à nos bureaux
525, av. du Pont Sud, Alma

PAR TÉLÉPHONE **66**

Avant jeudi 15 heures

| À vendre: | | À louer: | |
|------------------|------|-----------------|-------|
| Maisons | (5) | Maisons | (135) |
| Condominiums | (10) | | |
| Maisons mobiles | (15) | | |
| Roulottes | (20) | | |
| Tentes-roulottes | (25) | | |
| Chalets | (30) | | |
| Commerces | (35) | | |
| Fermes | (40) | | |
| Automobiles | (45) | | |
| Camions | (50) | | |
| Campers | (55) | Chaloupes | (95) |
| Motos | (60) | Terrains | (100) |
| Motomarine | (61) | Animaux | (105) |
| Tout-terrain | (62) | Machineries | (110) |
| Motoneiges | (65) | Pièces d'auto | (115) |
| Bicyclettes | (70) | Vêtements | (120) |
| Souffleuses | (75) | Camping | (125) |
| Tondeuses | (80) | Divers à vendre | (130) |
| Bateaux | (85) | | |
| Voiliers | (86) | | |
| Planches à voile | (87) | | |
| Remorques | (90) | | |

PROMOTION DE MARS

Page 32, LE LAC-ST-JEAN, dimanche 5 mars 2000

Les femmes en affaires

La personnalité de vos couleurs



Caroline Brassard
designer
Décoration Plans
Design

Vous voulez créer une ambiance dans laquelle il fait bon vivre, aussi bien psychiquement que matériellement et qui reflète vos goûts, votre personnalité. Que vous modifiez qu'une pièce ou la maison complète, le problème reste le même, soit celui du choix que vous allez faire, en allant du petit meuble dont vous avez besoin dans votre chambre ou le papier peint qui va changer l'aspect du couloir qui mène à la salle de bain, l'essentiel est que vous preniez conscience de vos goûts.

Les couleurs primaires et secondaires, à leurs mélanges, ont une influence sur notre comportement. Les effets de couleur se combinent avec les matériaux, la forme des objets et des meubles, l'influence de la lumière naturelle ou artificielle.

Les couleurs peuvent être schématiquement classées en deux catégories: les couleurs froides et les couleurs chaudes. Les couleurs froides, de tonalité vive (violet, bleu et vert) ont la particularité de calmer, tout en égayant. Elles sont propices aux travaux demandant de l'attention ou de l'ordre.

Par contre, les couleurs chaudes de tonalité vives (jaune, orange, rouge) sont tout aussi gaies, mais elles incitent aux activités physiques. Les travaux demandant peu de concentration et le jeu peuvent s'en accommoder parfaitement.

Celles de tonalité éteinte (chaudes ou froides), si elles sont rehaussées de quelques taches vives, peuvent convenir à toutes les activités. Ces distinctions ne donnent pourtant qu'une indication vague

quant au choix à faire, les couleurs complémentaires ne permettent des résultats absolument certains.

Par exemple: Bien que le jaune et le violet soient des couleurs complémentaires, leur emploi dans la même pièce, surtout en

grande quantité, risque fort de faire naître une certaine agressivité.

Le jaune, trop prononcé dans une chambre de bébé peut fatiguer l'oeil de l'enfant car cette couleur est très éclatante.

Le vert donne un effet de calme, de repos.

Le rouge, plus agressif dans une chambre, mais cela dépend aussi du sujet qui y habite. Dans une cuisine, cette couleur incite à consommer beaucoup plus de nourriture.

Le bleu pâle (l'aspect de la glace) est considéré comme une couleur plus froide

mais le plus foncé va calmer et inciter à la détente.

Les propriétés de toutes ces couleurs peuvent différer selon leur tonalité; si elle est plus proche d'une couleur primaire ou un dérivé, si elle contient du noir, ce qui la rendra plus apaisante dans son contexte. Le choix des couleurs reste un goût personnel qui va avec la personnalité des gens ou avec le style que l'on veut donner à une certaine pièce.

Les professionnels de ce domaine peuvent donc vous aider à allier vos goûts, votre personnalité avec les tendances de l'année.

Zellers

Si vous avez 60 ans ou plus, vous pourrez profiter de l'offre

Avantages

60

Le lundi 6
mars 2000

Obtenez un rabais de

10%

sur *TOUS les articles à prix ordinaire, en solde ou en liquidation, y compris les services dans les salons Magicuts[†] chez Zellers. **Profitez-en!**

OFFRE EN VIGUEUR À VOTRE MAGASIN ZELLERS LE LUNDI 6 MARS 2000

*Certaines exceptions peuvent s'appliquer.

Vous trouverez tous les détails en magasin au comptoir du service à la clientèle.

†Où le service est offert.



Décoration Plans Design 98

216 45 6072 1

Tél.: 662-9739
Téloc.: 662-3327
40, av. Labrecque
Alma

EB

Caroline Brassard
Designer-Copropriétaire

Caroline Nadeau

délice jeannois

MENUS DU JOUR pour emporter

- 3 à 4 choix de menus
- Servi chaud
- Service rapide
- Cuisine maison

390, boul. St-Jude, Alma
668-2338

SERVICE DE LIVRAISON

Me Nancy Emond

155, rue Armand, Alma (Québec) G8B 4B6
Tél.: (418) 662-0593
Téloc.: (418) 662-9115

216 45 6073 1

Place du BINGO

954, av. du Pont Nord, Alma
(voisin de Potvin & Bouchard) - 668-4513

**LE GRAND TOUR
de Loto-Québec:
25 000 \$ et plus
(lot progressif)**

3 000\$ en bourses

Tous les samedis, dimanches, mardis,
mercredis et jeudis à 19 heures

380/42/59500.8



EN VEDETTE

Tout le mois de mars les jeudis,
vendredis et samedis de 22 h à 3 h am

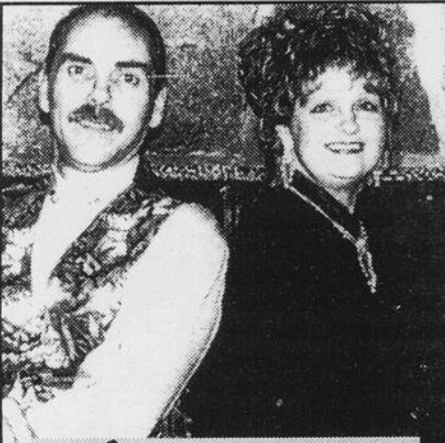

Éloi et Manon

Également
le dimanche
de 16 h à 21 h

**SPÉCIAL 10 À 7
TOUS LES JOURS**

1650, av. du Pont Sud, Alma

Arts et culture

Atelier d'Art d'Alma

On tient l'Assemblée générale annuelle

ALMA (FP) — Doris Bouchard, le président de l'Atelier d'Art d'Alma, invite tous les membres et les personnes intéressées à l'Assemblée générale de l'organisme.

Cette rencontre est prévue pour le dimanche 12 mars prochain, à compter de 19 h, au local «A» de l'atelier, situé au 400, rue St-Sacrement Ouest, soit le Centre La Mennais.

Il sera notamment question des réalisations de la dernière année.

La population est particulièrement invitée à assister en grand nombre à cette Assemblée générale annuelle alors que

l'Atelier d'Art d'Alma, un organisme sans but lucratif, célèbre ses 25 ans de services à la population.

L'Atelier offre différents cours en dessin, aquarelle et peinture.

Pour l'année 1999-2000, l'Atelier a reçu 450 inscriptions touchant des personnes dont l'âge varie de 10 à 80 ans. Certains sont inscrits dans les différents cours pour le plaisir et leur loisir alors que

d'autres assistent aux cours pour apprendre les bases techniques en prévision d'un avenir dans le domaine.

Les dirigeants de l'Atelier aimeraient partager ce 25^e anniversaire avec toute la population.

La mondialisation

Chossudovski à La Tourelle

ALMA (FP) — L'auteur du livre «La mondialisation de la pauvreté», Michel Chossudovski sera en tournée cette semaine dans la région pour prononcer des conférences.

Sur le territoire de Lac-Saint-Jean Est, il sera présent le mardi 8 mars, à compter de 12 h, au collège d'Alma, à la salle La Tourelle. L'entrée est gratuite pour cette conférence.

Michel Chossudovski, considéré comme l'un des principaux analystes de cette situation, entretiendra le public sur les impacts de la mondialisation sur l'ensemble de la planète. Cette conférence s'adresse donc à ceux et celles qui veulent mieux comprendre les rouages de ce phénomène et ses conséquences à brève et longue échéance.

«Ça commence aujourd'hui»

ALMA — Au Ciné-Club Alma, mercredi le 8 mars, le film français tourné en 1998 «Ça commence aujourd'hui».

Il s'agit d'un drame social écrit et réalisé par Bertrand Tavernier et mettant en vedette Philippe Torreton, Maria Pitaressi, Nadia Kaci et Véronique Ataly.

Dans un village défavorisé du Nord de la France, un directeur de maternelle se bat pour donner un semblant d'éducation à son petit monde.

Du cinéma vérité dans la plus pure tradition. Derrière les nuages se cache le soleil.

Le Ciné-Club Alma est présenté en partenariat avec le Service aux étudiants du Collège d'Alma, le Service socioculturel du Pavillon Wilbrod-Dufour et le Cinéma du Complexe Jacques-Gagnon.

(Collaboration spéciale: Audrey Dallaire du Ciné-club Alma)

L'ordinateur ou l'internet est un mystère?

**INSCRIVEZ-VOUS AUX FORMATIONS
DISPONIBLES PRÈS DE CHEZ VOUS**

| ENDROIT | DATE | HEURES |
|--------------------------------|-----------------------------|----------------|
| INITIATION INFORMATIQUE | | |
| Lac-à-la-Croix | Lundi 13-20-27 mars 2000 | 13 h 30 à 16 h |
| Lamarche | Mardi 14-21-28 mars 2000 | 13 h 30 à 16 h |
| L'Ascension | Mercredi 15-22-29 mars 2000 | 13 h 30 à 16 h |
| Saint-Gédéon | Jeudi 16-23-30 mars 2000 | 13 h 30 à 16 h |
| INITIATION INTERNET | | |
| Hébertville-Station | Lundi 13-20-27 mars 2000 | 19 h à 21 h 30 |
| Labrecque | Mardi 14-21-28 mars 2000 | 19 h à 21 h 30 |
| St-Henri-de-Taillon | Mercredi 15-22-29 mars 2000 | 19 h à 21 h 30 |
| Métabetchouan | Jeudi 16-23-30 mars 2000 | 19 h à 21 h 30 |

7 h 1/2 de formation
pour 50 \$
par personne

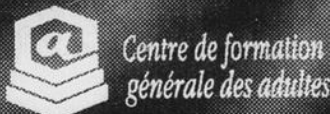

Développement économique Canada
partenaire de la SADC Lac-Saint-Jean Est

Pour inscription ou information : Mona Beaulieu

(418) 668-3148, poste 117 • mbeaulieu@sadc.lacstjean.qc.ca

Cette semaine



COMMUNICATION-QUÉBEC

vous informe...

LOIS

8 MARS 2000

PROGRAMMES

FORMULAIRES

**QUESTION DE
LA SEMAINE
POUR
LE TIRAGE:**

«Quel est le nom
de l'organisme
qui consulte les
groupes de
femmes et soutient
leur action
en région?»

Pour en savoir davantage au sujet de la Marche mondiale des femmes de l'an 2000, on peut consulter le site Internet de la Fédération des femmes du Québec à l'adresse suivante: <http://www.ffq.ca/marche2000> ou encore appeler au numéro suivant: (514) 876-0162. Pour obtenir des informations sur les activités régionales de la Journée internationale des femmes, on peut communiquer avec le bureau régional du Conseil du statut de la femme au numéro suivant: 698-3610 ou encore consulter le site Internet du Conseil à l'adresse suivante: <http://www.csf.gouv.qc.ca>.

AVIS - LOGEMENTS

Que vous soyez le locataire ou le propriétaire d'un logement, vous devez respecter les conditions établies par la loi pour aviser du changement que vous désirez opérer. Ainsi par exemple, le locataire qui veut quitter son logement cette année doit en aviser son propriétaire par écrit et ceci dans les délais prescrits par la loi. Pour un bail d'un an, c'est de 3 à 6 mois avant la date d'échéance ce qui voudrait dire entre le 31 décembre et le 31 mars pour un bail se terminant le 30 juin. Quant au propriétaire qui désire modifier les conditions du bail, par exemple augmenter le loyer, il devra en aviser le locataire lui aussi au moins 3 mois à l'avance. Les avis doivent être donnés par écrit et il est fortement conseillé d'utiliser les formulaires et modèles d'avis offerts par la Régie du logement. On peut obtenir ces documents sur le site Internet de la Régie à l'adresse suivante: <http://www.rdl.gouv.qc.ca/fr/txt-Avis.html>. On peut aussi appeler ou se rendre à un des 2 bureaux de la Régie dans la région.

À Jonquière au 3950, boulevard Harvey, tél.: 695-8814 ou sans frais au 1 800 563-2245. À Roberval au 797, boulevard St-Joseph, tél.: 275-3880 ou sans frais au 1 800 375-3880.

Téléphonez à Communication-Québec et vous pourriez gagner un splendide volume des Publications du Québec.



MONIQUE
DESBIENS

FRANCINE
HARVEY

COMMUNICATION-QUÉBEC

Jonquière: 695-7850 ou
1 800 363-1363

Ministère des Relations avec
les citoyens et de l'Immigration
Communication-Québec

Babillard

Cercle de Fermières Saint-Georges

L'assemblée mensuelle du Cercle aura lieu le lundi 6 mars 2000 à 19 h 30 au 641, rue Tremblay, Alma. Bienvenue à toutes les membres et à celles intéressées à le devenir.

Âge d'Or Saint-Sacrement

Tous les membres de l'Âge d'Or sont invités à participer au tournoi de palet qui aura lieu dimanche le 12 mars. Les inscriptions débuteront à 12 h. Un souper sera servi vers 17 h 30. Pour réservation 662-2744 Bienvenue à tous

Association de la fibromyalgie

Veillez prendre note que l'Association organise samedi le 11 mars à 1 h 30 en après-midi sociale une conférence intitulée : Guérison physique, mentale et spirituelle, par M. Jacques Simard, docteur en chiropractie, pour les parents, amis et personnes atteints de la fibromyalgie à la Salle des Chevaliers de Colomb, Conseil, 1989, 780 rue Joliet, Chicoutimi. Gratuit pour les membres et 2 \$ pour les non-membres. Pour informations : Tél. : 549-4959 (Saguenay).

A.R.E.Q. région 02 secteur D

Tous les membres sont invités (es) au déjeuner mensuel jeudi le 9 mars 2000 à 9 h, au restaurant Resto Roberto, situé au coin de du Pont et Rue Scott. Bienvenue à tous et à toutes!

Cercle de Fermières Saint-Joseph

L'assemblée mensuelle du Cercle de Fermières Saint-Joseph aura lieu mardi le 7 mars à 19 h 30 au Centre La Mennais. Nous invitons nos membres et à celles qui voudraient se joindre à nous.

Cercle de Fermières Saint-Pierre d'Alma

L'assemblée du Cercle de Fermières Saint-Pierre d'Alma aura lieu mercredi le 8 mars 2000 à 19 h 00 au sous-sol de l'église Saint-Pierre. Les non-membres intéressés à se joindre à nous seront également les bienvenues. Bienvenue à toutes

Société Alzheimer

La Société Alzheimer de la Sagamie annonce son nouveau programme d'activités socio-récréatives offert gratuitement dans toutes les résidences privées pour personnes autonomes et semi-autonomes de la région du Saguenay - Lac-Saint-Jean. Ce programme vise à maintenir et à améliorer les capacités physiques et intellectuelles des personnes atteintes de la maladie d'Alzheimer. Pour de plus amples informations, veuillez communiquer avec Mme Nancy Houde, téléphone : (418) 679-5270 poste 331.

Les Tremblay section Lac-Saint-Jean

Invitation spéciale à tous les Tremblay

HORAIRE DU 3 MARS AU 9 MARS !

| | |
|--|---|
| CINÉMA COMPLEXE J. GAGNON ALMA 100 ST JOSEPH SUD 668-0141 | |
| MON CHIEN SKIP (G) | Ven. Sam. et Dim.: 13h20 - 15h30 - 19h20 - 21h30 Lun. au Jeu.: 19h20 - 21h30 |
| APPELLE-MOI (G) | Ven. et Lun. au Jeu.: 19h20 - 21h30 Sam. et Dim.: 13h20 - 15h30 - 19h20 - 21h30 |
| LE FILM DE TIGROU (G) | Ven. Sam. et Dim.: 13h30 - 15h30 - 18h00 |
| LE NOUVEAU VOISIN LAISSEZ-PASSER REFUSÉS (13+) | Ven. et Lun. au Jeu.: 19h15 - 21h30 Sam. et Dim.: 13h15 - 15h30 - 19h15 - 21h30 |
| PETIT STUART (G) | Vendredi.: 13h20 - 15h30 |
| LA PLAGE LAISSEZ-PASSER REFUSÉS (16+) | Ven. Sam. et Dim.: 19h30 - 21h30 Lun. Mar. et Jeu.: 19h00 - 21h25 Mercredi: 21h25 |
| HISTOIRE DE JOUETS 2 (G) | Vendredi.: 13h20 - 15h30 |
| ÇA COMMENCE AUJOURD'HUI (G) | Mercredi: 19h30 |
| Visitez notre site internet: http://www.cinema.ca | |

Diane Keaton
Meg Ryan
Lisa Kudrow

APPELLE-MOI
version française HANGING UP

MON CHIEN SKIP
(Version française de "My Dog Skip")

parents et amis à un brunch musical, animation et prix de présence le 12 mars 2000 à 11 h à Mistassini à la loge des Mooses. 130, rue des Chutes, voisin de l'Oasis. 10 \$ par personne, réponse avant le 8 mars, vente de billets, tél.: 668-2404 ou 668-8342.

Club de l'Âge d'Or l'Amitié de Saint-Pierre d'Alma

Le Club de l'Âge d'Or l'Amitié de Saint-Pierre d'Alma, invite ses membres et non-membres au « brunch » qui aura lieu dimanche le 12 mars à 11 h à son local du 247, rue Scott, Alma. 5 \$ membres et 6 \$ non-membres. Lors de ce brunch, il y aura une présentation du « Site des générations de Ville d'Alma » et du « Façon-Commemoratif » par les artistes « Alain Laroche » et « Jocelyn Maltais » du Cégep d'Alma. Le « Site des générations de Ville d'Alma » est un lieu de rassemblement de nos familles d'hier, d'aujourd'hui et de demain. Un tournoi de « palet américain » suivra à 12 h 30. Bienvenue à tous.

Prières

Es-tu intéressé(e) à vivre une effusion de l'Esprit-Saint au cours de la cérémonie sur la Trinité, le 7 mars, 19 h 30, à l'église Saint-Jude? Tu es la bienvenue! Tu es le bienvenu! Groupe de prières du Renouveau dans l'Esprit.

Alary, Alarie

Grand rassemblement à Neuville Québec, de tous les Alarie/Alary, les 12 et 13 août 2000 pour souligner le 326e anniversaire de l'arrivée en Nouvelle-France de notre ancêtre René Alary dit Granalarie. Pour information : Dr Sylva Alarie Québec 1-418-832-4192. Jérôme Alarie Montréal 1-514-336-1891. Site internet : www.cam.org/~jalarie, courriel : jalarie@cam.org

Service gratuit offert par Information et Référence Région 02

Vous êtes une personne seule et vous recevez des prestations d'aide sociale. Vous aimeriez apprendre à remplir votre déclaration de revenus, mais vous avez besoin d'aide. Nous avons une solution pour vous. Information et Référence Région 02, donne des ateliers afin de vous aider à rédiger votre déclaration de revenu aux ministères. Pour vous inscrire à ces ateliers, téléphonez au 662-6034 et demandez Line Girard.

Cercle de Fermières Sainte-Marie d'Isle-Maligne

La réunion du Cercle de Fermières Sainte-Marie d'Isle-Maligne aura lieu mercredi, le 8 mars 2000, à 20 h, au Centre communautaire Léon-Juneau. Invitation à toutes les membres et leurs amies.

Parents-Uniques Lac-Saint-Jean Est

Nous vous offrons l'opportunité de participer à une formation sur les étapes de la rupture. Vous aurez l'occasion de faire le point et de développer des attitudes et comportements vous permettant de réorganiser votre vie familiale. Nous explorerons 10 thèmes, sous forme d'ateliers, tels que; la séparation et les enfants, les étapes, les noeuds à défaire, bilan de la relation, l'avenir, etc. Bienvenue à tous, bien vouloir nous contacter au plus tard le 9 mars 2000, pour nous confirmer votre présence. Parents-Uniques Lac-Saint-Jean Est, 414 Collard Alma, 662-8440. Christine Imbeault et Lise Michaud, intervenantes.

Club Vitalité

Vous êtes invités dimanche le 19 mars à un brunch qui débutera à 10 h 30. 4 \$ membres et 5 \$ non-membres. Journée au casino de Charlevoix le 21 avril. Venez voir la compagnie Créole le 27 avril à Québec le prix 119 \$. Inclus : voyage, spectacle et repas, réservez tôt. Informations : 668-8179 (club) 662-7336 (Thérèse)

Activités au Havre de l'hospitalité

Session « couple en croissance » La session est animée par les responsables du Havre : • Avec ce que je suis • Avec ce que tu es • Investir dans une relation basée sur l'autonomie, l'intimité, la négociation. Ces sessions commencent le vendredi soir pour se terminer le dimanche en soirée. Les participants (tes) logent sur place. Dates : 17-18-19 mars 2000 Responsables : Nicole Girard et Carol Néron : 662-0482 Comité des bénévoles Avez-vous quelques disponibilités? Si oui, le Havre de l'Hospitalité a besoin de vos services comme bénévoles à raison de quelques heures par semaine comme réceptionniste, comme garde de fin de semaine ou pour faire partie du comité. Pour de plus amples informations, contactez : Germaine Brassard 343-2679 ou le Havre de l'hospitalité : 668-6411



Réparation et évaluation foncière

Certains propriétaires limitent leur travaux de rénovation de peur de voir systématiquement augmenter leur compte de taxes municipales. Il est important de distinguer les travaux qui auront et ceux qui n'auront pas d'incidence sur l'évaluation foncière de la maison. Pour ce faire, il faut différencier les termes suivants: réparation et remplacement.

Réparation

La plupart des réparations ne devraient pas influencer sur l'évaluation foncière de votre propriété. Les travaux d'entretien tel que la peinture ou l'aménagement paysager n'augmenteront pas l'évaluation de la maison.

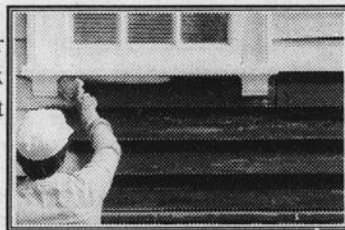

Remplacement

Cependant, si vous remplacez vos fenêtres, il y a de fortes chances que la valeur de votre maison soit révisée à la hausse afin de refléter la valeur marchande de votre propriété. Changer le revêtement extérieur pour le même type de revêtement ne devrait pas modifier la valeur de la propriété. Cependant, si l'on change le revêtement de vinyle pour de la brique, il y a de fortes chances que votre évaluation foncière soit révisée à la hausse.

Autre exemple, si vous décidez de changer exclusivement les bardeaux d'asphalte de votre toiture, votre évaluation foncière ne devrait pas être haussée. D'un autre côté, si vous refaites complètement votre toiture en changeant les solives et la surface d'attache du bardeau d'asphalte, votre évaluation foncière pourrait être révisée à la hausse. Pour plus d'informations, contacter le service d'urbanisme de votre municipalité.



Visitez notre site internet
www.sarp.qc.ca



LA SCIERIE MARTEL LTÉE

So

Branchées

Auditorium d'Alma

SAMEDI 18 MARS
20 h

Bruno Pelletier

COMPLET

Les Grandes Sorties SPECTACLE FAMILLE

DIMANCHE 19 MARS - 14 h



« HARMONIE EN BÉBÉ MAJEUR »

*Un parent accompagnateur : Gratuit

Dominic et Martin

MARDI 28 MARS - 20 h

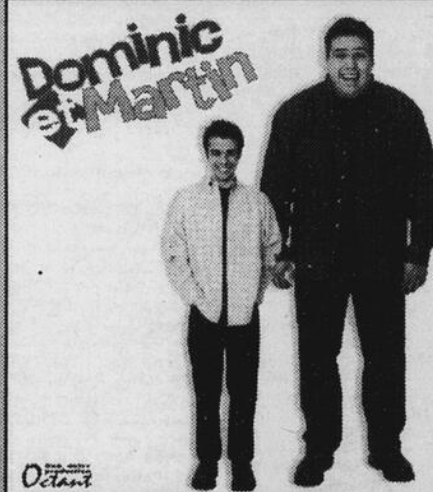

Programmation complète disponible au guichet

Auditorium d'Alma

Billets disponibles sur le **RÉSEAU RÉSERVATECH**

et dans les dépôts habituels
• Tabagie Gai-Lon-La (Galeries L.S.J.)
• Pharmacie Brunet (Carrefour Alma)

Horaires billetterie : Mardi, mercredi, jeudi - 16 h à 19 h
Soir de spectacle - 16 h à 21 h

669-5135

Annonces classées

PAR TÉLÉPHONE, CARTES DE CRÉDIT SEULEMENT

Avant jeudi 15 heures

668-4707

INDEX DES RUBRIQUES

| | | | | |
|-----------------------|-----------------------|-----------------------|-----------------------|----------------------------|
| À vendre: | Campeurs (55) | Chaloupes (95) | Maisons mobiles (136) | Divers: |
| Maisons (5) | Motos (60) | Terrains (100) | Chalets (140) | Personnel demandé (190) |
| Condominiums (10) | Motomarine (61) | Animaux (105) | Logements (145) | Offres de service (195) |
| Maisons mobiles (15) | Tout-terrain (63) | Machineries (110) | Garçonnières (150) | Occasions d'affaires (200) |
| Roulottes (20) | Motoneiges (65) | Pièces d'auto (115) | Chambres (155) | Objets perdus (205) |
| Tentes-roulottes (25) | Bicyclettes (70) | Vêtements (120) | Locaux (160) | Animaux perdus (210) |
| Chalets (30) | Souffleuses (75) | Camping (125) | Salles (161) | On désire acheter (215) |
| Commerces (35) | Tondeuses (80) | Divers à vendre (130) | Garages (165) | On désire louer (220) |
| Fermes (40) | Bateaux (85) | À louer: | Commerces (170) | Divers (225) |
| Automobiles (45) | Voiliers (86) | Maisons (135) | Terrains (175) | Astrologie (226) |
| Camions (50) | Planches à voile (87) | | Roulottes (180) | Prières (227) |
| Fourgonnettes (51) | Remorques (90) | | Divers à louer (185) | Nécrologie (230) |
| | | | | Service anniversaire (231) |

MAISON 5

1395 Ferland Alma, 5 chambres, plancher de bois franc et céramique, 2 salles de bain, terrain 90'x100', piscine hors-terre, très beau quartier. Tél.:480-2593 après 17h30.

3 logements avec revenu annuel de 11000\$, 130, Laurier, Alma, 60000\$. Tél.:668-8608.

3 logements, 328, rue Sacré-Coeur Est. Tél.:662-2790.

Alma, directement du propriétaire, unifamiliale, 5 chambres, 2 salles de bain, sous-sol fini, grand terrain, garage chauffé, piscine hors-terre. Tél.:662-3897.

AUBAINE! Ste-Monique, centre du village, 9 pièces, 5 chambres, libre immédiatement, 33000\$. Tél.: (418)623-6079 après 18h30.

Delisle, 28'x40', 4 chambres, 2 salles de bain, garage 24'x24' isolé, terrain 70'x150'. Tél.:668-8462.

Immeuble commercial, rue St-Damase, Drummondville, 2 logements, 2ième étage, revenus annuels: 8400\$, bâtisse 35'x53', terrain 55'x95', aussi commerce tissus si désiré (clientèle établie 10 ans). Tél.: (819)477-7942, (819)474-3824.

Jumelé situé 1367, des Pétrunias, près du Creps, construction 1992, 3 chambres, 2 salles de bain, pas de voisins arrière et de côté, terrain 50'x100', très propre, état neuf, 69500\$. Tél.:668-0624.

Maison à revenu, 28'x40', idéal pour professionnels, familles d'accueil, 4.1/2 pièces haut, 6.1/2 pièces, rez-de-chaussée. Tél.:668-7022.

Maison neuve en rangée, 975, avenue des Chênes, sous-sol fini, 3 chambres. Personne sérieuse seulement. Tél.:668-6391.

Maison unifamiliale, rénovations intérieures complètes 2 ans, 4 chambres (possibilité de 6), 2 salles de bain, chauffage huile et bois, 282, Hébert. Tél.:668-4520.

St-Coeur de Marie, au centre du village, grande maison 2 étages, 4 chambres, grand garage. Tél.:347-5401.

St-Léon, grande maison, 3 chambres, impeccable, bord du lac. Tél.:481-1752.

St-Nazaire 28'x38' 4 chambres, 2 salles de bain, sous-sol aménagé, plancher de bois franc, grand terrain, remise. Tél.:662-8114.

Ste-Monique, en pierre à paliers, 32'x36', 4 chambres, 2 salles de bain, plancher bois, terrain 100'x100', terrassement complet, remise acier isolée, entrée asphaltée, quartier résidentiel. Tél.:347-4554 après 19h00.

VILLEBOIS, maison 24'x36', avec magnifique vue sur le saguenay, en pleine nature. Tél.:668-5596 après 17h00.

CONDOMINIUMS 10

Condo, 3.1/2 pièces, rez-de-chaussée, grande vitrine ensoleillée en façade, environnement agréable, quartier St-Luc. Tél.:668-8626.

ROULOTTES 20

FifthWheels, Dodge man, Aristo, 1998, 22', très propre, équipement complet, avec extra, 15000\$. Tél.:819-523-7182.

CHALET 30

Chalet au lac Rond (lac Ross), 20 minutes de Roberval, propriétaire du terrain, chasse/pêche, chauffage électrique et bois, habitable à l'année. Tél.:348-6842.

Prix réduit: chalet 4 saisons pouvant servir de résidence, 20 minutes d'Alma, construction 2 ans. Tél.:347-4419.

COMMERCES 35

OCCASION UNIQUE. Cour de pièces usagées tout équipé à vendre ou à échanger. Près du zoo de St-Félicien avec grand terrain. Pour cause de retraite. Tél.:418-679-0464, 671-5825 pagette.

FERMES 40

55 balles rondes foin sec, 12\$/balle. Tél.:347-4497.

Ferme St-Bruno, 190 acres, avec étable, grange, hangar, belle résidence, idéale pour élevage animaux et culture. Tél.:545-2419, Raynald Gagné Accès Plus.

Terre, St-Coeur-de-Marie, 100 acres, culture, drainée, idéale pour fermier qui voudrait s'agrandir ou autre à voir! Tél.:545-2419, Raynald Gagné Accès Plus.

AUTOMOBILES 45

Auto de collection Dodge (Dart), 1974, très bon état, A voir! Tél.:669-3089, 344-4833 fin de semaine.

Ford Taurus, familiale, 1999, balance location, 2 ans, 1000\$ en prime. Tél.:668-6927.

Grand Am, GT, 1992, 135000 km, très propre, 3.3 litres, accessoires électriques, 6500\$. Tél.:669-0819.

Honda Accord, LX, 1986, automatique, "over drive", 166000 km, excellente mécanique, 300\$. Tél.:480-3373.

Honda CRX, 1987, noire, 12 valves, prix à discuter. Tél.:480-2806, Pierre.

Jetta, 1990, Pontiac Tempête, 1989, tél.:668-4062.

Néon, 1998, 35000 km, balance de location, 16 mois, 270\$/mois, taxe incluse. Tél.:480-3077.

Nissan, Sentra, familiale, 1989, 196000 km, excellente condition, très propre, prix à discuter. Tél.:668-2736.

Plymouth Voyager, 1992. Tél.:662-5973.

Renault Alliance, DL, 1987, 1.7, 4 portes, rouge vin, très propre, 950\$. Tél.:662-0388.

TOUR-TERRAIN 63

Toyota Corolla 1988, 4 portes, 170000 km, bon état, 1500\$. Tél.:669-0899.

Volkswagen, Golf, 1998, 25000 km, pneus d'hiver, d'été, lecteur CD, 14900\$. Tél.:343-2043.

MOTONEIGES 65

Bombardier Grand Touring, 700, modèle 2000, équipement complet, gagné dans un tirage, 0 millage, valeur:12500\$, à prix d'aubaine. Tél.:481-1372 Marc.

Pick up, Mazda, B-2200, rouge, 1992, 92000 km, très propre. Tél.:668-5651, 669-1414, demandez Jo-sée Larouche.

Pick up, Nissan, 1988, 130000 km, très propre, 1900\$. Intrépide, 1996, 98000 km, équipement complet. Tél.:480-1860.

MOTOS 60

Habit de moto en cuir de couleur noir, mauve et blanc, "muffleur" 4 dans 1 "Muzzy". Tél.:349-2565, demandez Eric.

Moto Venture Royal, 1992, très propre, excellente condition. Tél.:668-7681.

Scandic II, 503cc, 1993, marche-arrière, mécanique A-1, raison: maladie, 1800\$. Tél.:345-2827, pagette 669-3646.

Yamaha Excel III, 1988, 13000 km, moteur 350cc, très bonne condition. Tél.:480-1335.

TERRAINS 100

Terrain situé 1030, Robert-Jean, 65'x110', mur de soutènement réalisé, prêt à construire. Tél.:662-7243, 662-9118.

Terrains, situés dans un secteur très populaire, site merveilleux. Tél.:668-8282, 662-2667.

ANIMAUX 105

2 magnifique femelles, Shilzu, âgées 8 semaines, 250\$, vaccinées, vermifugées. Tél.:668-6971 après 17h00.

5 étalons très beaux pour saillir. Quarter-horse et Point-horse enregistrés. Tél.:819)225-4867.

Chien Golden Retriever, 9 mois. Tél.:349-3767 après 18h00.

Chiots caniches Toy, pure race. Tél.:343-2292.

MACHINERIES 110

ABANDON DES AFFAIRES. Ford LT 8000, 1976, pelle Kubota KH-191, 1990, avec remorque. Prix abordable. Tél.:668-3149.

PIÈCES D'AUTO 115

Boîte de 8'(6), 1995, pour GM très propre, moteur 350 1989, 95000 km, 150 de compression, feu neut. Tél.:274-3894.

BATTEUSE WHITE 7300

très bonne condition, 13000\$ discutable. Souffleur à neige Inter #80, chute hydrau. \$1000\$. Tél.:418-887-3957.

JE SUIS ACHETEUR DE TRACTEURS DE FERME

de toutes sortes, engins stationnaires: Bulldozers, Pâpines, "Timberjack", "Skiders", machinerie forestière. Tél.:819)364-2666 (Yvan), (819)364-2021 (Gervais).

IMPÔT 10% de rabais

Le prix le plus bas garanti! sur présentation de cette annonce* Remboursement rapide (TED 14 jours)

Important: Ne confiez pas vos impôts à n'importe qui. Faites affaire avec un professionnel dans le domaine et disponible toute l'année!

*Nouveau client seulement
**Bon d'achat seulement

1040, avenue Martel, Alma
claveau@digicom.qc.ca - www.fortune1000.ca/claveau

Petits chiens Chihuahua, pure race, mâle, blanc, vacciné, très affectueux, avec accessoires. Tél.:343-3531.

MACHINERIES 110

ABANDON DES AFFAIRES. Ford LT 8000, 1976, pelle Kubota KH-191, 1990, avec remorque. Prix abordable. Tél.:668-3149.

BATTEUSE WHITE 7300, très bonne condition, 13000\$ discutable. Souffleur à neige Inter #80, chute hydrau. \$1000\$. Tél.:418-887-3957.

JE SUIS ACHETEUR DE TRACTEURS DE FERME de toutes sortes, engins stationnaires: Bulldozers, Pâpines, "Timberjack", "Skiders", machinerie forestière. Tél.:819)364-2666 (Yvan), (819)364-2021 (Gervais).

IMPÔT 10% de rabais

Le prix le plus bas garanti! sur présentation de cette annonce* Remboursement rapide (TED 14 jours)

Important: Ne confiez pas vos impôts à n'importe qui. Faites affaire avec un professionnel dans le domaine et disponible toute l'année!

*Nouveau client seulement
**Bon d'achat seulement

1040, avenue Martel, Alma
claveau@digicom.qc.ca - www.fortune1000.ca/claveau

Urgent besoin, acheteurs: pépines, bulldozers, "skiders", remorques avec chargeuses et tracteurs de ferme. Payons bon prix comptant. Tél.:819)353-1777.

PIÈCES D'AUTO 115

Boîte de 8'(6), 1995, pour GM très propre, moteur 350 1989, 95000 km, 150 de compression, feu neut. Tél.:274-3894.

BATTEUSE WHITE 7300, très bonne condition, 13000\$ discutable. Souffleur à neige Inter #80, chute hydrau. \$1000\$. Tél.:418-887-3957.

JE SUIS ACHETEUR DE TRACTEURS DE FERME de toutes sortes, engins stationnaires: Bulldozers, Pâpines, "Timberjack", "Skiders", machinerie forestière. Tél.:819)364-2666 (Yvan), (819)364-2021 (Gervais).

IMPÔT 10% de rabais

Le prix le plus bas garanti! sur présentation de cette annonce* Remboursement rapide (TED 14 jours)

Important: Ne confiez pas vos impôts à n'importe qui. Faites affaire avec un professionnel dans le domaine et disponible toute l'année!

*Nouveau client seulement
**Bon d'achat seulement

1040, avenue Martel, Alma
claveau@digicom.qc.ca - www.fortune1000.ca/claveau

Ford Festiva, 1990, à vendre pour les pièces. Tél.:347-5977.

Pièces d'auto usagées et reconditionnées. Mécanique générale, pneus neufs et usagés, prix compétitif. Tél.:668-3149.

VÊTEMENTS 120

Robe de mariée à traîne longue perlée, jamais portée, 800\$ négociable. Tél.:668-5571.

RÉSEAU IMMOBILIER
Un réseau qui VEND

M. Maurice Guérin
agent immobilier affilié

668-2492

À VENDRE À BON PRIX

MAISON SITUÉE AU CENTRE DE TOUTE LA VILLE D'ALMA: Idéal pour une garderie d'enfants de 60 à 90 places. Construction en béton armé avec une porte indépendante pour le demi-sous-sol, 14200 pieds carrés de terrain, bâtisse de 1930 pieds par plancher.

SUPER DE BELLE MAISON: Propre avec abri d'auto, piscine creusée, situé au cœur du quartier Naud. Un prix raisonnable.

- 4 LOGEMENTS
- À VENDRE, 4 LOGEMENTS, Rue Gagné.
- 6 LOGEMENTS À VENDRE: Rue Tache.
- 2995, GRANDE-DÉCHARGE, DELISLE: 4 c.c., garage. Prix: 58 000 \$. Reprise de finance.
- MAISON 1 1/2 ÉTAGE: 3 chambres au 37, rue Saint-Paul, Hébertville-Station.
- BÂTISSE RÉSIDENIELLE ET COMMERCIALE: 4 logements + 1 dépanneur, très bon revenu, bon prix, rue Sacré-Coeur, Alma.
- COMMERCES TRÈS RENTABLE: Propriétaire du terrain et bâtisse, situé sur l'avenue du Pont Nord, Alma.
- MAISON - CHAMBRES

ANDRÉ PLOURDE, courtier immobilier agréé

MAISON VEDETTE DE LA SEMAINE

CONDO TOIT CATHÉDRALE SITUÉ AU 795, DES MELEZES NORD: 2 chambres, construction récente, située à l'étage.

Confiez-moi votre propriété la semaine prochaine, et ce sera la vôtre qui sera en vedette!

Réal Thivierge
349-2546
669-6882 paget

RE/MAX CONSEIL
510, rue Collard Ouest, Alma

RÉSEAU IMMOBILIER
Un réseau qui VEND

M. André Plourde
courtier immobilier agréé
franchisé indépendant et autonome de "Réseau Immobilier Inc."
DEPUIS 25 ANS

tél.: 349-8121
cell.: 662-0164

Residentiel - Commercial
Agricole (une spécialité)

À VENDRE:

- ALMA: 3 logements 1050-1059, rue Côté (59 000 \$ négociable).
- ALMA: 3 logements, 1113, rue Ste-Cécile, Isle-Maligne.
- RESTAURANT: Avec 10 chambres louées, très bon achalandage, échange possible.
- GÎTE DU PASSANT: 8 chambres plus logement proprio, bonne réputation, rénové, cause: maladie.
- MÉTABETCHOUAN: 2 logements de 6 1/2 pièces, très grand terrain de 4500, rénovés à 90 %.
- MÉTABETCHOUAN: 4 logements centre-ville, rénovés au complet, très bon placement.
- DESBIEUS: Superbe maison rénovée 2 étages, 390, 10e Avenue.
- DESBIEUS: 2 logements rue Hébert (échange avec chalet accepté).
- RÉSIDENCE POUR PERSONNES ÂGÉES: 9 chambres, acheteur sérieux seulement, renseignements confidentiels.

FERMES:

- SAINT-EDMOND: 259 acres dont 160 culture.
- ALBANEL: 435 acres culture, 29 acre boisé avec maison et bâtiments.
- MÉTABETCHOUAN: 22 acres avec bâtiments.
- LAC-A-LA-CROIX: Étable avec 3 acres, 10 000 \$, rang 3.

CHALET:

- DESBIEUS: Rénovés à neuf, jamais habités, meublés, près du lac, proprio du terrain, qual.

Terrains résidentiels 60 x140, rue d'Avignon, Alma (vous ne payez que pour 60x100)

LAC ST-JEAN MÉTAL
Voir à la santé de la planète, ça rapporte! \$\$\$

Collecte GRATUITE à domicile

ACHAT D'ALUMINIUM, CUIVRE, LAITON, STAINLESS, ACIER ET BATTERIES

1698, boul. St-Jude, Alma, G8B 3L4 **480-2151**

Steve Gagnon propriétaire

Immeubles Multi Avantages

Courtier immobilier agréé

668-2158

Maurice Pearson
Courtier imm. agréé

LA CAMPAGNE EN VILLE

ALMA: 915, route du Lac Ouest, 4 c.c., const. 1998, sans voisin arrière. Pour votre confort!

RÉSIDENTIEL ET COMMERCIAL

ALMA: Du Pont Nord, 28x46, 4 c.c., garage 20x24. Pour futur commerce aussi.

ASCENSION: 3 c.c., garage 32x36, tel. ASCENSION: Maison mobile, 4 c.c., 14x58.

SAINT-LÉON: 1 3/4, 3 c.c., terrain 250x

LAC-A-LA-CROIX: 3 c.c., 1 3/4, terrain 300 pi car.

NOTRE-DAME-DU-ROSAIRE: 26x40, 5 c.c., bon prix!

DELISLE: 2 c.c., 26x36, const. 1995, 4 faces brique.

DELISLE: Maison de campagne, 4 c.c., 40 000 pi car.

VENDU

VENDU

ALMA: 11 logements, près des écoles, rentable.

TERRAINS À VENDRE

Quartier Saint-Pierre

PRIX INTÉRESSANTS

- Rue de Valence
- Rue d'Argenteuil

SITE DE LA MAISON FESTIVALMA 1998

Pour information:
668-8654
662-9354

DIVERS À VENDRE 130

15\$ (call), réparation d'appareils électroménagers à domicile, 7 jours/7, vente et achat d'électroménagers usagés. Tél.: 480-3548.

2 causeuses noires, avec tables d'appoint et étagère, mobilier de salon modulaire. Tél.: 662-4868.

Banc de scie 8", moteur 3/4, très bien organisé, broyeur 6", moteur 1 force "Rockwell-Beaver". Tél.: 662-7501.

2 tables pliantes, mélamine, 30"x72", 75\$ chacune, 2 bancs de bar, 10\$ chacun, 1 coffre-fort idéal pour commerce, 125\$, fax, 100\$. Tél.: 668-4295

Achetons tout de la cave au grenier, meubles, électroménagers, électronique, outils, etc... Payons comptant, venez nous rencontrer au MARCHÉ AUX PUCES GM, 885, avenue Grande-Décharge, Delisle. Tél.: 668-3522.

Boulevard vert, 40\$/corde, sec 48\$/corde, livré. Réservez. Tél.: 668-8977, 343-3933 avant 20h00.

APPRENEZ GRATUITEMENT le rock et la valse (couple)* ou 5 danses country (couple & ligne), cours sur cassette vidéo (valeur de 20\$) expliquée pas à pas et dansée. Pour recevoir la cassette gratuite (coût de la poste 6.90\$) et l'inventaire de mes 100 danses: sociale, country, folklore, ligne, SALSA, claquette, merengue, tango, etc... enregistré à la régie du cinéma #11568, écrivez à Gérard Contant, 2021 Aylwin, Montréal, H1W 3C4. Tél.: (514) 523-1010 ou sans frais, cliquez internet: www.canad-a-merica.com.

Bois chauffage, prix très compétitif, service rapide. Accepte réservation. Tél.: 345-2938 André, 343-3530 Raymond.

Boîte fibre de verre, 8' long, vitrée, bon état. Tél.: 480-3480.

MARCHÉ AUX PUCES SYLVAIN BERGERON, attention à toute la population, vous avez de la marchandise à vendre, téléphonez moi car j'achète en lot et je paie comptant, 4620, avenue Grande-Décharge, Delisle, secteur St-Coeur de Marie. Tél.: 347-4182.

CRÉDIT IMMÉDIAT. Ordinateur système complet 69\$/mois. 32" TV HIFI VCR, 5 haut-parleurs, système maison 99\$/mois. Vidéo, DVD's équipement de conditionnement physique...plus. Téléphone cellulaire portatif gratuit avec mise en service. Appelez 1-888-722-9009, poste 301. www.aventisdirect.com.

Cuisinière Roy jaune, 75\$. Ensemble de matelas 60", 125\$. Sofa pliant beige, 100\$. Mobilier de cuisine, 125\$. Matelas 39", 45\$. Bibliothèque noire, 100\$. Tél.: 349-8676, 668-9537 après 17h00.

Fenêtres thermos en très bonne condition avec châssis coulissant, 36x57, 65\$, 30x50", 55\$. Tél.: 668-6258.

Fosses septiques et tuyaux, tôles à couverture (couleur), fenêtres neuves demi prix, Donacona 4'x8", portes d'acier 59.95\$, baignoires à 50\$, portes de garages et de chambres, de vrais prix. Tél.: 346-5644, Noël Bouchard.

Garage en toile, 20'x20', très bon état, 850\$. Tél.: 662-9829 après 17h00.

COMPTABILITÉ - IMPÔT

Impôts de particuliers et entreprises
Comptabilité informatisée
Préparation d'états financiers
Service permanent

Georges Poirier, d.e.c. Adm.
495, av. Eymard N., Alma G8B 5J8
662-7553 gpoirier@digicom.qc.ca

AGENT DE GARDE



Réjean Villeneuve
668-2976
Cellulaire: 662-0265



Henri Savard
662-1351
www.hsavard@digicom.qc.ca



Chantale Tremblay
668-9551



Harry Marcoux
668-4589
Page: 669-4307



Langis Gauthier
349-8375
Cellulaire: 487-1144



Iréna Bouchard
668-4589
Page: 669-4307



MEILLEUR AGENT VENDEUR ET INSCRIPTEUR AU LAC-ST-JEAN 1999
Micheline Guérin
668-6755



Madeleine Fortin
662-8267
Page: 669-7059



BÂTISSE COMMERCIALE OU RÉSIDENTIELLE: Centre-ville, rénovation, rue St-Pierre, Métabetchouan. Langis Gauthier, 349-8375.



BÂTISSE COMMERCIALE: Route 169, Métabetchouan. Inf.: Langis Gauthier, 349-8375.

www.lacapitale.com

La Capitale

(668-4578)

SAGUENAY-LAC-SAINT-JEAN, COURTIER IMMOBILIER AGRÉÉ (ÉTABLISSEMENT)

Exigez-les



NOUVEAU SUR LE MARCHÉ
Occasion unique très rare jumelé sur 3 étages repeint neuf, condition impeccable, 4 chambres, terrain bien aménagé avec piscine creusée, beaucoup d'inclus, bien mieux que du neuf!
Chantale Tremblay, 668-9551

VUE EXCEPTIONNELLE
90 000 PI CAR. DE TERRAIN: Accès à la rivière, intérieur luxueux, près de tous les services. Iréna Bouchard et Harry Marcoux, 668-4589

NOUVEAU MANDAT
SUR UN BEAU LAC À L'ASCENSION: Très belle résidence à cachet, sur 2 étages, entièrement rénovée, foyer, secteur villageois. Iréna Bouchard et Harry Marcoux, 668-4589

3 LOGEMENTS
PROPRIÉTÉ 2 ÉTAGES: Const. 1994, salle à manger, foyer, décoration de très bon goût, reliée à neuf. Avec 2 revenus de 4 1/2 pièces. A VOIR! 100, Asselin, idéal pour propriétaire occupant. Micheline Guérin, 668-6755.

MAISON RÉNOVÉE AU COMPLET: 1 1/2 étage, cachet particulier avec un revenu au s.s., près de tous les services. 310, Harvey Ouest. Micheline Guérin, 668-6755.

PROPRIÉTÉ AVEC BEAUCOUP DE PIÈCES: Très fonctionnelle, const. 1984, foyer, planchers de bois, piscine H.T., 920, Martel. Micheline Guérin, 668-6755.

NOUVEAU MANDAT
SECTEUR RECHERCHÉ: Const. 1985, planchers en bois, très beau, foyer, s.s. fini, entretien impeccable, 1080 du Rhône, Alma. Micheline Guérin, 668-6755.

QUARTIER MALTAIS
881, DE LA LORRAINE: Propriété 27x44, très bien entretenue, brique, abri d'auto, garage 20x26, terrain 80 x 100 très bien aménagé. A VOIR. QUARTIER RECHERCHÉ. Micheline Guérin, 668-6755.

ALMA, 385, RUE COLLARD: Libre immédiatement, soit pour commerce, bureau ou autres. Inf.: Réjean Villeneuve, 668-2976.

591, CHAPDELAIN: Bungalow brique 25x41, s.s. aménagé, maison bien entretenue, abri d'auto. Micheline Guérin, 668-6755.

MAISON 1 1/2 ÉTAGE: Rénovée, garage 28x23, piscine HT, 475, Scott Ouest, entretien impeccable, idéal comme première maison. Micheline Guérin, 668-6755.

PROPRIÉTÉ HAUT DE GAMME
DÉCORATION UNIQUE: Beaucoup d'inclus, const. 1995, brique, planchers de bois, foyer, grande remise, 2120, du Muguet. Micheline Guérin, 668-6755.

CONDO
SITUÉ AU 833, DES MÉLÈZES: 2 chambres, const. récente, situé au R.D.C. moins de 70 000 \$, patio, terrain aménagé. Micheline Guérin, 668-6755.

ALMA: Cottage offrant tout ce que vous désirez: espace, confort et commodités avec beaucoup d'inclus et garage. Madeleine Fortin, 662-8267.

2 logements, 81-97, Ste-Anne;
5 logements, 279 à 287, St-Louis;
2 logements, 1108-1110, Auger Ouest;
2 logements, 1013-1015, Scott Ouest;
Terrain rue Grenoble, «PRIX SPÉCIAL»
Micheline Guérin, 668-6755

2 LOGEMENTS JUXTAPOSÉS
PROPRIÉTAIRE UNIQUE: Prix abordable, grand terrain, quartier tranquille. Langis Gauthier, 349-8375.

PROPRIÉTÉ AVEC GARAGE À MEME: Foyer, piscine creusée, 4 chambres, sous-sol très bien aménagé, 231, Bellevue. Micheline Guérin, 668-6755.

910, ROBERT-JEAN: Micheline Guérin, 668-6755.

470, POITOU: Micheline Guérin, 668-6755.

NOUVEAU MANDAT
COTTAGE SITUÉ PRÈS DU CÉGEP: Rénové, planchers en bois. A voir au 333, Côte du Collège. Micheline Guérin, 668-6755.

PROPRIÉTÉ BIEN SITUÉE: Au 920, Simoneau, const. 1990, garage à même, très beau terrain, piscine creusée. Micheline Guérin, 668-6755.

SECTEUR DU CÉGEP, 350, GAUTHIER: Propriété de bonne qualité, rénovation et agrandissement (25x15), pas de voisin arrière. Micheline Guérin, 668-6755.

335-337, BERGERON OUEST: 2 logements 6 1/2 avec garage double, très propre, près du centre-ville, pour premier acheteur, bon investissement. Réjean Villeneuve, 668-2976.

UN COIN ENCHANTEUR AVEC VUE SUR UNE BELLE PETITE RIVIÈRE: A 20 minutes d'Alma, pêche, VTT, motoneige, habitable à l'année. Iréna Bouchard et Harry Marcoux, 668-4589.

43 000 pi car. DE TERRAIN
UN COIN ENCHANTEUR AVEC VUE SUR UNE BELLE PETITE RIVIÈRE: A 20 minutes d'Alma, pêche, VTT, motoneige, habitable à l'année. Iréna Bouchard et Harry Marcoux, 668-4589.

VOTRE PREMIÈRE MAISON
BEAU BUNGALOW AVEC: Fenestration, porte, revêtement planchers, plomberie, drainage refait récemment grand patio, secteur Delisle, 67 000 \$ négociable. Iréna Bouchard et Harry Marcoux, 668-4589.

MAISONS DE CAMPAGNE
• 3825, rang St-François, Delisle, 38 500 \$;
• 1640, rang St-Louis, Delisle, 49 900 \$.
Micheline Guérin, 668-6755.

SITE EXCEPTIONNEL
Wire dans la dérivée à la Camen-Terre dans cette magnifique maison à 2 logements sur un grand terrain aménagé avec garage, voir et accès à l'eau. Une maison dont vous serez fier. Appelez-moi, téléphonez-moi. Chantale Tremblay, 668-9551

BUNGALOW EN EXCELLENTE CONDITION: 4 chambres, abri d'auto, terrain 100x120, haie de cèdres, très beau secteur, 290, de la Bretagne. Micheline Guérin, 668-6755.

IDÉAL COMME PREMIÈRE MAISON: Bungalow très bien entretenu, 4 chambres, pas de voisin arrière, 120, Laliberté. Micheline Guérin, 668-6755.

12 MINUTES D'ALMA: Grande maison canadienne entièrement rénovée, beaucoup d'inclus, planchers de bois franc, 33 000 pi car de terrain, 4 1/2 pièces, complètement indépendant au R.D.C. Iréna Bouchard et Harry Marcoux, 668-4589.

TRES BELLE RÉSIDENCE À PALIER: Avec un plan différent, vue sur le centre de ski. Annexe avec entrée indépendante pour bachelor ou bureau, secteur tranquille. Iréna Bouchard et Harry Marcoux, 668-4589.

ALMA: Propriété avec abri d'auto, nouvelle fenestration, possibilité d'un revenu au sous-sol, très propre. Madeleine Fortin, 662-8267.

RANG BELLE-RIVIÈRE: Maison ancestrale, partiellement rénovée. Prix avantageux. Réjean Villeneuve, 668-2976.

MÉTABETCHOUAN: 2 grands 5 1/2 planchers de bois sur les deux étages, grand terrain. Langis Gauthier, 349-8375.

BUNGALOW IMPECCABLE: Beaucoup de rénovations, telles que fenestration, salle de bain, cuisine, revêtement de planchers, abri d'auto à voir à Saint-Bruno. Iréna Bouchard et Harry Marcoux, 668-4589.

ALMA: Quartier Château d'eau, propriété de construction supérieure en brique, planchers et armoires en bois. Madeleine Fortin, 662-8267.

MAISON MOBILE: Refaite à neuf, très grande, 4 chambres, A VOIR! 861, Tribault. Micheline Guérin, 668-6755.

BUNGALOW 26x40: Sous-sol aménagé, fenestration changée, garage 30x24, 340, Cormier, const. 1980. Micheline Guérin, 668-6755.

2 LOGEMENTS: Très bien situés, rénovation, 2 x 4 1/2 pièces. Moins de 70 000 \$. Micheline Guérin, 668-6755.

SECTEUR DE L'HÔPITAL: Bungalow brique, abri d'auto, propriété très bien entretenue, 4 chambres, s.s. aménagé, 1295, Leclerc. Micheline Guérin, 668-6755.

LAC VERT: Très beau chalet avec verrière, habitable à l'année. Réjean Villeneuve, 668-2976.

ALMA, QUARTIER ST-PIERRE: Propriété tout de brique, abri d'auto, plancher de bois, toit cathédrale. Madeleine Fortin, 662-8267.

ALMA: Résidence de prestige avec 4 chambres à coucher, planchers de bois, pour informations, Réjean Villeneuve, 668-2976.

TRES CHALEUREUSE: 6 c.c., belle fenestration, planchers de bois, salon double, située près du collège St-Joseph. Iréna Bouchard et Harry Marcoux, 668-4589.

ALMA: Très beau jumelé, 3 chambres, près des services, très bien décoré avec beaucoup d'extras. Réjean Villeneuve, 668-2976.

NAUDVILLE: Bien situé, tout en brique, sous-sol fini au complet, très bien entretenu. Madeleine Fortin, 662-8267.

IL FAUT VOIR L'INTÉRIEUR: Sur Scott près de l'hôpital, bungalow rénové du s.s. au grenier, armoires en stratifié, salle de bain super moderne, planchers ébène blanc, 74 000 \$. Iréna Bouchard et Harry Marcoux, 668-4589.

TOUT CE QUE VOUS DESIREZ DANS CETTE SI CHARMANTE MAISON: Rénovée avec salle à manger indépendante, planchers de bois, 2 salles de bain, foyer au s.s., grand terrain aménagé avec piscine, garage, à découvrir sans tarder. Chantale Tremblay, 668-9551

MEILLEUR AGENT VENDEUR ET INSCRIPTEUR AU LAC-ST-JEAN 1999
Micheline Guérin
668-6755

TERRAIN
Terrain de 8300 pi car., situé au 265, Harvey, Alma, centre-ville.
Réjean Villeneuve, 668-2976

ALMA, ACCUEILLANTE ET CHALEUREUSE: Cette propriété bien située vous offre beaucoup d'inclus et de commodités. Madeleine Fortin, 662-8267.

SAINT-HENRI-DE-TAILLON: Maison avec garage 20x24, bien entretenue, abri d'auto. Réjean Villeneuve, 668-2976.

QUARTIER RECHERCHÉ: Maison à paliers, planchers de bois et céramique, sous-sol fini, remise. Langis Gauthier, 349-8375.

SOYEZ CHEZ VOUS POUR PAS CHER: Dans ce 3 logements, beau grand terrain, situé près des services, bons revenus. Chantale Tremblay, 668-9551.

MAISON 1993: 26x38, toit cathédrale, fenêtre énergie verre, sous-sol fini 1999. Langis Gauthier, 349-8375.

SECTEUR NAUDVILLE: Maison 1 1/2 étage rénovée, planchers de bois, 3 chambres, garage, terrain paysager. Chantale Tremblay, 668-9551.

Madeleine Fortin
662-8267
Page: 669-7059

MIEUX QUE DU NEUF
TOUT CE QU'IL VOUS FAUT DANS CE MAGNIFIQUE BUNGALOW: Piscine creusée, terrain paysager et clôture, planchers de bois, plaque chauffante, four encastré, échangeur d'air, 3 chambres, 2 salles de bain, décoration super. TOUT Y EST. Chantale Tremblay, 668-9551.

MAISON 24x40: Centre-ville de Métabetchouan, maison de 55 000 \$. Langis Gauthier, 349-8375.

SOYEZ CHEZ VOUS POUR PAS CHER: Dans ce 2 logements rénové en partie et bien entretenu avec terrain de 50x141. Chantale Tremblay, 668-9551.

BOUL. CHAMPLAIN: Maison 1 1/2 étage, super propre et très bien entretenue, 4 c.c., avec garage, informations. Réjean Villeneuve, 662-0265.

CAMPAGNE EN VILLE: Dans le rang Scott. Alma maison très originale, spacieuse et offrant beaucoup de possibilités. Foyer au salon, bain tourbillon, piscine creusée immense, terrain paysager et beaucoup d'intimité. Chantale Tremblay, 668-9551.

MAISON HABITABLE À L'ANNÉE: Avec rénovations, plage privée, vue superbe. Langis Gauthier, 349-8375.

BÂTISSE COMMERCIALE: Avec salon de coiffure, occasion unique de posséder sa propre affaire, renseignez-vous auprès de Chantale Tremblay, 668-9551.

BÂTISSE COMMERCIALE
NOUVEAU MANDAT

NOUVEAU SUR LE MARCHÉ
70 000 PI CAR.: Terrain prêt à construire, situé au lac Sophie à proximité d'Alma, endroit paisible à découvrir, peut se vendre séparément.
Chantale Tremblay, 668-9551.

OCCASION UNIQUE - SOYEZ LE PREMIER! Bungalow rénové, condition impeccable, garage, secteur tranquille, prix raisonnable, à ne pas manquer. Chantale Tremblay, 668-9551.

JUMELÉ 27X30: Toit cathédrale, patio avec porte 6 pieds. Langis Gauthier, 349-8375.

1461, AUGER, ALMA: Propriété avec garage, 27 000 pi car. de terrain. Inf.: Madeleine Fortin, 662-8267.

ALMA, 1045, ROBERT-JEAN: Très belle propriété avec garage. Madeleine Fortin, 662-8267.

TOUT CE QUE VOUS DESIREZ: Dans ce jumelé, 3 chambres, échangeur d'air, aspirateur central, piscine hors terre 15', remise, lustres, rideaux, toiles, décoration récente à un prix plus que raisonnable. Inf.: Chantale Tremblay, 668-9551.

DELISLE: Belle propriété sur Grande-Décharge, 3 chambres à coucher, bien rénovée avec beaucoup d'inclus, pour information, Réjean Villeneuve, 668-2976.

BÂTISSE COMMERCIALE: Route 169, Métabetchouan. Inf.: Langis Gauthier, 349-8375.

Rembourrage TREMBLAY

Service de décapage et d'ébénisterie **26 ans de métier**

Faites rembourrer vos meubles antiques et modernes avec des tissus édatants et à la mode

Aussi intérieur de motorisé et roulotte

2075, route St-Alphonse, Saint-Bruno
Tél.: 662-6664 • Rés.: 343-2252

Aux limites de l'avenue du Pont Sud Alma
Voisin de Deluxe Auto Caravane

LÉONCE GAGNON 345-8757
lgagnon.lacstjean.com

À VENDRE

Courtier immobilier agréé

LÉONCE GAGNON
Tél.: (418) 345-8757
Page: (418) 669-7450

Agent de garde CAMILLE MÜNGER
662-3897
Télév.: 669-4903

COMMERCES À VENDRE

- Terrain industriel, Hébertville-Station.
- Métabetchouan: Entrepôt réfrigéré, 24x32, terrain 42 000 pi car.

TERRAINS RÉSIDENTIELS

- 40 terrains résidentiels, rang des lacs, St-Gédéon. Faites votre choix maintenant, 18 000 \$ services fournis, négociable.
- Terrain cadastré, St-Ludger-de-Milot, 4000 m.

Plusieurs autres mandats non annoncés

2 LOGEMENTS DE 5 1/2 PIÈCES: Très propre, Delisle, idéal pour propriétaire occupant, libre immédiatement.

LOCAL COMMERCIAL À LOUER: 2500 pi car, parc industriel Alma avec pont roulant.

UNIFAMILIALE 1 1/2 étage à Saint-Gédéon

2 LOGEMENTS: Près du centre-ville, boulevard des Cascades. Inf.: 662-3897

2 LOGEMENTS: Rue Champlain.

3 LOGEMENTS: Rue Laliberté, finition brique, très propre.

MANUFACTURIER

- Fenêtres 100% PVC
- Portes d'acier
- Porte patio

QUALITÉ SUPÉRIEURE

Jeannot Côté, représentant

ESTIMATION GRATUITE

LES PORTES ET FENÊTRES POLAIR 3

669-0000
1011, av. du Pont Nord, Alma

LES IMMEUBLES CONTACT

PLACE ST-LUC 662-4000

GASTON OUELLET, agent immobilier agréé B: 662-4000 R: 662-2426 Télév.: 669-1771

ANDRÉ CÔTÉ, courtier immobilier agréé B: 662-4000 R: 662-7155 Télév.: 669-1777

MENDOZA FORTIN, agent immobilier affilié 668-5960 Télév.: 662-0778

SAINT-COEUR-DE-MARIE
1755, STE-MARIE: Bungalow ayant eu plusieurs rénovations, garage de 25x36, patio, piscine 24', prix très intéressant. Inf.: M. Fortin.

LIBRE IMMÉDIATEMENT
750, DES PINS (près d'Alcan)
Bâtisse 8453 pi car. avec entrepôt, bureaux, salle d'exposition, terrain 26 000 pi car. Inf.: André Côté.

JUMELÉ
ALMA: Jumelé, 1470, Auger Ouest, toit cathédrale, puits de lumière, SUPER PROPRIÉ. Inf.: Gaston Ouellet.

LUC TREMBLAY, agent immobilier affilié 668-2248 Télév.: 487-9023

DELISLE VILLAGE: Bungalow brique, garage isolé chauffé, annexe, s.s. fini, terrain 100x100. Inf.: Mendoza Fortin.

ALMA: 260, rue Harvey, bungalow avec garage.

ALMA: 371, LIMOGES: Bungalow à palier, construction récente, entretien impeccable. Inf.: Gaston Ouellet.

DELISLE, RANG ST-MICHEL: cottage avec vue panoramique, garage grand terrain. FAITES VITE. Inf.: M. Fortin.

ALMA, 240, BERGERON OUEST: 2 logements + local commercial, libre immédiatement situé dans secteur très actif. Inf.: André Côté.

IMMEUBLE DE 12 LOGEMENTS: ALMA: 31, rue Harvey, rénovés, revenu annuel: 47 000 \$, plus un terrain disponible pour construire un immeuble. INF.: ANDRÉ CÔTÉ

NOUVEAU MANDAT
ALMA: 270, 272, 274, SACRÉ-COEUR. 3 logements, rénovés. Inf.: Gaston Ouellet.

ALMA-545, DE LA GARE

35 000 \$ COMMERCIAL

TRANSFERT - PRIX RÉDUIT
ALMA: 1370, rue Jobin, bungalow tout brique, terrain de 60x150, très beau secteur, excellent rapport qualité/prix. Inf.: Gaston Ouellet.

ALMA: 31, rue Harvey, rénovés, revenu annuel: 47 000 \$, plus un terrain disponible pour construire un immeuble. INF.: ANDRÉ CÔTÉ

ALMA: 371, LIMOGES: Bungalow à palier, construction récente, entretien impeccable. Inf.: Gaston Ouellet.

ALMA: 11 LOGEMENTS: Près des écoles et du centre-ville. INF.: MENDOZA FORTIN

4 LOGEMENTS: CENTRE-VILLE
ALMA: 365 à 375, RUE HARVEY: 2 maisons de 2 logements. Inf.: ANDRÉ CÔTÉ.

RESTAURANT, PLACE ST-LUC: Clientèle assurée (50 places). Inf.: ANDRÉ CÔTÉ.

Lave-vaisselle Inglis, valeur: 825\$, laissé: 275\$. Clavier Yamaha, 250\$. Tél.: 668-3681.

Marché aux puces. Vente, achat de meubles et articles de tous genres. Ouvert à l'année du jeudi au dimanche, 171, St-Joseph, Alma. Tél.: 480-1317.

ORDINATEUR: neuf sur mesure, réparation, configuration, pièces, *UP GRADE*. Récupérons vos vieux ordinateurs ADG Informatique. Tél.: 668-6109.

Photocopieur commercial, (marque Gestetner), incluant meuble, 13 copies à la minute, 700\$. Tél.: 668-5243.

Réfrigérateur, cuisinière, sècheuse de couleur amande. Tél.: 342-8528.

Traîne pour motoneige, Team à bois, et traîneau pour 1 chien, prix réduit fin de saison. Tél.: 668-7608 après 16h00 Régis.

SCIERIE PORTATIVE 4895\$. Sciez des bûches et obtenez des planches, des madriers et des poutres. Capacité large. La scierie la plus avantageuse n'importe où. Les Industries Norwood Inc., fabricant de scieries portatives, de délinéuses et de skidders pour VTT. Renseignements gratuits. Tél.: 1-800-408-9995.

Système de son avec meuble, 250\$. Table de cuisine, 25\$. Meuble télévision/vidéo, 50\$. Évier de bar, stainless, 175\$. Couche d'enfants 54", aux normes, 50\$. Bureau d'ordinateur, 100\$. Mobilier de salon, 700\$. Polaris XLT, 600, Touring, démarreur, marche-arrière, 4000\$. Tél.: 662-5320.

Un arc Lynx de Martin, polies à came 55 à 70 livres, droitier, demi-prix. Soudé avec équipement. Tél.: 347-5977.

Vaisselle moderne et ancien, divan-lit ancien, ensemble de tables. Tél.: 668-3968.

Pourquoi un chiropraticien

La chiropratique est une excellente façon de prévenir ou de soulager les malaises au dos, au bassin et aux hanches des femmes enceintes. Moins de souffrance et pas de médicaments.

Dr Laval Fleury
chiropraticien
540, rue Harvey Ouest, Alma
480-3334

MANUFACTURIER

- Fenêtres 100% PVC
- Portes d'acier
- Porte patio

QUALITÉ SUPÉRIEURE

Jeannot Côté, représentant

ESTIMATION GRATUITE

LES PORTES ET FENÊTRES POLAIR 3

669-0000
1011, av. du Pont Nord, Alma

CHALET À LOUER 140

Chalet à louer pour travailleur construction. Tél.: 347-4419.

LOGEMENTS 145

2.1/2 pièces, chauffé, éclairé, meublé, demi sous-sol, rénové à neuf, 810 rue Ste-Thérèse Naudville, 400\$/mois, libre 1er juin. Tél.: 668-5948, laissez message

3.1/2 meublé, libre immédiatement, ST-BRUNO. Pour information. Tél.: 343-3333.

3.1/2 pièces, chauffé, meublé, éclairé, non-fumeur, libre 1er avril. Tél.: 668-8229.

3.1/2 pièces, semi meublé, non chauffé, non éclairé, libre immédiatement, situé près l'autoroute Jonquière. Tél.: 548-4544.

3.1/2 pièces, 84 Sacré-Coeur Ouest, situé près centre-ville, libre 1er juillet, 350\$/mois. Tél.: 668-5948, laissez message.

4.1/2 pièces, Métabetchouan, beau, ensoleillé, endroit tranquille, libre 1er juillet, 350\$/mois. Tél.: 349-1124, 345-8194.

4.1/2 pièces, moyenne chambre, petite chambre, porte patio, ras le sol, libre immédiatement, St-Gédéon, 400\$/mois. Tél.: 345-2623.

4.1/2 pièces, non chauffé, non éclairé, 320\$/mois, libre immédiatement. Tél.: 669-0945, téléavertisseur 487-9066.

4.1/2 pièces, semi-meublé, 400\$/mois, meublé, éclairé, câble. Tél.: 668-0682

4.1/2 pièces, situé 1125, St-Luc, libre 1er avril, 390\$/mois, chauffé. Tél.: 662-5410.

4.1/2 pièces, St-Coeur-de-Marie, non chauffé, non éclairé, 2e étage, 270\$/mois. Tél.: 668-2569 après 17h00.

5.1/2 pièces, premier plancher, entièrement rénové, situé derrière la caisse populaire Hébertville-Station, libre immédiatement, non chauffé, non éclairé, 375\$/mois. Tél.: 343-2177.

Jonquière, 3.1/2 pièces, meublé au complet, 395\$/mois, aussi 2.1/2 pièces, 325\$/mois, libre immédiatement. Tél.: 548-1649, 345-8931.

Agent agréé, Rosette Godin, pour Immeubles Pierre Trotter, offre service de location dans l'immobilier, pour la recherche de chambre, logement, maison et chalet à louer, Rosette Godin. Tél.: 349-3724, 662-0670 (pagette).

Alma, 5.1/2 pièces, très grand, meublé, ou non, près du centre-ville, 5 minutes Alcan, libre immédiatement. Tél.: 480-2204

On désire logement, 4.1/2 ou 5.1/2 pièces, personnes âgées, Naudville de préférence. Tél.: 668-6574.

GARÇONNIÈRES 150

A louer, garçonnière, 3 chambres meublées, entrée indépendante, literie fournie, laveuse, sècheuse, câble, cuisinière, réfrigérateur, TV, vidéo, micro-ondes, vaisselle, située près de l'Alcan, 125\$/semaine. Tél.: 668-5142, 540-8759 cellulaire après 20h00.

CHAMBRES 155

1 chambre et pension pour travailleurs de l'Alcan seulement, secteur Alma. Tél.: 662-9146.

Bord du Lac St-Jean, 5 minutes Alcan, non-fumeurs, endroit très tranquille. Tél.: 668-4943.

1 chambre pour travailleurs seulement, très propre, câble, buanderie, stationnement. Tél.: 668-2857, 480-7417.

1 chambre, câble, salon, salle de bain au même étage, propre, tranquille, non-fumeurs, travailleurs seulement, repas si désiré. Tél.: 668-8523.

2 Chambres pour étudiants ou jeunes travailleurs, meublés, chauffés, éclairés, libre immédiatement. Tél.: 662-2790.

2 chambres pour travailleurs d'Alcan, avec accès à la cuisine, 300, Boulanger Ouest, 125\$/semaine. Tél.: 662-8875.

2 chambres, pour travailleurs, complètement équipées, 305, Goyer, Alma, près de l'usine Alcan, entrée indépendante, prix abordable. Tél.: 668-5856 (résidence), 662-1818 (bureau).

4 chambres, pour travailleurs, non-fumeurs, grand stationnement, grand patio. Tél.: 480-2322, 668-3615.

A voir! Pour travailleurs, étudiants, cuisinière, câble, téléphone, propres, près des services, prix abordable. Tél.: 662-3233.

Chambre pour travailleur, non-fumeur, près de l'Alcan, dans sous-sol de maison privée. Tél.: 668-4910

RE/MAX CONSEIL

Courtier immobilier agréé
franchisé indépendant et autonome de Re/Max Québec inc.
510, rue Collard Ouest, Alma
Télév.: 669-2232

remax.conseil@qc.aira.com
AGENT DE GARDE

RÉAL THIVIERGE 349-2546
page: 669-6682

ANDRÉ TREMBLAY 668-8156

RICHARD CÔTÉ 668-6587

MARC ALLARD 343-3802
page: 669-6681

MÉTABETCHOUAN

VIVRE AU BORD DU LAC

LOT À BOIS

BOISÉ +/- 35 acres avec petite bâtisse. Marc Allard, 343-3802 rés., 669-6681 pagette.

6 LOGEMENTS Briques, valeur sûre! RICHARD CÔTÉ, 668-6587

245, DE L'ALSACE: Impeccable, occupation rapide. Richard Côté, 668-6587.

SEMI-DÉTACHÉ: Chaque côté pour moins de 50 000 \$. André Tremblay, 668-8156 rés., 480-0021 cell.

501, DU CRAN: Grande propriété, garage annexé Richard Côté, 668-6587.

2301, CHEMIN DE LA MONTAGNE: Vous aimez la tranquillité avec un terrain de 65 000 pi car. Réal Thivierge, 349-2546, 669-6682 pagette.

87, ST-SACREMENT: Près des écoles, 2 (5 1/2 pièces), rénové, toiture et drain récents. Réal Thivierge, 349-2546, 669-6682 pagette.

155, DE L'ALSACE: Cottage, grand terrain, garage, quartier recherché. Richard Côté, 668-6587.

NOUVEAU MANDAT

NOUVEAU

NOUVEAU, STYLE CANADIEN

BUNGALOW: 3 chambres à coucher, secteur Naudville. André Tremblay, 668-8156 rés., 480-0021 cell.

3725, MELANCON: Bungalow 30x42, 5 c.c., piscine, garage 24x28, possibilité de garderie. Réal Thivierge, 349-2546, 669-6682 pagette.

4500, MELANCON: Maison 30x42, garage annexé, pas de voisin arrière. Réal Thivierge, 349-2546, 669-6682 pagette.

COMMERCIAL ET RÉSIDENTIEL: Libre immédiatement, 18 St-Antoine, bâtisse avec logement à l'étage. Réal Thivierge, 349-2546, 669-6682 pagette.

HABITABLE À L'ANNÉE: 3 c.c., salon, cuisine, salle de bain, beau grand terrain. Belle plage. Marc Allard, 343-3802 rés., 669-6681 pagette.

BLOCS À REVENUS: 21-27-31-37 Ste-Thérèse, Alma; 2275-2279, Nadeau, Jonquière; 3780, boul. du Royaume, Jonquière; 1845, 5e Avenue, Delisle; 1865, Scott, Alma; 1825, 5e Avenue, Delisle.

Marc Allard, 343-3802 rés., 669-6681 pagette.

BÂTISSÉ COMMERCIAL: Ancien Irving, coin route du Lac et boul. St-Jude, terrain + ou - 25 000 pi car. André Tremblay, 668-8156 rés., 480-0021 cell.

PRÈS DU CENTRE-VILLE: 2 logements, 4 côtés brique. Un logement 7.5 et un de 4.5 pièces avec garage 20x21. Réal Thivierge, 349-2546, 669-6682 pagette.

1941-43, ST-JEAN: 2 logements, 20 000 \$, rénovés. Soyez le premier! Richard Côté, 668-6587.

2 LOGEMENTS - 64 000 \$

4 FACES BRIQUE

PRÈS D'ALCAN

261, RUE ARSENAULT: 2 étages, garage, piscine, vient d'être rénové pour plus de 25 000 \$. Laissez-vous tenter! André Tremblay, 668-8156 rés., 480-0021 cell.

1900, 7e AVENUE, DELISLE: Beau secteur, pas de voisin à l'arrière. Faites un offre! Marc Allard, 343-3802 rés., 669-6681 pagette.

211, DU ROCHER, ALMA: Bungalow rénové 25x48, possibilité de faire un bureau. Réal Thivierge, 349-2546, 669-6682 pagette.

695, DES LILAS: 4 faces brique, 4 c.c., grandes pièces. N'hésitez pas à me contacter. Marc Allard, 343-3802 rés., 669-6681 pagette.

1320, VIGNEAULT: 7 chambres à coucher. Abri d'auto. Richard Côté, 668-6587.

526-528 DUCHESNE, LAC-À-LA-CROIX: R.D.C., 5.5 pièces, libre fin mars, très propre. Marc Allard, 343-3802 rés., 669-6681 pagette.

QUARTIER DES CHANTEURS: Maison 1 3/4 étage, 6 chambres, abri d'auto, piscine. À eu pour plus de 50 000 \$ de rénovations. André Tremblay, 668-8156, 480-0021 cell.

755, ST-ALPHONSE: Bungalow, 4 c.c., 1.5 étage, fenêtres à manivelles, vous logez à moins de 300 \$ / mois. Marc Allard, 343-3802 rés., 669-6681 pagette.

OCCUPATION RAPIDE

LOT À BOIS

MOINS DE 70 000 \$: Très rare, Richard Côté, 668-6587.

JUMELÉ: 2 chambres à coucher, 2 salles de bain, 1005, Papineau. Petit bijou! Richard Côté, 668-6587.

NOUVEAU MANDAT

POSSIBILITÉ DE REVENU

NOUVEAU! NOUVEAU!

CHEMIN DE LA TRAVERSE: Bungalow, 2 c.c., coin paisible et tranquille. André Tremblay, 668-8156 rés., 480-0021 cell.

840, ST-WILBROD: 2 étages, 6 c.c., très propre, Marc 17x7 neuf. Une visite vous convaincra! Marc Allard, 343-3802 rés., 669-6681 pagette.

231, NAPOLÉON, SAINT-BRUNO: 5 c.c., plancher de bois franc, salle de bain luxueuse. Les fenêtres orientées plein sud laissent pénétrer des flots de lumière! Marc Allard, 343-3802 rés., 669-6681 pagette.

MAISON À LOUER 3 chambres, possibilité de 4. Inf.: A. Tremblay, 668-8156 cell.: 480-0021

Attention travailleurs d'Alcan! 2 chambres à 5 minutes du chantier, entrée indépendante, stationnement, service de buanderie facultatif, cuisinette, salon, salle de douche, TV câble, personne tranquille et non-fumeur, faites vite. Tél.: 480-1135.

Chambres à louer, entrée indépendante, salon, cuisine, câble. Tél.: 668-7157.

Chambres pour étudiants, ou travailleurs, cuisine commune, câble, laveuse, sècheuse, entrée indépendante. Tél.: 668-7681.

Chambres pour travailleurs de l'Alcan, avec possibilité de pension si désirée. Tél.: 668-3235, 662-6277.

Chambres pour travailleurs, 5 minutes de l'Alcan, dans une maison privée. Tél.: 669-0721, 347-1619, 480-2057.

Reste 1 chambre sur 2 avec cuisine et salle de douche indépendante, à moins de 5 minutes de l'Alcan, entrée et salle de lavage adjacentes à la résidence, non-fumeur, endroit paisible. Tél.: 669-0806, cell 668-9725.

LOCAUX 160

Locaux à louer pour remisage de tous genres: ménage, etc... Un local disponible pour commerce de détail ou bureau. Tél.: 668-8784 jour.

DIVERS À LOUER 185

Location de panneaux de forme toutes grandeurs. Coffrage de béton. Tél.: 668-3149.

PERSONNEL 190

Compagnie Régionale, nous sommes à la recherche de trois représentants (es) pour promouvoir une gamme complète de produits et services dans le domaine (résidentiel, commercial et industriel). Travail à temps complet. Automobile nécessaire. Formation donnée par la compagnie. Salaire de base + commission et boni. Pour entrevue téléphoner: 480-1133 lundi au vendredi.

Nouvelles tablettes de l'an 2000, chocolat qualité de luxe, souvent imité, jamais égalé depuis 1982. Vends nouveaux produits et fais-toi full\$\$\$ pour acheter ce que tu veux. Gérants d'équipes recherchés. Possibilités levées de fonds. Tél.: (514)277-0083 ou 1-800-561-2395.

SOYEZ A VOTRE COMPTE. MICRO FRANCHISE VOYAGES ET CENTRE DE REVENU SUPERIEUR. MAESTRO INTERNATIONAL, FORMATION, SUPERVISION, ORDINATEUR ET INTERNET TOUT INCLUS GRACE AU PROGRAMME PERSONNALISÉ. Gerry: (514)596-2687, extérieur 1-877-596-2687.

Travail idéal pour femme, emploi sérieux et payant. Tél.: 1-888-506-5140 sans frais.

Vendeurs(euses) demandés(ées), salaire de base plus commission, rendez-vous fournis. Pour information. Tél.: 662-5533.

OFFRE DE SERVICE 195

\$\$\$IMPOTS 1999\$\$\$ Fini les tracas d'impôts, prix le plus bas garanti, si vous trouvez moins cher ailleurs, nous vous rembourserons la différence plus 10%. Tél.: 668-4159.

\$Alain Villeneuve\$ Impôt

Un travail professionnel à prix modique. Disponible toute l'année pour les particuliers, PME et travailleurs autonomes. Vérification gratuite d'autres années. Je peux me déplacer. Tél.: 662-2318.

Cours privés: Secondaire: histoire, français, géographie, éducation économique. Primaire: français, aussi aide aux devoirs. Tél.: 480-4329.

Cours sur les centres énergétiques du corps humain (les chakras). Tél.: 668-7120.

DEVENEZ UN AUTEUR A SUCCES avec notre cours d'écriture par correspondance. Appelez pour obtenir gratuitement notre brochure. 1-800-267-1543. L'école de rédaction, 591-38e, avenue McArthur, Ottawa, Ontario, K1L 6R2.

DISCO MOBILE offre ses services pour soirées de tous genres, 15 ans d'expérience. Tél.: 662-6778.

Garderie \$\$, je suis responsable d'un service de garde en milieu familial, 3 places viennent tout juste de se libérer. Donc faite vite appelez-moi il me fera plaisir de répondre à toutes vos interrogations. Tél.: 669-2205, 487-0645.

Gardiennage d'enfants à mon domicile 5 jours/semaines près des écoles, également dîner offert. Tél.: 662-5320.

Impôts à domicile informatisés, bas prix fixe, discrétion assurée. Informations. Tél.: 480-1749 après 18h00, 487-0421 (jour).

J'offre mes services comme gardienne avec expérience 5 jours/semaine, à mon domicile, quartier St-Joseph. Tél.: 668-6900.

JOHNNY MUSIQUE Plus qu'une simple disco, musique de tous genres. Pour passer une belle soirée avec animation. Spécialités: parties, mariages... Tél.: 668-6410, 669-2104.

Mécanique générale, freins, silencieux, moteur, transmission, etc, taux 26\$/heure, travail garanti. Tél.: 668-9102.

Pose de céramiques de toutes sortes, plusieurs années expérience, bon travail, prix compétitif. Tél.: 662-6292.

Séminaire de massage sur chaise, samedi 25 mars et dimanche 26 mars, donné au 2755 boulevard, Lemire, Drummondville. Avec attestation, 150\$ taxes incluses. Tél.: (819)398-7012.

Vous avez besoin d'un peintre? Service de grand ménage estimation gratuite. Tél.: 347-2220.

OCCASIONS 200 D'AFFAIRES

500\$ par jour et plus possible. Aucune compétition, inventaire requis 2000\$, territoire exclusif. Travail facile et agréable. Tél.: (514)323-9697

ATTENTION BESOIN D'ARGENT. Aide financière pour vos affaires, condition posséder REER, CRI, FRV, minimum 10.000\$ Tél.: (514)894-3902 ou le 1-877-342-3354.

Dans votre région, entreprise de distribution commerciale, mise de fond 10.000\$, financement, possibilité de revenus de 60.000\$ et plus. Laissez message 1-888-324-9770.

GÉRANT(E), EXPÉRIENCE = UN ATOUT, VENTE A DOMICILE. Info: Hélène Létourneau, tél.: (819)362-6571, fax: (819)362-8600 ou 8480, Champ d'eau, Montréal (Québec), H1P 1Y3, www.multi-pro.ca

ON DESIRE 215 ACHETER

Achetons meubles usagés ou endommagés. Tél.: 349-8676 après 17h00, 668-9537.

PERFORMANCE 1999 !

La Capitale Saguenay-Lac-Saint-Jean est fière de souligner la performance exceptionnelle de Madame Micheline Guérin pour l'année 1999.



Madame Guérin s'est classée le meilleur agent pour la région Saguenay-Lac-Saint-Jean et également elle s'est classée 51^e pour l'ensemble du Québec.

Micheline Guérin
668-6755



240/45/60855.1

«PARCE QUE LE CLIENT EST ROI... UN SERVICE ROYAL»

ROYAL LEPAGE

SAGUENAY-LAC-SAINTE-JEAN

Courtier immobilier agréé
Franchisé indépendant et autonome de Royal LePage

ALMA

668-3587

Chicoutimi
543-2111

| | | | | |
|--|--|---|--|---|
| <p>BUNGALOW AVEC LOGEMENT</p>  <p>3675, MELANCON, ALMA: Bungalow 36x26, const. 1990 avec logement de 5 1/2 au sous-sol. Inf.: Richard Simard, 345-8238, cell. 487-0955.</p> | <p>NOUVEAU AVEC GARAGE</p>  <p>211, DES ORMES, ALMA: Bungalow, 4 c.c., foyer au salon, sous-sol fini, garage de 20x30 (97), terrain de 11 500 pi car. sans voisin arrière. Inf.: Richard Simard, 345-8238, cell. 487-0955.</p> | <p>VILLEBOIS</p>  <p>1225, CHEMIN VILLEBOIS: Super cottage de style Normand, 3 étages, magnifique, terrain aménagé de 18 750 pieds car. Inf.: Gaëtan Simard, 668-0755.</p> | <p>MONT LAC-VERT - NOUVEAU PRIX</p>  <p>153, CHEMIN DU VALLON: Très beau jumelé sur deux étages, près des pentes de ski du Mont Lac-Vert. Le jumelé peut être vendu meublé. Inf.: Marc Ouellette au 662-5390 ou tél. 669-7137.</p> | <p>90-92 RUE ST-LOUIS, ALMA: Super propriété avec revenu, garage vue sur la rivière, aucun voisin à l'arrière, super terrain 9227 pi car. Inf.: Gaëtan Simard, 668-0755.</p>  <p>Gaëtan Simard agent immobilier agréé 668-0755</p> |
| <p>NOUVEAU MANDAT</p>  <p>373, BELVEDÈRE, magnifique propriété située dans un endroit de rêve. Vue sur la ville d'Alma au complet. Piscine creusée, terrain 34 000 pi car, aménagement paysager. Inf.: Marc Ouellette, 662-5390, tél. 669-7137.</p> | <p>NOUVEAU MANDAT</p>  <p>3560, RANG MELANCON: Résidence de 1 3/4 étage avec logement de 3 1/2 en annexe, garage 19x24, isolé, chauffé, piscine HT, terrain de 24 000 pi car. 59 000 \$ nég. Richard Simard, 345-8238, cell. 487-0955.</p> | <p>PRIX RÉDUIT</p>  <p>351, SACRÉ-COEUR, ALMA, propriété rénovée, garage chauffé, 4 c.c., piscine hors terre à voir! Inf.: Lionel Bouchard, 347-5052.</p> | <p>1820, 1^{RE} AVENUE, DELISLE: Maison mobile avec solage, 64x14, extérieur refait, isolé. Lionel Bouchard, 347-5052, cell. 487-1008.</p>  <p>Pierre Bouchard agent affilié 346-5218 Téléavert. 669-5929</p> | <p>À DESBIENS - Prix réduit!</p>  <p>1050, SAVARD, DESBIENS: Duplex en bon état, immense terrain. Inf.: Pierre Bouchard, 346-5218, tél. 669-5929.</p> |
| <p>NOUVEAU MANDAT</p>  <p>41-20, ROUTE 169, CH. DES SABLES: Maison 1 1/2 étage, construite en 1998, 2 chambres, grande remise. Belle Rivière en face de cette propriété. Terrain 43 000 pi car. Idéal pour amant de la nature. Inf.: Marc Ouellette, 662-5390, tél. 669-7137 ou Gaëtan Simard, 668-0755.</p> | <p>45 000 \$ BORD DE L'EAU</p>  <p>3170, LAC LOUVIER, SAINT-LÉON: Résidence 2 étages de 36x24 (const. 98), garage de 20x24 (99), isolé, chauffé. C'est un vrai paradis. Inf.: Richard Simard, 345-8238, cell. 487-0955.</p> | <p>BORD DE L'EAU</p>  <p>926, CH. N⁹, BANC DE SABLE: Chalet au bord du lac Saint-Jean, site exceptionnel. Inf.: Richard Simard, 345-8238, tél. 669-6680.</p> | <p>MOINS DE 59 000 \$</p>  <p>72, MORIN NORD: Très beau condo 5.5 pièces, construction 1995, près du centre-ville, inscription supérieure. Devenez propriétaire au prix d'un logement. Inf.: Marc Ouellette, 662-5390 ou tél. 669-7137.</p> | <p>NOUVEAU!</p>  <p>PROXIMITÉ D'ALMA: 2015, rang St-Alphonse, Saint-Bruno: Bungalow, très propre, 3 c.c., sous-sol fini, garage de 16x24 isolé, chauffé, terrain de 16 000 pi car. Inf.: Richard Simard, 345-8238, cell. 487-0955.</p>  <p>Richard Simard agent affilié 346-5238</p> |
| <p>240, BOURGEOIS, ALMA: Maison 32x32, briques, 5 c.c., 2 salles de bain, abri d'auto, garage, terrain 60x100, très propre, armoires en stratifié. Inf.: Gaëtan Simard, 668-0755.</p>  | <p>750-752, AUGER EST: Super propre, ayant reçu de belles rénovations, piscine, patio, auvent, logs de 3 1/2 au sous-sol, terrain de 1800 pi car sans voisin arrière. Inf.: Richard Simard, 345-8238, cell. 487-0955.</p>  | <p>NOUVEAU PRIX</p>  <p>1205, BEAUVOIR, ALMA: Super cottage, briques, sous-sol fini, plancher de bois, foyer, piscine, libre immédiatement. Inf.: Gaëtan Simard, 668-0755.</p> | <p>QUARTIER DES FLEURS</p>  <p>Très belle maison, const. 99, sous-sol fini au complet avec beaucoup de commodités, chauffage bi-énergie, huile et bois, terrain 75x100. Inf.: Marc Ouellette, 662-5390; tél. 669-7137.</p> | <p>TERRAINS À DELISLE</p>  <p>Grande-Décharge, 3 terrains commerciaux et 75 terrains résidentiels avec de très bonnes conditions. Inf.: Lionel Bouchard, 347-5052, cell. 487-1008.</p>  <p>Lionel Bouchard agent affilié 347-5052 Cellulaire: 487-1008</p> |
| <p>BUNGALOW AVEC GARAGE</p>  <p>261, SAINTE-ANNE: Très propre, 5 c.c., sous-sol fini, garage isolé, chauffé, comparez. Inf.: Richard Simard, 345-8238, cell. 487-0955.</p> | <p>2990, DU PONT SUD, ALMA: Maison, 2 c.c., rénovation, remise, terrain 80x200, pas de voisin arrière boisé. Inf.: Gaëtan Simard, 668-0755.</p>  <p style="font-size: 2em; text-align: center; background-color: black; color: white; padding: 5px;">VENDU</p> | <p>66, 1^{RE} AVENUE À WILSON: Habitable à l'année, meubles inclus, bord de l'eau avec plage. Inf.: Gaëtan Simard, 668-0755.</p>  | <p>2 LOGEMENTS</p>  <p>65-69, RUE ST-HENRI, ALMA: 2 logements de 4.5 pièces, très propre, garage de 18x17 pour moins de 59 000 \$ Inf.: Richard Simard, 345-8238, cell. 487-0955.</p> | <p>RUE GAUTHIER: Près du Creps, 9 logements bien situés, bon revenu, bon placement. Inf.: Gaëtan Simard, 668-0755.</p>  |
| <p>RÉSIDENCE SPÉCIALE</p>  <p>265, DE LA CROIX, ALMA: Belle résidence, plancher de bois franc, foyer au salon, logement au sous-sol, garage intégré, ascenseur (monte-charge), rampe d'accès. Inf.: Richard Simard, 345-8238, cell. 487-0955.</p> | <p>LOTS À BOIS</p>  <p>Entre Saint-Nazaire et Saint-Ambroise, maison, terrain longe le lac Saint-Ambroise sur 850' superficie 110 acres. Inf.: Lionel Bouchard, 347-5052</p> | <p>NOUVEAU PRIX</p>  <p>1070, MALONEY, RIVERBEND: Très belle propriété, vue magnifique sur le lac Saint-Jean. Inf.: Gaëtan Simard, 668-0755.</p> | <p>NOUVEAU PRIX</p>  <p>AU 1065, RUE SAVARD, DESBIENS: Très belle propriété, construction 1994. À voir absolument! Inf.: Pierre Bouchard, 346-5218; tél. 669-5929.</p> | <p>POSSIBILITÉ D'UN FOYER</p>  <p>4705, AV. GRANDE-DÉCHARGE, DELISLE: Maison de 12 pièces, 3 salles de bain, magnifique propriété. Lionel Bouchard, 347-5052.</p> |
| <p>535, RUE NORMANDIN, ALMA: Bungalow bien entretenu, près du Cégep et du Creps. Inf.: Pierre Bouchard, 346-5218, tél. 669-5929.</p>  | <p>52, MELANCON EST, ALMA: Bungalow 24x40, 4 c.c., sous-sol fini, maison à visiter. Inf.: Gaëtan Simard, 668-0755.</p>  <p style="font-size: 2em; text-align: center; background-color: black; color: white; padding: 5px;">VENDU</p> | <p>À MÉTABETCHOUAN: 6, 4^e Avenue, très belle propriété, vue magnifique sur le lac Saint-Jean. Inf.: Pierre Bouchard, 346-5218, tél. 669-5929.</p>  | <p>AU 3585, ROUTE DU LAC, ALMA: Très grand terrain, maison à voir! Inf.: Pierre Bouchard, 346-5218, tél. 669-5929.</p>  | <p>CHALET: Duplex, faites votre offre! À Chambord: Bord du lac, site enchanteur. Inf.: Pierre Bouchard, 346-5218, tél. 669-5929.</p>  |
| <p>NOUVEAU PRIX</p>  <p>AU 1111, RUE HÉBERT, DESBIENS: Maison 1 1/2 étage ayant eu des rénovations très importantes avec annexe commerciale. Inf.: Pierre Bouchard, 346-5218; tél. 669-5929.</p> | <p>OFFRE TRÈS RAISONNABLE: À Hébertville au 95, route 169 chemin des Sables. Chalet tout rénové. Inf.: Pierre Bouchard, 346-5218; tél. 669-5929.</p>  | <p>SECTEUR COMMERCIAL: Delisle, bâtisse 10 000 pi car, terrain 100 000 pi car. Delisle: Bâtisse commerciale. Boulangerie avec bon revenu. Inf.: Lionel Bouchard, 347-5052</p>  | <p>2 LOGEMENTS: Situé au 2700, rang Melancon avec garage, terrain de 40 000 pi car. Besoin de rafraîchissement intérieur. Inf.: Gaëtan Simard, 668-0755</p>  | <p>1195, LAPORTE, ALMA: Maison 11 ans, 4 c.c., sous-sol fini, remise, piscine, poêle à bois. Inf.: Gaëtan Simard, 668-0755.</p>  |
| <p>395/394, ST-BERNARD: Résidence 2 logements, à 2 étages, bien situé. Inf.: Richard Simard, 345-8238, cell. 487-0955.</p>  | <p>240, LEVASSEUR, ALMA: Super propriété, près des écoles, 4 chambres à coucher, piscine. Inf.: Gaëtan Simard, 668-0755.</p>  | <p>À MÉTABETCHOUAN, 27, JASMIN: 6 logements en parfait état, taux de location excellent, bonne rentabilité. Inf.: Pierre Bouchard, 346-5218, tél. 669-5929.</p>  | <p>240, LEVASSEUR, ALMA: Super propriété, près des écoles, 4 chambres à coucher, piscine. Inf.: Gaëtan Simard, 668-0755.</p>  | <p>À MÉTABETCHOUAN, 27, JASMIN: 6 logements en parfait état, taux de location excellent, bonne rentabilité. Inf.: Pierre Bouchard, 346-5218, tél. 669-5929.</p>  |

ON DÉSIRE ACHETER 215

Recherche surjetouse Overlock, bonne condition. Tél.: 669-2897 pagette.

ON DÉSIRE LOUER 220

Cherche logement, grand 4.1/2 pièces, 5.1/2, situé de Alma à Delisle, endroit tranquille, libre avant 1er juillet. Tél.: 347-4115.

Jeune couple très tranquille avec un enfant, recherche grand 5.1/2, bien insonorisé très propre, cour arrière ou maison mobile pour le 1er juillet ou avant. Secteur Alma ou les environs. Tél.: 669-1902.

DIVERS 225

ECONO-DOLLAR 1-2-3 accueille Robert Régimbald au poste de représentant de franchise au Québec, remplaçant André (Andy) Duchesnay. Pour information, contactez Nancy: 1-250-388-0123 poste 21. www.dollarstores.com

Agence Mamy, but sérieux (depuis 15 ans) + l'amicale (maîtresse & amants). Tél.: 1-800-667-8270.

Pulsion Exxtrême en direct 1-418-976-7383, 25 minutes, 1-418-976-REVE, BLEU NUIT 1-900-561-3333, Live 3.98\$/minute, 011-232-98569 frais outre-mer, (514)761-3999, 976-15\$/appel, composez 1-900-561-3333.

ASTROLOGIE 226

Afin d'obtenir de vrai réponses à vos questions tous sujets abordés. Contactez une astrologue/voyante réputée, tarot, 17 ans service qualité, Junon DeGaspé. Tél.: 1-900-643-5779, 2.99\$/minute, 18 ans + possibilité minutes gratuites.

La clinique d'esotérisme du Québec Louise Haley. Astrologue reconnue. Lucie, numérologue d'expérience. Consultez maintenant le 1-900-830-4400 et devenez membre privilégié gratuitement Visa/Master, 1.99\$/min. 1-800-799-6395, 24 heures, 4.89\$/minutes, 18+, vu à la télévision 1-900-830-4400.

ASTROLOGIE 226

JO SOLEIL VOYANTE, 10 ans d'expérience, VOS CHIFFRES DE LOTERIE CHANCEUX, consultation en direct, 24 heures/24, 7 jours/7, 4.25\$/minute, 18 ans et +, 3 voyants à votre écoute. Tél.: 1-900-451-8883.

Astro-Club, ligne de voyance en direct 24 heures à seulement 2.85\$/minute. Consultez dès maintenant Lise, tarologue d'expérience au 1-900-830-6767. Spécial: 1.99\$/minute en direct avec Visa/Master Card 1-800-571-3999, 1-(514)766-8411.

AVEZ-VOUS DÉJÀ CONSULTÉ de vrais clairvoyants qui peuvent vous aider à résoudre vos problèmes, quelque soit le problème? Tél.: Karonanna Zamnort pour parler avec un clairvoyant compétent: 1-900-451-9602, 4.99\$/minute. Pour écouter la voyance pure de Mme Karonanna 2.99\$/minute 1-900-630-6262. VISA/M.C. 10 minutes gratuites. 1-800-735-2067. Vous aurez des frissons parce que vous allez faire face à la réalité.

8 MINUTES GRATUITES. VOYANCE, TAROT, NUMÉROLOGIE. Je me présente Justine, j'ai plus de 41 ans d'expérience en voyance, mes collègues sont: Nicole, Mindy et Marie-Huguette. Nous sommes de véritables voyantes hautement qualifiées, vous serez surpris par l'extrême précision de nos prédictions. Cet appel pourrait changer votre vie: amour, argent, santé et travail. 1-900-451-5276 3.79\$/minute.

NOUVEAUTE 1re minute gratuite. Parlez en direct aux voyants de l'Ere du Verseau pour une consultation confidentielle sur amour, argent, santé, futur. Appelez maintenant à seulement 3.79\$/minute. (au minimum). Tél.: 1-900-451-6675.

ASTROLOGIE 226

REMERCIEMENTS au Sacré-Coeur-de-Jésus pour faveur obtenue. Que le Sacré-Coeur-de-Jésus soit loué, adoré et glorifié à travers les siècles et des siècles. Amen. Dites cette prière six fois par jour pendant neuf jours et vos prières seront exaucées même si cela semble impossible. N'oubliez pas de remercier le Sacré-Coeur avec promesse de publication quand la faveur sera obtenue. B.R.

NÉCROLOGIE 230

M. Joseph-Élie Bergeron
Les membres de la famille de Monsieur Joseph-Élie Bergeron son épouse Dame Reine Guay, ses enfants: Linda, (Roger Larouche), André (Jacinthe Boily), Claude (Josiane Bibeau), et Stéphane, ses petits enfants: Philippe, Sophie, Alexis, Olivier et Marc-Antoine, ses frères et sœurs: Dollard (Jocelyne Gauthier), Pierre (Yolande Boulianne), Sr Yvonne (Congregation Notre-Dame), sa belle-mère Dame Simone Potvin (feu Armand Guay), ses beaux-frères et belles-sœurs: Florent Guay (Jacqueline Bouchard), Rémi, Léonce (Colette Girard), Jeannine (Joseph Fleury), Brigitte (Dominique Hammond), Vital (Monique Dumas), Jean-Eudes (Claudie Tremblay) et Lisette (Christian Gaudreault), remercient bien sincèrement tous les parents et amis qui leur ont témoigné des marques

ASTROLOGIE 226

de sympathie lors du décès de Monsieur Joseph-Élie Bergeron d'Alma. Direction Funéraire: La Résidence Funéraire Lac St-Jean.

M. Léonidas Tremblay
Les membres de la famille de M. Léonidas Tremblay soit son épouse Rita Harvey, ses enfants: Lucie (Laval Pelletier), Jacques (Claudette Dubois), Jacinthe (Réjean Simard), Marcel (Thérèse Ouellet) et José (Ghislain Trépanier), ses petits-enfants: Patrice et Julie Tremblay, Carl, Karine et Gilles Pelletier, ses frères et sœurs: feu Marguerite Tremblay (feu Arthur Larouche), feu Lucien, Marie-Ange (feu Antonio Bouchard), feu René (Marguerite Brassard), Rolande (Gérard Dufour), Gérard (Olivette St-Pierre), Hermance (François Laberge), Maurice (Denise Bouchard) et Thérèse (Louis-Marie Harvey), ses beaux-frères et belles-sœurs: Marguerite, feu Joachim, feu Maurice, Louis-Marie, Benoît, Sr Rosanne, feu Clément, Denis, Thérèse, Magella, Françoise, Pierrette et leurs conjoints, remercient bien sincèrement tous les parents et amis qui leur ont témoigné des marques de sympathie lors du décès de M. Léonidas Tremblay de St-Nazaire. Direction Funéraire: La Résidence Funéraire Lac St-Jean.

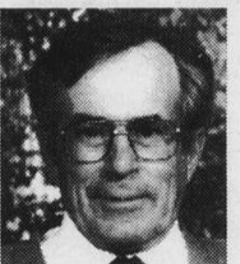

M. Paul-Aimé Duchesne
Les membres de la famille de M. Paul-Aimé Duchesne, son épouse Dame Rose-Alice Pedneault, ses en-

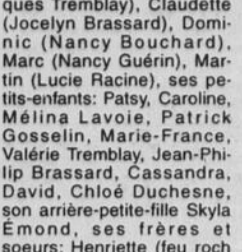
SERVICE ANNIVERSAIRE 231

M. Armand Côté
La messe anniversaire de Monsieur Armand Côté époux de feu Dame Etienne Larouche sera célébrée samedi le 11 mars 2000 à 19h00 en l'église de Saint-Nazaire. Parents et amis sont invités à y assister. Direction Funéraire: La Résidence Funéraire Lac St-Jean.

SERVICE ANNIVERSAIRE 231

Mme Pâquerette Desgagné Savard
La messe anniversaire de Madame Pâquerette Desgagné épouse de Monsieur David Savard sera célébrée samedi le 11 mars 2000 à 16h00 en l'église de Saint-Léon. Parents et amis sont invités à y assister. Direction Funéraire: La Résidence Funéraire Lac St-Jean.



Mme Véronique Sasseville et Mme Marie-Claude Larouche
La messe anniversaire de Mme Véronique Sasseville et de Marie-Claude Larouche sera célébrée samedi le 11 mars 2000 à 19h00 en l'église de Ste-Monique. Parents et amis sont invités à y assister. Direction Funéraire: La Résidence Funéraire Lac St-Jean.



Mme Véronique Sasseville et Mme Marie-Claude Larouche
La messe anniversaire de Mme Véronique Sasseville et de Marie-Claude Larouche sera célébrée samedi le 11 mars 2000 à 19h00 en l'église de Ste-Monique. Parents et amis sont invités à y assister. Direction Funéraire: La Résidence Funéraire Lac St-Jean.

SOLI CAN

Des Saint-Jean C



solidarité cancer

Bérubé & Fils

Complexe funéraire & Columbarium

Depuis trois générations

Le droit à la différence!

Marc Bérubé

620, boul. Dequen Nord, Alma (Qc) G8B 6R7
Tél.: (418) 662-6576 Téléc.: (418) 662-3132
email: berube@digicom.qc.ca

216/451-5969.9

Offre d'emploi Conseiller(ère) en publicité

Le journal L'Étoile du Lac, établi depuis 83 ans dans le secteur Roberval et Saint-Félicien au Lac-St-Jean est à la recherche de candidat(e)s pour remplir le poste de conseiller(ère) en publicité.

Fonctions:

Conseiller et assister la clientèle établie et potentielle du territoire.

Exigences:

- Avoir une expérience dans la vente.
- Posséder une automobile.
- Être dynamique, enthousiaste, d'un naturel positif.
- Aptitudes pour le travail d'équipe.
- Être capable de travailler sous pression.
- Bonne connaissance de la langue française.

Qualités requises:**Rémunération:**

Commissions sur les ventes + avantages sociaux. Liste de clients établie.

Les candidat(e)s intéressé(e)s doivent faire parvenir leur curriculum vitae ainsi que leur photo avant jeudi 9 mars 2000 à l'adresse suivante:

L'ÉTOILE DU LAC

Re.: offre d'emploi conseiller(ère)
376, boul. Marcotte, Roberval
CP 156, G8H 2N6
Fax.: 275-2834

Chronique de thanatologie

M. Marc Richard, directeur général



La rédaction d'un testament

Vous avez travaillé toute votre vie pour gagner de l'argent et accumuler les biens qui constituent votre patrimoine. Si vous voulez choisir d'autres personnes que vos héritiers légaux comme bénéficiaires de votre succession, il vous faut un testament. Faire un testament n'est pas obligatoire; cependant, cela vous permet de décider vous-même de la répartition de vos biens après la mort.

Lorsqu'il n'y a pas de testament, la loi prévoit le partage de la succession entre les héritiers légaux. Le patrimoine familial revient pour une moitié au conjoint survivant et, pour l'autre moitié, il est distribué selon les règles du Code civil aux héritiers légaux. Il est donc nécessaire de faire un testament si vous voulez disposer de vos biens après votre mort d'une façon différente de celle prévue par le Code civil. De plus, un conjoint de fait ne peut hériter de son partenaire à moins que ce dernier l'ait désigné dans son testament.

Sans testament, les droits de succession peuvent coûter plus cher et les formalités risquent de durer plus longtemps et d'être plus compliquées pour votre conjoint et les autres héritiers. Vos biens peuvent être bloqués par les tribunaux pendant des années. Vous courez également le risque que vos biens ne soient jamais distribués comme vous l'auriez souhaité.

Quelle forme choisir?

Vous savez probablement qu'il existe plusieurs formes de testaments. En fait, le droit québécois en admet trois.

1. Le testament notarié: Ce testament est reçu devant un notaire et un témoin et, dans certains cas, devant un notaire et deux témoins.

2. Le testament olographe: Ce testament doit être écrit en entier par le testateur et signé par lui, autrement que par un moyen technique. Il ne requiert aucun témoin. Il doit être homologué par la Cour suite au décès.

3. Le testament devant témoins: Ce testament ne doit pas être obligatoirement écrit de la main du testateur (par exemple, on peut le dactylographier), mais il doit être signé par lui ou par une tierce personne pour lui, en sa présence et selon ses instructions. Le testateur doit déclarer que le testament est le sien en présence de deux témoins répondant à certaines exigences. Ces témoins doivent également signer le testament en présence du testateur.

Si vous choisissez de faire un testament notarié, il prendra effet dès votre décès. Par contre, si votre testament n'est pas notarié, il devra, après votre décès, faire l'objet d'une procédure de vérification par un notaire ou par le tribunal.

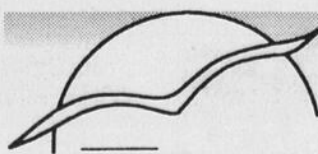

Résidence funéraire Lac St-Jean

Pour nous rejoindre: 668-8409

Siège social: 611, chemin du Pont Taché, Alma

216/451-5969.11

AVIS DE DEMANDE DE DISSOLUTION

Prenez avis que la compagnie 9007-7942 QUEBEC INC., ayant son siège social au 815, rue Principale, St-Augustin, Québec, demandera à l'inspecteur général des institutions financières la permission de se dissoudre.

Alma, le 1er mars 2000.

Fabienne Maltais,
présidente

210/45/60873.1



APPEL D'OFFRES

140, rue St-Joseph Sud,
Alma (Québec) G8B 3R1

ENLÈVEMENT ET ÉLIMINATION DES MATÉRIAUX CONTAMINÉS AU B.P.C.

La Ville d'Alma demande des soumissions pour des travaux de décontamination des matières dangereuses, transformateurs et l'huile 100% B.P.C..

Nature :

L'inventaire sur lequel porte ces travaux est le suivant :

- Six (6) transformateurs (poids total estimé 11,400 kilogrammes).
- Environ trente (30) barils d'huile 10,000 ppm de B.P.C.;
- cinq (5) déjà dans des barils entreposés;
- un (1) baril contenant un additif au B.P.C.;
- huit (8) barils de déchets solides (bois, vêtements absorbants, etc.)

Travaux :

Vidange des transformateurs dans des barils de calibre 16.

Vérification de la conformité des matériaux contaminés par des B.P.C.

Codification des contenants en fonction des lois et règlements applicables.

Préparation pour le transport (documents d'expédition manifestes).

Transport et entreposage des barils au centre de transfert à destination.

Transport des barils vers le lieu d'élimination.

Transport et décontamination des carcasses des transformateurs à un centre de traitement autorisé.

Délivrance des certificats de destruction.

Fournir les barils nécessaires à la vidange des transformateurs.

Les entreprises intéressées pourront obtenir les devis et tous les documents contractuels au bureau de l'acheteur municipal situé au 900, rue Bombardier, Parc industriel, Alma.

Les soumissions déposées dans les enveloppes fournies à cette fin et cachetées, seront reçues au bureau du greffier de la Ville d'Alma, édifice Hôtel de Ville, 140, rue St-Joseph sud, jusqu'au jeudi 16 mars 2000 à 14 heures (heure en vigueur localement), pour y être ouvertes publiquement au même endroit et au même jour.

La Ville ne s'engage à accepter ni la plus basse, ni aucune des soumissions reçues.

Alma, le 2 mars 2000

Jean Paradis, greffier
Ville d'Alma

240/45/

CANADA, PROVINCE DE QUÉBEC
DISTRICT D'ALMA
COUR FÉDÉRALE
N°: GST-467-99

LOI SUR LA TAXE D'ACCISE
Partie demanderesse
C.

2751-7911 QUÉBEC INC.
(DÉBOSELAGE DEQUEN ENR.)
Partie défenderesse

AVIS PUBLIC est donné que les biens et effets de la partie défenderesse saisis en cette cause en vertu d'un bref d'exécution, seront vendus en justice, en vertu dudit bref le 16 mars 2000, à 10 h 00, à sa place d'affaires situé au 1321, Dequen, DESBIENS.

Lesdits biens et effets consistent en: 1 micro-ordinateur Ogivar & acc., 1 aspirateur Shop-vac 10 gallons & acc., 1 machine à frem Guy-Chart modèle 5214, 1 soudeuse Bégamig 180 rouge & acc., 1 ensemble de fixation pour redressement des châssis Wedge Clamp, 1 compresseur 7 1/2 forces Devlibiss & acc. et équipements de bureau divers.

ALMA, ce 5 mars 2000.
ARGENT COMPTANT

BENOÎT HARVEY,
huissier de justice, district judiciaire d'Alma

DOMPIERRE & ASSOCIÉS
219, Lafontaine Nord, Alma G8B 5V5 - 418 662-2122

200/45/60871.1



M.R.C.
LAC-ST-JEAN EST
625, rue Bergeron Ouest, C.P. 397, Alma,
Lac-Saint-Jean (Québec) G8B 5V9
Tél.: (418) 668-3023 Télécopieur: (418) 668-5112

AVIS PUBLIC

Avis public est par les présentes donné par le soussigné que:-

Conformément à l'article 176.1 du Code municipal, le soussigné déposera le rapport financier pour l'exercice se terminant le 31 décembre 1999 et le rapport du vérificateur, à la séance ordinaire du Conseil de la MRC de Lac-Saint-Jean-Est, qui aura lieu le mardi 14 mars 2000, à 19 h 30, à la salle du conseil de l'Hôtel de Ville d'Alma.

DONNÉ À ALMA,
ce 3 mars 2000.

GUY GAGNON,
secrétaire-trésorier
et directeur général

216/45/60768.1



AVIS PUBLIC

140, rue St-Joseph Sud,
Alma (Québec) G8B 3R1

AVIS PUBLIC est par les présentes donné par le soussigné, greffier de cette ville, que conformément aux exigences du règlement 967 concernant les dérogations mineures:

Monsieur Jocelyn Gagnon, propriétaire, a déposé une demande de dérogation mineure au règlement de zonage en ce qui concerne le maintien d'un garage à au moins 0,21 mètre de la ligne latérale, plutôt qu'à au moins 0,6 mètre, comme le prévoit l'article 5.4.3 du règlement de zonage 963, pour la propriété sise au 161, rue des Peupliers;

Madame Francine Duchesne, propriétaire, a déposé une demande de dérogation mineure au règlement de zonage en ce qui concerne le maintien d'une résidence unifamiliale à au moins 1,74 mètre de la ligne latérale, plutôt qu'à au moins 2,10 mètres, comme le prévoit l'article 7.4.3.1 du règlement de zonage 963, pour la propriété sise au 52, rue Melançon Est.

AVIS PUBLIC est également donné qu'à la suite de l'avis qui lui sera transmis par son Comité consultatif d'urbanisme, le Conseil municipal statuera sur ces demandes de dérogation lors de sa séance régulière qui sera tenue

le lundi 20 mars 2000, à 19h00
en la salle du Conseil de Ville

AVIS est en outre donné que toute personne intéressée peut se faire entendre par le Conseil relativement à ces demandes de dérogation mineure.

Donné à Alma,
ce 2 mars 2000.

Jean Paradis, avocat,
greffier.

210/32/60885.1

HIPPO CLUB ALMA

Guichetier(ère)

Temps partiel 10 à 15 h/semaine

- Doit prendre les paris des clients sur courses de chevaux.
- Détenir un diplôme d'études secondaires.
- Expérience de caissier(ère) et avec le public.
- Doit être disponible jour, soir et fins de semaine.

Faites parvenir votre candidature avant le 13 mars 2000 à:

Hippodrome de Montréal inc.
7440, boul. Décarie, Montréal (Québec) H4P 2H1
Télécopieur: (514) 340-2025
Courriel électronique: ressum.hum@hdm.com

21/44/5/60800.1

AVIS DE DEMANDE DE DISSOLUTION

Prenez avis que la compagnie 9033-0218 QUEBEC INC., ayant son siège social au 7320, rang St-Dominique, R.R. 1, Delisle, Québec, demandera à l'inspecteur général des institutions financières la permission de se dissoudre.

Alma, le 1er mars 2000.

Jasmin Fortin
président

210/45/60874.1

AVIS DE DEMANDE DE DISSOLUTION

Prenez avis que la compagnie 2866-1338 Québec inc. ayant son siège social au 1000, boul. des Cascades, Alma, Québec, demandera à l'inspecteur général des institutions financières la permission de se dissoudre.

Alma, le 29 février 2000.

Me Claude Lemieux
notaire

210/45/60864.1

AVIS

GREFFE DE GAÉTAN BOILY, notaire

PRENEZ AVIS QUE Me Jacques Néron, notaire à Alma, est en possession du greffe et des dossiers de Me Gaéтан Boily autrefois notaire à Alma, à titre de cessionnaire avec la permission du Comité administratif de la Chambre des notaires, tel qu'il appert d'une résolution en date du 16 décembre 1999.

Donné ce 16 février 2000.

HUDON, NÉRON, BRASSARD, BOILY,
notaires

520, rue Sacré-Coeur Ouest
Alma, Lac-Saint-Jean, G8B 1L9
668-3064

Heures d'ouverture: 8 h 30 à 17 h

210/45/60866.1

avis de demandes relatives à un permis ou à une licence

Gouvernement du Québec
Régie des alcools,
des courses et des jeux

Toute personne, société ou association au sens du Code civil peut, dans les trente jours de la publication du présent avis, s'opposer à une demande relative au permis ou à la licence ci-après mentionnée en transmettant à la Régie des alcools, des courses et des jeux un écrit assermenté qui fait état de ses motifs ou intervenir en faveur de la demande, s'il y a eu opposition, dans les quarante-cinq jours de la publication du présent avis.

Cette opposition ou intervention doit être accompagnée d'une preuve attestant de son envoi au demandeur ou à son procureur, par courrier recommandé ou certifié ou par signification à personne, et être adressée à la Régie des alcools, des courses et des jeux, Service des greffes, 560, boulevard Charest Est, Québec (Québec) G1K 3J3.

| Nom et adresse du requérant | Nature de la demande | Endroit d'exploitation |
|---|--|---|
| Centre de vacances familiales de Desbiens CENTRE DE VACANCES FAMILIALES DE DESBIENS 1058, rue Marcellin Desbiens (Québec) G0W 1N0 Dossier: 626 853 | (1) Restaurant pour vendre avec autorisations de danse et spectacles (sans nudité) | 1058, rue Marcellin Desbiens (Québec) G0W 1N0 |
| 9087-2144 Québec inc. BAR PRICE (2000) 655, rue Price Ouest Alma (Québec) G8B 4S9 Dossier: 275 909 | Cession totale d'un permis de Bar avec addition d'autorisations de danse et spectacles (sans nudité) | 655, rue Price Ouest Alma (Québec) G8B 4S9 |

2/60/45/60865.1

Québec

CANADA, PROVINCE DE QUÉBEC
DISTRICT D'ALMA
COUR DU QUÉBEC (CHAMBRE CIVILE)
N°: 160-02-000009-991

SOUS-MINISTRE DU REVENU DU QUÉBEC
Partie demanderesse
C.

2751-7911 QUÉBEC INC.
(DÉBOSELAGE DEQUEN ENR.)
Partie défenderesse

AVIS PUBLIC est donné que les biens et effets de la partie défenderesse saisis en cette cause en vertu d'un bref d'exécution, seront vendus en justice, en vertu dudit bref le 16 mars 2000, à 10 h 00, à sa place d'affaires situé au 1321, Dequen, DESBIENS.

Lesdits biens et effets consistent en: 1 micro-ordinateur Ogivar & acc., 1 aspirateur Shop-vac 10 gallons & acc., 1 machine à frem Guy-Chart modèle 5214, 1 soudeuse Bégamig 180 rouge & acc., 1 ensemble de fixation pour redressement des châssis Wedge Clamp, 1 compresseur 7 1/2 forces Devlibiss & acc. et équipements de bureau divers.

ALMA, ce 5 mars 2000.
ARGENT COMPTANT

BENOÎT HARVEY,
huissier de justice, district judiciaire d'Alma

DOMPIERRE & ASSOCIÉS
219, Lafontaine Nord, Alma G8B 5V5 - 418 662-2122

1/240/45/60872.1



APPEL D'OFFRES

140, rue St-Joseph Sud,
Alma (Québec) G8B 3R1

TRANSFORMATEURS DE DISTRIBUTION

La Ville d'Alma demande des soumissions pour la fourniture de transformateurs de distribution dont voici les détails :

- Transformateurs 14,400 / 347-600 impédance 3 à 3.8
- 9 transformateurs 50 KVA 14,400 / 347-600
- 9 transformateurs 75 KVA 14,400 / 347-600
- 4 transformateurs 100 KVA 14,400 / 347-600
- 3 transformateurs 167 KVA 14,400 / 347-600
- Transformateurs 14,400 / 120-240
- 8 transformateurs 50 KVA 14,400 / 120-240
- 5 transformateurs 75 KVA 14,400 / 120-240
- 6 transformateurs 100 KVA 14,400 / 120-240

Les entreprises intéressées pourront obtenir les devis et tous les documents contractuels au bureau de l'acheteur municipal situé au 900, rue Bombardier, Parc industriel, Alma.

Les soumissions déposées dans les enveloppes fournies à cette fin et cachetées, seront reçues au bureau du greffier de la Ville d'Alma, édifice Hôtel de Ville, 140, rue St-Joseph sud, jusqu'au mercredi 15 mars 2000 à 14 heures (heure en vigueur localement), pour y être ouvertes publiquement au même endroit et au même jour.

La Ville ne s'engage à accepter ni la plus basse, ni aucune des soumissions reçues.

Alma,
le 5 mars 2000

Jean Paradis, greffier
Ville d'Alma

210/45/60811.1



AVIS PUBLIC

140, rue St-Joseph Sud,
Alma (Québec) G8B 3R1

MAXIMISATION DES RETOMBÉES ALCAN: LA NOUVELLE USINE D'ALMA EN OPÉRATION

Dans le cadre de son plan d'actions, visant à maximiser les retombées de la construction puis de l'opération de la nouvelle usine, le Service d'urbanisme et de planification socio-économique de la Ville d'Alma invite tous les fournisseurs de biens et de services intéressés à connaître les diverses modalités d'acquisition ainsi que la politique d'approvisionnement qui prévaudront à la nouvelle usine d'Alma, une fois cette dernière en opération, à assister à une soirée d'information qui sera donnée par des représentants de la compagnie Alcan.

Cette importante soirée, sous le thème «En affaires avec Alcan», se déroulera aux dates, heures et lieux suivants :

DATE : Le mardi 21 mars 2000
HEURE : 19 h
LIEUX : Complexe Jacques-Gagnon
Salle Piékouagami

Considérant qu'il s'agit là d'une soirée unique pour recevoir toute l'information pertinente qui régira dans le futur toutes les acquisitions de biens et de services ainsi que certains travaux de sous-traitance, il est vivement recommandé aux fournisseurs et entrepreneurs intéressés d'être présents.

Tous renseignements additionnels peuvent être obtenus auprès de :

Service d'urbanisme et de planification socio-économique de Ville d'Alma, téléphone: 669-5030

La Chambre de commerce d'Alma, téléphone: 662-2734

Les Femmes en affaires, téléphone: 669-0735

La SDC du centre ville d'Alma, téléphone: 662-8332

Le CLD, téléphone: 662-6645

DONNÉ À ALMA,
CE 5 MARS 2000

Jean-Claude Lusinch, urbaniste
et directeur du Service d'urbanisme
et de planification socio-économique

210/45/60810.1

OPPORTUNITÉ D'AFFAIRES

Le Café du clocher du 19, rue St-Joseph, Alma est présentement à la recherche d'un ou d'une partenaire majoritaire

- Le ou la candidate devra posséder des connaissances pertinentes en restauration ou en affaires.
- Nous possédons une clientèle fidèle depuis plus de 7 ans.
- Notre capacité actuelle est de 79 places comprenant un permis de restauration, un permis de bar et un permis de spectacles (sans nudité).
- Notre superficie est de 1500 pi car. à l'étage et 1500 pi car. au sous-sol. Ces dimensions sont comprises dans un bail de longue durée à un prix modique.

Si vous possédez les qualités requises, contactez:



Denis
Cadoret

662-4801 • 662-4228

19, rue St-Joseph, Alma

240/45/60878.1



INFORMATION ET
RÉFÉRENCE RÉGION 02

Insatisfaits des services de santé et des services sociaux?

Le fait que le Québec possède l'un des meilleurs systèmes de santé et de services sociaux n'explique pas qu'il soit sans faille. Il se peut qu'un jour vous soyez insatisfaits de ces services, alors il est important d'en faire connaître les raisons. Ce peut être vis à vis un hôpital, un CLSC, un centre d'hébergement, de réadaptation, de jeunesse, une résidence d'accueil, une résidence privée d'hébergement, un organisme communautaire ou les services ambulanciers, etc. Faire connaître les raisons de votre insatisfaction ne pourra qu'en faire profiter les prochains utilisateurs.

Toute personne qui utilise les services de santé a le droit à l'information sur son état de santé et de bien-être, à des services adéquats, de participer aux décisions le concernant et encore bien d'autres.

Quel que soit la situation qui vous tracasse et si vous voulez dénoncer des injustices «**Information et Référence Région 02**» vous écoute, vous assiste et vous accompagne dans votre démarche si vous en ressentez le besoin. Des spécialistes sont là pour vous aider.

«**Information et Référence Région 02**» est un organisme communautaire sans but lucratif, qui offre des services gratuits et confidentiels à toute la population du Saguenay-Lac-Saint-Jean. Au-delà de ce mandat, l'organisme donne aussi de l'information sur les ressources du milieu et réfère les gens vers la ressource appropriée.

La qualité des services de santé et des services sociaux dépend aussi de vous. Pour rejoindre l'organisme veuillez composer le:

662-6034 ou 1 800 561-6034

1240/45/60882.1

LA QUALITÉ DE VIE

n'est pas un avantage marginal



**ALMA
TEMPS PLEIN
PERMANENT**

Chez nous, la qualité de vie au travail est LA priorité. Parce que notre premier souci est d'offrir aux pharmaciens un environnement où ils peuvent se réaliser en tant que professionnels de la santé.

PHARMACIENS

Nous vous offrons :

- Un minimum de deux (2) postes de travail, génération Pentium
- Le logiciel Vigilance Clinique et plus encore
- Un laboratoire redessiné pour permettre un meilleur contact avec les patients
- Des aides techniques formés dans le cadre d'un programme d'éducation continue
- Un programme de formation continue sans égal dans l'industrie. Pharmaprix consacre plus de deux mille dollars (2 000\$) par pharmacien à ce programme
- Des services de consultation pour vous permettre de mieux dispenser les soins pharmaceutiques
- Des activités de gestion des maladies
- Un congrès annuel
- Des programmes de reconnaissance des réussites professionnelles
- Des opportunités de devenir propriétaire si tel est votre objectif de carrière

Évidemment, nos conditions de travail sont hautement concurrentielles. Elles incluent notamment un plan d'assurance complet, un RÉER et d'autres avantages exceptionnels.

Si la QUALITÉ DE VIE au travail vous intéresse, faites parvenir votre curriculum vitae en toute confiance à :

Nom: Richard Naud

Téléphone: 668-3047

Télécopieur: 668-2063

PHARMAPRIX

PERSONNEL DEMANDE

CUISINIER(ERE)

avec expérience, disponible immédiatement.
Se présenter au Restaurant Le Garelais
370, ave du Pont Nord, Alma

Tél.: 662-5209 / 662-3315

OFFRE D'EMPLOI

D. J.

- TEMPS PLEIN
- 4 SOIRS/SEMAINE
- MINIMUM UN AN D'EXPÉRIENCE
- CONNAISSANCE DE L'INFORMATIQUE SERAIT UN ATOUT
- SALAIRE À DISCUTER

Offre d'emploi N°41
Journal «Le Lac-St-Jean»
525, av. du Pont Sud, C.P. 520
Alma (Québec) G8B 5W1

240/45/60849.1

VILLE DE MÉTABETCHOUAN- LAC-À-LA-CROIX

81, rue St-André, Métabetchouan
Tél.: 349-2060 - Téléc.: 349-2395

Avis public

AVIS PUBLIC est par la présente donné, que le Conseil municipal de la Ville de Métabetchouan-Lac-à-la-Croix a, le 21 février 2000 passé et adopté:

Le règlement numéro. 38-2000 ayant pour objet la constitution d'un Comité consultatif d'urbanisme pour la Ville de Métabetchouan-Lac-à-la-Croix.

Ce règlement est actuellement déposé au bureau du greffier où les intéressés peuvent en prendre connaissance aux heures normales de bureau et entrera en vigueur conformément à la loi.

Donné à Métabetchouan-Lac-à-la-Croix, ce 29ième jour de février 2000..

Le Greffier,
Laurent Rheault, o.m.a.

240/28/60809.1

COMMENT LANCER VOTRE ENTREPRISE

- Rédiger un plan d'affaires gagnant
- Bénéficier d'une formation spécialisée (UN SOIR/SEMAINE)
- Profiter d'un encadrement personnalisé en tout temps

POUR
INSCRIPTION **669-6182**

**COMMISSION SCOLAIRE
DU LAC-SAINT-JEAN**

410/45/59722.6

Coiffeur, coiffeuse, joignez
une équipe de tête!

Chaise à louer chez COIFFURE

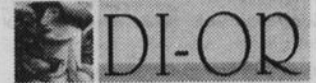

116/45/60889.1

Pour information :
662-3455

Faites vite!



**COMMISSION SCOLAIRE
DU LAC-SAINT-JEAN**
«Savoir et Être»

AVIS PUBLIC

CONSEIL DES COMMISSAIRES

La séance ordinaire du Conseil des commissaires qui devait normalement avoir lieu le 21 mars 2000 a été devancée au 14 mars 2000 à 19 h 30 à la salle des délibérations du Centre administratif de la Commission scolaire du Lac-Saint-Jean au 350, boulevard Champlain Sud, Alma.

Donné à Alma,
ce 2 mars 2000

Nicole Côté,
secrétaire générale

210/45/60853.1

OFFRE D'EMPLOI

BARMAID- SERVEUSE

- Temps partiel
- Avec expérience
- 25 ans et plus

Demandez Marcel
480-1212



1650, av. du Pont Sud, Alma

240/45/

OFFRE D'EMPLOI

Serveuse demandée

- TEMPS PLEIN
- 24 H/SEMAINE
- 22-30 ANS
- AVEC EXPÉRIENCE

Demandez Gilbert
Tél.: 668-7057
Cell.: 487-0315



668-7057
130, av. du Pont Sud
Alma

240/45/60840.1

Les Sports



Le Royal de Métabetchouan, champion de la catégorie «atome CC».



Les Voyageurs d'Alma, champions de la catégorie «atome B».



Mickaël Awley et Mikel Dan des Lynx de Chicoutimi, meilleur duo de gardiens du «pee wee B», félicités par le président du tournoi, Maxime Ouellet.

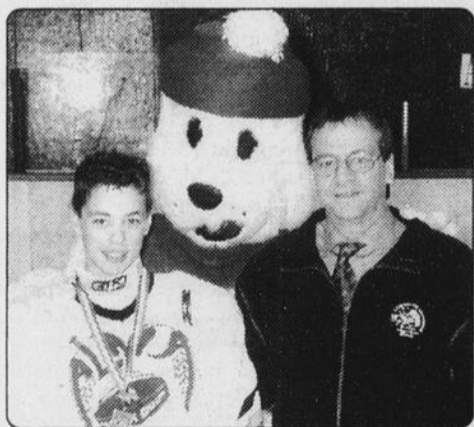

Jean-Philippe Tremblay des Voyageurs d'Alma, le meilleur défenseur de la classe «atome B», en compagnie du président d'honneur, Serge Côté et de la mascotte.

Tournoi «atome-pee wee» de Delisle Le Royal de Métabetchouan et les Voyageurs d'Alma champions de leur classe

DELISLE (NS) — Le Royal «atome» de Métabetchouan et les Voyageur «atome B» d'Alma ont remporté les honneurs des finales «CC» et «B», dimanche dernier, dans le cadre du Tournoi «atome-pee wee» qui a eu lieu au Centre sportif de Delisle.

En finale «CC», les protégés de l'entraîneur-chef, Jean-Pierre Allard, ont vaincu les Orioles de Jonquière, 4 à 2. Jean-Simon Allard et Christian Hudon, avec chacun un doublé, ont pavé la voie à cette victoire. En demi-finales, les deux équipes avaient respectivement vaincu les Marquis de Jonquière, 4 à 1 ainsi que les Aiglons de Delisle, 2 à 1. À noter que la victoire des Orioles aux dépens des Aiglons a nécessité du surtemps.

Pour leur part, en catégorie «atome B», les Voyageurs d'Alma ont clôturé un tournoi sans faille, en prenant la mesure, en finale, des Nordets de Baie-Comeau. En outre, en catégorie «pee wee B», les Lynx de Chicoutimi ont facilement eu le meilleur, 4 à 0, sur les Cougars de Delisle.

Succès intéressant

Ce tournoi, la 18e édition, regroupait

32 équipes provenant de la région du Saguenay-Lac-St-Jean, en majorité, en plus de quelques-unes de l'extérieur. Le président de l'organisation, Maxime Ouellet, qui en était à sa 5e année à la tête du tournoi, a parlé de l'un des meilleurs succès dans l'histoire de la compétition.

«Notre tournoi est bien rodé. Nous pouvons compter sur des membres du bureau de direction et des bénévoles chevronnés qui ont beaucoup d'expérience. Je suis très satisfait de la 18e édition. Nous avons connu l'un de meilleurs tournois aux guichets avec plus de 5000 spectateurs et rien n'a cloché», a mentionné Maxime Ouellet.

Ce dernier a déjà annoncé que son organisation pourra remplir son mandat de verser 5000 \$ au hockey mineur de Delisle et 800 \$ aux Aiglons «atome», fort d'un succès certain du côté des recettes.

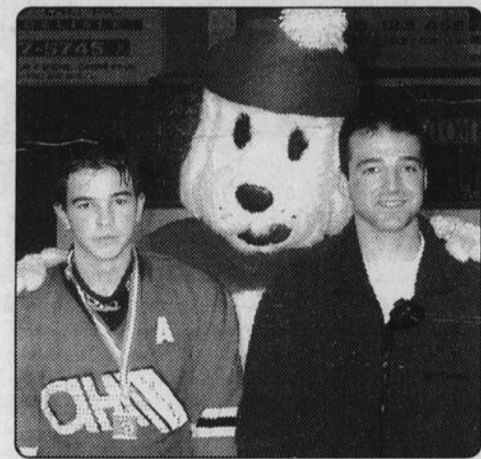

Jason Lapointe des Cougars de Delisle, le joueur le plus utile du «pee wee B», félicité par le président Maxime Ouellet.



Frédéric Bouchard des Cougars de Delisle, le meilleur défenseur du pee wee «B», accompagné de la mascotte et du président Maxime Ouellet

Les deux meilleurs gardiens de l'atome «CC», Simon-Pier Vézina et Jean-Benoît Gagnon, félicités par le président d'honneur, Serge Côté.



Nicolas Drolet des Voyageurs d'Alma, le meilleur gardien de l'atome «B», accompagné de la mascotte Slush-Rupie et de Dominic Lavoie du c.o.

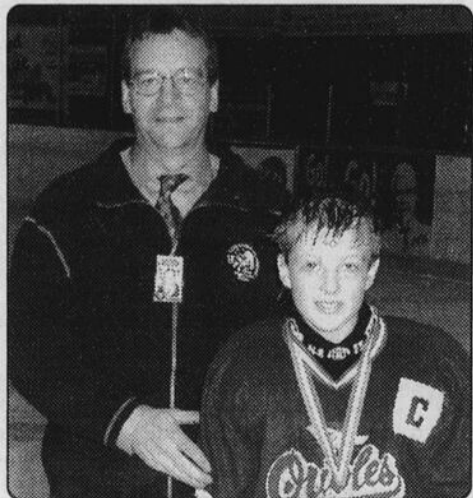

Félix Petit des Orioles de Jonquière, le joueur le plus utile de la catégorie «atome CC», accompagné du président d'honneur, Serge Côté.



Pierre-Marc Asselin du Royal de Métabetchouan, le meilleur défenseur du tournoi. Le jeune hockeyeur est accompagné du président d'honneur de l'événement, Serge Côté.



Les capitaine et adjoints de Cougars de Delisle acceptent la bannière des finalistes «pee wee B» des mains de Raymond Ménard de la Fédération des producteurs de lait.

Le Royal file vers la victoire, les Aiglons... vers l'élimination

ALMA (NS) — Avant les 3e parties de vendredi, pendant que le Royal était en plein contrôle dans sa série demi-finale face aux Sags, menant 2 à 0, les Aiglons se dirigeaient vers l'élimination, tirant de l'arrière 2 à 0 face aux Marquis de Jonquière.

À Métabetchouan, mardi, le Royal a remporté sa deuxième victoire de suite devant les Sags, dans une série où le jeu est rapide et où la robustesse est très présente. Les joueurs du Royal sont gonflés à bloc et jouent leur meilleur hockey de la saison.

Au 2e match, le diminutif Mathieu Bouchard en a mis plein la vue aux 600 spectateurs, y allant d'un doublé et de prouesses dont lui seul peut le faire au circuit régional. Bouchard avait également marqué deux buts lors du premier match, dimanche dernier, à Chicoutimi.

Le Royal est bien positionné pour éliminer la formation saguenéenne: tout le monde est en santé; la chimie n'a jamais été aussi présente entre les joueurs et cette équipe peut compter sur l'un des meilleurs gardiens de la ligue, en Guillaume Bouchard.

Les Aiglons

Du côté des Aiglons, les choses n'allaient pas aussi rondement avant la partie de vendredi. Ce qui est décevant concernant la formation de Delisle, elle a

dominé les deux parties face aux Marquis.

Tout le monde s'entendait (avant la 3e partie de vendredi au Foyer des loisirs de Jonquière) pour dire que ce sera fort difficile pour les hommes de Pierre Hébert de remonter la pente face aux Marquis, une équipe avec des petits joueurs mais qui sont très rapides et qui peuvent compter sur le meilleur marqueur du circuit en Patrick Desbiens.

Au Centre sportif de Delisle, mercredi soir, les Aiglons ont très mal entamé la rencontre alors que le vétéran gardien, Alexandre Côté, a fait cadeau de deux buts aux Marquis dès le premier vingt, dont le 2e filet, sur un lancer venant de loin et qu'il a échappé dans son but. Pierre Hébert, qui avait toujours fait confiance en son vétéran, s'est retrouvé devant l'évidence de le remplacer par la recrue David Tremblay qui a bien livré la marchandise lors des deux autres périodes.

Pour Alexandre Côté, c'était une deuxième contre-performance de suite puisqu'il avait été faible lors de la première partie. Le vice-président hockey des

Aiglons, Pierre Guay, n'y est d'ailleurs pas allé par quatre chemins concernant la tenue de Côté: «Dans les séries, tu ne peux pas gagner si ton gardien n'est pas dans la game. Je suis certain qu'on serait en avance deux à zéro si on avait confié le travail de garder notre but à David

Tremblay», a sèchement confié un Pierre Guay dépité et très déçu, après la 2e défaite de son équipe.

Dans les deux séries, les 3e parties auront lieu, à Delisle et Métabetchouan, dimanche (ce soir), à 19 h 30.



Trois joueurs qui contribuent largement au succès du Royal dans les séries: le défenseur Frédéric Larouche, le gardien Guillaume Bouchard et l'attaquant Mathieu Bouchard.

Les Aiglons, champions du tournoi «midget» de Dolbeau

ALMA (NS) — Les Aiglons «midget LSJE» connaissent une séquence tout simplement époustouflante. Il y a deux semaines, ils ont remporté la catégorie «BB» du Tournoi d'Acton Vale. Et dimanche dernier, en finale, au Tournoi provincial de Dolbeau, les Aiglons ajoutaient une autre championnat en défaisant l'équipe-hôte des Castors 2 à 1.

Lors de ce tournoi, la formation dirigée par Gaétan Gagnon a remporté deux victoires et subi une défaite lors de la ronde préliminaire. Après avoir défait Bellechasse, 5 à 1, les Aiglons ont perdu 4 à 2 devant la Fédération 76 de Montréal. Par la suite, ils ont vaincu St-Hubert, 2 à 1. Au match demi-finaliste, l'équipe championne a défait Bellechasse 4 à 3.

Le défenseur des Aiglons, Jean-Denis Bouchard a été désigné le meilleur défenseur du tournoi.

Selon le président de l'équipe, Nelson Juneau, la formation «midget BB LSJE» vit l'une des meilleures périodes de son histoire: «Je n'ai jamais vu des jeunes hockeyeurs évoluant avec tant de confiance et tant de désir de gagner. La victoire à Dolbeau m'a davantage fait plaisir que nous avons vaincu deux des meilleures équipes BB de tout le Québec», a souligné Nelson Juneau.

Les Aiglons entament, ce soir (le dimanche 5 mars), leur série demi-finale quatre de sept face aux Sags de Chicoutimi. La rencontre débutera à 20 h.

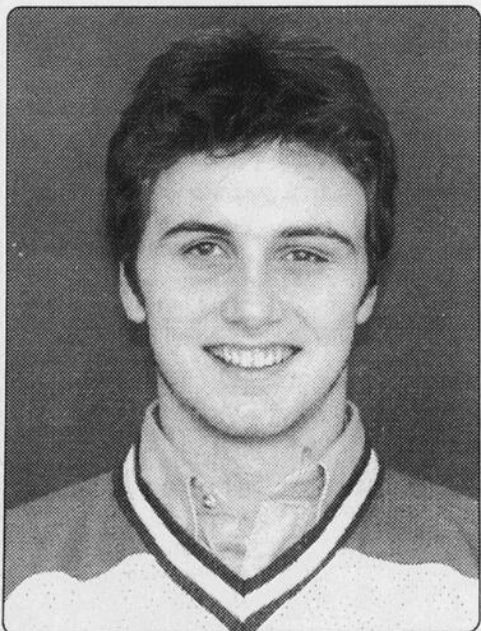

Jean-Denis Bouchard, meilleur défenseur au tournoi de Dolbeau.

Les Voyageurs

Pour leur part, les Voyageurs «bantam B» d'Alma ont remporté le championnat de leur classe, défaisant en finale, les Optimistes de Chibougamau, 5 à 2.

Cinq marqueurs différents ont contribué à cette victoire, soit Claude Plamondon, Sébastien Bouchard, Nicholas Fortin, Joey Duchesne et André Langevin. Ce dernier a été désigné le meilleur défenseur de sa catégorie.

Avant d'atteindre la finale, les Voyageurs avaient remporté trois victoires et annulé une fois. Au lever de rideau, le mardi 22 février, ils ont annulé 3 à 3 face aux Condors de Roberval. Lors de la 2e partie, cette fois, les Voyageurs ont été intraitables face aux Castors de Dolbeau qu'ils ont écrasés 6 à 1. À la 3e rencontre, les Voyageurs ont encore dominé leur adversaire: cette fois, ils gagnaient 7 à 3 contre Optimistes de Chibougamau.

Et, en demi-finale, les Voyageurs prenaient la mesure des Condors de Roberval, 5 à 2. Cette équipe était dirigée par l'entraîneur-chef Louis-Georges Langevin et ses adjoints Sylvain Pedneault et Jean Bouchard alors que Gilles Boily en assume la gérance.

Tournoi provincial «midget» de Baie St-Paul

L'équipe midget «Les Vikings» d'Alma a remporté la catégorie «B» du Tournoi provincial de Baie St-Paul qui avait lieu la semaine dernière.

En finale, l'équipe d'Alma a vaincu l'équipe de Ville St-Michel, 4 à 2. Avant de se donner le droit de disputer ce dernier match, les Vikings avaient successivement vaincu Pointe-aux-Trembles, 3 à 1, les Castors de Dolbeau, 5 à 4 et Ville St-Michel, 4 à 2.

Les Vikings qui sont dirigés par l'entraîneur-chef, Raymond Boulianne, n'ont pas perdu une partie à leurs huit dernières rencontres. Dans la Ligue régionale «Intercité», ils occupent le 3e rang derrière les deux équipes de Lac St-Jean-Nord.

Pour Raymond Boulianne, cette

victoire, c'est le fruit de jeunes joueurs qui ont du plaisir à pratiquer le hockey et qui le font en donnant le 100 % d'eux-mêmes. Fait à souligner, il y a une politique assez

inusitée dans cette formation où l'on joue avec quatre trios, sauf eu deuxième demie du 3e vingt si le match est égal ou très serré.

Championnat régional de badminton d'Alma

Les joueurs locaux font une razzia

ALMA (NS) — Les joueuses et joueurs du Club de badminton «junior» d'Alma ont largement dominé le Championnat régional qui s'est déroulé au Centre Mario-Tremblay d'Alma, en fin de semaine dernière.

En classe «A» Annick Fortin et Stéphanie Tremblay ont remporté le double féminin face au duo Fanny Bard et Amélie Rousseau, en trois jeux de 15-9, 8-15 et 15-9. Pour sa part, au simple, Dave Bergeron, également d'Alma, a vaincu Luc Girard de Roberval, 15-8 et 15-10. C'est surtout en classe «B» que les athlètes d'Alma ont montré leur domination avec cinq victoires sur cinq. Jennifer Boivin a remporté le simple, 15-5, 4-15 et 15-9. Aux côtés de Sarah Blackburn, Mlle Boivin a ajouté la victoire au double féminin face au do Marie-Andrée Paré et Marie-Ève Bergeron d'Alma en deux jeux de 15-2 et de 15-3.

Au simple masculin, ce fut une victoire facile de Jean-Pierre Bouchard face à Simon Faucher, 15-2 et 15-9. Ce dernier, d'Alma, aux côtés de Dany Gagnon a remporté le double masculin

devant deux autres joueurs d'Alma, soit Yan Fleury et André Bouchard, 15-12 et 15-13. Enfin, au double mixte, Julie Fournier et Carl Fiset ont remporté la victoire en deux jeux de 15-8 et de 15-9 contre Mélanie Lajoie et Martin Plourde.

Concernant la catégorie «C», on a noté deux victoires sur trois pour les joueurs d'Alma. Cynthia Potvin et Jessica Privé ont vaincu Alexandra Thivierge et Marie-Ève Gagnon, 15-4 et 15-14 alors que Serge Blouin et Fabien Maltais gagnaient le double masculin devant Dany Girard et Michel Briand, 15-2 et 15-13.

Quelque 110 joueuses et joueurs ont fait les frais de ce championnat organisé par une équipe de 254 bénévoles dirigés par Jacques Fortin. Un total de 900 \$ ont été remis en bourses en plus de 1200 \$ en prix de présence offerts par Sports Experts d'Alma et Black Night.

Motoneige d'accélération

ALMA (NS) — Les équipes de course d'accélération de motoneige LSJE ont dominé, en fin de semaine dernière, à Mistassini, dans le cadre d'une tranche du Défi régional d'accélération, avec 4 premières places dans les 5 classes.

C'est l'équipe «22X» et son pilote, Jocelyn Pilote, qui a le mieux performé, remportant deux premières en «Improve/700-800 cc» et «500-600cc» ainsi qu'une 2e place en classe «600-700». Une autre équipe d'Alma a bien fait lors de cette compétition, soit «Alma Mazda» avec une 1re place en classe «Open».

Pour sa part, Claude Simard d'Hébertville a terminé au 1er rang en «Improve/800-1000». Mentionnons, enfin,

parmi les équipes de Lac St-Jean Est, une 2e position pour l'équipe «Robin Dallaire» de Saint-Bruno avec un 2e rang en classe «Improve/500-600».

Au classement général, «Alma Mazda» occupe le 2e rang en catégorie «Open»; Claude Simard, la 1re place en catégorie «Improve/800-1000»; «22X», la 2e en «Improve/600-700», la 1re en «Improve 500-600» ainsi qu'en «Improve/700-800».

Au Club de karaté shotokan d'Alma

Trois autres gradés «ceinture noire»

ALMA (NS) — Trois jeunes karatékas du dojo shotokan d'Alma, Keven Fortin, Marc-André Goderre et Paule Martel, ont réussi leur passation de grade ceinture noire, premier dan, en fin de semaine dernière, lors de la 2e tranche du stage hivernal 2000, qui a eu lieu à Montréal, au Centre Claude Robillard. Le premier rendez-vous s'était déroulé quelques semaines plus tôt, à Alma.

Fortin pratique le karaté depuis dix ans alors que Goderre en est à sa 11e année. Les deux karatékas ont reconnu que les examens avaient été difficiles et très

stressants: «Mais on était bien préparés. J'ai donné le meilleur de moi-même. Je suis très content d'avoir réussi», a fait part Keven Fortin.

Marc André-Goderre a abondé dans le même sens, soulignant que c'était impressionnant de faire les katas et de disputer les combats devant les maîtres: «J'étais très confiant de réussir, mais j'avoue que les examens sont très sérieux et qu'il n'y a pas beaucoup de place à l'erreur. La ceinture noire, pour moi, c'est un tremplin, c'est une motivation pour continuer à pratiquer ce sport du karaté qui me passionne», a mentionné Goderre.

D'autre part, les deux jeunes karatékas de 18 ans ont souligné que les combats face à des karatékas gradés 3e dan avaient été particulièrement difficiles: «On ne se sent pas gros quand on est lancés sur le tapis devant des ceintures noires 3e dan. C'est le taux d'adrénaline et notre préparation qui nous ont permis de passer cet examen tout à fait spécial», ont ajouté



Karyn Michaud, Étienne Girard, nouveaux gradés «marron-1er Kyu» ainsi que Judith Gagnon et Hélène Simard, deux nouvelles ceintures vertes. Était absente: Natacha St-Pierre (marron-1er kyu).

Keven Fortin et Marc-André Goderre.

Concernant le directeur technique de l'Association québécoise du karaté shotokan, Gaston Fortin, qui est également le directeur du dojo d'Alma, il a rappelé que les passations de grades au karaté shotokan était devenues une activité qui avait beaucoup évolué.

«On demeure très vigilants sur l'aspect technique et la maîtrise des katas et des combats, mais c'est devenu tout aussi important que les grades «noir» soient remis à des karatékas qui sont pleinement impliqués. Les adeptes de l'an 2000 qui vont accéder aux échelons supérieurs devront participer régulièrement aux activités, que ce soit les divers stages ou

bien les compétitions», a souligné Gaston Fortin.

Autres passations de grades

Cinq autres karatékas du dojo d'Alma ont accédé à des grades supérieurs lors des examens qui ont eu lieu à Montréal. Karyn Michaud, Étienne Girard et Natacha St-Pierre sont maintenant gradés «marron-1er Kyu» alors que Judith Gagnon et Hélène Simard ont réussi leur ceinture verte.

Mentionnons que 275 karatékas de l'Association de karaté shotokan du Québec ont participé au stage et passation de grades qui a eu lieu au Centre Claude-Robillard. Concernant les ceintures noires, 35 adeptes se sont présentés alors que seulement 15 ont réussi les examens.

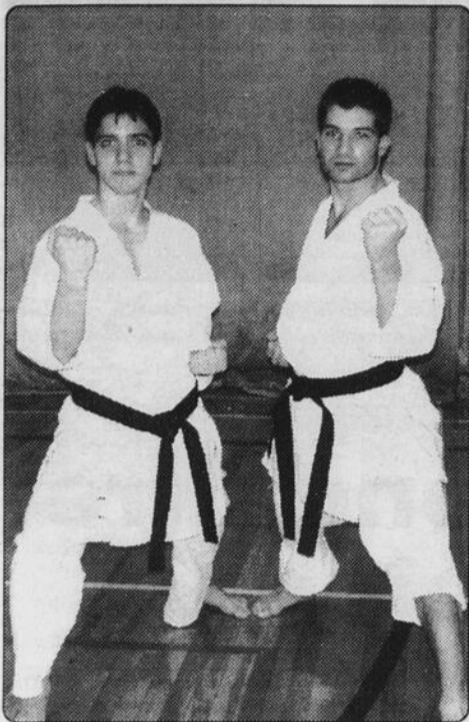

Marc-André Goderre et Keven Fortin, deux karatékas de 18 ans, nouveaux gradés ceinture noire, 1er dan. Était absente, Paule Martel, ceinture noire 1er dan.

Défi accélération Coupe Mistassini

L'équipe d'Alma Mazda s'empare de la première place

Alma (M.C.) — Après trois semaines de difficultés, l'équipe d'Alma Mazda a réussi à se reprendre en main et à remporter la Course d'accélération «Coupe Mistassini» qui avait lieu samedi dans le centre-ville. Cette course constitue l'une des plus importantes courses du nouveau circuit d'accélération Sag-Lac.

Le Défi d'accélération de Mistassini, qui avait lieu en plein centre-ville a sonné le début d'une toute nouvelle saison pour la Bombardier d'Alma Mazda. C'est que l'équipe n'avait pas encore réussi à trouver le bon ajustement qui ferait en sorte qu'elle surpasse les autres équipes inscrites dans la catégorie «Open». La course de Mistassini est une course importante et prestigieuse pour le circuit, plus de 5000 personnes y assistent. C'est d'ailleurs l'une des préférées de l'équipe d'Alma Mazda puisqu'ils en sont les grands champions des quatre dernières années.

Un nouveau bolide pour la saison 2001?

Selon le porte-parole de l'équipe Réjean Gagné, la prochaine saison est très prometteuse puisque l'équipe évoluera fort probablement sur un nouveau bolide complètement neuf et muni d'un moteur beaucoup plus puissant.

«On travaille sur les plans de cette nouvelle machine depuis maintenant quelques semaines avec le motoriste bien connu Denis Gosselin du Centre de performance Denis Gosselin de Québec, qui se spécialise exclusivement sur la préparation de moteur pour les courses», nous a révélé en exclusivité M. Gagné.

La fabrication d'une telle motoneige demande plusieurs mois de travail. L'actuelle motoneige d'Alma Mazda est munie d'un moteur à 4 cylindres et développe plus de 260 forces. La prochaine machine devrait être encore plus performante.

«Nous allons probablement utiliser un frêne de la compagnie «Wall», renommée aux États-Unis pour ce genre de fabrication spécialisée. Seules quelques pièces du moteur, de la poulie, du came et du système d'embrayage demeureront semblables au Bombardier vendu de manière commerciale», démystifie M. Gagné.

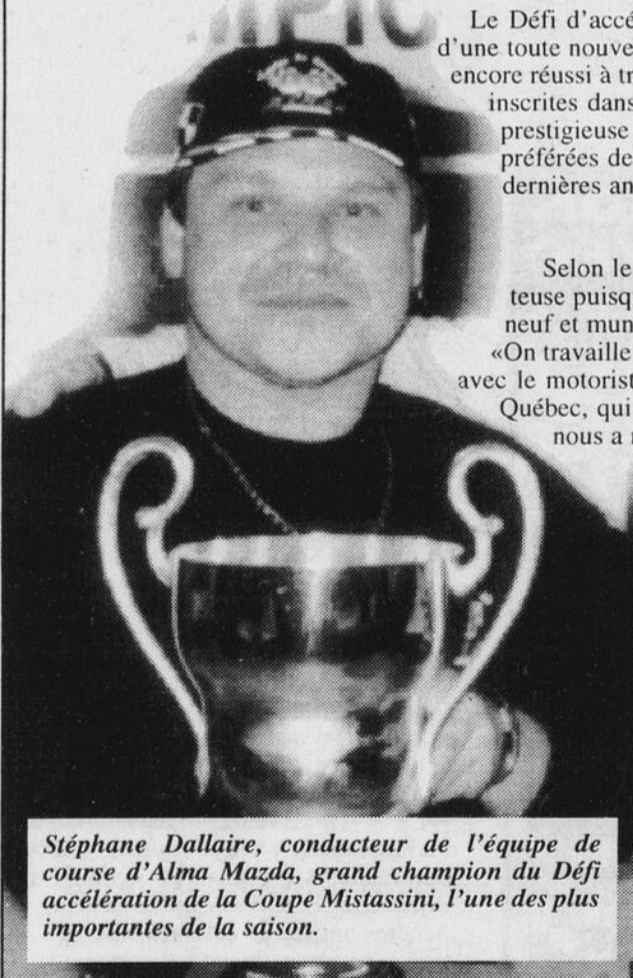

Stéphane Dallaire, conducteur de l'équipe de course d'Alma Mazda, grand champion du Défi accélération de la Coupe Mistassini, l'une des plus importantes de la saison.

Depuis 1989, l'équipe d'Alma Mazda prend fort à coeur les courses d'accélération. L'équipe a évolué sur quatre différentes machines et a remporté plus de courses qu'elle en a perdues, ce qui est une chose à souligner dans le monde des courses d'accélération. Dans cette passion Alma Mazda n'est pas seule puisque Sports DRC, le concessionnaire Bombardier d'Alma, est aussi un commanditaire important.



Nomination

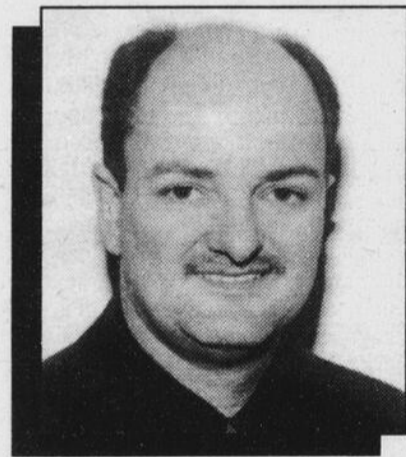

JACQUES LAVOIE
SUPERVISEUR/REPRÉSENTANT

M. Réjean Taillon, P.D.G. des Laboratoires Chez-Nous inc., a le plaisir d'annoncer la nomination de M. Jacques Lavoie à titre de superviseur/représentant pour le secteur d'Alma.

Pour tous vos besoins en produits, accessoires ou équipements sanitaires, communiquez avec monsieur Lavoie, il se fera un plaisir de vous conseiller.



CHOISY
ALMA
480-0762

Les Laboratoires CHEZ-NOUS Inc.
606, boul. Sacré-Coeur, St-Félicien, G8K 1T5
www.choisy.com Sans Frais 1-800-463-4913

PUBLIREPORTAGE

LE LAC-ST-JEAN, dimanche 5 mars 2000, page 45

Au McGill «Invitation»

Danick Côté y va de sa meilleure prestation en carrière

ALMA (NS) — Danick Côté, le coureur demi-fond d'Alma qui fait partie de l'équipe d'athlétisme de l'Université de Sherbrooke, a réalisé sa meilleure prestation en carrière, en course intérieure, le 19 février, dans le cadre du McGill «Invitation».

L'athlète de 23 ans a pris la 2e place à l'épreuve de 1500 mètres avec un temps de 3 m 56 s 91 c. Il a été dépassé, au sprint final, par Daniel Blouin, classé premier sur le Circuit universitaire canadien. Blouin a fait 30 centièmes de seconde de mieux que son équipier Danick Côté.

Trente-six coureurs avaient préalablement participé aux trois vagues afin de faire partie des douze meilleurs pour la grande finale: «C'est ma meilleure performance, à l'intérieur, sur la distance de 1500 mètres. Je suis très content. J'ai travaillé très fort depuis le temps des Fêtes où je me suis entraîné en Floride. Ce stage me rapporte. Et l'entraînement avec intervalles courts et sprints commencent aussi à me rapporter. Mes temps continuent à s'améliorer», a précisé Côté.

L'élite canadienne

Le coureur d'Alma fait partie du «Top 12», soit les douze meilleurs coureurs universitaires canadiens, sur la distance de 1500 mètres. Au 3000 mètres, Danick Côté est classé au 12e rang.

«Je sais que je suis en forme comme je ne l'ai jamais été. Et je ne veux pas parler seulement de la condition physique, mais surtout de mon mental. Jamais, je ne me senti autant en confiance. Avant, lors des courses, j'attendais qu'un adversaire provoque des choses. Ça, c'est du passé. Maintenant, je m'amène sur les lignes de départ avec l'idée de provoquer des choses, d'attaquer et de faire réagir le peloton, ce que j'étais incapable de faire avant les Fêtes. On dirait que je vis une autre carrière de coureur», a ajouté Danick Côté.

Le week-end, Danick Côté a participé à

une tranche universitaire à Sherbrooke. Il a couru le 3000 mètres en un temps de 8 m 31 s 20 c, ce qui lui a donné le 2e rang et l'a assuré de faire partie des 12 meilleurs coureurs universitaires canadiens sur cette distance, les 10 et 11 mars prochains, lors de la finale qui aura lieu à l'Université McGill.

Vendredi, Côté a participé à l'épreuve du 1500 mètres, au Centre Claude-Robillard, à Montréal. Il lui fallait boucler la distance sous la barre des 3 m 55 s pour pouvoir s'assurer une place parmi les 12 finalistes canadiens, à McGill, en fin de semaine prochaine.

Si le jeune coureur connaît autant de succès depuis les dernières semaines, il ne cache pas qu'il est de mieux en mieux entouré et que cela l'aide dans sa confiance: «Pour moi, le déclic a été donné lors du stage en Floride à la fin de la dernière année. Je ne serais pas rendu au niveau que je montre actuellement, si je n'avais pas participé à ce stage, qui en plus de m'aider au plan physique, m'a permis d'oublier les déboires vécus à la finale universitaire du cross-country où j'avais abandonné après deux minutes de course», d'expliquer Danick Côté.

Et si Côté a pu participer à un stage en Floride, en décembre dernier, ce fut grâce à une importante aide financière de Roberto Martel d'Alma, ce dynamique propriétaire de la firme «Resto Roberto».

«Tu pourras écrire que je veux remercier monsieur Martel et dire qu'il est responsable d'une grande partie de mon succès actuel», a conclu Danick Côté.



On reconnaît Maxime Lamirande, le président des Athlétiques «sr», Patrick Abud, le représentant du commanditaire principal «Bar le Crapaud» ainsi que Daniel Morissette, coentraîneur de l'équipe.

Les Athlétiques «senior»

On fait connaître les entraîneurs

ALMA (NS) — La nouvelle équipe des Athlétiques «senior» qui évoluera dans la Ligue du Saguenay-Lac Saint-Jean qui comptera six formations en 2000, a fait connaître ses deux entraîneurs, en début de semaine.

Il s'agit de Daniel Morissette et Patrick Girard qui ont fait leur classe au sein du Regroupement pour le baseball développement LSJE dans les années 90. Morissette a dirigé des équipes pendant cinq ans, dont trois à la tête des Athlétiques «junior». Quant à Girard, il a été l'entraîneur-chef des Athlétiques «bantam» et «midget», pendant quatre ans. Pour Daniel Morissette, c'est tout un défi qu'il a accepté, aux côtés de Patrick Girard: «Nous dirigerons des joueurs du même âge que nous, pour la majorité. Et, en plus, plusieurs sont nos amis. Je sais que ce ne sera pas facile, mais notre message va être clair. On dirigera pour le bien de l'équipe dans son ensemble».

Les deux entraîneurs vont prôner une philosophie axée sur la discipline, la disponibilité et l'esprit d'équipe: «On s'attend à avoir 20 joueurs au camp d'entraînement. Si c'est le cas, on devra en retrancher sept, ce qui ne sera pas facile et peut-être que des joueurs seront de nos amis. Mais on va vivre avec ça», a ajouté Daniel Morissette.

Le camp d'entraînement

Quant au camp d'entraînement, il s'amorcera à la fin d'avril et on s'attend à ce que la sélection soit définitive pour le début de la saison 2000, à la fin de mai prochain. Les matches auront lieu au Stade de baseball du Centre Mario-Tremblay ou sur la route, du lundi au mercredi.

Le président du Conseil d'administration de l'équipe, Maxime Lamirande, s'est dit très heureux que Morissette et Girard aient accepté de prendre en main les activités baseball: «Ils ont l'expérience. Ils ont fait leur preuve. Je

suis certain que nous serons très capables de vivre avec la situation d'être dirigés par deux gars de notre âge et qui, par surcroît, sont des amis», a précisé Lamirande.

Selon le président, la naissance des Athlétiques «senior», c'est une histoire de passionnés du baseball: «Nous avons lancé l'idée d'une équipe à la fin de l'été dernier, en compagnie de Claude Pelletier (le gouverneur de l'équipe) et vice-président du Circuit régional et Daniel Morissette. On ne fait pas revivre les Athlétiques senior pour mettre sur pied une équipe avec un calibre aussi fort que ce qu'on retrouvait dans les années 60 avec la génération qui nous a précédés, mais ce dont on veut assurer les friands du baseball, à Alma et au Lac St-Jean Est, les Athlétiques constitueront une excellente équipe, avec un décorum certain et le désir de gagner», a ajouté Maxime Lamirande.

Pour le chef de file des Athlétiques «seniors», c'est certain que si 20 joueurs se présentent au camp et qu'une sélection en vue sept, ce sera difficile: «Mais je répète que notre club, c'est un groupe d'amis, de passionnés du baseball. Ceux qui vont en faire partie à la mi-mai, sauront qu'ils faut s'intégrer, donner son meilleur sur le terrain et être très actifs au niveau des activités du groupe».

Le commanditaire

Les Athlétiques ont profité du point de presse de mardi, pour annoncé le lancement officiel de sa campagne de financement pour la première saison 2000 ainsi que le nom de son commanditaire principal, soit le Bar le Crapaud d'Alma.

La première activité aura lieu le vendredi 7 avril, au Crapaud, soit un 5 à 7. Les billets sont déjà en vente au coût de 5 \$, incluant une consommation gratuite. La brasserie Molson collabore également à cette activité en remettant un forfait baseball, soit un voyage aux Expos pour deux personnes, plus deux nuits au Confort Inns de Montréal, le tout d'une valeur de 500 \$.

On peut se procurer ces billets auprès de Patrick Abud, directement au Crapaud ou auprès de Maxime Lamirande, au 480-1058 (après 17 h).

COMMENCEZ VOTRE SAISON DE GOLF DU BON PIED AVEC

L'ÉCOLE de GOLF MICHEL De SÈVE

Ouverture 28 février

Inscription en tout temps durant la session

Ouvert du lundi au vendredi de 17 h à 20 h

COURS DE GROUPE (5 personnes maximum)

- 5 cours à l'intérieur
- 1 cours à l'extérieur
- Une partie 9 trous gratuite au Club de golf Lac-St-Jean
- Analyse du mouvement sur vidéo Pratique incluse

120\$ Taxes inc.

SPECIAL Juniors 18 ans et moins 5 heures de cours plus pratique

75\$ Taxes inc.

COURS PRIVÉ

- 4 heures de cours plus 4 pratiques

150\$ Taxes inc.

Abonnement et pratique

60\$ Taxes inc.

POUR DÉBUTANTS, INTERMÉDIAIRES OU AVANCÉS INSCRIVEZ-VOUS DÈS MAINTENANT (ancien local au Coin du Tapis boul. St-Jude)

487-0382
487-0255

BOÎTE VOCALE



Jean-Luc Maltais, prof.



Michel De Sève, prof.



Services d'aide et de thérapie aux hommes violents et impulsifs 276-5802

ou (sans frais)

1 800 276-5802

Points de service: Dolbeau, Alma, Roberval

Ski au Mont Villa-Saguenay

L'École du samedi clôture ses activités

ALMA (NS)— L'École de ski du Mont Villa-Saguenay a clôturé ses activités 2000, samedi dernier le 19 février, dans le cadre d'une compétition et d'une cérémonie de remises de médailles.

Cette année, on a noté une excellente participation de 115 skieuses et skieurs qui ont fait les frais de ces cours, dans les catégories «débutant», «intermédiaire», «planche à neige» et «adulte-parent». Ils étaient encadrés par dix monitrices et moniteurs. L'activité s'est déroulée sur 5 semaines, du 8 janvier au 19 février.

Selon Élisabeth Després, la nouvelle directrice de l'École, le succès a été sans équivoque: «Nos cours sont bien adaptés avec des catégories spécifiques. Je suis très

satisfaite du déroulement et de notre activité de clôture», a mentionné Mme Després. Signalons, encore cette année, le volet des cours parents/adultes qui a permis à une dizaine de parents d'y participer, ce qui les a aidés à améliorer leurs techniques aux côtés de leur fils ou fille. Concernant les médailles, pour la 41e année de suite, elles ont été remises avec la collaboration de la Maison Duchesne Auto d'Alma qui, une fois de plus, n'a pas manqué son rendez-vous annuel.



MÉDAILLÉS PLANCHE À NEIGE — À l'avant, on reconnaît Jean-Sébastien Briand et Simon Lefebvre. À l'arrière, ce sont David Ouellet, Mathieu Harvey, Janie Barbeau, Maxime Néron, Nicolas Turcotte et Michaël Bouchard. À l'arrière, les moniteurs: Nicolas Lavoie, Michel Bilodeau, Jean-François Lemieux et Paul-André Hudon. Étaient absents: Antoine Lalonde, un skieur ainsi que Alexandre Gagnon, moniteur.



MÉDAILLÉS SKI INTERMÉDIAIRE — À l'avant: Gabriel Genest et Aurélie Harvey. Deuxième rangée: Gabrielle Fortin, Sandrine Gaboury, Pierre-Luc Tremblay, Myriam Bergeron, David Beaulieu et Annie-Claude Boily et Simon Landry-Désy. Rangée arrière, les moniteurs André Bergeron, Alfred Marchand ainsi que Réal Tardif, représentant de Duchesne Auto.

Les rendez-vous sportifs

Brunch fin de saison au Club Dorval

Le Club de ski de fond Dorval d'Alma tiendra son brunch fin de saison, le dimanche 26 mars, à compter de 10 h, au Chalet principal. On profitera de l'occasion pour clôturer l'année 1999-2000 et pour faire connaître les récipiendaires des divers mérites octroyés, dont les fondeurs et fondeuses de l'année, la famille de l'année et le patrouilleur de l'année, entre autres. Le coût de participation à l'activité a été fixé à 5 \$ pour les adultes et 2,50 \$ pour les enfants.

17e édition du Tournoi de curling de Delisle

C'est du 30 mars au 2 avril prochain que se déroulera, au Centre sportif Mistook, la 17e édition du Tournoi de curling de Delisle. L'édition 2000 restera sous la formule «participation mixte» avec un maximum de 200 joueurs et joueuses réguliers et débutants.

Ce tournoi sera agrémenté de plusieurs activités sociales et prix de participation.

Les places étant limitées aux premières inscriptions reçues, il est recommandé de réserver sa participation avant le 17 mars. On peut communiquer auprès de Mario Bergeron, 668-3586 ou Roger Décoste, 347-5733.

Marché aux puces au profit des Aiglons «jr»

Les Aiglons «junior» de Delisle tiendront un marché aux puces, à la Salle communautaire de Saint-Coeur-de-Marie (près des Caisses Desjardins), les samedi 4 et 5 mars prochains. L'activité servira de financement.

Films de chasse et pêche

Le Club de chasse et pêche, Castor du secteur Nord, tiendra sa soirée annuelle «Films de chasse et pêche», le jeudi 30 mars prochain, à compter de 19 h 15, à l'École Jean-Gauthier de Delisle. Pour plus d'informations ou pour réserver un billet, on peut communiquer avec Robert Harvey, au 668-2827 ou Claire Martel, au 668-4338.



COURS DE PARENTS — Élisabeth Després, directrice de l'École; Réal Tardif de Duchesne auto; Michel Richard, Carole Gagnon, Nicole Gagnon, Annie Thivierge, Harold Briand, Marc Gaboury, tous des parents ainsi qu'Alfred Marchand, moniteur. Étaient absents: Sylvie Marcotte, Louise Lévesque et Bruno Privé.



MÉDAILLÉS SKI DÉBUTANT — Première rangée: Ingrid Gagnon, Anne-Pascale Vaillancourt, Marie-Pierre Boudreault et Stéphanie Gagnon. Deuxième rangée: Anne-Lise Harmégnies, moniteur; Maurice Jean, gérant du MVS; Amélie Bernier, Annie-Pierre Gauthier, Nathalie Bilodeau et Jonathan Guay, moniteurs. Étaient absents, Jean-Philippe Côté, Séléna Gagnon et Lydia Tremblay, trois médaillés.

Course d'accélération de motoneiges Ski-Bee-Doo

SAMEDI 11 mars 2000

CLASSE STOCK *IMPROVE *OPEN

Inscription: 9 h - 1^{er} Départ: 12 h

Entrée: 5 \$ - Bourse: **2 500 \$**

Musique et animation

Service de restauration

SERVICE DE BAR



RELAIS DE MOTONEIGE ST-GÉDEON
RELAIS SKI-BEE-DOO
980, rang 4, Sinaï • Saint-Gédéon

Bienvenue à tous!

INFORMATION

345-2546

343-2728

COLLABORATION: MOLSON

COOP PLACE ST-LUC
 Focus sur le 40^e anniversaire
 de la Coopérative des Consommateurs d'Alma
 COOPRIX CARREFOUR ALMA

Gagnez

l'une des 2 Ford Focus 2001 LX berline
 d'une valeur au détail de 16,907 \$ + taxes chacune, pour une valeur totale de 33,814 \$ + taxes.

Les focus arrivent en ville



VOUS POUVEZ PARTICIPER JUSQU'AU 1^{er} DÉCEMBRE 2000. POUR ÊTRE L'UN
 DES FINALISTES AU GRAND TIRAGE DU 3 DÉCEMBRE 2000, LORS DE
 L'ASSEMBLÉE GÉNÉRALE ANNUELLE,
 AU COMPLEXE JACQUES-GAGNON
 À 15 HEURES.

Ford Focus 2001 LX berline, moteur 4 cylindres 2.0 L, boîte de vitesse automatique surmultipliée, radio AM/FM avec lecteur de cassettes, chauffe-moteur, système Sécurilock avec antivol, 4 portes, 5 passagers, siège conducteur à hauteur réglable, banquette arrière divisée 60-40, commande intérieure d'ouverture du coffre, rétroviseur à réglage manuel. Valeur au détail de 16 907 \$ + taxes chacune. Les taxes seront acquittées par la Coopérative des Consommateurs d'Alma. Les véhicules ne peuvent être échangés pour la valeur équivalente en argent. Le coût de l'enregistrement est à la charge des gagnants.



**NOS FINALISTES DU TIRAGE
 DU 3 MARS SONT:**

COOPRIX CARREFOUR ALMA
 M. Rosaire Jean, d'Alma

COOPRIX PLACE ST-LUC
 M. Normand Larouche, d'Alma

**Papier
 hygiénique**

Cottonelle
 8 rouleaux



Spécial



1 99\$
 ch.

Bananes Turbana
 Produit d'Amérique centrale

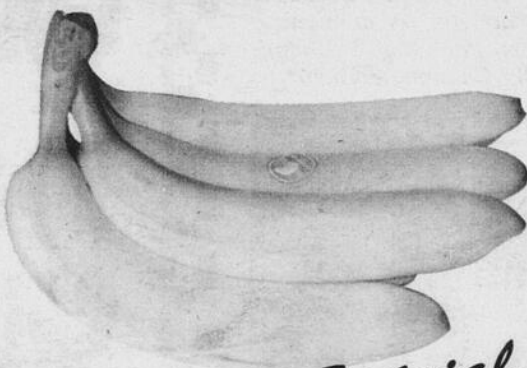

Spécial

59¢
 /lb
 1,30 \$/kg

Poitrines de poulet

Frais, avec dos

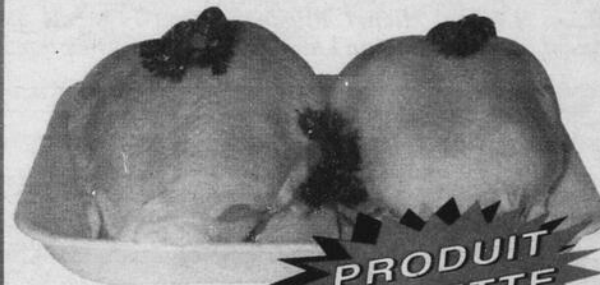

Spécial

1 69\$
 /lb
 3,73 \$/kg

FOCUS SUR LE 40^e ANNIVERSAIRE

COOP ST-LUC • COOPRIX CARREFOUR

Nom: _____

Adresse: _____

Tél.: _____

40^e anniversaire



**DE LA COOPÉRATIVE DES
 CONSOMMATEURS D'ALMA**

Venez déposer votre billet de participation dans nos magasins. Vous pourriez devenir l'un des finalistes de la promotion «Focus sur le 40^e anniversaire» de la Coopérative des consommateurs d'Alma.

AUGMENTEZ VOS CHANCES !

Recherchez les produits vedettes en magasin et obtenez des billets supplémentaires à l'achat de ces produits.

Prix en vigueur du lundi 6 mars au dimanche 12 mars 2000. Photos à titre indicatif seulement. Règlements du concours disponibles chez vos deux COOP.



COOP PLACE ST-LUC
 75, BOUL. ST-LUC, ALMA

COOPRIX CARREFOUR ALMA
 705, AV. DU PONT NORD, ALMA

