FASCICULE ILLUSTRÉ

La Patrie

LE JOURNAL PAR EXCELLENCE

49e ANNEE—No. 232 | MONTREAL, SAMEDI, 26 NOVEMBRE, 1927 | QUATRE PAGES



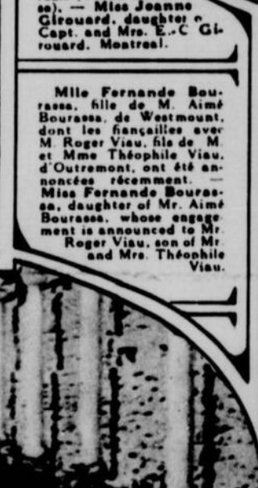
Mlle Jeanne Girouard, fille du capitaine E.-C. Girouard, de Montréal. (Cliché LaRose). — Miss Jeanne Girouard, daughter of Capt. and Mrs. E.-C. Girouard, Montreal.



Mlle Marie-Anne Dufresne, fille de Mme J.-M. Dufresne, dont on annonce les fiançailles avec M. Victor Deporcas, de Montréal. (Cliché LaRose). — Miss Marie-Anne Dufresne, daughter of Mrs. J.-M. Dufresne, whose engagement is announced to Mr. Victor Deporcas.



Mlle Stella Chartrand, fille de M. et de Mme J.-L. Chartrand, dont on annonce les fiançailles avec M. Paul Véronneau, fils de M. et de Mme Louis Véronneau. (Cliché Dupras-Cola). — Miss Stella Chartrand, daughter of Mr. and Mrs. J.-L. Chartrand, whose engagement to Mr. Paul Véronneau has been announced.



Mlle Fernande Bourassa, fille de M. Aimé Bourassa, de Westmount, dont les fiançailles avec M. Roger Viau, fils de M. et Mme Théophile Viau, d'Outremont, ont été annoncées récemment. — Miss Fernando Bourassa, daughter of Mr. Aimé Bourassa, whose engagement is announced to Mr. Roger Viau, son of Mr. and Mrs. Théophile Viau.



A la conférence interprovinciale. Les représentants du gouvernement fédéral et ceux des provinces photographiés à l'entrée du parlement à Ottawa. Première rangée, de gauche à droite, les hons. J.-C. Elliott, P.-J.-A. Cardin, Gordon-S. Harrington, W.-R. Motherwell, A.-C. Saunders, James Robb, James Bracken, Raoul Dandurand, G.-Howard Ferguson, le très hon. W.-L. Mackenzie King, premier ministre du Canada; l'hon. L.-A. Taschereau, premier ministre de Québec, les hons. Ernest Lapointe, J.-B.-M. Baxter, Charles Stewart, J.-D. MacLean, Dr. J.-H. King, James-G. Gardiner, Charles-A. Dunning, J.-E. Brownet. Deuxième rangée, de gauche à droite, les hons. L.-P.-O. Tilley, Peter Heenan, C.-D. Richards, Robert Forke, W.-L. Hall, Fernand Rinfret, Honoré Mercier, Lucien Cannon, W.-H. Price, James Malcolm, J. Nicol, W.-J. Major, George Inman, J.-A. Cross, George Hoadley. Troisième rangée, de gauche à droite, les hons. R.-A. Hoey, R.-G. Reid, J.-L. Ralston, T. Davis, A.-M. Manson. — At the interprovincial conference, in Ottawa.



La reine Marie de Roumanie, en deuil du roi Ferdinand, passe quelque temps à son palais de Balcic, sur la "Côte d'Argent," de la Roumanie. — Queen Marie of Roumania at her Balcic palace.



Le Keswick Junior Hunt Club, près de Charlotteville, Virginie, est composé de trente enfants âgés de 3 à 13 ans. Il serait difficile de trouver de plus jeunes chasseurs. — The Keswick Junior Hunt Club, America's youngest Hunt Club, near Charlotteville, Virginia.



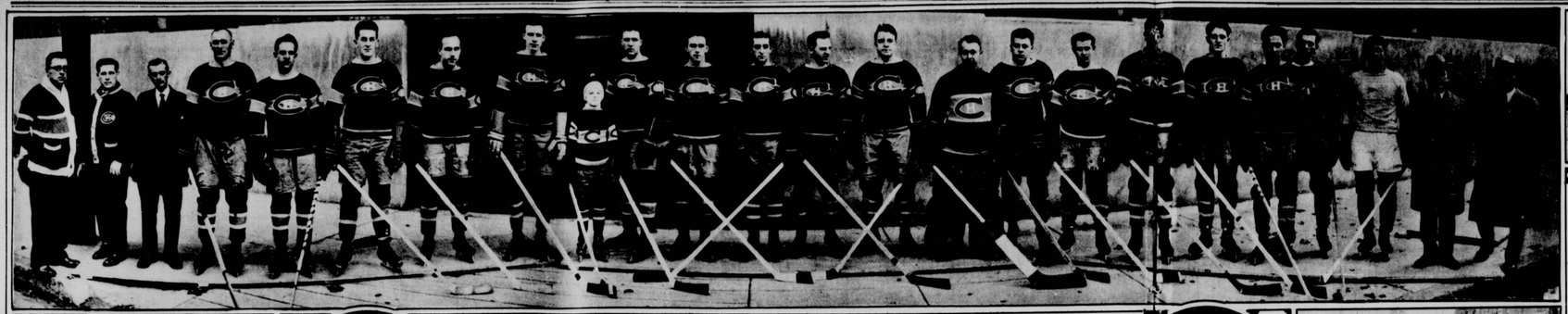
M. Paul Poiret, le grand couturier français, en visite aux ateliers de l'Eastman Kodak Company, à Rochester, N.Y. — Mr. Paul Poiret, visiting the lens factory of the Eastman Kodak Co'y, at Rochester, N.Y.



Voilà ce qu'on peut justement appeler travailler à pied d'œuvre. On porte sur une voiture traînée par des bœufs la cuve servant à presser le raisin avec les pieds, dans le sud du Tyrol. — From foot to mouth! Crushing of grapes by foot in Southern Tyrol.



Mme Robert Dubreuil, de Montréal, et son fils, Jacques. (La Photographie LaRose) — Mrs. Robert Dubreuil, Montreal and her son.



Le club de hockey Canadien au grand complet pour la saison 1927-1928. De gauche à droite, les trois entraîneurs Dufour, McKenna et Pat Kennedy; Herbie Gardiner, Art. Gagné, Pit Lépine, Howie Morenz, Sylvio Mantha, Ernest Hoard et MM. Louis Létourneau, directeur et Cecil M. Hart, gérant. — The Canadien Hockey Team for 1927-1928 season in the N.H.L. series.



Au mariage du docteur Rosario Bérard et de Mlle Madeleine Barrette à St-Barthélemy. — At the wedding of Dr. Rosario Bérard and Miss Madeleine Barrette.



Mesdames Robert Hanson, Antoinette Thérien, dont le mariage fut célébré récemment, en l'église du Saint-Esprit-Jésus. Cliché A. Laflèur.



Groupe d'officiers et de membres du club de golf Forest Hill. On remarque dans le groupe: MM. D.J. Evans, secrétaire; W.C. Grant, professionnel; J.R. Giroux, directeur; W.K. Richardson, directeur; J.L. Willett, capitaine du club; F.A. Mann, directeur; R.H. Bernard directeur; J.P. Anglin, président; D.A. Lafontaine; C.H. Mason. — Group of officers and members of the Forest Hill Golf Club.



M. l'abbé Benoît Marchand, d'Edmonton, Alberta, récemment ordonné prêtre par Mgr Emile Legal, et qui célébrera sa première messe à St-Hyacinthe, le 27 courant.



Aux funérailles, à St-Hyacinthe, du Rév. V.C. Doyon, savez-vous que le 22e régiment durant la grande guerre On remarque, au premier rang les lieutenants-colonels Henri Chaput et J.H. Chabaille, frère du défunt. Au lieutenant-colonel Doyon, at St. Hyacinth.



Mlle Irène Drainville, fille de M. et Mme Omer Drainville, de Saint-Victor, comté de Beauce.





Choeur de chant de la paroisse de Saint-Roch de Québec. Assis, de gauche à droite: J. Desgagné, F. Landry, H. Bourassa, M. l'abbé A. Deschênes, maître de chapelle; Jos. Turgeon, organiste; J. Corbeil, F.-X. Lamontagne. Debout, au centre: R.-P. Nicolas, directeur de la Petite Maîtrise. — The choir of St. Roch, Quebec.

La rencontre des deux champions de tennis, Lacoste et Tilden. Lacoste est à droite. — The Tilden-Lacoste tennis match. Lacoste is on the right.



Fanfare du Mont St-Louis, Montréal, lors de la parade annuelle. — Mount St. Louis Brass Band.



Son Excellence le lieutenant-colonel Eustace Plunnos, gouverneur général des Iles Vierges, et lady Plunnos, à leur arrivée à bord de l'"Acienia". — His Excellency, Lt. Col. Plunnos and lady Plunnos. — Photo Canard Luxe.







Le vitrail de Pierre Boucher de Boucherville dans l'église Notre-Dame de Montagne-au-Perche. C'est une oeuvre de Louis Barillet.

Votre Corps "Décharné" les Fait Rire.

AUGMENTEZ votre poids de plusieurs livres avec la nouvelle LEVURE FERRUGINEUSE.

Agréable à prendre—résultats rapides ou vous ne payez rien.



N'avez-vous pas la popularité des hommes et femmes en santé et bien faits? Vous pouvez remplacer votre corps faible, décharné, en bonne santé — et en outre reconstituer votre vigueur et débarrasser votre teint de ses vilains boutons, par une méthode absolument même raisonnable, vitale et le même attrayant résultat que les autres si vous prenez simplement à la LEVURE FERRUGINEUSE une chance de la goûter.

Comment la Levure et le Fer procurent force et poids

La LEVURE FERRUGINEUSE renferme deux toniques dans un — le fer en forme d'hématine de poids et le fer renfermé dans la levure. Ce dernier est celui employé dans la fabrication du sang et qui le rend si bienfaisant.

Cette levure est maintenant avec du fer extrait de légumes frais — épinards, laitues, céleri, avec cette forme de fer facilement assimilable par l'organisme enfin le sang riche et pur circule dans les veines en abondance.

Cette combinaison de la levure avec le fer pour la première fois rend superflu de prendre de l'huile de foie de morue avec cette formule. La LEVURE FERRUGINEUSE vous donne des résultats en la moitié moins de temps que si vous prenez la levure ou le fer pris séparément.

Procurez-vous aujourd'hui chez votre pharmacien ou épicier un paquet de LEVURE FERRUGINEUSE. Elle vous ramènera à la santé et à la force et vous donnera bientôt une extrême différence. Remarquez comment vous vous sentirez après avoir pris quelques repas de LEVURE FERRUGINEUSE. Cette levure n'est vendue qu'en paquets originaux au prix de un dollar la boîte, datant pour prévenir. Elle ne vendra pas l'individuel ni ne vaut de demi-boîtes.

Le premier traitement donne des résultats ou vous ne payez rien.

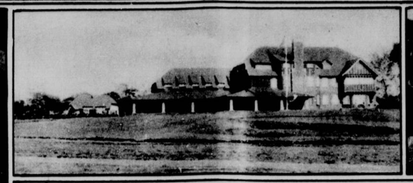
Prononcez-le LEVURE FERRUGINEUSE maintenant. Remarquez l'entêtant pain en poids et force résultant d'un seul traitement. Si vous n'êtes pas satisfait des résultats, le prix de la bouteille vous sera promptement remis. Si vous ne pouvez vous rendre à la pharmacie, écrivez à CANADIAN IRONIZED YEAST CO., Ltd., Montréal. (Imp. 1161 - 1054)

BOITES A CIGARETTES — 1.50 et 2.15
Régulier 2.50 et 3.00
Boîtes à cigarettes tournantes importées de Suisse. En bois d'olivier, bois — avec fermoir de cuivre. Magnifiquement finies. Début de Rue de Parade. —Rez-de-chaussée.

Complets à deux pantalons pour garçonnets..... 19.85
—Rez-de-chaussée.

CHEMISES DE QUALITE POUR HOMMES
100 Chemises en broadcloth et zéphir tissé, modèles gilet. Fausses-molle ou empesée. Polignons 14½, 14, 14½, 16½ et 17 seulement. Régulier 2.50 et 3.25.
Semaine de ventes, samedi..... .95
Rez-de-Chaussée

Chemises de qualité pour hommes
100 Chemises en broadcloth et zéphir tissé, modèles gilet. Fausses-molle ou empesée. Polignons 14½, 14, 14½, 16½ et 17 seulement. Régulier 2.50 et 3.25.
Semaine de ventes, samedi..... 1.95
Rez-de-Chaussée



Le club de golf Forest Hill. — The Forest Hill Golf Club.



Le 18ème "green" du club de golf Forest Hill. — At the Forest Hill Golf Club, the 18th green

Le Magnifique
SAVON DE TOILETTE LUX



Pour une Peau Magnifique

Enfin, vous pouvez vous procurer, à un prix raisonnable, un savon possédant toutes les qualités des coûteux savons importés. Le Savon de Toilette Lux est fabriqué d'après les méthodes employées pour la production des savons européens les plus dispendieux.

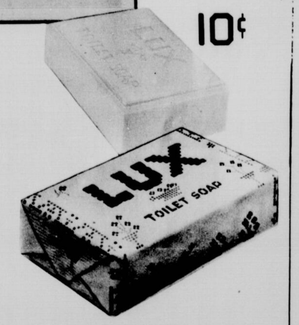
La mousse riche et odoriférante du Savon de Toilette Lux agit sur la peau comme la caresse délicate d'une main aimée. Et la sensation d'exquise propreté que ce savon procure est encore rehaussée par le délicieux parfum de rose qu'il dégage.

Mais au lieu de coûter cinquante sous et un dollar, comme beaucoup de savons importés, le Savon de Toilette Lux se vend partout dix sous.

Ferme, d'une fine texture, durable-le Savon de Toilette Lux, même dans l'eau la plus dure, vous donne une mousse abondante et odorante.

Le génie de notre race a perfectionné ce merveilleux produit - et l'accueil favorable de millions de femmes dans tout le pays permet de l'offrir à un prix aussi modique.

10¢





Robe d'après-midi en satin noir avec col de dentelle écrue. — Afternoon frock of black satin trimmed with ecrue lace.





Petit chapeau en brocart or et noir, légèrement drapé et garni de flèches de nacre. Smart hat of gold and black brocaded material.



Chapeau de feutre-lustré, de deux tons avec galon métallique disposé en passe. — Felt hat trimmed with frame of gold braid.



George Williams levant des lingots d'or trouvés dans des excavations faites sous l'ancienne église de San José dans la république de Panama. — George Williams washing some of the tarnished gold metal found in excavations under the old San José church, in Panama.

Robe de georgette vert tendre avec petits volants de satin disposée en cascade. Fleurs de tissu à la taille. — Green evening frock accented with satin ruffles.



Robe du soir en velours-transparent noir et shiffon noir avec un rang de cristal à l'empiècement et une fleur faite de ces mêmes pierres à la taille. — An evening frock of black georgette velvet with black chiffon and crystal pearls.



Avec son mouvement inégal du bas de la jupe, cette petite robe de georgette rose-tendre est idéale pour la danse. Une simple garniture de ruban-velours disposé en sautoir avec une touffe de roses à l'épaule lui crée un effet ravissant. — Dance frock of pink georgette, with velvet ribbon and silk flowers.



Une statuette de pierre qui daterait de mille ans, qui a été trouvée en faisant des fouilles près de Jatlan, Mexique. Le petit garçon à côté est le jeune fils du docteur E.-C. Houle, de Beverly Hills, California. — A toy soldier of thousands of years ago.



La famille de M. et Mme Evangéliste Sabourin, Côte St-Paul, Montréal



Le prince Guillaume de Suède, portant les insignes de chef de la tribu des Quilayutes. Le prince s'est vu conférer cette dignité, lors de son voyage à Seattle. — Prince William of Sweden in an Indian chief garb.



Manteau tailleur en drap-suède beige avec un joli mouvement de drap sur le devant et enrichi d'un col-châle et manchettes de renard de même ton. — Tailor-coat of deep beige suedine-cloth with fox fur.



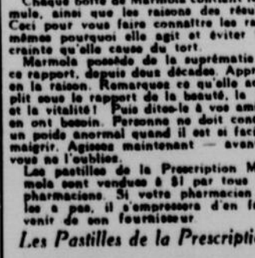
On transporte l'argent sans aucune protection à Tokio. Cette scène se déroule au moment de la récente crise financière, devant la Banque du Japon. — During the recent financial crisis in Japan.



Instantané de quatre baigneuses au Royal Palms Club, Los Angeles, au moment où elles viennent de plonger
Unusual picture of four swim stars as they strike the waters at the Royal Palms Club, Los Angeles.



Les enfants de M. et Mme Wilfrid David, de Valleyfield.



LES SVELTES FIANCÉES

sont maintenant la vogue

TOUTES les conceptions de Beauté, élégance et de bonne santé exigent maintenant des contours sveltes. Toutes celles qui cherchent à plaire au cinéma ou dans la société doivent bannir l'obésité.

Remarquez le grand nombre de celles qui agissent ainsi. Vous pouvez voir vous-même que, dans toutes les classes de la société, la plupart des gens sont maintenant sveltes. L'obésité constitue l'exception.

Une des grandes raisons réside dans les pastilles de la prescription Marmola. Les gens en font usage depuis 20 ans — par millions de boîtes. Ils en ont fait connaître les résultats à d'autres. Les tailles sveltes que l'on voit maintenant partout ont été obtenues en grande partie par cette méthode.

Nul exercice anormal ou diète n'est nécessaire, bien que la modération soit bénéficiable. Les résultats de Marmola sont obtenus en fournissant une substance dont se sert la nature pour la nutrition. Son but est de transformer la nourriture en calories et énergie, plutôt qu'en graisse. L'usage est basé sur des recherches et des expériences élaborées.

Chaque boîte de Marmola contient la formule, ainsi que les raisons des résultats. Ceci pour vous faire connaître les raisons mêmes pourquoi elle agit et éviter toute crainte qu'elle cause du tort.

Marmola possède de la suprématie sous ce rapport, depuis deux décades. Apprenez-en la raison. Remarquez ce qu'elle accomplit sous le rapport de la beauté, la santé et la vitalité! Puis dites-le à vos amis qui en ont besoin. Personne ne doit conserver un poids anormal quand il est si facile de maigrir. Agissez maintenant — avant que vous ne l'oubliez.

Les pastilles de la Prescription Marmola sont vendues à $1 par tous les pharmaciens. Si votre pharmacien ne les a pas, il s'empressera d'en faire venir de son fournisseur.

Les Pastilles de la Prescription.

MARMOLA

L'agréable manière de réduire.

Poils follets

DÉTRUITS POUR TOUJOURS



La Méthode Tricho permet aux femmes particulières de posséder une peau veloutée comme le satin — libre pour toujours de disgracieux poils follets.

Renseignez-vous sur Tricho

DRUM & DRUM

(Montréal) Ltd.
Exclusivement autorisée à appliquer le traitement Tricho à Montréal
307, IMMEUBLE KEEFER
698, rue STE-CATHERINE O.
Tél. UPtown 2057 Montréal
BUREAU A QUEBEC
Ch. 109, Edifice Quebec Power
Téléphone: 3-3869



AGISSEZ TOUT DE SUITE !

Achetez le nouveau blaireau que vous vous êtes promis depuis si longtemps.

Votre vieux blaireau usé est aussi efficace que le tranchant émoussé d'un cineau. Il produit une mousse peu consistante et le rasoir lire.

Un SIMMS fera toute la différence au monde. Les poils soigneusement fixés dans le caoutchouc, feront de la mousse jusqu'à la base. La qualité garantie de SIMMS vous assure des années de service.

SET IN RUBBER SIMMS MARK

Blaireaux

ST-JEAN, N. B.

Fabricants des pinceaux à bande blanche SIMMS

Negligez Jamais *un rhume*

prenez le **SIROP MATHIEU**

GOUDRON ET EXTRAIT DE FOIE DE MORUE

Convient à tous les Âges

Le Remède de Famille pour plus de 40 Ans.

EN VENTE PARTOUT



Régulier 2.50 et 3.00
Boîtes à cigarettes incrustées importées de Suisse. En bois d'acajou fini — avec fermoir de cuivre. Magnifiquement finies. Débit de l'Arcade.
—Rez-de-chaussée

Complets à deux pantalons pour garçonnets 19.85
—Rez-de-chaussée.

100 Chemises en broadcloth et zéphir tissé, modèles gilet. Faux-cols mous ou empesés. Pointures 13½, 14, 14½, 16½ et 17 seulement. Régulier 2.50 et 3.25.
Semaine de ventes, samedi 95
Rez-de-Chaussée

et pouponnière. Rég. 3.00; **Trains mécaniques**, avec rails circulaires. Rég. 3.00; **Cheval et voiture**, cheval en feutre et tombereau basculant sur deux roues. Rég. 3.00; **Cheval et remion**, cheval en peluche et 6 bidons sur camion chargé. Rég. 3.50; **Traîneaux de poupée**. Corps en fort bois, patins et guidons, rouge, bleu ou gris. Rég. 3.50; **Meubles d'osier**, pour maison de poupée. Sofa, deux fauteuils et une table. Rég. 3.50; **Locomotives**, bouilloire, valve de sûreté, sifflet, etc. Rég. 2.75; **Poupées bêtes, nouveau-nés**, vêtements longs. Rég. 3.00. Ces jouets assortis chacun 1.95
Quatrième étage.

La "PATRIE", pour intéresser ses lecteurs, publie chaque Samedi un supplément comique très varié en couleurs.

La Patrie

UNE ANNONCE DANS LA "PATRIE" EST UNE GARANTIE DE SUCCÈS.

La "PATRIE" publie chaque Samedi des pages comiques en couleurs qui s'adressent particulièrement aux enfants.

LES AMIS

DIS VIEUX, QUE VAIS-JE DONNER À MA FEMME POUR NOËL? — DONNE-LUI UN CHÈQUE!

J'AI FAIT CELA LE JOUR DE NOËL DERNIER PARCE QUE JE NE SAVAIS QUE LUI DONNER. — DEMANDE À MA STÉNO.— LES FEMMES AIMENT TOUTES LA MÊME CHOSE..

DITES MADEMOISELLE.. QU'AIMERIEZ-VOUS DAVANTAGE POUR NOËL— JE CHERCHE DES IDÉES.. — VOYONS UN PEU.— J'AIME TANT DE CHOSES!..

OUI, JE SAIS. MAIS QU'AIMERIEZ-VOUS LE MIEUX?. — JE VOUDRAIS AVOIR DES DIAMANTS

JE VOUS.— MERCI DE LA SUGGESTION. — MAIS AU FOND JE SUIS COMME TOUTES LES AUTRES FEMMES.— TOUT ME PLAIRAIT

JE CROIS QUE VOTRE AMI EST UN CHARMANT HOMME.— — OUI, C'EST UN BON DIABLE!

JE VOUS DIS QUE OUI.— IL A EU LA PLUS GENTILLE FAÇON DE DÉCOUVRIR CE QUE JE VOULAIS POUR NOËL. — NOM DE NOM! IL FAUDRA QU'JE LUI DISE QUELLE M'EN SAIT IL A CAUSÉ

MARGOT TRAVAILLE TROP

AH, C'EST LA BELLE MARGOT— JE ME SUIS TELLEMENT ENNUYÉ — POUVONS-NOUS NOUS JOINDRE À VOUS?? — AVEC PLAISIR MESSIEURS! — JE VIENS D'APPRENDRE LA VÉRITÉ SUR CE DUEL ET JE VEUX EXCUSER PLUCHE DE LA FAÇON DONT IL A AGI CONTRE RAOUL

MONSIEUR PLUCHE EST UN SAUVAGE, IL SE BAT AVEC DES GANTS DE BOXE — CE N'EST PAS DANS L'ORDRE POUR UN DUEL! — JE SAIS, JE SAIS, MAIS C'EST FINI OUBLIONS ÇA!—

NON MADEMOISELLE, CE N'EST PAS FINI, PLUCHE VA PAYER CETTE INSULTE! — OUI, ET IL FAUDRA QU'IL ME REMBOURSE LES DIX DOLLARS QUE J'AI PAYÉS POUR LES ÉPÉES. — ET AUSSI POUR CE COUP DE POING DANS MON ESTOMAC! — MAIS MESSIEURS JE NE CROIS PAS QUE PLUCHE A L'ARGENT QU'IL FAUT.—

LA COUR LE FERA PAYER! — QU'ALLEZ-VOUS FAIRE LE TRAINER EN COUR? — OUI MONSIEUR! PLUCHE IRA DEVANT LE JUGE! — MAIS CE SERA INTÉRESSANT APRÈS TOUT!

JE VAIS PAYER LE LUNCH.. — NON, COUSIN RAOUL, JE VAIS PAYER L'ADDITION — IL FAUT QUE NOUS RETOURNIONS AU BUREAU, MARGOT.

VOICI.— JE VAIS PAYER CE LUNCH.— JE SUIS PRESSÉ.. — CELA ME DONNE SATISFACTION MADEMOISELLE — SI LE COMTE ALBERT VEUT PAYER, QU'IL LE FASSE.— RANGEZ CES 520. N. LEBRUN

MAINTENANT QUE TOUT EST RÉGLÉ, MADEMOISELLE MARGOT VOUDRAIT-ELLE ACCEPTER UNE PROMENADE DANS LE PARC? — JE SERAIS TRÈS HEUREUX QUE VOUS ACCEPTIEZ. — JE REGRETTE MES SIEURS, MAIS JE DOIS RETOURNER AU BUREAU.— APPELEZ-MOI UN DE CES JOURS, JE SUIS AVEC VOUS DANS UNE MINUTE

PENSEZ-VOUS QUE CES COMTES VONT NOUS FAIRE APPELER COMME TÉMOINS?.. — CERTES OUI ET ILS ONT DE GRANDES CHANCES DE FAIRE PAYER PLUCHE!.

NE VOUS DÉPÊCHEZ PAS TANT.— — MAIS JE DOIS RETOURNER AU BUREAU!

ÉCOUTEZ. M. LEBRUN. SI JE DOIS ALLER EN COUR, IL ME FAUT UNE NOUVELLE ROBE.— VOUS SAVEZ COMMENT LES REPORTERS PARLENT.— ILS DISENT TOUT CE QUE VOUS PORTEZ.— — TRÈS BIEN.

ÇA NE ME FAIT RIEN SI JE SUIS COMME IL FAUT.— PRÊTEZ-MOI CES 520 DOLLARS ET JE VOUS LE RENDRAI LE JOUR DE LA PAYE.—

MERCI BIEN VOUS ÊTES UN ANGE.. — OUI, ET J'AI UNE MENDIRE D'ANGE!.

JE VOIS MAINTENANT POURQUOI MARGOT NE VOULAIT PAS PAYER LE LUNCH. — ET LE JOUR VINT

A rights reserved.

Un Problème de Dessin à résoudre et Jeux d'Adresse pour les Jeunes Lecteurs de La Patrie

UNE EPREUVE DE LA MEMOIRE



Un bon nombre de jouets divers sont réunis dans la devanture de ce magasin. Examinez d'abord attentivement l'image durant trente secondes. Attendez ensuite cinq minutes sans regarder l'image, puis essayez de faire une liste des jouets que vous avez vus. Vous pourrez ensuite comparer votre liste avec l'image, et vous rendre compte ainsi, à la fois, de la fidélité de votre mémoire et de votre pouvoir d'observation. Invitez des amis à faire la même épreuve.

LES QUATRE CHIENS

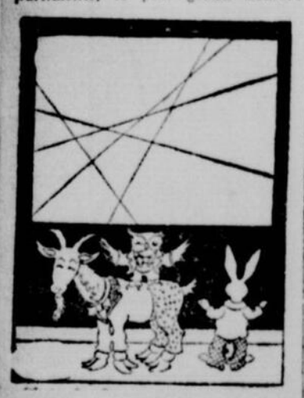


L'on voit bien un zèbre, un corbeau et un poisson dans cette image, mais il y a aussi quatre chiens. Pourtant on ne les voit pas. — Serez-vous plus habile? Pourrez-vous les trouver?

REPONSES AUX PROBLEMES DE LA SEMAINE DERNIERE

LES VACHES DU PERE BROWN. —Si vous tournez l'image la tête en bas, vous verrez l'une des vaches entre l'arbre et le chien.. Tournez ensuite d'un quart à gauche, et vous verrez une autre vache au-dessus de la première, à sa gauche. Faites maintenant décrire un demi-cercle à l'image, et vous verrez la troisième vache près de la branche de gauche de l'arbre qui est au premier plan.

UN PROBLEME DE PARTAGE.— Vous voyez ci-dessus comment partager le carré blanc en seize compartiments, le plus grand nombre



possible, en traçant seulement cinq lignes droites et pas plus. Il y a une intéressante regle à faire connaitre à ce sujet.. Un carré, un cercle ou toute autre figure de ce genre peuvent être divisés par n'importe quel nombre de lignes en un nombre de parties égalant la somme du nombre des lignes plus 1. Ainsi, avec 3 lignes vous pouvez diviser un carré en 7 parties, c'est-à-dire en 1 plus 2, plus 3 plus 1 parties. Avec 4 lignes, un carré peut être divisé en 11 parties; avec 5 lignes, en 16 parties, et ainsi de suite. Ainsi, vous pourrez toujours dire d'avance quel est le plus grand nombre de parties que pourront former un certain nombre de lignes.

AGE A DEVINER — Le vieux devin dit à Alice: "Si l'on ajoute à mon âge sa moitié, son tiers et 3 fois 3, vous aurez six fois 20 plus 10, ce qui est votre âge, plus mon âge, plus 53" — Quels sont les âges du devin et d'Alice?

L'âge du devin, plus sa moitié et son tiers plus 9 donnent 130 ans, d'après lui-même. Donc les onze sixièmes de son âge égalent 121 ans, et son âge est 66 ans. Son âge, plus l'âge d'Alice, plus 53 donnent 130. Ainsi l'âge d'Alice doit être de 11 ans.

LES VINGT-CINQ JETONS. — Nous avions 25 jetons, dont 5 marqués d'étoiles, 5 de têtes de sphinx, 5 de fleur de lis, 5 de crânes humains, et 5 de têtes de béliers. Les jetons de chaque groupe étaient numérotés de 1 à 5. Il fallait les placer dans un carré de sorte à ne pas trouver deux fois le même signe ou le même chiffre sur une même ligne verticale ou horizontale ou sur l'une des deux grandes diagonales réunissant les angles. Désignons les étoiles par un "A", les sphinx par "B", les fleurs de lis par "C", les crânes par "D", et les têtes de béliers par "E". Voici comment l'on peut placer les jetons:

A-1	B-2	C-3	D-4	E-5
C-4	D-5	E-1	A-2	B-3
E-2	A-3	B-4	C-5	D-1
B-5	C-1	D-2	E-3	A-4
D-3	E-4	A-5	B-1	C-2

ONCLE ET NEVEU — Un homme affirmait qu'un autre homme était à la fois son oncle et son neveu. Comment cela peut-il se faire?

Si deux hommes se marient et que chacun d'eux épouse la mère de l'autre, et qu'un fils naisse de chacun de ces mariages, chacun des hommes sera à la fois le neveu et l'oncle de l'autre. On prétend que l'on peut arriver à ce résultat par d'autres moyens, mais celui-là est le plus simple.

TROUVEZ LES ERREURS — Un "r" minuscule dans "VOTRE POIDS"; l'axe de l'aiguille est hors du centre du cadran; les chiffres



sur le cadran ne sont pas dans l'ordre convenable; 150 et 120 devraient être transposés; l'aiguille indique zéro alors que la fillette est sur la plateforme; les deux souliers de la fillette different.

D'UN POINT A L'AUTRE



Tracez une ligne droite du point no 1 au point no 2, puis de là au no 3, et ainsi de suite jusqu'au no 31 qui est le dernier point. Mettez-vous à l'oeuvre et vous verrez ce que vous aurez alors dessiné

COMBIEN DE PORCS?



Si j'avais deux fois autant de porcs que j'en ai maintenant plus huit porcs, j'aurais neuf fois le nombre de porcs que j'avais en commençant; ou si j'en avais quatre fois le nombre que j'avais en commençant, plus le nombre que j'ai maintenant, j'en aurais dix fois autant moins seize que lorsque j'ai commencé. — Combien avais-je de porcs lorsque j'ai commencé?

LE PROBLEME DU LIMAÇON



Deux hommes regardent un limaçon qui monte le long d'une muraille de 30 pieds de hauteur. L'un des hommes dit: "Ce limaçon monte de trois pieds chaque jour, puis descend de deux pieds chaque nuit. Le sommet de la muraille est si mince que le limaçon peut commencer à descendre cette muraille, de l'autre côté, dès qu'il en a atteint le sommet. Maintenant, s'il descend la muraille en y mettant la même énergie qu'en la montant, dormant et glissant comme auparavant, combien lui faudra-t-il de temps pour atteindre le sommet de la muraille, en partant du bas, et à la descendre de l'autre côté? L'on doit toujours supposer que le limaçon est en mouvement durant douze heures et qu'il dort durant les douze autres heures.

LE LABYRINTHE DE LA CROIX



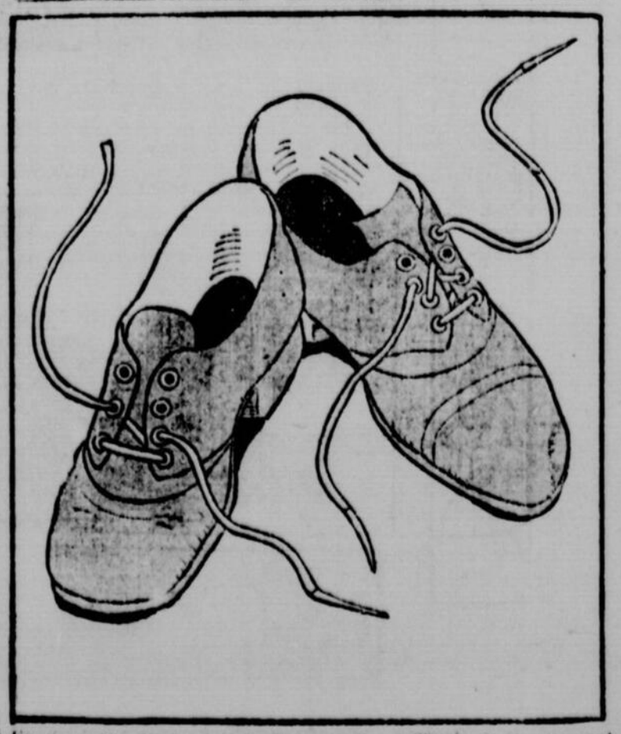
Il s'agit, dans ce labyrinthe, de tracer une ligne allant de la tête au pied de la croix, ou, vice versa, allant du pied à la tête de la croix. Il est bien entendu qu'il ne faut pas croiser aucune ligne. Quand vous aurez terminé, vous constaterez un résultat surprenant.

DES ROUTES SEPAREES



Tâchez de tracer des lignes des chats aux poissons, des écureuils aux noix, et enfin des crapauds aux champignons, sans qu'aucune ligne en croise une autre. Il est bien entendu qu'il ne faut pas sortir de la bordure de l'image.

TROUVEZ LES ERREURS



En dessinant cette paire de souliers, l'artiste a commis sept erreurs. — Pouvez-vous les découvrir?

QUELLE EST SA PARENTE?

— La mère d'un homme était la belle-mère de la mère d'une dame. Quelle est la parenté entre l'homme et la dame?

AU PARADIS des ENFANTS

LETTRE DE GRANDE AMIE

MES CHERS PETITS AMIS,

A la demande de plusieurs de nos petits amis, le concours littéraire qui devait se terminer le 6 décembre ne sera fermé que le 13 décembre. C'est-à-dire que, pour permettre à tous nos chers enfants du Paradis, d'y prendre part, nous leur accordons une semaine de plus.

DOUZE magnifiques prix seront donnés aux lauréats. Nous publierons la liste de ces prix, samedi prochain.

J'invite de nouveau tous nos petits lecteurs et lectrices du Paradis à venir nous dire CE qu'ils choisiraient, si une bonne fée leur offrait un DON en étrennes, au Jour de l'An.

Toutes les réponses seront publiées.

J'invite aussi nos petits amis à nous envoyer des dessins à l'ENCRE NOIRE, et des REBUS à l'ENCRE NOIRE, que je publierai avec plaisir.

Je vous embrasse, mes chéris, et j'attends de tous et de toutes, une jolie réponse au concours.

Votre

GRANDE AMIE.

UN TRACTEUR MUNICIPAL

Notre illustration vous montre un des multiples emplois du tracteur. Celui-ci qui appartient à la municipalité d'un des quartiers suburbains de Cincinnati, aux Etats-Unis, sert en temps habituel à la remorque des lourds camions des services municipaux.



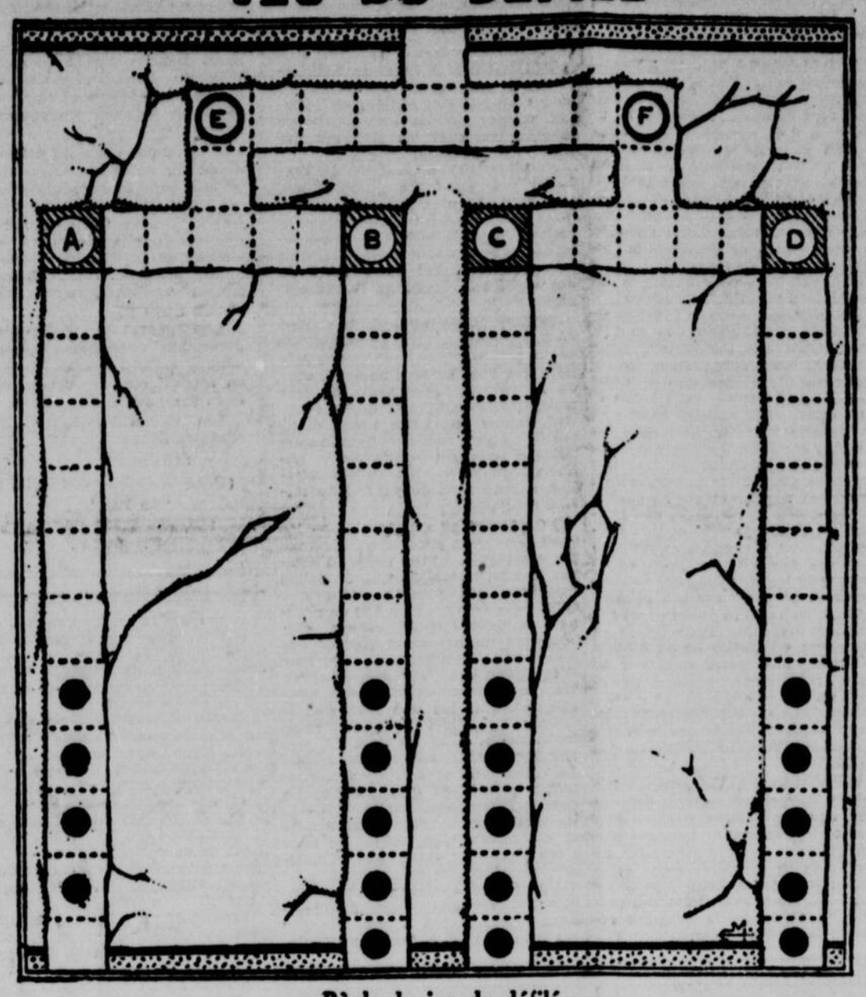
Lorsque le besoin s'en fait sentir, il est utilement employé au transport des arbres à placer en bordure des avenues, et aussi à leur déracinage.

Une fois les plus grosses racines coupées, il sagit d'arracher commodément l'arbre du sol. L'abattre, ainsi que font communément les bûcherons, c'est l'endommager beaucoup. Si l'on veut simplement transporter l'arbre d'un point à un autre, de grandes précautions sont à prendre pour éviter d'endommager la plante.

On y parvient avec succès grâce au tracteur qui comporte à son arrière un tambour sur lequel vient s'enrouler le câble d'un palan attaché à une chèvre. Petit à petit, "sans douleur", l'arbre se voit arraché du sol et élevé en l'air.

On le transporte alors à son nouveau point de destination.

JEU DU DÉFILÉ



Règle du jeu du défilé

Il y a quatre camps, donc quatre joueurs ayant chacun cinq pions, petits boutons ou petits cailloux de couleurs déterminées. On place les pions, au début, sur les cases marquées d'un rond noir. Il s'agit, pour gagner, de faire passer tous ses pions par la case du haut du dessin. On joue selon le numéro que donne un dé jeté, d'autant de cases que l'on a obtenu de points, en poussant n'importe quel pion de son groupe (pion pouvan se déplacer évidemment). Les rencontres avec les concurrents obligent parfois à revenir en arrière pour employer le nombre de points obtenus; mais on ne recule que dans ce cas. Chaque joueur doit laisser une case libre au moins derrière chacun de ses pions pour le passage des pions de l'adversaire au delà des cases A, B, C, D, et deux cases à partir de E et de F. Lorsqu'on amène le No 6 trois fois de suite, tous les pions n'ayant pas dépassé les cases A,B,C,D, sont replacés, les uns à côté des autres, aux cases de départ. Si l'un amène trois fois de suite le No 1 tous les pions n'ayant pas dépassé les cases A, B, C, D, sont placés les uns à côté des autres immédiatement au-dessous de ces cases. Si l'on amène trois fois de suite le nombre 3, lorsque tous les pions ont dépassé A, B, C, D, on ramène un quelconque des pions à la case la plus basse du jeu. Si le dernier coup rendant un joueur vainqueur est obtenu à l'aide du chiffre 1 du dé, ce joueur remet tous ses pions en bas du jeu et recommence.

Un téléphone pour les sourds...

Est-il possible de téléphoner à un sourd ?...

Jusqu'à ces temps derniers, on aurait répondu que cela dépendait du degré de surdité du sujet. Et l'on n'aurait pas manqué d'ajouter — et avec raison — qu'en cas de surdité totale, absolue, il n'y avait, comme on dit, "rien à faire."

Or, voici qu'une invention nouvelle vient bouleverser tout cela. Et voyez son astuce ! Elle ne parlera pas, elle ne téléphonera pas aux sourds au sens strict du mot, puis-



qu'ils ne sauraient entendre; elle ne s'en fera pas moins comprendre d'eux. Mais, au lieu de s'adresser à l'organe défaillant de leur audition, c'est-à-dire à leurs oreilles, elle s'adresse à leur "toucher".

Vous voyez cette main et le petit appareil qu'elle tient dans sa paume. Cet appareil est un récepteur téléphonique d'un nouveau genre.

On parle à l'extrémité du fil. Mais le récepteur ne transmet point de sons, point de mots comme les récepteurs téléphoniques habituels: il transmet simplement une série de vibrations très facilement perceptibles pour la paume de la main, partie de notre corps où le sens du toucher est des plus délicats. Avec un peu d'habitude, ces vibrations, affectant, chatouillant la paume de la main, finissent par devenir parfaitement distinctes. On les différencie les unes des autres, et bientôt on y retrouve une manière d'alphabet qui permet de comprendre le langage parlé à l'appareil.

Naturellement, c'est une sorte de code à apprendre, mais les sourds y parviennent en quelques séances.

LE BATON LUMINEUX

Il y a un peu plus d'une vingtaine d'années, pensons-nous, que les agents chargés de régler la circulation dans les rues de Paris se virent octroyer un bâton, emblème du pouvoir et de l'autorité.

Ce bâton blanc, agité au bout d'une main impérieuse, épouvanta d'abord les cochers, car les "sapins", alors, étaient beaucoup plus nombreux que les automobiles. Et puis, la population s'amusa du bâton des agents qui fut mis en chanson: toute nouveauté a son heure.



L'extrémité du bâton lumineux.

Nous avons dit ::nouveauté", mais nouveauté en France: le bâton policier nous venait de l'autre côté de la Manche, où il existe depuis plus de trois siècles. Mais, là-bas, le bâton est une manière d'arme, bien plutôt; il servit et il sert encore à maintenir l'ordre. Entre les mains d'un policeman, il est une matraque bien plutôt qu'un signal.

Quoi qu'il en soit, de nombreuses capitales suivirent l'exemple de Londres et de Paris, et le bâton régulateur du trafic se voit aujourd'hui un peu partout.

Signalons son dernier perfectionnement : il va devenir lumineux. En effet, un Belge, M. Deraume, vient d'inventer un instrument qui, grâce à un système ingénieux de signaux optiques, est de nature à rendre éventuellement de précieux services dans la rue, aussi bien pendant le jour que pendant la nuit.

Ce bâton, démontable, se compose essentiellement de deux parties: 1o d'une poignée creuse renfermant une pile sèche; 2o le corps du bâton lui-même, creux, lui aussi, et à l'extrémité duquel se trouve une lampe électrique.

Le jour, le bâton est utilisé comme le bâton ordinaire des agents de police. La nuit et en temps de brouillard, l'agent "allume" à volonté son bâton comme une torche. Invisible lorsqu'il le désire, il se montre dès qu'il le souhaite, et il transmet ses ordres à son gré par la méthode optique comme en plein jour.

LE CONCOURS DES ENFANTS

Dix prix d'un dollar aux dix premiers concurrents qui envoient les réponses exactes.

Ce concours, est spécialement destiné aux enfants et nous les invitons à exercer chaque samedi leur imagination et leur science en essayant de résoudre les problèmes que nous leur proposons. Comme on le sait, il y a dix récompenses de $1.00 accordées aux dix concurrents qui nous envoient les premiers la réponse exacte au concours proposé.

Cette semaine, il s'agit de trouver les 7 erreurs commises par notre caricaturiste en faisant le croquis d'une paire de souliers.

Les dix premiers concurrents qui nous enverront les réponses exactes recevront chacun un prix d'un dollar en argent. Il faut que les réponses soient parvenues à la "Patrie" avant jeudi matin, sinon elles ne seront pas considérées.

Prière de remplir le coupon ci-dessous pour donner la réponse.

Voici maintenant les dix gagnants du concours de la semaine dernière. Nous donnons leur âge et le chiffre qui suit indique le nombre de solutions qu'ils ont trouvées :

TOTAL DES SOLUTIONS: (6)

Robert Nadeau, Avenue Martel, Beauportville, Qué., 13 ans	(6)
Réné Vinet, Bte 39, Bellerive, Qué., 9 ans	(6)
Maurice Marois, 190 Ave. des Erables, Québec, Qué., 12 ans	(6)
Jules Cooke, 31 Plaisante, Trois-Rivières, Qué., 9 ans	(5)
Solanges Germain, 6950 S.-Hubert, Montréal, 8 ans	(5)
Françoise Hardy, S.-Basile, (Portneufc, Qué., 11 ans	(5)
Andréa Séguin, 6349 Letellier, (Bordeaux), 12 ans	(5)
Paul Desjardins, 1820 Lacasse, Montréal, 12 ans	(5)
Anita Larocque, 32 Carré Chaboillez, Montréal, 12 ans	(5)
Paul-Henri Villeneuve, 9, 2ième Rue, Limoilou, Québec, 11 ans	(5)

On doit répondre sur le coupon suivant:

No. 44 CONCOURS DES ENFANTS 26 novembre 1927

Les erreurs du dessin sont .....

.....

.....

.....

.....

Nom ..... Age .....

Adresse .....

NOTE. — S'il manque de l'espace dans ce coupon pour mentionner les erreurs, vous pouvez vous servir d'une autre feuille ; mais n'oubliez pas quand même et surtout de mettre votre nom au long sur le coupon, avec votre âge et votre adresse.

Adressez toujours comme suit : "CONCOURS DES ENFANTS", LA "PATRIE".

L'auto traceuse

Les accidents de la circulation sont, hélas ! si fréquents qu'il est plus que jamais opportun de signaler un procédé employé en Angleterre et en Amérique et qui parvient, jusqu'à un certain point, à en réduire le nombre.

Il consiste à diviser la route en deux parties: l'une pour les voitures allant dans un sens, l'autre pour celles roulant en sens opposé.

Afin de rappeler à chaque ins-



tant aux chauffeurs d'avoir à se tenir du bon côté, une large raie noire est tracée sur la route.

Pour réduire le coût de l'entretien de cette marque, que l'on traçait il y a quelque temps encore à la main, on a aujourd'hui recours à une auto qui est munie d'une cinquième rue. Vous la voyez très nettement sur notre gravure.

C'est cette roue qui dessine la ligne, et voici comment: son bandage caoutchouté est revêtu d'une couverture de feutre. Au fur et à mesure qu'avance la voiture, un conduit de caoutchouc muni d'un robinet déverse sur le feutre la peinture noire qui marquera la ligne. Cette peinture est contenue dans un réservoir.

Un peu en avant de la roue qui laisse son empreinte, vous apercevez deux tiges métalliques. Le conducteur a constamment les yeux fixés sur elles: il s'applique à les faire passer juste au-dessus de l'ancien tracé à demi effacé et à refaire.

Une excuse

—Comme te voilà arrangé, Ernest! Que t'est-il arrivé?

—Maman, je suis tombé dans la boue.

—Avec ton pantalon neuf!...

—Oui, maman, je n'avais pas eu le temps de l'enlever.

JEU DE SOCIETE

Le pâtissier

Les joueurs sont réunis en cercle au milieu duquel un d'entre eux fait le pâtissier. Chacun a reçu, au préalable, le nom d'un gâteau.

Le pâtissier, se tenant sur un pied, saute en disant:

—Petit pâtissier cherche à faire de bons gâteaux.

—Quels gâteaux? doivent aussitôt répondre tous les enfants.

—Un éclair.

L'enfant qui a ce nom crie: "Voilà!" et suit le pâtissier en sautant également sur un pied et il parle en même temps que lui. Le pâtissier ajoute:

—Je voudrais bien un baba!

—Voilà, dit l'enfant portant ce nom, et il suit le pâtissier et l'éclair en sautant sur un pied.

Le pâtissier demande, de la même façon, un certain nombre de gâteaux. Il dit tout à coup:

—Maintenant, je vais faire l'étalage!

A ce mot: étalage, tous les enfants debout doivent regagner vite leur place, tandis que ceux restant assis vont trouver le pâtissier en disant:

—Et nous?

Si les enfants se trompent dans leurs mouvements ou leurs paroles, ils doivent un gage. Il en est de même si le pâtissier se trompe dans ses discours, on répète un nom deux fois, ou nomme un mot non donné aux joueurs. Le dernier joueur appelé devient pâtissier pour la partie suivante. A. MUSETTE.

Ce que disent les petits

L'argument de Lili

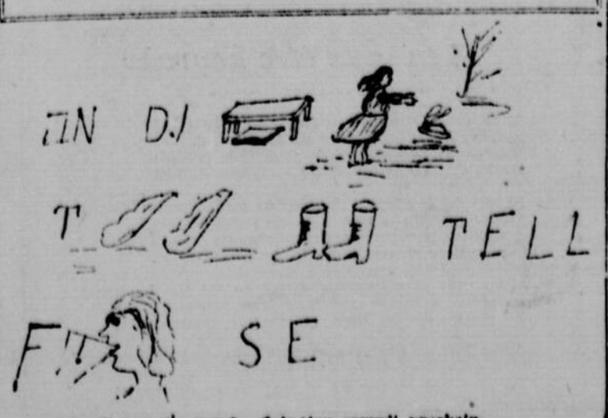
Comme on a invité à dîner des amis arrivés de province, on a recommandé à Lili d'être bien sage et de ne rien demander.

La conversation est très vive: on sert un plat dont on oublie de donner une part à l'enfant.

Quelques instants après, la mère demande une assiette au domestique.

—Maman, veux-tu la mienne? dit timidement Lili. Il n'y a rien dedans.

REBUS



Envoi de Suzel: Solution samedi prochain.

LES REPORTERS (suite)



Avisant un convive assez éméché, il était allé à lui et, clic! clac! deux gifles retentissantes résonnèrent sur les joues du bigophoniste ahuri. "Inutile de vous donner des explications, monsieur! s'était écrié Bézuquette, votre carte, monsieur, votre carte!" Il faisait en même temps le geste de chercher la sienne dans la poche intérieure de son veston. Le giflé, rouge de colère, donna sa carte que prit son insulteur en disant sèchement: "Un instant, je vous prie! J'ai laissé la mienne dans mon pardessus! Je vais la chercher." Il sortit vivement et entra dans la salle voisine occupée par les convives du "Cornet à pistons" également assez allumés par de nombreuses rasades. Il alla droit au plus cramoisi, lui appliqua à lui aussi une paire de claques sonores...

...et, lui tendant la carte du premier giflé: "Je n'ai pas d'explications à vous donner! s'écria-t-il, mon épée vous répondra demain. Votre carte, monsieur, votre carte!" L'autre, s'imaginant que dans son ébriété il avait peut-être offensé ce brutal, s'exécuta tout effaré. En possession de ce bristol, Bézuquette le lut rapidement, nota l'adresse: "Monsieur Somidol. 44, Avenue Valvérane" et, rentrant dans la salle des bigophonistes, il la jeta à la face du premier monsieur giflé, puis s'éclipsa rapidement. "Tu penses bien, conclut le narrateur, que je ne suis pas resté pour attendre la fin de l'histoire, de crainte d'être reconnu, quoique mes deux bonshommes devaient avoir la vue assez troublée!...

...Mais j'ai noté l'adresse de l'un des deux antagonistes et je saurai bien m'arranger pour assister à la rencontre." Costecalte, en entendant ce récit, avait décidé de ne pas quitter son camarade d'une semelle: il assisterait au duel, lui aussi, et en faisant force de jambes, il arriverait avant Bézuquette, étant meilleur marcheur, au Phare de Pampérigouste avec le fait divers sensationnel. Le lendemain matin, les deux camarades s'habillèrent, mais Bézuquette, sortant le premier, ferma la porte à double tour. Costecalte, dépité, prit



le parti de passer par la fenêtre. Mais à peine avait-il commencé cette délicate opération, qu'il aperçut son compagnon qui, ayant enfourché une bicyclette louée la veille disparaissait au tournant de la rue.

Il ne fallait pas songer à le rattraper. Bézuquette, après avoir dépisté son ami alla se poster en face de la maison de M. Somidol, décidé à le suivre jusqu'au lieu de la rencontre. Après une attente assez longue, il vit ce dernier, accompagné de messieurs à l'allure sévère, monter en automobile. Il fit force pédales, mais on l'avait remarqué et les gens de l'automobile, flairant un journaliste, n'eurent pas grand peine à le semer. Tout découragé, rouge de sueur, brisé de fatigue, Bézuquette fut bien obligé de renoncer à sa poursuite. Il regagna Pampérigouste et retrouva Costecalte qui, au récit de son aventure, ne put réprimer un sourire narquois... Assez vexé, au fond, il affecta un air détaché.

"Bah! fit-il avec désinvolture, une idée n'a pas réussi? J'en aurai vingt autres!" Ils s'en allèrent déjeuner. Le repas fut morne. Tout à coup des cris retentirent dans la rue: "Demandez "le Phare". Edition spéciale. Une épidémie de duels à Pampérigouste. Tous les Détails!" Le crieur de journaux traversa le restaurant au pas de course. Les deux camarades achetèrent chacun un exemplaire. En première page,



a eu lieu ce matin au rond-point des Libellules, entre deux notables habitants de Pampérigouste. Après deux reprises, les deux adversaires ont fait coup fourré, chacun d'eux ayant reçu une blessure légère, l'un au mollet, l'autre à la cuisse. Le combat a été arrêté d'un commun accord. Les deux adversaires se sont réconciliés...

N.B.—Au déjeuner très cordial qui a suivi la rencontre, les deux anciens rivaux ont acquis la conviction qu'ils avaient été victimes d'un mauvais plaisant à qui ils se sont promis de tirer les oreilles. A bon entendeur, salut!" Cette lecture amena une pâleur subite sur les joues des deux aspirants journalistes. "Diable! s'écrièrent-ils ensemble, notre carrière journalistique est compromise!" A ce moment, voici ce qu'ils lurent: "Un jeune homme vraiment pacifique. Hier, dans un café de la ville, une discussion courtoise avait lieu entre deux consommateurs. Un indiscret (cette engeance se glisse partout) ayant voulu écouter la conversation qui ne le regardait nullement...

...a été corrigé de la belle façon par un des deux interlocuteurs. Giflé et regiflé, ce pacifique enragé à trouvé bon d'éviter par une prudente mais rapide retraite, de laver dans le sang son honneur (???) outragé. On a reconnu en lui un habitant de Saint-Cugnau, nommé Cos. e. al. e." Le second article était ainsi libellé: "A la suite de voies de fait suivies d'un échange de cartes, une rencontre

parut Bravida qui, joyeusement, leur tendit la main. "Ah! chers amis! fit-il quels remerciements je vous dois. Grâce à vous, j'ai obtenu la place de chef du service des reportages au Phare de Pampérigouste. Figurez-vous que, n'apportant aucun écho marquant, j'allais être définitivement évincé, quand vous m'avez fourni deux nouvelles vraiment sensationnelles...

...Je parcourais les rues désespérément calmes de la ville, quand j'ai assisté, en passant devant le café Minouche, à l'incident Costecalte. Etant allé ensuite au "Salon des Fêtes" où, comme je le fais depuis mon arrivée ici, j'ai interrogé le personnel, j'ai appris qu'il y avait eu, entre deux consommateurs, une échange de cartes qui impliquait une rencontre par les armes. Mais le devoir professionnel a empêché les garçons de me dire les noms des adversaires. Il fallait coûte que coûte que j'assistasse au duel. Alors j'ai eu une idée que j'ose qualifier de géniale. Il n'y a qu'un médecin en ville. Toute rencontre exige sa présence. J'ai soudoyé son chauffeur pour le remplacer au volant...

...et c'est en conduisant son auto que j'ai pu assister au duel, et en déjeunant dans la buvette du restaurant contigu à la salle où a eu lieu le déjeuner de raccommodement, que j'ai écouté les détails que j'ai téléphonés au Phare. Encore une fois, merci!" Et, en riant aux éclats, l'ironique Bravida quitta Bézuquette et Costecalte rouges de colère et de honte. "Notre congé de Pâques se termine demain, finit par dire Bézuquette. Je crois que nous n'avons qu'un parti à prendre: rentrer chez Me Décujusse... —Tu as raison, répartit Costecalte. Au reste, le journalisme, tu sais, ça ne me chantait qu'à moitié... —Absolument comme moi!" conclut Bézuquette en jetant rageusement sa serviette sur la table.

A DIRE

LA LEÇON DE LECTURE

—Monsieur Jean, vous lirez l'alphabet aujourd'hui.

J'entends encor ce mot qui faisait mon ennui.
J'avais six ans, j'aimais les beaux livres d'images;
Mais suivre ces longs traits qui noircissent des pages,
Ce n'était point ma joie, et je ne voulais pas.
Pourtant, quand je voyais un peu d'écrit, au bas
Des villes, des bateaux, des ciels aux blanches nues,
J'étais impatient des lettres mal connues
Qui m'auraient dit le nom des choses et des lieux!
Savoir est amusant, apprendre est ennuyeux:
J'aurais voulu savoir et ne jamais apprendre!
Et lorsqu'on me parlait d'alphabet, sans attendre
Qu'on eût trouvé le livre effrayant, j'étais loin!
Où? Qui le sait! L'enclos a plus d'un petit coin
Où parmi le fenouil, le romarin, la mauve,
Un enfant peut guetter l'insecte qui se sauve,
Et se sentir perdu comme en une forêt:
J'étais là, prêt à fuir dès que l'on m'y verrait!
Quand surgissait enfin l'aïeul avec son livre,
Je glissais par des trous où nul n'eût pu me suivre,
Et... cherche, bon grand-père, où l'enfant est niché!
Un jour, on me trouva dans un figuier perché;
Un autre jour, prenant au bon moment la porte,
J'entrai dans les grands blés du champ voisin, en sorte
Que j'entendis ces mots derrière notre mur:
"Il n'a pas pu sortir! — En êtes-vous bien sûr?
— Certes! le portail sonne et la muraille coupe!"
Et grand-père ajoutait: "Je l'attends à la soupe!"
Comme l'oiseau privé fuit mais retourne au grain,
Il fallait revenir, le soir, d'un ton chagrin,
Dire à mon grand-papa: "Demain, je serai sage!"
Un jour: "Monsieur l'oiseau, je vais vous mettre en cage,
Dit le bon vieux sévère, et vous n'en sortirez
Qu'après avoir bien lu!
— Mais, mon grand-père...
— Entrez!"
J'étais pris par le bras comme un oiseau par l'aile;
Nos poules dans l'enclos piquaient l'herbe nouvelle,
Leur cabane était vide, on m'y fit entrer — seul,
Et le livre s'ouvrit dans les mains de l'aïeul!
Et que de fois les gens qui venaient en visite
Me virent — à travers la barrière maudite!
Et tous riaient, disant: "Ah! le petit vaurien!"
Ou: "Le joli pinson! et comme il chante bien!"
C'est qu'appuyant mon front aux losanges des grilles,
Il fallait tout nommer, lettres, accents, cédilles,
Sans faute! Et la prison me fut bonne, en effet,
Car, pour vite en sortir, que n'aurais-je pas fait!

Jean AICARD.

Solution des rébus parus samedi dernier : Dans le malheur, secourons-nous les uns les autres.

Le Royaume des Femmes

Concours Littéraire

Ouvert à tous les lecteurs et lectrices du Royaume des Femmes. Sujet à traiter:

QU'ENTENDEZ-VOUS PAR: "VIVRE SA VIE"?

Les travaux ne seront pas jugés d'après leur longueur, mais d'après leurs qualités littéraires.

Les réponses devront être signées d'un pseudonyme.

Chaque envoi sera accompagné d'une enveloppe cachetée contenant les noms et adresse du concurrent.

Sur l'enveloppe, on aura le soin d'inscrire le pseudo accompagnant le manuscrit.

Toutes les réponses adressées au concours deviendront la propriété de "La Patrie".

Les travaux seront jugés par un jury formé de trois de nos auteurs canadiens.

Les compositions primées seront publiées dans nos colonnes, ainsi que toutes celles méritant mention spéciale.

Quatre prix seront donnés aux lauréats du concours:

Pour répondre au désir que nous ont exprimé plusieurs de nos correspondants, nous accorderons une semaine supplémentaire aux concurrents pour l'envoi des réponses au présent concours.

PREMIER PRIX, ...	$10.00
DEUXIEME PRIX, ...	7.00
TROISIEME PRIX, ...	5.00
QUATRIEME PRIX, ...	3.00

Ce concours est maintenant ouvert et se terminera le 13 décembre prochain.

Les travaux devront être adressés comme suit:

LOUISE,
"Concours Littéraire",
"La Patrie",
Montréal.

Courrier de Louise

TRUDE — En effet, il est joli notre concours, et déjà plusieurs réponses nous sont parvenues. Il faudra concourir, à votre tour. N'est-ce pas? Comme elle vous fait dire de belles choses, l'étoile où votre pensée est en promenade! La mienne n'a pas eu de peine à vous y rejoindre, tant la vôtre renfermait d'attirance. Pourquoi cette âme enfantine ne vous obtiendrait-elle pas à Noël, ce que vous appelez de votre voeu le plus cher, et que je vais demander aussi pour vous. On a vu des miracles plus grands, n'est-il pas vrai? Ne vous lassez pas d'espérer, et de tous nos espoirs jaillira peut-être un beau voeu réalisé. Envoyez-moi encore souvent un peu de votre âme fraîche comme le printemps et limpide comme la source. Bonne santé.

FRIMOUSSE — Et vous avez bien pensé. Tant de jolies choses me viennent de vos lettres, que je ne pourrais facilement m'en passer. Vos "petits billets" sont tout proches de la publication, si non déjà parus. "Vivre sa vie"... C'est parfois dur, vous avez raison, mais n'est-ce pas, en certains moments, une chose très charmante?... Dites-nous quand c'est difficile, et quand c'est meilleur, voulez-vous? Je crois que "Love" se rendra à ce désir. J'en veux un peu à la pluie d'automne qui vous cause ces ennuis, et j'espère qu'à cette minute tout votre entourage est complètement heureux.

SOLEIL DE MINUIT — Vous êtes un bien généreux ami, et je vous remercie au nom de nos chers protégés de la crèche. J'espère que vous pourrez vous-même constater la joie de ces petits enfants, au jour du dépouillement de l'arbre de Noël, dont nous annoncerons la date dans quelque temps.

ROSE, RUTH, ROSE DES BRUYERES, EVELINE LEBEL, RENE DE VALENCE, PETITE MERE CANADIENNE, COLOMBINE, ETC., ETC. — J'accuse réception des réponses au concours littéraire, et je vous souhaite au beau succès.

RENE DE VALENCE — "Chacun ses idées"... et les vôtres ne manquent pas de bon sens.

FRAGILE — Vous avez une âme transparente et jolie qui m'apporte de bien doux reflets. J'écrirai avec plaisir le "mot" attendu, et dès que vous m'aurez envoyé une enveloppe affranchie, je vous retournerai le tout. Au revoir, petite fille au coeur tendre et délicat.

FRILEUSE. — Je suis vraiment touchée de la générosité que l'on témoigne déjà pour nos chers petits protégés, et je vous remercie tout particulièrement pour votre envoi. Serez-vous capable de venir au dépouillement de l'Arbre de Noël? Vous y serez conviée, vous savez. Vous m'êtes toujours une bien chère correspondante que je désire garder toujours.

MLLE A. L. — Je regrette de ne pouvoir publier vos vers qui auraient besoin d'être remis sur le métier et ciselés encore. Je regrette de vous apporter ce refus. Ne pourriez-vous pas écrire en prose. C'est beaucoup plus facile, et je serais heureuse de vous obliger.

HUGUETTE. — Et vous me demandez la permission de me démontrer jusqu'à quel point vous êtes délicate? Vous ne sauriez croire le bonheur que j'éprouve chaque fois que je me sens entourée d'une sympathie aussi vraie qu'elle est intelligente et rare par sa qualité. Je vous remercie, pour les petits et... pour moi, puisque vous ne songez pas seulement à faire la charité, mais aussi à faire plaisir à ceux qui vous aiment sans vous connaître. Huguette, c'est fort joli, ce que vous m'envoyez là, et je parie que vous devez avoir des doigts de fée pour confectionner d'aussi délicates choses. Vous savez d'ailleurs fort bien vous en servir, de vos doigts, pour manier la plume dont la chanson est fort agréable à entendre. Ceci vous dit assez combien je tiens à une collaboration comme la vôtre. Au revoir et merci.

GITA. — Je comprends vos inquiétudes, ma chère Gita, et je voudrais avoir la puissance d'empêcher ce que vous appréhendez. Mais je ne suis qu'une pauvre femme comme vous, qui vous garde toute sa sympathie et qui ne peut que prier un peu pour vous. En effet, je tiens, autant que possible, à l'incognito, mais, ce jour-là, je serai là, au dépouillement de l'arbre que le royaume offre aux petits enfants de la crèche d'Youville. J'annoncerai, dans quelque temps la date de cette fête, à laquelle seront conviés tous les amis du royaume.

JEAN DE JULEMONT: — J'ai reçu votre travail littéraire pour le concours, et je vous assure que je ne suis pas peu fière de compter un septuagénaire parmi nos concurrents. Je vous souhaite du succès, et je vous remercie de tout ce que vous trouvez d'aimable à dire de notre journal.

TULIPE BLANCHE II: — Nous avons déjà, au royaume, une "Tulipe Blanche" qui est absente depuis quelques semaines, mais à qui je veux garder le pseudo encore quelque temps car je compte bien qu'elle va revenir. Vous voudrez bien, prendre un autre pseudo?... Il est dans notre parterre de bien jolies fleurs qui conviendraient à la délicatesse de votre pensée, et c'est sous une nouvelle corolle que je vais vous attendre ma chère nouvelle amie. C'est compris?

AMIE DES PAUVRES: — J'ai reçu les colis. Comme vous êtes généreuse, et comme vous portez bien votre nom d'"Amie des pauvres", les petits enfants abandonnées ne le seront plus, grâce à vous, et dans leur joie innocente ils vous béniront, et cela vous portera bonheur. Merci.

PERLE DU MATIN, FLEURETTE, RAYONS ET OMBRES, GENEROSA, HUMBLE VIOLETTE, ALIQUIS: — J'accuse réception de vos envois, et j'espère que vous aurez tout le succès que vous attendez.

CANDIDE:—Bonjour, "Le coeur et la vie" de cette page, n'est-ce pas vous qui êtes tout cela, mes correspondantes qui animez ce royaume de votre pensée? Je vous souhaite d'arriver bonne première, comme vous le désirez.

ALIQUIS. — Je ne sais pas si je comprends bien votre pseudo. C'est vrai que nous avons de jolis prix, et que ce concours par son seul sujet mérite que l'on tente un effort intellectuel.

ALCYON VOYAGEUR. — Je n'ai pas reçu cette lettre, si je n'y ai pas répondu, car je me fais un devoir et un plaisir de répondre à toutes les lettres que je reçois. Je vais vous attendre souvent.

ZU-ZU. — Bonjour, ma petite fille. De vous savoir la petite soeur de notre chère Valencia, m'est un plaisir que vous devinez, j'imagine. Je suis assurée que vous n'avez pas de "gros" défauts, et que nous allons faire bon ménage. C'est ainsi que je vais vous attendre.

HIRONDELLE DU VIEUX CHENE. — Sans doute, serez-vous plus heureuse à cette nouvelle question. L'argent, joue un rôle assez prépondérant, dans le monde, les esprits terre à terre en font leur dieu principal, mais il est sûrement utile à tous. Qui pourrait se vanter de s'en passer facilement?

FRANCISCA. — Vous semblez prendre l'amour pour un sentiment futile, et je crois que vous avez tort. Ce sentiment est une force qui transforme tout, voyez les pauvres, qui s'unissent, ne s'attendent-ils pas aux privations de toutes sortes, mais le sentiment qui les lie est plus puissant parfois que les millions qui n'empêchent pas le divorce. Ne pensez-vous pas?

Louise

GRAINS DE BLE

Pour une femme qui s'élève au-dessus de la moyenne, combien d'hommes la suivent par amour pour elle ou par dépit contre elle?

Que les phrases sont vides lorsqu'elles ne contiennent pas Dieu.

On ne parle bien que de ce que l'on connaît et ceux qui n'ont pas souffert, que savent-ils?

Si la femme est sujette à être personnelle, l'homme est plutôt unipersonnel.

Dans les familles où l'on prie Dieu, il y a un rempart contre les catastrophes.

Il y a dans la vie des petits bonheurs qui sont de vrais "bargains"; il faut être là pour les avoir et les savourer.

Les femmes comme autobiographes sont rarement un succès; la personnalité d'une femme est tellement dans son âme que lorsqu'elle met son coeur à nu, sa pudeur en souffre.

Dans tout héritage, il y a un souvenir, un regret et un devoir.

La générosité de l'esprit est plus rare que celle du coeur.

A quoi bon — est un tueur d'énergie que l'on doit éloigner de nous.

Les portraits les plus ressemblants ne sont pas toujours les plus plaisants.

Dépensons plus de temps à plaire, nous en aurons moins à déplaire.

Rien de banal sort du coeur.

Envoi de Madeleine DES PINS. 14-11-27.

A TOI....

A ma petite amie si chère, est-il possible que notre douce amitié s'en soit allée bien loin de nous, déjà?

Crois-tu vraiment que ce lien qui paraissait si durable se soit malheureusement rompu? Crois-tu aussi que l'affection existant entre nous ait fait place pour toujours à l'indifférence?

As-tu surpris dans nos yeux, ces nouveaux regards ressemblant si peu, à ceux si affectueux et si tendres qui faisaient battre notre coeur plus rapidement?

Chère amie, comme toutes ces tristes choses me font mal, si tu savais....

Mes dernières illusions viennent de mourir car je te savais lasse de moi, je n'ignorais pas non plus que "tout" se mettait entre nous mais jusqu'à ces jours-ci je t'ai cru digne de toute confiance. Folie! L'expérience s'est chargée de m'instruire là-dessus.

Alors, chère amie, puisque tu ne sais que faire de ma pauvre amitié, puisque ma tendresse mille fois sincère t'est devenue accablante, peut-être même ridicule, pourquoi venir vers moi, maintenant?

Pourquoi venir me rappeler tout un passé si délicieux et si souffrant à la fois?

O petite amie bien aimée, c'est terrible pour un coeur sincère et pour une âme comme la mienne, d'avoir à jouer la comédie de l'indifférence et des dures paroles alors que tout au fond de mon coeur, chantent de bien belles mélodies qu'inspire l'amitié tendre.

Laisse-moi te dire cependant, que du triste combat livré entre nous, je me retire dignement puisque moi au moins, toute vaincue que je sois, je n'ai pas à rougir de t'avoir trahie...

Adieux donc, petite amie!

Adieux, beaux rêves qu'ensemble nous avons rêvés!

Adieux amitié de mon coeur!

J'ai désiré, un instant, lever mon regard vers le ciel, j'ai oublié mes yeux en cette contemplation des étoiles, j'ai laissé mon coeur goûter un peu du bonheur céleste mais le vent d'automne plus puissant que mon bonheur m'a ramenée trop tôt vers la terre.

Fleur des Neiges.

Ce 7 nov. 1927.

L'Art Culinaire

Boisson économique.—C'est rendre un service essentiel aux cultivateurs et aux artisans qui ne peuvent se permettre l'usage du vin que de rechercher les moyens d'y suppléer sans altérer leur santé. Voici à cet effet une boisson propre à soutenir les forces, en s'opposant à la suppression de la transpiration.

Eau.	2½ galls.
Miel.	3 cuillerées
Eau-de-vie . . .	5 cuillerées

Vinaigre économique. — Remplir sans cesse ta propre statue"! oui, il faut cultiver constamment, dans notre "nous" intérieur les qualités destinées à nous embellir, à nous énoblir; par contre il faut se mettre en garde contre la trop grande intrusion des défauts, les combattre afin de rendre notre vie méritoire, ainsi nous "sculpterons" notre vie avec labeur, et notre travail sera l'oeuvre d'un artiste qui n'atteint pas la perfection, (elle n'existe pas dans l'art) mais il sera exécuté selon ce que lui dictera la raison, il est de haute importance: "Chassez le naturel, il revient au galop" dit-on vulgairement. Mes amitiés Andrée!

FORTUNATE à Encens de la Pagode. — Qu'est pour vous le souvenir? j'aime vos opinions de nature élevée!

FORTUNATE à Soleil de Minuit. — Comme tragédien, lequel préférez-vous, Racine ou Corneille? pourquoi?

Quel est le "pire" des vices selon vous? D'un homme timide qui se plie aux "caprices de sa femme, ou d'un homme énergique, de volonté, lequel a votre préférence?

REINE DE MAI aux Echangistes. — En réponse à une certaine échangiste "dont le nom m'échappe", qui faisait appel aux anciennes, je viens très heureuse faire acte de présence et je promets à toutes et tous d'y revenir plus souvent; j'espère bien que les Echangistes n'ont pas oublié la Reine de Mai d'autrefois et qu'il me feront bon accueil, et les autres qui ne m'ont pas connue, je serais très heureuse de les accueillir et d'en refaire connaissance; donc, je vous salue tous amicalement.

REINE DE MAI à Trude. — Je suis la plus heureuse des personnes, de vous avoir rencontrée sur ma route de désolation, je m'en fais un vrai bonheur; vous comprenez, n'est-ce pas?

REINE DE MAI à Petit Diable, Alfred Brunet, Bruyère, Mirza, Spes.—Je vous salue bien amicalement, avec mes meilleures amitiés.

REINE DE MAI à Bonne Humeur.—Moi je préfère lire un beau livre; surtout un livre qui traite de la morale, cela nous aide à penser aux choses sérieuses et nous oriente plus aisément vers la religion, qu'en pensez-vous, soeurette?

FLO à Pinson.—Je m'attendris à la mémoire de Sully, le tendre Sully—Il faut lire un peu d'harmonie... et je voudrais mourir, il faut goûter, tous aimés, tous beaux... tous les yeux—il faut fleurer à n'y toucher pas—Il est brisé... Coppée est aussi poète—tous deux le sont dans l'âme.

FLO à Mouche à feu. — Non, ce serait une loyauté compromise, et certes la fiancée a tous les droits de s'offenser. On donne son coeur... aux épousailles, on ne le divise pas!

FLO à Andrée.—S'améliorer moralement—se modifier sans cesse pour modeler sa personnalité qui reflétera dans son effigie... physique.

FLO à Prince de Galles.—A quoi bon procurer une sensation passionnelle si elle n'est pas réciproque! Il fait bon de ressentir—il est voluptueux de s'émouvoir—il est doux d'aimer. Mais à la communion de l'amour, rien ne vaut aimer... avec retour!...

FLO à Valencia.—C'est un monde, tour à tour léger, généreux, tourmenté, assagi, cruel, passionné, bref, un poème aimé... sur des lèvres amoureuses.

FLO à Irma de Laila.—Je ne sais, sa manière de l'exercer à certaines heures peut vous paraître répréhensible... et pourtant, qui de vous la pourrait corriger? cette puissance à moi cinq minutes durant.. Mais j'essaimerais tant de bonheur que la vie en serait inondée... qu'en feriez-nous, puisque personne ne le mérite... et ne sait le garder!!!

FLO à Encens de la Pagode. — J'aime cette pensée attachante de Lacordaire, il sait mesurer l'humanité du glorieux... la poussière du coeur est une relique. Sur ces restes sacrés ne portons pas la main... la poussière du génie est un pouvoir devant lequel s'incline la science... mais non l'amour.

GENEROSA à Cyrano de B, — Vous me demandez mon amitié? Si, je vous laccorde et de grand coeur. Que je serais heureuse si en votre âme d'élite je pourrais faire passer un peu de mon âme tour à tour souffrante et réjouie! Vous préférez aimer vous? Moi, c'est tout le contraire. Pourquoi? C'est que, lorsque la médaille tourne, comme disent les bonnes gens, ça fait moins mal au "coeur", allez! Me reviendrez-vous? En attendant, un chaleureux bonjour.

GENEROSA à Tristan Piette, — Ah! vous aussi vous préférez aimer!... Pour moi je ne veux plus me laisser prendre... Aimer... Un éphémère bonheur qui se paye par une infinie souffrance. Puisque vous êtes un blessé de l'Amour, comme je vous plains, cher Tristan.

GENEROSA à Sphinx.—Oui chère Sphinx, je vous approuve; votre choix est le mien savez-vous? Lisez ce que j'écris au frérot Tristan Piette" et vous verrez. Vous vous appelez étrangère mais, peut-être sommes-nous proche l'une de l'autre.

DANS L'INTIMITE

On devra répondre, dans chaque communiqué, à quelques questions posées; éviter les simples salutions ne pouvant intéresser que deux personnes, et suggérer à son tour une nouvelle question.

Les échangistes peuvent envoyer un communiqué de 50 lignes chaque quinzaine.

* * *

ANDALOUSE à Mouche à Feu — Un jeune homme, non fiancé, peut courtiser plusieurs jeunes filles, sans être déloyal... Pour faire un choix, il doit connaître... Fiancé, il doit chacune de ses pensées à celle qu'il a préférée... Il serait déloyal en agissant autrement.

ANDALOUSE à Irma de L. — Si Dieu m'accordais sa puissance pour cinq minutes... la surprise, la joie de pouvoir beaucoup me paralyserait... et les cinq minutes terminées, je serais encore à me demander: "Que dois-je faire?"

FRIMOUSSE à Dans l'Ombre. — L'héroïne canadienne que je préfère? C'est une humble enfant de la plèbe, mais douée d'une intelligence qui n'a d'égale que sa bonté. Son dévouement est sans borne et sans éclat. Ses actions n'ont rien du tintamarre ni de la fougue des grandes héroïnes, mais sa constance et son courage devant les épreuves qui s'accumulent sur sa tête, la grandissent et répandent sur sa physionomie douce et résignée, une sérénité qui peut tromper les plus perspicaces. Elle n'attend rien du commun des mortels, souffrant en silence sous les quolibets qui ne manquent de pleuvoir sur son passage, à cause de sa mise sobre et de son attitude modeste. Tous les jours, elle peine à l'atelier ou au bureau, soit pour une mère, soit pour un père, voire pour quelque pauvre isolé qu'elle protège en cachette.

Cette héroïne est une petite sainte: j'ai nommé celle que le monde si dédaigneusement surnomme "la vieille fille".

FRIMOUSSE à Valencia. — Dès qu'il y a "coeur" au vrai sens du mot, chez un homme, c'est un vase rare et inépuisable de belles et bonnes qualités, et la femme, alors, ne peut plus se prévaloir de sa supériorité sur son maître; plus de rivalité possible avec celui qui possède un coeur où la consigne défend à la tête d'entrer.

FRIMOUSSE à Irma de Laila.— Si Dieu m'accordait sa puissance pour cinq minutes seulement, je ferais couper toutes les mauvaises langues qui sont les plus grandes plaies de l'univers!...

FORTUNATE à Courrier du Tsar — Il y a eu faute d'impression, peut-être est-ce la faute des caractères de mon écriture, horriblement petite. J'aurais mauvaise grâce de refuser vos "bonnes grâces"... vous êtes gentilhomme? venez charmer nos esprits désireux de fortes opinions.

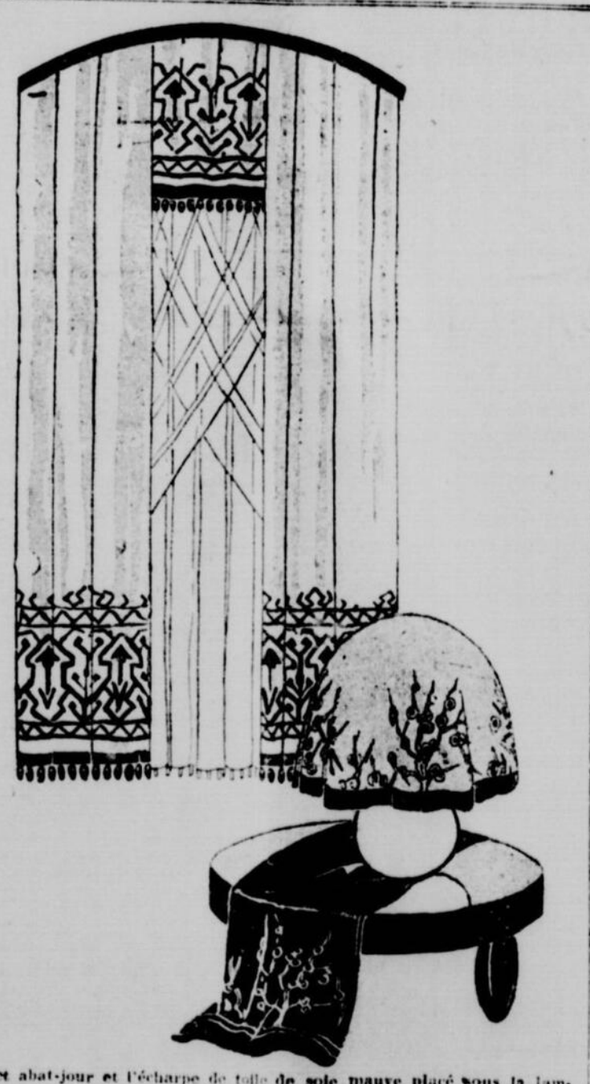
FORTUNATE à Prince de Galles. — L'on devrait être plus satisfait de la passion que l'on inspire que celle que l'on éprouve puisque, avec de la volonté, l'on peut toujours résister fièrement aux désirs d'autrui, tandis que vice versa, diminuerait notre estime personnelle puisque cela accuserait notre faiblesse. Passion ici à sa signification propre n'est-ce pas? Elle diffère de l'amour...

FORTUNATE à Valencia. — Me voici pour vous prouver que je vous porte intérêt. "Un coeur d'homme"? c'est une bijou qui, de prime naissance, est aussi précieux que celui de la femme... les uns en prennent un soin jaloux, l'ornent constamment de nouveaux joyaux aux lueurs ou étincelantes ou discrètes, il est pour eux, leur raison de vivre: quelle noblesse! quelle compréhension!... les uns semblent le méconnaître, ils l'enchaînent impitoyablement dans les liens du plus pur égoïsme, ils coupent ses cordes de vibrations, aucuns sons harmonieux ne se font entendre: quelle cruelle négligence! quelle lâcheté!... les uns le torturent horriblement en suspendant une traînée de vices à ces lambeaux ensanglantés: quelle vilenie! quelle méchanceté!

Un coeur d'homme est bijou uniquement conquis mais différemment transmis.

FORTUNATE à Andrée: "Sculp-

UN COIN RAVISSANT



Cet abat-jour et l'écharpe de tulle de soie mauve placé sous la lampe est brodé de branchages fleuris en rose et brun.

Une broderie de laine et coton perlé noir, rouge et jaune forme galon sur des rideaux de toile marocaine.

UN REVE

Assis sur le rebord de ma fenêtre, par cette merveilleuse nuit d'été, je rêvais. Je voyais dans le ciel noir, tout piqué d'étoiles, comme le manteau de velour constellé de diamants d'une reine, l'orbe argenté de la lune, jetant une clarté nébuleuse sur la terre endormie. Les effluves de ce soir de juillet se mêlaient à l'odeur exquise de l'encens qui brûlait devant le portrait de ma bien-aimée.

Ma bien-aimée... Je l'avais quittée ce soir même, après lui avoir fait l'aveu d'amour que mon coeur ne pouvait plus garder et après avoir entendu tomber de ses lèvres les mots que je désirais si ardemment. Je l'avais trouvée, rêveuse, assise dans son boudoir, son si joli visage baigné par la clarté tamisée d'une lampe rouge, enfouie dans les coussins moëlleux, sa robe de mousseline blanche recueillant les lueurs roses de la lampe.

A ses côtés, mon coeur vibrait dans ma poitrine; il se gonflait de l'amour qui l'enivrait et je ne pus résister. Je fis l'aveu. Je lui dis en plongeant mes yeux dans ses beaux grands yeux bruns, en caressant ses cheveux bruns aux teintes rousses, je lui dis combien je l'aimais, combien je rêvais d'elle, combien, oh! combien je voulais suivre le sentier épineux de la vie, avec elle appuyée sur mon bras. Je lui montrai le bonheur qui nous attendait tout le long de ce chemin où elle n'aurait qu'à cueillir les roses alors que moi j'éloignerais les épines de sa blanche main. Je murmurai, à son oreille nacrée, ces mots, tous ces mots, qui sont si vieux et toujours si nouveaux. Puis je me tus.

Elle eut pour moi un long regard puis de ses lèvres, comme deux boutons de roses, fleurs à peine écloses, sortirent ces mots que j'espérais, mais que je n'osais attendre dans ma timidité amoureuse.

"Je t'aime, moi aussi, me dit-elle, et je veux te le dire." Mon bonheur n'eut plus de bornes. Je crus que mon coeur allait éclater dans ma poitrine tant la joie qui l'envahissait le grisait et l'étourdissait.

Et nous demeurâmes longtemps, nos deux têtes réunies, n'osant bouger, n'osant parler, tant notre bonheur était complet et tant nous avions peur de le briser par un geste ou une parole.

Lorsque je la quittai, notre bonsoir fut le plus amoureux des bonsoirs. Mes lèvres effleurant son front ivoirin, je lui murmurai le plus passionnément que je pus: "Je t'aime" et je partis dans la nuit.

Subitement je me réveillai, et je revis le décor de ma chambre. La pluie tiède qui dégoulinait sur ma tête venait de m'éveiller. La voûte céleste n'était plus piquée d'étoiles; la lune avait disparu sous de lourds nuages noirs, l'averse tombait. Je m'étais endormi. Hélas! tout cela n'était donc qu'un rêve...

Marc René de COTRET.

L'ÉLÉGANCE



Ce chapeau a une certaine envergure. Il est en velours noir, garni de plumes roses. — Un drapé en panne Auburn, dont la nuance se confond avec celle des cheveux.

L'ARBRE DE NOEL DU ROYAUME

Fidèle à la tradition établie depuis cinq ans, le Royaume aura, encore cette année, son arbre de Noël en faveur des petits de la Crèche d'Youville.

Quelques semaines seulement nous séparent de cette fête de l'enfance. Comme d'habitude, chacun et chacune voudront rivaliser de générosité.

C'est donc avec infiniment de plaisir et de confiance que je fais appel à l'ingéniosité et au grand coeur de toutes mes lectrices, pour faire en sorte que les cinq cents petits orphelins de la Côte de Liesse aient, grâce à nous, chacun ses étrennes et sa part de dragées à Noël.

Jouets neufs ou légèrement défraîchis, bonbons, traîneaux, petites pelles, envois en argent, etc., etc. Tous les dons seront les bienvenus.

Les envois devront être adressés à

LOUISE,
(Pour la Crèche d'Youville),
"La Patrie",
120, rue Ste-Catherine Est
Montréal.

ANCIEN DEVIDOIR MONTE EN LUSTRE

Beaucoup d'entre vous, mesdames, doivent posséder dans leurs armoires ou dans leur grenier quelque dévidoir du temps de nos bisaïeules. Composés de fines baguettes en bois d'acajou, de palissandre ou de violette, ces dévidoirs sont souvent ornés de petits oeufs en ivoire qui en terminent les branches.



Il ne tient qu'à vous de les transformer en un charmant et original appareil d'éclairage suspendu au-dessus de la table de famille.

Le pied se fixe au plafond; le dévidoir se trouve ainsi à l'envers et les fils seront appliqués le long des baguettes pour aboutir aux ampoules voilées de petits abat-jour en pongée bouton d'or, tendus sur une carcasse et bordés d'un étroit galon de métal. Des cloches en verre dépoli pourraient les remplacer, mais leur adaptation nécessiterait la pose de griffes spéciales au bout de chaque branche.

Le nombre des lumières — six — permet d'employer de petites ampoules de 25 bougies: grâce à un double dispositif d'allumage, on peut n'en allumer que trois à la fois lorsqu'on juge l'éclairage suffisant.

La couleur des abat-jour n'est pas indifférente: la lumière orangée est très douce, agréable; le rouge et le rose fatiguent la vue; le vert et le bleu sont, au contraire excellents, et les tissus superposés donnent un joli effet.

PETITE POLÉMIQUE

Les envois pour la polémique ne doivent pas dépasser les 500 mots, c'est-à-dire un tiers de colonne, et l'on est prié de ne pas oublier que la discussion ne doit pas exclure la courtoisie.

IRMA DE LAILA à ceux qui blâment la jeune fille moderne. — Laquelle préférez-vous messieurs la femme d'hier où celle d'aujourd'hui? Etablissons une comparaison voulez-vous?

Passons sous silence notre mère Eve et commençons avec le grand 17e siècle. Partout, en France, en Angleterre, les femmes ont brillé, toutes, elles ont eu soit la beauté, soit la richesse ou simplement une charmante jeunesse. Regardons les marquises, les comtesses et ces dames de la Cour, elles sont fières, et l'orgueil allume le feu dans leurs prunelles, elles sont là éblouissantes dans le décor féérique du salon royal, sous les lustres éclatants leurs épaules découvertes semblent de nacre, leurs gestes sont élégants, n'ont-elles pas le riche évantail pour cacher le sourire moqueur ou le regard malicieux, elles portent droite leur tête alourdie par la haute perruque blanche ou par le diadème serti de pierres. Quelles sont belles mais quelles sont coquettes!

Suivons-les maintenant dans leurs réunions féminines elles deviennent elles-mêmes, leur désir de plaire s'est évanoui et elles épanchent leur coeur, femmes elles parlent de l'époux tendre et chéri, mères elles ne songent qu'à se dévouer, fiancées elles ne rêvent que du lendemain.

Hélas la Révolution vint ravageant, détruisant tout au cri de "La Liberté" le brillant siècle s'éclipsa, les titres furent enrayés, tout disparut sauf l'idéal de l'homme et le coeur de la femme.

C'est alors qu'apparurent les saintes femmes que furent nos aïeules, ces petites oies blanches comme on les nomma, n'eurent pour royaume que le petit coin du feu, où tranquilles elles attendaient le Prince Charmant, le gaillard brave et vaillant aussi pieux que robuste. En attendant, elles filaient. Un jour cependant, le rouet cessait son ron ron monotone et c'était un gai refrain que l'écho répétait dans la vaste demeure, c'était le froufrou d'une étoffe soyeuse que l'on entendait et c'était une jeune maman, que l'on voyait, berçant son enfant.

Une ère nouvelle se leva et resplendissant d'un éclat incomparable, le 20e siècle s'avança, il arrivait accompagné du jazz, du charleston et parmi les merveilles qu'il introduit, l'on découvrit la "Garçonne".

La jeune fille moderne est aussi vertueuse que celle du temps passé, mais elle est plus libre de manières, est-ce un défaut? Non, doit-on le lui reprocher? Eh! bien non, encore une fois. Son contact avec l'homme à l'ouvrage, au jeu, le lui font envisager, non comme un dieu, mais plutôt comme un soutien, un protecteur. Elle se conduit avec lui en bonne camarade et c'est justement cette franche gaieté qui la fait admirer. Elle est mieux avertie qu'autrefois des réalités de la vie, aussi repousse-t-elle les illusions, ne se préparant pas ainsi de cruelles déceptions. Elle ne se leurre pas de chimères et comprend bien que la vie est une tout autre chose que le fin voile rose tissé dans les romans. Elle garde cependant assez de sentimentalité pour donner son coeur sincèrement.

La jeune garçonne est indépendante, elle se suffit, on la blâme parce qu'elle s'occupe de politique, parce qu'elle professe, on a raison, car la femme bas-bleu est détestable, mais qu'elle s'instruise, qu'elle se renseigne, qu'elle s'intéresse au tout petit peu aux destinées de son pays, qu'elle gagne vaillamment son pain avec intelligence, si elle y est obligée, c'est chose raisonnable, et cela lui donne une valeur intellectuelle très appréciée.

Il y a bien la flapper extravagante en tout, esclave de la mode et du suffrage masculin, celle-là il faut la réprimander, il faut aussi juger sévèrement ce genre de "petites flirts" qui dès seize ans proclament leur liberté et se promènent avec celui-ci, se balladent partout avec celui-là.

Ces deux catégories exceptées, la femme d'aujourd'hui est bien l'idéal rêvé par l'homme, c'est elle qu'il désire pour son foyer.

Est-ce parce qu'elle envoie au panier la robe ballon, qu'elle porte jupe courte, qu'elle a coupé ses cheveux, qu'elle fume et qu'elle danse, est-ce pour cela, dis-je, qu'elle ne pourra acquérir le sérieux nécessaire pour élever ses petits, pour leur apprendre à bégayer leurs premiers mots et pour leur montrer qu'avant tout il y a un être supérieur "Dieu".

Non, notre garçonne d'aujourd'hui, qui malgré les obstacles, conserve la piété et garde sa dignité, celle-là est aussi louable que la femme d'hier.

Qu'importe, les siècles s'écouleront, le calendrier s'effeuillera, l'horloge fera entendre son tic-tac continuel, le menuet sera enseveli, le charleston agonisera, mais le coeur de la femme s'immortalisera en battant toujours pour autrui.

IRMA DE LAILA
le 17e jour de novembre 1927

Combien le coeur préfère être détesté qu'inconnu.

ALBERT FLAMENT.

Si tu veux être heureux

Si tu veux être heureux, sois ami du silence,
Ennemi du mensonge et de la cruauté.
Sois doux, que ton esprit juge avec équité;
Deviens le bon semeur de la bonne semence.

La vie est le chemin que nul ne recommence:
Chasse au loin le regret de tes jours emportés,
A moins d'y retrouver des rayons de beauté
Pour attiser au coeur des foyers d'espérance.

Si tu veux être heureux, porte en toi ton bonheur:
La paix. Tout est cruel aux âmes tourmentées.
Ta pensée est un fruit, qu'elle soit transplantée

Aussi loin que le rêve et tout près de l'honneur.
Afin de distinguer ce qu'il faut que l'on aime.
Reste enclin au pardon et fort contre toi-même!

Louis-Joseph DOUCET.

CLARENCE

DEPUIS QUE NOUS SOMMES MARIÉS TU N'AS JAMAIS ÉTÉ MALADE POUR QUE JE PUISSE TE SOIGNER

UN CHANGEMENT RADICAL

TU NE DÉJEUNES DONC PAS?..

NON, JE NE ME SENS PAS BIEN!

NE TRAVAILLE PAS TROP FORT, CHER.—VAS-Y DOUCEMENT!

NON, JE DOIS ÊTRE BRAVE POUR TOI ET LA FAMILLE..

SI TU NE TE SENS PAS BIEN, REVIENS DE SUITE ICI!.

BONJOUR CHÉRIE, JE VEUX DIRE AU REVOIR

C'EST ÉTRANGE, DEPUIS QUE J'AI DIT CELA, JE ME SENS TOUT DRÔLE!

OUI MONSIEUR, JE ME SENS DRÔLE.—PAS DE DOUTE LÀ-DESSUS!

AU BUREAU

JE NE ME SENS PAS BIEN. HEU!..

HEU!—TU ME SEMBLE BIEN!.

OH, PATRON, VOUS ÊTES TOUJOURS SI ROBUSTE UNE FEMME ADMIRE TOUJOURS UN HOMME IMPOSANT..

HEIN? SANS FARCE?

IL EST SI FORT! SI ROBUSTE.— SI VIRIL!.—

AHEM

IL EST SI JOYEUX

ENTRETEMPS

OH, JE SUIS SI INQUIÈTE DE MON GROS CHÉRI—JE DOIS BIEN PRENDRE SOIN DE LUI.

OH, JULIE! COMME CE SERAIT ENNUYANT ICI SANS LUI—SI QUELQUE CHOSE SURVENAIT

C'EST UN SI BON MARI, MADAME!

FLUTE!—JE ME SENS GAI—UNE BONNE DINDE POUR DINER.—FAMEUX!

MARCHÉ

DINDES

VIANDES

REGARDE MARIE!—UNE DINDE DE SEIZE LIVRES—HUÎTRES—CÉLERI —QUEL BON DINER!

C'EST BIEN TOI, APRÈS TOUTE LA SYMPATHIE QUE J'AI EUE POUR TOI MALADE

MALADE? QUI MALADE?

QUEL HORRIBLE MARI!

Voyez aujourd'hui, à la deuxième page de ce supplément DES PROBLÈMES ET DES JEUX ILLUSTRÉS que la PATRIE offrira désormais CHAQUE SAMEDI pour le divertissement de ses jeunes amis



MUTT ET JEFF -:- *Mutt rapetisse toujours* -:- BUD FISHER



LES PAGES COMIQUES EN COULEURS QUE LA "PATRIE" PUBLIE CHAQUE SAMEDI INTÉRESSENT PETITS ET GRANDS

PRENEZ L'HABITUDE DE LIRE LA "PATRIE" TOUS LES JOURS

TEMPS PROBABLE DEMAIN
PLUS DOUX
Maximum, aujourd'hui, 35—Minimum, aujourd'hui 19
Baromètre, hier, 29.87—aujourd'hui, 30.04
L'an dernier Maximum, 37—Minimum, 19
Voir détails page 41
LE JOURNAL DU PEUPLE

LE JOURNAL LE MIEUX INFORME

42 PAGES

La Patrie

MONTRÉAL—CANADA — SAMEDI 26 NOVEMBRE 1927

LE NUMERO 5 CENTS

EDITION DEFINITIVE

49e ANNEE—No. 232

La progression constante de son tirage est l'une des caractéristiques de la "Patrie"

PRIX D'ABONNEMENT

Edition quotidienne au Canada... $6.00 par année
Edition quotidienne Canadienne aux Etats-Unis ..... $8.00 par année
Edition quotidienne Américaine.. $8.00 par année

TROISIEME SECTION — PAGE 11

LA SITUATION EN LITHUANIE ALARME LES PUISSANCES EUROPEENNES

UNE
PHOTO — SOUVENIR
D'un autre joueur du
CLUB DE HOCKEY
CANADIEN
Sera distribuée gratuitement
LA SEMAINE PROCHAINE
Retenez la "Patrie" chaque jour chez votre dépositaire.

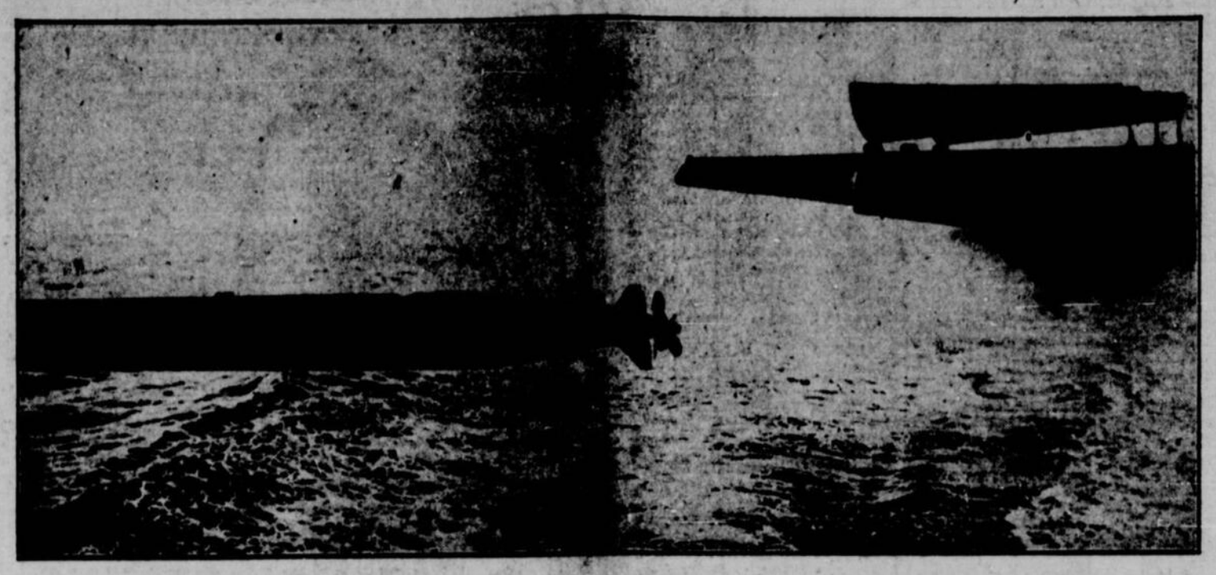
Bilan déficitaire

BERLIN, 23.—Le bilan commercial en octobre a été en déficit de 284 millions contre 242 en septembre.

Meurtrier qui se suicide

PARIS, 26. — Le Suédois Grebst qui tua sa femme, écrivain réputé, pendant qu'elle dormait, s'est suicidé. Il avait été consul à Costa-Rica.

UNE MESSAGERE DE MORT



Une torpille photographiée au moment où elle vient d'être lancée du tube lance-torpille du navire de guerre américain "Pope", lors des récentes manoeuvres des torpilleurs au large des côtes de Chefoo, Chine.

On affirme à Paris que la Pologne n'a pas l'intention de déclarer la guerre. — Incidents de frontière.

OBERVATIONS DES ETATS VOISINS

BERLIN, 26. — (Presse Associée). — La situation sur la frontière entre la Pologne et la Lithuanie émeut la presse de Berlin en raison de ses possibilités alarmantes.

Le correspondant de la "Vossische Zeitung" à Kovno mande que la situation du premier ministre Waldemaras est précaire, car il ne peut jurer de la loyauté d'un grand nombre d'officiers de l'armée. Le bruit court que des chefs très influents de l'état-major général lithuanien, auteurs de la révolution de l'an dernier, sont prêts à renverser le dictateur.

Les politiciens qui se sont enfuits de Riga à Vilna se préparaient avec l'aide de Varsovie, à tenter un nouveau coup d'Etat. Leur chef serait l'ex-député Pletskaitis et il serait en pourparlers avec les Polonais pour marcher sur Kovno.

La police et des bandes révolutionnaires de Vilna en sont déjà venues aux mains sur la frontière.

REMONTRANCES

RIGA, 26. — (Presse Associée). — Les représentants de la Suède, de la Finlande et d'autres Etats amis ont rendu visite au premier ministre Waldemaras, hier, et lui auraient conseillé d'établir une forme de gouvernement plus acceptable, au plus tôt.

Le déséquilibre de la situation ainsi que la question de Vilna causent de graves inquiétudes aux voisins de la Lithuanie.

Waldemaras a également conféré avec ses chefs militaires qui considèrent la situation comme alarmante.

LA FRANCE

PARIS, 26. — (Presse Associée). — Le ministère des affaires étrangère suit avec le plus vif intérêt les événements qui affectent la situation entre la Pologne, la Lithuanie et la Russie.

Les dépêches reçues de sa légation de Varsovie indiquent que le gouvernement polonais maintient une attitude modérée. La Pologne n'aurait pas l'intention de déclarer la guerre ou de commettre un acte envers la Lithuanie ou la Russie qui provoquerait ces pays à des actes de violence.

La Russie a rappelé à la Pologne le danger que ferait courir à la paix mondiale tout acte hostile à la Lithuanie.

Son alliance avec la Pologne n'engage pas la France à secourir la Pologne, mais seulement à examiner la question de savoir s'il lui incombe d'appuyer la Pologne en cas d'une guerre défensive.

Aucune partie de l'emprunt américain récemment consenti à la Pologne ne pourra être affectée à des fins militaires, en vertu des arrangements conclus avec la "Bankers Trust Company".

LE "VIDOR" HORS D'ATTEINTE SUR L'ATLANTIQUE

Le yacht américain aurait traversé le détroit de Canso vers 2 heures hier après-midi, allant à une vitesse de vingt noeuds.

UN MESSAGE DE MULGRAVE

OTTAWA, 26—Le yacht "Vidor" a apparemment esquivé les autorités canadiennes, qui avaient fait poursuivre ce navire afin de recouvrer des dommages-intérêts pour la dislocation du service ferroviaire des Chemins de Fer Nationaux, lorsqu'il frappa le pont Black à Montréal samedi dernier. Le navire du gouvernement canadien, le "Montcalm", qui avait quitté Québec pour se lancer à la poursuite du "Vidor", fut bientôt relégué à distance et abandonna la tâche. Le seul espoir possible était que le "Margaret" pourrait rejoindre le "Vidor" dans le golfe Saint-Laurent, mais cet espoir s'est bientôt évanoui.

Comme le "Vidor" était muni de moteurs Diesel et avait une quantité d'huile suffisante pour un mois, il était dans une situation avantageuse. L'on croit au ministère de la Marine et des Pêcheries que le commandant du navire a pu se procurer les services d'un pilote dans quelqu'endroit du bas Saint-Laurent afin de lui permettre de naviguer en toute sûreté.

Le capitaine Léon Gendron, le pilote qui dirigea le navire entre Montréal et Québec et qui sauta par dessus bord dans ce dernier port plutôt que de continuer sa route vers la mer avec le yacht, a laissé à bord du navire des vêtements et autres objets pour une valeur d'environ $300, y compris un paletôt d'hiver. Un message a été reçu du capitaine du "Vidor", disant qu'il renverra au capitaine Gendron tout ce qui lui appartient quand le navire atteindra New-York.

Techniquement parlant, le "Vidor" est réellement un pirate en haute mer. Ayant quitté Montréal sans son congé, son capitaine aura peut-être quelques difficultés avec les autorités du port de New-York ou autres ports et pourrait être forcé à verser une amende pour infraction aux lois de la navigation.

SIGNALE A CANSO, N.-E.

Ottawa, Ont., 26.—Un gros yacht américain est passé par le détroit de Canso à 2 heures hier après-midi, heure de l'Atlantique. L'on croit que c'est le "Vidor".

Le yacht filait à une vitesse de 20 noeuds à l'heure.

La nouvelle fut immédiatement transmise à l'hon. W. D. Euler, ministre des douanes, de Mulgrave, quelques minutes après que le navire eût passé dans le détroit. Le message se lisait comme suit:

"Un gros yacht américain, probablement le "Vidor", est passé dans le détroit de Canso à 2 heures cet après-midi, à une vitesse approximative de 20 noeuds à l'heure".

Quatre navires du gouvernement canadien se sont lancés à la poursuite du "Vidor" depuis qu'il s'est esquivé subrepticement de Montréal et que son pilote a été forcé de sauter pardessus bord à Québec. Tout d'abord, le "Montcalm" partit avec un bref de saisie de la Cour d'Amirauté. Mais comme le "Montcalm" était beaucoup moins rapide que le "Vidor" et que le navire américain avait plus d'une journée en avance, ses chances de le rattraper étaient minimes. Puis le navire douanier "Margaret", ayant son port d'attache dans le détroit de Northumberland, reçut l'ordre d'intercepter la marche du "Vidor" à sa sortie du golfe S.-Laurent. Le cavkeine du "Margaret" signala que la température était tellement mauvaise dans le golfe qu'il ne pouvait voir plus loin qu'à quelques centaines de verges en avant de lui. Deux autres navires furent lancés à la poursuite, mais ne réussirent pas plus.

Dans des circonstances ordinaires, il appert qu'il aurait été relativement facile d'intercepter le "Vidor" à sa sortie du golfe, mais les conditions atmosphériques étaient tout à fait défavorables. Les recherches se sont faites pratiquement à l'aveuglette, le "Vidor" profitant naturellement de cet avantage.

Si le yacht signalé à Mulgrave, est bien le "Vidor", il n'y a relativement plus d'espoir de le capturer.

PROPRIETE DE DURANT

New-York, 26. — La compagnie Henry Gielow, qui a construit le "Vidor" et recherché par les autorités canadiennes avec un bref de saisie, a déclaré que le navire appartenait non pas à W. C. Durant, mais à son fils, R. C. Durant.

Acte sans précédent

PARIS, 26. — M. André Tardieu, ministre des travaux publics, qui est allé présider l'inauguration d'un monument à Briançon, ne se doutait pas, en arrivant dans cette ville, qu'il accomplissait un acte sans précédent.

Jamais, avant M. Tardieu, un ministre de la République, en exercice, n'avait mis les pieds à Briançon!

Depuis que les ministres ont pris l'habitude de déverser la bonne parole à travers la France, qui eût pensé qu'une ville française avait pu échapper à ce flot d'éloquence?

FUNERAILLES DE "MARTYRS"

Grandiose sépulture du Jésuite Projuarez et de ses trois compagnons.

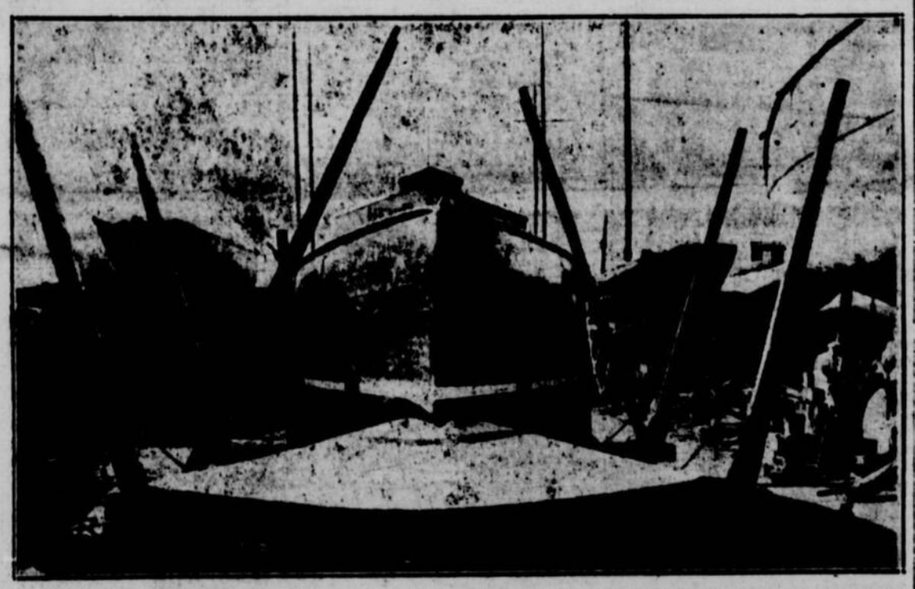
A MEXICO

MEXICO, 26. — (Presse associée). — La capitale du Mexique a fait des obsèques triomphales à Michel Augustin Projuarez, un prêtre catholique tombé avec trois compagnons sous les balles d'un peloton d'exécution, sous prétexte qu'ils avaient trempé dans la tentative d'assassinat contre l'ex-président Obregon, le 13 novembre. Une foule de 20,000 personnes bordait les rues par lesquelles défilèrent les cercueils, et remplissait le cimetière.

Des femmes pleuraient et l'on entendait parfois une voix crier: "Vivent les martyrs!" L'inhumation se déroula au milieu des prières et des chants de milliers de personnes qui demeurèrent sur les lieux jusqu'à la fermeture des portes du cimetière dans la soirée. Tous les spectateurs portaient des fleurs et chantaient des hymnes aux martyrs et au Christ-Roi.

Des milliers de personnes s'étaient réunies chez le vieux père du prêtre lorsque le cercueil du prêtre et celui de son frère Humberto quittèrent la résidence mortuaire. Le prêtre fut inhumé, au cimetière Panteon do Dolores, dans une tombe appartenant aux Jesuites, ordre auquel appartenait l'abbé Projuarez. On ne voyait aucun prêtre, du moins en tenue ecclésiastique.

UN NAVIRE ULTRA-RAPIDE



LA "FAN TAIL" qui, sous la direction de Mme William-B. Leeds, l'ex-princesse Xenia, a fait une vitesse de plus de 60 milles à l'heure alors qu'il portait 24 personnes, dans la baie de Long-Island. On voit le navire à la veille de sortir des chantiers. L'arrière est pourvu de deux plans sous la ligne flottaison.

VANCOUVER, TERME D'UN RAID DE 4,200 MILLES

La plus longue randonnée aérienne jamais entreprise.

DES JAPONAIS

VANCOUVER, 26. (Presse canadienne). — Vancouver sera peut-être le terme de la plus longue randonnée aérienne jamais entreprise, de Tokio à la côte de l'Amérique, une distance de 4,200 milles, raid que tenteront l'an prochain, des pilotes de l'Association impériale aéronautique du Japon. Telle est la perspective que laisse entrevoir M. Y. G. Miawa, attaché aéronautique de l'ambassade japonaise à Washington, de passage à Vancouver pour s'enquérir des facilités d'atterrissement ici.

"Si ces facilités à Vancouver sont aussi favorables qu'à Seattle, dit-il, il est fort probable que les aviateurs transpacifiques feront de Vancouver le terme de leur envolée."

C'est à la demande de l'Association impériale aéronautique du Japon, qui est à faire construire un gigantesque croiseur aérien à Tokio, que M. Miawa a reçu congé de Tokio pour venir étudier la question d'un atterrissement à Vancouver.

Cette randonnée aura probablement lieu en mai ou en juin, les deux mois le plus propice à une randonnée sur le Pacifique. L'appareil sera un aéroplane, parce que l'aéroplane peut emporter une plus grande quantité d'essence et décoller avec une plus grande facilité que l'hydroplane.

Le Japon ne suivra pas

LONDRES, 26.—Commentant la récente décision britannique de ne pas construire deux croiseurs autorisés par le programme de cette année, un haut fonctionnaire du ministère de la marine du Japon, aurait déclaré, d'après une dépêche de Tokio à l'Agence Reuter, que le "Japon n'est pas encore en situation de suivre cet exemple",

LA FILLE DU MEURTRIER EN COUR



ROMOLA REMUS, la fille de Georges Rémus, le roi des boot-leggers, qui subit son procès pour le meurtre de sa seconde femme, a donné lieu à une scène pathétique dans la cour de Cincinnati, Ohio, l'autre jour lorsqu'elle se jeta dans les bras de son père et l'embrassa. On la voit ici avec son père à sa droite.

Pseudo-complot

REVAL, 26. — La Russie a protesté auprès de l'Esthonie contre un prétendu attentat que les monarchistes russes préparerpient contre le ministre des Soviets à Reval. L'enquête a révélé que les Soviets sont les propres instigateurs du pseudo-complot.

Du côté du plus fort

PRAGUE, 26.—M. Udrzal, ministre de la Défense, a fait devant la commission du budget de la Chambre la déclaration suivante: "Dans la question du désarmement, la Tchéco-Slovaquie suivra les Etats plus importants. C'est à eux à donner l'exemple, car ils sont dans une situation moins vulnérable."

Duclos et Marty

PARIS, 26. — La Chambre des appels a réduit de trente mois à deux ans de prison la peine de M. Duclos, député communiste de la Seine, et de 10 mois à 3 mois celle de M. Marty, député communiste de Seine-et-Oise, condamnés pour provocation de militaires à la désobéissance.

Neige en Espagne

MADRID, 26. — On signale de violentes tempêtes dans tout le pays et des chutes de neige dans le nord. Les inondations dans le sud ont causé d'importants dégâts. Un chalutier a coulé à Alicante; il y a 13 noyés.

"UNE BIENVENUE ENTHOUSIASTE"



Cette photo montre RUTH ELDER, l'"American Girl", qui a malheureusement échoué dans sa tentative de traverser l'Atlantique en aéroplane, dans les bras de son mari, Lyle Wyomack. Elle est à bord du "Macom", navire officiel de la cité de New-York, après qu'elle eut débarqué de l'"Aquitania", à son retour de Paris.

D'INTÉRESSANTES INNOVATIONS

Depuis quelques années la "PATRIE" a eu le mérite de lancer chez nous D'INTERESSANTES INNOVATIONS.

Le journal, comme tout le reste, se doit et doit au public de progresser, de se transformer, de s'élargir. Il vaut surtout par la QUALITE de ce qu'il offre, même si, comme toute chose humaine, il ne peut atteindre l'impossible perfection.

Il peut être intéressant de passer sommairement en revue quelques-unes des innovations que la "PATRIE" a été heureuse d'apporter au journal canadien-français de grande information. Pour satisfaire aux désirs forcément variés de lecteurs de toutes catégories, ces innovations ont été diverses. Aucune ne semble, à en juger par ce qui s'est fait ailleurs depuis, avoir été inutile ou mal venue.

Le SUPPLEMENT EN ROTOGRAVURE que notre journal publia en 1922 fut LE PREMIER à paraître dans la presse canadienne-française. On a cru bon de lui conserver son apparence sobre et sa BONNE TENUE.

Les PAGES COMIQUES en couleurs, dans le goût du jour, ont été appréciées par nos amis jeunes comme vieux, au point que l'on nous a fréquemment demandé d'en augmenter le nombre.

Pour satisfaire aux désirs de la jeunesse, nous avons aussi pris l'initiative des pages consacrées aux JEUX, CASSE-TETE ET PROBLEMES aimés de l'enfance. Nous nous sommes efforcés d'apporter au choix de ces jeux une sollicitude constante, afin de les rendre aussi intéressants et instructifs que possible.

Dans un autre ordre d'idées, nous avons cru bon de donner aux lecteurs plus mûrs un CONTE QUOTIDIEN ILLUSTRE, ainsi que cela se pratique dans les meilleurs journaux de l'étranger. Choisis avec précaution, ces contes sont d'excellente tenue littéraire et souvent d'auteurs canadiens.

Tout récemment, et pour plaire aux lecteurs de nos pages sportives, il nous a semblé que l'encartage des photographies des JOUEURS DE HOCKEY du CLUB CANADIEN serait une innovation opportune. Le succès qu'a eu cette distribution de photos nous prouve que nous avions vu juste.

De même a-t-on énormément apprécié l'initiative que nous avons prise de publier les photographies des PREMIERS ELEVES DE CHAQUE CLASSE dans toutes les écoles de la Commission catholique de Montréal. La chose était nouvelle, et elle a rencontré l'approbation de tous les intéressés, à qui ce stimulant est le meilleur des encouragements à travailler.

* * *

A partir de samedi trois décembre, nous ferons quelque chose de plus. Nous augmenterons notre numéro du samedi de DEUX PAGES d'illustrations qui seront publiées dans le SUPPLEMENT. Nos lecteurs ne manqueront pas d'apprécier cet effort nouveau pour leur donner un journal qui soit DE PLUS EN PLUS COMPLET ET DE MIEUX EN MIEUX PRESENTE.

MONDANITÉS

Mademoiselle Juliette Taschereau, de Québec, est arrivée à Montréal, hier soir, et sera l'invitée de madame Paul-G. Rodier pendant quelques jours.

Thé demain après-midi chez mademoiselle Micheline Ameye pour les débutantes de la saison. Madame W.-H. O'Flaherty, madame Arthur Taschereau, madame Raymond Beaudry et madame A.-I. Vallerand serviront le thé et les glaces. Les salons et la table du thé seront décorés de fleurs d'automne.

Madame Paul-G. Rodier recevra à l'heure du thé cet après-midi pour mademoiselle Yvette McKenna.

Madame Jacques Desaulniers recevra en décembre pour sa nièce, mademoiselle Margot Faribault, débutante de la saison.

Mademoiselle Lucile Rinfret, d'Ottawa, à Montréal depuis quelques semaines, est actuellement l'hôte de mademoiselle Pauline Leduc.

Madame E.-P. Benoit recevra à l'heure du thé demain après-midi.

Parmi les personnes qui assisteront, le samedi 3 décembre, au déjeuner du Club Central des Femmes Libérales de Montréal, alors que l'honorable Athanase David sera le conférencier, on remarquera: A la table d'honneur l'honorable et madame David, Sir Lomer et Lady Gouin, l'honorable et madame J.-L. Perron, l'honorable et madame Honoré Mercier, l'honorable et madame J.-E. Perrault, madame F.-L. Béique, le sénateur et madame Donat Raymond, l'honorable Herbert Marler, M. Jules Desmarais, l'honorable Walter Mitchell, le docteur Helen Reid, madame E.-T. Sampson, M. et madame W.-C. Munn, M. et madame W.-D. Hushion, le colonel Renouf, M. Allan Smith, mademoiselle Carrie Derrick. Parmi les personnes qui ont retenu des tables: M. et madame Edouard Montpetit, M. et madame J.-O. Marchand, le docteur et madame de Lotbinière Harwood, M. et madame LeSage, M. et madame Albert Bergevin, M. et madame C.-N. Moisan, M. Aymé LaFontaine, le docteur Eudore Dubeau, M. et madame Ernest Tétreau, M. et madame René-T. Leclerc, madame Alphonse Brodeur, madame Henri Vautelet, M. et madame Georges Garneau, M. et madame Henri Geoffrion, madame Henriette Tassé, madame J.-P.-R. Drouin, madame Tanner, madame Brown, mademoiselle Obalska, madame A.-A. Audet, M. et madame Victor Doré, le docteur et madame Charron, M. et madame Léon-Mercier Gouin, mademoiselle Labrosse, le docteur Daniel Longpré, le docteur Cyphot, M. Louis Bourdon, M. et madame Irénée Vautrin, M. et madame Alexandre Martin, mesdemoiselles David, madame L.-J. Lemieux, mademoiselle Lucrèce Dalbec, M. et madame de Wolf Reid. Le déjeuner sera servi à l'hôtel Windsor. Pour billets et renseignements s'adresser à madame Pierre Casgrain; Westmount 2103, ou à madame Henri Vautelet, Plateau 6738.

Le sénateur Donat Raymond a passé quelques jours à Québec cette semaine.

L'honorable et madame William Phillips, actuellement à Montréal, ont pris leurs appartements à l'hôtel Ritz Carlton.

Assisteront le 30 novembre prochain au bal annuel de la Saint-André: lord et lady Atholstan, l'honorable madame Hallward, M. B.-M. Hallward, M. et madame P.-P. Cowans, mesdemoiselles Frances Douglas, Patricia Deakin, Germaine DeMontigny, madame Aime Geoffrion, mesdemoiselles Constance et Alice Gurd, madame A. DeMartigny, mademoiselle Hope Cushing, mademoiselle Peggy Bruce, mademoiselle T. Allan.

La partie de cartes organisée annuellement au bénéfice des oeuvres du Précieux-Sang aura lieu le 11 janvier dans les salons de l'hôtel Windsor.

L'honorable Marguerite Shaughnessy est de retour d'Ottawa, où elle était l'hôte de Leurs Excellences lord et lady Willingdon depuis quelques jours.

Mademoiselle Esther Wayland est revenue jeudi de New-York où elle a passé une dessaine de jours.

Mademoiselle Marthe Laferrière, de Québec, est en ville pour quelque temps l'invitée de sa soeur, madame Raoul Simard.

Thé-dansant, aujourd'hui, dans le salon Prince de Galles de l'hôtel Windsor, donné par madame E.-A. Senez en l'honneur de sa fille, Thérèse, débutante de la saison. Mademoiselle A. Marien recevra avec madame Senez. Les invitées seront: mesdemoiselles Cécile Alain, Meriette Alain, Laurette Alain, Micheline Ameye, Marie-Paule Archambault, Yvette Beauchamp, Marthe Beaugrand-Champagne, Madeleine Beauchamp, Marie Beauchamp, Andrée Béique, Marielle Beaudry, Françoise Brisset-des-Nos, Suzette Brisset-des-Nos, Marie Bourbeau, Paule Brodeur, Ruth Bercovitch, Jeanne Beaulieu, Gilberte Beaulieu, Madeleine Bernier, Simone Blanchet, Lucile Bourbeau, Jeannette Brégent, Marcelle Brégent, Marjorie Bourgeois, Gabrielle Cinq-Mars, Simone Clerk, Aileen Caron, Jeanne Clément, Jeannette Caillé, Béatrice Chagnon, Violette Clermont, Mimi Cousineau, Renée Duchastel de Montrouge, Marcelle Dussault, Germaine de Martigny, Thérèse Desbois, Marielle Denis, Thérèse Désy, Marcelle Désy, Caroline Durand, Cécile Emard, Rita Elie, Simone Elie, Alice Ethier, Claire Fortin, Lili Fortin, de Québec, mesdemoiselles Cécile Fontaine, Germaine Fontaine, Germaine Forest, Alice Guard, Aline Guilbault, Claire Gadbois, Suzanne Gagné, Anita Gagné, Yvette Galibert, Gilberte Galibert, Lucienne Gauthier, Régine Gagné, Germaine Gagné, Sybil Gee, Marguerite Gonthier, d'Ottawa; Marguerite Grothé, Gilberte Grothé, Camille Gingras, Adrienne Hamelin, Cécile Hamelin, Marie-Ange Hudon, Minette Jarry, Gertrude Johnson, Thérèse Jarry, Rachel Julien, Yvette Jutras, Pauline Jutras, Georgette Jarry, Madeleine Leman, Line Leman, Madeleine Letourneau, Camille Leduc, Madeleine Landry, Madeleine Leduc, Mimi Labrecque, Adrienne Labrosse, Germaine Le Bel, Thérèse Laurence, Marguerite LaBelle, Marguerite Laframboise, Aline Loranger, Louise Loranger, Yvette McKenna, Marguerite Magnan, Marie Morin, Lucie Morin, Madeleine Morin, Grace Murphy, Blanchette Marien, Yda Millen, Jeanne Michaud, Hélène Michaud, madame Pierre Michaud, mesdemoiselle Marguerite Mignault, Pauline Mignault Catherine Melançon, Georgette Mayrand, Madeleine Moreau, Marguerite Marien, Madeleine Mercier, Yvette Normandin, Odile Perrault, Suzanne Paquette, Jeanne Perrault, Yvette Papineau, Pauline Rolland, Raymonde Racicot, Thérèse Raymond, Pauline Raymond, Germaine, Robitaille, Hélène Steele, Odette Steele, Claudine Simard, Marthe St-Laurent, de Québec; Fernande St-Pierre, de Sherbrooke; Nini Turcotte, Marie-Emma Tarte, Madeleine Tessier, Marie-Thérèse Vian, Agnès Vincent, Teresa Wayland, Wilhelmina Wayland, le docteur Conrad Archambault, MM. Marcel Archambault, Albert Barré, Paul Barré, Eddy Bayard, Hector Bernier, Maurice Beaudry, Philippe Beauregard, Roger Bélanger, Donat Bergeron, le docteur Marcel Bernier, MM. Camille Bernier, Léopold Bernier, Dick Bernier, le docteur Paul Bourgeois, MM. Léon Boyer, Marc BoByer, Paul Blondin, Gaston Brodeur, Louis Bergevin, Fernand Bergevin, Toner Brodeur, Henri Beaulieu, Georges Bouraasa, Jean Beaulieu, Pierre de Boucherville, Charles de Boucherville, Georges Burdett, Pierre Benoit, André Brisset-des-Nos, Yves Brisset-des-Nos, le docteur Edouard Bélanger, MM. Pierre Bonneville, Olivier Carignan, Henri Clément, Hubert Clément, le docteur Antonio Poulin, MM. Lionel Cossette, Raymond Caron, Robert Charbonneau, Hugues Clément, Paul Chaloux, Philippe Clerk, Jean Choquet, Joseph de la Durantaye, Aimée Desforges, Maurice Dagenais, Joseph Delorme, Maurice Desy, Léon Duchastel de Montrouge, Marius Dufresne, Fernand Dazé, Roméo Desjardins, Jean-Paul Dussault, de Québec; MM. Pierre Décarie, Lionel Elie, Rolland Ethier, Paul Ethier, Gérald Fauteux, Hector Fontaine, Paul Fontaine, Henri Gagné, Paul Gagné, Marcel Gagné, Bob Green, le docteur Eugène Garceau, MM. Charles M. Garry, Aimé Godon, Paul Gonthier, Gérard Cosselin, Ovide Grothé, Roger Grothé, Maurice Guay, Paul Hurteau, Georges Hébert, Jacques Herdt, Beaudoin Handfield, M. Hamelin, Marc Jarry, Wendell Johnson, Gaëtan Jarry, Charles Julien, Marcel Jalbert, Marcel Karch, Clarence Kennedy, Léon Lalande, Guy Lanctôt, Jean Lanctôt, Jean Langevin, Charles Langlois, Gaston Lacroix, Maurice Lambert, Al. Larkin, Desève Lemieux, Lindsay Leman, Jacques Lesage, Charles Lefrançois, Jean Lesage, Hubert Lespérance, Paul Larocque, Jacques Larue, Jean Lallemand, Henri Leduc, Jean Létourneau, Gérard Lanctôt, Yves Lafleur, Alex. Manson, Bruce Manson, Omer Malo, Georges Marien, Napoléon Mayrand, St-Clair Manson, Robert Manson, Maurice Meunier, Paul Murphy, André Morin, Marc Morin, Paul Monty, Henri Monty, Paul Morin, Jean Morin, Pierre Michaud, Germain McAvoy, Maurice McAvoy, Paul Mélanson, Guy Monpetit, Jean Nolin, Duquet Nolin, Louis Noiseux, Robert Ouimet, Philippe O'Brien, Lucien Perrault, Gustave Portelance, Paul Quintal, Gaston Ranger, Rod. Reid, Lucien Rodier, docteur Graham Ross, MM. Lucien Roux, Laurent Roy, Bryan Reynolds, Jean-Panet Raymond, B. Rough, Jack Reed, Prud'homme St-Germain, Arthur Savignac, Jacques Samson, Roy Stevens, Lucien Tardif, docteur Marcel Tessier, Paul Trudeau, Charles Taschereau, Maurice Trudeau, Lucien Thériault, uGyon Vanier, Jean Vézina, Farrell Vincent, Gérald Wayland, Raymond Wayland, Jean Senez.

Madame J.-H. Caillé est de retour de Lewiston où elle était l'invitée de madame F.-X. Belleau depuis quelques semaines.

Mademoiselle Laure Lachapelle s'embarquera le 10 décembre à bord de l'"Ile de France" pour un séjour de plusieurs mois à Paris.

A la soirée dansante que donnera madame Ludger Hamelin, le samedi 3 décembre, en l'honneur de ses filles, Adrienne et Cécile, débutantes de la saison, les invités seront: mesdemoiselles Agnès Vincent, Françoise Brisset-des-Nos, Claudine Simard, Marcelle Boyer, Marguerite Contant, Marjorie Bourgeois, Nini Turcotte, Claire Robichon, Lucie Morin, Madeleine Morin, Madeleine Brisset-des-Nos, Minette Jarry, Adrienne Labrosse, Claire Fortier, Emilienne Doré, Ruth Bercovitch, Marguerite Bélanger, Thérèse Senez, Hélène Steele, Cécile Alain, Catherine Melançon, Odette Steele, Simone Blanchet, Marielle Beaudry, Dorothy Robinson, Andrée Béique, Jeanne Béique, Marcelle Béique, Gabrielle Cinq-Mars, Alice Gurd, Thérèse Wayland, Marie-Thérèse Vian, Madeleine Beaudry, Louise de Lotbinière Harwood, Mimi Labrecque, Odile Perrault, Odette Viallard, Aida Millen, Simone Elie, Marion Weir, Irène Weir, Yvette Beauchamp, Emma Coderre, Lucile Bourbeau, Jeanne Brassard, Marcelle Brégent, Marcelle Dussault, Marie Beauchamp, Laurette Bourassa, Jeanne Janin, Germaine Janin, Louise Lymburner, Georgette Mayrand, Jeanne Sylvestre, Marguerite Magnan, Thérèse Desbois, Madeleine Leduc, Jeannette Brégent, Thérèse Gallpeault, de Québec, mesdemoiselles Renée Décary, Louisette Loranger, Violette Clermont, Marcelle et Françoise Demartigny, Marguerite Grothé, Suzette Brisset-des-Nos, Patricia Joseph, Germaine Fontaine, Cécile Fontaine, Magdeleine Létourneau, Gilberte Grothé, Rita Elie, Alice Ethier, Germaine Morin, Yvette Galibert, Gilberte Beaulieu, Jeanne Beaulieu, Thérèse Gariépy, Bernadette Chouinard, de Boston, mademoiselle Jeanne Gagné, M. et madame Antoine Hamelin, MM. Langis Gallpeault, Jean-Paul Gallpault, Jacques Gallpeault, de Québec, MM. Guy Montpetit, Elmore Gagnon, Pierre Dionne, Léon Duchastel de Montrouge, Claude Beaubien, Gaston Ranger, Jean Langevin, Guy Hamilton, Joseph Hudon, Philippe Pothier, Henry Taylor, Louis Noiseux, Paul Clément, Olivier Carignan, le baron Pierre d'Allemagne, le docteur Simard, MM. Charles Lafrance, Jean Raymond, Hector Bernier, Gabriel Chartrand, Jos. Barsalo, Charles Lefrançois, Charles Gavey, Lucien Tardif, Gaston Rivet, Henri Pelletier, Maurice Dagenais, Gérard Patenaude, Hector McKay, René Gélinas, Emile Latulippe, Jean Lesage, Jean Cornez, Luc Rochefort, Prudhomme St-Germain, Chester Pitt, Charles Taschereau, Jacques Forget, Paul Trudeau, Marc Boyer, De Rolland, MM. N. Meldrum, Dan Hushion, Arthur Bayard, Jean Chaput, André Chaput, Fred. Clermont, Maurice Janin, Napoléon Mayrand, Paul Brisset-des-Nos, Gérald Wayland, Yves Brisset-des-Nos, Farrell Vincent, Jean Beaulieu, Jean-Paul Senez, Paul Fontaine, Hector Fontaine, John Reid, Bob Green, S. Boyce Jean Trudeau, Eugène Garceau, Paul Gonthier, Robert Lavigueur, Guy Perron, Georges Daly, Marcel Monette, Hubert Lespérance, Paul-Emile Bernier, Lucien Besnard, Gaston Archambault, Jean Vaillancourt, Jean Hurtubise, Roland Grégoire, Lucien Rodier, Raymond Boyer, John Tansey, Léopold Bernier, Raoul Bernier, Henry Crawford, Germain McAvoy, Léo Laporte, Jean-Camille Bernard, Robert Rough, Clarence Miller, Albert Fleischman, Buster Clément, Jean-Paul Gagné, Jean Létourneau, Ovide Grothé, Marc Jarry, Henri Leduc, Lionel Elie, Louis-Philippe Robert, Jean-Panet Raymond, Paul Monty, Henri Monty, Paul Chaloult, Maurice Demers, Louis Saint-Germain, Jean Saint-Germain, Georges Ouellette, Paul Ouellette, Fernand Bergevin, Jean Demers, Pierre de Boucherville, Conrad Archambault, Charles de Boucherville, Charles de Boucherville, Aimé Desforges, Robert Rainville, Louis Brisset-des-Nos, André Brisset-des-Nos.

On annonce les fiançailles de mademoiselle Hélène Laurin, fille de M. et madame Benjamin Laurin, de Saint-Eustache, avec M. Philippe Paquin, de Montréal, fils de M. et madame Paul-Emile Paquin, de Saint-Eustache.

Bridge et thé dimanche dernier chez mademoiselle Anita Gratton.

Madame A.-D. Delmege est de retour de New-York où elle a passé une quinzaine de jours.

M. et madame René Tessier, de Berthierville, étaient à Montréal pour le bal de la Sainte-Catherine, donné jeudi soir, sous les auspices de l'Union Nationale Française.

Madame Joseph Pitre recevra à l'heure du thé, le jeudi 1er décembre en l'honneur de sa fille, Isabelle. Mesdames Arthur Pitre, Marc Pitre, Jean-Charles Pedneault serviront le thé aidées de mesdemoiselles Blanche Trudel, Gabrielle Cauchon, Aline Pitre, Lucile Pitre. Les salons seront décorés de chrysanthèmes et de feuilles d'automne.

C'est ce soir qu'aura lieu au manège militaire, rue Craig, le grand bal-travesti organisé par les sous-officiers du Régiment de Maisonneuve.

Madame J.-A. Provost et madame L.-Albert Guillet recevaient ces jours derniers chez leur mère, madame Hinton. Parmi les invités, on remarquait: madame Robert Hinton, MM. Léon Carbonneau, Adrien et Georges Bourgeois, Roger Séguin, Edouard Pharon, Philippe Langlais, Henri Hinton, Albert Greleau, M. et madame J.-A. Provost, M. et madame J.-G. Desautels, M. et madame A. Montminy, M. et madame Emile Hinton, M. et madame Lorenzo Hinton, mesdemoiselles A. Hinton et Ida Larocque, madame L.-Albert Guillet, mesdemoiselles Yvette, Marthe, Rolande et Simonne Montminy, mesdemoiselles Juliette, Lucienne, Aline et Yvette Desautels, mesdemoiselles Lucienne Guillet et Denise Hinton, MM. Albert, Roger, Lorenzo et Roland Hinton, M. Roger Montminy.

Madame Walter-J. Goyeau, avenue Nortncutt, Notre-Dame de Grâces, a donné un bridge, lundi, au profit du Refuge Notre-Dame-de-la-Merci. Les invitées étaient: mesdames Olivar Asselin, Auguste Trudel, Thalbot, L.-N. Grandchamp, Thomas Chailfoux, H. Papineau, C.-A. Beaudette, A. Savoie, J.-L. Laporte, J.-C. Desautels, J.-N. Lefort, J.-F. Parisien, J.-E.-A. Bourget, F.-X.-O. Trudel, R. Normandeau, H. Jasmin, V.-E. Pilon, J.-F. Walt, A. Lepage, O.-R. Janisse, G. Goyette, Henri Péladeau, Gabriel Lambert, Hector Déry, Rodolphe Perrault, J.-A. Clément, J.-L. Nault, A.-O. Rondeau, mesdemoiselles Pinsonnault, Irène Cinq-Mars, M.-L. Pilon, Jeanne Trudel. Mesdemoiselles Fabienne Chalifoux et Andrée Goyeau servaient le thé.

On remarque au nombre des personnes qui assisteront le 6 décembre prochain à la partie de cartes-concert donnée dans les salons de l'hôtel Mont-Royal, sous les auspices de la chorale Saint-Jacques: MM. et mesdames C.-A. Daigle, Prime Allard, Roméo Cusson, Frédéric Pelletier, Laboissière, Bruno Lalonde, Georges Lalonde, Antonio Lalonde, R. Lepailleur, Brouillette, Gaston Nolin, W. Racicot, Henri Pelletier, mesdames Grimard, Donat Crevier, Louis Couture, Laurendeau, Olivier Houle, G. Clermont, Henri Lévesque, MM. Emile Pigeon, Ignace Brouillette, mesdemoiselles Maria Bérubé, Alice Houle, Aurore Houle, Gabrielle Lyonnais, Claire, Desjardins, Cécile Lortie, Rhéa LaBrosse, Aurore Brouillette, Thérèse Guy, Laurette Gration, Juliette Sanaregret, Alice Dumais, Marcelle Demers, Annette Pesant, Annette Tremblay, Céline Tanguay, Régina Sans Cartier, Gabrielle Desjardins.

Mesdemoiselles Perrier donnaient dernièrement une soirée dansante. Des chrysanthèmes-pompons et du feuillage d'automne décoraient les salons.

Québec.

Mesdemoiselles Fortier ont donné un shower de toile mercredi dernier en l'honneur de mademoiselle Adrienne Roy à l'occasion de son prochain mariage.

Bridge ces jours derniers chez mademoiselle Lucie Doucet en l'honneur de mademoiselle Gabrielle Fiset, de Rimouski, actuellement à Québec l'invitée de mademoiselle Muriel Gallagher.

Mademoiselle Marguerite Roy, fille de M. et de madame L.-A. Roy, est au nombre des débutantes de la saison.

Trois-Rivières.

Madame L.-P. Normand recevait à dîner dimanche dernier en l'honneur de madame J.-H. Bégin, de la Rivière-du-Loup.

Mademoiselle Concorde Rousseau a passé la fin de semaine à Montréal.

M. et madame W.-G. Whitehead, sont partis pour Montréal, où ils passeront quelques jours.

Les jeunes filles du club de bridge se réunissaient jeudi après-midi chez mademoiselle Rita Badeaux. Des fleurs d'automne ornaient les salons. Mesdemoiselles Marie-Blanche Aubin et Louisette Arcand gagnèrent les prix. Le thé et les glaces furent servis par mesdemoiselles Lucile Peltier et Monique Badeaux.

Madame H.-L. Clifford est revenue d'un court voyage à Montréal.

Madame Robert Kiernan, recevait à l'heure du thé, cet après-midi.

Madame L.-P. Mercier a fait un séjour à Montréal, récemment.

Mademoiselle Thérèse Déry était l'invitée de Mademoiselle Marcelle Gariépy pour la fin de semaine.

M. R.-B. Sturgeon est parti pour Montréal, où il fera un bref séjour.

M. Gérald Ryan est retourné à Québec, après un séjour chez ses parents, M. et madame J.-J. Ryan.

M. MANOILESCU AVANT SON ARRESTATION



Des événements politiques considérables sont survenus en Roumanie depuis l'avènement du petit roi Michel. On se souvient que M. Manoilescu fut arrêté et traduit en cour martiale, parce qu'il était porteur de lettres du prince Carol. On voit ici M. Manoilescu, à droite, conversant avec un reporter, peu avant son arrestation.

La Vie Parisienne

La transformation de Paris. — L'art de la coiffure moderne. — La reprise de Chanteclerc.

Ecrit spécialement pour la "Patrie".—Tous droits réservés.

Correspondance de La Solidarité Française.

PARIS. — Montmartre s'en va! On a tant de fois répété cette phrase, qu'elle n'émeut plus guère les Parisiens ou les étrangers pour qui Montmartre, le vrai Montmartre, n'est pas celui des dancings et des boîtes de nuit, était la promenade favorite, pittoresque, reposante, voire champêtre, avec ses jardins, ses vergers, ses basses-cours et ses étables.

Il y a de cela seulement vingt ans. C'était le fief des rapins et des chansonniers. C'est de là que sortit Utrille dont les toiles valent des millions et qui n'avait pas une chemise. Et encore! C'est là que vécurent bien des littérateurs en vogue, bien des poètes qui, depuis furent ministres ou académiciens. Il ne reste plus à Montmartre maintenant de terrains vagues et le sommet de la butte sert d'assise à un immeuble de huit étages.

Cependant que le vieux Montmartre fond comme neige au soleil, les Champs-Elysées qui restèrent longtemps fort calmes, sinon déserts, se peuplent et déjà se surpeuplent.

Tout le commerce de luxe y est venu, invinciblement attiré comme par un mystérieux aimant. La place Vendôme, les grands boulevards, la rue Saint-Honoré et son faubourg, peu à peu, y transportent leurs salons, leurs magasins. La grande couture, l'automobile, les joailliers, les parfumeurs s'y installent dans le marbre, dans les dorures, dans la ferronnerie de style moderne, qui est un grand style. La partie du boulevard Haussmann en reliant directement l'Etoile au centre de Paris et en ajoutant encore un débouché à la rue Royale et à la place de la Concorde fut pour beaucoup dans la vogue formidable des Champs-Elysées.

Déjà la circulation y est embouteillée: C'est le plus grand signe de succès.

Jamais le commerce — ou l'art, si vous préférez, de la Coiffure — ne fut tant qu'aujourd'hui, à son apogée. Il est notoire que la mode des cheveux courts a augmenté la clientèle des artistes capillaires dans des proportions qu'on n'eût jamais soupçonnées.

Devant une telle faveur, les coiffeurs ont dû organiser au Palmarium, en plein Bois de Boulogne, un salon qui vaut bien une visite tant est curieuse l'exposition de leur matériel moderne. Car avec la mode du cheveu court, si paradoxal que cela puisse paraître, la coiffure féminine s'est singulièrement compliquée. On les frise, on les ondule, on les retient par des peignes, on les travaille en bouclettes et il a fallu imaginer des appareils inimaginables. Un salon de coiffure ressemble maintenant à un laboratoire, à une salle d'opération, à un cabinet de dentiste! La patiente, pardon, la cliente, s'asseoit sur un fauteuil à bascule, hérissé de bras, d'accoudoirs, de pédales, de manivelles qui vous immobilisent, vous penchent à droite, à gauche, en avant, en arrière. Ici, un casque de galuchat, suspendu par des poulies, vous encercle le front hermétiquement et sert de récepteur à un courant électrique qui sèche la mise en plis". Lé, une sorte de lustre aux multiples tentacules, mis en contact avec la tête, happe chaque mèche de cheveux, frise, ondule, toujours électriquement. Un chirurgien célèbre, qui, visitait une telle installation, racontait que dans les cliniques les mieux organisées, on n'employait pas encore des appareils poussés à une telle perfection mécanique...

Dix-huit ans après sa mémorable création, "Chantecler", le chef-d'oeuvre d'Edmond Rostand, vient d'affronter à nouveau les feux de la rampe. Certes, l'atmosphère de fièvre qui entoura la première représentation est dissipée. Rostand n'est plus. Lucien Guitry n'est plus. Mais l'oeuvre reste et le public a pris un plaisir extrême à revivre les héros du grand lyrique. Et les mauvaises langues chuchotent que c'est encore la meilleure pièce de l'année.

Mais la saison commence seulement et Dieu merci, nous avons du temps devant nous pour saluer le chef-d'oeuvre à venir. Quel sera-t-il? Les critiques — et les auteurs aussi — l'ignorent encore.

Marcy DUCRAY

A la Grande Amie

Si la Mélancolie aux épaules de femme,
Persuadant mon âme avec ses gestes doux,
Met la faiblesse dans mon âme,
Je sais une retraite où mener mes genoux.

J'irai vers la maison de tendresse infinie
Où la paix, la douceur, l'art au poignet rose,
Font une si pleine harmonie,
Que ce qu'on a d'humain y est divinisé.

J'irai dans l'ombre heureuse éparse autour des tables
Enfouir mon corps triste et mon coeur étouffant,
Et dans vos mains charitables
Je laisserai soigner tous mes chagrins d'enfant.

Moi, qui jamais ne vois les gestes d'une mère,
Voici que j'ai dans moi comme un désir confus
D'avoir quelque blessure amère,
Pour entendre ces mots qui ne me bercent plus!

ROBERT CHOQUETTE.

(Robert Choquette donnera, le jeudi 8 décembre prochain, à la salle St-Sulpice, lecture de ses oeuvres inédites).

LES MERES sages, connaissent les vertus de l'Exterminateur de Vers Mère Grave, en garde toujours à la main, car il prouve sa valeur. (29)

Le drapeau français

PARIS, 26. L'escadre française de l'amiral Pirot a permis aux habitants des deux îles françaises, perdues dans l'Océan Atlantique, de voir une fois au cours de leur existence le pavillon national! Ils ne connaissaient pour la plupart notre flotte que par ouï-dire et furent très heureux de voir un navire et des officiers français.

Saint-Martin, à 233 kilomètres nord-ouest de la Guadeloupe est une île qui appartient par moitié à la France et à la Hollande. La partie française a une superficie de 8,000 hectares et compte 10,000 habitants. Le gouverneur de la Guadeloupe, M. Tellier, profitant du voyage de l'escadre française, prit passage sur le "Jaguar" et se rendit dans cette île. Il fut reçu par le maire, à Marigot, ville principale, et fit le tour de la colonie, dont les habitants se livrent à la culture et à l'élevage.

L'auto à Paris

PARIS, 26. —D'après les statistiques de l'administration des contributions indirectes, la perception totale produite par les voitures automobiles soumises à l'impôt en 1926 se monte à près d'un demi-milliard. La progression du rendement fiscal depuis que fut créé en 1899 un tarif spécial pour lesdits véhicules est curieuse: 1899, 90,821 francs; 1905, 1,763,853 francs, 1910, 5,683,082 francs; 1914, 9,990,479 francs; 1915-1916, 9 millions environ; 1918, 16 millions; 1919, 15 millions.

Pacification au Mexique

MEXICO, 26. —Le ministère de l'intérieur annonce que l'ordre et la tranquillité règnent dans tout le Mexique. Les mouvements rebelles qui se sont manifestés dans les premiers jours d'octobre ont été complètement écrasés.

Seuls deux petits groupes subsistent dans l'Etat de Guenero mais ils sont poursuivis par les troupes fédérales. Les "rebelles catholiques" ainsi qu'on les appelle forment encore quelques bandes dans l'Etat de Jalisco.



AVANT PENDANT APRES

Seul Bureau de Traitements Privés au Canada

"CALVICIERINE"

Infaillible pour la repousse des cheveux et supprime les pellicules, soulage toutes les maladies du cuir chevelu

POUR ADULTES ET ENFANTS

Pour vous assurer de l'efficacité de ce remède, lisez le certificat suivant: "Je soussigné, Monsieur J.-H. Prud'homme, certifie avoir commencé à suivre de Dame Rose-Anne Senécal des traitements pour la repousse des cheveux avec la crème "Calvicierine," dont elle est l'inventrice

"Etant devenu chauve jeune, j'ai essayé plusieurs remèdes pourtant bien annoncés, mais sans succès. J'appris que Madame Senécal avait un remède infaillible, et après avoir suivi le traitement depuis trois mois mes cheveux ont commencé à pousser, et je me déclare très satisfait du résultat pour le temps, et très encouragé à continuer le traitement, et consciencieusement je dois cette recommandation à Madame Senécal."

(Signé) LS. PARISIEN
640 Blvd. Gouin Ouest
Montréal

MADAME ROSE-ANNE SENECAL
4861 rue St-Denis, Montréal

Heures de bureau:
De 2 heures à 5 heures p. m.
De 7 heures à 9 heures du soir
CONSULTATIONS GRATUITES

CROISIERE EN MEDITERRANEE ET PELERINAGE EN TERRE SAINTE

Sous la présidence personnelle de S. G. Mgr PRUD'HOMME, évêque de Prince-Albert et Saskatoon

DEPART LE 8 FEVRIER

Pour renseignements et adhésions s'adresser aux organisateurs

LES VOYAGES HONE
95, rue St-Jacques, MONTREAL — 14, rue du Fort, QUEBEC

Avant que le cher petit grandisse



Son Portrait pour le jour de l'An

Pour pose, téléphonez LA. 9966.

NOTMAN
STUDIOS: 2025 RUE PEEL



ONDULATION PERMANENTE
ONDULATION MARCEL

Nous occupons un local très bien aménagé et n'employons que des coiffeuses expertes.

Service rapide et entière satisfaction. Prix très modiques.

Téléphonez pour appointements à MAin 6814.

La Marquise
615, rue Notre-Dame Ouest

111-a-Jeu

CAILLE 207 SENECAL
OPTICIENS-OPTOMETRISTES
MONTREAL

Il n'y a pas de milieu avec un défaut de la vue

il ne peut faire que s'accentuer et quelquefois causer de graves désordres dans tout l'organisme.

Voyez l'opticien, dès les premiers symptômes, surtout un opticien d'expérience et vous serez émerveillés du soulagement immédiat qu'il vous procurera.

CARRIÈRE & SENÉCAL
Opticiens-optométristes à l'Hôtel-Dieu.
207, RUE STE-CATHERINE EST. TEL. LAnc. 7070

PLUS DE CINQUANTE ANS D'EXPERIENCE

VÊTEMENTS D'ENFANTS

Les robes de fantaisie, pour tout petits et les complets pour garçonnets peuvent être nettoyés et pressés de façon parfaite, par nos Experts. Détenteurs de Médaille d'Or. Téléphonez simplement et notre messager passera.

Teinturiers — British - American DYEING CO. LIMITED — Nettoyeurs

YOrk 8282 — YOrk 8282

UPtown 1999. — WEst 6269. — EAst 0087.



LAIT INNOXA

DONNE AU TEINT UNE EBLOUISSANTE BLANCHEUR

Le LAIT INNOXA repose l'épiderme, le rend lisse, uni et bien portant.

La MOUSSE INNOXA complète l'heureuse action du LAIT et fixe admirablement la poudre de riz.

La POUDRE INNOXA veloute l'épiderme sans le dessécher. Elle est extrêmement adhérente.

J. I. EDDE, New Birks Bldg., Montréal

Une simple annonce classifiée dans la "Patrie" est susceptible de vous faire faire la plus grande transaction. Hommes d'affaires servez-vous-en. Téléphonez-nous votre annonce classifiée. Lancaster 3121.

La Patrie

UNE ANNONCE DANS LA "PATRIE" EST UNE GARANTIE DE SUCCÈS

MONTREAL, SAMEDI 26 NOVEMBRE 1927

49e ANNÉE — No. 332 — PRIX 1c

LE JOURNAL LE MIEUX RENSEIGNE

GIGANTESQUE PROJET POUR FACILITER LA CIRCULATION A MONTREAL

L'échevin Turcot suggère la construction d'une ligne d'édifices à deux étages, de hauteur uniforme, entre les rues Clark et S.-Urbain, dont les toits serviraient de boulevard.

LES CITOYENS NE PAIERAIENT PAS POUR LES EXPROPRIATIONS

Passerelles pour relier le boulevard au sol. — Escaliers mobiles pour les piétons. — Accessoires divers.—L'éclairage et l'entretien du boulevard.

BOULEVARD IDENTIQUE SUR LES RUES ONTARIO ET BURNSIDE

Le problème de la circulation des véhicules dans les rues de la métropole est, depuis un certain temps, souventes fois agité devant l'opinion publique. Les corps publics et les associations diverses se sont emparé de la question qu'ils retournent sous toutes ses faces et proposent les remèdes les plus variés. On parle maintenant à tout propos du développement prodigieux de Montréal, de l'augmentation de sa population et l'on cherche, dans les milieux où l'on s'occupe d'urbanisme, à solutionner le problème de la circulation, selon les nécessités actuelles et en prévision des besoins futurs.

Les suggestions faites jusqu'à présent ont été la construction de voies souterraines ou élevées de tramways. Ces deux idées émises rencontrent une forte opposition. On déclare en effet que la réalisation de ces projets, dans certaines grandes villes étrangères, n'a pas eu les résultats espérés et que l'expérience faite par les autres a été trop défavorable pour que nous la fassions nous-mêmes.

On a aussi parlé d'élargissement de rues, de la création de grandes artères, de rues A DEUX ETAGES, de la disparition des trottoirs et de leur remplacement par le système d'arcades et de plusieurs autres choses encore. C'est M. H.-A. Terreault lui-même, ingénieur en chef de la ville, qui, au cours d'un interview, avait mentionné la possibilité des RUES A DEUX ETAGES. L'Europe d'ailleurs nous a devancés sur ce point et nombre de grandes cités d'outremer sont pourvues de ces rues A DEUX ETAGES.

A cette heure où le problème de la circulation est partout discuté, il est donc intéressant de faire connaître un projet original et très intéressant, qui est élaboré depuis des mois et qui a été préparé en collaboration par quatre citoyens de la métropole, MM. l'échevin NAPOLEON TURCOT, représentant du quartier Laurier au conseil municipal, ancien membre du comité exécutif, ANTHYME DESJARDINS, ex-échevin de la ville Saint-Louis, J.-T. GIRARD et ROMEO TURCOT.

GRANDES LIGNES DU PROJET

Le projet de MM. Turcot, Desjardins et Girard est considérable et sa réalisation aurait pour effet, selon les dires de ses auteurs, d'améliorer considérablement la circulation à Montréal, de décongestionner le centre de la métropole et notamment le quartier des affaires et de faciliter enfin le trajet entre le sud et le nord de la ville.

Le projet comporterait la création d'un immense boulevard qui partirait de la rue Saint-Jacques, pour aller en droite ligne jusqu'à la rivière des Prairies, se continuerait sur l'un des ponts que la ville a l'intention de faire construire, avec l'aide du gouvernement provincial, en remplacement des ponts Viau et Lachapelle et ensuite se raccorderait avec le boulevard Mont-Laurier, qui existe déjà, formant ainsi une route droite de 160 milles de longueur et, dans la ville, un boulevard, toujours en droite ligne, de six milles et demie de longueur.

Ce projet se trouve à renfermer et à englober tous les projets actuels préconisés ou suggérés aux points de vue circulation, marchés, garages municipaux, endroits de stationnement, transport des citoyens, amélioration de la construction et sa réalisation mettrait dans l'ombre ou éliminerait complètement les projets de voies élevées ou souterraines de tramways, lesquels rencontrent partout des adversaires et qui ne sont, aux dires d'autorités en la matière, que des palliatifs et non des remèdes. C'est l'avis général que le projet que l'on adoptera pour solutionner le problème de la circulation devra être un remède non seulement pour le présent mais aussi pour l'avenir. Et, à cause de son originalité, le projet de l'échevin Turcot vaut d'être étudié sérieusement par tous ceux qui s'intéressent au progrès de notre ville.

CE QUE SERAIT CE GRAND BOULEVARD

Ce grand boulevard, que nour venons de mentionner, serait, dans sa partie située entre les limites de la cité, une immense artère, avec différence de niveau, si on le considère de front, et ayant une largeur totale de 377 pieds avec commencement à la rue Craig pour aller jusqu'à la rivière des Prairies. Nous avons dit UN boulevard et nous aurions dû dire TROIS boulevards disposés côte à côte, celui du centre devant être plus élevé que les deux autres, situés de chaque côté.

Parlons tout d'abord du boulevard du centre, c'est-à-dire du BOULEVARD ELEVE. Il serait situé sur une CONTINUITE de constructions à deux étages, qui seraient érigées au centre du grand boulevard originaire, formant ainsi la séparation dont nous venons de parler.

L'emplacement du boulevard originaire ou des TROIS BOULEVARDS PARALLELES, si l'on préfère, occuperait l'espace de terrain compris entres les rues CLARK et SAINT-URBAIN. Toutes les maisons situées sur cette bande de sol, lesquelles sont pour la plupart des bâtisses de peu de valeur, seraient démolies et remplacées par des magasins et des manufactures A DEUX ETAGES, de 125 pieds de longueur avec façade sur les rues CLARK et SAINT-URBAIN. Les toits de ces magasins et manufactures, qui auraient tous un niveau uniforme, seraient ASPHALTES et TRANSFORMES EN ROUTE POUR VEHICULES.



M. l'échevin NAPOLEON TURCOT, représentant du quartier Laurier et ancien membre du comité exécutif, qui propose un projet gigantesque, susceptible de solutionner le problème de la circulation à Montréal.

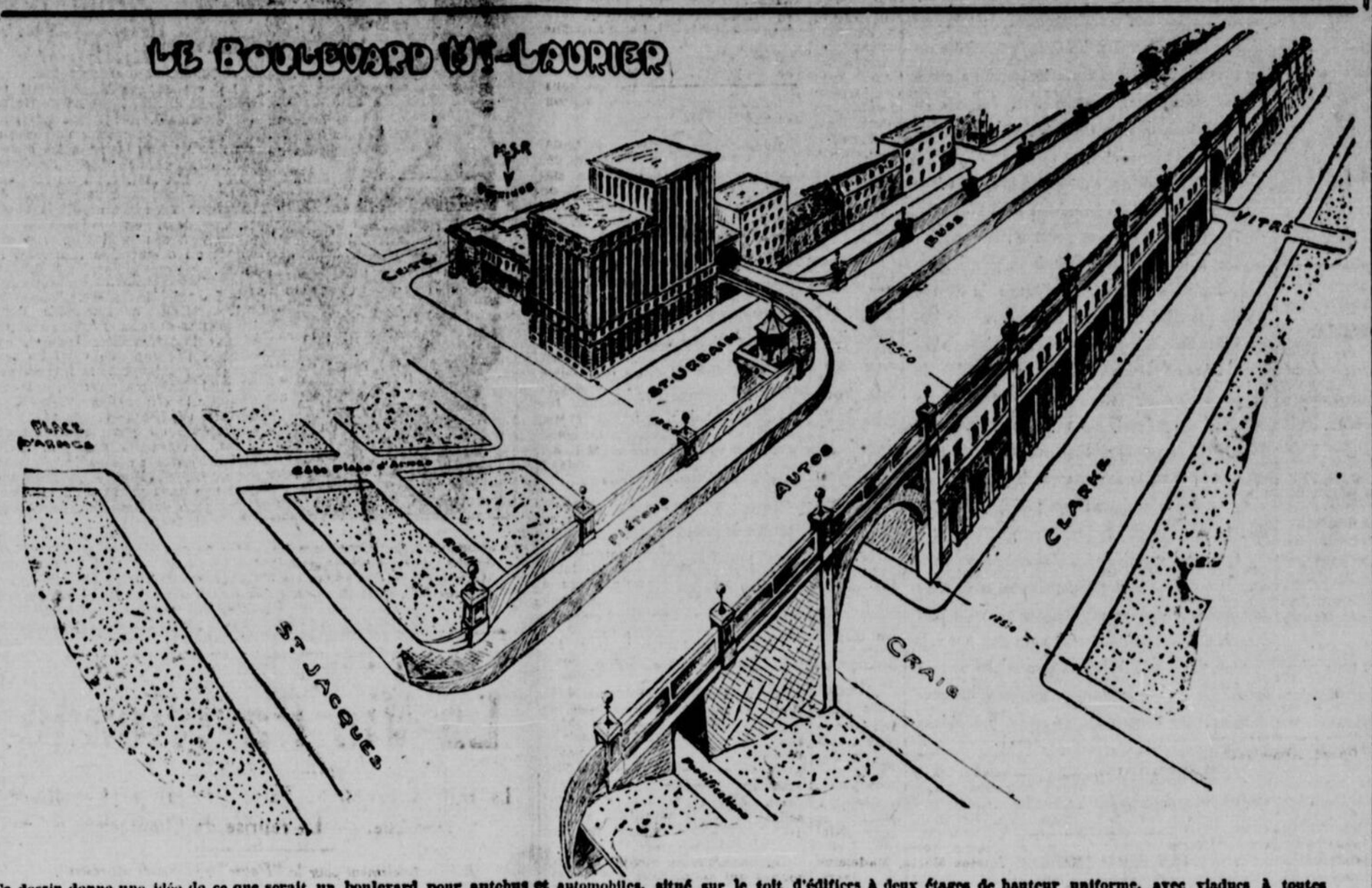
Sur cette voie aérienne circuleraient les autobus, (qui prendraient à ce tendroit la place des tramways), et les automobiles de luxe et voitures de promenade. Le passage des véhicules lourds et des camions de commerce, de même que des voitures à traction animale n'y serait pas permis. Ces sortes de véhicules, en effet.. auraient droit de passage seulement sur les boulevards inférieurs longeant le boulevard élevé, lesquels boulevards seraient au niveau actuel du sol et auraient une largeur de 125 pieds chacun.

ENDROITS D'ARRET SUR LE BOULEVARD ELEVE

Les endroits d'arrêt sur le boulevard élevé seront presque aussi nombreux que sur les ordinaires. On essaiera cependant de simplifier autant que possible ce point important, pour la circulation. Ainsi les autobus arrêteraient entre les Sainte-Catherine et Ontario, pour permettre aux gens d'aller à l'un ou l'autre point indifféremment sans la nécessité de deux arrêts d'autobus. A chaque point

(Suite à la page 31)

POUR SOLUTIONNER LE PROBLEME DE LA CIRCULATION A MONTREAL



Ce dessin donne une idée de ce que serait un boulevard pour autobus et automobiles, situé sur le toit d'édifices à deux étages de hauteur uniforme, avec viaducs à toutes les rues transversales. Ce boulevard élevé, comme on peut le voir serait bordé par deux boulevards parallèles, réservés à la circulation des véhicules lourds. Le terminus actuel des tramways serait haussé d'un étage pour permettre l'arrivée des autobus à cet endroit. On comprendra mieux ce plan en lisant les explications que nous donnons dans une autre colonne.

LES DELEGUES DE 79 NATIONS ONT PARAFE LE PROTOCOLE QUI REGIRA LE MONDE DU RADIO PENDANT 5 ANS

Une convention et deux séries de règlements. — Nouvelle étape dans le progrès des relations internationales, déclare le secrétaire Hoover.

LA PROCHAINE CONFERENCE A MADRID

WASHINGTON, 26. — (Presse associée). — Une nouvelle convention qui régira le monde international de la radiotéléphonie pendant les cinq années qui suivront le 1er janvier 1929, a reçu l'imprimatur, hier. Lorsque les délégués de 79 nations eurent paraphé le document, la conférence internationale de radio s'ajourna.

Outre cette convention débattue depuis l'ouverture du congrès, le 4 octobre, les experts ont élaboré deux séries de règlements.

Le protocole lui-même arrête les grandes lignes de l'accord, définit les obligations incombant aux puissances signataires et garantit le secret et l'efficacité de la radiotéléphonie.

La première série repartit les ondes entre les différents services et fixe les conditions des communications. Elle prévoit les différentes catégories de transmission, terrestre, maritime, aéronautique, etc.

La deuxième série, acceptée par tous les pays sauf des Etats-Unis, traite en majeure partie des tarifs. Le gouvernement américain a refusé de la ratifier parce qu'elle constitue un empiètement sur la liberté privée.

Le secrétaire Hoover, qui présida les délibérations, prononça l'allocution de cloture. Il analysa les dispositions capitales du protocole et rappela que l'harmonie qui n'avait cessé de régner entre les délégués marquait une autre étape dans le progrès des relations internationales.

La prochaine conférence sera tenue à Madrid en 1932.

Association de journalistes

WASHINGTON, 26. — On annonce la formation d'une association de journalistes, sous le nom de "Foreign Press Association of Washington, D.C."

C'est M. Robert Rémy, directeur des services Havas en Amérique, qui a été placé à la tête d'un comité composé de MM. Wilmot E. Lewis, du "London Times", et du Dr Max Jordon, du "Berliner Tageblatt", pour organiser les élections d'un conseil de directeurs. La nouvelle association aura son siège au National Press Club, auquel appartiennent tous les correspondants étrangers.

Zeppelin transatlantique

FRIEDRICHSHAFEN, 26.— Un nouveau Zeppelin transatlantique sera terminé au mois de mai. Après ses essais, il fera un voyage en Amérique du Nord et retour; au mois d'octobre il tentera le voyage Séville-Buenos-Ayres.

LE RÉPERTOIRE DE L'ACTUALITÉ

Le supplément en rotogravure de la "Patrie" occupe le tout premier rang des illustrés artistiques du Canada. C'est un album riche de documentation et qui instruit en charmant. Il suffit de voir l'énumération des sujets que contiendra la livraison du 3 décembre pour se rendre compte de son excellence.

En première page, paysages d'hiver au Sault-aux-Récollets; les statues de Ramsès II au bord du Nil; une scène typique de la vie des ranches dans l'ouest canadien; les ballerines de l'Opéra de Philadelphie; la chasse à la perdrix dans les plaines de l'ouest; M. Jean Belland, violoncelliste; cinq jolies débutantes et fiancées; le mariage de la princesse Anne de France.

En page double intérieure: l'inventeur du procédé pour conserver à l'état naturel le jus des fruits; le nouveau bureau de direction de l'association des Cultivateurs catholiques; une jeune protestante convertie au catholicisme; l'ambassadeur de Roumanie à Washington et ses trophées de chasse; les élèves de neuvième année du collège de S.-Henri; un groupe d'étudiants en science de l'université de Montréal; des scènes d'inondation dans la province de Québec; la fanfare du collège de S.-Césaire; la vie de Napoléon filmée à Fontainebleau; les élèves de l'école de Mlle Douville à Malone, N. Y.; les anciens de l'orphelinat S.-Sauveur; la chorale de la paroisse Jacques-Cartier à Québec; une fillette et sa poupée qui se ressemblent comme deux soeurs; le silence de l'Armistice dans un bureau de télégraphe; l'exposition du foyer confortable; des mendiants chinois; la fanfare du collège S.-Césaire, il y a 38 ans; des graduées de l'hôpital S.-Marie de Québec; plusieurs diplômées et gagnantes des concours de la "Patrie". De jolis bébés; plusieurs débutantes, etc. En quatrième page, la mode et ses gracieuses fantaisies.

MAGNIFIQUES PHOTOS DES JOUEURS DU MONTREAL DANS LA "PATRIE"

Toujours désireuse de donner à sa clientèle sportive le meilleur service possible, la "Patrie" est heureuse d'annoncer aujourd'hui que, à partir de samedi, le 10 décembre, elle publiera dans son supplément en rotogravure les photographies des joueurs du club de hockey Montréal, à raison d'une par samedi. De la sorte, la "Patrie" donnera de magnifiques photos des joueurs des deux équipes professionnelles de Montréal, et ceux qui voudront recueillir les deux collections posséderont le plus beau groupe de portraits sportifs qui aient jamais été publiés par aucun journal.

Les photos du Montréal auront les mêmes dimensions que celles du Canadien, et elles auront un cadre des plus artistiques. Fournies par le studio de Rice, elles présenteront tout l'attrait et le luxe voulus. Et c'est afin de plaire à tous les amateurs de hockey de Montréal, qu'ils soient de langue française ou de langue anglaise, que la "Patrie" prend cette nouvelle initiative. On profitera donc de l'aubaine pour recueillir cette double collection de luxe des photos du Canadien et du Montréal, sans bourse délier.

Rappelons que les photos du Canadien sont distribuées gratuitement avec le journal à raison d'une par semaine. Le succès, remporté par la publication de la photographie de Mantha, jeudi, a été tel que beaucoup n'ont pu se la procurer.

Surveillez donc la "Patrie" de tous les jours et le Supplément de Rotogravure du 10 décembre !

770 MILLIGRAMMES DE RADIUM REMIS A LILLE

De hautes personnalités belges et françaises assistent à la cérémonie.

LILLE, 26. — M. Jaspar, premier ministre de Belgique, M. Herriot, ancien président du conseil, quatre sénateurs belges, quatre sénateurs français, seize députés des deux pays, quatre généraux français et belges, ont assisté, à Lille, à la livraison, par la Belgique, de 770 milligrammes de radium.

Ce radium a été remis à l'université de Lille, par M. Jaspar, moyennant une somme d'un million de francs.

Pour porter le minuscule tube de verre contenant le radium, enfermé dans une enveloppe de plomb et de cuir, on avait choisi le plus grand grenadier de l'armée belge, un superbe grenadier géant de 6 pieds 4 pouces, qu'accompagnait une compagnie de soldats français.

Le maire de Lille, M. Salengro, a reçu ces hôtes éminents. Il a déclaré que cet événement "cimenterait l'amitié éternelle qui lie la France et la Belgique".

Cuba et la France

PARIS, 26. — Après des négociations préliminaires très favorables pour un traité de commerce définitif entre Cuba et la France, la première conférence des experts vient d'avoir lieu.

AMERICAINS DANS LE CABINET DE MANAGUA

Les milieux intéressés ne peuvent confirmer la rumeur.—Remaniement.

MANAGUA, Nicaragua, 26. — (Presse associée). — L'"El Comercio" publie que le cabinet du Nicaragua va être reconstitué et des Américains désignés à différents postes ministériels.

Le chargé d'affaires américain, M. Danag Munro, interviewé au sujet de la rumeur, a déclaré qu'il n'en savait rien et d'autres fonctionnaires américains ont fait la même réponse. Le bruit court depuis quelques semaines à Managua que le cabinet va être remanié.

Conférences du dimanche au Monument National

Dimanche, le 27 novembre 1927 à 2.30 heures p.m., M. le professeur C.-M. Valin, poursuivant sa série de conférences sur l'hygiène traitera du sujet suivant: "Etude des aliments: aliments végétaux (suite) :

Le même jour à 8 h. du soir, M. J.-B. Lagacé poursuivant sa série de conférences sur l'Histoire de l'art, traitera du sujet suivant : "L'école allemande: Holbein".

Ces conférences seront illustrées à l'aide de projections lumineuses.

TREVE TACITE EN ROUMANIE

La dépouille mortelle de Bratiano à l'Athénée. — Un patriote.

DES ELECTIONS

BUCAREST, 26. (Presse associée). — La dépouille mortelle du premier ministre Ionel Bratiano a été transférée, hier, à l'Athenée, où elle sera exposée jusqu'au moment des funérailles, dimanche.

Un temps d'hiver n'a pas empêché la foule de rendre un dernier hommage à ce patriote, titre que lui reconnaissent jusqu'aux journaux qui combattirent sa politique générale.

Le pays est calme. Une espèce de trêve politique tacite a été conclue pour jusqu'après les funérailles. M. Vintila Bratiano a entamé des négociations en vue de la formation d'un cabinet de coalition.

Le Dr Julio Manio, chef du parti des paysans, exige la dissolution du parlement et la tenue d'une nouvelle élection, qui mettrait fin à la dictature du parti libéral. Il consentirait toutefois à laisser le gouvernement Vintila Bratiano au pouvoir jusqu'en janvier, afin de lui permettre de faire adopter le budget et les autres mesures urgentes.

L'état du ministre des affaires étrangères, M. Titulesco, s'est considérablement amélioré.

"Il ne me plaît pas"

WASHINGTON, 26. — Le président Coolidge désapprouve la circulation de requêtes lui demandant de se présenter à la réélection en 1928.

Contrairement à la fameuse déclaration "Il ne me plaît pas" qui était dactylographiée et qui fut remise aux journalistes par M. Coolidge lui-même, l'opinion actuelle du président fut communiquée à la presse comme toutes les informations habituelles, c'est-à-dire indirectement.

La guerre hors la loi

WASHINGTON, 26.—Le sénateur Capper, républicain du Kansas, a préparé une résolution qu'il soumettra au nouveau Congrès, demandant au président Coolidge d'entrer en négociation avec la France et avec d'autres nations "ayant les mêmes idées" pour conclure des traités mettant la guerre hors la loi.

Pour une fugue

NEW-YORK, 26. — Joseph-C. Denver, cet agent de police de Plainfield, New-Jersey, qui, en mars dernier, s'illustra par une fugue avec Mme Linda Bache, la femme d'un riche métallurgiste, vient d'être condamné par le juge Stein, à Elizabeth, à un an de travaux forcés pour avoir abandonné sa femme.

M. MADORE N'AURA PAS DE PROCES

Le dénouement d'une affaire sensationnelle dans la politique municipale.

A TROIS-RIVIERES

TROIS-RIVIERES, 2. — (Du correspondant de la "Patrie"). — La sensation d'hier au palais de justice fut le verdict de "No Bill" ou accusation non fondée rendu par les grands jurés de la cour des assises criminelles dans la cause du Roi contre l'échevin Madore, accusé de manoeuvres frauduleuses en rapport avec la votation sur le règlement établissant la position de gérant de la cité. L'échevin Madore se trouve ainsi entièrement libéré et ne subira pas son procès. Cette cause était la grande sensation de la politique municipale. L'échevin Madore dirige au conseil le groupe du maire Bellerose. Un verdict d'accusation fondée fut rendu dans le cas d'Arthur Chandonnet accusé d'empoisonnement de bestiaux.

A la séance du matin, S. Seigneurie l'hon. juge H. A. Fortier, était sur le banc. Sur motion de Me Philippe Bigué, C.R., l'on procéda à la mise en accusation des prévenus contre qui des "True Bills" a été rendus la veille et le notaire C. E. Vigneau, greffier, lut à chacun la formule ordinaire. Alfred Francoeur, Maurice Perreault, crime contre les moeurs; Albert Marcoux, meurtre; Jos. A. Marcotte, omission de compte; Alfred Lefebvre, Alcide Lavetu, Lucien Lafrance, Roméo Champagne, Arthur, crime contre les moeurs. Tous plaidèrent non-coupables.

4,040 projets de loi

WASHINGTON, 26. — En prévision du déluge de propositions de lois qui seront déposées dès les premiers jours du prochain Congrès, M. William Tyler Page, chef du secrétariat de la Chambre, a prié les membres de cette assemblée de lui envoyer dès maintenant des copies des propositions de loi et des résolutions qu'ils ont l'intention de présenter. Deux mille propositions ont déjà été enregistrées, mais il faut remarquer que 62 représentants seulement sur 465 se sont conformés à la demande de M. Page. On pense qu'avant longtemps le nombre des propositions de loi dépassera le chiffre élevé de 4,040 atteint il y a deux ans.

Un nouveau membre de la Chambre a déjà présenté à lui seul 150 propositions de loi.

Le fisc américain

WASHINGTON, 26. — La commission des finances de la Chambre a terminé la rédaction du projet de loi sur la revision des taxes, elle a élevé la réduction des taxes de $225 millions, recommandée par le secrétaire Mellon, à $250 millions. Aujourd'hui elle a diminué la taxe sur les corporations de 13 1-2 pour cent à 11 1-2 pour cent au lieu de s'en tenir au chiffre de 12 pour cent fixé par la trésorerie.

Acte de jalousie

BURLINGTON, New Jersey, 26. —Un nommé Charles-H. Upton, 21 ans, de Jacksonville, a, dans un accès de jalousie, au sujet d'une jeune fille, tenté d'assassiner trois jeunes gens, Emil, Thomas et William Seidler, âgés respectivement de 16, 13 et 14 ans.

Les quatre jeunes gens avaient passé la soirée chez les William Broughton, de Jacksonville. Upton était arrivé le premier, pour voir Mlle Margaret Broughton, et quitta la maison avant les autres.

WASHINGTON, 26.— Le département de la marine a commandé à la "Wright Aeronautical Corporation", de Paterson, New-Jersey, 156 avions à moteurs de 200 chevaux. La dépense totale sera de $877,923.15.

ASSAINISSEZ votre BOUCHE vos FOSSES NASALES votre GORGE en faisant un usage habituel des PASTILLES VALDA ANTISEPTIQUES

En Vente partout

Les Exiger EN BOITES portant le nom VALDA

Agent Général pour le Canada : J. Alfred OUIMET 23 est, rue St-Paul. — MONTREAL

ROBICHON & METHOT TROIS-RIVIERES
ROBICHON, METHOT & DESY MONTREAL
ROBICHON, METHOT & PAQUIN QUEBEC
90, rue S.-Jacques. Tél. MAin 7636
G. E. ROBICHON, LEON METHOT, MAURICE DESY, ALBERT PAQUIN
AVOCATS

La Patrie

Fondée le 24 février 1879.
Publiée par la Cie de Publication "La Patrie", limitée.

Hon. D.-O. L'Espérance, Président
J.-H. Fortier, Vice-Président
A.-K.-A. Ferrault, Gérant et Secrétaire-Trésorier.

SIEGE SOCIAL:
125, rue Ste-Catherine Est. - - Montréal.
Téléphone: LAncaster 3121
Echange correspondant avec les différents services

Représentants:
Toronto: F. W. Thompson, 100, Ouest King.
Etats-Unis: New-York: E. Katz Special Adv. Agency, 58 Ouest 40e rue.
" " Chicago: E. Katz Special Adv. Agency. Harris Trust Bldg.
Londres, Angleterre: F. A. Smyth, 5, Ludgate Hill.

ABONNEMENT:
Edition quotidienne: Canada, un an $6.00
" " " six mois . . . 3.50
" " Etats-Unis, un an . . $6.20
" " " six mois . $3.10

Service de la Presse associée — Correspondants dans tous les grands centres de la province de Québec et du Canada. Membres de "l'Audit Bureau of Circulations".

MONTREAL, 26 NOVEMBRE 1927

LA QUESTION CONSTITUTIONNELLE

Le "Free Press" de Winnipeg se méprend ou feint de se méprendre sur la signification d'un article paru dans la "Patrie" du 4 novembre, lorsqu'étaient débattues les questions posées à la Conférence interprovinciale. Nous avions écrit :

On peut concevoir que le temps viendra où les circonstances rendront désirables des changements dans la constitution canadienne. Ce temps n'est pas arrivé... Le temps de faire des changements à la constitution canadienne sera venu lorsqu'il en apparaîtra des raisons impérieuses. Il est absurde de prétendre que tel est le cas aujourd'hui.

A cela le "Free Press" répond que nous plaidons pour gagner du délai, et c'est — dit-il — l'argument le plus fréquemment usité par ceux qui réclament le maintien du statu quo. Et il nous réfute en ces termes :

Supposons pour les fins de la discussion qu'aucun changement à la constitution ne soit nécessaire d'ici à cinquante ans. Lorsque le temps viendra d'y apporter un amendement, comment nous y prendrons-nous ? L'autorité purement théorique du parlement britannique a pris fin en 1926. Dans cinquante ans, faudra-t-il nous présenter chapeau bas devant le parlement britannique pour le prier d'amender à notre place notre constitution ? A quiconque a observé l'évolution de notre régime constitutionnel, cette idée paraîtra absurde.

Dépouillée de cette présomption que nous serions obligés de prendre l'attitude d'un suppliant, l'idée n'est pas si absurde que cela. Mais constatons d'abord qu'après avoir cité le passage ci-dessus de notre article, le "Free Press" entreprend aussitôt de discuter à côté. Nous parlions le 4 novembre de la réforme du Sénat, que nous déclarions n'être nullement pressante ; il nous répond qu'il faut que le parlement canadien ait le pouvoir d'amender de sa propre autorité la constitution canadienne. C'est une autre question, à laquelle nous inclinons cependant à donner la même réponse : Nous n'y voyons aucune nécessité urgente, et, par conséquent trouvons la proposition inopportune.

Il n'est pas temps de donner ce pouvoir au parlement du Canada parce que les provinces du Dominion ne sont pas encore capables de se faire confiance jusqu'au point de se reposer mutuellement les unes sur les autres pour la conservation de l'idéal dont la constitution est la formule concrète. Jusqu'à ce que l'unité nationale devienne une réalité dans les coeurs et non seulement sur les lèvres des Canadiens, jusqu'à ce que le Dominion ait cessé d'être composé de trois régions séparées par de vastes espaces inhabités et une âpre diversité d'intérêts, il vaut mieux laisser la garde de la constitution au parlement impérial, car nous parons ainsi au danger qu'elle devienne, entre nos mains, un brandon de discorde.

Dans l'intervalle, vienne à n'importe quel moment une nécessité de la modifier, que ce soit dans cinq ans ou, comme le conjecture le "Free Press", dans cinquante ans, nous ferons comme il est arrivé déjà quelquefois : : nous nous adresserons au parlement de Londres comme à un tribunal impartial et bénévole, qui fera tout ce que nous voudrons si nous sommes d'accord, mais qui pourra aussi décider suivant la justice si nous ne sommes pas d'accord.

LA ROUTE DE LA BAIE D'HUDSON

Depuis que le gouvernement King a déterminé de parachever le chemin de fer de la baie d'Hudson, chaque renseignement nouveau qui nous vient au sujet de la navigabilité de la baie et du détroit d'Hudson ainsi que des approches du détroit, revêt un intérêt particulier. C'est pourquoi les rapports des ingénieurs que le gouvernement a placés en observation le long du détroit annonçant qu'ils sont incapables de voir, en novembre, la moindre parcelle de glace dans ces parages réputés être à cette date semés de banquises, ont eu un considérable retentissement à Montréal où déjà les navires océaniques se hâtent de regagner la mer, de crainte d'être emprisonnés ici comme il arriva l'année dernière à plusieurs navires. C'est pourquoi aussi le récent naufrage d'un vaisseau de la marine marchande du gouvernement à l'entrée du détroit d'Hudson nous a fait ouvrir les yeux : il nous montrait en effet que la navigation dans cette région est exposée à d'autres dangers que la glace.

Le capitaine Bernier, l'explorateur canadien tant renommé, qui en revient, nous apporte à son tour quelques données intéressantes sur la navigabilité de la route d'Hudson. Il était chargé de conduire à Churchill des dragues qui doivent y servir aux travaux d'aménagement du terminus choisi par M. Dunning. En longeant la côte rugueuse du Labrador, le capitaine Bernier a perdu une de ces dragues, laquelle s'est éventrée en heurtant un récif et a coulé à pic, après qu'on eut toutefois réussi à sauver l'équipage.

C'était en octobre, c'est-à-dire quelque temps avant les rapports des ingénieurs nous informant de l'absence de glace, et pourtant, le capitaine Bernier a jugé prudent d'entrer sa petite flotte dans une rade à Burwell, à l'entrée du détroit, où elle passera l'hiver, pour cheminer ensuite jusqu'à Churchill, lorsque la route sera moins périlleuse. Nous ne savons quels périls ont empêché le capitaine Bernier de pousser tout de suite jusque dans la baie, puisqu'il n'y a pas de glace. D'un autre côté, ce retard ne tire peut-être pas à conséquence puisqu'on annonce que le port de Churchill est depuis quelque temps pris dans les glaces.

Quoique l'apparition des glaces dans le détroit semble cette année exceptionnellement tardive, au total, les nouveaux renseignements qui nous sont fournis de diverses sources ne nous font pas voir la route de la baie d'Hudson comme une route à laquelle le commerce maritime marquera une préférence. Les cargo-boats ne seront pas séduits par la perspective de passer un hiver de huit mois à Burwell afin de pouvoir aller ensuite prendre une cargaison de blé à Churchill.

QUI SERA CANDIDAT ?

Quels seront les candidats aux prochaines élections américaines ? C'est la question qu'on se pose partout aux Etats-Unis, et qu'on retrouve chaque jour dans les journaux.

On comprend qu'il s'agit surtout du candidat républicain, car le choix du gouverneur Smith ne semble plus faire de doute du côté des démocrates. Les dernières élections et le résultat du referendum n'ont fait qu'amplifier ses chances. Son nom s'impose maintenant, et il n'est personne qui pourrait lui disputer la palme. De fait, ses adversaires s'inquiètent beaucoup plus que ses partisans. Ceux-ci ne discutent même plus.

Mais il n'en va pas de même du côté des républicains. Plusieurs candidats d'envergure sont sur les rangs. Et il y a Coolidge, le silencieux. Que fera Coolidge ? Depuis sa déclaration sybilline, on n'est pas plus éclairé. Le président a fait une nouvelle déclaration, récemment, pour expliquer la première. Mais on est plus ahuri que jamais. Un journal américain, à ce propos, n'y va pas de main morte. Il faut un homme du prestige de M. Coolidge, écrit le "World" de New-York, pour continuer à jouer ce jeu sans éveiller le plus vif ressentiment. D'ordinaire les gens n'aiment pas à être mystifiés de cette façon. Ils pourraient en venir à se demander si M. Coolidge est devenu si grand qu'il peut rester assis à la Maison Blanche et tenir toute la nation dans l'incertitude. En temps normal, le peuple aurait le droit d'exiger qu'il puisse comprendre quand le président parle.

Et la philippique continue sur ce ton. Le journal va même jusqu'à dire que si Coolidge veut simplement laisser croire qu'il obéit au sentiment populaire, il ne trompera plus personne. Ceci à-propos de l'initiative de quelques politiciens qui ont entrepris de faire une chaine de requêtes dans le but de recueillir environ 20 millions de signatures. Le président n'a pas paru outré plus qu'il ne fallait de ce procédé nouveau.

Et il y a les autres qui s'inquiètent et ne savent s'ils doivent entreprendre à fond leur campagne. Il y a l'ancien secrétaire d'état Hughes, qui s'est déjà déclaré trop vieux pour se présenter, mais qui paraît encore assez jeune pour avoir des ambitions. Son prestige est très grand, d'ailleurs.

Il y a le secrétaire du commerce Hoover, dont les activités se multiplient en tout sens, et qui prend de plus en plus figure d'homme nécessaire, dès qu'il se produit un grand événement. Hoover est le choix de Washington et des politiciens. Il compte de solides et puissants appuis, et peut lui-même disposer de ressources illimitées.

Il y a, enfin, le vice-président Dawes qui, sous son air bonhomme, cache beaucoup de finesse et de subtilité. On sait qu'il fit accepter quelque chose d'assez raide aux Allemands. Ce serait un jeu pour lui de faire accepter sa candidature aux Américains. Il est particulièrement populaire auprès des anciens combattants, et c'est un grand atout. Et l'on devine, bien qu'il ne se produise pas encore au grand jour, que Dawes ne reste pas complètement inactif.

Ainsi donc, le choix ne fait pas de doute du côté des démocrates. Smith est l'homme désigné d'avance. Nous avons nommé les trois candidats en vedette, du côté républicain. Sans jouer au prophète, il est permis de déduire de diverses informations que Hoover l'emportera. Ce sera donc Hoover contre Smith, à moins que Coolidge ne se laisse "conscrire". Et dans l'un ou l'autre cas, il vaut mieux attendre le résultat, car il n'est pas si sûr qu'on pourrait croire.

BILINGUISME

Jamais autant que ces derniers temps nos concitoyens anglais d'Ontario n'ont manifesté de bonnes dispositions à l'égard de la langue française, ainsi que, dans beaucoup de cas, un désir de l'apprendre. Les journaux de Toronto ont publié maintes lettres de Canadiens-anglais qui reprochent à la population d'Ontario de ne pas apprendre le français et l'exhortent à s'y appliquer sans retard. Ces amis de notre langue citent avec admiration l'exemple des hommes publics de Québec, qui parlent invariablement les deux langues avec une égale facilité et ont ainsi un avantage sur la plupart de leurs collègues d'origine anglo-saxonne. C'est un avantage qui paraît enviable, comme le bilinguisme que l'on observe généralement parmi la population du Québec.

Le "Journal" d'Ottawa se permet de jeter un peu d'eau froide sur cet engouement à l'égard du bec, surtout parmi les populations urbaines.

On entend beaucoup parler — dit-il — de la folie des Ontariens qui n'apprennent pas le français ; on parle moins de la vaste proportion des Canadiens-français de Québec qui n'apprennent pas l'anglais. Il est vrai que les hommes publics du Québec parlent parfaitement l'anglais, souvent mieux que la plupart d'entre nous ; mais il en est tout autrement d'une multitude de leurs commettants. Au vrai, il y a des comtés entiers du Québec, surtout dans le district de Québec, où l'anglais n'est jamais parlé et est, pour la majorité des habitants, une langue inconnue.

Cela est vrai. Mais le "Journal" tire de là la conclusion que c'est manquer gravement envers cette population de notre province que de la priver de la connaissance de la langue anglaise, sans laquelle on ne peut faire son chemin dans le commerce, et cette conclusion est discutable.

Il est vrai qu'il y a maints comtés de Québec où la langue anglaise n'est virtuellement jamais parlée. Ce sont des comtés ruraux où la population, exclusivement agricole, est aussi exclusivement canadienne-française. Par exemple, dans les comtés de Bellechasse, L'Islet, Montmagny, Rimouski, Kamouraska, Maskinongé, Yamaska, on trouvait, au recensement de 1921, une population totale de 145,000, dans laquelle on ne comptait que 492 habitants de langue anglaise. Dans Bellechasse, il n'y avait que 14 anglais — six hommes et huit femmes — sur une population totale de 19,888 âmes !

Dans ces comtés et quelques autres, et parce que la population est en quelque sorte enracinée à la terre, on ne lui fait pas grand tort en ne lui fournissant pas un enseignement intensif de l'anglais. D'ailleurs, entreprendrait-on d'inculquer à la jeunesse de ces comtés ruraux une connaissance de l'anglais assez complète pour lui permettre de le parler qu'on n'y réussirait pas. Une langue ne s'acquiert aisément que dans le jeune âge et par la méthode orale. Faites jouer constamment ensemble des petits Canadiens-français et des petits Canadiens-anglais, et en peu de temps, ils parleront tous les deux langues. Mais c'est une autre affaire d'apprendre à l'école une langue qu'on n'aura aucune occasion d'entendre parler hors de l'école. Cela ne peut réussir qu'exceptionnellement.

Pour induire une population en masse à acquérir une langue seconde, il faut d'ailleurs l'aiguillon d'une nécessité ou au moins d'un puissant intérêt. Cette nécessité ni même cet intérêt puissant ne sont présents dans nos circonscriptions rurales. Et pour les mêmes raisons il est absurde de penser que toute la province d'Ontario se mettra à apprendre le français.

BREFS COMMENTAIRES

La frontière entre les Etats-Unis et le Canada, comme on l'a dit, est une simple ligne imaginaire. Et elle n'est pas même étanche.

Le roi d'Arabie, qui a vingt-quatre femmes, vient — annonce-t-on — d'acheter une automobile. Mais est-ce qu'un autobus n'aurait pas fait mieux son affaire ?

Les quelques mouches qui nous restent sont si indolentes qu'on ne peut maintenant se fier qu'à un réveille-matin.

Si Ruth Elder a pu faire $100,000 dans le vaudeville, quelle somme totale a été refusée par Lindbergh ?

A travers la presse

LA GUIGNOLEE

(Le "Voyageur de Commerce", Québec)

Les fêtes de Noël approchent, il va bientôt falloir s'occuper de la quête de la Guignolée, à Québec et dans les principaux centres de la région l'organisation est permanente et par conséquent toujours prête à agir. Comme nous le signalions dans notre précédent numéro, il existe encore beaucoup de centres intéressants où l'organisation n'est pas faite; il nous semble qu'avec un peu d'initiative et beaucoup de dévouement, nos confrères qui résident dans ces centres pourraient faire oeuvre utile en travaillant pour les pauvres, d'accord en cela avec les autorités religieuses et civiles. Nous restons à leur disposition pour les aider, trop heureux de défendre l'oeuvre de la Guignolée qui est celle des voyageurs de commerce.

LE TEMPS D'APRES LE CIEL

(L'"Action Catholique", Québec.)

Qui n'aime à passer pour bon prophète en fait de température? Voici quelques données qui peuvent servir.

Le ciel rosé au couchant annonce toujours le beau temps; le ciel rouge annonce le vent.

Quand le ciel est rouge au levant avant le lever du soleil et quand cette rougeur disparaît au lever, c'est le signe de pluie.

Les premières lueurs du jour, paraissant au-dessus d'une couche de nuages, présagent le vent; paraissant à l'horizon, elles présagent le beau-temps.

Un ciel jaune, brillant au coucher du soleil, annonce le vent; jaune pâle, de la pluie.

De légers nuages, à contours indécis, sont le signe du beau temps avec brise modérée; quand les contours sont définis, c'est le signe de vent.

La pluie est annoncée par de petits nuages couleur d'encre; le vent est annoncé par de petits nuages légers, et le vent est proportionné à la vitesse de la course de ces nuages.

Les nuages marchant en sens contraire annoncent une tempête prochaine. De même les nuages se précipitant les uns sur les autres, et ayant l'air de vouloir se dépasser, sont l'indice d'un orage.

Quand ces nuages restent dans le sens où souffle le vent, ce n'est que la continuité du vent. S'ils ont l'air de se réfugier du côté opposé, le vent va cesser. Enfin, si les nuages accumulés sur la cime d'une montagne descendent, c'est signe de pluie; s'ils ont l'air de monter, le beau temps domine.

FLIN-FLON

(Le "Droit", Ottawa)

Et voici M. Dunning qui laisse tout bonnement entendre que les négociations sont à la veille d'aboutir, que la région minière de Flin-Flon aura son embranchement sur la ligne de la Baie d'Hudson, et que nous saurons à quoi nous en tenir sur cette affaire dès cette semaine!

S'il s'agissait d'une voie de colonisation, nous comprendrions pourquoi le gouvernement consentirait à dépenser trente millions sur une voie ferrée. Mais les mines de Flin-Flon ont-elles fait leurs preuves ? Les auraient-elles faites que l'entreprise du chemin de fer assumerait les risques mêmes des mines exploitées, c'est-à-dire qu'elle pourrait devenir inutile du jour au lendemain. Cela s'est vu et pourrait se voir encore.

D'autres provinces ont des ressources naturelles autrement importantes que les mines de Flin-Flon, et pourtant elles n'ont pas de voies ferrées pour les exploiter. "L'"Evénement" de Québec — nous citons un confrère de Montréal — avait bien raison de dire, ces jours derniers, que ce n'est jamais le tour de la province de Québec. Pour obtenir les chemins de fer nécessaires à la mise en valeur de ses ressources naturelles notre province est obligée de les construire pour ainsi dire à ses propres frais... mais quand l'ouest demande, il obtient tout de suite, quoique les dépenses à faire pèsent pour la presque totalité sur les deux grandes provinces centrales, l'Ontario et le Québec."

C'est très juste, et pareil traitement n'est-il pas de nature à favoriser le développement de l'animosité sectionnelle entre certaines parties de notre Dominion, précisément ce que l'on cherche à éviter par tous les moyens possibles ?

LA SECTE D'ORANGE RUGIT

(L'"Evénement", Québec)

Comme il fallait s'y attendre, l'acte de justice accompli par le gouvernement Ferguson, en abolissant le règlement XVII, lui vaut l'agression ouverte des orangistes militants. Ayant réparé honnêtement son erreur passée et institué un traitement plus équitable de la minorité ontarienne, le chef tory s'exposait aux attaques des ennemis de la paix religieuse et de l'union nationale en ce pays. Il est à noter que, pendant que le journal conservateur, le "Telegram", met une sourdine à son fanatisme ordinaire, c'est le "Star", de (Toronto) qui s'emploie à souffler sur la flamme des préjugés. Ses dénonciations de la nouvelle politique scolaire en Ontario ont excité la passion aveugle des loges. C'est ce même journal, qui, aux élections fédérales dernières, représentait M. Meighen comme néophyte catholique demandant humblement à Rome de lui indiquer la route à suivre. C'est dans cette gazette que M. Rowell déversait ses fulminations impériales contre le chef conservateur à cause des satisfactions qu'il offrait à l'opinion canadienne - française. Le "Star" est l'un les organes du parti libéral canadien dans la Ville-Reine. Son intervention malsaine démontre ce que nous avons prétendu souvent, à savoir que les sectaires n'appartiennent pas à un parti plutôt qu'à un autre, mais qu'on les voit à l'oeuvre, dans l'un ou l'autre camp, chaque fois qu'ils ont chance de marquer leur hostilité à la minorité catholique. C'est un rôle abject que d'essayer de fausser l'opinion de la province de Québec, en représentant la secte d'Orange comme un influente tory.

Faits et dits

—Le Saint-Sépulcre menacé.

Le dôme de l'église du Saint-Sépulcre, qui a été lézardé par le récent tremblement de terre, a été examiné par le service des travaux publics, qui a estimé qu'il constituait un danger public. Il va être procédé immédiatement à des travaux de soutènement temporaire, la réparation définitive ayant été remise à l'été prochain.

—Commerce d'autographes.

Le roi George V racontait récemment qu'étant prince de Galles (et étudiant), il réclama des subsides à sa grand'mère Victoria, mais celle-ci se borna à lui adresser... des conseils d'économie. George V, vendit la lettre à un amateur d'autographes pour se procurer de l'argent. La reine apprit la chose et, dès lors, chaque fois qu'elle écrivait à son petit-fils, elle envoyait un chambellan reprendre la lettre.

—Le président poète.

L'Autriche a désormais deux hymnes nationaux, l'hymne composé par l'ex-chancelier Renner, socialiste, l'hymne que vient de terminer le président de la République Michael Hainisch et qu'a mis en musique le compositeur Victor Keldorfer; cet hymne représentant les aspirations du parti conservateur. Il fut un temps où la cour et la ville en France se disputaient pour deux sonnets; il est à craindre que d'ici peu deux partis n'en viennent aux mains, en Autriche, pour deux chants nationaux.

On ne rachète pas le passé. Les traîneaux de la mort laissent des traces rouges sur la neige.

Est-ce drôle qu'il n'y ait jamais eu autant de crimes qu'en une époque où l'on n'a jamais autant parlé de fraternité ! Pas un journal, pas un conférencier, pas un écrivain qui ne célèbre à grand fracas, ou à petits jets, la fraternité, le culte de l'amitié. Oui, ouvrez vos mains, aimez-vous les uns les autres, soyez frères ! Et les hommes s'égorgent pour une garce ou pour un billet crasseux. Deux femmes s'étripent aisément pour un barbet. Un industriel détourne des millions pour sauver une danseuse qui cache sous son tutu des documents d'espionnage. Les gouvernements jouent aux échecs avec l'avenir de leur pays. Les nations qui affichent la paix se guettent sournoisement, dans l'ombre, le couteau aux dents. Partout les passions, partout l'inexorable destin.

Noël de Guy.

Il y a chez la femme moyenne un positivisme qui est vraiment le balancier des esprits de l'homme.

La jeunesse est une menace pour nous (nous, les aînés); elle ne se contente pas d'annoncer notre déclin, elle a l'air de le réclamer. Et l'on dit qu'en nous succédant vous nous continuez; c'est faux, car les fils sont en réaction contre les pères au même titre qu'une époque naissante contre celle qui va finir. Ainsi les générations se sont toujours bousculées l'une l'autre, comme des ministères en France, pour prendre le contrepied de ce qu'avait accompli la précédente.

Colette Yver.

Lorsqu'on commence une révélation, on a le devoir d'aller jusqu'au bout: il ne faut jamais s'arrêter aux demi-vérités, ces mensonges plus lâches.

Peut-être que l'amour ne peut exister qu'entre égaux, du moins entre égaux apparents.

Quand on comprend trop, on dit: "Je ne comprends pas."

N'affirme pas trop tôt! Il est peut-être toujours trop tôt pour affirmer.

Les joies sont courtes. En cueillir une et mourir avant que soit évanoui son parfum, c'est le bonheur.

Han Ryner.

On dit, avec un accent de surprise: "Vous voudriez avoir dix-huit ans pour repasser par où vous êtes passé ! etc..."

Evidemment non, pas pour ça... Mais pour les premiers jours du printemps ou de l'automne... certaines nuits de juin... un dîner... un souper... un regard... Car ce n'est que "ça" qui compte, qui a "compté".

Albert Flament.

Un souvenir historique retrouvé.

On vient de retrouver à Londres, chez un collectionneur anglais, le modèle en argent du vaisseau "Ville-de-Paris", qui avait appartenu à Marie-Antoinette, puis à Napoléon 1er et qui avait disparu depuis Waterloo.

Des émigrés bonapartistes l'avaient emporté en Angleterre et, pour cause de besoin d'argent l'auraient vendu.

L'objet aurait été découvert à Bristol par son détenteur actuel. Celui-ci l'ayant exposé à Londres, dans une exposition d'oeuvres d'art, le vaisseau aurait été reconnu par un Français et signalé à la direction du musée du Louvre.

La seule réflexion dont Paul assaisonnât ses actes était de réfléchir afin qu'ils ne fussent pas réfléchis...

Les écrivains se réjouissent toujours des vices de leurs semblables. Si j'étais homme du monde, je fonderais une société contre la vivisection littéraire...

Les femmes aiment les militaires, c'est un peu le moyen de retrouver l'argent de leurs impôts...

Pour l'homme de coeur, peiner les gens est si facile. Les sensibles connaissent le pouvoir brutal des gestes et des mots subis. Ils savent s'en servir contre les autres...

Tous nous traînons derrière nous notre passé et c'est quand nous fuyons le plus vite qu'il fait le plus de bruit...

Les cimetières, les églises et les water-closets sont les lieux où l'on pense le plus...

On désigne par le terme générique Justice une très petite portion d'Humanité, ayant droit de vie, ou de mort sur l'Humanité entière, grâce aux empreintes digitales...

EDMOND GREVILLE.

L'EXIL FERVENT

Les bois de pins en chevelure des collines
Dressent leurs blocs épais qui masquent l'horizon.
LA-bas sont le pays natal et la maison
Et tout ce que tu veux et ce que tu devines.

Le ruisselet qui court au fond de ses ravines,
Froid miroir argenté de la chaude saison,
S'évade doucement, ainsi que ta raison,
Vers la ville éclatante aux multiples usines.

En ce champêtre exil de paresseux repos
Qui veut apparenter ton âme aux fraîches eaux,
Rien cependant ne peut la faire prisonnière,

Car elle aime la lutte et le joyeux effort,
Et le travail nombreux dans on ne sait quel port
Dont cinglent au soleil les voiles de lumière.

Jeanne-Yves Blanc,
La barque sur le sable,
(Perrin).

Pourquoi ?
les hommes aiment-ils à prendre des
CLOVE LIFE SAVERS
après avoir fumé
?

Vers la Méditerranée et l'Egypte à bord du Mauretania

Pour la quatrième année consécutive, le "Mauretania" partira pour une croisière de 43 jours sur la mer dont les flots baignent les pays les plus vieux du monde . . . au cours de sa randonnée merveilleuse, il fera escale dans les ports les plus fréquentés par les touristes de tous les pays . . . Madère, Gibraltar, Alger, Villefranche, Naples, Haïfa et Alexandrie . . . excursions à Amalfi, Rome et sur le Nil. Prix jusqu'à Naples, $275 et plus—jusqu'à Alexandrie, $350 et plus.

Départ de New York le 21 février 1928

A bord du puissant et princier "Mauretania", le préféré des voyageurs d'expérience, vous serez comme sur un grand yacht privé . . . ses spacieuses cabines sont plutôt des chambres à coucher . . . sa cuisine est confiée aux maîtres de l'art culinaire . . . quant au service, il est digne du nom de CUNARD et s'élève au-dessus de toute critique.

Le S.S. "Carinthia", de New York, le 3 déc. 1927

A Naples ou à Nice pour la fête de Noël. Ce paquebot Cunard est réputé pour ses croisières mondiales . . . pour ses vastes cabines avec bain particulier . . . sa piscine de natation . . . ses luxueux salons . . . sa cuisine et son service conformes aux prototypes établis par la Ligne Cunard. Escales à Alger, Villefranche, Gênes, Naples, Patras, Alexandrie. Prix jusqu'à Naples, $250 et plus—jusqu'à Alexandrie, $325 et plus.

The ROBERT REFORD CO., Limited, 10 rue Hôpital, MONTREAL ou toute agence de navigation.

CROISIERES CUNARD
dans la MEDITERRANEE

I. L. LAFLEUR LIMITEE

362-366 Notre-Dame Ouest

MATERIAUX DE CONSTRUCTION, TUYAUX FONTE et GRES, BAINS, LAVABOS, BASSINS

Spécialité DYNAMITE

Agents pour le fameux MOTEUR "JOHNSON"

Téléphone: MAin 6707-6708-3429

209 S-j.n.o.

Une fortune en versements

Par de modiques versements vous pouvez acquérir une fortune de 5, 10, 20, 30 mille dollars. Et plus surprenant encore, si vous mourez avant d'avoir complété les paiements, le montant visé est remis à vos héritiers.

Pour plus amples détails écrire à

notre Bureau-Chef :
1, Place Burnside

L'ASSURANCE AMIE

MONTREAL LIFE

Incorporée en 1908 par Acte du Parlement

CHAUX EN PIERRE

(POUR MORTIER ET PLATRE)
Le plus haute qualité de pierre à chaux entre dans sa fabrication. Nous sommes en mesure de fournir une chaux FRAICHE qui s'étend rapidement.

ESSAYEZ NOTRE CHAUX POUR VOTRE PROCHAIN OUVRAGE DE PLATRE

Laissez-nous vous coter des prix intéressants. Nous pouvons rencontrer les demandes pour aucune quantité, soit pour livraison en ville ou à la campagne.
LIVRAISON GARANTIE

STINSON - REEB
Builders Supply Co., Ltd.
230, RUE DORCHESTER O.
(Coin Bleury) Montréal

Nous offrons à votre approbation un merveilleux assortiment de pratiques appareils électriques au

FOYER DES APPAREILS ELECTRIQUES



Ces appareils méritent votre examen. Ce qu'il y a de mieux en fait de matériel, qualité et travail est incorporé dans chaque article.
Grille-pain, Fers à repasser, Percolateurs, Chaufferettes Sunshine, Lampes de plancher et de table, Braisiers, Réchauffeurs, Fers à friser, etc., à très bas prix. Au comptant ou à terme.

Montreal Light Heat, & Power
CONSOLIDATED
IMMEUBLE POWER—83 RUE CRAIG OUEST

SUCCURSALES
905 rue Ste-Catherine Ouest
1407 rue St-Denis, près S.-Catherine
2385 Ste-Catherine Est
6507 Papineau, près Mont-Royal
5145 ave du Parc, près Laurier
4062 St-Denis, près Duluth
4156 Wellington, Verdun
5648 St-Hubert, près Beaubien

VENDEURS AUTORISES
L.-N. et J.-E. Noiseux
5967 Sherbrooke Ouest
Alberti's Furniture Store
53, rue Ste-Catherine Ouest
A. Dubuc, 248 Blvd. Monk
M. Miller, 40, Notre-Dame, Lachine

RENSEIGNE A TOUT

Q. — Pourriez-vous m'enseigner un procédé pour faire du beurre de peanuts? (arachides) 2. La maison Gorcy existe-t-elle encore? Si oui, veuillez m'en donner l'adresse. 3. Les tabliers brodés sont-ils plus de mode que les tabliers de cretonne? 4. Un soulier blond conviendrait-il avec une robe bleu marine? 5. Pouvez-vous me dire le caractère d'une femme née le 11 octobre? — (Petite Minie)

R. — Je n'en connais pas la recette, si quelque lectrice veut me l'envoyer pour vous, je me ferai un plaisir de la publier. 2. Oui. Gorcy, 886, Rue Ste-Catherine est, Montréal, P. Q. 3. Les deux sont portés. 4. Oui. 5. Les femmes sont généralement jolies et aimables. Elles sont exclusives dans leurs amitiés.

Q. — Pourriez-vous me dire quel était le nombre des canadiens-français qu'il y avait dans la ville d'Ottawa lors du recensement de l'année 1921? Dans le comté d'Essex? — (Un abonné de Pawtucket)

R. — Ils étaient au nombre de 80,442 canadiens-français. 2. Dans le comté d'Essex on comptait 26,-017 canadiens-français.

Q. — Quel est le caractère d'une femme née en octobre? 2 Quelle est la signification des noms Maria, Victoria, Anne-Marie, Mathilde, et Ronald? — (Orpheline)

R. — Elles sont exclusives, et généralement jolies. 2. Marie: amertume. Anne-Marie: triste. Victoria: victorieuse. Mathilde: reine. Ronald: aimé des dieux.

Q. — M. Philippe Bujold, Bonaventure serait reconnaissant à qui enverrait les chansons: "Chérie, je t'aime", "Dans le livre d'or de nos souvenirs".

Q. — Je m'emballe facilement, quoique cela ne dure que quelques jours. Comment m'apercevoir lorsque j'aimerai vraiment quelqu'un? 2. Comment deviner si un jeune homme qui est trop timide nous aime? 3. Je suis née le 4 août 1910, pourriez-vous me dire mon caractère?. 4. Une de mes amies qui a étudié une peu la graphologie, examinant un jour mon écriture me dit qu'elle dénotait une personne très ambitieuse. Est-ce vrai? — (Petite naïve).

R. — Vous avez bien choisi votre pseudo, ma petite fille. Puisque vous vous apercevez que vous avez une tendance à vous emballer, ce sera plus facile de vous corriger et d'attendre de connaître une personne avant de lui élever un autel. Quant à la manière de vous apercevoir, que vous aimez quelqu'un, je n'ai pas à vous l'apprendre. Cela ne s'enseigne pas, et le jour où vous aimerez, vous vous en apercevrez bien. 2. Un jeune homme n'est jamais si timide qu'il ne puisse dévoiler le sentiment qu'il éprouve envers une femme. 3. Les femmes nées en août font d'excellentes épouses, elles aiment la vie d'intérieur. Elles sont actives et douces. 4. Votre écriture dénote une certaine ambition, mais il n'y a rien d'exagéré dans ce sens.

Q. — Veuillez me dire le caractère d'une personne née le 15 novembre? 2. Quelle est l'oeuvre des Religieuses Rédemptoristines ? — (Coeur aimant)

R. — Leur but est la prière pour l'Eglise, pour les prêtres, pour la conversion des pécheurs et pour les missions.

Q. — Où m'adresserais-je pour avoir de jolis modèles de cousins tricotés, ou brodés de toutes les formes? 2. Que pensez-vous de la manufacture où l'on fait l'empaquetage du thé et du café, située à St.-Roch, Québec, sous le nom: Lacalome Limited. Quel salaire y gagne-t-on par semaine? 3. Quel remède peut-on employer pour guérir l'haleine trop forte? 4. Comment se nomme le savon qu'on peut employer pour se faire maigrir. Est-il inoffensif? Est-il contraire à la santé? 5. Où m'adresserais-je pour avoir des patrons de broderie à la main pour oreiller, nappe, centre, etc.? — (Abonné)

R. Dans un magasin d'ouvrages de fantaisies, ou dans les grands magasins. Consultez nos annonces. 2. Je n'en pense absolument rien, car je ne connais pas cette manufacture. Vous pourriez avoir ces renseignements en vous adressant au directeur ou au gérant de cette compagnie. 3. Cet inconvénient est sans doute dû à la mauvaise digestion ou à quelque malaise nasal ou de la gorge, il faudrait auparavant soigner la ou les causes. Un bon gargarisme serait aussi à conseiller 4. Il se vend plus d'un savon pour faire maigrir. Je ne saurais ici faire de réclame pour un en particulier. Parcourez nos annonces. 5. Adressez-vous à un magasin d'ouvrages de fantaisies.

Q. Mademoiselle Rolande Rochette, Bureau Hamelin, Comté de Portneuf, désirerait avoir la chanson "Honolulu Moon".

Q. Quel est le caractère d'une personne née le 4 novembre, et d'une personne née le 17 novembre? 2. Que signifient les noms: Jacqueline, Juliette, Fortunate, Germaine, Marguerite, Dora, Eliane? (Je vous remercie beaucoup).

R. Ceux qui naissent en novembre se querellent facilement. Ils aiment les sports. Les femmes sont gracieuses, et elles aiment le plaisir. 2. Jacqueline: tutrice. Juliette: jeunesse. Fortunate: content. Germaine: qui aime la nature. Marguerite: champêtre. Eliane: gracieuse.

Q. Est-ce que les souliers de satin sont plus de toilette pour l'été que les souliers de Suède? 2. Est-ce que les souliers Suède sont faciles à tacher, et peut-on les détacher assez facilement? 3. Que signifient les noms suivants: Léo, Alfred, Jacques, Joseph, Diana, Alice, Gertrude, Berthe. (Une qui aimerait à savoir).

R. Les souliers de satin sont plus "toilette" que les autres. 2. Ils se tachent et se détachent aussi facilement pourvu que vous ayez le bon produit. 3. Léo: assuré. Alfred: pacifique. Jacques: tuteur. Joseph protecteur. Diana: petite. Alice: douce. Gertrude: amicale. Berthe: illustre.

Q. Je possède 130 volumes de Dickens, non traduits, reliés, toile verte et en bon état, que je voudrais vendre. A qui devrais-je m'adresser? (Tante Ba-Ba).

R. Vous trouverez, dans nos colonnes d'annonces, des acheteurs de livres à qui vous pourriez vous adresser pour vendre cette collection.

Q. Voulez-vous s'il vous plaît me dire si le mot "toutes" est adjectif indéfini ou adverbe, dans cette phrase: "Les toutes petites chenilles". (M. A. L.).

R. "Tout" quoique adverbe varie lorsqu'il est devant un adjectif féminin commençant par une consonne. C'est ici le cas.

Q. J'aimerais à connaître une recette pour faire tomber les verrues. (Je demeure bien à vous).

R. Voici une poudre excellente à employer pour détacher les verrues: Acide salicytique 0 gr. 50, Acide borique 1 gr., calomel 3 gr., dont on fait un mélange. Employer en frictions trois fois par jour.

Q. Est-ce qu'une robe de crêpe de Chine blanc garni de fourrure, serait portée l'été prochain. 2. Quelle couleur conviendrait le mieux pour une combinaison de tricolette, pour une robe bleu poudre? (Yeux noirs).

R. Je ne puis vous prédire la mode une année à l'avance. 2. De la même teinte que la robe.

Q. Est-ce déplacé pour une jeune fille d'embrasser un jeune homme au jour de l'An? Elle le connaît bien. (En peine).

R. Ce n'est pas déplacé, mais ce n'est pas à la jeune fille à prendre cette initiative.

Poils Follets Détruits pour toujours



Les poils follets sur la lèvre supérieure — ou toute partie du corps — peuvent être enlevés facilement, sans douleur.

Renseignez-vous sur Tricho

DRUM & DRUM Montréal Limited

Seuls autorisés pour appliquer le traitement "Tricho" à Montréal

307, IMMEUBLE KEEFER
698, rue Sainte-Catherine Ouest
UPtown 2057 Montréal
Bureau à Québec:
409, Immeuble du Québec Power
Téléphone: 3-3869

GRATIS

Offre Spéciale aux Lecteurs de cette Publication



Chaque lecteur de cette publication, homme, femme, ou même enfant se pourrait obtenir un de ces jolis articles de grande valeur absolument GRATIS. Chaque articles indique se garnait être de la plus haute qualité et main d'oeuvre, et prêtera un service long et utile avec un soin ordinaire. Nous avons défi distribué des milliers de ces articles et nous vous faisons cette offre pour une période limitée seulement.

Envoyez le Coupon dès Aujourd'hui

Nous sommes les distributeurs les plus importants des confitures de haute qualité, vendues directement du fabricant au consommateur. Au lieu de payer pour des annonces dispendieux dans des Revues pour annoncer nos chocolats de qualité, nous prêtons aux lecteurs de cette publication ces articles de haute qualité come indiqués, absolument gratis. Tout ce que nous voulons que vous faisiez, c'est de montrer à vos amis notre joli catalogue. Ils seront bien surpris à la valeur remarquable que nous offrons et nous vous demandérons de bien vouloir commander la confitury pour eux. Il y a beaucoup de plaisir et de divertissement à le faire moyennant notre nouveau plan, et vous serez récompensé avec n'importe quel article que vous choisirez, que nous vous enverrons absolument *gratis*. C'est l'offre la plus remarquable qu'on ait jamais faite et peut être qu'elle n'apparaîtra de nouveau. Remplissez le coupon et remettez-le par courrier dès aujourd'hui à notre bureau.

ROME SUPPLY CO. Ltd. Dept. 827, 467 rue McGill, Montréal, Qué., Can.
Veuillez me remettre de suite des renseignements sur votre plan. Je veux recevoir ..... GRATIS
Nom .....
Adresse .....
Ville ..... Province .....

DIEU VOUS PROTEGE, FIDELES LIMIERS DE SAINT-HUBERT!



La fête du patron des chasseurs donne lieu à Fleurines, près de Chantilly, France, à une pittoresque cérémonie, la bénédiction de la meute. Mgr Douriet, évêque de Senlis, officie à l'assemblée qui précède le départ pour la chasse.

2.—Quelles sont les qualités qu'une domestique doit posséder pour être employée dans une maison bourgeoise où l'on fait un peu de tout, moins les durs labeurs?

N'est-il pas possible qu'une maîtresse de maison se fasse l'amie de sa domestique tout en tenant compte des distances sociales? Tant de ces jeunes filles éloignées de leur famille ont besoin d'affection...

N'y a-t-il pas ici comme aux Etats-Unis, une école où l'on enseigne les devoirs d'une domestique sur la tenue d'une maison, etc.?

L'on dit qu'aux Etats-Unis l'on apprécie les domestiques comme tout autre employé salarié dont le traitement généreux basé par un sentiment humain, les engage à faire consciencieusement leur devoir. Que de maîtresses de maison qui posent à la "grande dame" ont plus d'humanité pour leur "toutou" que pour la pauvre petite servante qui peine comme une machine automatique. Nos heures sont "élastiques" et il semble qu'avec nos salaires de famine, nous sommes les esclaves d'un esclavage mal éteint. Quant à moi, je ne devrais pas me plaindre puisqu'il me faut aider à mes bons parents, mais ne pourrait-on pas comprendre que nous avons un coeur qui aimerait à battre de cette amitié dont nous sommes les témoins chaque jour dans un foyer étranger et que ce coeur s'étreint douloureusement en pensant à notre papa et à notre maman bien loin dans une campagne éloignée. Après une petite enquête sur le sort des "servantes" à Montréal, je suis étonnée de constater le nombre de jeunes filles de la campagne surtout, qui possèdent comme moi une instruction passable, venues à Montréal pour y gagner leur vie par un travail à la portée de leur savoir et qui désespérées par le désappointement, se sont réfugiées dans une maison pour y faire du service. J'y ai compté entr'autres plusieurs institutrices. Evidemment, la sensibilité de ces jeunes filles, cultivée par leur éducation, souffre beaucoup, vous l'admettrez. Tout de même, qu'elles soient instruites ou non, toutes méritent des égards de leurs maîtres ou maîtresses.

Ne serait-il pas à propos, par l'intermédiaire de la "Patrie", de lancer un questionnaire aux dames qui emploient des domestiques afin de connaître leurs impressions sur cette question et surtout sur les devoirs et la compétence que doit posséder une bonne employée, soit bonne, cuisinière, servante générale, etc. (Petite Lise.)

R.—Il y a plusieurs qualités qu'une domestique doit posséder; et je crois qu'en premier lieu il faut placer: l'honnêteté, la discrétion et le dévouement. La domestique qui posséderait ces trois qualités serait une perle très rare et très précieuse. Il est vrai que les domestiques ne reçoivent pas toujours les égards qui leur sont dûs. Et cela est dû en général à ce que les bourgeois chez qui elles sont placées manquent d'humanité ou sont des parvenus incapables d'apprécier les qualités morales de leurs employés. J'insère votre lettre tout entière, et je laisse à quiconque en éprouverait le désir, la liberté d'y répondre.

Q. — Je voudrais me faire graver ou imprimer des cartes de visite, que me conseillez-vous? et veuillez si possible me dire le prix? — (Merci mille fois)

R. — Je préfère les cartes gravées. Elles sont plus dispendieuses que les autres, toutefois. En vous adressant à quelque imprimerie, vous en saurez le prix.

Q. — Je serais bien reconnaissante à qui m'enverrait les mots des chansons suivantes: "Les filles de la Rochelle", "Tout le long" "Arioso de Benvenuto", "Les Cloches de Corneville", "J'ai fait trois fois le tour du monde". — M. Guy Gagnon, 8 Rue King ouest, Sherbrooke, Que.

Q. — Les pardessus de couleurs seront-ils de mode cet hiver. Seront-ils bas ou hauts? 2. Quel est le poids normal d'une jeune fille de 16 ans mesurant 5 pds 4 pouces? — (J'attends votre réponse avec anxiété).

R. — On en voit des deux genres, et ils sont ou noire ou gris ou beiges. 2. Environ 125 livres.

Q. — Voici, pour celle qui l'a demandé un procédé contre le ténia (ver solitaire): Vous mettez de l'ail dans tous les mets que vous mangez. Et vous mangez de la graine de citrouille le matin à jeun et entre les repas. — (Lectrice de la "Patrie").

R. — Merci pour le renseignement.

Q. — Je suis une jeune fille de 17 ans, je demeure à la campagne, avec mes parents. J'aimerais à recevoir un jeune homme, pensez-vous qu'il serait déplacé d'en inviter quand je les rencontre? (Ennuyeuse)

R. — Essayez de vous faire présenter quelques jeunes garçons que vous pourrez ensuite inviter chez vous.

Q. — Je suis à ma dernière année d'études. Il y a quelque temps, j'ai rencontré un garçon assez instruit qui a une bonne position et qui est très poli. Je l'aime beaucoup car il a du savoir-vivre. Seulement, j'ai été obligé de cesser de le recevoir pour des raisons quelconques. Je lui téléphone très souvent, mais lui ne m'appelle presque jamais. On me dit qu'il a d'autres amies, etc. Puis-je m'y fier?

R. Ne vous distrayez pas de vos études pour ce jeune homme. Lorsque vous serez sorti du couvent, il sera temps de vous inquiéter de cette question.

Q. — Veuillez me dire si le vin de betteraves dont vous publiez la recette dans votre journal est permis? (Une qui veut savoir)

R. — S'il n'était pas "permis", veuillez croire, que je n'en publierais pas la recette.

Q. — Je serais reconnaissante à qui m'enverrait la chanson: "Je n'ai pas le coeur assez grand pour aimer deux mamans". — Adressez Mlle Blandine Marier, St-Cyrille de L'Islet.

Q. — Quel est le caractère d'une jeune fille née en avril, et d'un jeune homme né en juillet?—(Reconnaissante lectrice).

R. — Les femmes sont d'excellentes ménagères, mais elles ne sont pas coquettes pour deux sous. En juillet, les hommes sont violents, et ils ont du courage.

Q — Je serais reconnaissante à qui m'enverrait les mots des chansons suivantes: "L'Anneau d'Argent", "La Paloma", "S'il n'aime pas sa mère", J'enverrai, en retour, d'autres chansons. — Mlle Marguerite d'Avril, a-s Madame Alexis Bouffard, 169 rue Carillon, Sacré-Coeur, Québec.

LOUISE

ELLE PREVIENDRA les ulcères de gorge. — Aux premiers symptômes des douleurs de la gorge qui présagent les ulcères et l'enflammation, prenez une cuillerée de l'Huile Eclectrique du Dr Thomas ajoutez-y un peu de sucre pour la rendre agréable au goût. Elle enlèvera l'irritation et préviendra les ulcères qui sont si douloureuses. Ceux qui étaient sujets à ces irritations périodiques se sont préservés de ses attaques par ce moyen. (7)

Descendante de Lafayette

PARIS, 26. — Pauvre et infirme, Mlle Louise Godard, une descendante directe du général Lafayette, finit une longue et malheureuse existence dans une petite chambre au sixième, d'un hôtel du quartier sud de Paris. Son grand'père, le général Godard de Lafayette, était le fils du marquis de Lafayette. Son père perdit toute sa fortune alors qu'elle n'avait que 25 ans.

Derniers transports

CHICAGO, 26. — Les entrepreneurs de pompes funèbres américaines viennent de tenir un Congrès à Chicago.

Au cours de leurs réunions, ils ont décidé de modifier leur titre: ils entendent être nommés, à l'avenir, "directeurs des derniers transports". D'autre part, il a été résolu que les cercueils seraient appelés des "cassettes".

CARNET MONDAIN

—Mlles Militienne et Julienne Lefebvre ont donné une soirée dansante ces jours derniers. Les invités étaient: Mme Calixte Côté, M. et Mme Hervé Côté, Mlles Alice Bouchard, Jeanne Labrecque, Simone et Fleur-Ange Smith, Marie-Anne Lamarre, Antoinette Mathieu, Graziella Pinsonneault, Simone Paquette, Laure Mochon, Eveline Joannette, Ida et Laurette Viau, Suzanne Rochette, Henriette Lapalme, Germaine Montcalm, MM. Henri et Lorenzo Smith, Gustave Champagne, Charles-Eugène Lahaie, Rosario Ménard, Aimé Chamberland, Victor Pinsonneault, Jean Madore, Alphéus Trudel, Rolland Courtemanche, Camille McKercher, Lucien Paquette, Joseph Girouard, Aimé Paquette, Roméo Dufour, Ligoury Renaud, Pierre S.-Pierre, Iréné Racicot, Lionel Sauvé, Edouard Bernier, Rodrigue Latourelle, Antonio Barrette, Ernest Bouchard, Hubert Hynes. Il y eut chant, musique, déclamation et danse.

—De nombreux parents et amis se réunissaient ces jours derniers chez M. et Mme Luc Dubé, de Québec, pour fêter le 25è anniversaire de leur mariage. Une jolie adresse fut lue par Mlle Marie-Paule Dubé, et mademoiselle Pierrette Dubé présenta une gerbe de roses à ses parents. Un programme de chant et de déclamations fut exécuté par Mlle Caron, Mmes E. Houde, G. Garant, A. Drolet, MM. Lauréat Couture, Charles-Henri Armstrong, MM. E. Caron et Donat Boulanger. Les invités étaient: MM. et mesdames: Chs. Beaulé, J.-C. Bergeron, Ernest Lapointe, Mlle C. Ferland, MM. Roch Beaulé, Cha.-E. Beaulé, Raymond Beaulé, Mlles Simone Bergeron, Yvonne Beaulé, MM. et Mmes U. Trépanier, F. Martel, Jos. Martel, Alfred Sanfaçon, Mlle F. Sanfaçon, M. et Mme E. Fortier, de Montréal, Mlles Ang. Bilodeau, Laura Labrecque, Albina Straugh, MM. et Mmes Chs. Fortier, Arthur Drolet, Adj. Houde, Z. Viau, R. Coulombe, M. A. Rousseau, MM. et Mmes G. Garant, Lauréat Couture, S. Houde, Mlle Caron, MM. et Mmes J.-A. Soucy, F.-X. Roberge, Mlles Rose Roberge, Marg. Roberge, MM. et Mmes J.-O. Provost, Clermont, E. Plante, Ed. Armstrong, MM. Cha-Henri Armstrong, Ernest Armstrong, Mlles Germaine Tremblay, Albertine Tremblay, MM. Lucien Tremblay, Emile Caron, Léon Leclerc, F.-X. Rousseau, M. et Mme Chs. Joubert, M. Eug. Leclerc, M. et Mme Thomas Tremblay, MM. Fortunat Béland, H.-P. Barry, MM. et Mmes Jos. Pouliot, Jos. Letourneau, M. Jos. Michaud, M. et Mme Ernest Bélanger, M. Donat Boulanger, Mlle Laurence Felteau, M. Paul Gourdeau, MM. et Mmes W.-F. Frigg's, O. Marceau, D. Laporte, M. Garant, MM. et Mmes D. et F. Fortier, Ferd. Guillemette, Jos. Nolin, Jos. Boulanger, Emile Bélanger, David Racine, M. Chs. Rousseau, MM. et Mmes Lachance, de Lachance et frère, Alex. Bastien, Lanouette, Ad. Moffet, A. Deschêne, Saint-Amant, H. Bourassa, U. Ferland, Alb. Daoust, Alb. Harvey, Alb. Moreau, Jos. Bédard, MM. Fred Tremblay, Jack Forgetty, Livy.

—Le cercle des institutrices de Hull a donné sa soirée annuelle lundi soir dans la salle des syndicats féminins de la Bourse du Travail.

Il y eut partie de cartes suivie d'un concert qui comprenait le programme suivant:

1.—O Canada — Mlle D. Thibault au piano.
2.—Déclamation: Fleur de Soleil (extrait)—Mlle M. Dupont.
3.—Choeur: Chant du Drapeau. Au piano, Mlle D. Thibault.
4.—Opérette: L'électro-guérisseur. Mlles C. Abbott, I. Gaudreau, A. Normand, M. A. Parent, F. Michaud.
5.—Duo: "Tancrède" de Rossini. Mlles C. Marier et G. Boulay.
6.—Choeur: Chant à la S.-Catherine.

Cette soirée était sous la présidence de Mlle Y. Martel.

—Me J. E. Gaboury, avocat bien connu de Hull, vient d'être nommé légiste du département du Revenu national à Ottawa. Il succède à feu Noël Chassé.

—M. Napoléon Bélanger, homme d'affaires très connu dans Hull et Ottawa, est décédé jeudi après-midi à son domicile de la rue Hôtel de ville, Hull, après une maladie de quelques jours. Il était âgé de 56 ans. Outre son épouse, il laisse le deuil, deux fils, Georges, une fille, Madame Léon [illegible] et trois frères, Télesphore, Arthur.

—Dans la chapelle [illegible] presbytère Notre-Dame, M. l'abbé Desmarais a béni la cérémonie le mariage de M. J. Emile Tremblay, fils de M. Elzéar Tremblay, de la paroisse Saint-Rédempteur, avec Mlle Idalta Laroche, fille de M. et Mme P. Laroche. Les deux pères servaient de témoins aux époux. Après le déjeuner servi chez M. et Mme Laroche à leur résidence de la rue Dupont, les nouveaux époux partirent pour voyage. Ils visiteront Montréal, Québec et les environs.

—Madame R. Rivard et Mlle M. L. Girouard sont de retour de Montréal où elles ont été ses hôtes de M. et Mme S. Chantigny, de la rue Berry.

—Mademoiselle Françoise Fortier partira prochainement avec Mme J. B. Major, de Montréal, pour un séjour de quelques mois en Floride.

NOUVELLES DIVERSES DE LA CITE DE HULL

L'hôpital du S.-Coeur.— La "famille chrétienne". — Va-et-vient.

HULL, 25. (Du correspondant de la Patrie.) — La nouvelle aile que l'hôpital du Sacré-Coeur a ajoutée à la bâtisse est pratiquement terminée et l'ouverture officielle aura lieu d'ici deux semaines. Cette nouvelle partie construite à l'arrière de l'édifice des malades est une grande amélioration.

—Le R. P. Corneiller, o.m.i., professeur de dogme au grand séminaire d'Ottawa, a continué la série de ses entretiens sur le problème de la famille, à la réunion mensuelle des retraitants de la maison du Sacré-Coeur. Le Rév. Père Saint-Georges, directeur des retraitants, qui adressa aussi la parole, traita des ennemis de la famille.

—Une action de $1,511.50 fut signifiée en cour supérieure cette semaine par Me François Caron, procureur de M. John Larose, rue Carrière, contre la compagnie Hull Iron and Steel de Hull. L'action est en réclamation de dommages à la suite d'un accident survenu le 22 septembre, alors que Georges Larose fut frappé par un camion de la dite compagnie et mourut à la suite de ses blessures.

SAVON BABY'S OWN

Le Meilleur pour Bébé — Le Meilleur pour Vous

TEINTURIERS-DÉGRAISSEURS DE MOBILIERS CHESTERFIELD

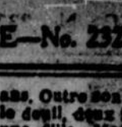


Avez-vous jamais songé à envoyer le vôtre ? Téléphonez-nous simplement et nous le déménagerons. Le taux est très modique et il gagnera tant en beauté.

UP. 7640

TOILET LAUNDRIES LIMITED

Ondulation Permanente



Circuline Nestle

Malgré que le travail de nos experts soit garanti, nous avons décidé pour accommoder notre clientèle de réduire à

15.00 notre ondulation pour la tête complète.

Punde & Boehm

110 Metcalfe 362 S.-Catherine E.
Tél. Lan. 8383-8383 Tél. Est 6836

POUPÉE MAMAN GRATIS!



Cette jolie poupée MAMAN donnée absolument GRATIS, aux jeunes filles qui vendront pour nous seulement 16 bouteilles de parfum. Facile à vendre en quelques minutes, parmi vos parents et amis. N'ENVOYEZ PAS D'ARGENT, écrivez simplement votre nom et adresse, nous vous enverrons le parfum à son frais. Vous recevrez aussi notre catalogue de magnifiques primes gratis.

PREMIUM MAIL ORDER
Dept. 15 EMPIRE BEDARD QUEBEC

191 a jno

A 284, STE-CATHERINE Ouest
Vis-à-vis l'église St-James

Lucille LIMITED

pour les prochaines

Activités Mondaines



AVEC cette habileté de connaisseur à choisir avec goût, LUCILLE s'est réservé les plus importantes phases de la mode du soir. Des modes qui sont remarquablement en évidence à chaque événement mondain.... adoptées par les femmes les mieux habillées et identiques aux collections authentiques et variées de LUCILLE.

PRIX RAISONNABLES



Une santé exubérante est basée sur la

GUARANTEED PURE MILK COMPANY LIMITED

Tel. UPtown 5840

Lait — Lait Certifié Maxcroft — Crème — Beurre — Lait de beurre

BIOGRAPHIE DE HAINSWORTH - REMERCIEMENTS DE MANTHA A LA PATRIE

Biographie de George Hainsworth

Notes inédites sur la carrière bien remplie du gardien de buts du Canadien.

Natif de la Ville Reine (Toronto) le 26 juin 1896, en famille émigrée à Kitchener, Ontario, autrefois Berlin, il commença à fréquenter l'école centrale de cette localité. A 14 ans il fit partie du club Kitchener de la ligue junior O. H. A. en commençant à jouer pour ce club comme gardien de buts. Il semble que cette position lui fut de par droit dévolu dès le début de sa carrière.

Il contribua pour une large part à favoriser son club dans la conquête du championnat en 1912.

Choisi par la ligue O. H. A. pour faire partie de l'équipe All Stars, destinée à rencontrer Toronto Canoe Club, son club gagna la manche contre ce dernier.

En 1913 il passa aux intermédiaires toujours en qualité de gardien de buts, arrivant tout à point pour remplir cette position. Une fois de plus l'équipe représentant la ville de Kitchener sortit victorieuse.

En 1914 il servit pour le club senior de Kitchener. En 1916 on trouve prétexte de lui refuser la carte qui lui accordait le droit de concourir pour la coupe Allan. Ayant malheureusement élu domicile à Toronto, il fut victime de la sévérité d'un règlement observé à la lettre chez les amateurs.

Dans l'intervalle, contraint par les circonstances, il joua pour le club Kew Beach de la ligue senior de la cité de Toronto. Son club remporta cette année même les honneurs d'un championnat.

En 1917, de retour au bercail à Kitchener, il continua à se distinguer comme joueur durant une période d'environ 5 ans.

En 1922, Newsy ayant entendu parler de ses capacités comme joueur de hockey, lui téléphonait de Montréal de ne signer aucun engagement sans avoir eu un entretien personnel avec lui, ce qu'il fit du reste. Il n'eut pas raison de s'en plaindre par la suite.

Quelque temps après le grand Newsey se rendit alors à sa demeure et lui fit apposer sa signature au bas d'un contrat d'une durée de trois ans pour les Scheiks de Saskatoon de la défunte ligue de l'Ouest. L'an dernier, il fut choisi dans un pickup composé de tous les meilleurs joueurs de la ligue. Considéré comme le meilleur gardien de buts, il allait jouer un rôle prépondérant dans un proche avenir.

Léo Dandurand en raison de la mort prématurée de Vézina vit en ce joueur l'athlète le mieux conditionné pour remplacer l'incomparable George. A un George succédait un autre George. Le choix de ce joueur fut un heureux coup de dé pour le Canadien. Ces aptitudes de jeunesse le destinait à la musique en temps que descendant d'une famille composée de musiciens et musiciennes, mais le futur petit gardien de buts était destiné à une toute autre carrière. L'inclination qu'avait le jeune George pour les jeux en plein air était plus forte encore. Il délaissait ses leçons de musique pour prendre sur ses patins les ébats qui convenaient le mieux à son tempérament.

A cette époque son frère Eddie se cassa le bras en jouant au hockey d'une façon si malheureuse qu'il fallut amputer ce membre, mais grâce au talent de musicien de ce dernier, malgré ce terrible handicap, il réussit à exercer son art.

Cet incident ne découragea pas George dans sa persistance à jouer du hockey. Au reste sa mère, dans une prédiction, lui avait avancé qu'il deviendrait célèbre un jour comme gardien de buts. La prophétie de cette mère se réalise de plus en plus.

La répercussion qu'eut en lui la vue d'une grande foule, lors de sa première apparition sur la glace comme professionnel, produisit sur lui une impression ineubliable. Ce fut la minute la plus marquante de sa vie.

George est marié et son petit gars Billy, promet, à 5 ans, de grandes choses. Nous le connaissons, il patine en expert, il est considéré comme une merveille par ceux qui le voient à l'oeuvre. Les enfants de huit à dix ans pratiquant le même sport l'envient tous. Quoique bien jeune il a déjà choisi sa profession dans le futur. "Je veux faire un dentiste", nous disait le petit bonhomme. Si jeune et déjà songer à torturer son prochain. Pour ne pas faire tort à sa future clientèle, sachons dire qu'il est un adversaire résolu du jeu "brutal". Il extraira probablement les dents sans douleur et non avec "cent" douleurs comme aujourd'hui.

George est électricien de par son métier. Après le hockey, le baseball est le jeu qui lui sourit le plus. Il occupe la position d'arrêt-court qu'il remplit à merveille. Il est également joueur de bridge dans ses heures de loisirs.

Rigide au poste, froid sur la glace, il ressemble à plus d'un point de vue à son regretté prédécesseur. On le voit bien rarement se coucher par terre pour sauver une situation dangereuse.

Il est d'un tempérament d'humeur égale. Il fait en quelque sorte contraste au milieu des autres joueurs dont la plupart possède un tempérament fougueux.

UN TEMOIGNAGE DE RECONNAISSANCE NON EQUIVOQUE A LA "PATRIE"

Je crois que la Patrie a eu une excellente idée en publiant des photos-souvenirs de ce genre. Je suis honoré et flatté en même temps de voir que votre journal a commencé par la mienne et je vous en remercie cordialement.

Je demande à tous les amateurs de hockey de collectionner les photos-souvenirs de la Patrie.

Sylvio Mantha



Vu l'immense succès remporté par la publication de la photographie de SYLVIO MANTHA, le populaire joueur de hockey du club Canadien, avant-hier, Mantha a bien voulu venir lui-même nous remercier de l'honneur que nous lui avions fait en publiant la première sa photographie. On le voit ici, photographié au moment où il couche sur papier le document que nous reproduisons à gauche et que tous liront avec intérêt. Ce succès a été tel que beaucoup d'amateurs ont été pris de court et n'ont pu se procurer la photographie de Mantha. La "Patrie" est heureuse cependant de leur faire savoir qu'ils pourront se la procurer aux bureaux de notre journal.

Un as du hockey



GEORGE HAINSWORTH, le gardien de buts du club Canadien, dont nous donnons aujourd'hui une biographie très complète.

MANTHA REND VISITE A LA "PATRIE" ET SE DIT FIER DE SON INITIATIVE

Le fameux joueur de défense du Canadien reconnaît l'esprit d'entreprise de notre journal. – Une déclaration à ses amis.

Sylvio Mantha est passé hier, à la "Patrie" nous remercier de l'honneur d'avoir été choisi le premier des joueurs du Canadien dont la "Patrie" donnera les photos-souvenirs chaque semaine. Mantha s'est déclaré enchanté de l'initiative prise par la "Patrie" dans les circonstances. "C'est un véritable stimulant pour nous tous, car il nous fait plaisir de constater qu'on s'intéresse aussi fortement à nous", a dit Sylvio.

Mantha a laissé un message à tous ses admirateurs et à tous les partisans du Canadien, c'est celui de se procurer les photos-souvenirs de la "Patrie". "Ce sera pour tous une collection de prix et je ne saurais trop insister pour demander à tous de se procurer cette collection, ajoute le fameux joueur de défense.

Dans sa visite à la "Patrie", Mantha a souligné les progrès importants réalisés depuis quelques mois par notre journal dans tous les domaines et particulièrement dans le domaine des sports. La "Patrie" est constamment à l'affût, a-t-il dit, et c'est elle qui donne le ton aux autres. Pleine d'initiative, elle aborde l'inédit, innove et crée tous les jours". Et le jeune portecouleur du Canadien a bien voulu se laisser photographier pendant qu'il signait la déclaration que l'on trouve ici. Le texte de cette déclaration est le suivant:

"JE CROIS QUE LA "PATRIE" A EU UNE EXCELLENTE IDEE EN PUBLIANT DES PHOTOS-SOUVENIRS DE CE GENRE. JE SUIS HONORE ET FLATTE EN MEME TEMPS DE VOIR QUE VOTRE JOURNAL A COMMENCE PAR LA MIENNE. ET JE L'EN REMERCIE CORDIALEMENT. JE DEMANDE A TOUS LES AMATEURS DE HOCKEY DE COLLECTIONNER LES PHOTOS-SOUVENIRS DE LA "PATRIE".

UN VOEUX PARTIELLEMENT REALISE

Inutile de dire que le voeu de Mantha est déjà partiellement réalisé, car la première photo-souvenir a été enlevée dans tous les coins de la ville et de la campagne nous arrivent tous les jours de nombreuses réserves. Aussi le succès de la "Patrie" est-il complet et amplement satisfaisant. La "Patrie" a montré qu'elle avait pris l'initiative de quelque chose qui plait à la foule et dans bien des foyers aujourd'hui le portrait de l'un des plus populaires joueurs canadiens-français tient la première place, en attendant que d'autres joueurs du même club, lui tiennent compagnie.

Ce qu'il y a de remarquable, c'est l'egouement de la jeunesse pour cette collection de portraits. Des pères nous ont appelé et nous ont écrit pour nous remercier d'avoir procurer ce cadeau à leurs enfants et la "Patrie" n'en est que plus heureuse encore. Elle continuera à trouver de l'inédit pour plaire à sa nombreuse clientèle.

LE PORTRAIT DE LA SEMAINE PROCHAINE

Quel sera-t-il et quand paraitra-t-il? Nous n'en savons rien, absolument rien, si étrange que l'assertion puisse paraitre de prime abord. On fait le plus grand secret sur l'identité du joueur dont la photographie sera donnée à même le journal, la semaine prochaine, mais on nous dit que c'est un joueur rapide, judicieux et plein de ressources. La photo peut paraitre au commencement de la semaine aussi bien que dans le milieu ou vers la fin de la semaine, de sorte que nous demandons à tous de surveiller notre journal attentivement tous les soirs, afin de ne pas s'exposer à perdre une aussi belle collection.

UNE BELLE SOIREE



LEO KID ROY, qui sera un des juges de la partie de cartes au grand euchre et bal-mascarade de ce soir à la Palestre.

DE FORTES ATTRACTIONS DE LA LIGUE MONT-ROYAL DEMAIN

La ligue Mont-Royal s'attend à un prodigieux succès lorsqu'elle lancera ses six puissantes équipes sur la glace de l'aréna Mont-Royal, demain après-midi. On assistera sûrement à des exhibitions du plus haut intérêt et la direction de l'aréna a pris des mesures pour accommoder tout le monde, qui voudra être témoin de ces trois parties. Le programme sera le suivant:

C. P. Verdun vs Champêtre.
Tacoma vs S.-Anthony.
Eureka vs Martin.

Nous avons déjà annoncé que l'arbitre sera Hector Lépine, sur qui le président Calder a actuellement les yeux pour l'inscrire sur la liste de son personnel d'arbitres dans le circuit professionnel. On trouvera plus bas l'alignement des clubs pour demain:

PREMIERE PARTIE

C. P. Verdun		Champêtre
1 Seed	buts	Cyr 1
3 Bennett	déf.	Leduc 2
2 Powell	déf.	Waite 7
4 Valois	centre	Moore 4
5 Brisebois	ailes	L. Carbonneau 5
6 Lanthier	ailes	O. Bourke 6
7 Marotte	subs	Wheeler 9
8 Larivée	subs	R. Carbonneau 8
9 Durant	subs	St-Jean 3
10 Washbroad	subs	Fowler 10

DEUXIEME PARTIE

Tacomas		St-Anthony's
1 Armstrong	buts	Glagras 1
2 Howard	déf.	Noble 2
3 Doyle	déf.	D. Roche 4
4 Kane	centre	Kelly 5
5 Nicholson	ailes	Duclos 6
6 McDonald	ailes	E. Roche 7
10 Quinn	subs	Kuetchel 9
9 Lowery	subs	Furlong 10
8 McQuatis	subs	Howes 8

TROISIEME PARTIE

Eurekas		Martin
1 Brown	buts	Rowan 1
	ou	Archambault
3 Ahearn	défense	Brunet 2
9 Boiselle	défense	Bourgouin 3
4 Murray	centre	Carroll 5
8 Galbraith	ailes	Lapointe 6
5 Arnold	ailes	Baril 8
6 Anderson	subs	Mantha 4
2 Hempey	subs	Hamel 7
7 Hughes	ailes	Pedneault 10
10 Cave	subs	Daignault 11

Ouverture de la Ligue de Ferronnerie

C'est cette après-midi qu'aura lieu à l'Aréna Mt-Royal, l'ouverture de la ligue de Ferronnerie de Montréal.

Ce nouveau circuit à cette occasion aura au programme deux parties très intéressantes dont la première commencera à 3 hrs précises, mettra la Maison Walker Hard aux prises avec la British Empire Steel Corp. A 4 hrs., la Maison Durand Hard Co. alignera ses porte-couleurs contre la maison W. J. Weir.

Les équipes sont bien balancées et le mot d'ordre des "fans" du hockey cette après-midi devrait être "en foule à l'Aréna".

Le public aura certainement des émotions, et tous seront satisfaits de leur après-midi. L'admission générale est de 25c.

Voici maintenant les alignements

J. Walker Hard Co. B. E. Steel Corp.

C. Pilon	Buts	P. Barrett
G. D'Arcy	Défense	A. Leclerc
J. McDonald	défense	E. Spracklin
F. Charlebois	avant	S. Donecon
C. Deacon	avant	E. Fraser
G. Pilon	centre	E. Plumbley
B. Grant		M. Maccaron
W. Glover		G. Buckingham
R. Trudel		J. Simpson
Faubert		F. Harris
Asselin		B. Gordon
		A. Smith

Durand Hard. Co.		W. J. Weir
B. Hogue	buts	Valley
M. Hogue	défense	McIntosh
R. McNichol	défense	Leriche
M. Lafrenière	centre	McIntyre
C. Julien	avant	McKarrnell
G. N. Valiquette		Mullin

Une belle soirée



LUCIEN HANDFIELD, qui dirigera les concours de danse au euchre et bal-mascarade de ce soir à la Palestre du National.

G. Mainville		Hamilton
F. Couillard		Jones
A. Deschamps		Couillard
G. Leboulikier		Wylkie

Tailleurs des plus éminents et des plus élégants.

ETES-VOUS SATISFAIT DE VOTRE APPARENCE?

Votre dernier complet est-il au-dessus était-il de votre goût? Sinon, pourquoi prendre une chance ailleurs?

En venant chez Laforce, vous aurez qualité en marchandise, ouvrage tout fait à la main.

Vous avez une coupe qui ne peut pas s'imiter ailleurs, par aucun de nos compétiteurs.

Si vous venez essayer Laforce une fois, vous pourrez constater la différence, et nous sommes certains que vous deviendrez un client assidu de notre maison.

Venez voir le plus grand dessinateur italien et créateur de modes, M. Jos. Libecio chez

CHAS. LAFORCE et CIE. LIMITEE

37, Ste-Catherine Est,

Tailleurs des plus éminents et des plus élégants.

Le cyclisme et ses choses

Nous avons eu, il y a quinze jours, la visite, malheureusement trop courte de deux de nos as dans le cycle. Etaient de passage à Montréal, Georgetti et Belloni, deux coureurs italiens qui allaient faire aux Etats-Unis une course de 6 jours. Il est regrettable que personne ou presque personne n'ait su la chose; nous aurions pu leur faire une belle réception. Il est vrai qu'ils ne sont restés ici que très peu de temps, ayant été rappelés aux Etats quelques heures après leur arrivée, par leur manager. Arrivés à Montréal, à 2 h. de l'après-midi, ils en repartaient le lendemain matin. C'est la première fois, à ma connaissance, depuis vingt ans, que de nos "as" européens viennent voir Montréal. Pourtant une ville comme la nôtre ne peut rester plus longtemps méconnue par les fervents de notre sport. L'temps est venu où un vélodrome la fera connaitre et qu'elle attirera et des coureurs et des foules. N'avons-nous pas eu déjà des propositions pour des courses de six jours? Souhaitons que dans le grand stadium que l'on est à construire coin Deliermier et Ontario nous ayons une piste pour bicycles, les promoteurs en seraient largement récompensés

Il y a actuellement à Montréal un de nos amis arrivant de Paris qui lui aussi a été coureur professionnel et qui est resté en relation et a connu aussi tous nos "as" d'Europe. Il me certifie que si un vélodrome se bâtit ici il fera venir dix ou quinze équipes pour faire une belle course de six jours.

Je crois que l'occasion est alléchante et si nos grands sportsmen, dont la générosité n'est nullement en doute voulaient voir du grand sport, ils n'ont qu'à profiter de l'aubaine. Il ne faut pas qu'ils oublient qu'au point de vue finance c'est intéressant puisqu'à New-York, pour cette seule course de six jours les organisateurs font des profits de quatre-vingt à cent mille dollars.

Je crois que ce serait le seul moyen de rendre notre sport populaire. Le public, qui est avide de vitesse, verrait les prodiges que peuvent faire les champions de ce côté-là. J'apprends que les maison fabricants de cycles en France qui avaient tous les ans une pléiade de coureurs ont décidé, pour 1928, de réduire leurs frais et effectifs de sorte que plus de la moitié des coureurs et des boss seront à l'ancre. Je ne pense pas que notre sport y perdra. Il y aura toujours la qualité. D'un autre côté, cette façon de faire était ruineuse pour les fabricants; il y avait de l'abus. Le coureur se voyant flatté par son entrée en course et la demande de telle ou telle maison pour courir pour elle, demandait un personnage exigeant et on voyait ceux de deuxième classe l'être autre que nos as. Le matériel ne leur coûtait rien et il n'y avait de leur part aucune précaution et un vrai gaspillage. A partir de la saison prochaine il faudra qu'il le paie ce matériel et cela le fera réfléchir.

Le fabricant ou le marchand sont avides de la réclame, mais s'il faut qu'ils dépensent autant ou même plus pour la faire qu'elle ne rapporte, leur commerce ne devient plus intéressant.

Notre sport ayant été reconnu par les sommités médicales, surtout pour les personnes atteintes de rhumatismes, on voit maintenant en France tous nos vieux amateurs du vélo se remettre à l'ouvrage et soir ou matin dans les beaux chemins ou sur la piste faire leur entrainement quotidien. Il n'est pas rare de voir un vieillard de 70 ans accompagné de jeunes gens faire une randonnée au Bois de Boulogne. Cet entrainement tient les muscles en bonne forme et empêche l'ankylose des jambes.

Pour ma part je ne saurais me passer d'en faire sans craindre d'être atteint de douleurs; j'ai même l'intention de faire, tout l'hiver, de l'entrainement intérieur, pour m'assouplir les membres.

(A. SALETTE,
de la Rédaction Cycliste).

LE BLACK CAT

Le club Black Cat vient de s'organiser et jouera avec des clubs de 16 à 18 ans. Les membres sont priés de se rendre lundi soir, le 28 courant à une assemblée convoquée pour eux. Inf. Emile Allix, Cal. 3820w, ou J. L. Bélanger, 1755 S.-Dominique.

FORUM
UPTOWN 9112
CE SOIR A 8.30
OTTAWA
VS
MONTREAL
Prix: $2.50, $1.75, $1.50, $1.00, 50c
Taxe comprise
LE LUNDI, 28 NOVEMBRE
A 8.00 p.m.
SENIOR QUEBEC A.H.A.
DEUX PARTIES AU PROGRAMME
Prix: Loges et sièges de la promenade $1.00. Admission générale: 50c. Enfants 25c. Taxe comprise. Sièges en vente lundi.

Le TABAC FOREST FRÈRES
Vous assure 100% de Satisfaction
5 variétés
Fort - Faible - Medium
Pur Quesnel
Parfum d'Italie
En paquets populaires et en boites de ½ livre
FOREST FRÈRES, Limitée MONTRÉAL.

QUELQUES-UNS DES JOUEURS DU CLUB DE LA BANQUE MONTREAL



Quelques joueurs de la banque Montréal, que l'on verra à l'oeuvre dès vendredi prochain le 2 décembre, au Forum, dans les séries de la ligue bancaire, de gauche à droite: Pierre Lortie, aile gauche; Joseph Magnan, avant ou défense; Arthur Cecil Shennett, avant ou défense; Allan, S .Sterling, avant ou défense; S. S. Smith, centre.

OTTAWA VS MONTREAL CE SOIR AU FORUM - DANS LA LIGUE MONT-ROYA

QUE FERONT-ILS CE SOIR CONTRE LE MONTREAL SUR LA GLACE DU FORUM?



Quelques-uns des joueurs de l'Ottawa, qui jouera ce soir contre le Montréal au Forum et dont ce sera la première apparition devant les amateurs locaux cette année. De gauche à droite: Cy Denneny, Georges Boucher, Hector Kilrea, Alex Smith, Milton Halliday, Frank Finnegan, Len Grosvenor, et Alex McConnell. On remarquera la disposition des jambières de ce dernier et le contraste entre la manière dont il les porte, dans toute leur étendue et la manière dont les autres gardiens de buts portent leurs jambières. On se rappelle que la "Patrie" a déjà mené une campagne fructueuse contre cette anomalie, qui a fini par attirer l'attention des autorités de la N.H.L.

OTTAWA ET MONTREAL APPELES A SE LIVRER UNE LUTTE ACHARNEE

Les deux clubs renoueront leur chaîne de luttes locales sur la glace du Forum, dans quelques heures.

Le Montréal secouera-t-il la guigne qui s'acharne contre lui chaque fois qu'il joue sur sa glace? Sa rencontre de ce soir au Forum avec le club Ottawa, lui ménage-t-elle une désagréable surprise ou lui réserve-t-elle un résultat plaisant et satisfaisant pour tous ses nombreux supporteurs? Il est assez difficile de le dire, mais étant donné que les Maroons ont triomphé dans la Capitale il y a quelques jours et que les Sénateurs sont grandement affaiblis par la perte de Hooley Smith, passé aux Maroons, mais actuellement suspendu par le président Calder, on peut en conclure que les chances des joueurs du président Strachan sont fort belles. C'est l'intention du Montréal, cet hiver, de secouer la guigne et de gagner la majorité de ses parties sur la glace du Forum et, comme il a perdu la première aux mains du Chicago, il veut se réhabiliter et se reprendre. Une victoire sur l'Ottawa ce soir, le ferait passer en tête de la section Canadienne, car le Canadien ne jouant pas, restera à cinq points, l'Ottawa à six points, en perdant, tandis que les Meroons en auront sept. Et une fois qu'un club prend la tête de sa section il est difficile à déloger. C'est pourquoi le Montréal fera des efforts inouis pour vaincre la horde des Uhlans de la Capitale et le spectacle sera sûrement émouvant. Le retour du vétéran Broadbent sous la bannière de l'Ottawa, après avoir porté les couleurs du Montréal pendant plusieurs saisons, est un autre élément, qui ajoute à l'intérêt de cette partie.

LES AUTRES PARTIES DE CE SOIR

Les autres parties de ce soir sont les suivantes:
Maple Leaf vs Pittsburg.
Américains vs Boston.
Détroit vs Chicago.

Les Canadiens et les Rangers seront au repos. Le Tricolore est parti ce matin pour Détroit où il jouera demain soir contre les Cougars, à l'Olympia, qui a récemment ouvert ses portes au public. De leur côté, les Rangers recevront dimanche soir, la visite des Bostons, à Madison Square Garden.

L'issue de ces parties devrait être comme suit:
Montréal battra Ottawa.
Maple Leaf battra Pittsburg.
Boston battra Américains.
Chicago battra Détroit.
Canadien battra Détroit.
Rangers battront Boston.

MICKEY WALKER DONNE UNE RACLEE A BERLENBACH

CHICAGO, 26. Mickey Walker a battu Paul Berlenbach avec une aisance ridicule devant 9,000 personnes, qui ont payé $52,000 pour les voir aux prises hier soir. Walker concédait 11 1-2 lbs à son adversaire, à qui il administra une véritable des mieux conditionnées. Il envoya Berlenbach au parquet dans la quatrième, tombant par-dessus lui, lorsqu'il lui asséna un terrifiant crochet de la gauche au menton. Dès la première ronde, le champion se mit à appliquer des coups d'une vigueur exceptionnelle, mais Berlenbach les encaissa sans broncher apparemment. Le combat était limité à dix rondes. Dans l'une des préliminaires, Patsy Pollock, poids mi-moyen du Canada, obtint la décision sur Andrews, d'Erie, Penn.

Agents d'émigration

ROME, 26. — Le général Bencivenga et le député Ponzio San Sebastiano ont été arrêtés à Turin, sous l'inculpation d'avoir favorisé des personnages "subversifs" antifascistes à quitter le pays pour mieux conspirer contre le fascisme.

Nanette Guilford opérée pour l'appendicite

NEW-YORK, 26—(Presse Associée). — Nanette Guilford, soprano du Metropolitan Opera, terrasée la veille du soir où elle devait paraître dans "Turandot", a subi une opération pour l'appendicite, hier. Les chirurgiens comptent sur un prompt rétablissement.

Le plus grand tournoi d'escrime au fleuret qu'il y ait eu en Canada

Dimanche après-midi, le 27, à 3 heures, aura lieu à la Palestre du National, 80 rue Cherrier, le plus grand tournoi de fleuret qu'il y ait eu en Canada. Dames et messieurs feront une exhibition de l'art difficile de l'escrime. Les concurrents sont tous bien préparés.

Mlles Raskin, Tellier, MM. Wagnart, Rondeau, Gavagan, Gauthier, Pollock, Morin et Narch, représenteront le National.

Au bout de l'épée



Mlle LUCIENNE TELLIER, qui prend part au tournoi d'escrime de demain au National.

Le Kerhulu-Odiau

Privé des services de trois de ses meilleurs joueurs, le club de quilles Kerhulu-Odiau a été battu par l'équipe de la maison Eaton qu'il remercie pour sa cordiale réception. Mercredi soir, aux allées du National, le Kerhulu-Odiau rencontra le Galibert et gagna par une forte marge. Le gérant C.-L. Auger donna l'exemple en roulant 183 points, et tous goûtèrent cette partie amicale.

Kitchener bat Stratford

STRATFORD, Ont., 26. — Le Kitchener a défait le Stratford de 2 à 0 dans un match pour le championnat de la ligue professionnelle Canadienne.

Pour $24,360,000 d'or exportés en six jours

NEW-YORK, 26.—(Presse Associée). — Le mouvement de l'or à New-York, du 17 au 23 novembre, a été de $24,360,000 pour les exportations, dont $13,000,000 au Canada et $11,000,000 au Brésil, et de $184,000 à l'entrée, dont la majeure partie provint de l'Amérique latine.

RISKO DEFAIT UZCUDUN DANS UN MATCH EXCITANT

NEW-YORK, 26 — Johnny Risko, après un furieux match avec Paulino Uzcudun, a obtenu la décision sur son adversaire, hier soir. Ce fut une rencontre émouvante et sensationnelle, et les deux hommes n'eurent pas le moindre répit. Ils se hachèrent littéralement de coups et 15,000 personnes furent constamment tenues dans l'excitation la plus intense par l'assaut terrifiant que se livrèrent les deux poids lourds. L'arbitre Lou Magnolia avertit Uzcudun une couple de fois parce qu'il frappait bas, mais les coups ne parurent pas affecter son adversaire. Risko enlaça souvent l'Espagnol sur la fin de la bataille étant visiblement fatigué par l'allure à laquelle il avait mené le bal jusque-là.

Course en pleine nuit

PARIS, 26. — Pour la première fois dans les annales du turf, on a couru à Paris une course en pleine nuit — involontairement, du reste. La pluie et le brouillard furent si intenses, toute la journée, que lorsque l'heure sonna de la dernière course, à Auteuil, il faisait, comme l'on dit "noir comme dans un four". Les spectateurs ne pouvaient se faire qu'une vague idée de la position des chevaux, par les cris des jockeys, en sautant les obstacles. L'on ne connut les vainqueurs que lorsque les numéros parurent au tableau, sous de puissantes lampes électriques.

RAMBOUILLET, 26.—Mademoiselle Adrienne Clemenceau, sœur de l'ancien président du conseil, vient de mourir, après une longue maladie.

Elle était âgée de 79 ans. M. George Clemenceau, de 7 ans son aîné, est arrivé au chevet de sa sœur quelques minutes avant qu'elle ne rende le dernier soupir. M. Albert Clemenceau, leur frère, était là également.

LE CANADIEN, VU PAR LE CORRESPONDANT DE NOTRE JOURNAL, A DETROIT

Intéressante étude sur les forces du club canadien-français.

Les Canadiens de Cecil Hart, édition 1927-1928, ne semblent pas meilleurs, cette année, que vers la fin de saison terminée en mars; mais ce fut assez bon pour finir deuxième et n'être battu que par les champions du monde, les Ottawa Sénateurs.

Les Français, toujours "plein de couleur" ont toujours la même vitesse et l'entrain que les années passées. Ils ont plus de feu et de rapidité qu'aucun autre club dans la ligue et ils s'enorgueillissent de la ligne d'avant la plus versatile, rapide et brillante dans le hockey. Ils ont aussi une forte défense, mais leur jeu et enlevant leur coûte un moyen d'attaque plus effectif.

Les Habitants semblent avoir tout excepté le aystème et le poids.

Les Canadiens est le plus beau club à voir en action de n'importe quel autre dans la ligue. Morenta et Joliat sont brillants et le petit Gagné n'est pas loin derrière eux, mais leur vitesse et leur éclat n'ont pas le résultat du travail mécanique et systématique de l'Ottawa.

LES CANADIENS EN TETE DES SCORERS

Hart a un bon club. Il a gagné 13 parties de suite avec ses prodiges de Québec, l'année dernière et finit seulement six points en arrière des champions. Son club a compté 99 points durant la saison pour être en tête des clubs de la section Internationale et il a encore le même club avec quelques jeunes tirés des rangs des amateurs de la Métropole.

VITESSE SUR LA LIGNE D'AVANT

La ligne d'avant est de beaucoup plus rapide de la ligue, en effet, trop rapide, car le jeu de combinaison est presque impossible. Morenta au centre est le plus brillant joueur de nos jours et un des meilleurs de tous les temps. Il nous rpapelle Jack Laviolette et Didié Pitre.

Il est dans une classe à lui seul au milieu de la glace, très vite, solide, adroit, plein de courage et peut tirer droit sur les buts. Les ailes canadiennes-françaises sont légères mais rusées et adroites. Joliat a peu d'égal sur la gauche et ses fameuses montées finissent toujours par un lancé dangereux sur les buts adversaires. Gagné est à sa place sur la droite et remplace bien Boucher qui est aujourd'hui avec New-York. Gagné est le jeune joueur qui a forcé les propriétaires du club Détroit à verser des larmes, lorsqu'il fut jeté dans l'échange avec Gordon Fraser et Art Duncan, gérant des Cougars de l'année dernière. Sur la réserve, Pete Lépine, un autre Canadien-français de l'école amateure de Montréal, est un solide et travaillant joueur et qui lui aussi, est appelé à être une sensation cette année. Il compta à lui seul 16 points pendant son travail comme substitut et Hart ne peut que difficilement s'en servir car Joliat, Morenta et Gagné font bien sur l'avant.

Lui aussi est rapide et très égile, autrement il ne serait pas avec les Canadiens de Montréal.

Larochelle est encore très jeune, mais se perfectionne. Hart autrefois avec les Cougars est très utile.

Lafrance est un autre Français qui est considéré l'une des trouvailles de la saison.

Gaudreault l'étoile brillante amateur est aussi avec les Habitants.

Sur la défense, Cecil Hart n'a pas d'ennui. Hainsworth, un gradué des Kitchener est un digne successeur du fameux Vézina, le meilleur gardien de buts de tous les temps.

Gardner a obtenu la palme comme étant le joueur le plus utile à son club.

Mantha, solide et effectif, tandis que Ledue courageux et avec un style individuel qui plait au public se partagent la défense.

Les Canadiens devraient être dans la première division et une chose certaine pour le détail. Ils devraient aussi finir en avant de leurs rivaux de Montréal, les Montreal Maroons.

A tout considérer, la ville de Montréal a droit d'être fière car elle est représentée par deux clubs qui sont pratiquement les premiers dans le hockey international.

Voici le record individuel du Canadien pour l'année dernière:

	Goals	Assists	Pts
Morenta	25	7	32
Joliat	14	4	18
Lépine	16	1	17
Gagné	14	3	17
Mantha	10	5	15
Gardner	6	6	12
Ledue	5	2	7
Hart	3	3	6
Larochelle	0	1	1

CANADIENS ET DETROIT ICI LE 27 NOVEMBRE

Les Canadiens de Montréal avec un record de deux victoires et une partie égale viennent rencontrer le club local dimanche soir. Les Flying Frenchmen est un des club les plus dangereux dans le hockey, est aussi le plus rapide et la plus forte attraction dans le sport avec Ottawa.

Cette partie devrait être exitante et Détroit qui possède pratiquement un nouveau club est prêt pour la lutte. Les Cougars ont de nouveaux renforts sur l'équipe de l'année dernière et après la belle partie avec Ottawa devrait fournir une terrible opposition aux Français. Voici les records de l'année dernière:

DETROIT

	Goals	Assists	Pts
Keats	16	8	24
Hay	14	8	22
Sheppard	13	8	21
Cooper	9	3	12
Laughlin	7	3	10
Brown	6	2	8
Walker	3	4	7
Noble	3	3	6
Trout	0	2	2
	71	41	112

CANADIENS

	Goals	Assists	Pts
Morenta	25	7	32
Joliat	14	4	18
Lépine	16	1	17
Gagné	14	3	17
Mantha	10	5	15
Gardiner	6	6	12
Ledue	5	2	7
Hart	3	3	6
Larochelle	0	1	1
	93	32	125

Le record de Hay fut fait avec Chicago, Coopers avec Canadien, Brown avec Rangers, Noble avec Montréal, Trout avec Chicago. Canadien est intact.

Comme on le voit, Canadien a l'avantage sur l'offensive et il a de plus l'expérience et l'avantage d'un jeu de combinaison acquis avec la pratique de jouer ensemble. Toutefois, Détroit est un club 100 p.c. plus fort que l'année dernière et peut battre Canadien après la lutte homérique où Ottawa réussit à les vaincre par la marge d'un point.

[Voir aussi Page 20]

Au Collège Sainte-Marie

La saison du hockey est ouverte depuis jeudi. Le premier club jouerait volontiers avec les équipes qui voudraient le rencontrer.

Le deuxième club, composé de joueurs de 16 à 18 ans se ferait un plaisir d'organiser des parties avec des joueurs du même âge. Enfin un troisième club, celui des plus jeunes, souhaiterait s'aligner contre des amateurs de 14 à 16 ans.

Inf. J.-C. d'Aoust. Tél. Lancaster 5962 et 5966. De 11 à 12 hrs., a.m. et de 4.30 à 6. hrs., p.m.

50ème euchre annuel du Canadien de S.-Henri

Le 50ème euchre annuel du club de raquette Le Cnadien de Saint-Henri aura lieu le 6 décembre en la salle du collège de Saint-Henri. Inutile d'insister sur l'éclat que présentera cette fête, qui est couronné d'un vif succès, chaque année. Les prix abonderont et seront d'une richesse exceptionnelle.

Windsor bat Ravina

WINDSOR, 26. — Les Hornets, de Windsor ont défait le Ravina de Toronto par le score de 7 à 4, hier soir, dans un match de la ligue professionnelle Canadienne.

Nos skieurs à l'Olympiade

Le Canada enverra quatre skieurs aux jeux olympiques de 1928 et des essais auront lieu à Côte des Neiges le 31 janvier prochain.

Bal annuel de la Feuille d'Erable

Le grand bal annuel du club de raquetteurs Association Feuille d'Erable, sous le patronage de M. A. Lacroix, président de l'Union Canadienne de Raquetteurs, aura lieu mercredi le 7 décembre en la salle Saint-Denis-Mont-Royal, 4510, Saint-Denis. Il y aura un bon nombre d'attractions spéciales au programme et on passera une agréable soirée.

Siège au "curb" de New-York vendu $45,000

NEW-YORK, 26.—(Presse Associée). — Etre membre du "curb" est une prérogative de plus en plus prisée. Un strapontin à cette "bourse de fait", vendu par M. William E. Edmonds, fils, à M. Donald S. Pouch, a rapporté la somme de $45,000, une valorisation de $5,000 sur le reecord précédent et de $10,000 au cours des deux dernières transactions.

LA VOGUE DE LA RAME AUX ETATS-UNIS



L'équipe de l'Université de Californie, arrivant à Poughkepsie, N. Y., pour participer au championnat intercollégiale de rame, et dont les membres passent pour être les meilleurs rameurs des Etats-Unis.



Chassez les boutons en employant
CUTICURA
savon pour nettoyer l'onguent pour guérir.
Essayez notre nouveau savon à barbe

SANTAL MIDY
Soulage vite
L'URINATION DIFFICILE

LES ECHECS

Une première victoire pour la Classe B du National. — Alekhine n'a plus qu'un point à enregistrer pour décrocher le championnat du monde. — Dans la Ligue d'Echecs de Montréal. — Parties du match Capablanca-Alekhine. — Problèmes et solutions.

La Classe B du National a fait son début dans la série des matchs interclubs de cette saison en remportant la victoire sur la Classe B de la Section Iberville par le score de 3 ½ à 2 ½. Voici le résultat détaillé:

Iberville		National	
Proulx	1	Mlle Frigard	0
Décarie	0	C. Cartier	1
Beaupré	½	O. L. Bourque	½
Phaneuf	0	L. Lacoste	1
Bonin	1	F. Rousseau	0
Picotte	0	Bottomley	1
Total	2 ½		3 ½

LE CHAMPIONNAT DU MONDE

A la date de jeudi, la 32ème partie était terminée avec le résultat d'un gain pour Alekhine. Le score devient: Alekhine, 5 gains; Capablanca, 3 gains; parties nulles 26. Encore un gain et Alekhine sera le champion du monde.

PROCHIANES RENCONTRES

Classe A

Ce soir, 26 novembre, la Classe A du National rendra visite à la Classe A de la Section Iberville.

Classe B

5 décembre:
Téléphone au National.
Montréal au Harmonia.
Le Foyer au McGill.

Classe C

Ce soir, 26 novembre, la Classe C du National rendra visite à la Classe C du Foyer.

30 novembre:
Harmonia au Téléphone.
McGill à Iberville.
Le Brossard au Montréal.

LES ECHECS A LEVIS

Nos amis de Lévis sont à s'organiser sérieusement. A preuve, l'extrait suivant d'un journal de Lévis:

"Nos lecteurs apprendront avec plaisir qu'un tournoi d'échecs aura lieu à Lévis cet automne. Comme cela existe ailleurs Lévis aura sa ligue de joueurs d'échecs qui sera connue sous le nom de "L'Echiquier Lévisien."

"Nul doute que les amateurs de ce noble jeu seront nombreux et que ceux qui en ont déjà quelques notions participeront à ce tournoi; les parties régulières commenceront vers la mi-novembre et tout laisse prévoir que le succès en est assuré.

"Les entrées sont libres, et l'inscription des joueurs une fois terminée, il y aura réunion générale pour l'élection des officiers.

"Dans cette organisation, nous devons tout particulièrement remercier M. Roméo Chouinard, qui a bien voulu mettre à la disposition de la ligue d'échecs une salle de sa résidence privée, au No. 41, rue Fraser, Lévis.

"Afin de stimuler un plus vif intérêt parmi nos amateurs d'échecs, les promoteurs du tournoi offriront une riche coupe à celui des joueurs qui se sera le plus distingué pendant la saison des échecs.

"Pour de plus amples informations, veuillez adresser: "L'Echiquier Lévisien," 41, rue Fraser, Lévis, P.Q. Tél. 689."

MATCH CAPABLANCA-ALEKHINE
Vingt-neuvième partie
Résultat
Gain pour Capablanca

BLANCS Capablanca	NOIRS Alekhine
1. P-4D	P-4D
2. P-4FD	P-3R
3. C-3FD	C-3FR
4. F-5CR	CD-2D
5. P-3R	P-3FD
6. C-3FR	D-4TD
7. C-2D	F-5CD
8. D-2FD	P x P
9. F x C	C x F
10. C x P	D-2FD
11. P-5TD	F-2R
12. P-2CR	Roq
13. P-2CR	F-2D
14. P-4CD	P-3CD
15. Roq	P-4TD
16. C-5R	P x P
17. P x P	T x T
18. T x T	T-1FD
19. C x F	D x C
20. C-4TD	D-1D
21. D-3CD	C-4D
22. P-5CD	P x P
23. D x P	T-1TD
24. T-1FD	T-4TD
25. D-6FD	F-6TD
26. T1-CD	F-1FR
27. F x C	T x F
28. C x P	T-3D
29. D-7CD	P-4TR
30. C-4FD	T-2D
31. D-4R	T-2FD
32. C-5R	D-1FD
33. R-2C	F-3D
34. T-1TD	T-2CD
35. C-3D	P-3CR
36. T-6TD	F-1FR
37. T-6FD	T-2FD
38. T x T	D x T
39. C-5R	F-2CR
40. D-8TD échec	R-2T
41. C-3FR	F-2FR
42. D-6TD	R-2C
43. D-3D	D-2CD
44. P-4R	D-3FD
45. P-3TR	D-2FD
46. P-5D	P x P
47. P x P	D-6FD
48. D x D	F x D
49. R-1F	R-3F
50. R-2R	F-5CD
51. C-4D	F-4FD
52. C-6FD	R-4F
53. R-3F	R-3F
54. P-4CR	P x P échec
55. P x P	R-4C
56. C-5R	F-5D
57. C x P échec	R-3F
58. C-8D	F-3CD
59. C-6FD	F-4FD
60. R-4F	F x P
61. P-5CR échec	R-2F
62. C-5R échec	R-2R
63. C x P échec	R-3D
64. R-4R	F-6CR
65. C-4FR	R-2R
66. R-5R	F-8R
67. P-6D échec	R-2D
68. P-6CR	F-5CD
69. R-5D	R-1R
70. P-7D échec	

Les Noirs abandonnent.

MATCH CAPABLANCA-ALEKHINE
Trentième partie
Résultat: Nulle

BLANCS Alekhine	NOIRS Capablanca
1. P-4D	C-3FR
2. P-4FD	P-3R
3. C-3FD	P-4D
4. F-5CR	CD-2D
5. P-3R	F-2R
6. C-3FR	Roq
7. T-1FD	P-3FD
8. F-3D	P x P
9. F x P	C-4D
10. F x F	D x F
11. C-4R	CR (4D)-3FR
12. C-3CR	D-5CD échec
13. D-2D	D x D échec
14. R x D	T-1D
15. TR-1D	P-3CD
16. P-4R	F-2CD
17. P-5R	C-1R
18. R-3R	R-1FR
19. P-4TR	R-2R
20. P-5TR	C-2FD
21. C-4R	P-4FD
22. P x P	F x C
23. R x F	C x P échec
24. R-3R	T x T
25. T x T	P-4CD
26. F-3CD	T-1FD
27. C-4D	C x F
28. P x C	C-4D échec
29. R-4R	P-3TD
30. T-1TD	C-5C
31. P-4CR	P-3FR
32. P-4FR	P x P
33. R x P	T-4F échec
34. R-4R	P-3TR
35. P-5FR	P x P échec
36. C x P	R-3F
37. T-1D	T-4R échec
38. R-3FR	T-4D
39. T x T	C x T
40. R-4R	C-5C
Nulle.	

MATCH CAPABLANCA-ALEKHINE
Trente-et-unième partie
Résultat: Nulle

BLANCS Capablanca	NOIRS Alekhine
1. P-4D	P-4D
2. P-4FD	P-3R
3. C-3FD	C-3FR
4. F-5CR	CD-2D
5. P-3R	P-3FD
6. F-3D	D-4TD
7. F-4TR	P x P
8. F x PF	P-4CD
9. F-3CD	F-2CD
10. C-3FR	P-4FD
11. P x P	F x P
12. Roq	Roq TR
13. C-4D	P-3TD
14. D-2R	P-5CD
15. C-4TD	F x C
16. P x F	C-4D
17. F-3CR	F-3FD
18. D-2FD	F x C
19. F x F	TD-1FD
20. D-1D	C (2D)-3C
21. F-2F	C-5FD
22. P-3CD	C-6T
23. F-3D	P-4FR
24. F-5R	C-4CD
25. F-4FD	TR-1D
26. T-1R	D-3CD
27. D-2D	D-2CD
28. F x CR (4D)	D x F
29. D x PCD	T-7FD
30. D-7R	D-2D
31. D x D	T x D
32. R-1F	R-2F
33. P-4TD	C-6FD
34. TD-1FD	T x T
35. T x T	C-4D
36. T-6FD	T-2TD
37. P-8TD	P-4CR
38. P-3TR	P-4TR
39. R-2R	P-5CR
40. T-8FD	T-8CD
Nulle	

DEUX ATTRAYANTES COMPOSITIONS

Voici deux attrayantes compositions qui ne manqueront pas d'intéresser tous nos amateurs de problèmes.

PROBLEME No. 619

NOIRS — R, T et 2 Pions

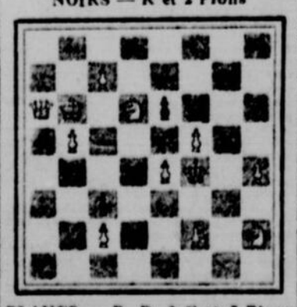


BLANCS — R, D, T, 2 F, C et 2 Pions

Les Blancs font mat en deux (2) coups

PROBLEME No. 620

NOIRS — R et 2 Pions



BLANCS — R, D, 2 C et 7 Pions

Les Blancs font mat en trois (3) coups

SOLUTIONS DES PROBLEMES

Voici les solutions des deux problèmes publiés la semaine dernière:

SOLUTION DU PROBLEME No 617

BLANCS	NOIRS
1. D-8TR	si R x C
2. D-8TD mat	si P-7FR
2. D-1TR mat	si P x C
2. D-8R mat	si F joue
2. D-6TR mat	si P x P
2. D-5R mat	si C x P
2. C-3FD mat	si C autre case
2. D-4D mat	si P-4R
2. C (7D)-6FR mat	

SOLUTION DU PROBLEME No 618

BLANCS	NOIRS
1. P-4CR	si R-5F
2. D-3D	R-6C
1. C-5FD mat	si P-5R
2. D x l' échec	R x D
1. C x P mat	si C joue
2. C-3R échec	R-5D
3. D-3D mat	

REPONSES AUX CORRESPONDANTS

INDOPHILE — Publierai prochainement. Sincères félicitations. Vous devez être d'une belle force maintenant.

LORENZO PRINCE

QUAND L'ENLEVEUR de CORS Holloway est appliqué sur un cor, il tue la racine et la callosité s'enlève sans blesser la chair.

(30)

L'ORGUEIL DES CANTONS DE L'EST

Sherbrooke est aux Cantons de l'Est ce que Londres est à l'Angleterre, Vancouver à la Colombie-Anglaise. Bien qu'il y ait, dans cette région, d'autres endroits remarquables, Sherbrooke les surpasse tous en étendue ainsi que par sa rapidité de développement et la multiplicité de ses intérêts.

Sherbrooke et Montréal sont reliés par des liens de famille et d'affaires très étroits et le trafic considérable qui en résulte nécessite un service de transport de premier ordre. Ce service est fourni par les trains commodes et rapides du Canadien National.

Détails complets auprès de tout agent du Canadien National ou au Bureau des Billets en Ville, 230 rue Saint-Jacques, MAin 4731.

NOUVELLES DIVERSES DE LA CITE DE LEVIS

Médaille de long service. — Les Arts et Métiers.

LEVIS, 25. (Du correspondant de la "Patrie"). — En raison de ses services rendus pendant trente ans à la Grosse-Ile, où, depuis vingt ans, il remplit la fonction d'ingénieur-en-chef de la Quarantaine, M. Adélard Lapointe, de Lauzon, a été décoré d'une médaille de long service, au cours d'une impressionnante cérémonie qui a eu lieu dans le bureau du capitaine Léger Fournier, de la Grosse-Ile. M. A. Johnston, sous ministre de la Marine, MM. les Drs Amyot, Pagé, Martineau et M. Perry assistaient à cette cérémonie de décoration. M. Lapointe est ingénieur-en-chef depuis vingt ans à bord des vaisseaux du Gouvernement Fédéral qui font le service à la Grosse-Ile.

—Un enfant de 12 ans, fils de M. Jean Therrien, de Lévis, a été frappé par un cheval, ces jours derniers, en glissant dans une côte de notre ville. Un médecin fut appelé et constata que l'enfant souffrait d'une fracture à un bras.

—L'honorable juge A. Rivard, de la Cour d'Appel, de Québec, a donné une conférence jeudi soir, chez les Chevaliers de Colomb de Lévis, sur la poésie et la littérature française. Un grand nombre de citoyens de Lévis ont assisté à cette conférence.

—Un automobile se dirigeant vers Lévis a frappé une voiture de cultivateur, remplie de bois, ces jours derniers. L'accident s'est produit à quelques milles de Lévis. Le conducteur de la voiture, M. Drouin, de S.-Henri de Lévis, a été projeté sur le sol, par suite du choc, et s'en tira avec de légères blessures. L'auto a tombé dans un fossé qui borde la route et prit feu. Elle fut entièrement consumée.

—Un incendie a détruit presque complètement la maison de M. Omer Lessard, cultivateur de S.-Télesphore de Lévis, dans la nuit de mercredi à jeudi. M. Lessard et les membres de sa nombreuse famille furent éveillés soudain par le crépitement des flammes et l'odeur de la fumée. Ils eurent juste le temps de se précipiter au dehors et de sauver quelques pièces du mobilier. Les pompiers de Lévis se rendirent sur les lieux, et, par leur bon travail parvinrent à épargner le hangar et la grange de M. Lessard. La maison a été cependant presque entièrement détruite, les dommages étant partiellement couverts par les assurances.

—Les cours de dessin, d'architecture et de théorie, pour les menuisiers, se sont ouverts, cette semaine à l'hôtel de ville de Lévis, ainsi que les cours de briquetage et de maçonnerie. La municipalité de Lauzon a aussi ses cours de l'école des Arts, dans la salle de son hôtel de ville. Comme par les années passées, un grand nombre de jeunes gens de Lévis, Bienville et Lauzon suivent ces cours gratuits, qui leur sont offerts par le gouvernement de la province de Québec.

—Des cours d'enseignement ménager seront donnés à Lévis les 29 et 30 novembre ainsi que le 1er décembre prochain sous les auspices du cercle des fermières de Lévis. Ces cours seront donnés par des institutrices officielles du Service Economique domestique du ministère de l'Agriculture de Québec. Ces cours seront gratis.

—Le cercle des voyageurs de Commerce de Lévis a tenu son assemblée générale annuelle, ces jours derniers et a procédé comme suit à l'élection de son nouveau bureau de direction: comme suit à l'élection de son nouveau bureau de direction: chapelain: M. l'abbé L. Richard, vicaire à Lévis; président honoraire, M. Elzéar Déry; président: M. J. L. Roy; vice-président, M. Georges Tardif; secrétaire, M. Arthur Dion; assistant-sec., M. Emile Kronstrom; trésorier, M. Agarias Dorval; assistant-trés., M. Valère Couture, directeurs: MM. J. Narcisse Cloutier, N. H. Delisle, Napoléon Maranda et Rosaire Bernier.

Funérailles de feu M. Omer Talbot

Hier matin, ont eu lieu les funérailles de M. Omer Talbot agent d'assurance de cette ville, au milieu d'un grand concours de parents et d'amis.

C'est à l'église de Saint-Edouard, que fut chanté le service funèbre. La levée du corps a été faite par M. l'abbé Vincent qui a aussi chanté le service.

Conduisaient le deuil: MM. Gérard et Richard Talbot, fils du défunt, Victor Talbot, père du défunt, Désiré Gagnon, son beau-père, Joseph Gagnon, son beau-frère, et autres parents.

Dans le cortège, on a relevé les noms des citoyens suivants: MM. H. Bélair, I. Huard, H. Poulin, I. Huard, A. Huard, F. Vallquette, W. Denis, R. Martel, Paul Foucreau, P. Laumière, L. Charbonneau, Gérard Portelance, A. N. Johnson, F. Charbonneau, R. Morel, J. O. Bourget, E. Leblanc, L. Marcotte, L. Roch, A. Gauthier, C. Montmorency, J. H. Ménard, P. E. Ménard, P. E. Monche, B. Hubert, A. Chatelle, J. E. A. Fin, Arthur Plamondon, E. Lesage, J. Delerme, A. Bédard, J. N. Drolet et autres.

Le cortège funèbre, sous la direction de la maison J. A. Vallée, se dirigea ensuite vers le cimetière de la Côte-des-Neiges, où eut lieu l'inhumation.

Nous réitérons nos sympathies à la famille en deuil.

PARIS, 26. On annonce de Beyrouth qu'un représentant d'une Société de navigation aérienne anglaise, venant du Caire, serait actuellement à Beyrouth, dans le but de négocier avec les Français la création d'un service aérien entre Le Caire, le Liban et d'autres parties de la Syrie.

AREX COMPOUND



CONTRE LE RHUMATISME

Le rhumatisme sous toutes ses formes peut être soulagé. Infortunés rhumatisants, bonne nouvelle!

L'illustre Dr. Weil a inventé un remède "AREX COMPOUND", qui soulage pour longtemps, dès les premières doses. C'est le remède idéal, l'une des plus utiles découvertes de la science!!!

Chez tous les pharmaciens

Prix $1.00

The Arex Company, Lévis, P. Q.

Invité de l'Afrique du Sud

LE CAP, 26. — Répondant à l'invitation du Gouvernement de l'Afrique du Sud, M. H.-B. Butler, directeur-adjoint du Bureau international du Travail, s'est embarqué pour le Cap. Il visitera cet automne les quatre provinces de l'Union. Il s'entretiendra avec les administrations publiques de la ratification des conventions adoptées par les Conférences internationales du Travail. Il verra également les représentants qualifiés des organisations ouvrières et patronales.

Beaucoup d'appelés...

WASHINGTON, 26. — Il peut y avoir des différences d'opinion au sujet de la prohibition mais il semble que dans le pays il y ait des demandes considérables pour obtenir des emplois dans le service de la prohibition.

La commission du service civil a reçu 15,000 demandes pour les 150 positions comportant des salaires annuels de $3,000 à $6,000 et 33,000 demandes pour 3,500 emplois inférieurs avec des salaires de $1,800 à $4,000.

NOUVELLES DE LA VILLE DE SOREL

La célébration de la fête de Sainte-Cécile. — Va-et-vient.

SOREL, 25. (Du correspondant de la "Patrie".) — La fête de Ste-Cécile a été célébrée avec l'entrain ordinaire dans nos diverses maisons d'éducation, notamment au couvent de la Congrégation de Notre-Dame où, dans l'après-midi, il y a eu, dans la grande salle des séances, un récital-concert des mieux réussis. Les élèves depuis les plus jeunes jusqu'aux plus âgées ont donné une preuve de leur formation et de leur savoir-faire. Le concert a débuté par "Un hommage à sainte Cécile" par les élèves du choeur de chant, solistes: Mlles Irène Parent et Gertrude Bastien, puis se succédèrent: Chanson câline, de Landry, piano, Mlle Rosette Carignan; Récréation, de Rohm, Mlle Marcelle Laroche; Sicilian, Baltarello, Frcatini, Mlle Laurette Beaujet; Pendant la Cueillette, Wachs, Mlle Pierrette Léonard; Récitation: "Une Surprise", Mlle Françoise Vanasse; Impromptu, Binet, Mlle Jocelyne Paul-Hus; Arabesque, Savino, Mlle M.-Thérèse Cuilbault; Solfège, "Les Cloches dans le soir", M. Pesse; Apple Blossoms, Loth, Mlle Cécile Cournoyer; "En Gondole", Fontaine, Mlle Cécile Turcotte; Valse Mignonne, Borowski, Mlle Madeleine Peloquin; Solo vocal, "Il Neige", Romberg, Mlle Fabienne Robidoux; Love Song, Merkel, Mlle Mariette Laroche; Caprice, Wachs Mlle Lilian Goulet; Récitation, Gloire et Deuil, Mlle Yvette Guertin; Rondos, Laurens, Mlle Marie-Anne Dufault; Valse Chromatique, Mme M. Labrecque, Mlle Laurette Chamoux; Choeur: A Sainte Cécile, Chaminade; Valse, Chopin, Chopin, Mlle Fabienne Robidoux; Impromptu, Reinhold, Mlle Françoise Vanasse; Solo vocal, Un beau nom, Del Vesco, Mlle Marie-Ange Lafault; Andate appasionato, Soro, Mlle Yvette Guertin; Grand Choeur, Cantantibus. Après le concert, M. le chanoine J.-C. Bernard a fait un court discours félicitant les exécutantes et leur donnant de bons conseils. Dans la nombreuse assistance se trouvaient plusieurs membres du clergé et la plupart de nos amateurs de bonne musique.

Dans la soirée, dans la salle des bazars de l'hôpital, les élèves du Mont Saint-Bernard ont donné une séance musicale qui a obtenu un superbe succès. La musique, le chant, etc., ont été très bien et l'assistance, nombreuse, n'a pas manqué de faire voir par ses fréquents applaudissements qu'elle était pleinement satisfaite.

—Mlle Grace Draper, de Montréal, est venue passer quelques jours chez ses parents de Sorel: MM. Vanasse et Cadoret.

—M. l'échevin J.-E. Champoux, qui était allé à Montréal subir une opération, nous est revenu parfaitement rétabli.

—M. Henri Emery a dû aller à Montréal subir aussi une opération. Il est maintenant rétabli.

Musée napoléonien

ROME, 26. On a inauguré, au Palais Primoli, sous les auspices du gouverneur de Rome et en présence des autorités françaises et italiennes, le musée napoléonien institué par testament par le comte Joseph Primoli. Ce musée est composé des pièces et des documents que connaissent tous ceux qui ont eu l'occasion d'être les hôtes du comte Primoli.

"ESSAYEZ-EN UN PEU CE SOIR"

$4.00 Bouteille 20 onces — Grant's LIQUEUR Scotch Whisky — $6.00 Bouteille 40 onces

UN PRODUIT DE L'ECOSSE

William Grant & Sons Ltd

MARQUE DEPOSEE — DISTILLERIES, THE GLENFIDDICH AND BALVENIE-DUFFTOWN, ECOSSE

M. P. Paquette

Souffre de l'estomac — A des gaz, des lourdeurs — Digère très mal — Prend les PILULES MORO et revient à la santé.



"Pendant cinq ou six mois j'ai souffert de l'estomac. J'avais souvent de grosses indigestions qui m'affaiblissaient tellement que je craignais ensuite de manger. Malgré le choix que je faisais de mes aliments, je ne pouvais m'exempter soit de lourdeurs, de gaz, de brûlures d'estomac; enfin il n'y avait rien que mon estomac digérât facilement. On m'avait recommandé les Pilules Moro et je savais, par ce que les journaux en avaient publié, les bons effets que les hommes devaient à ce remède. Je les ai donc employées et me suis trouvé grandement soulagé après quelques semaines, puis très bien portant. Il y a huit ans que j'emploie les Pilules Moro continuellement; elles maintiennent ma bonne santé et me permettent de travailler assidûment". M. Phil. Paquette, 57, Front, North Adams, Mass.

Les Pilules Moro peuvent être prises en toute confiance, par les hommes de tout âge, dans les cas de

EPUISEMENT — MAUX DE REINS — MAUVAISE DIGESTION
MAUX DE TETE — MANQUE D'APPETIT — RHUMATISME

CONSULTATIONS GRATUITES.—Les hommes qui désirent consulter nos médecins peuvent le faire tous les jours, de 9 heures du matin à 8 heures du soir, excepté les dimanches et fêtes, à nos bureaux, No 1570 rue St-Denis. Ceux qui ne peuvent s'y rendre devraient nous écrire et nous faire connaître ce dont ils souffrent et quand leur maladie sera jugée trop sérieuse pour être suivie d'une façon satisfaisante par correspondance, il leur sera conseillé de s'adresser à un bon médecin de leur localité pour les soins spéciaux et urgents que leur état réclame.

HOMMES, PROTEGEZ-VOUS EN EXIGEANT LES

PILULES MORO

Compagnie Médicale Moro, 1570, rue Saint-Denis, Montréal



RÉCONFORTANTE... piquante... sainement rafraîchissante... avec cette douceur et ce moelleux incomparables que donnent à la bière les procédés parfaits de brassage et de maturation.

La Bière Molson

La Bière Que Votre Arrière-Grand-Père Buvait.



SIMONDS DENTS RAPPORTÉES

Conservent plus longtemps leur tranchant. Ces scies dépassent les autres marques en durée, et sont donc beaucoup plus économiques. Prompt envoi de cette annonce de l'un ou l'autre genre.

Simonds Canada Saw Co. Ltd.
Montréal, Toronto
Vancouver, St-Jean, N.B.

CHRONIQUE DES DAMISTES

LIGUE D'AMERIQUE

BEANCE DU TOURNOI, DEMAIN, AVEC TOUTES LES PENDULES. —GUERTIN, EN TETE, JOUE CONTRE TANGUAY.—PHOTOGRAPHIE DES JOUEURS A 1.30 HEURE. — TOURNOI CLASSE "B" ET CEDULE CLASSE "C". —LE CHAMPIONNAT MONDIAL A MONTREAL? — EUCHRE, CE SOIR, AU NATIONAL.

LES CARTES SE MELENT

Chaque rencontre du grand tournoi de Montréal, pour le titre de Maître, change les chances des concurrents d'une façon très inattendue et rend les pronostics de plus en plus compliqués.

Ainsi, dimanche dernier, le tableau le plus excitant fut celui de l'ex-champion Ottina, aux prises avec le jeune Fernand Guertin, qui compte bon point au cours de la saison précédente. Ce que Fernand a perdu en faveur populaire par son match avec Tanguay, il est en train de le reprendre amplement dans les séances du tournoi. D'ailleurs, aucun des concurrents ne fait erreur sous ce rapport, et Guertin est toujours considéré comme l'un des plus dangereux contestants.

Ottina est dans la même position, depuis la remise de son titre à Deslauriers, et il a la ferme détermination de se réhabiliter aux yeux de ses nombreux partisans. Il a très bien débuté, étant troisième, jusqu'ici, dans la course aux prix, et d'ici à la fin de la lutte, un match revanche avec Deslauriers serait très bien vu du public. Avec le moral de l'ex-champion bien rétabli, la confiance revenue, on sait ce que cela représente de dangers pour le champion actuel du Canada.

Pour revenir à la partie de dimanche, disons que les spectateurs se souviennent très bien de la situation subite, causée par un faux mouvement, qui lui fit perdre une pièce contre Guertin, l'un dernier, dans une position forcée. On anticipait autre chose, cette fois.

Pourtant, le même incident se produisit à la phase d'environ 20 à 30, après deux échanges successifs, de part et d'autre, au centre, alors que Guertin avança 39-34, menaçant la prise de 1 pour deux, ou, si évitée, à dame 6 pour 4. Ottina choisit cette dernière alternative, mais le jeu de dame devint trop menaçant, et la défense ne pouvait tout prévoir. Et voilà pourquoi Guertin reste fortement en tête, avec le joli pourcentage de 900.

Son adversaire de demain sera Alfred Tanguay, facilement vainqueur de son dernier match, au Club Martin. Il va sans dire que l'expérience semble s'annoncer particulièrement difficile pour Fernand, qui a la double tâche de conserver sa position et de prendre une revanche évidemment désirée sur son récent vainqueur. A noter aussi qu'une victoire pour Tanguay le mettrait sur un pied d'égalité avec le leader du tournoi, les deux marquant 700 dans la colonne de droite. Cette seule rencontre nous fait anticiper une grosse assistance.

Ce qui a été affirmé à l'endroit de Samson n'est pas à retirer, puisque, devant un adversaire du calibre de Ed. Auger, un vétéran des meilleures années, il réussit encore à ajouter un point à son crédit. Ceci devient très encourageant pour notre ami. Samson qui ne vendra pas ses chances à bon marché. Demain, il incombera à M. Lessard, un confrère de Maisonneuve, de l'arrêter dans sa marche.

Quant à M. Auger, il jouera contre l'ex-champion d'Amérique, M. Alfred Gendron. Ce dernier compta le point, l'an dernier, alors que la position lui était plutôt désavantageuse. Auger ne sut pas jouer le coup juste et accorda, au surplus, un dégagement qui amena un danger fatal. Comme on dit communément, "c'est pas toujours fête" et Gendron n'a rien à négliger dans sa partie de demain.

M. C. Chartrand, de Maisonneuve, n'a pas encore réussi à "casser la glace", et le meilleur de la position devint évident pour M. Ethier qui conserva facilement l'avantage.

La partie Lapierre-Lorrain fut la seule nulle de la journée. M. Lapierre débuta avec une ouverture fort supérieure à la position de Lorrain, et si ce travail avait pu être maintenu, il y aurait eu danger de perdre une pièce. Il fallait trouver un dégagement. A première vue, il ne paraissait guère avantageux, mais il rétablissait considérablement l'équilibre de Lorrain. De toute façon, il était forcé. Par la suite, le représentant du St-Henri manoeuvra à l'aise et ne fut plus en danger. Son jeu fut même plus avancé, mais les ressources étaient égales, des deux côtés.

Un incident assez curieux se présenta alors que Lapierre mit une pièce en prise, en jouant 36 à 42, coup naturel de position. Lorrain pouvait alors aller à dame, à la case 6, en donnant deux, temps de repos, puis frappant au centre. Il y avait trois suites: il restait encore un pion à prendre pour Lorrain et sur le temps de repos également, c'est l'adversaire qui formait une nouvelle combinaison, ramenait la dame 6 dans le jeu, et opérait à son tour une rafle gagnante. Le premier coup a été signalé par le frère de M. Lorrain, la réplique par Marcel Deslauriers. Conclusion!

L'archevêque n'est monté à 500, aux dépens de M. Lessard qui a tout de même une victoire à son crédit, jusqu'à présent. Demain, M. Chartrand, aussi du Maisonneuve, sera l'adversaire de M. L'Archevêque. M. Chartrand doit pourtant être à la veille de profiter d'une occasion.

M. O. Marquis continue de s'affirmer. Il eut raison, cette fois de A. Paquette, et de 500, son pourcentage est monté à 583. C'est encore la perte d'une pièce qui décida de cette joute. Paquette et Lacroix, qui furent vaincus par Marquis, en viendront aux prises dans cette sixième séance, alors que ce dernier aura le notaire Beaulieu pour adversaire.

Comment faire, à domicile, un Sirop de Pin contre la Toux

Sans égal pour les prompts résultats
Se prépare en un moment et vous économise environ $2.

Le pin est employé dans presque toutes les prescriptions et remèdes contre la toux. C'est parce que le pin possède le remarquable pouvoir d'apaiser et cicatriser les membranes de la gorge et de la poitrine.

Les sirops de pin contre la toux sont des combinaisons de pin et de sirop. La partie du sirop se compose d'habitude, de sirop de sucre ordinaire.

Pour faire le meilleur remède de pin contre la toux, qui se puisse obtenir, mettez 2½ onces de Pinex dans une bouteille de 16 onces et remplissez-la de sirop de sucre fait à la maison. Ou vous pouvez employer du miel clarifié à la place du sirop de sucre. Avec cela, vous faites 16 onces — plus que vous pouvez en acheter tout fait pour $2.50. Il est pur, bon et très agréable — les enfants le prennent avec avidité.

Vous pouvez constater qu'il se rend maître d'une toux ou d'un rhume d'une façon des plus efficaces. La toux peut être sèche, rauque, grave, ou peut se détacher d'une façon persistante par la formation d'un phlegme. La cause est la même — l'inflammation des membranes — et cette combinaison de Pinex et de sirop l'enraiera — ordinairement en 24 heures ou moins. Splendide aussi contre asthme bronchial, enrouements ou maux ordinaires de la gorge.

Pinex est un composé hautement concentré de véritable extrait de pin de Norvège et il est fameux dans le monde entier à cause de son prompt effet sur les toux.

Méfiez-vous des succédanés. Demandez à votre pharmacien 2½ onces de Pinex, avec modes d'emploi. Garanti donner satisfaction absolue ou l'argent est promptement rendu.

PINEX
Contre la toux.

LIGUE D'AMERIQUE, Inc.
Nos Damiers

SECTION DU CANADA
Sec.-correspondant, E. Emile Moreau, 4281 ave Henri-Julien. Tél. Bélair 8220.

NATIONAL: La Palestre, 33, rue Cherrier, coin S.-André. Tél. Est 0332.

PLESSIS Inc., 1620, rue Maisonneuve, près Lagauchetière. Tél. Est 5716C. M. Ph. Gauthier.

SOCIAL MAISONNEUVE, 2289, Ontario-Est, près Valois. Tél. Clairval 6013. M. E. Phaneuf.

SOCIAL DELORIMIER, 2151 St-Royal Est, près Des Erables. Tél. Amherst 0282.

SECTION ISERVILLE, (Ste-Cunégonde) angle Vinet et Workman. Sec. M. Cha. Verdon, Tél. Westmount 6155.

VERDUN
350, 45me avenue, Verdun.

ST-HENRI, 300 Rose-de-Lima. M. Alfred Gendron.

L. N. & P. Cons., Edifice Power, 82, rue Craig Ouest.

SECTION DES ETATS-UNIS
Sec.-général, M. P.-J. Lafontaine 178 Park St., Holyoke, Mass.

CHICOPEE, salle de l'Union Canadienne, M. Armand Tremblay, 249 rue Center, Chicopee, Mass.

LACORDAIRE, salle Lacordaire, Aldenville, Mass. M. J.-B. Dietrich, 36, rue Harry, Aldenville, Mass.

Nouvelle adresse du ST-JEAN-BAPTISTE, rue Race, près de la rue Spring. M. Ed. Beauregard, jr., Holyoke, Mass.

ROCHAMBEAU, salle du Cercle Rochambeau, 819 Main, Holyoke, Mass.

Résumons les résultats de dimanche dernier:

R. Samson	1	R. Lapierre	½
Ed. Auger	0	R. Lorrain	½
A. Ethier	1	O. Marquis	0
C. Chartrand	0	A. Paquette	1
F. Guertin	1	A L'Archevêque	0
L. Ottina	0	A. Lessard	1

Après cette séance, nous avons le classement à date comme suit:

	G.	P.	N.	P.C.
F. Guertin	4	0	1	900
R. Samson	2	0	2	800
M. Deslauriers	2	0	2	750
R. Lorrain	2	0	2	700
A. Tanguay	2	1	1	700
W. Chartrand	1	0	2	625
P. Gauthier	1	0	2	625
R. Dussault	1	0	2	625
A. Ethier	2	1	1	617
L. Ottina	2	1	2	600
V. Léveillé	2	1	2	600
L. Paquette	1	0	4	600
O. Marquis	2	2	1	583
L. Dussault	2	2	1	500
H. Pelletier	2	2	1	500
A. Gendron	1	1	2	500
J. Beaulieu, N.P.	1	1	2	500
A. L'Archevêque	2	2	1	500
P. X. Lacroix	2	2	0	400
E. Brunet	1	2	1	375
A. Paquette	1	3	2	333
A. Bell	0	1	2	333
R. Lapierre	0	1	2	333
Ed. Auger	1	3	1	300
W. Roy	1	4	0	200
G. Turner	1	4	0	200
A.-S. Lessard	1	5	0	167
C. Chartrand	0	3	0	000

Avec la bataille aussi fermement engagée, la sixième séance, qui aura lieu demain après-midi, dit nous réserver des joutes excitantes. L'appariement en est d'ailleurs des plus choisis, comme vous pouvez en juger ci-dessous:

SIXIEME SEANCE, DEMAIN
à 2 hrs, au Delorimier.

R. Dussault vs Alb. Ethier
C. Chartrand vs A. L'Archevêque.
Alf. Gendron vs Ed. Auger.
R. Samson vs A. Lessard.
F. Guertin vs A. Tanguay.
A. Paquette vs F.-X. Lacroix.
E. Brunet vs Marcel Deslauriers.
H. Pelletier vs L. Dussault.
W. Chartrand vs L. Ottina.
O. Marquis vs J. Beaulieu, N.P.
W. Roy vs V. Léveillé.
G. Turner vs R. Lorrain.
R. Lapierre vs L. Paquette.
Ph. Gauthier vs A. Bell.

Maintenant que les pourcentages commencent à s'affirmer, la lutte sera sans merci, de part et d'autre. Il est à noter que le record exigé pour le titre de Maître est exactement de 18 points, soit 666, avec 27 parties au total. En considération de cette superbe attraction, voici quelques détails en rapport avec l'organisation.

LES PENDULES

Elles sont enfin arrivées d'Angleterre, en parfaite condition. Les spectateurs qui les ont examinées les ont trouvées tout simplement superbes. Plus jolies et plus commodes que toutes les autres que nous avions, jusqu'à présent, car les cadrans sont grands et très visibles, les chiffres clairs et en gros caractère, et la petite aiguille rouge qui sert de chronomètreur, a la limite du temps, a été ajoutée sur celles-ci, comme sur les petites jumelles de Suisse. Les mouvements sont fonctionnés par un piton au-dessus, ce qui est également plus apprécié, car on peut plus facilement savoir quel cadran est en marche.

La Ligue a donc maintenant quinze pendules jumelles qu'elle peut mettre à la disposition de ses différentes classes, pour les matchs. Cela représente une valeur de cent cinquante piastres. Aucune Association n'a pu donner au mot "progrès", autant d'effort, d'action pratique et réelle. Et il est heureux que le public sache l'apprécier en secondant le travail de la Ligue maîtresse du Canada.

UNE PROPOSITION

Je prie tous les concurrents du Tournoi de la Classe "A" de bien vouloir considérer la proposition suivante. Il est d'abord admis qu'il nous est matériellement impossible d'attacher un homme à chaque damier, pour la fonction de chronomètreur, vu que les classes "B" et "C" sont en partie engagées ailleurs. Et il est admis aussi que les pendules doivent fonctionner, pour le mutuel bénéfice des contestants et du public. Or, règlons le premier point: les joueurs seront requis de faire marcher eux-mêmes leur pendule respective. Cet est élémentaire et ne devrait causer aucun inconvénient ni soulever aucune objection, au contraire.

Il est alors le nombre de coups. Je répète ici ce que j'ai proposé dernièrement: Jusqu'à ce que nous ayons pu adapter un mécanisme qui comptera les coups, il faut substituer une méthode quelconque. Lorsque le cadran de l'un des joueurs marquera DEUX HEURES, qui est la limite pour 100 coups, pourquoi ne pas mettre alors les deux intéressés sous la loi de 25 coups dans la demi-heure? Il est bien entendu, évidemment, que si l'autre cadran ne marque que 1½ heure, le joueur correspondant a par conséquent une pleine heure pour ses 25 coups suivants. Il bénéficie du temps gagné. Malgré que les coups n'auront pas été comptés, depuis le début de la partie, il sera plus facile à cette phase, de trouver des chronomètreurs, car plusieurs parties seront terminées, et quelques retardataires seulement seront concernés. Il me semble que cet expédient est raisonnable et devrait recevoir une certaine approbation. Je soumets de nouveau l'idée, me basant sur le fait que, lorsqu'un joueur a atteint ces deux heures, il est supposé avoir joué ses 100 coups; en tous les cas, il a employé le temps alloué.

Il est juste d'admettre que, dans certains cas, ces 100 coups supposés n'auront pas été joués au complet, ce que l'on ne pourrait constater; et alors, le jeu serait "pressé" à une période peut-être difficile. Partait, Mais ceci n'est-il pas compensé du fait que ledit joueur n'a pas été mis dans l'obligation de les jouer ces 100 coups, et il a manoeuvré en toute liberté?

Si cela peut satisfaire davantage, je suis disposé à soumettre une variante au règlement, afin que le tournoi marche pratiquement, pour la satisfaction des joueurs et du public. —Si l'on croit que 25 coups dans la demi-heure, pour le joueur qui aurait rendu à deux heures, soit trop rapide, on peut bien diminuer, pour les besoins de la cause. QUE L'ON EXIGE SEULEMENT DIX COUPS, à cette phase, et le PUBLIC SERA ENCORE SATISFAIT, j'en suis convaincu. Il aura la satisfaction de voir le jeu



M. W. BEAUREGARD, de Holyoke, Mass., qui viendra probablement jouer son titre à Montréal, prochainement.

progresser et d'entrevoir la fin de la partie. Quant au joueur en retard, il sera un peu plus protégé.

CECI EST POUR DEMAIN, MESSIEURS DU TOURNOI! Considérez la proposition, afin d'avoir votre opinion prête.

UNE PHOTOGRAPHIE

Nous attendions la réception de ces pendules pour prendre une photographie souvenir, avec tout l'effectif de l'organisation. Les lecteurs du Canada et des Etats-Unis apprécieront ce beau résultat de la Ligue d'Amérique qui est maintenant en position d'offrir ses attractions suivant le dernier mot du progrès moderne, étant la seule Association à avoir réussi un tel projet, sur une base aussi complète. La prochaine rencontre Canada-Etats-Unis, en mai 1928, sera particulièrement affectée par ce superbe succès.

Nous prions donc tous les joueurs ainsi que les officiers de la Ligue d'être au Delorimier pour 1.30 heure, demain, afin que le travail du photographe ne soit pas retardé, et que les parties puissent commencer à deux heures précises, après tous les arrangements bien compris.

LES RAPPORTEURS

Ceux des amateurs des classes "C" et "B" qui ne seraient pas engagés, demain après-midi, sont priés de venir servir de rapporteurs, pour faciliter le succès de la journée. Les membres du Delorimier, du Plessis et du St-Henri font bien leur part, depuis le commencement des joutes. Les autres clubs sont également invités à contribuer.

TOURNOI CLASSE "B"

Une magnifique séance du grand tournoi de la classe "B" mettra vingt joueurs aux prises, au spacieux local du Social Rochelaga-Maisonneuve, Inc., 2289, rue Ontario Est, demain après-midi, dans l'ordre suivant:

J.-A. Beauchesne vs J. Daigle.
H. Desjardins vs F. Labelle.
C. Nobert vs H. Deslauriers.
N. Gosselin vs E. Tremblay.
C. Lamarche vs A. Taillon.
R. Chartrand vs E. Ducharme
V. Dumais vs R. Dagenais.
J.-C. Nepveu vs H. Fournier.
H. Léger vs Eug. Gagnon.
E. Gauthier vs M. Gendron.
J.-P. Paquette vs E. Moreau.

Comme plusieurs des joueurs ci-haut nommés feraient bonne figure, même dans la classe "A", on ne fait pas d'erreur en disant qu'une grosse assistance se rendra au populaire club de la partie Est.

Et à propos du Maisonneuve, ajoutons que le tournoi de la classe "C" débutera tout prochainement. Les bases en ont été fixées, et les inscriptions sont ouvertes. On sait qu'il s'agit d'élire les deux meilleurs représentants pour les rencontres de fins de saison inter-clubs.

CLASSE "C"

D'autre rencontres de Ligue au programme de demain:

M. L. N. vs Iberville.
Maisonneuve vs Verdun.
Plessis vs St-Henri.
Delorimier au repos.

AU CLUB MARTIN

Une assemblée a été convoquée pour mercredi dernier, afin de choisir les soirs de réunion, pour la pratique régulière. Tout probable que l'on différera, en cela, des autres clubs, afin de donner à tous l'avantage de visiter le plus beau local de la métropole. J'en donnerai des détails dans une autre chronique.

AUX CORRESPONDANTS

M. N. BROCHU, Lévis. — Enchanté de vous voir revenir. Toutes les bonnes nouvelles viennent ensemble. Les lecteurs de la "Patrie" sont anxieux d'apprécier vos prochaines compositions, et je vous en remercie cordialement à l'avance. — De même pour M. Carrier, je recevrai sa contribution avec plaisir, car les deux problémistes de Lévis sont des plus populaires à Montréal. — Mes meilleurs souhaits au Dr Leblond en vu de sa nouvelle entreprise. Espérons qu'il l'a réussira pleinement, cette fois. Il n'y a pas de doute que cela ferait grand bien au sport. Ce n'est pas tout de constater une regrettable lacune, à ce sujet, dans la vieille capitale; il convient de supporter les dévoués connaisseurs qui s'efforcent ainsi de la réparer.—R. D.

LE CHAMPIONNAT MONDIAL

Tel qu'annoncé dernièrement, la Ligue du Jeu de Dames d'Amérique, Inc., est entrée en pourparlers avec M. P. J. Lafontaine, de Holyoke, Mass., secrétaire général de notre section des Etats-Unis, en vue d'établir la possibilité d'organiser un match pour le championnat mondial, à Montréal, entre M. Willie Beauregard, champion, et M. Marcel Deslauriers, de Montréal, champion du Canada.

M. Emile Moreau, secrétaire de la Ligue d'Amérique, a donné rapport de sa correspondance. Il ressort que le ciel s'éclaircit favorablement, sans en rapport, et le match que Montréal attend avec tant d'impatience, — de même que les amateurs de la province qui ont eu l'occasion de nous en parler à plusieurs reprises, — aura peut-être lieu plus tôt qu'on ne le suppose.

On sera unanime à féliciter les Directeurs de notre Ligue, s'ils réussissent ce grand projet, et c'est dire que l'encouragement nous viendrait de partout. Attendons-nous à des nouvelles positives, sous peu.

SECTION DES ETATS-UNIS

Une belle victoire du Rochambeau sur le Saint-Jean-Baptiste lors de la rencontre du 20 novembre:

Match Deslauriers-Ottina

Les parties ne seront pas distribuées dans les clubs, à Montréal. On doit faire parvenir les commandes à M. Emile Moreau, 4281, ave Henri-Julien. 50 sous franco.

Que chaque club recrute 10 commandes, au minimum: nous ne ferons qu'une expédition, pour diminuer les frais. Tout sera analysé et expédié dans une dizaine de jours.

AVIS

Cette chronique est rédigée comme suit:

Pour la LIGUE D'AMERIQUE, Inc., par M. René DUSSAULT, 1885, rue Leclaire, Tel. Clairval 2562.

Pour la LIGUE CANADIENNE, par M. Aug. PERREAULT 6363, rue Chambord. Tél. Cal. 3523 W.

Les correspondants voudront bien communiquer suivant les cas.

Saint-Jean-Baptiste vs Rochambeau

F. Paul	0	W. Beauregard	1
M. Beauregard	½	F. Nahon	½
O. Dion	0	A. Desmarais	1
R. Gauthier	0	D. Grégoire	1
F. Germain	½	M. Brown	½
D. Brodeur	½	Y. Guilfoyle	½
	1½		4½

Le 27 novembre, le Lacordaire visitera le Saint-Jean-Baptiste.

NOTES. — Paul Morin fut inondé par une avalanche de coups que le champion lui portait: 6 pour 4, 4 pour 2, c'était comme dans la dernière ronde de Dempsey-Tunney!

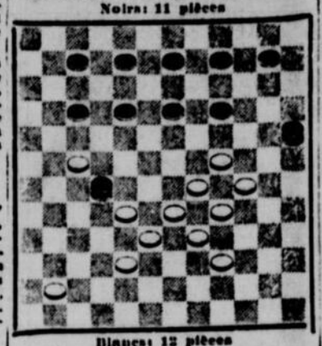
Mahen plante un piquet à bonne heure, et le perdit avec le père Beauregard. Il se tira d'affaires par un 6 pour 4 à dame.

Desmarais force l'aile droite, gagne un pion, en attaque un autre, et Dion se fait un mauvais jeu de défense. Gauthier prépare un deux pour deux. Grégoire aurait pu prendre un 3 pour 6, mais réussit d'une autre façon. Germain ne pouvait damer à l'aise. Avec un pion en plus, Brown s'assure du passage.

Guilfoyle travaillait un piège inutilement; Brodeur l'évita jusqu'à la fin.

P.-J. LAFONTAINE.

PROBLEME CANADIEN, No 1768
Par M. R. O. Desrochers, Montréal
Noirs: 11 pièces



Blancs: 12 pièces
Les blancs jouent et gagnent
Solution la semaine prochaine.

UN EUCHRE CE SOIR

Les différents systèmes établis par les membres de la Ligue d'Amérique ne sont pas populaires que parmi nous. Nous donnerons prochainement un magnifique système de classement imaginé par M. Joseph St-Jean, président de la Ligue. Il fonctionne à merveille. De plus, je donnerai connaissance de quelque chose de nouveau en fait de pourcentage. Ce dernier en épatera plusieurs.

Pour aujourd'hui, il s'agit du procédé établi par M. St-Jean, lors de notre mémorable euchre du National, l'an dernier. La popularité de cette méthode, juste et parfaite, a eu sa répercussion ailleurs, comme on s'y attendait. Plusieurs Associations nous ont demandé d'organiser leur partie de cartes sur le même principe. Ceci fait, j'évidemment écho à la demande du public.

M. St-Jean a bien voulu céder à une première instance, et ce soir même, à la Palestre du National, un nouvel euchre sera fait au bénéfice d'une populaire organisation de Montréal. Il servira en même temps d'expérience pour notre propre euchre de février prochain.

Comme nous pouvons nous attendre à un bon encouragement de ce côté, les damistes qui assisteront au euchre de ce soir feront une bonne oeuvre et se rendront compte, encore une fois, de la valeur d'un système, qui s'est si bien affirmé.

Il y aura plusieurs séries, et la première commencera à 8 heures 30. Une grande foule est attendue, et l'on fera bien d'être à bonne heure à la Palestre.

RENE DUSSAULT.

Grande séance demain

Des 14 parties au programme du Delorimier, relevons les principales:

Gendron vs Auger
Guertin vs Tanguay
Brunet vs Deslauriers
Pelletier vs L. Dussault
W. Chartrand vs L. Ottina
Lapierre vs L. Paquette
Gauthier vs Bell

Toutes à la pendule. Début à 2 heures.

AVIS.—Photographie générale à 1.30 heure.

LIGUE CANADIENNE

LES FETES DE LA LIGUE CANADIENNE

Du 6 au 18 décembre inclusivement, il y aura dans tous les clubs de la Ligue Canadienne des fêtes très intéressantes. On sait qu'on célébrera le deuxième anniversaire de la fondation de la Ligue du Jeu de Dames Canadien, avantageusement connu parmi la phalange des damistes du monde entier. Nous sommes incontestablement au premier rang, c'est le but que nous poursuivions et nous l'avons atteint. Resterons-nous ainsi après tant de succès, au contraire, nous continuerons, sans relâche, la marche ascendante. Puisque les moyens que nous avons adoptés pour l'expansion et l'avancement du jeu de dames nous ont toujours conduit au succès complet, nous ne voyons pas pour quel motif nous nous arrêterions en si bonne voie. Nous sommes reconnus et il est admis par tous les amateurs que nous notre vigoureuse impulsion nous faisons germer partout des idées nouvelles. La franche émulation qui existe actuellement entre les différents adeptes de notre jeu national est bien de nature à grossir rapidement la famille damique en inculquant l'amour du jeu dans leur esprit.

Nous avons donc droit de nous réjouir pendant ces jours de gaieté qui viennent occasionnellement nous rappeler que déjà nous entrons dans la douzième année de notre existence. Nos bons amis nous disaient que nous ne pourrions vivre un an, nous avons doublé la période prophétisée et aujourd'hui la seule crainte qui nous préoccupe le plus, c'est, quand pourrons-nous nous arrêter? Nous l'avons trouvé à l'instant. Nous nous arrêterons dans tous nos clubs à partir du 6 décembre au 18 inclus, mais cet arrêt sera pour donner un compte-rendu de notre mandat aux 600 membres qui ne cessent de resserer les liens qui nous unissent tous par le zèle et l'exactitude que chacun apporte à la Ligue.

Rappelons à nos membres et amis que la première fête commencera le 6 décembre au Foyer St-Edouard, coin St-Denis et Beaubien. Nous sommes en mesure d'annoncer aux amateurs que nous pouvons compter dès maintenant sur les artistes suivants, Mademoiselle Cécile St-Georges, pianiste, fille du populaire M. Anthime St-Georges, des Etoiles. M. J.-B. Duquette, basse; M. H. Turcotte, ténor. M. Romuald Perrault, se fera entendre dans des déclamations, on se rappelle que l'an passé ce dernier a obtenu un succès éclatant; il fut rappelé sept fois. M. Philippe Perrault, pianiste, M. Farley, également pianiste. Une liste additionnelle sera publiée la semaine prochaine. Donc l'attente, soyez tous assurés que cette soirée première fera honneur au début des fêtes de la Ligue Canadienne.

AU ST-ROSAIRE LE 9 DECEMBRE

La deuxième célébration aura lieu au club St-Rosaire, 7619, rue Berri. Une partie de carte EUCHRE, voilà l'organisation du club, St-Rosaire, comme on le constate il y a différence d'amusement avec la première fois. C'est une très bonne idée de varier et un moyen efficace pour que le courant de la phalange des damistes suivent partout.

On pourra facilement accommoder 200 personnes dans le local du St-Rosaire. Les organisateurs nous renseignent que, déjà on a en mains de nombreux et magnifiques prix. Nos soirées dans tous les clubs sont gratuites mais, il faut faire exception au St-Rosaire, étant donné qu'on ne peut pas admettre le public gratuitement à un EUCHRE. Cependant, le prix sera très minime, 25 cents d'admission. Nous sommes persuadés que cette partie de cartes réunira au moins 200 personnes et qu'au St-Rosaire nous verrons tous les vaillants supporteurs de la ligue Canadienne.

Un spectacle encore différent aura lieu le 10 décembre au Canadien St-Henri. Après une soirée artistique et un EUCHRE, ce sera UN BAL. Encore du nouveau, on voit bien que les délégués administrateurs prennent une part active à l'établissement des divers projets.

Le Bleu Blanc Rouge dont la mission est d'annoncer continuellement ses membres s'apprêtent généreusement à l'idée de la Ligue et se propose bien de donner un spectacle qui surpassera tout ce qui a été fait précédemment dans ce club populaire de l'ouest. L'orchestre qui sera choisi plaira certainement aux amateurs de danse. Nous prévoyons un succès complet pour le 10 décembre au Can. St-Henri et nous disons à tous: Soyez de la fête. Cette soirée dansante sera donnée gratuitement.

Un autre événement qui obtiendra une réussite complète sera la soirée littéraire donnée par LES EMPLOYES DE TRAMWAYS le 12 décembre. Avons déjà assisté à une des organisations des Employés de Tramways? Si oui, vous êtes heureux d'avoir eu cette occasion. Parmi les Employés de Tramways il y a de nombreux artistes, tels que musiciens, magiciens, chantres, chanteurs, etc. Un cercle littéraire qui reproduit des drames ou comédies à perfection. Cette fête du 13 décembre fera salle comble car tous les Employés seront là avec leurs familles et amis.

Le comité d'organisation ne s'est pas encore entendu avec le Laurier et l'Hochelaga-Maisonneuve pour décider le genre de fêtes dans ces clubs mais dès samedi prochain le programme sera élaboré.

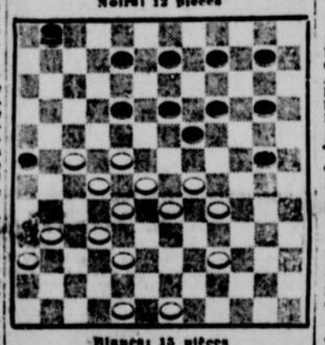
Dans tous les cas, le Laurier fêtera samedi soir, le 17 décembre alors que le club Hochelaga-Maisonneuve devra célébrer deux jours avant le 18.

Enfin le 18 décembre, dimanche après-midi, grande fête récréative au Rosemont. Nous pourrons publier les détails dans notre prochaine chronique, car le Rosemont s'occupe actuellement à l'organisation de l'inauguration de la Section Rosemont Société St-Jean Baptiste.

Cette inauguration solennelle est fixée pour le 1er décembre dans la salle paroissiale, 58me Ave, Rosemont.

Le Sec.-Corr.

PROBLEME CANADIEN
Par M. A. Poirier, du Canadien St-Henri.
Noirs: 12 pièces



Blancs: 15 pièces

LIGUE CANADIENNE
Adresse des Clubs

Damier Canadien de St-Henri, 296,, rue Bourget,. Westmount, 3066. Président, A. Poirier.

Damier Les Etoiles, 6418, rue St-Denis, Crescent 9817. Gérant, A. Perrault.

Damier Le Foyer St-Edouard, 6418, rue St-Denis, Crescent 9817. Président, L. Montreuil.

Damier Hochelaga-Maisonneuve, 2452, rue Ontario Est, Clairval 1304. Président, Dr H.Lamarre.

Damier Le Laurier, 5145, rue Bréboeuf, Amherst 0922. Président, Ulric Leblanc.

Damier Le Rosemont, 5287, Troisième Avenue, Rosemont. Tél.: Jour, Main 6834; Soir, Cherrier 4869. Président, D. Corbeil, N.P.

Damier St-Rosaire, 7619, rue Berri, Calumet 0443-W. Président, C. Leblanc.

Damier Les Employés de Tramways, Crescent 2117-2118. Président, L. Hotte.

SEC.-CORRESPONDANT:

A. PERRAULT,
6363, rue Chambord,
Calumet 3523-W.

LIGUE CANADIENNE

Rapport des rencontres du 26 novembre 1927.

CLASSE "B"

Foyer St-Edouard		Le Laurier	
A. Lacombe	½	R. Croze	½
J.-A. Robillard	½	L. Girard	0
L. Montreuil	1	D. Nantel	½
J. Moreau	1	A. Gilardeau	0
D. Perron	½	O. Bélanger	½
C.-C. Bruneau	1	H. Binette	0
Pk. Vezeau	½	G. Gagnon	½
E. Renaud	1	P. Meloche	0
Total	6	Total	2

V. Lauson Juges J. C. Cardinal

Can.-St-Henri		Les Etoiles	
W. Hamel	1	E. Gosselin	0
Lucien Gagnon	½	V. Desrochers	½
A. Poirier	1	A. Perrault	0
S. Perreault	0	H. Chartrand	1
C. Maheu	0	L. Racine	1
D. Poitras	0	L. Sawyer	1
A. Myre	1	A. Lapalme	0
A. Deschamps	½	A. Lafond	½
Total	4	Total	4

CLASSE "B"

St-Rosaire		Hoch.-Maisonneuve	
E. Hébert	0	F. Gervais	1
H. Ouellette	1	J. Lavoie	0
J.-C. Malo	0	Dr. H. Lamarre	1
P. Rousseau	½	Ed. Gagnon	½
P. Demers	1	P. Souligny	0
N. Descoste	0	J.-S. Patenaude	1
P. Beausoleil	0	A. Biron	1
P. Viens	0	A. Lacaire	1
Total	2½	Total	5½

CLASSE "D"

Laurier		Can.-St-Henri	
R. Routhier	1	L. Lucas	0
O. Daze	0	E. Ranger	1
A. Charlebois	½	[illegible]	½
L. Chicoine	½	R. Blain	½
P. Croze	0	[illegible]rard	1
L. Meloche	1	M. Bellemarre	0
H. Paré	½	P. Lamothe	½
J. Querrier	0	L. Sauvé	1
Total	3½	Total	4½

M. Brunette Juges H. Mayer

Hoch.-Maisonneuve		St-Rosaire	
A. Deschênes	0	D. Sauriol	1
A. Richer	0	L. Cyr	1
O. Lamarre	1	J. Deslauriers	0
P. Lamarre	0	A. Desjardins	1
L. Gignac	0	P. Pilon	1
E. Renaud	0	J. Turcotte	1
G. Desrochers	0	A. Clément	1
		J.-N. Racicot	1
Total	1	Total	7

CANADIEN ST-HENRI INC.

Le Bleu Blanc Rouge ayant comme devise de toujours bien renseigner ses nouveaux admirateurs, profite de l'avantage que lui offre "La Patrie" pour démontrer au grand public tout le travail accompli par les membres des différentes classes dans la Ligue.

BLEU BLANC ROUGE.

Classe A

	G.	P.	N.	Pts
P. A. Lamarre	2	0	0	1000
Lucien Gagnon	1	0	1	750
S. Perreault	0	1	1	250
O. Maheu	0	1	1	250
E. Gagnon	0	1	0	000

Classe B

	G.	P.	N.	Pts
W. Hamel	1	0	0	1000
E. Gagnon	1	0	0	1000
Lucien Gagnon	2	0	1	834
D. Poitras	1	1	1	500
A. Poirier	1	1	1	500
A. Myre	1	1	0	521
A. Deschamps	0	1	1	250
S. Perreault	0	1	1	250
O. Maheu	0	2	1	166
V. Lorieu	0	1	0	000
A. Aubertin	0	1	0	000

Classe C

	G.	P.	N.	Pts
V. Lorieu	2	0	0	1000
W. Hamel	1	0	1	750
P. Lamothe	1	0	2	666
J. A. Girard	0	0	2	500
R. Blain	1	1	1	500
J. Chatelain	0	0	1	000
P. R. Bénier	1	1	0	500
J. Lucas	0	1	0	000
E. Ranger	0	1	0	000
H. Riopel	0	2	0	000
J. E. Girard	0	1	0	000

LES PORTE-COULEURS DU CLUB MONTREAL DE LA LIGUE DES BANQUES



Quelques-uns des joueurs de la banque Montréal que l'on verra à l'oeuvre dès la semaine prochaine dans les séries régulières au Forum, à partir du 2 décembre. De gauche à droite: James P. Rowen, gardien des buts; A. D. Devenny, défense; W. F. K. Grant, défense; S. S. Slater, centre; C. P. Jessop, avant; L. R. Valois, aile droite; W. A. Shink, aile gauche; C. E.. A. Savard, avant.

Le Coin COLOMBOPHILE

L'AMATEUR COLOMBOPHILE

Plusieurs vétérans du sport des pigeons voyageurs m'ont demandé la raison pour laquelle j'avais traité sur un sujet qui leur était si familier dans la causerie de samedi dernier — plusieurs se sont peut-être posé la même question sans en parler — et c'est pourquoi je crois devoir m'expliquer; la plupart des colombophiles connaissent sans doute l'origine du pigeon voyageur et les manières employées pour leur faire prendre part aux courses — mais comme beaucoup de lecteurs de cette colonne n'ont jamais été conversant avec notre sport je crois qu'il leur est dû de les éclairer un peu sur le sujet avant de s'embarquer dans des articles qui peut-être les ennuieraient et ne les intéresseraient pas. Qui sait ce qui peut résulter de la semence faite par ces chroniques. Certaines personnes et des jeunes gens surtout ont chez eux des pigeons qu'ils gardent plutôt comme désennui mais qui si leurs connaissances sont un tout-petit peu cultivées deviendront probablement colombophiles actifs et grossiront l'effectif de nos clubs. Pour les novices, pour ceux qui n'ont pas encore commencé et même pour les vétérans la causerie d'aujourd'hui devrait avoir ses points intéressants.

Une personne qui désire pratiquer le sport du pigeon voyageur doit premièrement se construire un colombier et c'est déjà là sur les fondations de ce colombier que se préparent les succès à venir. On doit choisir un endroit élevé, préférablement sur le toit du hangar ou de la maison même — les pigeons auront alors plus de facilités à voler et à s'abattre et seront presque totalement à l'abri des griffes des chats, l'aération sera meilleure et le colombier sera plus sec. Le Colombier sera construit assez grandement pour que l'amateur, quand le nombre de ses volatiles augmentera, ne soit pas obligé de faire d'allonge ou de souffrir d'encombrement qui est détrimentaire au bien-être du pigeon. Les murs et le toit seront bâtis solides et hermétiques afin d'empêcher tout courant-d'air car quoique le pigeon supporte très bien le froid rigoureux de nos hivers, le moindre courant d'air peut lui être fatal — le tchic (rhume), l'oxyl mouillé, l'arthrite (maladie d'aile) le coryza, les bronchites, la pneumonie, ont tous pour cause primaire les courants d'air. Les fenêtres seront faites près du sol autant que possible afin de donner la clarté nécessaire au plancher, car par expérience personnelle je sais que lorsqu'un pigeon revient d'un voyage surtout si le temps est clair et le soleil brille—il perdra certainement du temps à la rentrée pendant que ses yeux chercheront le plancher où il doit s'abattre; si le plancher est bien éclairé ce sera facile pour lui de voir les graines qui lui seront distribuées et l'abreuvoir où il pourra se désaltérer et l'invitera à rentrer immédiatement, ceci évitera beaucoup de désappointements chez l'amateur qu'ise voit enlever des prix parce que ses pigeons ne rentrent pas aussi vite que ceux de son voisin. Un ventilateur, préférablement percé dans le toit est nécessaire à la bonne circulation d'air. L'ouverture principale s'il y a la moindre possibilité devra être sur le côté sud, car les vents du sud sont rares et lorsqu'ils se font sentir ils sont plutôt chaud — une fenêtre à l'est est aussi essentielle car elle attrappe les premier rayons du soleil levant et l'on voit les pigeons se rassembler à cet endroit aux premières heures du matin. Le colombier idéal est celui qui toute la journée bénéficie des rayons ud soleil; ceci peut être accompli en ayant des fenêtres sur les côtés est, sud et ouest. Le plancher devra être construit de planches égales, qui faciliteront le nettoyage de la colombine. L'intérieur devra être badigeonné au moins une fois l'an à la chaux, ceci est un bon préservatif contre la vermine et en plus éclaire et égaie beaucoup la résidence de nos pigeons. L'ameublement consistera en un certain nombre de nichettes d'a peu près 2 pieds de long par 15 pouces de profond et 10 pouces de haut, il y aura alors la place nécessaire pour y mettre deux plateaux en plâtre ou en bois, où la femelle y viendra pondre ses oeufs, couvée après couvée, sans que les jeunes de la couvée précédente les recouvrent de saleté ou empêcher les vieux de les couvrir parfaitement pendant la période d'incubation. Les nichettes à claire-voie pas trop éclairées sont préférables car le pigeonneau y reste plus longtemps sans chercher à aller sur le plancher où très souvent il se fera battre et y perdra els forces qui lui seront bientôt nécessaires. Chaque nichette sera munie d'une porte sup charnière qui se lèvera ou se baissera à volonté et qui servira à renfermer les couples au temps de l'accouplement — il est mieux de s'abstenir de placer les nids faisant face à l'ouverture d'entrée car le moindre vent pourra causer aux vieux comme aux jeunes des ennuis sérieux. Une planchette de 4 à 5 pouces de large posée verticalement entre chaque rangée de nids empêchera les mâles batailleurs d'essayer de s'emparer du nid de leur voisin et éritera beaucoup de bris de plumes ou de blessures plus sérieuses qui pourraient se produire. Le perchoir idéal est une série de planchettes de 4½ à 5 pouces de largeur superposées les unes aux autres à partir d'à peu près 30 pouces du sol, et avec une division entre les 24 pouces, donnant à chaque pensionnaire sa case — on remarquera alors qu'un pigeon se choisit une place et que tous les soirs il se perchera à la même place. Un peu de sable sous les perchoirs enlèvera toute tendance d'humidité, à l'automne surtout quand les pigeons souffrent quelquefois de la diarrhée causée par l'humidité qui existe à la saison des pluies. L'extérieur devra être des plus simples possible, peinturé d'une couleur claire qui facilitera le pigeon à se reconnaître de loin. Il y a un certain nombre d'années un amateur ne se comptera pas parmi les mieux équipés s'il n'avait pas une de ces cages monumentales pour l'entrée de ses pigeons, mais aujourd'hui quoique chacun ait sa manière particulière de pratiquer la rentrée, la simplicité règne en majorité et une planchette pourvu de clapettes à bascule ou de plongeons est le choix de la plupart. La semaine prochaine je traiterai sur la manière de peupler le colombier d'une manière économique et pratique, qui si bien et sainement suivie ne saura que remporter des succès dans un délai des plus brefs.

"COLUMBUS".

NOTES SUR LE SPORT COLOMBOPHILE

A l'assemblée générale annuelle de la Fédéartion Colombophile de Montréal de dimanche dernier, monsieur Théophile Paquette du club Indépendant fut élu président. M. Paquette est un colombophile acharné qui a fait son apprentissage dans le colombier de son père, il possède des qualités qui auront certainement une bonne influence dans l'élévation du sport colombophile à son juste pied — rationnel dans ses idées et avec un esprit de justice peu commun, M. Paquette, de concert avec M. Oscar Dubois le nouveau secrétaire, qui nous apporte une expérience acquise en Belgique le berceau du sport colombophile — il mènera à bien la Fédération.

L'Association Colombophile de Montréal fera comme d'habitude ses exposition annuelles au mois de janvier, le 22 et le 29, à son local, 3830 S.-Christophe. Non seulement les membres affiliés des divers clubs, mais aussi tous les amateurs de pigeons voyageurs sont invités à exposer.

Le rapatriement des pigeons égarés est une épine très pointue dans le bouquet colombophile — La "Patrie" veut bien servir d'intermédiaire entre le perdant d'un pigeon et celui qui le retrouve, et publiera l'adresse du détenteur avec le numéro du pigeon, aussitôt que ces détails lui seront communiqués.

Un seul mot est nécessaire aux sages; le moment est difficile encoree pour quelques-uns de nos pigeons qui ont encore à muer de grandes plumes, accentuez la nourriture, méfiez-vous de l'humidité et des froids, les pigeons à cette époque ont besoin d'alimentation, de repos et de... surveillance.

"COLUMBUS".

Victoire des "frites"

CHICAGO, 26. Les pommes de terre frites viennent de remporter une victoire. L'université de Chicago fait savoir que de nombreuses expériences ont démontré l'erreur qu'il y avait à croire, comme on le fait généralement, que les "frites" étaient mauvaises pour l'estomac.

Il paraîtrait qu'au contraire, les pommes de terre frites se digèrent plus facilement que les pommes de terre bouillies.

Insulte au drapeau

VENISE, 26. Carl Calther, marin américain du navire marchand "Labette", qui était assis à la terrasse d'un café sur la place Saint-Marc, a été arrêté pour ne s'être pas levé et n'avoir pas salué le drapeau du 72e régiment d'infanterie qui passait.

Calther a déclaré n'avoir pas vu le drapeau mais les officiers du régiment ont insisté pour que l'Américain soit emprisonné.

CROISIÈRES DÉLICIEUSES AUX ANTILLES

A bord de luxueux paquebots des lignes Cunard et Cunard-Anchor.

ENCHANTEMENTS

L'un des plus gros paquebots de la ligne Cunard, qui font des croisières, le "Franconia", sera de nouveau, au temps de Noël et du Jour de l'An, en pleine croisière aux Antilles. La croisière que fit ce navire l'an dernier fut excessivement populaire, et l'on s'attend à ce que les passagers soient nombreux cette année aussi.

Le "Franconia" partira de New-York le 20 décembre et arrivera à Nassau le 23. Nassau est l'une des places du monde où la vie est la plus simple. La Société se baigne le matin, joue au golf ou au tennis, ou danse sur le gazon l'après-midi, ou se promène en bateau dans la baie. Le vieux port de Nassau est célèbre. C'est une relique du temps où les pirates pullulaient au 18e siècle.

Haïti est certainement l'une des plus intéressantes parties des Antilles, l'une des plus pittoresques. Sa capitale, Port-au-Prince, est d'une construction étonnamment primitive. Un bon nombre de demeures ne sont que des huttes faites partie en bois, partie en feuilles de palmier, et couvertes de feuilles de bananiers. On y voit des gens de toutes les couleurs, depuis le nègre d'un noir brillant jusqu'à l'octavon à peine café au lait. Hommes et femmes portent des vêtements de toutes les couleurs de l'arc-en-ciel.

De là, le "Franconia" se rend à Kingston, Jamaïque. C'est un petit coin de l'Angleterre au tropique. C'était l'une des forteresses des pirates, du fameux Morgan, au temps de la piraterie.

Les passagers du "Franconia" passeront le jour de l'an à la Havane, que l'on désigne souvent sous le nom de "Paris du nouveau monde". Le Prado est l'un des plus fameux rendez-vous de l'hémisphère occidental. Les cubains sont fiers de leur ville, particulièrement des nouvelles banlieues de Vedado et de Reparto-Miramar. Les jardins sont pleins de roses, ce qui est spécialement délicieux, au temps du Jour de l'An, pour les visiteurs du Nord.

On voit à la Havane de nombreuses maisons dans le vieux style colonial espagnol, simple, fort et plein de dignité, qui donne une parfaite idée d'une ville d'Espagne au 17e siècle.

Le "Franconia" partira de la Havane le 1er janvier après un séjour de 18 heures dans ce port, et sera de retour à New-York le 4 janvier, après une croisière de 15 jours aussi délicieuse que l'on puisse le désirer.

Le "California", de la ligne Cunard-Anchor, fera deux autres croisières plus tard, au cours de l'hiver, et visitera pratiquement tous les ports des Antilles dignes d'être vus. Chacune de ses croisières sera d'une durée de 31 jours. Pour la première croisière, le "California" partira de New-York le 21 janvier pour y revenir le 21 février. Le même navire repartira de New-York le 25 février pour une seconde croisière et y reviendra le 27 mars.

Le "California" visitera, outre les villes que nous avons nommées plus haut, un nombre d'autres centres moins importants des Antilles. Mentionnons, entre autres, la belle ville de Cristobal, dans Panama, le centre commercial de la zône, et le centre des vaisseaux à destination des ports de l'extrême orient.



Types d'indigènes que l'on rencontre dans les montagnes entre la Martinique et Saint-Pierre.

Le "California" se rendra ensuite à Curaçao, puis à la Guayra, Trinidad, qui est ensuite visité, est la partie la plus britannique de toutes les Antilles. A Port of Spain, sa capitale, se trouvent un grand nombre d'Indous qui y habitent une section leur appartenant. On y trouve tout ce qui est généralement offert en vente dans les bazars de l'Orient. Les Barbades ont des particularités qui leur sont propres

Fort-de-France, dans la Martinique, possède une statue de José-



A COLON, PANAMA, les quartiers des officiers et la promenade des palmiers.

phine, femme de Napoléon 1er. C'est aussi à la Martinique que se trouve la malheureuse ville de Saint-Pierre, qui fut détruite, en 1902, par une épouvantable éruption du mont Pelé. Il y périt 30,000 personnes. Et cependant, cette île est l'un des endroits les plus charmants du monde, l'un des endroits les plus attrayants.

San Juan, la capitale de Porto-Rico, fut découvert par Christophe-Colomb, lors de son second voyage. A l'entrée du port, se trouve la sombre et fameuse forteresse connue sous le nom d'El Morro. Le célèbre amiral de la reine Elizabeth, sir Francis Drake, et Ponce de Léon, le grand soldat de fortune espagnol, s'y illustrèrent par leurs exploits.

Mais aucune croisière aux Antilles ne serait complète sans un arrêt aux Bermudes. Le visiteur s'y trouve comme en Angleterre. Dans ce plus ancien des établissements de l'Angleterre dans l'hémisphère occidental, l'on éprouve une sensation de repos comme nulle part ailleurs. Il n'y a qu'une seule manufacture et l'on y fabrique de la glace. Il ne circule pas d'automobiles. L'on y remarque tout spécialement l'église Saint-Peter, les jardins publics avec leurs variétés de fleurs et de fruits des tropiques. On y trouve des souvenirs de Mark Twain, de Tom Moore, et de nombreux autres personnages de renom qui y ont fait des séjours plus ou moins longs.

Or aime à visiter la cave de Cristal, où il y a de merveilleuses stalactites, le trou du Diable, avec ses poissons aux couleurs brillantes et ses énormes tortues, la plage Rose, et de nombreux autres endroits où l'on admire les plus beaux spectacles dans une atmosphère embaumée.

Le français de gestes

PARIS, 26. —Petite scène de la rue. Devant la Madeleine, la file des voitures est arrêtée. Le sergent de ville préposé à la circulation fait un geste, "en avant", au conducteur de tête, et celui-ci, fort de cette autorisation, s'élança, pour suivre son chemin, en tournant par la rue Royale. Mais un impérieux coup de sifflet l'arrête aussitôt, et l'agent, qui croyait, on ne sait pourquoi, que ce chauffeur allait prendre le boulevard Malesherbes, s'avançant vers lui, l'air furieux, l'apostrophe en ces termes:

—Ah ça, vous ne comprenez donc pas le français?

Le français par gestes, pour automobilistes! Il s'apprend, le long des boulevards, aux heures d'affluence. Deux ou trois leçons suffisent. Elles sont gratuites.

Pour un baiser

LONDRES, 26. —Accusé d'avoir embrassé Mme Leetha Macdonald, Alexandre Veryard, de Stapleford Abbotts, Essex, a déclaré qu'il n'y avait pas de quoi s'offenser puisqu'il embrassait les épouses de tous ses locataires, dont une femme de 84 ans. Le juge, peu sympathique, le condamna à douze mois de prison.

Funérailles de Gédéon Rochette

Les funérailles de M. Gédéon Rochette époux de Juliette eurent lieu récemment en l'église St-Edouard au milieu d'un grand concours de parents et d'amis.

Le deuil fut conduit par son fils J.-A. Rochette, de Boston, son frère le Dr David Rochette, ses gendres, Dr. Réginald Lafontaine et le Dr. Lionel Plante, ses beau-fils Roland, Sylvestre, Jules, Bertrand et Jean-Marie Lafontaine ses beaux-frères le notaire Ernest Sylvestre et Emilien Manny, J.-Bte Mousseau, Carolus Mousseau ses neveux Georges Lafontaine, Dr. Rodrigue Sylvestre, Dr. Roméo Rochette, David Manny, M. Dumontier, P. Olivier, René Lafontaine et son cousin Dieudonné Chenevert, des Trois-Rivières.

La levée du corps fut faite par le chanoine Sylvestre et le service fut chanté par le beau-frère du défunt, le chanoine Archibald Mousseau assisté des abbés Joly et Vincent comme diacre et sous-diacre. On remarquait au choeur des chanoines Sylvestre et Jasmin, l'abbé Ovide Mousseau, curé de St-Zotique, l'abbé F. L'Heureux, curé de St-Vincent Ferrier, les abbés Leclair, Pariseau et le frère Olivier et autres.

Dans le cortège on remarquait M. le Dr. B. Michaud, le Dr. F. Choquette le Dr J.-A. Rouleau, le Dr. J.-E. Michaud, M. Lafontaine, avocat, A. Jesliets, avocat de Grand'Mère, J.-A. St-Amour, Hugues Giguère, Noé Farly, A. Désy, Amable Lafontaine, Bernard Brissette, Omer Désy, Olivier Olivier, Arthur Olivier, notaire, J.-A. Bibeau, Damien Roy, Louis Coutu, Arsène Barrette, O. Dumontier, Alain Marion, Paul Lafontaine, Octave Lanoie, J.-O. Désy, J.-E. Mousseau, Armand Bonin, Armand Beaumont, Charles Caumartin, A. Bibeau, A. Tison, le major Scott, Lucien Plante, Lionel Crevier, J. Landry, W. Millette, G. Lafontaine, Gaston Mousseau, L.-P. Fortin, Ludovic Trudel, A. Tremblay, Eugène Lecompte, M. Racicot, M. Lemieux, M. Simoneau, J.-B. Dumouchel, et plusieurs autres.

Offrandes de fleurs: Mme Gédéon Rochette, M. et Mme T.-A. Rochette, M. et Mme Reginald Lafontaine, M. et Mme Lionel Plante, M. Mme Sylvestre Sylvestre, M. et Mme Roland Sylvestre, Jules, Lafontaine, Bertrand Lafontaine et Jean-Marie Lafontaine, Georges Lafontaine, Mme Wilfrid Ollivier, Mlle Georgette Paul et Harius Lafontaine, M. et Mme Alain Marion, M. et Mme Léo Dugal, M. et Mme J.-A. Bernier, M. et Mme J.-A. Pelletier, famille Hugues Giguère, M. et Mme Paul Ollivier, Mme Vve Alexis Mousseau, Me Auguste Déalets, Mme et Mlle Liliane Jarry, famille Lafond, famille Beaumont.

Offrandes de messes: Mme Gédéon Rochette, M. et Mme L. Plante, M. et Mme R. Lafontaine, M. et Mme Ernest Sylvestre, la famille E. Manny, M. et Mme R. Rochette, M. et Mme J.-A. St-Amour, M. et Mme D. Rochette, M. et Mme R. Sylvestre, M. L. Trudel, Mme Laperrière, Mme Loranger, famille J.-E. Béland, Mme Vve J.-E. Lafontaine, Mlle Ida Gervais, M. et Mme J.-D. Adam, Mme Ls. Denny, M. et Mme A. Robillrd, famille R. Comtois, Dr. et Mme L.-P.-B. Michaud.

Bouquets spirituels de l'école Ste-Jeanne de Chantal, Mlle Alice Deschambault, les religieuses et les élèves de l'école Delorimier, Soeur Pierre d'Avé, Soeur Marie Béthanie, Soeur Reginald Marie, famille J.-Bte Mousseau, les religieuses de l'école de Ste-Jeanne de Chantal, les soeurs Ste-Croix de St-Laurent, Soeur Marie Ermelinde, Soeur Marie Elise, Soeur Marie Julie, la famille E.-A. Manny, M. et Mme O. Dumontier, M. et Mme Germain Fillie.

Télégrammes de sympathies: M. et Mme Dieudonné Chenevert, de Trois-Rivières, Dr. Mme J.-A. Béland, de Shawinigan Falls, M. et Mme Jos. Chevalier, de Shawinigan Falls, M. Edouard Asselin, de Grand'Mère.

La famille a aussi reçu d'autres nombreux témoignages de sympathies.

Le cerveau de France

PARIS, 26. —Le cerveau d'Anatole France est beaucoup plus petit que ceux de la généralité des hommes, suivant une communication de MM. Guillaume Louis et Dubreuil Chambardel, à l'Académie Française, suivant les constatations faites à l'autopsie accomplie chez l'écrivain à sa maison de La bachellerie, près de Tours. Les circonvolutions du cerveau de l'écrivain sont exceptionnelles. Elles sont déposées de manière à accroître la surface cérébrale.

Eut un Gros Rhume et Toussait Continuellement

Mme C. Fehrman, Selkirk, Ont., écrit: "L'hiver dernier je contractai un gros rhume. A force de tousser les glandes s'irritèrent et j'eus mal à la gorge.

"J'essayai différents remèdes sans résultat. Un jour, je lus dans votre almanach tout le bien que l'on disait du

Sirop de Pin de Norvège du Dr Wood



"J'en achetai une bouteille et après quelques doses me sentis beaucoup mieux. Lorsque j'eus fini la bouteille mon rhume était complètement disparu."

Le Sirop du Dr Wood se vend 35c la bouteille et 60c la grosse bouteille de famille, chez tous les pharmaciens et marchands. Il est exclusivement préparé par The T. Milburn Co., Limited, Toronto, Ont.

Triomphe en "tion"

GENEVE, 26. — Voici le titre officiel de la conférence commerciale actuelle à Genève:

Conférence diplomatique
pour l'élaboration d'une convention
tendant à l'abolition
des restrictions et prohibitions
aux importations et exportations

C'est le triomphe des mots en "tion".

BERLIN, 26. — Dans un discours prononcé à Essen, le chancelier Marx fait siennes les déclarations faites par le président Hindenburg à Tannenberg sur les responsabilités de la guerre et réclamé une vaste enquête sur les origines du conflit de 1914. A ce sujet, il dit qu'une véritable réconciliation des nations est impossible aussi longtemps qu'un membre de la grande famille des peuples reste marqué au fer rouge, et il repousse toute accusation contre l'Allemagne d'avoir allumé l'incendie européen.

Tonique du Dr Perron

Reconstituant merveilleux et remède le plus précieux dans les cas de débilité générale et nerveuse, de convalescence de faiblesse naturelle de surmenage et d'amaigrissement. Auxiliaire nécessaire pendant l'allaitement. Employé avec succès dans tous les cas de consomption ou de tuberculose pulmonaire. Augmente l'appétit et aide la digestion.

DOSE: Une cuillerée à soupe après chaque repas et avant le coucher.

No. 18628—"The Proprietary or Patent Medicine Act"
PRIX $1.50 payable d'avance
Dr H. Perron
2763, rue Ontario E., Montréal
191-S. Jno.

LE PLUS FACILE **CREDIT** EN VILLE

1.00 par semaine

Allez chez Cohen pour avoir de bons vêtements à crédit. Tout le monde sait que le magasin Cohen est le meilleur en ville au point de vue de la nouveauté des styles et des facilités de paiement. Venez donc tout de suite — nous avons confiance en vous.

2.00

PALETOTS
POUR HOMMES ET JEUNES GENS
$25.00 ET PLUS
Beaux paletots chauds — nous n'avions encore jamais offert un aussi splendide assortiment à des prix exceptionnellement bas. Rappelez-vous que le crédit ne vous coûte pas plus cher.

Manteaux
RICHEMENT GARNIS DE FOURRURE
$25.00 ET PLUS
Faits des nouveaux tissus en vogue: velveteine, broadcloth, velours, suédine et garnis des fourrures les plus populaires.



Faites votre choix et dites à la vendeuse ou au vendeur: "METTEZ CELA A MON COMPTE"

Ouvrez votre COMPTE MAINTENANT. Les paiements peuvent être hebdomadaires, bimensuels et mensuels.

PALETOTS et COMPLETS pour GARÇONS
Garantis durables,
$9.75, $14.75 et plus.

Stock tout frais de COMPLETS BLEUS
Magnifiquement confectionnés, à devant droit et à devant croisé. Venez les voir
$25.00 et plus.

VENTE DE ROBES JUSQU'A SAMEDI
Toutes couleurs. Toutes tailles. Les plus nouveaux modèles.
$9.75 et plus.

NOTRE NUMERO DE TELEPHONE EST 7101

COHEN'S LIMITED

569 SAINTE-CATHERINE EST 569
4 portes à l'Est d'Amherst

Les plus gros marchands de confection vendant à crédit au Canada.

Explications sur la Photographie en Couleurs

Ecrit spécialement pour la "Patrie". — Tous droits réservés.

Par JEAN BRUNHES, membre de l'Institut, professeur au Collège de France

Les fidèles auditeurs de mes cours de l'Ecole des Hautes Etudes Commerciales et ceux de ma conférence de la salle Saint-Sulpice au bénéfice de l'oeuvre du Refuge se rappellent sans doute que nous sommes parvenus, ma fille et moi, à leur donner quelques séries de projections en couleurs naturelles qu'ils ont bien voulu apprécier à leur valeur et sincèrement admirer. Nous avons en particulier projeté un certain nombre des clichés "autochromes" pris au Canada l'année précédente par le photographe qui m'avait accompagné, M. Gadmer.

Plusieurs de ces spectateurs de marque et notamment sir Lomer Gouin et MM. Gibbon et Hébert, du C.P.R., fort intéressés par une telle réalisation, m'ont demandé d'expliquer avec précision et aussi avec quelque ampleur quelles sont les caractéristiques techniques et scientifiques du procédé employé.

Je n'oublie aucun des engagements que j'ai pris avec tant de joie, vis-à-vis des Canadiens; et comme témoignage de la gratitude que je leur garde, j'ai rédigé de la manière la plus succincte et la plus claire possible—en deux articles—l'exposé qu'on va lire :

J'ai recouru surtout aux nombreuses publications savantes de mon confrère de l'Institut, M. Louis Lumière. Il ne peut être surpris qu'on lui emprunte idées et même à l'occasion descriptions techniques, puisque ce sont "les Lumières" qui sont les célèbres inventeurs des plaques autochromes. De plus je me trouve être le directeur scientifique des collections photographiques des "Archives de la Planète" fondées par un des mécènes les plus connus de l'Université de Paris; et je note que c'est notre laboratoire qui possède à l'heure actuelle la plus ample collection de clichés en couleur pour projections (80,000). Le directeur technique de ce Laboratoire, M. Auguste Léon, à la fois chimiste et photographe, m'a prêté le concours de sa compétence théorique et a pris la peine de noter en vue de la présente étude, les résultats de son expérience pratique.

* * *

Depuis bien longtemps déjà, on rêvait d'obtenir photographiquement des images représentant avec exactitude l'infinie variété des couleurs naturelles. On peut dire que cette préoccupation était celle des savants dès l'origine même de la technique novatrice, c'est-à-dire de la photographie dont le succès et la diffusion devaient devenir par la suite si extraordinaires.

On fondait de grands espoirs, et non sans raison, sur les sels d'argent. Le sous-chlorure d'argent en effet, expérimenté par Edmond Becquard dès 1848, paraissait, grâce à sa propriété de prendre la couleur des rayons auxquels il était exposé, tout indiqué pour servir de base à un procédé permettant d'obtenir le résultat désiré. Ce procédé devint le "daguerréotype"; les anciennes photographies de nos grands parents sur plaques argentées étaient riches de quelques tons colorés: il n'est pas rare d'y trouver même la trace de certaines couleurs. Par malheur, l'incertitude des résultats toujours incomplets et peu stables, et les difficultés provenant d'une exposition nécessairement prolongée firent abandonner le daguerréotype lors de l'apparition du procédé au collodion.

Reprise beaucoup plus tard par le savant physicien Lippmann (aujourd'hui décédé, mais qui a fait partie de la Mission Champlain, Mission France-Amérique au Canada, 15 juin, 14 juillet 1921), la vieille méthode fut étudiée à nouveau; Lippmann en découvrit le mécanisme et les lois; il en fit le procédé dit "interférentiel", qui consiste, en principe, à enregistrer sur une plaque sensible transparente et accolée à un bain de mercure, les vibrations lumineuses engendrées par la rencontre d'un rayon incident qui part directement de l'objet à photographier avec le rayon partant du même objet mais réfléchi par le bain de mercure: c'est bien là le phénomène connu en physique sous le nom d'interférence. Les couleurs ainsi obtenues ne sont visibles que sous un certain angle; le temps de pose est assez long, et la projection ne pouvant se faire que par réflexion ne permet pas un agrandissement suffisant.

* * *

Par la production directe d'images colorées, on n'obtenait donc pas les résultats attendus. C'est alors que Cros et Ducos du Hauron imaginèrent le procédé "trichrome"; le principe en est de faire dériver la palette complète des couleurs de trois couleurs dites élémentaires: le rouge, le jaune et le bleu; le mélange des trois en proportions indéfiniment variées est apte à reproduire l'infinie variété des teintes de l'univers coloré.

Selon la méthode de ces inventeurs, on obtient trois images sous trois écrans; chacun des écrans laisse passer une partie du spectre. Il faut ensuite superposer par une manipulation très délicate les trois épreuves tirées sur trois feuilles gélatinées et sensibilisées au bichromate de potasse et qui renferment chacune une matière colorante correspondant à la tonalité de chacun des écrans : si toutes ces opérations sont réussies, on obtient une reproduction assez exacte des couleurs. Mais on devine que cette décomposition préalable du coloris et la synthèse qui doit ensuite en être faite exigent une précision à laquelle il est à peu près impossible d'aboutir en pratique d'une manière régulière. Enfin la prise des trois clichés, le tirage des trois épreuves, leur superposition rigoureusement exacte exigent des soins, du temps et des dépenses fort considérables. On fait appel incessamment à l'appréciation personnelle de l'opérateur et à son tact visuel et manuel, si bien que ce procédé trichrome ne donne des résultats très satisfaisants qu'entre les mains des plus habiles: il ne se prête pas à l'automatisme auquel il est indispensable de recourir si l'on veut qu'un dispositif photographique puisse être généralisé en procurant par des opérations régulières une précision courante fort acceptable.

Ducos du Hauron avait conçu la possibilité d'obtenir les trois images sélectionnées sur une surface divisée en éléments microscopiques juxtaposés, ces éléments consistant en l'espèce en un réseau linéaire tracé sur une plaque de verre; ce réseau était formé de lianes alternativement colorées en vert, en violet et en orangé, assez fines pour qu'à l'oeil nu on ne pût pas les distinguer, et combinées en proportion telles que l'ensemble totalisé des rayons colorés, par là transmis, donnât naissance à de la lumière blanche.

Quelles difficultés techniques pour l'établissement de pareilles plaques remplissant toutes les conditions voulues ! Et sous cette première forme, la réalisation de ce procédé n'apparut guère comme pratique.

Il fut cependant repris et perfectionné il y a quelques années: des plaques à réseau linéaire trichrome furent mises pendant un certain temps dans le commerce. La fabrication n'en fut pas poursuivie, et en voici la raison: les images obtenues présentaient trop souvent le défaut d'avoir une couleur dominante qui faussait la tonalité de toutes les autres. Au reste, en cela réside l'une des plus graves difficultés pour la photographie des couleurs en général; car, dès qu'une teinte l'emporte, toutes les colorations sont altérées.

Tant d'efforts si ingénieux ne furent pas perdus ! Car c'est de ces recherches antérieures que s'inspirèrent MM. Auguste et Louis Lumière pour créer les "plaques autochromes" dont l'emploi est désormais tout à fait général dans les pays de l'ancien continent. Si le Nouveau Monde ne recourt guère à la pratique de ces plaques et s'il préfère en général les photographies plus ou moins exactement colorées, c'est qu'il n'en connaît pas les vrais résultats.

L'industrie allemande, pourtant si méthodique et ingénieuse, n'a jusqu'ici rien découvert qui pût vraiment entrer en concurrence avec les plaques autochromes Lumière; et dès avant la guerre, un éditeur allemand de Leipzig avait fondé un très beau magasine illustré qui était uniquement consacré à reproduire en couleurs sur papier les images des clichés sur verre obtenus par le procédé des savants industriels lyonnais MM. Lumière.

A l'explication détaillée du principe des "plaques autochromes" sera consacré notre prochain article.

Jean Brunhes

Membre de l'Institut, professeur au Collège de France.

GRAND'MERE AURA BIENTOT UN PONT

Importante séance du conseil sur cette question.— Le coût de l'entreprise.

GRAND'MERE, 25. (Du correspondant de la "Patrie").—Grand'Mère aura donc un pont sur la rivière St-Maurice, s'il faut s'en tenir à la décision prise par les membres du conseil lors de la dernière assemblée générale. La grande salle du conseil était littéralement remplie de monde.

Le conseil avait dès le commencement de la séance retenu les soins d'un aviseur légal, Me Léon Lajoie, des Trois-Rivières, qui expliqua aux membres du conseil et aux contribuables les procédures à prendre en pareil cas, concernant les soumissions déjà rejetées et celle de la Dufresne Construction.

Après une vive discussion et échange d'opinion, on en est venu à la conclusion qu'il fallait procéder de nouveau quant aux demandes de soumissions et faire voter un nouveau règlement d'emprunt additionnel afin de permettre l'exécution des travaux, le premier règlement étant de $340,000 et le cout approximatif du pont, d'après les soumissions déjà reçues, étant de près de $400,000 à part les frais de déplacement de la traverse actuelle, la commission à l'ingénieur surveillant les travaux, etc., soit en tout une charge additionnelle approximative de cent mille dollars.

En conséquence l'échevin L.-W. Ricard donna avis de motion que lors de la prochaine réunion générale du conseil il proposera l'adoption d'un règlement pourvoyant à un emprunt additionnel permettant de défrayer le coût du dit pont. On vota aussi une résolution autorisant M. le Maire Guibord et l'échevin L.-W. Ricard à se rendre à Québec rencontrer l'hon. Ant. Galipeault pour y discuter de ce nouveau projet.

A cette même séance le représentant de la Dufresne Construction a fait part au conseil que la compagnie qu'il représente était prête à faire ces travaux de confection du pont pour un montant fixe, sans aucun montant additionnel.

A cette même assemblée le maire a fait rapport verbal aux contribuables des démarches du conseil, lors de la délégation municipale qui est allée rencontrer l'hon. Cardin au sujet de la hausse du niveau de l'eau de la rivière St-Maurice lors de la construction du Laurentide Power et du barrage.

Le gérant de la Cité, M. J.-A. Bernier fait rapport au conseil au sujet de certains travaux projetés au système des égouts pour le printemps prochain, et le conseil décide, en conséquence d'acheter d'un manufacturier local M. J.-T.-A. Mélançon une certaine quantité de tuyaux en béton pour ces travaux.

Le conseil autorise M. le Maire et le secrétaire à signer un contrat avec M. F.-X. Proulx pour l'échange d'un terrain situé au coin de la rue St-Jacques et du Boulevard Perreault avec une lisière de terrain appartenant à M. Proulx, de manière à donner plus de largeur au Boulevard Perreault.

Paderewski et Mussolini

ROME, 26. — Jan Ignace Paderewski, le fameux pianiste polonais et autrefois ministre de la République polonaise, se repose avant sa prochaine tournée de concerts aux Etats-Unis.

Il est possible qu'il voie M. Mussolini, si les occupations de ce dernier le lui permettent.

M. Paderewski et M. Mussolini se connaissent depuis quelque temps déjà, et le premier ministre lui-même est amateur de musique. Il admire beaucoup le pianiste polonais.

Le chiffre de la dot

MOSCOU, 26. — On a reproché aux Assores, — peuplades de la Transcaucasie qui prétendent descendre des Assyriens, — de vendre des fiancées!

Ils font simplement connaître le chiffre de la dot, ou "kalyms". C'est ainsi que sur la liste des kalyms demandés pour... l'acquisition des filles, on relevait récemment des mentions comme celles-ci : "Thérèse Tamrazof, 300 roubles de kalym; Catherine Doukhoef, 900 roubles; Anna Joukhanof, 1,000 roubles..."

$10,800.00 DONNE GRATIS

Les Prix en Argent que nous avons donnés s'élèvent au montant ci-haut mentionné
Nous donnerons encore $500.00 comme suit.

1er Prix $100. | 5ème Prix $40.
2ème Prix $ 75. | 6ème Prix $30.
3ème Prix $ 60. | 7ème Prix $25.
4ème Prix $ 50. | 8ème Prix $20.
5 Prix de $10. Chacun en Argent
10 Prix de $ 5. Chacun en Argent



Recevez cette devinette et obtenez un PRIX EN ARGENT. Il y a sept figures à trouver dans la vignette montrant l'aéroplane qui tombe à l'eau.

Pouvez vous les trouver?

Si vous les trouvez marquez les d'un X, découper la vignette et envoyez-nous la avec un papier sur lequel vous écrirez s'il a trouvé toutes les figures et les a marquées. Ecrivez aussi votre nom et votre adresse. Dans le cas d'égalité l'écriture et la propreté seront un point important. Si votre réponse est juste nous vous aviserons par le retour de la malle, d'une condition très simple à remplir. N'envoyez pas d'argent. Vous pourrez être un des gagnants sans dépenser un sou de votre argent. Envoyez votre réponse directement à

GOOD HOPE MANUFACTURING COMPANY
275 RUE CRAIG OUEST, MONTREAL

AVEZ-VOUS LE CUIR CHEVELU ACIDE?



Si vos cheveux ne peuvent garder la plus simple ondulation pendant quelques jours, c'est qu'il y a probablement trop d'acidité. Cet état est cause que les cheveux sont obstinément raides et filandreux, et manquent complètement de lustre. C'est le cuir chevelu acide.

Dès que vous enrayerez cet excès d'acidité vos cheveux deviendront tout à fait différents. Ils s'arrangeront facilement de n'importe quelle façon, car ils seront délicieusement souples et ils auront tout l'éclat qu'ont normalement les cheveux en santé. La Danderine neutralise l'acide et dissout réellement toute parcelle de pellicule. Vos cheveux n'auront pas besoin d'autre chose pour rester frais, sains et exempts de la moindre filtrissure, chose que l'on remarque trop souvent chez des femmes très méticuleuses sur d'autres points.

La Danderine ne se vend que trente-cinq sous dans les pharmacies, et comme il n'en faut que quelques gouttes sur le peigne ou la serviette, une bouteille dure des semaines.

NOTRE CLUB de 500 PIANOS EST UN VÉRITABLE SUCCÈS

Beaucoup d'hommes d'affaires de Montréal ont déjà bénéficié des avantages exceptionnels offerts par le Club; ils se sont assuré un de ces merveilleux pianos du Club et ont réalisé une économie substantielle sur leur achat. C'est le temps de choisir le vôtre.

Il n'en Coûte Rien pour Devenir Membre du Club

Le droit d'entrée dans le Club n'est que de $15.00. Ce montant est crédité sur le prix du Piano, lequel vous est livré immédiatement. La balance est payable $9.00 par mois ou $2.00 par semaine, Sans Intérêt, avec un rabais en argent de 90 ou 20 centins sur tous les paiements anticipés. Chaque membre du Club peut sauver $32.75 en rabais, ce qui réduira davantage le prix du piano.



Le Piano-Automatique du Club

LE MERVEILLEUX

"BURDETT"

Piano automatique de pleine grandeur, 88 notes; facile à opérer, action responsive, joue tous les rouleaux, merveilleuse tonalité. Riche caisse noyer ou acajou. Une valeur réelle de $600. Livré complet, avec Banc duo, magnifique Lampe de Plancher et $12.00 de rouleaux, aux conditions du Club:

$487.50

$25 Comptant — 36 Mois Pour Payer — SANS INTERET

Le Piano du Club est un Vrai Bon Piano

HINNERS, le merveilleux "Hinners", son prix régulier est $465.00. Il les vaut partout et en aucun temps. La valeur et la qualité font partie intégrale de ce piano et ne peuvent en être séparées. Mais le prix du Club Legaré n'est que $337.50, comprenant un Banc duo, une superbe Lampe de plancher et la livraison. Ce prix comprend tout. Il n'y a pas d'extras. Le prix $337.50 s'entend "SANS INTERET" ce qui vous assure une économie de $39.30.

Chaque Membre du Club réalise une économie de $199.55 sur l'achat de son Piano, ce qui est plus que suffisant pour payer les études musicales d'un enfant durant plus de deux années.

$337.50

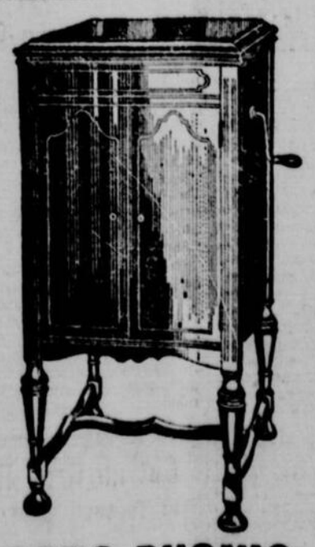
$15 Comptant—36 Mois pour Payer
SANS INTERET

CADEAUX AUX MEMBRES DU CLUB

Chaque Phonographe ou Radio est livré avec une magnifique Lampe Bridge.
Chaque Piano est livré avec une Lampe de Plancher ou un miroir, au choix de l'acheteur.



AUTRES PIANOS DE LUXE
Aux mêmes Conditions
$318 à $1975



SONO-PHONIC

SONATA. — Tel qu'illustré. Style Adam, noyer ou acajou. Hauteur, 40 pouces; largeur, 20½ pouces. Livré avec 8 disques, 500 aiguilles et une Magnifique Lampe Bridge. Aux conditions du Club . . **$75**

12 Autres Modèles, de $15 à $375. CONDITIONS: $10 Comptant et 12 Mois pour Payer — Sans Intérêt.

EN COOPERATION
Phonographes et Radios

OCCASIONS DE LA SEMAINE

EN VENTE A
1200, Amherst Seulement

Poêle-Fournaise avec réchaud émaillé blanc; légèrement usagé. Valeur de $50, pour. . .	$32.00
8 Poêles fournaises de différentes descriptions; usagés mais en bon état. Votre choix à	$20.00
Un lot de poêles de cuisine et de Tortues en bon état de chauffage. Votre choix	$5.00
Poêles à gaz de 2, 3 et 4 brûleurs; tous des poêles usagés. Prix, depuis.	$5.00
Laveuse Electrique VOSS, cuve en bois. Prix régulier, $128.00, pour	$92.00
BLACKSTONE, Laveuse électrique avec cuve en bois. Valeur de $148.00, pour . . .	$95.00
VOSS. Laveuse électrique avec cuve en cuivre. Valeur de $151.00, pour	$110.00
CLASSIC. Laveuse électrique avec cuve en cuivre. Valeur de $190.00, pour . . .	$135.00

Ces Laveuses n'ont servi que pour quelques démonstrations et sont aussi bonnes que des neuves.



Radios de Haut Ton

RADIOLA — FEDERAL — SONO-DYNE

Trois marques de haute réputation fabriquées en vue de donner satisfaction. Ces appareils sont renommés pour leur reproduction claire et pure leur sélectivité et leur volume.

RADIOLA-17. — Modèle électrique à 7 lampes fonctionnant sur n'importe quelle prise de courant. Aux conditions du Club $215

18 Modèles au Choix, $90 à $2000
CONDITIONS: $25 Comptant, Balance en 12 Versements mensuels égaux.

VISITEZ Notre Rayon De MEUBLES

COMPAGNIE P.T. LEGARÉ LIMITEE
1200, AMHERST PRES STE-CATHERINE

VISITEZ Notre Rayon De POELES

Le Coin de l'Étudiant

L'HEURE DU THÉ

Ecrit spécialement pour la "Patrie".—Tous droits réservés.

L'HEURE DU THE

Un mal qui répand la terreur,
Mal que le ciel, en sa fureur,
Inventa pour punir les crimes de la terre,
Le "five o'clock", (puisque il faut l'appeler par son nom)

Parmi les grandes épreuves de la vie, il en est une qui semble surpasser toutes les autres en vigueur et en cruauté. Epreuve inévitable et exterminante qui apparait comme un point noir sur l'i du verbe abrutir. Nous n'en mourons pas tous mais tous, nous en sommes frappés et tous nous devons nous soumettre à cette coutume inhumaine, le sexe faible bavarde et se fait gracieux tout en s'efforçant d'éviter le coup de coude malheureux qui laboure les côtes ou qui précipite par terre soucoupe et tasse encombrantes.

Enfin, pour rendre la situation pire, on sort les cigarettes, on allume. Une fumée dense se répand dans tout l'appartement; l'atmosphère devient impossible, les yeux s'échauffent, le sang bat dans les tempes. Si elles n'étaient pas à une réunion mondaine, les jeunes filles se sentiraient certainement mal.

De leur côté, les jeunes gens ne se sentent guère plus à l'aise. Tout au fond du salon, quelques faces-à-main sont braqués sur eux avec beaucoup d'insistance et cet examen ne leur dit rien qui vaille, car.

Selon que vous serez puissant ou misérable
Les jugements d'un thé vous rendront blanc ou noir.

AUGUSTIN.



LA FOULE IMMENSE DES INVITES

ne faite pour empoisonner des jours heureux. J'ai nommé le "five o'clock tea".

Hélas! du moment qu'une hôtesse, par ailleurs charmante, s'est vue obligée de "rendre les politesses" accumulées depuis quelques mois, le sort en est jeté. Deux jours après, l'on reçoit le fatal et traditionnel sub-poena mondain.

Pauvre hôtesse, en traçant ces lignes elle dut soupirer longuement car elle sait bien que lancer des invitations c'est forger sa peine; mais puisqu'il faut en passer par là, que le sacrifice soit complètement expiatoire. Lorsque sonnera l'heure fatidique, elle sera au poste, pleine d'appréhension et de bonne volonté, souriant à ses hôtes qui lui sourient



Le vestiaire offre un problème.

en retour, résignés comme elle au sort implacable.

Alors commencera cette mêlée sans nom, cette torture crucifiante, cette suite de heurts et de froissements, de chaos déplorable qu'est un "five o'clock". La foule immense, infinie des invités, avec un air aimable et des yeux inquiets, s'entasse dans un petit salon dont les murs semblent se rapprocher comme les parois d'un étau à mesure que s'additionnent les cohortes incessantes de nouveaux arrivants.

Quand enfin la geole étroite renferme une masse compacte d'êtres humains immobilisés par la force de la commune etreinte, l'on commence à servir.

L'on commence à servir! Pour le profane ces mots semblent peut-être offrir une compensation. Ecoutez plutôt la voix de l'expérience. Rien au monde, comprenez bien, ni les longues attentes aux guichets des théâtres, ni celles dans l'antichambre du dentiste, ni même celles à la porte d'une salle d'examen, n'approchent le supplice de l'attente auprès des dispensatrices du thé et du café. Rien, je crois, n'est plus pitoyable que de voir cette file de jeunes gens à la fleur de l'âge guettant tristement le retour d'une cafetière perpétuellement à sec.

Tandis que le sexe fort se dévoue dans le silence et languit dans l'en-



Le supplice de l'attente.

nui, le sexe faible bavarde et se fait gracieux tout en s'efforçant d'éviter le coup de coude malheureux qui laboure les côtes ou qui précipite par terre soucoupe et tasse encombrantes.

Enfin, pour rendre la situation pire, on sort les cigarettes, on allume. Une fumée dense se répand dans tout l'appartement; l'atmosphère devient impossible, les yeux s'échauffent, le sang bat dans les tempes. Si elles n'étaient pas à une réunion mondaine, les jeunes filles se sentiraient certainement mal.

De leur côté, les jeunes gens ne se sentent guère plus à l'aise. Tout au fond du salon, quelques faces-à-main sont braqués sur eux avec beaucoup d'insistance et cet examen ne leur dit rien qui vaille, car.

Selon que vous serez puissant ou misérable
Les jugements d'un thé vous rendront blanc ou noir.

AUGUSTIN.

COURRIER

A Feuille d'Automne. — Vos amies vous ont joué un vilain tour en effet, et je prévois une revanche terrible. Ne les accablez pas trop. Non, je ne suis pas orateur; je n'ai jamais captivé les foules par la magie de ma parole. Cela viendra peut-être, car, dit-on, si on naît poète, par contre, on devient orateur. Vous avez un caractère jeune et primesautier; vous aimez le plaisir et l'indépendance. Votre jugement fait rarement fausse route et vous raisonnez déjà très bien, malgré votre jeunesse. A bientôt.

A L'Ombra. — Je vous souhaite la bienvenue au Coin. Vous avez une façon intelligente de comprendre la vie. Vous faites très bien en encourageant les beaux-arts. Ils sont une source constante de consolation et de plaisir. Faites-vous de la peinture ou de la sculpture? Vous êtes en effet une personnalité mystérieuse. Ecrivez encore et n'oubliez pas ce que vous promettez à la fin de votre première lettre.

A Sérieuse boute-en-train. — Vous me croyez très philanthrope en supposant que je prête ainsi mon argent à tous mes confrères. Je regrette de vous désappointer mais, s'il en était ainsi, je n'aurais même pas de quoi acheter l'encre qui me sert à répondre à vos charmantes lettres. Le perroquet est un animal exécrable, je ne pourrais certainement pas l'endurer, ni en ménage, ni autrement. Le chat a du moins le mérite d'être silencieux. Ecrivez-moi sous peu.

A Fragile. — Des conseils pour vos études philosophiques? Afin d'être orthodoxe, je vous recommande la philosophie de Saint-Thomas que vous trouverez certainement très satisfaisante et que vous pourrez étudier sans crainte. Ce doit être bien aride cette étude sans professeur. Je vous souhaite bien du courage et bon succès. J'espère que vous me tiendrez au courant de vos progrès.

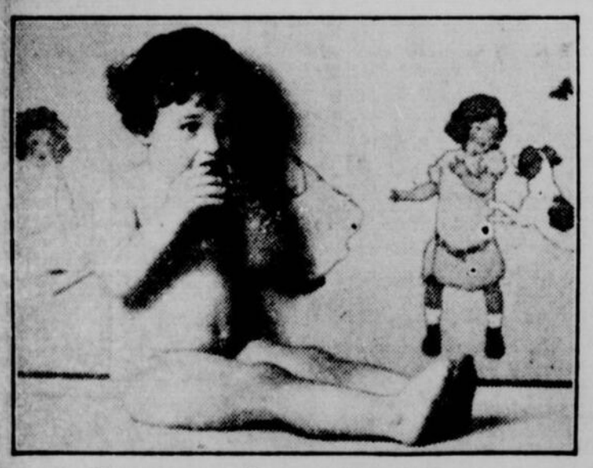
A ROLANDE.—Vous êtes injuste envers vous-même. Je vous assure que je prends toujours beaucoup de plaisir à vous lire. Le dépouillement de mon courrier n'est pas une corvée comme vous semblez le croire. Je m'intéresse à suivre cette correspondance, à échanger des idées avec vous et avec les autres. Le mariage est encore pour moi à l'état d'hypothèse. Je ferai certainement une chronique sur l'étudiante. A bientôt.

A PETITE FILLE. — Il me semble que tous les orateurs se sont surpassés à cette assemblée. Mais non, votre lettre n'est pas mal écrite; elle est très lisible, au contraire, et très intéressante. Vous n'aimez pas la taquinerie? J'ai bien peur de vous vexer par ma chronique d'aujourd'hui; j'espère que vous la prendrez avec un grain de sel, comme elle doit l'être.

A CURIEUSE. — Vous êtes bien trop jeune pour être blasée. Je suis sûr qu'il y a encore des choses attrayantes pour vous, ici-bas. Les gens blasés n'ont pas forcément mauvaise réputation; on est plutôt porté à les plaindre. La quantité des connaissances humaines est tellement grande qu'elle est à peu près inépuisable. Je vous engage à m'écrire souvent.

A COLETTE DE L. — Votre dissertation sur la moustache est épatante. C'est bien dommage que vous me fassiez part de vos impressions après la publication de ma chronique; j'en aurais certainement profité. Même au lendemain d'un "party", je prends plaisir à vous lire parce que vos lettres si spirituelles et originales, font de cette lecture une réjouissance et non un devoir. Ecrivez plus souvent.

A ETOURDIE. — Je n'avais pas entendu parler du "Beau Brummel" universitaire. Je pense comme vous, que ce titre ne lui plairait guère, s'il en soupçonnait l'existence. J'apprécie beaucoup la pensée que vous me citez. Votre distraction est toute excusée et la nature aussi. Ecrivez-moi sous peu, jeune fille au coeur gai.



Soin des Bébés

Pourquoi tant de bébés aujourd'hui éphappent-ils à tous les petits accès de mauvaise humeur et aux maladies infantiles qui tenaient les mamans sur pieds toute la journée et les empêchaient de dormir la moitié de la nuit?

Si vous ne savez pas la réponse, vous n'avez pas découvert le Castoria, pur et inoffensif. Il est doux au goût, et doux dans le petit estomac. Et sa douce influence se fait sentir dans tout le petit organisme. Pas même la désagréable dose d'huile de ricin ne peut faire autant de bien. Et il est si agréable à prendre. Goûtez-y vous-même, et vous comprendrez pourquoi les enfants "pleurent pour en avoir".

Le Castoria Fletcher est purement végétal, de sorte qu'on peut en donner libéralement au premier signe de colique; ou même quand vous suspectez l'approche de la constipation, ou de la diarrhée; ou en ces nombreuses circonstances où vous ne savez pas ce qu'il y a. Pour une vraie maladie, appelez le médecin. Dans les autres cas, quelques gouttes de Castoria Fletcher. Vous verrez que toute mauvaise humeur et toute agitation disparaîtront promptement.

Un mot d'avertissement: le conseil [illegible] est bon avec le vrai Castoria [illegible] qui est appelé Fletcher, portant la signature Fletcher est l'authentique — et ne contient pas d'opiats ni autre drogue qui pourrait être dommageable pour votre bébé. D'autres préparations peuvent bien être aussi inoffensives, celui qui écrit ces lignes n'en sait rien, mais il connait une famille dont les enfants ne feront jamais l'expérience.

NOTE SPECIALE: Chaque bouteille de véritable Castoria Fletcher est enveloppée dans une brochure intitulée "Soins Alimentation des bébés." Cette brochure vaut son pesant d'or pour toute mère ou future mère.

L'enfant pleure il veut son

Fletcher's CASTORIA

CEUX QUI DIRIGENT LES ETATS-UNIS



LE PRESIDENT COOLIDGE ET SON CABINET. — Debout de gauche à droite: le secrétaire de la guerre, W. DWIGHT DAVIS; le secrétaire d'Etat, M. KELLOGG; le président COOLIDGE; le secrétaire du trésor, M. MELLON; le procureur général, M. SARGENT; le directeur général des postes, M. NEW. — Debout: le secrétaire du travail, M. J.-W. DAVIS; le secrétaire du commerce, M. HOOVER; le secrétaire de l'agriculture, M. JARDINE; le secrétaire de l'intérieur, M. WORK, et le secrétaire de la marine, M. WILBUR.

VOYAGES EN HIVER SUR LA MEDITERRANEE

Merveilleuses croisières qui sont organisées aux régions ensoleillées.

PAR LA LIGNE FABRE

Les croisières d'hiver dans les régions ensoleillées sont de plus en plus appréciées par tous ceux qui peuvent disposer de quelque loisir et qui veulent se reposer, tout en admirant de merveilleux paysages. Parmi ces croisières, l'on remarque d'une manière toute particulière celles qui sont organisées par la ligne Fabre sur la Méditerranée. La compagnie Fabre est d'ailleurs fière de l'encouragement qu'elle reçoit de la part des Canadiens, tant de langue anglaise que de langue française. Les Canadiens-français qui prennent part aux croisières de la ligne Fabre sur la Méditerranée sont nombreux et tous se sont déclarés enthousiasmés à leur retour. D'ailleurs, il ne faut pas oublier que le Canadien-français qui voyage sur les vaisseaux de cette ligne jouit du grand avantage d'y entendre sa langue, le français, puisque la ligne Fabre est une ligne française. Il s'y sent donc chez lui. Et pour les gourmets, ajoutons que l'on sert sur les navires de la ligne Fabre la vieille cuisine française si délicieuse et si appréciée de tous les connaisseurs.

Voulez-vous vous rendre en Algérie, en Europe, à Naples, à Rome, à Marseille, sur la Riviera française, à Athènes, à Constantinople, en Syrie, en Palestine, en Egypte? Vous n'avez qu'à vous adresser aux agents de la compagnie Fabre et vous verrez combien il peut être facile et peu coûteux de faire des voyages.

Les bureaux principaux de la ligne Fabre sont à Marseille. Et, entre autres services, ses paquebots font le service entre Marseille et New-York. Voulez-vous, en quittant New-York, retrouver rapidement le soleil et une température clémente loin de l'hiver rigoureux canadien? Voulez-vous faire un voyage agréable et instructif? Les agents de la ligne Fabre sauront vous donner des informations qui vous satisferont amplement.

UN JEUNE HOMME EST TUE DANS UN ACCIDENT D'AUTO

Il conduisait une automobile de garage avec deux compagnons qui sont blessés.

Peter Curotis, 531 rue Parthenais, 19 ans, a été tué instantanément et ses deux compagnons, Léo Champagne, 927 rue Papineau, 25 ans, et Lionel Shea, 1199 rue Cartier, 23 ans, ont été blessés au cours d'un accident d'automobile qui survint à 2 heures, cette nuit. L'automobile appartenait à M. Préfontaine, 4215 rue Delaroche, et portait une licence de garage. L'on s'occupe de l'affaire à la Sûreté. Les constables du poste No 29 se rendirent sur les lieux. Il n'y a aucun témoin de l'accident et on ignorait encore, ce matin, comment il était survenu. Le cadavre fut transporté à la morgue.

Filiatrault en appel

Les procureurs de Gérard Filiatreault, condamné à être pendu, le 2 mars prochain, pour la mort de Fabien Martin, épicier de Saint-Henri, ont décidé d'en appeler à la Cour du Banc du Roi, division des Appels, du verdict du jury.

Retraite annuelle

La retraite annuelle des Dames Bienfaitrices de l'Institution des Sourdes-Muettes, s'ouvrira dimanche après-midi à trois heures pour se continuer les jours suivants. Les exercices auront lieu le matin, à huit heures, et dans l'après-midi, à trois heures. Le Révérend Père Béliveau, O.P., en sera le prédicateur.

Nouvelles Manières d'arrêter les Crises

De merveilleux résultats sont rapportés des Colonies d'Epileptiques employant un nouveau remède, lequel arrête les cas les plus endurcis de crises épileptiques ou spasmes et ne forme pas une habitude. Chaque lecteur qui envoie son nom à la Phinolepto! Co., Dépt. 306A, Casier 71, St. John's Place Station, Brooklyn, N.Y., recevra une brochurette gratuite, expliquant ce nouveau traitement garanti. Ecrivez-lui aujourd'hui.

Le Régiment de Châteauguay

L'événement le plus important de cette semaine a été l'assemblée spéciale des sergents, laquelle avait été convoquée dans le but de réorganiser le Mess des Sergents.

Le nouveau S.M.R. D.F. Hinds occupait le fauteuil. Le nouvel élu est un ancien sergent du mess des Victoria Rifles.

Tous ceux qui étaient présents à cette assemblée ont manifesté le plus vif intérêt et les perspectives sont très encourageantes pour la première assemblée du mess qui aura lieu le second samedi de l'année prochaine.

Le lieutenant-colonel R. L. Calder, K.C., M.C., officier commandant honorait de sa présence cette assemblée, accompagné de quelques-uns de ses officiers et on a discuté de la campagne de recrutement qui sera lancée au commencement de l'année prochaine.

Il a également été question d'organiser un concert-boucane qui aurait lieu dans un avenir rapproché.

Des applications écrites pour faire partie de ce régiment pourront être adressées au S.M.R. du Régiment, No 638 Notre-Dame, Saint-Lambert, P.Q.

En Relisant nos Archives

Dans la "Patrie" il y à 40 ans et il y à 25 ans

26 novembre 1887.

L'affaire Sheppard. — Le juge en chef a fait son entrée en cour à 11 h. 20, ce matin. M. MacMaster, l'avocat de Sheppard, dit: "Je demanderai à la Cour de remettre la cause jusqu'à lundi quand mon client sera prêt à faire sa déclaration qui, je n'en ai pas le moindre doute, sera satisfaisante en même temps pour la Cour et pour les parties intéressées" La cause fut donc remise à lundi, et M. Sheppard a fourni le cautionnement requis par la loi. MM. John Boyd et McKim, les représentants du "Mail" à Montréal, se sont portés cautions pour $200 chacun. M. Sheppard est donc admis à caution.

Il est entendu que la déclaration que M. Sheppard va faire lundi comprendra une explication de la part qu'il a prise dans cette affaire et une apologie pleine et entière au 65e pour tout ce qui a paru dans le "Toronto News".

Il est, de plus, dit que les officiers du 65e seront conduits dans leurs actions par la déclaration que fera M. Sheppard.

Le colonel Ouimet, le major Dugas et les capitaines Ethier, Beauset et autres officiers du 65e étaient présents en Cour.

Il n'y a pas eu la moindre manifestation.

Le Rév. Père Lacasse, o.m.i., qui vient d'arriver des missions du Labrador, et qui connait le golfe S.-Laurent aussi bien que n'importe quel navigateur, s'exprime très favorablement à l'endroit de la navigation d'hiver dans le golfe Saint-Laurent. D'après lui, le pays en retirerait beaucoup d'avantages, surtout s'il se formait une ligne régulière de transatlantiques entre Liverpool et la baie S.-Georges. Les malles se rendraient à Tadoussac. De Tadoussac, deux jours suffiraient pour se rendre à la baie S.-Georges. En trois jours de la baie S.-Georges à Liverpool; 5 jours de traversée en tout.

On lit dans le "Monitor de Rome" du 18 novembre: "Hier soir, Mgr Gravel, évêque de Nicolet, Canada, a été reçu par le Saint-Père en audience privée".

Dans les causes de la Cité vs la Cie des Chars Urbains, ce matin, Son Honneur le recorder de Montigny n'a pas condamné la Cie. Son Honneur a renvoyé les actions, chaque partie payant ses frais. La Cie était accusée de ne pas tenir ses lignes au niveau des rues.

Les chantres des diverses églises catholiques de la ville ont jeté les bases d'une association dont les officiers élus sont: président, M. J.-E. Drolet; vice-président, M. A. Lacoste; secrétaire, M. Lortlet trésorier, M. J.-E. Guilmette. Comité: MM. A. Lacoste, A. Laverrière, J.-E. Guilmette, J.-E. Drolet; Léon Lelirun, P. Paradis, S. Turcotte, P.-J. Birta.

M. Lesage espère que le grand conducteur de l'aqueduc sera posé sur la rue Ontario dans l'est jusqu'à la rue St-Germain, avant les gros froids.

M. Courcol, député de Montréal-Est aux communes, est maintenant beaucoup mieux.

Sarah Bernhardt a reparu hier soir sur la scène du théâtre de la Porte-Saint-Martin, à Paris, dans la tragédie de Sardou la "Tosca". La pièce est lugubre, mais donne à la grande actrice une occasion splendide de faire valoir son talent La pièce est bien montée et a été reçue avec enthousiasme.

26 NOVEMBRE 1902.

M. l'abbé Colin, dont la santé était chancelante depuis deux années, est aujourd'hui si dangereusement malade, qu'on a cru urgent d'appeler à son chevet ses médecins ordinaires, MM. les docteurs Rottot et Masson, et qu'on lui a administré, ce matin, les derniers sacrements. Bien qu'on s'attendit quelque peu, dans l'entourage du dévoué supérieur de Saint-Sulpice, à une rechute de cette nature, l'événement n'en a pas moins causé une pénible sensation dans tout le clergé et la population catholique de Montréal. On craint que la maladie de M. le supérieur n'ait un dénouement fatal avant plusieurs jours.

Le Châteauguay and Northern Ry a décidé de construire ce qu'on appelle la ligne courte de Montréal et de Joliette. Le contrat est signé et les travaux commenceront de bonne heure en décembre. C'est M. C.-E. Loss, de New-York, qui a l'entreprise et qui construira la ligne de Joliette pour pénétrer dans Maisonneuve en suivant le Terminal. Il fera également les assises du pont du Bout de l'Ile....

Le public amateur de luttes aura donc enfin l'occasion de voir d'ici quelques jours une lutte acharnée entre deux champions véritables. Nous nommons Jim Parr, champion d'Angleterre et Anthime Gonthier, champion du Canada....Après maintes démarches et autant de discussions interminables, notre hercule est parvenu à convaincre Parr qu'il devait lui accorder sa revanche à Montréal. Celui-ci, après mures considérations, consentit à acquiescer à sa demande. C'est donc une affaire réglée et les amateurs de Montréal auront donc enfin l'occasion de voir une lutte sensationnelle. Ce grand événement aura lieu tout probablement au parc Sohmer entre le 1er et le 10 décembre.

Grande exposition de travaux des aveugles

Pendant la première quinzaine de décembre du 1er au 15, l'Atelier des Aveugles de Nazareth donne une exposition d'automne des travaux de ses ouvriers. Cet atelier est situé 1425 rue Jeanne-Mance, à deux pas de la rue Ste-Catherine ouest. On verra exposé des objets en jonc de toutes sortes.

LE THÉ VERT "SALADA"

F37

incomparable—seul en son genre.

DRAME DANS UNE MAISON DE LA RUE BENOIT, HIER SOIR

Un étranger est blessé le cinq coups de couteau à l'abdomen au cours d'une rixe.

Au cours d'une rixe dont la police n'a pu connaître la cause, un nommé William Novak, âgé de 22 ans, domicilié No 67 rue d'Aragon, a reçu cinq coups de couteau à l'abdomen. Il a été transporté à l'hôpital Général où l'on dit que son état n'est pas désespéré.

Le drame s'est déroulé dans une maison de la rue Benoit vers minuit. Ce sont les occupants de la maison qui ont appelé la police. Deux heures plus tard, les constables Deschênes et Bélanger, du poste No 5, arrêtaient un nommé Jeff Wallover, 31 ans, demeurant rue Benoit.

L'homme a été appréhendé alors qu'il se promenait rue Clarke. On dit qu'il sera accusé de tentative de meurtre.

OTTAWA, 25. — M. W.-J. Egan, sous-ministre du département de l'immigration, a déclaré qu'il n'avait jamais été à sa connaissance qu'un membre du parlement ait fait du commerce avec les permis d'immigration. "Je ne crois pas, a-t-il ajouté, que cela soit jamais arrivé."



L'Aspirine est bien connue dans le monde entier comme un excellent antidote contre la douleur. Mais il n'est pas moins important de savoir qu'il n'y a qu'une seule véritable Aspirine. Le nom Bayer est sur chaque pastille, ainsi que sur la boite. Si le nom Bayer s'y trouve, c'est la véritable; si non, elle ne l'est pas! Les maux de tête sont chassés par l'Aspirine. Les rhumes aussi, ainsi que la douleur qui les accompagne; même la névralgie, la névrite et le rhumatisme sont promptement soulagés. Procurez-vous de l'Aspirine à n'importe quelle pharmacie — avec le mode d'emploi correct.

Les Médecins prescrivent de l'Aspirine elle n'Affecte pas le Coeur

Aspirine est la marque de fabrique (enregistrée au Canada) signifiant manufacture Bayer. Afin qu'il soit bien connu qu'Aspirine signifie manufacture Bayer, afin de protéger le public contre les imitations, les Pastilles portent étampée la marque de fabrique, la "Croix Bayer".

MME JOS. VIAU

Mariée à seize ans. — Après, méconnaissable, pâle, amaigrie, affaiblie. PILULES ROUGES prises avec succès.



Mme JOS. VIAU

"Je m'étais mariée à seize ans et après plusieurs maternités j'étais méconnaissable tant j'étais pâle, amaigrie et affaiblie. Ma mauvaise digestion occasionnait des syncopes; j'avais des douleurs de dos, des bourdonnements d'oreilles; mes jambes enflaient et je marchais avec peine. J'avais eu les soins de médecins, mais ma famille continuait de s'inquiéter et je croyais moi-même ma mort prochaine parce que ma santé ne s'était presque pas améliorée. Un jour je résolus d'employer les Pilules Rouges que d'autres femmes avaient prises avec succès. Après deux mois environ il y avait beaucoup de mieux; l'appétit m'était revenu, ma digestion était plus facile. En continuant le traitement les douleurs et faiblesses d'estomac cessèrent, mes forces se doublèrent et mon poids s'augmenta de plusieurs livres". Mme Jos. Viau, 370, Parc G.-E. Cartier, Montral.

MME M. ISABELLE

Constitution délicate. — Remèdes de toutes sortes pour se tonifier. Adopte en dernier lieu les PILULES ROUGES. — Succès complets.



Mme M. ISABELLE

Les PILULES ROUGES se recommandent à toutes les femmes dans les cas de

Anémie	Irrégularités
Chlorose	Maternités déprimantes
Troubles nerveux	Troubles du retour d'âge
Faiblesse d'estomac	Maux de tête
Développement tardif	Douleurs internes

Les Pilules Rouges par leur vente surpassent toutes les autres

Pour dire toute la vérité, elles sont tellement celles qui conviennent le mieux aux femmes de tout âge qu'il n'existe aucune autre pilule dont la vente approche celle des Pilules Rouges.

CONSULTATIONS GRATUITES.—Les femmes qui désirent consulter nos médecins peuvent le faire tous les jours, excepté les dimanches et fêtes, de 9 heures du matin à 8 heures du soir, à nos bureaux, No 1570, rue St-Denis. Celles qui ne peuvent s'y rendre devraient écrire à nos médecins et leur faire connaître ce dont elles souffrent, et quand leur maladie sera jugée trop sérieuse pour être suivie d'une façon satisfaisante par correspondance, il leur sera conseillé de s'adresser à un bon médecin de leur localité pour les soins spéciaux et urgents que leur état réclame. Impossible de se traiter mieux et à meilleur marché.

Que les femmes donc continuent de se protéger en exigeant les véritables.

PILULES ROUGES

pour les FEMMES PALES et FAIBLES.

Cie Chimique Franco-Américaine Ltée, 1570, St-Denis, Montréal.

AVIS PUBLIC

PREMIERE VENTE AVANT-COUREUR DE PRETS-A-PORTER ET FOURRURES D'HIVER A LA MAISON ISIDORE



L'Avis est par ces présentes donné que le stock de banqueroute de la Maison Julien, de Montréal, comprenant $120,255.00 de prêts-à-porter pour dames, fourrures et vêtements d'hiver, est offert en vente à 25 sous dans la piastre. Grandes quantités de manteaux d'hiver, fourrures, robes, matinées et jupes, manteaux et robes d'enfants, etc....

M. Gagnon, de la Maison Julien, était gérant et directeur de cette maison.

La Vente se Continuera du 28 Courant Jusqu'au 3 Décembre

Rappelez-vous le !

La Maison Julien fut en grande activité depuis 25 ans. Ce monsieur bien connu, achetait sa marchandise des grands manufacturiers canadiens et américains. Tous ses vêtements en magasin sont de la plus belle qualité, du style de la dernière minute. A la suite de la dépression des affaires, de la plus grande sévérité des banques, du refus des manufacturiers à renouveler les billets, il a remis ses clés à M. Morency, curateur.

LE STOCK COMPLET A ETE ACHETE PAR LA MAISON ISIDORE, AU COMPTANT.



Le Considérable Rayon des HOMMES et JEUNES GENS

Nouveaux pardessus pour hommes. (noir seulement). Réduits à
$8.70

Pardessus bien taillés pour hommes. Ce sont des valeurs spéciales à
$9.90 et $11.40

Pardessus en gabardine pour hommes. Modèles et tissus anglais importés
$12.98 et $14.46

Paletots d'hiver pour hommes. Nouveaux tissus tout laine pour l'hiver. Toutes les grandeurs. Prix de vente
$16.70
Valeur de $35.00

Nouvel idéal de valeur en paletots pour hommes. Il en vaudra la peine pour vous de venir les voir. Prix de vente
$18.20



Garçons, par ici !

Valeurs de $6.80

Complets 4 morceaux pour garçons à un prix qui est très exceptionnel. Lundi et les jours suivants, Mamans, papas, soyez ici pour profiter de ces économies. Complets pour l'école ou la toilette. Veston, gilet et 2 paires de pantalons.
$6.80 et $9.90

UN LOT DE COMPLETS "JOB"
$2.98

PANTALONS POUR HOMMES
$1.85

Complets de garçons, avec deux paires de pantalons, une longue et une courte. Valeurs en vedette à
$8.90
Valeurs régulières $18.50 (Tweed)

POURQUOI

$10.00 EST SI POPUAIRE

1o—La coupe masculine plait au garçon.

2o—La longue durée plait à la maman.

3o—Le prix modéré plait au papa.

50 complets juniors, en jolis modèles, boutonnant jusqu'au cou, avec emplècement. Régulier à 5.75
Prix de vente
$2.70

60 complets juvéniles. Réduits
$1.85

Complets en serge bleue pour garçons. Meilleure confection. Vous admettrez que c'est là une merveilleuse valeur. Prix de vente
$12.50

ROBES

100 robes de maison et d'été à
$1.00

100 robes à
$4.80
et vous ferez bien d'en acheter. C'est là une occasion !

50 robes à
$3.70

Satin-crêpé georgette, jersey. Réduit à
$6.10
Toutes les grandeurs.

50 robes de drap. Pas de limite à l'élégance, mais une limite décidée au prix. En drab, noir et marine. Prix de vente
$8.30

Robes corpulentes en modèles amincissants. Grandeurs 44 à 58. Réduites à $9.50 et $11.00. Valeurs régulières de
$25.00

20 robes de velours en noir seulement. Prix de vente
$8.70



Un vrai étalage de modes. Nous n'en saurions trop dire sur le chic dernier cri de ces robes. Il vous les faut voir pour les apprécier. Prix de vente
$14.10



Manteaux pour Dames

Manteaux en velours pour dames
$3.89

Jolis manteaux de voyage pour demoiselles. Nouveaux modèles. Un exemple d'économie.
$9.10

Solde de beaux manteaux d'automne, en tricotine et poiret, tous les styles et patrons. Valeurs régulière de $22.00. Prix de vente
$8.69

Manteaux pour écolières, quelques-uns avec collets en fourrure. Valeur régulière de $12.00. Prix de vente
$4.85

Manteaux pour jeunes demoiselles. Collet et pagodes de fourrure, Bolivias (velours) Carreautés, mélanges. Prix de vente
$6.89

Choix merveilleux. Modèles luxueusement garnis de fourrure. Les toutes dernières modes. Beauté et qualité véritables. Doublés en kaska à la longueur. Prix de vente
$29.50

Surprenantes valeurs en manteaux garnis de fourrures.
$12.40

Toutes les grandeurs. Nouvelles teintes d'automne. Vraiment les valeurs les plus épatantes en suédine et pointe-d'aiguille. Valeurs régulières de $40.00. Prix de vente
$14.60

Assortiment considérable de nouveaux manteaux d'automne et d'hiver, collets, pagodes et quelques-uns avec le bas garnis de fourrure. Modèles exclusifs. Prix de vente
$16.10

Beaux manteaux richement garnis de fourrure. Régulier $45.00. Prix de vente
$19.75

Charmants manteaux garnis de fourrure, un de chaque style et manteaux-échantillons. Valeurs de $35.00. Prix de vente
$24.35

Arrivés trop tard pour les décrire. La plus grande sensation. Valeurs régulière de $75.00. Prix de vente
$34.40



Manteaux garnis de fourrures exclusives. Merveilleusement élégants. Manteaux de velveteen, suédine, broadcloth et autres matériaux en demande, garnis de renard, alaska, opossum, australien et américain. Valeurs de $100.00. Réduits à
$39.50



TOURS DE COU

Tours de cou en fourrure doubles (imitation de mouffette). la paire
$7.50

RENARDS
— DE —
$16.75 à $35.
Un bel assortiment

PEAUX A VENDRE

Seals, Mouton de Perse, Ecureuils, Martres d'Alaska, Opossums Américains et Australiens etc.

A PRIX REDUITS

DEPOT

Tout manteau de fourrure dans cette vente de 4 jours pourra être réservé moyennant un léger dépôt en acompte.

Emmagasinage gratuit.

Manteaux en mouton de Perse, belles fourrures, magnifiques peaux uniformes. Valeurs régulière de $400.00 Prix de vente
$175 et $220

Manteaux en fourrure de marmotte-vison (teinte marmotte). Collet-châle et pagodes de renard. Valeur régulière de $225.00. Prix de vente
$110.00

Manteaux de de Fourrure

Manteaux de seal, garnis d'écureuil bleu naturel, collet ramassé, pagodes-tempête. Une plus belles peaux, jolies doublures. (Garantis).. Prix de vente.
$120.00

110 manteaux en fourrure de seal uni, collets-châle, collets ramassés et pagodes à coupe-vent, élégamment doublés, peaux de toute première qualité, dans un assortiment complet de grandeurs. Valeurs régulières $175.00. Prix de vente
$85.00

Gilets-chandails pour dames (6 seulement), sacrifiés chacun à
$2.60
Un seul à chaque cliente

Manteaux pour enfants et manteaux en duvetine, collets et pagodes en fourrures pour jeunes demoiselle. Valeur régulière de $16.50 Réduits à
$8.90

Manteaux sport pour dames, tweeds à carreaux et en diagonales collets de fourrure. Toute les grandeurs. Réduits à
$9.20

Manteaux de confection tailleur, en tricotine et cordé Poiret, doublure Canton et Marquis de Luxe, pour dames. Toutes les grandeurs. Réduits à
$12.80
L'acheteuse économe viendra de bonne heure.

Nouveaux manteaux tailleur longs.

JUPES $1.50
BOUFFANTS POUR JEUNES FILLES
60 SOUS

200 costumes genre botte, style avant-coureur pour dames. Valeur régulière de $25.00. Prix de vente
$3.95 et $6.95

LA MAISON ISIDORE

701 STE-CATHERINE EST. **COIN VISITATION.**

LES TROIS PREMIERS DE CLASSE DANS LES ECOLES DE LA METROPOLE



Marie Claire Beauquet, Couvent Pte-aux-Trembles.
Ricardo di Félicia Lésante, école S.-Julienne Falconieri.
LEOPOLD Beaudoin, école Normale Jacques-Cartier.
Alice Desautels, Couv des Religieuses de la Congrégation.
Francesca NALLO, école Ste-Julienne
Jeanne Despuseau, école Gédéon Ouimet.
Cécile Lemelin, école Jeanne Mance.
Cécile Chevrier, école S.-Cunégonde.
Angéline Richelieu, école Lemoyne.
RAYMOND LEDUC, école Ste-Cunégonde.
John Brauley, école St-Ignace de Loyola.
Rosaire Sévigny, école Ste-Clotilde.
MARCEL HOULE, école Maisonneuve.
C. Doyle, écl N.-D. de la Victoire.
Madeleine Huet, Acad. N.-D.
Alice Houle, école St-Cunégonde.
Albert Patenaude, école Dujarie
Roméo Faucher, école Souart.
Roger Sasseville, école Oliver.
Raymond Manette, école Le Caron.
ROGER VIENS, ac. Piché.
LEO MASSIE, acd. Piché.
NOEL Gilardeau, ac. Piché.
G. Caponi, école le Caron.
Gilbert Legault
LAURIER CYR
Eugène Gratton
Gilles Bérard, acd Piché.
Gérald Flynn, école Champlain.
Georges Tessier, el Champlain.
Rolland Caron, école St-Charles.
Emilien Lemire, école Dujarie.

Ecole S.-Charles, District Ouest

8e Année — 1er Fernand Sénécal; 2e Camille Pigeon; 3e Edgar Lamarre.

7e Année — 1er Léo Garlépy; 2e Léo-Paul Bonin; 3e Jean-Paul Perras.

6e Année A — 1er Paul-Emile Richer; 2e Paul Sarrazin; 3e Donat Coste.

6e Année B — 1er Jean-Louis Fontaine; 2e Pacifique Forget; 3e Laurent Brunet.

5e Année A — 1er Albert Fardeau; 2e Lucien Ducharme; 3e Jean-Marie Godcharles.

5e Année B — 1er Laurent Normandeau; 2e Georges-Emile Chabot; 3e Edgar Daoust.

4e Année A — 1er Roland Aquin; 2e Albert Bonin; 3e Paul McKann.

4e Année B — 1er Rosario Duchesne; 2e Emile Patenaude; 3e Bernard Boulay.

4e Année C — 1er Aimé Bonenfant; 2e Roger Richard; 3e Lucien Dumberry.

3e Année A — 1er Lucien Charbonneau; 2e Alexandre Poulin; 3e Lucien Poirier.

3e Année B — 1er Georges Valiquette; 2e Marcel Leroux; 3e Eugène Jean.

3e Année C — 1er Gaston Allie; 2e Gaston Leduc; 3e Arthur Bréard.

3e Année D — 1er Jean Mainville; 2e Roland Viau; 3e René Sarrazin.

2e Année — 1er Roland Caron; 2e Wilbrod Couturier; 3e Vincent Mailloux.

1ère Année A — 1er Jean-Paul Thériault; 2e Adélard Châtigny; 3e Robert Allie.

1ère Année B — 1er Arthur Perreault; 2e Roger Richard; 3e Pierre Raby.

1ère Année C—1er Paul Amyot; 2e Emery Lanaville; 3e Eugène Pétrin.

Préparatoire A — 1er Philippe Chauvette; 2e Jean-Paul Vezeau; 3e Lucien Lamothe.

Préparatoire B — 1er Réal Rochon; 2e Gérard Voyer; 3e Lucien Richer.

Préparatoire C — 1er Roland Royer; 2e Alcide Fortin; 3e Gérard DeRepentigny.

Préparatoire D — 1er Gérard Lecours; 2e Gérard Turcotte, 3e Jean Bruneau.

Ecole S.-Vincent Ferrier (f.) District Nord

8e année — 1ère, Lucienne Corbeil; 2e, Germaine Dupré; 3e, Claire Léonard, Gilberte Guernon.

6e année — 1ère, Lucienne Roberge; 2e, Alice Chevalier; 3e, Jeannette Charbonneau.

5e année — 1ère, Lucile Ouimet; 2e, Marthe Chamberland; 3e, Annette Pousninville.

4e année—1ère, Madeleine Roy; 2e, Jeannine Miron; 3e, Jeanne Laurendeau.

3e année — 1ère, Gabrielle Cartogner; 2e, Jeanne Lapierre; 3e, Eveline Labelle.

2e année — 1ère, Yolande Roy; 2e, Jeannine Gervais; 3e, Fernande Morin

1e année—1ère, Fernande Joly; 2e, Jeannette Bélair; 3e, Françoise Tessier.

Cours préparatoire — 1ère, Rita David; 2e, Juliette Normandin; 3e, Emilie Bourbonnière.

Ecole Champlain, District Centre

7e Année.—Antonio Taddée, Gérard Paquette, Roger Bourassa.

6e Année.—Stanley St-Jean, Jean Paul Dupont, Gérard Gadoury. . . .

5e Année-A—Marcel Patenaude, Guy Lamoureux, Roland Turpin.

5e Année-B—René Lefebvre, Rodrigue Jodoin; Roland Jodoin.

4e Année-A—Lucien Surprenant, Aurèle Desjardins, Armand Pagé.

4e Année B—Albert Martin, Roland Beaudoin, Marcel Nézet.

4ème Année-C—Gérard Comtois, Yves Gagnon, Roland Charron. . .

3e Année-A—Fernand Charron, Maurice Filiatrault, Gérard Flynn.

3e Année-B — Gérard Couture, Roméo Carrière, Marcel Perras.

3e Année-C—Adélard Mallette, Gaston Vanasse, Maurice Laplante.

2e Année-A—John Gorgas, Georges Boucher, Bernard Larin. . . . .

2e Année-B — Roland Fortier, Maurice Frappier, Aurèle Marion.

2e Année-C—Donat Crevier, Bernard Charron, Georges Tessier. . . .

1ère Année-A—Maurice Séguin, Roland Gauthier, Marcel Boucher.

1ère-B—Sylva Plante, Emile Lepage, Fernand Patenaude.

1ère-C—Roger Salbourin, Raoul Madore, Fernand Gourdeau.

1ère-D—Gérard Parent, Wilfrid Déromé, Adrien Milot.

Préparatoire: Roger Blanchard, Arthur St-Louis, Paul-Emile Désilets.

Ecole Sarsfield, District Ouest

6e année — 1er, Lionel Rose; 2e, Paul Kuculymo; 3e, Philip Gaffnez.

5e année — 1er Edward Baryluk; 2e, James Skull; 3e, A. Kaloutzky.

4e année — 1er, M. Fournier; 2e, A. Lalumière; 3e, René Berrouard.

3e année — 1er, Henri Dubreuil; 2e, Rolland Bouthillier; 3e, Joseph Laforest.

2e année — 1er, René Mitchell; 2eè Lucien Monette; 3e, Bruno Nourry.

1ère année — 1er, Jean-Albert Riendeau; 2e, Huard Marcel; 3e, Morse Rolland.

Cours préparatoire — 1er, Rolland Moirette; 2e, Armand Paiement; 3e, Pierrot Racicot.

4e année — 1er, Stephen Wepouk; 2e, David Katiriovitch; 3e, Nicholas Sobotta.

4e année — 1er, Nicolas Kuszynieryk; 2e, Michael Mandzie; 3e, John Frenette.

3e année — 1er, John McGrath; 2e, Ladimir Yuzenko; 3e, John Churboy et Edw. Stank.

2e année — 1er, Ladimir Sobotta; 2e, Basil Iovanski; 3e, George Symianych.

1ère année — 1er, Joseph Bugera; 2e, George Haynes; 3e, William Martin.

Cours préparatoire — 1er, William Archer; 2e, John Sividersky; 3e, Gerald Dunne.

Ecole Sainte-Cécile, District Valleyfield, P.Q.

4e année — 1ère, Lilah Daoust; 2ème, Marie-Rose Larin; 3ème, Georgette Tessier.

3e année — 1ère, Jeannette Dandurand; 2ème, Thérèse Bérault; 3ème, Roma Hébert.

2e année — 1ère, Yvette Major; 2ème, Lucille Loiselle; 3ème, Susanne Payant.

1e année — 1ère, Denise Sauvé; 2ème, Yvette Pelletier; 3ème, Albina Bonnier.

Cours préparatoire — 1ère, Georgette Authot; 2ème Rolland Lecomte; 3ème, Philippe Larin.

Académie Piché, Lachine

8e année — 1er, Alban Quesnel; 2ème, Paul-Emile Méloche; 3ème, Jean Carignan.

7e année — 1er, Roland D'Amour; 2ème, Raymond Rabeau; 3ème, Bruno Comeau.

6e année — 1er, Henri Duval; 2ème, Marcel Brunet; 3ème, Joseph Cousineau.

6e année (a) — 1er, Roméo Coaillier; 2ème, Lucien Bénard; 3ème, Ernest Gargano.

5e année — 1er, Roland LeBel; 2ème, Léo Vaillancourt; 3ème, Arthur Dubois.

5e année (a) — 1er, Laurent Rivard; 2ème, Bruno Chaurey; 3ème, Adrien Viau.

4e année — 1er, Jean Coursol; 2ème, Robert Leduc; 3ème, Gérard Méloche.

4e année (a) — 1er, Robert Jacques; 2ème, Paul-Emile Vallée; 3ème, Noël Gilardeau.

3e année — 1er Léo Joly; 2ème Aurèle Charette; 3ème, Jacques Leduc.

3e année (a) — 1er, Jean-Paul Bigras; 2ème Henri Leclaire; 3ème, Emile Lalonde.

3e année (b) — 1er, Léo Sévigny; 2ème, Gérard Boulay; 3ème, Louis-Philippe Bourdon.

2e année — 1er, Camille Lemaire; 2ème, Noël Lalonde; 3ème Joseph Carmoni.

2e année (a) — 1er, Noël Charette; 2ème, Léandre Froment; 3ème, Léopold Séguin.

2e année (b) — 1er, Roger Bergeron; 2ème, Raymond Bélanger; 3ème, Léo Massie.

2e année (c) — 1er, Wilfrid Primeau; 2ème, Paul Sauvé; 3ème Gilles Bérard.

1e année — 1er, Georges Carignan; 2ème, Marcel Cherrier; 3ème, Emile Sauriol.

1e année (a) — Fernand Gagnon; 2ème, Marcel Leduc; 3ème, Laurent Cardinal.

Préparatoire — 1er, Bernard Legault; 2ème, Hector Beauchamp 3ème, Martin Jasmin.

Préparatoire (a) — 1er, Roger Viens; 2ème, Fernand Lalonde, 3ème, Berthol Tessier.

Préparatoire (b) — 1er, Roma Boucher; 2ème, Marcel Lalonde; 3ème, Paul-Emile Lefebvre.

1e anglaise — 1er, Jérôme Forrest; 2ème, Wm. Paney; 3ème, Dimitru Zizian.

2e anglaise — 1er, John Fanbert; 2ème, Edward Faubert; 3ème, Laurey Brunet.

Ecole S.-François-Xavier, District Trois-Rivières

7e année — 1er, Eudore Bellemare; 2e, Irénée Jourdain; 3e, Roland Parent.

6e année—1er, Yvon Marchand; 2e, Benoit Turcotte; 3e, Conrad Nobert.

5e année — 1er, Bernard Julien; 2e, Déziva Alarie; 3e, Pierre Godin.

4e année — 1er, Rosaire Pronovost; 2e, Cyris Prescott; 3e, Alban Duhaine.

3e année — 1er, Hervé Trépanier; 2e, Antoine Turcotte; 3e, Josaphat Désilets.

2e année—1er, Onil Désilets, 2e, Armand Plante; 3e, Côme Lefèvre.

1ère année — 1er, Paul-Emile Lefèbre; 2e, Lucien Ouellette; 3e, Paul-Aimé Trépanier.

Cours préparatoire — 1er, Paul Paradis; 2e, Albert Lajoie; 3e, Léo Létourneau.

VIOLON GRATIS



Ce véritable Violon avec archet est offert gratis, aux personnes qui vendront pour nous, seulement 16 gros flacons d'aiguilles et en donnent gratis d'après notre plan un sachet parfumé et un dés à coudre à chaque client. Ecrivez-nous sans faute pour recevoir ces aiguilles, ainsi que notre catalogue d'autres cadeaux pour garçons

PREMIUM MAIL ORDER
Bâtisse Bédard
Québec.
191 s jno

LE CAPITAINE RIVERAIN FAIT UN SAUVETAGE TRES EMOUVANT

Le capitaine du traversier "Louis-Philippe" sauve un jeune homme d'une mort certaine.

UNE VAGUE EST LA CAUSE

Le Capitaine Riverain, du traversier "Louis-Philippe", qui fait la navette entre Longueuil et Montréal, a sauvé un jeune homme d'une mort certaine, hier après-midi, alors que Maurice Morin revenait sur le fleuve, dans sa chaloupe chargée de bois. Une vague remplit soudainement sa chaloupe et malgré les efforts du jeune homme pour alléger sa chaloupe, en jetant le bois qu'il avait ramassé, il était voué à une mort certaine, lorsque l'attention du capitaine fut attirée vers la chaloupe qui sombrait. Immédiatement, il ordonna de diriger son bateau vers l'endroit de l'accident. On sauva le jeune homme avec des bouées de sauvetage et on le hissa à bord, au moyen de câbles. Sans l'intervention du capitaine Riverain, le jeune homme se serait noyé. Les citoyens de Longueuil ont félicité le capitaine de son intervention opportune.

L'ASTHME DEVANCE. — Le triomphe sur l'asthme est sûrement venu. Le Remède contre l'Asthme, du Dr J.-D. Kellogg s'est montré le plus efficace que les victimes de l'asthme ait connu. Des lettres reçues de mille personnes qui l'ont essayé, sont une preuve qui ne laisse aucun doute que c'est là un vrai remède. Procurez-vous-le aujourd'hui de votre fournisseur. (41)

Mort de Mme Gamache de Sainte-Rosalie

S.-HYACINTHE, 26. — Nous apprenons la mort de Madame Pamélia Gamache, épouse de M. Louis Sylvestre, de Sainte-Rosalie, décédée subitement mercredi matin, à l'âge de 63 ans. Madame Gamache était l'épouse en premières noces de M. Emile Robert, qui faisait partie de la Philarmonique de S.-Hyacinthe et qui est décédé il y a quelques années.

Elle s'était mariée en deuxièmes noces il y a deux ans, avec M. Sylvestre, de Sainte-Rosalie. Les funérailles eurent lieu vendredi matin en l'église paroissiale de Sainte-Rosalie.

LONDRES, 26.—John Bull n'est plus le champion du monde des buveurs de thé. Chaque Anglais ne consomme que neuf livres de thé par an. Les Australiens en boivent plus que les Anglais; les Russes ont même atteint la seconde place.

La délivrance



La statue de la "Delivrance", oeuvre du sculpteur français Emile Guillaume, que lord Rothermere a achetée et a donnée à la ville de Finchley. L'illustration fait voir LLOYD-GEORGE venant de dévoiler cette statue.

M. KING ET LA CANALISATION DU S-LAURENT

Le premier ministre ferait une déclaration au sujet de ce projet.

NOMINATIONS

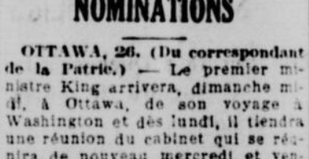
OTTAWA, 26. (Du correspondant de la Patrie.) — Le premier ministre King arrivera, dimanche midi, à Ottawa, de son voyage à Washington et dès lundi, il tiendra une réunion du cabinet qui se réunira de nouveau mercredi et vendredi prochains.

Dans les milieux politiques, on s'attend à ce que le cabinet annonce tout prochainement les nominations au sénat où il y a actuellement cinq vacances. On s'attend aussi à ce que le premier ministre King fasse une déclaration au sujet du projet de la canalisation du S.-Laurent qui depuis quelque temps est relégué à l'oubli. L'impression prévaut de plus en plus dans la capitale que le gouvernement se montrerait très sympathique à ce projet.

BERLIN, 26.—Dans un discours, le ministre des finances a déclaré que le gouvernement espère réduire bientôt tous les impôts de 20 pour 100

En raison d'un conflit sur les salaires, une grève de l'industrie métallurgique de la Sarre est prévue

Pour l'Indigestion



LA SANTE POUR TOUS:
Tablettes d'Extraits de Foie de Morue du
Dr. CHARLES CAMPEAU

Les autorités médicales s'accordent à proclamer que les Tablettes du docteur Charles Campeau présentent l'Extrait de Foie de Morue sous la forme la plus commode et la plus facile à prendre. Elles n'ont aucune saveur désagréable. Leurs propriétés médicinales font recouvrer la santé aux hommes, aux femmes et aux enfants, malades ou convalescents, et elles sont par ailleurs incomparables, comme tonique. Leur emploi est dans tous les cas anodin, de sorte qu'on peut les prendre en toute confiance. Les tablettes d'Extrait de Foie de Morue se trouvent dans toutes les pharmacies. En boîte de 60 tablettes, 50 sous.

Fabriquées par
LA CIE DES MEDICAMENTS CAMPEAU
Dépositaires:
McEWEN, CAMERON, Montréal

314—N-8-11-19-26-D-1

Nouvelles missions canadiennes en pays indigènes.

Les RR. FF. du Sacré-Coeur de cette Ville, où la Maison Mère existe, prendront bientôt la direction d'une école à Tananarive, Madagascar. C'est la florissante province d'Arthabaska, Canada, qui aura la tutelle de la nouvelle mission de l'Institut. On prétend que la province de Montréal aura aussi avant longtemps l'avantage de fonder d'autres missions. Des pourparlers ont eu lieu entre les Supérieurs et Sa Grandeur Tsu, dont la sympathique figure a conquis nombre de catholiques canadiens au sujet de l'établissement d'écoles en Chine, dans son diocèse. Les RR. FF. du Sacré-Coeur ont aussi ouvert une nouvelle province en Uruguay, en Trinidad, près de Montévidéo. La province d'Espagne en aura la charge.

L'HON. M. DAVID A NOTRE-DAME DE LA MERCI, DIMANCHE

Le public de Montréal est invité à visiter à cette occasion l'institution.

L'honorable M. David a gracieusement accepté de visiter dimanche 27 novembre, à 3 heures, 365 est, rue S.-Paul, le Refuge Notre-Dame-de-la-Merci, auquel il témoigne une si vive et si précieuse sollicitude.

En invitant M. David, les frères directeurs, les administrateurs et les Dames patronnesses ont voulu témoigner leur reconnaissance au ministre de l'Assistance publique, pour avoir sauvé l'institution en 1925 et avoir, par ses libéralités subséquentes, contribué à la remarquable expansion que l'on constate aujourd'hui.

Le président, M. Arthur Gagnon, et le supérieur des frères hospitaliers de Saint-Jean-de-Dieu, le R. P. Laurent, souhaiteront la bienvenue au ministre, et après la visite, celui-ci prendra la parole.

Sont spécialement invités à assister à la répétition: les bienfaiteurs et bienfaitrices de la maison, pour se rendre compte par eux-mêmes de l'emploi qu'on fait de leur argent;

les personnes en état de souscrire et qui ne l'ont pas encore fait—pour voir par elles-mêmes si l'institution mérite leur encouragement;

les collègues, amis et administrateurs du ministre (en particulier ses confrères du Club Saint-Denis, du Reform Club), pour rendre hommage avec nous à son intelligent dévouement aux oeuvres d'assistance;

les journalistes, pour pouvoir nous prêter une fois de plus le puissant concours de la publicité;

les ennemis des ordres religieux (y en a-t-il encore?), pour voir de leurs yeux des hommes jeunes, instruits, bien élevés, valides de corps et d'esprit, qui levés à 4 h. 45 du matin, couchés à 11 heures, minuit, quelquefois plus tard, passent trois heures par jour à prier, le reste du temps à nettoyer, panser et servir les vieillards, écurer les planchers et la batterie de cuisine, faire les lits, charroyer le charbon et les matériaux, et ainsi de suite, tout cela sans salaire, pour le seul amour de Dieu et des malheureux.

Tout encombré qu'il est, l'hospice-hôpital-refuge nocturne qui s'énorgueillit du beau nom de la Merci, peut recevoir plusieurs centaines de visiteurs à la fois. On espère qu'ils seront nombreux dimanche prochain.

La Merci a présentement UN PRESSANT BESOIN de cinq mille dollars et pourrait en employer avantageusement cinq mille de plus. Comme à l'ordinaire, les visiteurs munis de leur carnet de chèque trouveront sur place tout ce qu'il faut pour écrire. Ils ne seront cependant l'objet d'aucune sollicitation inconvenante, surtout s'ils ont déjà souscrit.



GRATIS

Magnifique assiette à dîner, richement décorée. (Valeur 40c). Donnée GRATIS avec chaque livre de

THE et CAFE
MIKADO
VERT, NOIR ou JAPON

En vente partout — Demandez-le à votre fournisseur
GLOBE TEA CO.
309, Notre-Dame Ouest, Montréal
Tél. MAin 5036



Lait Sain
Pour Bébés, Invalides et Vieillards

Nourrissant, digestible, pas de cuisson
Evitez contrefaçons et substituts

CUMMINGS & CUMMINGS

ACHETEZ VOTRE MANTEAU DE FOURRURE A LA MANUFACTURE



Il est Payant d'Acheter du Fabricant

Nous sommes en mesure — en vendant directement de notre manufacture — de vous faire économiser un montant substantiel sur l'achat de votre nouveau manteau de fourrure. Voyez les centaines de manteaux dans les plus récents modèles que vous pouvez choisir dans nos salles d'étalage de la manufacture. Ici le loyer n'est pas élevé, le mobilier n'est pas dispendieux — vous ne payez que pour les fourrures que vous achetez.

A. Manteau de Mouton de Perse, col et poignets en Kolinsky. Prix de détail $500. Prix de la Manufacture $395

B. Manteau en écureuil, nuance hermine d'été. Prix de détail $900. Prix de la Manufacture . . . $600

C. Manteau en Broadtail canadien, col en renard. Prix de détail $300. Prix de la Manufacture . . $195

D. Manteau de Mouton de Perse, col et poignets en vison. Prix de détail $625 Prix de la Manufacture $450

E. Manteau en Seal Hudson, qualité exceptionnelle. Garni de Kolinsky. Prix de détail $500. Prix de la Manufacture $395

F. Manteau en rat musqué, col en renard, très élégant dessin. Prix de détail $275. Prix de la Manufacture $225

G. Manteau en Seal Chapal, col de renard rouge. Prix de détail $275. Prix de la Manufacture $195

H. Manteau de Mouton de Perse, de peaux parfaitement assorties. Garni de martre d'Alaska. Prix de détail $450. Prix de la Manufacture $295

J. Manteau en vison canadien, magnifique qualité. Prix de détail $2,500. Prix de la Manufacture $1800

PAYEZ COMPTANT ET PAYEZ MOINS CHER

CUMMINGS & CUMMINGS LIMITED

Angle des rues St-Paul et St-Sulpice

Ouvert le samedi après-midi

Juste en arrière de l'Eglise Notre-Dame

Paletots garnis de loutre pour hommes
Paits de mouton ou beaver avec col de véritable loutre. Prix de détail $125. Notre prix de la manufacture $95

ACCUSÉ DE 2 MEURTRES ET D'UN VOL DE $104,000.

LA RECOLTE DE 1927 EST LA MEILLEURE QUE NOUS AYONS EUE DEPUIS NOMBRE D'ANNEES DANS NOTRE PROVINCE

Dans certains districts, la récolte s'est améliorée de 50 p. c. – La région de Montréal a moins rapporté qu'ailleurs.

STATISTIQUES DE M. MARQUIS

QUEBEC, 26. (Du correspondant de la "Patrie").— Les cultivateurs de la province de Québec ont été bien dédommagés cette année, de leurs travaux et des efforts qu'ils ont faits pour rendre leurs terres frutueuses. La récolte de 1927 a été la plus abondante et la meilleure qu'ils aient eue depuis plusieurs années. Dans certains districts, l'amélioration a été de 50 pour cent. La qualité des grains est beaucoup supérieure à celle des autres années. Le nord de la province a été favorisé de façon toute particulière et la région de Montréal est la seule qui n'ait pas bénéficié aussi largement de l'amélioration.

Les statistiques qui viennent d'être compilées sont très encourageantes. Elles indiquent qu'au point de vue agricole l'année 1927 a été en quelque sorte une année d'abondance.

A ce sujet, le Lt.-Col. G.-E. Marquis, chef du bureau provincial des statistiques, nous déclarait qu'il y a au moins 10 ans que nous n'avons pas eu aussi bonne récolte.

L'amélioration dans l'Abitibi, Charlevoix et la région du Lac St-Jean, nous dit M. Marquis, est de 25 à 30 pour cent. En certains endroits elle se chiffre même à 50 pour cent. Dans plusieurs comtés du sud, la récolte a été infiniment supérieure. Les cultivateurs nous disent que le grain est "de plomb". L'avoine pèse plus que le poids "standard" au minot. Les légumes sont beaux dans les cantons de l'Est et ils sont venus en abondance.

La région de Montréal, ajoutait M. Marquis, a peut-être été moins favorisée que les autres régions et les rapports de 1927 diffèrent peu de ceux de 1926. D'une façon générale, on peut dire que la récolte a été exceptionnelle. Une très petite quantité de grain a germé sur le sol.

Les cultivateurs sont satisfaits de la récolte de pommes de terre. En général les cultivateurs les ont gardées pour les vendre plus tard, mais la récolte a été si abondante qu'elles ne sont pas encore rares. Les prix sont assez bas.

Les statistiques démontrent encore, disait M. Marquis, que les prix des divers produits agricoles ne sont pas élevés. C'est donc dire que dans les années d'abondance, les cultivateurs ne sont pas les seuls à être favorisés. Le blé se vend $1.80 le boisseau et l'avoine 75 sous; les pois sont à $2.85 et les fèves à $2.90. Le foin vaut $10 la tonne.

M. Marquis nous a aussi déclaré que la récolte de fruits avait été très bonne mais que celle du tabac n'avait pas été meilleure que d'habitude.

COOLIDGE DECORE LINDBERGH



On voit ici le président Coolidge présentant au colonel Charles Lindbergh, qui traversa l'Atlantique seul, en avion, la médaille d'or de la Société Géographique nationale, à l'Auditorium de Washington. Seulement sept personnes se sont vu décerner cette médaille.

11 morts et 21 blessés à Folsom

FOLSOM, Californie, 26. — (Presse Associée). — Neuf forçats et deux gardes de la prison ont perdu la vie dans l'émeute d'hier. Dix-sept prisonniers et quatre gardes ont été blessés.

Six bagnards, les chefs de la révolte au dire du préfet, ont été mis au cachot. Des accusations de meurtre seront portées contre eux.

Resubdivisons les lots, si l'on veut la disparition des escaliers extérieurs

S'il y a des escaliers extérieurs à Montréal, ce ne sont pas les administrateurs de Montréal qui sont blâmables, ce sont ceux qui ont imposé à la métropole la subdivision des terrains à raison de vingt-cinq pieds de front.

Sur des lots de vingt-cinq pieds de front, il est impossible de construire des maisons avec escaliers intérieurs. Déjà le Bureau Provincial d'Hygiène trouve les pièces trop petites dans ces maisons et proteste au nom de l'hygiène. Que serait-ce si l'on contruisait des escaliers intérieurs?

Il faudrait des lots de trente-cinq pieds de front et le système des maisons "duplex".

Que l'on fasse une resubdivision de lots non bâtis et la ville de Montréal pourra ensuite prohiber les escaliers extérieurs.

LE TRIBUNAL SE TRANSPORTE A LA MAISON DE T. VALLEE

Le malade reconnaît Metz comme celui qui l'a blessé à coups de revolver. – Une observation du président du tribunal, l'hon. juge Archambault.

A SHERBROOKE

SHERBROOKE, 26. (Du correspondant de la "Patrie"). — "M. Rioux, soyez honnête pour le témoin. En comparant son témoignage d'aujourd'hui avec la déposition qu'il a fait lors de l'enquête du coroner, vous avez délibérément passé des paragraphes et je constate pour ma part que la contradiction que vous cherchez à établir, n'existe pas.

C'est en ces termes que l'honorable juge Joseph Archambault, président des assises s'est adressé, hier à l'avocat de James Metz, accusé de meurtre, au moment où Me Rioux tentait de démontrer que Joseph Poliquin, principal témoin de la couronne, se contredisait dans ses déclarations.

La séance de l'avant-midi a donné lieu à une foule de mises au point de la part du tribunal, qui à maintes reprises, a fait remarquer à l'avocat de la défense que sa façon d'agir était quelque peu illégale. Ces remarques devaient provoquer celle un peu plus sévère que l'honorable juge Archambault jugea à propos de faire vers la fin de l'avant-midi.

Juste avant que la séance soit ajournée, l'honorable juge Archambault dit à Me Rioux: "Vous devez être juste et loyal non seulement pour le témoin Poliquin mais pour tous les témoins. Je vous sais intelligent et vous savez ce que je veux dire."

"Je suis heureux de recevoir ce compliment du tribunal", dit l'avocat de la défense.

"Je n'ai aucun doute sur votre intelligence et vous savez que ce n'est pas cela que je vous reproche" retorqua le président du tribunal.

CHEZ VALLEE

Le témoin Joseph Poliquin a dû subir durant tout l'avant-midi, le contre-interrogatoire de la défense commencé la veille. Cet après-midi, la cour dût se transporter à la résidence de Théodore Vallée, rue S.-Pierre pour l'interroger sur ce qu'il savait au sujet de la tragédie de la rue S.-Henri.

Des automobiles furent retenues pour transporter le juge, les jurés, les avocats de la couronne et de la défense, les greffiers, les journalistes et tous les officiers de la cour.

Il y avait foule à deux heures au palais de justice, de même qu'à la séance précédente Grande fut la surprise des assistants quand ils virent que la cour se transportait à la résidence de Théodore Vallée. Le président du tribunal déclara quelques instants après l'ouverture de la séance que la cour se rendait à la résidence de Théodore Vallée pour entendre un des principaux témoins Théodore Vallée qui est paralysé sur un lit de douleur depuis la blessure qu'il a reçu de James Metz à coup de revolver Le président du tribunal recommanda aux jurés de ne parler à personne.

C'EST BIEN LUI!

"Oui c'est lui, c'est bien lui qui m'a tiré", disait hier après-midi Théodore Vallée, l'une des victimes du drame de la rue S.-Henri, au moment où en présence du président des assises, l'honorable juge Joseph Archambault, des avocats de la couronne et de la défense, de tous les officiers de la cour, des jurés et des journalistes, on le confrontait avec l'accusé James Metz qui subit actuellement son procès pour le meurtre d'Hélène Dubois, tuée au cours de cette même tragédie, en même temps qu'une troisième victime Edouard Vallière.

N'étant plus que l'ombre lui-même, visiblement épuisé, pâle et ému, et répondant quand même aux questions qui lui furent posées, Vallée a rendu témoignage dans la chambre où il est retenu depuis bientôt un an par une paralysie, résultant des blessures qui lui furent infligées au cours de cette tragédie.

Cette interrogatoire de Vallée a beaucoup émotionné les témoins. Vallée étendu sur un lit paraissait souffrir beaucoup quand la séance s'ouvrit et que Me Wilfrid Lazure lui posa les premières questions.

M. Lazure interrogea longuement le témoin Vallée et l'avocat de la défense Me Emile Rioux en fit autant. Le témoin déclara ne pas se rappeler avoir fait des déclarations "antemortem" à l'hôpital au mois de janvier dernier.

Me Rioux voulut faire admettre à Vallée une foule de déclarations inscrites dans ses dépositions mais Vallée déclara ne se souvenir de rien du tout.

RECIT DU DRAME

Le témoin a cependant raconté en détail les circonstances du drame qui s'est déroulé sur la rue S.-Henri. Il dit comment il se battit avec l'accusé Metz et la fusillade qui suivit de la part de Metz au cours de laquelle il fut tiré au côté droit avec le résultat qu'aujourd'hui, il est tenu prisonnier sur un lit de douleur paralysé pour le reste de ses jours.

Les déclarations de Vallée furent pathétiques et sa confrontation avec l'accusé Metz fut émotionnante.

En apercevant l'accusé, le malade tenta de se soulever de son lit et cria "c'est lui qui m'a tiré, c'est lui, je ne puis me tromper".

Cet interrogatoire se termina environ à quatre heures. Le président du tribunal posa aussi quelques questions et la quarantaine de visiteurs se retirèrent de la maison de Vallée. Ceci mettait fin à l'une des phases des plus importantes du procès de James Metz.



DES CONSEILS DE SECURITE POUR LE CONDUCTEUR D'AUTO

La ligue de sécurité enverra des avis aux automobilistes.

LES FREINS

A la suite de l'assemblée tenue hier par le comtié de la circulation et des transports, présidé par M. Ed. Quinn, la Ligue de la Sécurité de Québec avertira les automobilistes de poser des chaines antidérapantes et de vérifier l'état de leurs freins aux premiers signes de neige et de glace.

On a fait observer que l'avis habituel devait être envoyé dès le début de l'hiver. Non seulement on demande aux propriétaires et chauffeurs de poser des chaines, mais on leur conseille très vivement d'inspecter leurs freins afin de s'assurer qu'ils mordent parfaitement et ne glissent pas sur les tambours, cela avant que la ville adopte un règlement touchant l'inspection par la police, des freins de toutes les voitures. Le président Quinn a fait observer que l'absence de chaines et le mauvais fonctionnement des freins étaient les causes principales des accidents. Une autre mesure de précaution est de bien surveiller le bon fonctionnement du feu d'arrêt situé en arrière des machines.

On a aussi discuté la question des accidents qui surviennent dans les garages et l'assemblée du comité tient a faire observer que l'emploi de poêles au centre d'un garage est dangereux quand de nombreuses machines y entrent ou en sortent. Un simple faux mouvement peut renverser le poêle qui met le feu à l'huile et à l'essence. Il est toujours dangereux de faire marcher des autos dans des garages fermés.

Après avoir énuméré les divers genres d'accidents et avoir donné les moyens de les prévenir, le comité a décidé de demander au secrétaire et au gérant de lancer un avis public afin dempêcher, autant que possible, le renouvellement de ses accidents.

Déjeuner du Club Central des Femmes libérales, à l'Hôtel Windsor

Le déjeuner du club central des femmes libérales de Montréal, aura lieu à l'hôtel Windsor, samedi, le 3 décembre. L'honorable Athanase David sera l'hôte d'honneur à ce déjeuner.

On pourra se procurer des billets chez Mme Pierre Casgrain, 246 avenue Elm, Westmount, téléphone Westmount 3103.

SEPARER N.-D. DE G. DE LA METROPOLE

"Ceci s'impose car Montréal n'a pas rempli ses obligations envers nous", dit M. Fraser.

La séparation du quartier Notre-Dame de Grâce, pour en faire de nouveau une municipalité séparée est la seule chose logique à faire, vu que Montréal n'a pas rempli les conditions de l'annexion, déclare M. William Fraser, vieux citoyen de l'ancienne municipalité qui demeure à 469 Oxford. Montréal, dit-il, avait promis de dépenser $3,000,000 en trois ans à la construction de rues et à des améliorations. Au lieu de cela, les propriétaires riverains sont appelés à payer pour toutes les améliorations; les promesses de parcs n'ont jamais été remplies, et la vieille municipalité de Notre-Dame de Grâce qui avait une dette de $1,400,000, paie maintenant une taxe fort élevée à cause des conditions qui existent dans d'autres parties de la métropole. M. Fraser croit que Notre-Dame de Grâce y gagnerait à s'administrer elle-même.

Au moment de l'annexion, dit M. Fraser, Notre-Dame de Grâce était une riche acquisition pour la cité de Montréal. Elle avait ses systèmes d'aqueduc, d'éclairage et d'égout, et nos taxes étaient extrêmement basses. Avec l'annexion, la cité avait assumé plusieurs obligations; celles-ci n'ont pas été remplies.

La cité devait par exemple, en trois ans, dépenser trois millions de dollars pour la construction et l'amélioration des rues et trottoirs permanents. Cela n'a pas été fait. Tout ce qui a été fait a été payé par les propriétaires riverains. La cité devait alors maintenir les parcs ouverts et en acheter d'autres. Cette promesse n'a pas été tenue. Nous devions avoir trois postes de police et de pompiers; nous n'en avons qu'un seul aujourd'hui après 17 ans. La cité devait aussi ouvrir une grande artère à travers le quartier jusqu'au chemin de Côte de Liesse; où est ce chemin? Et pour couronner tout cela, nous avons aujourd'hui l'ineffable privilège de payer $1.35 en taxe pour payer la dette de la cité.

Voilà la position malheureuse dans laquelle nous sommes, position qui fait un éclatant contraste avec la situation que nous remarquons dans Westmount, Montréal-Ouest et même Hampstead, où nous trouvons des municipalités propres, bien agencées et progressives.. Il est temps que les citoyens de Notre-Dame de Grâce songent à tout cela. L'étude de la question nous amènera peut-être à la conclusion que nous y gagnerons à nous administrer nous-mêmes, tout comme Westmount, Montréal-Ouest et Hampstead. C'est, semble-t-il la seule conclusion logique à notre problème. Nous ne demanderons pas de faveurs; nous ne ferons que valoir nos droits. C'est le temps plus que jamais d'agir.

Un individu que la police de Montréal vient d'arrêter. – Il aurait fait sauter à la dynamite une automobile blindée. – Une forte somme cachée en banque.

ON L'ARRETE, RUE SAINTE-CATHERINE

Un nommé Stanley Bodziakowsky alias Bodziak, recherché par la police de Pittsburgh pour deux meurtres et pour un vol à main armée au montant de $104,000, a été arrêté hier après-midi à l'angle des rues Sainte-Catherine et Stanley par les sergents-détectives Tremblay et Pryski agissant sous les ordres de l'inspecteur Mercier et du capitaine Lemire. Les deux policiers étaient accompagnés du détective J.-W. Jeisler, de Pittsburgh.

Peu après le vol de $104,000, Bodziakowsky était venu à Montréal. La police découvrait son domicile et le soir même où deux détectives se présentaient à sa chambre pour l'arrêter on apprit que l'individu était parti pour l'Europe.

Ces jours derniers, l'inspecteur Mercier fut informé que le prétendu meurtrier était revenu à Montréal. La police de Pittsburgh fut prévenue et le détective Jeisler arrivait à Montréal hier. Jeisler et les détectives Tremblay et Pryski appréhendèrent l'accusé au moment où il sortait de chez lui.

Des papiers trouvés sur l'accusé indiquent qu'il était à Cuba il y a environ deux mois.

Le vol de $104,000 fut commis le 11 mars dernier aux mines de Coverdale, situés à environ 14 milles de Pittsburgh. Les bandits firent sauter à la dynamite une automobile blindée dans laquelle se trouvait l'argent de la paye. Quatre gardiens qui étaient dans l'auto échappèrent à la mort par miracle.

Le 24 décembre 1925, quatre bandits attaquaient l'automobile blindée de la "Monitor Company", tuant un des gardiens et s'emparant d'une somme de $47,000. La police prétend que c'est Bodziakowsky lui-même qui a tiré sur le gardien, dans le dos. La victime était L. C. Gump, âgé de 65 ans.

L'autre meurtre a été commis le 24 décembre 1922 à la "Beadling Coal Company", à 8 milles de Pittsburg. Une somme de $32,000 fut volée et un des gardiens, Howard Denis, fut tué. On prétend que l'accusé participa à l'attentat.

Bodziakowsky aurait commis trois autres attentats dans les environs de Pittsburg, dont deux dans des hôtels.

Lorsqu'il a été arrêté, hier, le prévenu avait peu d'argent sur lui mais la police croit qu'il a une forte somme déposée dans la voûte de sûreté d'une banque de cette ville.

Bodziakowsky a été écroué dans les cellules en attendant sa comparution devant le juge Lacroix, commissaire d'extradition. C'est un jeune homme de 33 ans, portant la canne et vêtu avec une extrême élégance. Il demeurait à Détroit où il a une femme et un enfant de trois ans.

La police de Pittsburg dit que l'accusé faisait partie d'une fameuse bande de malfaiteurs dont l'un s'évada de prison après avoir été condamné à mourir sur la chaise électrique.

Après le vol de $104,000 la police de Pittsburg a retrouvé une somme de $33,000 enterrée dans une grange ainsi que 28 carabines.

ON LUI REMET LA GARDE DES ENFANTS

Une entente entre la grand'mère et le père sanctionnée par la Cour.

Grâce à une entente survenue en cour même, entente sanctionnée par l'hon. juge Philippe Demers en Cour de Pratique, Philéas Guénette aura la garde de ses deux enfants, René et Thérèse. Guénette était privé de ses enfants depuis la mort de sa femme en juin dernier alors que leur grand'mère les avait amenés pour aller ensuite les conduire à Vaudreuil sans que le père sache où ils étaient. Guénette avait pris alors un bref d'habeas corpus et c'est ce bref que l'on a discuté, hier. Finalement, madame Amélie Souchereau, veuve de H. Quesnel, consentit à une entente pour retourner les enfants à son père. C'est cette entente que la Cour a sanctionnée.

LA COMMISSION DES SERVICES PUBLICS

Elle siègera à Québec mardi. — Nombre de causes à étudier.

QUEBEC, 26. (Du correspondant de la Patrie,) — La commission des services publics tiendra une session à Québec, mardi prochain, 29. Elle aura 67 causes à étudier, 19 en séances publique et 48 en séance privée. Voici la liste des principales causes: La Cie Electrique du Saguenay vs La ville de Chicoutimi; la Cie Electrique du Saguenay vs La corporation du village de Grande Baie; Roberval Saguenay Ry vs Lac St-Jean Light and Power Co.; St-François Water Power Co. vs Clovis Fournier; La Cie de Téléphone Québec-Orléans vs Montmorency Electric Ltd.; Le conseil municipal de Latterrière vs Aubin et Gauthier et le canton Chicoutimi; Dr Emile Nadeau vs Quebec Power, etc.

On le trouve avec une balle au coeur

U nnommé Walter Ludlow a été trouvé, hier soir, avec une balle au coeur et un revolver à côté de lui, dans la maison où il demeurait au No 695 rue des Ormeaux à Tétreaultville. Un médecin fut appelé immédiatement mais ce ne fut que pour constater la mort. Le défunt est un ancien soldat qui était sans ouvrage depuis deux mois. Une enquête sera tenue.

Une femme a été tuée par un train

Mme Robert Smith, âgée de 40 ans, 66a, 3ème avenue, Lachine, a été frappée par un train du Canadien National, alors qu'elle traversait le passage à niveau à l'angle de la Première Avenue et du boulevard Lasalle, à 11 heures, hier soir. Elle a succombé quelques minutes plus tard à une fracture du crâne, à l'hôpital Saint-Joseph, à Lachine, où elle avait été transportée.

Maire de Winnipeg

WINNIPEG, 26. — Le lieutenant colonel "Dan" McLean a été élu maire de Winnipeg, hier, en remplacement du colonel Ralph Webb.

Banquet des maraichers

Le banquet annuel de la société des jardiniers-maraichers de la province de Québec, aura lieu jeudi, le 15 décembre, à 7 heures 30 du soir, à l'hôtel Place Viger.

MADAME FREMONT EST OVATIONNEE

Elle parle de l'influence de la femme dans la politique.

Madame Charles Frémont, de Québec l'une des déléguées à la convention de Winnipeg, a reçu une ovation de l'Association des femmes conservatrices de Montréal, à leur séance d'hier, au Mont-Royal.

Dans le discours qu'elle a adressé à ces dames, Mme Frémont a insisté sur l'urgence de l'unité de vues et d'action des membres du parti, hommes et femmes. Elle pria ses auditrices d'accorder un intérêt plus grand à la politique, parce qu'elles sont en mesure d'avoir une très heureuse influence sur la législation sociale.

Les temps sont prochains, a-t-elle dit, où tout le monde reconnaîtra le rôle heureux de la femme en politique et où sa part légitime lui sera accordée. "Nous demandons aux hommes de nous recevoir plus franchement, avec moins de l'attitude chien-et-chat".

Madame Frémont fit remarquer le rôle tout à fait nouveau joué par les femmes à la grande convention de Winnipeg. Evidemment, l'attitude des hommes se modifie et madame Frémont en donne une preuve typique dans l'histoire de ce membre du Kiwanis qui, à Winnipeg, demanda si Madame Frémont consentirait à parler devant son club de la "femme et de la politique".

Après l'allocution de Madame Frémont, on lut une lettre de l'hon. R.-B. Bennett, dans laquelle celui-ci dit qu'il espère venir dans la province au début de l'année.

L'étude du système de gouvernement municipal par arrondissements

La commission chargée d'étudier le système de gouvernement municipal par arrondissements doit se réunir incessamment. Ses membres sont déjà nommés et attendent le dépôt de rapports qui sont préparés par le maire Beaubien, représentant la ville d'Outremont, le secrétaire Bell, représentant Westmount et M. J. A. A. Leclair, représentant Verdun. Il y aura peut-être aussi un rapport du maire Ballantyne, de Montréal-Ouest.

Il est entendu que le successeur de M. J. A. A. Brodeur à la présidence du comité exécutif, deviendra ipso facto membre de cette commission où M. Brodeur devait siéger.

L'opposition au projet, s'il y en a, viendra probablement des citoyens de Westmount et Outremont à qui il faudra bien faire saisir que le changement ne diminuera nullement leur autonomie, mais au contraire, l'affirmera. Les citoyens de ces deux villes sont jaloux de cette autonomie. Leurs villes sont, disent-ils, mieux entretenues et mieux gouvernées que Montréal.

LA VITESSE DES AUTOS SERAIT PORTEE A 35 MILLES A L'HEU

C'est ce que l'on déciderait à la prochaine session de la législature. – La vitesse dans les villes serait de vingt-cinq milles à l'heure.

UNE LUMIERE SUR TOUS LES VEHICULES

Il est probable que l'une des mesures importantes que le gouvernement provincial doit soumettre à l'Assemblée Législative dont la session commencera le 10 janvier, sera un amendement à la loi des véhicules moteurs dans la province. La modification apportée à la loi existante augmenterait de 5 milles le maximum de vitesse permise.

Ce maximum est actuellement de 30 milles dans toutes les routes en dehors des villages, villes et cités et 20 milles dans ces limites. Les nouvelles vitesses permises seraient donc de 35 et 25 milles respectivement.

Une autre modification à la loi est importante pour les automobilistes comme pour les cultivateurs. C'est celle qui stipule que tous les véhicules, quels qu'ils soient devront porter un feu à l'arrière après le coucher du soleil. C'est une amélioration que diverses associations, notamment le Club Royal des Automobilistes, demandent depuis plusieurs années mais sans succès à cause de l'opposition des députés des campagnes. Le gouvernement n'a pas dit que la modification n'était pas bonne, mais il demandait du temps pour enseigner le cultivateur et lui faire comprendre la nécessité de ces lumières. Les accidents sont fréquents à cause de l'absence de lumière, surtout à proximité des grandes villes où cultivateurs et maraichers circulent en grand nombre.

La question de la vitesse a été sérieusement étudiée au cours de l'année et l'hon. J. L. Perron, qui administre la loi de la vitesse, a annulé une foule de licences parce que les chauffeurs allaient trop vite. Le gouvernement en serait venu à la conviction qu'on peut permettre une vitesse plus grande, mais chauffer avec plus de prudence aux endroits dangereux.

Il démissionne



Le Dr VALMONT MARTIN, qui vient d'être nommé médecin municipal, donnera sa démission comme maire de Québec le 2 décembre prochain.

Acclamation dans le comté de Maple-Creek

REGINA, 26.—M. William Bock, un libéral, a été élu par acclamation dans le comté fédéral de Maple-Creek, hier.

M. William Bock est un cultivateur du district. C'est un nouveau venu dans la politique.

L'élection partielle fut occasionnée par l'élévation de M. George Spence, l'ex-député, au poste de ministre des chemins de fer dans le cabinet provincial.

Ligne de distribution

QUEBEC, 26. — Le Quebec Power Co., va demander à la commission des services publics l'autorisation de conetruire une ligne de distribution électrique à Saint-Tite des Caps.

M. King à New-York

NEW-YORK, 26. — Le premier ministre Mackenzie King est arrivé hier matin de Washington, où il a passé trois jours. Il séjournera une couple de jours dans la métropole et retournera à Ottawa, dans son wagon privé, à 8 heures samedi soir.

La Qualité du VERRE TAILLÉ portant cette étiquette
est Garantie par
THE NATIONAL ASSOCIATION OF CUT GLASS MANUFACTURERS Inc.
Manufacturé à Montréal par
GEO. PHILLIPS & CO. LTD.
3282, rue S.-Timothée. Tél. Est 1122
3-sam.-jno

EN VUE D'UN MEILLEUR CHAUFFAGE INSTALLEZ LE
Brûleur Super Oil
DANS VOTRE FOURNAISE!
— sans moteurs!
— sans pièces mobiles!
— pas d'ennuis!
— pas d'interférence avec la radio!
$295.00 complètement installé
George H. Wood
454, rue S.-Jacques, Montréal
Près rue des Inspecteurs
Téléphone: Main 3005

Fourrures
Que vous serez
Fières de Porter



Depuis plus de 30 ans les fourrures de J. Bourdeau & Fils ont été le choix des personnes dont les noms figurent au premier rang dans la société la plus exclusive de pratiquement toutes les villes du Canada. Elles sont de véritables chefs-d'oeuvre de bon goût et de distinction, et leurs prix ne sont pas plus élevés que ceux des fourrures de provenance incertaine.

J. BOURDEAU & Fils
LIMITEE
Fourrures en gros
428, RUE SAINT-PIERRE
(Vis-à-vis l'immeuble du Board of Trade), MONTREAL.

"Chauffage sans tracas"
Pour cette Chambre Froide
Un
Radiateur Electrique Veronneau
est tout indiqué
Chauffage efficace, propre, hygiénique
HOUSE ELECTRIC HEATING CO.
1063, rue Bleury . . . . . Montréal

Cousin du roi d'Italie



LE PRINCE AMEDEE DE SAVOY, DUC D'APULIE, qui a épousé, tout dernièrement, la princesse ANNE, fille du duc de GUISE, prétendant au trône de France.

LA MANIE DES COLLECTIONS

20,000 collectionneurs de timbres en Angleterre. – Et autres choses.

INGENIEUSE PATIENCE

PARIS, 26. L'Angleterre compte pour le moins 20,000 collectionneurs de timbres; l'Allemagne 30,000. Chez nous, il paraît qu'ils ne sont guère plus de 10,000... La manie de collectionner les timbres a, du moins, pour effet d'apprendre la géographie au collectionneur. Mais combien de collections n'ont pas cette utilité!

Ces jours derniers les journaux vantaient l'ingénieuse patience d'un collectionneur anglais qui, en cinq ans, a mis de côté 3,772 boîtes d'allumettes ayant toutes une étiquette différente.

Le champ de la "collectionomanie" est sans limite: il faut s'attendre à y découvrir chaque jour du nouveau. Il y a quelques années, un commissaire de police de Paris, mandé pour constater le suicide d'un vieillard de 75 ans qui avait vécu dans la plus profonde misère, découvrit, dans le réduit habité par le malheureux, une collection de 80,000 numéros et correspondances d'omnibus classés avec soin par lignes et par époques.

Cette bizarre collection était des plus complètes: elle allait depuis les légendaires "Dames Blanches" du temps de Charles X jusqu'aux autobus et tramways électriques.

Le bouton est un des objets qui ont le plus tenté les collectionneurs. Le compositeur Clapisson avait plus de 12,000 boutons civils et militaires.

Un marchand de tableaux a collectionné les palettes de tous les peintres connus. Roqueplan avait réuni plusieurs milliers de bassinoires. Celui-ci collectionne les couteaux, cet autre les soldats de plomb; cet autre encore les pipes en terre. Voici un collectionneur qui n'admet que des pots à tabac décorés de sujets militaires; en voici un autre qui recueille uniquement les pelles à chaufferettes.

On sait que Pierpont Morgan collectionnait les cloches, et que Mme Anna Thibaut collectionne les sonnettes.

Mais voici une dame qui recueille les vieilles malles; un monsieur qui réunit les clarinettes de tous modèles. On signala même naguère un maniaque qui collectionnait uniquement les cuvettes de cabinet en porcelaine historiée.

Après celui-là, on peut tirer... la chaine... qu'en pensez-vous?

Les dépenses des services municipaux de Shawinigan Falls

SHAWINIGAN FALLS, 26. (Du correspondant de La Patrie.) — A la dernière séance du conseil municipal, le gérant M. Vermette a soumis son rapport sur les opérations des divers services municipaux pour le mois d'octobre 1927.

Le tableau des revenus et des dépenses démontre que pour la période de quatre mois, le budget s'est bouclé avec un déficit de $1,797.95. Les recettes pour cette période étant de $93,183.33 tandis que les dépenses furent de $94,981.33 comme suit. Département des finances, $57,177.67; voirie $13,262.27; aqueduc, $5,143.36; police et santé, $8,715.51; feu et éclairage, $9,204.47; parcs et marchés, $1,678.05. Total, $94,981.33.

Les dépenses sur le compte du capital se sont élevées à environ $9,000.00 dont la plus grande partie a été dépensée pour l'amélioration du parc et pour des travaux de nivellement de rue et d'aqueduc à d'autres dans le quartier No 3. Ces travaux sont nécessités par le remplacement de la voie ferrée des chars de fer Nationaux.

Nous Annonçons notre Grande

VENTE DE FIN-DE-MOIS

10% D'ESCOMPTE

SUR TOUS NOS

MANTEAUX

en suédine, duvetyne, point d'aiguille, tweed, etc., se vendent de $35. à $60.



Gants

En Chamoisette pour Dames

Ces nouveaux gants sont ornés de jolies manchettes de fantaisie et gentiment brodées. Plusieurs modèles différents, et quelques uns de genre "Pull-On". Nuances: fauve, mode, nude, pongé, pastel et gris. Valeurs jusqu'à 89c.

Prix très spécial de fin-de-mois chez Letendre

.49

DENTELLE

de soie rayon; 18, 27 et 36 pouces de largeur; en mauve, vert pâle, bleu marine et blanc. Régulier 89c la verge. Prix spécial pour lundi, mardi et mercredi seulement . . . . . **.59**

POINT DE SOIE ET DENTELLE

pour garnitures diverses. La dentelle vient en mauve et en blanc, le point, en bleu Alice, bleu pâle et écru. 18 et 27 pouces de largeur. Qualité de 39c la verge. Prix réduit à seulement. . . . . **.25**

DENTELLES

étroites et dentelles de fil, filet, etc., de 3-4 à 2 pouces de largeur et valant 5c la verge. Grand choix au prix de solde . . . . . **.02**

BRODERIE

pour garnitures de tabliers d'enfants, etc. Une jolie broderie sur mousseline, 3 et 4 pouces de largeur. Régulier 10c la verge. En vente lundi, mardi et mercredi, à seulement . . . . . **.07**

ECHARPES

en tricot de fantaisie ou uni en deux tons différents; d'autres en crêpe de Chine avec fleurs peintes au bas. Nuances nouvelles. Prix spécial chez Letendre **1.00**

MOUCHOIRS POUR DAMES

beau fil blanc avec jolis motifs en couleurs. Ces petits mouchoirs sont finis d'un point d'ourlet. Valeurs très spéciales chez Letendre . . . . . **.15**



SACOCHES EN CUIR

uni ou de fantaisie; formes populaires et couleurs en vogue, y compris noir. Prix spécial pour cette vente . . .

1.00

LETENDRE, LIMITEE

LA Cie DES MAGASINS CANADIENS A RAYONS, Ltée.

SUCCESSEURS

625 EST, RUE STE-CATHERINE

TELEPHONE: EST 9771

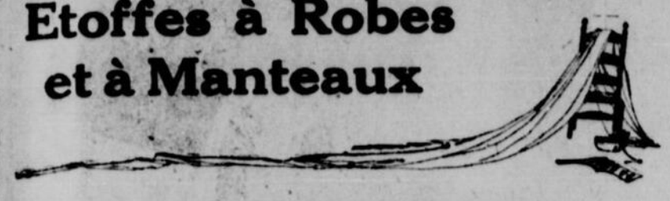
POUR CETTE VENTE DE FIN-DE-MOIS

22 MAGASINS

Les prix sont radicalement coupés chez Letendre, surtout dans les

Etoffes à Robes et à Manteaux





Un Prix Incroyable!

300 VERGES DE BEAUX TISSUS CORDES

A manteaux d'une bonne pesanteur et forte texture, mais d'un fini plutôt soyeux. Vous avez le choix entre plusieurs teintes vraiment à la mode: marron glacé, drab, castor, gris bleu, bleu copen et aussi noir. Cette étoffe mesure 54" de largeur et représente une valeur véritable d'au moins $2.00 la verge. Nous vous l'offrons lundi au prix incroyable — mais VRAI — de seulement . . . . . **.59**

Grand Choix d'Etoffes à 1.29

RATINE tout laine, pour manteaux d'hiver et paletots d'enfants, etc. Choix de brun foncé et gris fer. 56" de largeur. Belle qualité de $3.50 la verge. Prix spécial lundi chez Letendre **1.29**

DRAP VELOURS tout laine, pour manteaux. Nuances: bleu marine, coco, bleu paon, rouille et noir. 54" de largeur. Val. de $2.25 et $2.50 vg. Prix spécial lundi chez Letendre . . **1.29**

TRICOTINE tout laine, pour robes; choix de bleu marine, bois de rose, gris éléphant, coco, copen et noir. 54" de largeur. Rég. $2.50 la vg. Prix spécial lundi chez Letendre . . **1.29**

FAILLE française tout laine, pour robes; en bleu marine, bleu beige, sable, senora, etc. 54" de largeur. Qualité de $2.00 la vg. Prix spécial lundi chez Letendre **1.29**



TISSUS NOIRS POUR $1.49

[Valeurs de $2.50 à $4.50]

Parmi ces beaux tissus noirs vous trouverez les textures toujours populaires telles que:

CREPE MAROCAIN DIAGONALE CHEVIOTE, ETC.

Ce sont tous des tissus à robes et à manteaux; 54" de largeur . . . . . .



SOIES à .89

(Valeurs jusqu'à $1.95)

Satin rayon; Soie taffetas; Crêpe de Chine
Crêpe Georgette; Soies de fantaisie;
Soie brochée (pour doublure)
Velours broché (pour kimonos)

Ces différentes soies viennent dans un beau choix de nuances à la mode, et mesurent de 36 à 40 pouces de largeur.

SPECIAL POUR LUNDI MATIN SEULEMENT:

JERSEY DE SOIE

Un beau tissu très recherché pour lingerie, etc. Nuances: maïs, Nil, pêche, corail, sable, bleu, rose, blanc et noir. 36" de largeur. Qualité de $1.19 vg. Notre prix pour lundi matin seulement . . . . . **.59**

Trois Jours d'Aubaines:

LUNDI, MARDI, MERCREDI

20% D'ESCOMPTE

SUR TOUS NOS

MANTEAUX

en velvalaine, velvabloom, broadcloth, broadtail, etc., se vendant de $60. à $135.00

BAS de CACHEMIRE



Ils sont faits avec entrée large et les points d'usure sont bien renforcés. Nuances: chair, mode, gris, brun et noir. Pointure 8 1-2 à 10. Prix spécial de fin-de-mois chez Letendre . . . .

.49

BAS D'ENFANTS

En cachemire par côtes fines 1-1. Ces bas sont légèrement imparfaits. Nuances: fauve, gris, brun, rouge, blanc et noir. Pointure 4 à 7 1-2. Valeurs jusqu'à 85c. Prix spécial de fin-de-mois chez Letendre . . . . . **.39**

BAS GOLF

De beaux bas golf tout laine, haut rabattu. Nuances: oxford, camel, brun, bruyère, etc. Pointure 7 à 11. Valeurs jusqu'à 98c. Prix spécial de fin-de-mois chez Letendre . . **.49**

GANTS ET MITAINES DE LAINE POUR GARÇONS

Belle laine grise et de nuances combinées et bonnes mitaines en mocha brun ou en laine. Pointures 5, 6 et 7 pour les gants. Les mitaines sont de pointures désassorties. Valeurs de .60, .75 et $1.00. En vente aujourd'hui et lundi, à seulement . . . . **.49**

Gilets de Laine pour Hommes

Choix de gris, bleu marine et blanc; modèle passant pardessus la tête, avec col roulé. Qualité de $2.50. Prix spécial pour cette vente, chez Letendre **1.95**

FOULARDS EN SOIE POUR HOMMES

Ce sont de nouveaux foulards de forme écharpe ou carré, belle soie de fantaisie dans un grand choix de couleurs. Quelques autres sont en tricot de soie rayon blanc ou couleurs. Valeurs de $1.50 à $2.50. Votre choix durant cette vente de fin-de-mois. **.98**



Pour Finir le Ménage

RIDEAUX RUCHES

En marquisette blanche. Dimensions: 26 et 27 pouces de largeur, par 2 1-4 verges de longueur. Ces rideaux ornent très avantageusement les fenêtres de chambre à coucher, cuisine, etc.

Qualité de 59c la paire, pour seulement . . **.33**

Qualité de 69c la paire, pour seulement . . **.39**

POPELINE A RIDEAUX

Elle mesure 50" de largeur; choix de vieux rose, vert, brun doré, etc. Rég. $1.50 la verge, pour seulement **.59**

MOUSSELINE A RIDEAUX

Solde de 200 verges de belle mousseline blanche avec pois; 50" de largeur, valeur de 45c la verge, pour seulement . . . . **.25**

MOUSSELINE A RIDEAUX

Nous avons 800 verges de cette mousseline blanche avec bordure de couleurs ou tout crème puis renforcée d'une bordure; 36" de largeur. Prix régulier 20c. la verge. Votre choix, à seulement . . . . **.9**

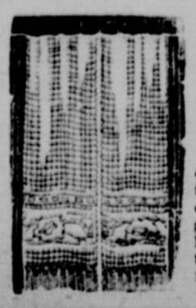
MADRAS A DRAPERIES

Madras de coton, 50" de largeur, et madras de soie, 36" Grande variété de nuances. Valeurs jusqu'à 89c. la vg. pour . . . . . **.39**

OREILLERS DE PLUMES

Ils sont de bonne qualité et mesurent 18 x 25. Prix spécial . . . . . **.69**

D'autres, plus grands, 19 x 27. Pour seulement . . . **1.19**



Panneaux de Rideaux

Ils sont en point toscan crème ou blanc, et ornés d'un joli motif, puis finis avec frange, 36" de largeur et 2 1-4 verges de longueur. Prix actuel 79c. Prix spécial pour ces trois jours de vente de fin-de-mois . . . . .

.59

Achetez vos Jouets Maintenant chez Letendre

C'EST chose attendue que les plus beaux jouets partent toujours les premiers. En venant faire votre choix dès MAINTENANT CHEZ LETENDRE, vous aurez d'abord le meilleur choix, puis vous aurez plus de temps et serez plus à l'aise pour bien examiner nos différentes tables. — Et cela vaut certainement quelque chose que d'éviter la foule des derniers jours.

Ensuite, en achetant vos JOUETS MAINTENANT CHEZ LETENDRE vous bénéficierez de notre

NOUVEAU SERVICE POUR LES PARENTS QUI ACHETENT MAINTENANT DES JOUETS CHEZ LETENDRE

Bien des personnes voudraient acheter les jouets à bonne heure, mais elles en sont empêchés par la crainte que les enfants découvrent la cachette des étrennes. Cette crainte n'existera plus si vous achetez vos JOUETS MAINTENANT CHEZ LETENDRE car nous inaugurons cette année un nouveau service.

Vous choisissez vos jouets — et autres étrennes — le plus tôt possible afin de bénéficier des avantages de la variété des assortiments, nous avons actuellement plus de temps à vous consacrer et VOUS êtes aussi plus à l'aise car il n'y a pas encore de foule aux comptoirs des cadeaux, puis

NOUS GARDONS EN RESERVE LES JOUETS OU AUTRES ARTICLES QUE VOUS CHOISISSEZ MAINTENANT POUR NE VOUS EN FAIRE LA LIVRAISON QUE SUR DEMANDE, SOIT POUR NOEL OU LE JOUR DE L'AN.

Ce service est absolument gratis et surtout remarquez que nos jouets sont tous arrivés et qu'ils ne se vendent pas plus cher aujourd'hui que plus tard alors que le choix sera incomplet, les plus beaux étant partis les premiers.

1000 Camisoles à .79

De Belles Camisoles tout Laine, pour Dames et Jeunes Filles

Ces camisoles sont avec ou sans manches. La plupart sont tout laine, mais quelques unes sont en laine et soie. Encolure ronde ou en V, avec passe-ruban. Une qualité exceptionnellement recommandable. Valeur réelle, au prix régulier $1.50.

En vente dès lundi matin et tant qu'il y en aura — au premier.

N.-B.—Les commandes par téléphone devront être données à bonne heure lundi.

CAMISOLES EN COTON, manches courtes ou sans manches; taille 36 à 44 pour dames; passe-ruban. Valeurs jusqu'à 98c. Prix spécial, chez Letendre . . . . . **.49**

BRASSIERES avec élastique sur le côté, en beau broché. Tailles 32 à 44 pour dames. Qualité de 50c. Prix spécial chez Letendre . . **.29**

KIMONOS POUR DAMES, en beau corderoy fleuri; tailles 36 à 44. Régulier $4.98. Prix spécial lundi, mardi et mercredi chez Letendre **3.98**

ROBES POUR GARDE-MALADES ET SERVANTES, jolis modèles bien appropriés; style croisé ou droit, manches courtes ou longue; qualité de $1.98. Tailles 36 à 44. Prix spécial chez Letendre **1.49**

Robes de Nuit

en crêpon pour dames. De pesanteur pour la saison. Belle qualité de 98c. Notre prix de vente de fin de mois . . . . . **.75**



NOUVELLES DES MAGASINS EATON

Ce qu'il y a sur toutes les Listes de Cadeaux

Superbes variétés à prix raisonnables—faites votre choix de bonne heure

LES BIJOUX RÉJOUISSENT TOUJOURS LE COEUR FÉMININ

Longs Colliers de Perles
5.00 à 25.00

ILS sont si jolis ces colliers qui se nouent suivant la fantaisie de chacune, en belles perles imitations de teinte crème, ou blanches mélangées de cristal.

Colliers de Perles de Fantaisie
3.00 à 12.50

Longueurs variées et grand choix de modèles, les uns avec un ou deux pendants, tous d'une riche teinte crémeuse qui est si seyante à la figure.

Bracelets Flexibles Sertis de Pierres
3.50 à 12.50

Bracelets en métal blanc, sertis de pierres du Rhin, et pierres de diverses nuances, parfois joliment combinées. Modèles étroits ou larges à un, deux ou trois rangs.

Broches de Brillants en Forme d'Animal
6.50

Très nouvelles et très originales pour orner le chapeau ou être piqués à l'épaule de la robe sont ces broches représentant un canard, serties de pierres du Rhin.

Au rez-de-chaussée chez Eaton—Rue Sainte-Catherine.



Broches en Argent Sterling
2.50 à 35.00

Vous voyez par les prix que nous avons une belle variété de ces broches et épingles-barrettes carrées, ovales ou rondes, serties de pierres du Rhin et de couleurs variées.

Colliers de Fantaisie
2.00 à 5.00

La mode demande un collier de la même couleur que la toilette, vous trouverez dans cette variété les nuances nouvelles: bleu grotte, rouge cerise, jade impérial, rose quartz et ambre de Russie.

Nous avons les bracelets, boucles d'oreilles, bagues et étuis vanité en ces mêmes nuances.

Une Belle Variété de Bagues
.75 à 5.00

Bagues en argent sterling serties de pierres du Rhin, cristal, ou genre antique.

Boucles d'Oreilles, la paire
.50 à 10.00

Que préférez-vous, une pierre sur l'oreille, ou un motif pendant ? Nous avons un beau choix de boucles serties de perles, cristal, pierres du Rhin, pierres de couleurs, etc.

Au rez-de-chaussée chez Eaton—Rue Sainte-Catherine.

LES MOUCHOIRS

mettent leur légèreté et leurs gaies couleurs dans l'arbre de Noël

Boites de 3 Mouchoirs pour Dames
.50

Mouchoirs en linon irlandais de belle qualité, blancs ou de couleurs avec jolis dessins brodés en nuances contrastantes, festonnés ou ourlés à jour.

Trois Mouchoirs de Linon dans une Boite
.75

Ceux-ci sont en linon de belle qualité avec délicats dessins brodés et jolis coins de dentelle. Blancs ou en jolies nuances claires et gaies.

Boites de Mouchoirs de Toile ou Linon
1.50

Mouchoirs pour dames, en linon ou toile suisse. Ceux en toile sont blancs avec dentelle blanche ou crème. Ceux en linon sont blancs ou de couleurs avec large dentelle blanche, crème ou écrue et large coins en dessins de corbeilles ou de fleurs.

Sachets Renfermant Trois Mouchoirs
.59

Ce sont de jolis sachets dans lesquels vous trouverez trois mouchoirs de toile ou de linon, avec dessins imprimés ou brodés, ourlés à jour ou festonnés.

Au rez-de-chaussée chez Eaton—Rue Université

UNE PAIRE DE GANTS

est un cadeau toujours apprécié — nous en avons un beau choix.

Gants Français à Manchettes de Fantaisie
2.50

En peaux choisies, et de coupe parfaite, avec coutures superposées et doigts à gousset. Manchettes rabattues brodées en diverses nuances. Couleurs: mode, castor, beige, mordoré, gris, noir et blanc. Ils viennent de Grenoble.

Gantelets de Daim Anglais pour Dames
5.00

Gantelets de superbe qualité avec pouce Bolton et coutures soigneusement cousues. Ils sont chaudement doublés de laine sans couture, avec garniture de fourrure. En brun, tan ou gris. Pointures 6 à 8.

Gants de Suède Lavable pour Dames
3.50

C'est le populaire modèle fermé en suède de belle qualité, avec coutures piquées ou à la main au choix. Nuances de mode, castor, beige et gris.

Pratiques Gants de Laine pour Dames
1.00

Pour le sport et pour porter chaque jour vous ne pouvez choisir mieux. Avec manchettes évasées ou rabattues, en nuances de fauve ou gris, avec doigts sans couture. Fabrications écossaise et anglaise. Toutes les pointures.

Au rez-de-chaussée chez Eaton—Rue Victoria.

LE PÈRE NOËL

recevra à la Ville des Jouets à partir de lundi

Le matin de 9.30 à 11.30 heures
L'après-midi de 1.30 à 4 heures.

Comme il est ordinairement moins occupé le matin que l'après-midi, il serait préférable de venir l'avant-midi.

UN SAC EN BEAU CUIR D'UNE RICHE NUANCE

Sac Français en Veau Suède
15.00

Joli modèle avec lanières tressées et gland. Deux fermoirs dorés. Belle doublure de moiré, avec division double et section pour houppette et miroir. Nuances de tan, fauve, gris et noir.

Sac en Broderie de Beauvais
35.00

Un superbe sac richement brodé en bleu, pourpre, vert pâle ou foncé, jaune, brun, rouge, or et noir sur fond rouge. Doublure de moire beige avec miroir ovale, porte-monnaie et porte-cartes.

Sac en Cuir Crocodile Tan
27.50

Modèle pour porter sous le bras en cuir crocodile tan avec lanière en arrière, et doublure de moire fauve et de cuir. Quatre divisions intérieures, miroir, porte-billets, tablette et crayon.

Au rez-de-chaussée chez Eaton—Rue Université.



Sacoche en Souple Cuir de Veau
27.50

Grand sac en beau cuir de nuances variées, avec quatre divisions intérieures, chacune avec bouton-pression, doublure de moire, miroir et porte-monnaie. Un modèle très pratique.

Joli Sac en Veau Plissé
10.00

Des plis courent chaque côté de ce joli modèle en veau de belle qualité, avec large patte pour initiale et lanière extensible. Doublure de moire, miroir et porte-monnaie. Trois riches nuances.

Sac en Cuir Fini Deux Tons
12.50

Il est en cuir grenu avec garniture de cuir de teinte différente, doublure de moire fauve, avec miroir, deux divisions intérieures, et lanière en arrière. En noir, brun foncé et vert.

Au rez-de-chaussée chez Eaton—Rue Université.

La Boîte de Noël

à notre rayon des modes—au deuxième étage

Rubans à la verge, cachets, sceaux, papier de fantaisie pour envelopper queues de chats rouges, couronnes de houx, tout ce qu'il faut pour emballer joliment vos cadeaux — et décorations pour mettre la gaieté des Fêtes dans votre demeure.

Le comptoir des fantaisies en ruban, juste à côté de la Boîte de Noël, présente une superbe variété de sachets, embauchoirs, houppettes, etc., qui feront de charmants cadeaux.

Au deuxième chez Eaton—Rue Université.

Si vous avez un 'D.A'

vos achats pour les Fêtes seront plus faciles

Un "D.A." a de nombreux avantages. Vous n'avez pas à emporter de grosses sommes d'argent lorsque vous venez faire vos achats à notre Magasin—vous pouvez commander par téléphone même les articles annoncés "Pas de commandes C.O.D." et ils vous sont livrés comme payés.

Un bon intérêt est alloué sur la moyenne de balance mensuelle et vous recevez chaque mois un relevé de compte qui vous tient au courant de vos dépenses. D'autres détails vous seront donnés à notre Bureau des "D.A."

Au cinquième chez Eaton—Rue Université.

THE T. EATON Co LIMITED
DE MONTREAL

LISTE DE NOS SUCCURSALES

NORD

Pharmacie Adam, 822, Laurier, Amherst 2770.
Pharmacie Bélanger, 827, Marie-Anne, Chalrval 0020.
Pharmacie Boulikad, 2700, St-Laurent, Calumet 2287.
Pharmacie Bélanger, 2, du Collège, St-Laurent, Atlantic 4452.
Pharmacie Bernard Avenue, 69, Bernard ouest, Calumet 4043-0702.
Pharmacie Bédard, 4750, Papineau, Amherst 4506.
Pharmacie Besner, 7321, St-Denis, Calumet 2264.
Pharmacie Blouin, 2305, Van Horne, Atlantic 4301.
Pharmacie Caron, 500, Roy
Pharmacie Charland, 2251, Frontenac, Chalrval 2729-J
Pharmacie Duguire, 6201, St-Hubert, Calumet 1024.
Pharmacie Duguire, 4051, St-Laurent, Bélair 3020.
Pharmacie Desjardins, 10537, Lajeunesse, Calumet 2464.
Pharmacie Dorey, 6045, St-Denis, Calumet 0620.
Pharmacie Dugas, Beaubien et St-Laurent, Calumet 2425.
Pharmacie Ethier, 2000, Masson, Cherrier 0325.
Pharmacie Guérin, 5200, St-Laurent, Bélair 2200.
Pharmacie Gauthier, 4547, Delaroche, Amherst 2792.
Pharmacie Lavanger, Laurier et St-Denis, Bélair 2025.
Pharmacie Lafrance, 200, Decastelbean, Calumet 1024.
Pharmacie Lanctôt et Gadbois, 2320 Laurier ouest, Atlantic 2545.
Pharmacie Lachapelle, 541 Mt-Royal ouest, Bélair 9637-2741.
Pharmacie Lamouette, 5000, St-Laurent, Bélair 1852.
Pharmacie Lamouette, 92, St-Jérôme, Amh rst 1024.
Pharmacie Lamoue, 2016, Mont-Royal, Amherst 6092.
Pharmacie Lapalme, 2100, Masson, Cherrier 6000.
Pharmacie Lapointe, 6017, St-Denis, East 4022.
Pharmacie L'Heureux, 1161, Mont-Royal Est, Amherst 0725.
Pharmacie Lévesque, 451, Gilford, Cherrier 6336.
Pharmacie Martineau, 4348, St-Denis, Bélair 6157.
Pharmacie Michon, 753, Mont-Royal Est, Amherst 3650.
Pharmacie Millette, 6100, Papineau, Pharmacie Northmount, 892 Lacombe, Atlantic 6274.
Pharmacie Outremont, 1195, Bernard Ouest, Atlantic 2543
Pharmacie Paquin, 927, Mont-Royal Est, Amherst 2122
Pharmacie Péloquin, 925, Bélanger, Calumet 0361.
Pharmacie Prévost, 1001, Laurier Ouest, Atlantic 0011.
Pharmacie Paquin, 640, Mont-Royal Est, Bélair 2983.
Pharmacie Quesneville, 221, Bernard, Atlantic 0134.
Pharmacie Roberge, 4000, St-Laurent, Bélair 1528-4428.
Pharmacie Robinson, 1051, Bernard, Atlantic 5131.
Pharmacie Roussin, 2060 ue Masson, Clairval 3068.
Pharmacie Roy, 6701, St-Denis, Calumet 0610.
Pharmacie St-Georges, 117, Bernard, Calumet 0721.
Pharmacie St-Martin, 716, Laurier Est Denis, Bélair 2025.
Pharmacie Théberge, 6461, Christophe-Colomb, Calumet 0615.
Pharmacie Thibodeau, 4349, Des Erables, Amherst 4944.

CENTRE

Pharmacie Cofsky, 1750, Amherst, East 4628.
Pharmacie Duluth Drug Hall, 1151, St-Laurent, Bélair 2020-4051.
Pharmacie Guérin, 90, Ste-Catherine Est, Lancaster 6018.
Pharmacie Goyer, 184, Ste-Catherine Est, Est 4235.
Pharmacie Larose, 3401, St-Laurent, Lancaster 6770.
Pharmacie Larose, 1000, St-Denis, Est 6343.
Pharmacie Leduc, 465, St-Jacques, Main 8448.
Pharmacie Leduc, 127, Prince Arthur Ouest, Plateau 2951.
Pharmacie Martineau, 4348, St-Denis.
Pharmacie Robert, 81, St-Laurent, Lancaster 1842.
Pharmacie St-Denis, 1117, St-Denis, Est 1622.
Pharmacie Trudel, 530, Pare Lafontaine, Amherst 6022.

OUEST

Pharmacie Ascolta, 5811, Western, Walnut 0632.
Pharmacie Bastien, 1661 Avenue de l'Eglise, Côte St.-Paul, York 0529.
Pharmacie Bernard, 204, Chemin Hibernia, York 0907-2258.
Pharmacie Cunningham, 4911, Wellington, York 6517.
Pharmacie Cangrain, 1627, Notre-Dame ouest, Westmount 5844.
Pharmacie Denbow, 66, Dorchester ouest, West. 5844.
Pharmacie Duchesne, 2217 rue Saint-Jacques, West. 1926.
Pharmacie Ethier, 1843, Notre-Dame ouest.
Pharmacie Ethier, 2284 Notre-Dame ouest, West 0445.
Pharmacie Hampton, 5030 Sherbrooke ouest, Walnut 0607.
Pharmacie Guénette, 113, boulevard Monk, York 2762.
Pharmacie Lefebvre-Beaubien, 226, boulevard Décarie, N.-D. G., Walnut 0186
Pharmacie Létourneau, 2425 Notre-Dame ouest, West. 2219.
Pharmacie Labelle, 1811, De l'Eglise, York 1069.
Pharmacie Lapierre, 1048, S.-Jacques, P'town 2525.
Pharmacie Leduc, 698, Blvd Monk, York 6822.
Pharmacie Lefebvre, 2710, Notre-Dame ouest, West. 2154-2246.
Pharmacie Montpetit, 250 rue Delisle, York 2172.
Pharmacie Mount Pleasant, 1285 Ave Greene, West. 6546.
Pharmacie McGaleb, 845 Notre-Dame ouest, Main 0187.
Pharmacie Pigeon, 1810 S.-Jacques, Uptown 2541.
Pharmacie Raizenne, 701 Notre-Dame ouest, Main 4482.
Pharmacie Senay, 714 Atwater, West 0010.
Pharmacie Trempe, 2005, S.-Jacques, West. 0812.
Pharmacie Vadeboncoeur, Wellington et Church.
Pharmacie Westbrooke, 5272 Sherbrooke ouest, Walnut 4334.

EST

Pharmacie Archambault, 46 Notre-Dame est, Main 6776.
Pharmacie Allard, 2000 Ste-Catherine est, Clairval 1852-1472.
Pharmacie Boucher, 4033a Notre-Dame, Clairval 0161.
Pharmacie Contant, 231 Notre-Dame est, Main 0100.
Pharmacie Caron, 500, Roy, Est 1455.
Pharmacie Champagne, 2497 Ontario est, Clairval 2544.
Pharmacie Cousineau, 2835 Ste-Catherine est, Clairval 1664.
Pharmacie Charland, 2785 rue Rouen, Cherrier 1269.
Pharmacie Chaiut, 201 Desormeaux, Clairval 0033W.
Pharmacie Desmarais, 2010 Ontario est, Clairval 1124.
Pharmacie Dérianlt, 3040 Ste-Catherine est, Clairval 0675.
Pharmacie Ethier, 2267, Ontario est, Clairval 1308.
Pharmacie Forget, 800 Ontario est, Est 8081.
Pharmacie Forget, 975 Ste-Catherine est, Cherrier 0158.
Pharmacie Goyer, 653 Ste-Catherine est, Cherrier 6262.
Pharmacie Gadbois, 836, Ontario est, Amherst 7606.
Pharmacie Gauchez, 961, Ontario est, Est 8725.
Pharmacie Gauvin, 1100, Ste-Catherine est, Amherst 5490.
Pharmacie Hochelaga, 2279 Adam, Clairval 0903.
Pharmacie Lachance, 404, Ste-Catherine est, Est 4040.
Pharmacie Lacoslle, 2339 Ste-Catherine est, Clairval 2052.
Pharmacie Laberge, 2091 Ontario est, Clairval 0035.
Pharmacie Lefebvre, 4020 Dandurand Clairval 2213.
Pharmacie Lippens, 697, Ste-Catherine est, Cherrier 1209.
Pharmacie Montcalm, 606, Ste-Catherine est, Est 0115.
Pharmacie Naylor, 652, Craig est, Main 7428.
Pharmacie Notre-Dame Des Victoires
Pharmacie Rastout, 2201 Ste-Catherine est, Clairval 1507-1559.

La Patrie

Montréal, Qué.

ANNONCES CLASSIFIEES

Toutes les annonces doivent paraître sous la rubrique appropriée et dans les modèles de caractères l'imprimerie de la "Patrie".

TARIF DES ANNONCES CLASSIFIEES

Tarif quotidien par ligne pour insertions consécutives:

	Chargées	Comptant
Six jours	15c	8c
Trois jours	12c	10c
Un jour	15c	12c

Naissances, 50c par insertion.
Décès, 50c par insertion.
Service anniversaire, 75c par insertion.
Remerciements, $1.00 par insertion
Fiançailles, $1.00 par insertion.
Prochain mariage, $1.00 par insertion.
Mariage $1.00 par insertion.

AUTOMOBILES

AUTOMOBILES A VENDRE

AUTOMOBILES en parfait ordre, tous les modèles, à sacrifice. Termes faciles. Just Motor, 4638 St-Denis. Bélair 1224. 232-3

A VENDRE, Coupé Ford 1926 en bon ordre, bien équipé, s'adresser 214 rue Hector, Clairval 8372. 229-4

ECOULEMENT de Fords usagés sans considération de prix. Toutes nos machines devront être écoulées immédiatement à sacrifice. Sedans, coupés, camions, 3 salles de ventes: 268, Ontario ouest, 3103, Notre-Dame est et coin S.-Laurent et Sherbrooke. Généreux Motor Cie. Ltée. 128-5

PACKARD—PACKARD—

PACKARD SEDAN, limousine, 8 cylindres, comme neuf. Occasion exceptionnelle. $3,000.
PACKARD TWIN SIX, limousine, 1923. Très puissant.
PACKARD TWIN SIX touring. Excellente condition.
PACKARD SINGLE SIX, limousine. Bon ordre.
WILLYS-KNIGHT, 7 passagers. Sedan 1926.
McLAUGHLIN, 5 passagers, Sedan.
DODGE, Sedan.
CADILLAC, limousine.

Tous garantis
M. FORGET,
Tél.: LAncaster 4151
PACKARD MONTREAL MOTOR
1191, rue University. 228-3

RADIATEURS nids d'abeilles complets, Dodge 1925 et 1923; Maxwell 1924, Studebaker Big Six, Chevrolet, modèle supérieur; Ford radiateurs pour tous les autos. Prix modérés, bon montant accordé sur vieux radiateurs. Detroit Radiator Co. 214 Ontario ouest. Plateau 2653. 222-26

"SPORT MODEL FORD"—

Très beau, char marque 1927, très bien équipé, tout neuf, à vendre à bon marché, à prompt acheteur. S'adresser entre 6 et 7 heures p. m., à 223, rue Ste-Marguerite. 188-jno

CHAMBRES A LOUER

CHAMBRES AVEC PENSION

JEUNES GENS, cinquante nouveaux lits avec pension, chambres, amusements, bas prix, 351 Est, Notre-Dame. 230-6

CHAMBRES SANS PENSION

BELLE grande chambre sur devant, gaz, si désiré, maison tranquille, téléphone, eau chaude, très bon chesnol. S'ad. 445 Dorchester Est. 227-jno

CHAMBRE double et petite à louer, famille respectable, bon chez soi. S'ad. 2156 Amherst. Est 1867. 219-10

DIVERS

MALADIES des pieds, faites examinez vos pieds gratuitement, le samedi, de 2 heures, p.m., à 8 hres, p.m. 226-6

$1,000.00 A GAGNER—

UN SEDAN CHRYSLER de luxe ou $1,000.00 en argent est actuellement mis en rafle au profit de l'Hôtel-Dieu de Sherbrooke. On peut se procurer des billets au prix de $1.00 du billet ou six pour $5.00, en s'adressant à Mlle Em. Couture, 38 rue Gillespie, Sherbrooke, P. Q. Prière d'inclure un timbre avec chaque demande pour le retour du billet. 232-6

PERDUS ET TROUVES

ARGENT, environ $80.00 avec chèque $6.27, coin Visitation et Ste-Catherine, ou tramways Ste-Catherine ou Amherst. Récompense libérale. M. Lachance, 3719 St-André. Est 9350J. 232-1

EPINGLETTE A DIAMANT—

Rue Ste-Catherine ouest ou Peel. Récompense. 31, Place Richelieu. UPtown 3685. 232-1

PETITE BOURSE contenant petit montant d'argent, clefs et billets. Dans l'autobus de la rue Sherbrooke ou sur l'avenue Roslyn, mercredi matin. Téléphone WEstmount 2083. 232-1

EMPLOIS

FEMMES, FILLES, DEMANDEES

BONNE, seconde main, pour robes, avec expérience de grande maison. Inutile sans expérience. 3673 rue Denis. 231-2

BONNE coiffeuse d'expérience, anglais et français, demandées. 5253a Sherbrooke O. Walnut 4814. 231-2

DEMOISELLE, profitez de cet avantage, apprenez métier chapeaux dans un mois, place assurée. 4465 Boyer. 231-2

300 FILLES DEMANDEES—

Danseuses, chanteuses et modèles demandées. Expérience pas nécessaire. $25 par semaine pour commencer. S'ad. suite 105, La Salle Hotel, rue Drummond. 232-1

FILLE de chambre, sachant servir la table. 2449 Peel. 232-1

FILLE d'expérience pour tables dans salles à diner. 82 N.-Dame, Lachine. Cal. 3821. 231-2

FILLE, belle apparence demandée pour bureau dans garage, bon salaire. Adressez-vous à 2251 Delorimier. 231-2

OCCUPATIONS distinguées, faisant fantaisies, faciles chez vous. Revenus permanents. 4164 S.-Denis. 231-2

PERLEUSES expérimentées et apprenties demandées à 2284 Fullum, Amherst 6913. 231-2

SERVICE DOMESTIQUE

JEUNE fille demandée pour aider au ménage. 2947 Ontario. Cl 4470F. 231-2

MENAGERE. — On demande une ménagère dans famille de deux personnes. S'ad. à 811 Chemin Côte S.-Antoine 231-2

SERVANTE pour aider ouvrage général, devra coucher chez elle. 320 Lagauchetière est. 231-2

SERVANTE générale demandée, fille de la campagne préférée. S'ad. 1953 Cartier. 231-2

SERVANTE pour deux personnes immédiatement. 4880 Henri-Julien. Bélair 2469. 231-2

SERVANTE générale demandée, dans maison privée, bon chez-soi, avec références, bon salaire. 4436 Boyer. 231-2

Les annonces classifiées vues quotidiennement dans la Patrie

EMPLOIS

SERVICE DOMESTIQUE

SERVANTE demandée, pas de cuisine, 96 Chemin Ste-Catherine près Villeneuve, Outremont. Atl 0750. 231-2

SERVANTE demandée; références exigées. York 4950J. 3838 Ethel, Verdun. 231-2

SERVANTE pour 3 grandes personnes, pas de cuisine, références. 150 Boul. S.-Joseph Est. 231-2

HOMMES, GARCONS, DEMANDES

A BAS PRIX. Attention. $5 pour apprendre à conduire auto ou truck, jour ou soir et avoir meilleure position. 4468 Parthenais. 231-2

BRIQUETEURS demandés. Apportez vos outils rue S.-Marc, plus haut que des Pins. 231-2

COUPLE bilingue pour entretien logement, concierge, chauffage, fournaise, soir, 27 Cherrier. 231-2

COUTURIER dans les réparages et ouvrage neufs. 7371 S.-Hubert, Cal 6834M. 231-2

EXPERT en peinture, pour une grande fabrique hors la ville; doit être un colorieur (tinter) de premier ordre et expert dans la fabrication des émaux. S'adresser Casier No. 322, la "Patrie". 232-1

GARÇONS pour apprendre à chauffer, réparation de moteur, cours complet $5.00. 1126 Wolfe. 231-2

5 HOMMES demandés, de bonne apparence, habitués au commerce, bonne position permanente. 1585 Notre-Dame Ouest. 231-2

8 HOMMES demandés pour ouvrage sur truck, transport. Expérience pas nécessaire. Bon salaire. 146 rue Demontigny. 231-2

PLOMBIERS, charpentiers et briqueteurs demandés, coin Delaroche et Bellechasse. 231-2

PRESSEURS avec expérience dans habits pour hommes. S'ad. 4446 Blvd S.-Laurent, 1er plancher. 231-2

VENDEURS à domicile pour la ville et la campagne. Bonne commission. 2403 Ste-Catherine est. 231-2

AGENTS DEMANDES

AGENTS, pour vendre le savon de toilette, Articles de toilette, etc., du Dr Bovel. Nous vous les vendons à un prix qui vous permet de réaliser un profit de 100 p.c. Nos marchandises ont été vendues par des agents depuis 23 ans; elles sont bien connues et en grande demande par tout le Canada. Ecrivez pour renseignements et territoire. Bovel Manufacturing Company, Dépt. 7, Toronto 8, Ont. 232-4

ENCHERES, faillites, ventes d'occasion. Nouveau système de crédit. Aubaines extraordinaires. Enormes profits en tout. Quartiers généraux, originaux. LU 1608 So., Halsted, Chicago. 232-1

LAINE A VENDRE — La meilleure laine Ecossaise Fingering sur le marché, 2 et 4 brins, appropriée pour tricotage à la main ou à la machine. Prix de fabrique. Demandez une carte échantillon, de 40 nuances différentes. Adressez-vous à Donalda Manufacturing Company, Dépt. 107, Toronto 8, Ont. 232-4

MACHINE de poche à calculer additionne, soustrait, etc. au détail $3.75, grosse commission. S'adresser Z. Cusson Enrg., 4417, Laval. Bélair 1817. 232-1

SI VOUS aimez les arbres d'ornements, pourquoi ne pas en vendre. Vous devriez en faire un commerce temporaire ou permanent, 200 variétés éprouvées. Etiquettes rouges. Paye hebdomadaire. Equipement et conseils gratis. Adresse: LA CIE PEPINIERE DOMINION, MONTREAL. 232-4

VENDEUR. — Occupation permanente lucrative, paye hebdomadaire. Produits de renommée mondiale comprenant des arbres et arbrisseaux de toutes sortes, les meilleures et les plus récentes variétés. Faites-en votre profit. Equipement complet illustré. Coopération réelle de notre part. Adresse: LUKE FRERES LIMITEE, MONTREAL. 232-4

ECOLE DE BARBIERS

APPRENTIS barbiers demandés. Prix le plus avantageux, pourcentage payé en apprenant. Système moderne. Succès assuré. Position garantie. Etabli depuis 24 ans. Collège de Barbier Moler, 914 St-Laurent. 230-26

APPRENEZ métier de barbier. Hommes, garçons ambitieux. Quelques semaines suffisent. Payés en apprenant. Succès assuré. Cours spécial $25.00. Informations. Ecole des Barbiers Vaughn, 920, S.-Laurent, Montréal. 209-25

APPRENEZ métier barbier par professeur, vous enseignera tel qu'une boutique. Position garantie. Meilleures conditions que partout ailleurs. Ecole Botcazou, 41 Craig est. 209-24

ENSEIGNEMENT

ELEVES DEMANDES

ANGLAIS, français, arithmétique, comptabilité, spécialité, élèves arriérés. 3453 S.-Denis. Est 5734F. 232-5

ENSEIGNEMENT PRIVE

INSTITUT LAROCHE, collège classique, commercial, brevets, conversation anglaise, sténographie, clavigraphie, garçons, filles, leçons strictement privées, jour, soir, 1625 S.-Denis. Est 7496. 232-4

PROF. LAROCHE, bachelier de l'Université Laval, leçons strictement privées; brevets, droit, médecine, art dentaire, pharmacie, etc. Cours classique. 1625 S.-Denis. Est 7496. 232-4

PROFESSEUR René Savoie, C.C., I.E., B.A., B.S.A., brevets, cours classique et commercial, 696 ouest, rue Sherbrooke. Uptown 4985 211-25

MARCHANDISES

ARTICLES A VENDRE

MANTEAU d'hiver en drap brun, collet et manchettes en véritable castor, grandeur 38, sacrifierait, besoin d'argent. 4107 Drolet. 205-jno

ARTICLES DE MENAGE

BON POELE.—

Bon poêle de cuisine nickelé, vendra très bon marché. S'adresser 4286 S.-Hubert. Bélair 8117. 188-jno

ENCAN—

Tous les vendredis et samedis soirs et vente privée tous les jours de 8 1-2 à 7 p.m. $2,500.00 piastres de fourrures de toutes sortes, aussi $1,000.00 piastres de meubles et articles de fantaisie, aussi nous vendons à commission vos meubles dans votre demeure ou dans mon magasin. J. Alphonse Cimon, Encanteur, 498 Mont-Royal Est. Bél. 3167. 22226

BIJOUTERIES, MONTRES

ANTIQUITES, diamants, bijouterie, fourrures, vêtements, sacs de voyage "club", carabines, etc. Acceptés comme garantie contre prêts en argent. Certificats émis. Simpson's, prêteurs sur gages. LAnc. 2771. 115 rue Craig ouest. 211-25

RECONNU comme étant le meilleur depuis 20 ans. Argent à prêter sur diamants, montres, bijouteries, vêtements, fourrures, fusils et carabines, antiques argenteries, sacs de voyage, instruments de musique, longaines, cameras ou tout autre article de valeur. Billet donné bon pour un an, références à aucune banque. Ross Vineberg, prêteur sur gage licencié, 51 Craig ouest. 221-15

BOIS, CHARBON

BOIS, la corde $15! 15 poches, $3; 20 poches de bois de chauffage, $3. Stove, $16; chestnut, $15.50; Welsh $17.25. Clair. 8239. 230-2

MERISIERS, corde, 1 pied, $4.50. Bois mou, corde, 1 pied, $3.50, aussi charbon stove et chesnut, retailles de bois plancher, érable, 20c le sac. Jos. Nantel. Phone Amherst 3704. 230-6

MARCHANDISES

BOIS, CHARBON

RETAILLES plancher bois franc, 15 sacs 2.00, 26 sacs 3.00; retailles planches et madriers érable, bonne grosseur, 10 sacs 2.50, 21 sacs 3.00; plus bois franc, scié et fendu, 10 sacs 2.50, Bélair 8356. 225-8

FOURRURES

MARCHANDS de fourrures le toutes sortes. Nous faisons aussi remodelages à prix modéré, ouvrage garanti. Clairval 0959w. E. Paré, 2173 Ontario. 232-5

Occasions financières

ARGENT A PRETER, HYPOTH.

CREDIT FONCIER F. C.

Prêts sur première hypothèque aux meilleurs taux, sans commission à payer. Réalisation rapide. Choix du notaire et de l'agent d'assurance laissé à l'emprunteur. S'adresser 35, rue S.-Jacques. Tél. Harbour 2226. 211-25

COMMERCES A VENDRE

THEATRE situé dans la ville de Rimouski avec logement privé, une bonne occasion pour un homme d'affaires, prix $10,000.00, et pour un prompt acheteur nous ferons de bonnes conditions à ceux que la chose intéresse. Adressez-vous à M. ou à Mme Romuald D'Anjou, théâtre populaire, Rimouski. 225-5

OCCASIONS FINANCIERES

CANADA PERMANENT MTG. CORP.

1855-1926. Actif au-delà $48,000,000. Des applications pour prêts hypothécaires seront reçues. Pas de commission; privilège de remboursement par versements mensuels, couvrant une période de 19 ou 15 ans si désiré. Donald M. Rowat, N. P., Royal Trust Chambers, Montréal. 167-52

MONTREAL FINANCE CORPORATION LIMITED—

Nous achetons les hypothèques ou balances de prix d'achat sur propriétés résidentielles ou commerciales, pas de commission chargée. 710 Edifice Transportation, 120, rue Saint-Jacques. 211-25

MONTREAL LOAN & MORTGAGE COMPANY, ETABLIE EN 1858

Nous prêtons sur hypothèques, bâtisses en voie de construction, achetons des hypothèques, et des balances de prix de vente, ainsi que des créances garanties par hypothèque. Conditions faciles aucune commission ni frais d'évaluation ne sont chargés à l'emprunteur. Chambre 14, 189 Saint-Jacques. Tél. Har. 1675. 220-12

Services Professionnels

MEDECINS, CHIRURGIENS

MALO, Dr ZENON.—Clinique privée. Nouveau numéro 5126 S.-Denis, près rue Laurier. Tél. Bélair 4933 Heures de 2 à 5, 7 à 9. 211-25

IMMEUBLES A LOUER

MAISONS A LOUER

A LOUER, logement 7 appartements, 2 mois gratis. 6837 Park Ave. 232-3

CINQ appartements, chambre de bain, 3ième étage. S'ad. 2062 rue Visitation, $15 par mois. AMh 4692. J. A. Berthiaume. 219-15

CONCIERGERIE "LORETTA" 45, ST-LUC—

Appartements 4 et 5 grandes pièces. Améliorations modernes. Tout est neuf 50 à $2.50. Voir concierge. 232-1

DESERY, près Ontario, 2ème et 3ème étages, 4 et 5 appts. S'ad. 2057 Desery. Clairval 0748. 228-6

MAISON de neuf appartements à louer, avec un peu de ménage à vendre. Loyer bas, possession immédiate. S'adresser à 1365, rue Ste-Catherine Est, Cherrier 7927. 212, j-n-o-

135 RUE PRINCE-ARTHUR EST, deux plain-pieds supérieurs, sept (7) pièces et chambre de bain en tout. Loyer $35.00 par mois. National Trust Company, Limited, agent, 153, rue St-Jacques. HArbour 2276. 232-3

RUE SWAIL, 885, Côte des Neiges. A sous-louer, quatre pièces modernes et chambre de bain, planchers en bois dur, évier double dans la cuisine, gaz. Novembre gratis. $25 par mois, pour $20.00 230-3

2053 STE-CATHERINE Est. Grand logement, 7 appartements pour famille nombreuse, système eau chaude, fixtures électriques, prix réduit. S'adresser Aimé Roch, 4743, St-André, Bélair 2338-W. 187-jno

PLACE COMMERCIALE A LOUER

DES ERABLES, magasin à louer 415, par mois, demi-chauffé d'ici mai. Bélair 7235. 230-3

GRAND magasin, rue N.-Dame O., entre McGill et Inspecteurs, planchers bois franc. Charlebois Hat Co, 251 N.-Dame O. Main 5029. 231-2

IMMEUBLES A VENDRE

MAISONS A VENDRE

A BAS PRIX. Deux logements. Entrepôt ou boutique. Grand terrain, 6180 pieds. Loyers $960. Prix $8,000. S'adresser 769-771-773, Dorchester, Pres Plessis. 231-2

A BAS PRIX — Deux logements. Ecuries pour quatre chevaux. Clos bois et charbon. Grand terrain, 3296 pieds. S'adresser 1166-1162-1164, Plessis, près Dorchester. 231-2

BARGAIN. S.-Dominique, près Beaubien, 6 logements modernes. Revenu $1,200 par année. Prix $8,400. S'adresser 6646 S.-Dominique. Crescent 0715. Pas d'agents. 230-3

BELLE PROPRIETE, deux logements 5 et 6 appartements. S'adresser 2720 rue Hochelaga. 193-jno

BREBOEUF près Boul. St-Joseph. Cons. neuve, 3 flats, bien loués, chauffage, garage, possession immédiate. $12,500. AMh. 3667. 232-1

MAISONS.—

Droiet entre Duluth et Rachel, 6 logements, 5 et 6 appartements tous bien loués et en parfait ordre $3500.00. S'ad. au propriétaire, 4107 Drolet. 209-jno

2047 RUE JEANNE-MANCE. Entre Ontario et Sherbrooke. Maison seule sur terrasse, deux étages et sous-sol fini. Dimensions du terrain 21' x 97'. Revenu $900 par année. Devons vendre pour régler succession. Aucune offre raisonnable ne sera refusée. National Trust Company Limited, agent, 153, St-Jacques. HArbour 2276. 232-3

TERRAINS A VENDRE

ATTENTION—

Coin de rue — superficie 5,000 pieds, 15 cents le pied. Rue St-Urbain, près Kelly, place d'avenir. ATlantic 4526W. 227-6

CINQ TERRAINS POUR $700. Un terrain, coin 30 x 80, $300. Très bon marché. Les six terrains pour la somme de $500. S'adresser 5336, 58me ave, Rosemont, Tél. Amherst 3650. 209-6

TERRAINS.—

Deux terrains, claire d'hypothèque, situés à Rosemont près du Boulevard, Eglise et école. Canaux, égouts, sont faits. Prix $1,500. S'ad. au propriétaire, 4107 Drolet ou Bélair 8439m. 209-jno

DALPÉ & CIE

BÉlair 1033

NOUS ACHETONS: propriétés, terres, commerces, échangeons, avançons argent pour terminer transaction. VENEZ NOUS VOIR, nous vous aiderons.

CULTIVATEURS

c'est le temps de nous confier vos terres. Nous avons plusieurs belles propriétés à vous soumettre et acheteurs avec argent. Venez vous convaincre vous-même ou écrivez.

DALPÉ & CIE

4123 St-Denis

A LOUER

PLAIN-PIEDS

1079, Ave. Bernard, chauffé, 7 pièces et bain, nouvellement décoré. Occupation immédiate. Loyer $55.00.

$40a, rue Durocher, Outremont, 7 pièces et bain. Nouvellement décoré, chauffage à eau chaude. Occupation immédiate. Loyer $45.00.

$09 rue Bellechasse, 8 pièces et bain. Loyer $26.00.

$08, rue Bellechasse, 6 pièces et bain. Loyer, $20.00.

$612, rue S.-Dominique, 6 pièces et bain. Loyer, $22.00.

$624 rue S.-Dominique, 6 pièces et bain. Loyer, $22.00.

MAGASINS

618, rue Letourneux, 2 pièces. Loyer, $20.00.

THE ROYAL TRUST COMPANY

105, rue S.-Jacques. HArbour: 4221. 230-3

IMMEUBLES A VENDRE

TERRAINS A VENDRE

VAN HORNE, près Broomfield, 33 x 90; Montréal Est, coin: 80 pieds, rue Notre-Dame, profondeur jusqu'au fleuve, droit de grève. CRescent: 4446. BElair 8608. 232-1

Province de Québec — District de Montréal — Cour de Circuit No 12552 Ralph Clarkstone Ltd, demandeur, vs De A. Chagnon et vir, "N. Riopel, enrg." défenderesse.

Le 6e jour de décembre 1927, à 10 heures de l'avant-midi à la place d'affaires de la dite défenderesse, au No 1129 rue Rachel est, en la cité de Montréal, seront vendus par autorité de justice les biens et effets de la dite défenderesse saisis en cette cause, consistant en balance, système frigidaire, conserves, etc.

Conditions: argent comptant.
Roma AUBIN, H.C.S.
Montréal, 25 novembre 1927.

Province de Québec — District de Montréal, — Cour de Circuit, No 6230 Donat Bergevin et Arthur Bergevin, épiciers et faisant affaire ensemble sous le nom de Bergevin et Frère, en la cité et district de Montréal, demandeurs, vs S. W. Clay, du même lieu, défendeur.

Le 6e jour de décembre 1927, à 10 heures de l'avant-midi au domicile du dit défendeur au No 4221 rue Rosther, en la cité de Montréal, seront vendus par autorité de justice les biens et effets du dit défendeur saisis en cette cause, consistant en gramophone, meubles de ménage, etc.

Conditions: argent comptant.
Léon LAFRANCE, H.C.S.
Montréal, 26 novembre 1927.

Province de Québec — District de Montréal, Cour Supérieure No 1482. A. Davie, demandeur, vs Judah Levy, défendeur, et Cloxton et Cloxton, distrayants.

Le 5e jour de décembre 1927, à une heure de d'après-midi au domicile du dit demandeur au No 240 rue Fairmount, en la cité de Montréal, seront vendus par autorité de justice les biens et effets du dit défendeur, saisis en cette cause, consistant en argenteries, etc.

Conditions: argent comptant.
Louis P. Mailhot, H.C.S.
Montréal, 25 novembre 1927.

Province de Québec — District de Montréal,— Cour de Circuit, No 21697 W. J. Falle, boucher de Montréal, demandeur, vs J. P. Beaudry, de Montréal, défendeur.

Le 5e jour de décembre 1927, à 11 heures de l'avant-midi au domicile du dit défendeur, au No 680 Boulevard Décarie, en la cité de Montréal seront vendus par autorité de justice les biens et effets du dit défendeur saisis en cette cause, consistant en meubles et articles de ménage, etc.

Conditions: argent comptant.
M. J. A. DeCELLES, H.C.S.
Montréal, 25 novembre 1927.

Province de Québec — District de Montréal Cour Supérieure No C-26017 La Société d'Administration Générale, corps incorporé de Montral, ès-qualité d'exécutrice testamentaire de la succession J. A. Berthelot, demanderesse, vs J. A. Lecompte, junior, de Montréal, défendeur.

Le 5e jour de décembre 1927, à 10 heures de l'avant-midi au domicile du dit défendeur au No 8357 rue S.-Denis en la cité de Montréal seront vendus par autorité de justice les biens et effets du dit défendeur saisis en cette cause consistant en meubles de ménage, etc.

Conditions :argent comptant.
M. J. A. DeCELLES, H.C.S.
Montréal, 25 novembre 1927.

Province de Québec — District de Montréal — Cour de Circuit No 19602 — G. Tatarinsky, Dem. vs P. Saudon, Déf.

Le 5ième jour de décembre 1927, à dix heures de l'avant-midi au domicile du dit Défendeur, au No 2036 rue St-Dominique en la cité de Montréal, seront vendus par autorité de Justice les biens et effets du dit Défendeur saisis en cette cause, consistant en meubles de toilette, etc.

Conditions: Argent comptant.
J. L. RACINE, H.C.S.
Montréal, 25 novembre 1927.

Province de Québec — District de Montréal — Cour de Circuit No 22175 — C. O. Clark, Dem. vs John William, Déf.

Le 5ième jour de novembre 1927, à dix heures de l'avant-midi au domicile du dit Défendeur, au No 645 Côte des Neiges Road, apt. 6, en la cité de Montréal ,seront vendus par autorité de Justice les biens et effets du dit Défendeur saisis en cette cause, consistant en meubles de ménage, etc.

Conditions: Argent comptant.
J. A. LAUZON, H.C.S.
Montréal, 25 novembre 1927.

THOMPSON'S POINT Beaurepaire

600 pieds de front, avec résidence historique et magnifiques terrains est maintenant à vendre.
La maison contient grande salle de 28x48 avec foyer ouvert, pièce familiale, salle à manger, cuisine, cinq chambres à coucher, trois chambres de bain, aussi cinq chambres de bonnes, chambre de bain, buanderie, etc. Bonne cave avec fournaise. Il y a également une glacière extérieure, pavillon pour chaloupes et garage. Les terrains comprennent environ 20,000 pieds avec plusieurs arbustes et arbres, comprenant quelques-uns des plus beaux ormes sur l'Ile. L'on peut voir la photographie de la maison à nos bureaux.

CROWN TRUST COMPANY

223 S.-JACQUES LAncaster 8161
232-1

Dr J. O. Cartier

A TOUJOURS CLIENTS POUR ACHETER VENDRE ou ECHANGER

Terre Demandée

CULTIVATEURS

qui désirez échanger vos terres pour de la très bonne propriété à Montréal ou un commerce, adressez-vous au

Dr J. O. Cartier

97, St-Jacques, MONTREAL
Chambre 410

Province de Québec — District de Montréal — Cour de Circuit No 22256 — C. W. Crosbie, Dem. vs E. Chevalier, Déf.

Le 5ième jour de décembre 1927, à dix heures de l'avant-midi à la place d'affaires du défendeur, au No 6774 rue Christophe Colomb en la cité de Montréal, seront vendus par autorité de Justice les biens et effets du dit Défendeur saisis en cette cause consistant en automobile Pierce Arrow et accessoires.

Conditions: Argent comptant.
J. A. LAUZON, H.C.S.
Montréal, 25 novembre 1927.

Province de Québec — District de Montréal — Cour Supérieure — No 10789 — P. Martel et al, Dem. vs G. Busablon et al, Déf.

Le 5ième jour de décembre 1927, à 11 heures de l'avant-midi au domicile du dit Défendeur, au No 2017 rue S.-André, en la cité de Montréal, seront vendus par autorité de Justice les biens et effets du dit Défendeur saisis en cette cause, consistant en un gramophone, un bureau de toilette, etc.

Conditions: Argent comptant.
ED. DESROCHES, H.C.S.
Montréal, 26 novembre 1927.

Province de Québec — District de Montréal, No 22519, Cour de Circuit. Silverman Ironworks, demandeur, vs P. Girard, défendeur.

Le 5e jour de décembre 1927, à 10 heures de l'avant-midi au No 779 boulevard Saint-Joseph Est, cité de Montréal, sera judicieusement vendu piano, clavigraphe et meubles de ménage, saisis en cette cause, contre le défendeur.

Conditions: argent comptant.
Montréal, 25 novembre 1927.
RÉAL ROBILLARD, H.C.S.
chambre 117, No 189 rue S.-Jacques
Montréal. Tél. Main 8629.

Province de Québec, — District de Montréal, No 12399, Cour de Circuit Steinman Bros, demandeur, vs A. Piamondon, défendeur.

Le 6e jour de décembre 1927, à 11 heures de l'avant-midi au domicile du défendeur au No 6396 Christophe

Une Maison qui en Vaut la Peine

Service exclusif à la "Patrie".—Tous droits réservés.

Par D. S. McILROY, architecte.

Tout le succès qu'a obtenu l'extérieur de cette magnifique maison moderne, de style anglais, est dû en grande partie à la façon dont elle a été disposée. Entourée d'arbrisseaux, d'arbres et de gazon, comme la perspective le représente, cette maison fait partie du paysage, selon l'effet que produisent généralement les dessins de maisons anglaises.

Pour atteindre ce but, il est nécessaire d'avoir un terrain d'environ 70 pieds de façade, car la maison mesure 26 pieds par 50 pieds 6 pouces, et il faut beaucoup d'espace libre.

Le plan du rez-de-chaussée, quelque peu exceptionnel, mais très commode, offre beaucoup d'intérêt. Remarquez le vivoir, dont le parquet est élevé de quatre marches au-dessus du reste du rez-de-chaussée. Ce qui permet à une portion du soubassement d'être beaucoup mieux éclairée et que l'on peut employer pour la buanderie ou le billard, tout en conservant à l'ensemble un aspect tout-à-fait propret.

La pièce de résistance de toute la maison est néanmoins son vivoir très élevé, en bois, dont le parquetage en chêne complète l'atmosphère de vrai confort et d'aisance.

Une autre particularité à noter, c'est qu'il y a une salle à manger de famille et une autre salle générale pour des occasions de cérémonie. Là où les moyens pécuniaires le permettent, il faut dire que ces deux salles à manger, dans une même maison, sont d'une grande commodité et d'un confort réel, surtout pour les grandes familles.

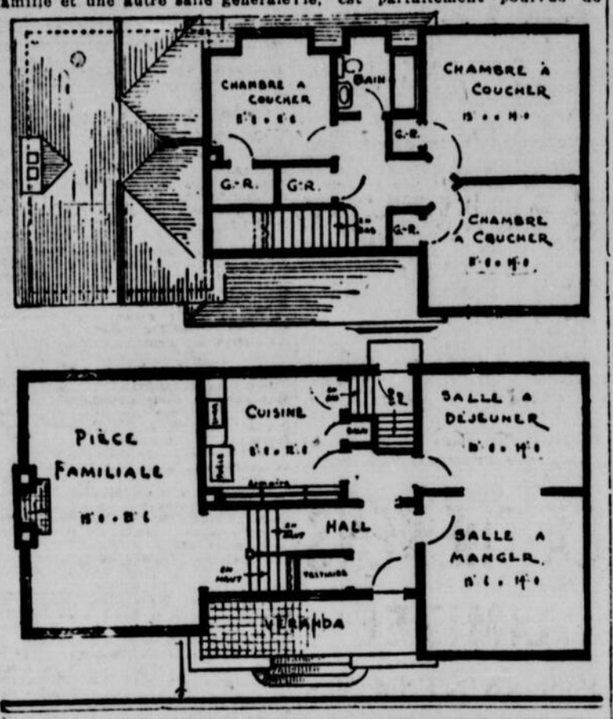


La cuisine, séparée du vestibule principal par un plus petit vestibule, est parfaitement pourvue de l'outillage requis et possède, en outre, une entrée arrière avec escaliers conduisant vers le soubassement.

L'étage supérieur est d'une grande simplicité: trois grandes chambres à coucher, beaucoup d'espace pour des armoires à linge et des penderies; et une salle de bain avec baignoire dans un espace en retrait et construite à même.

Le coût de cette maison serait d'environ $10,000.00, excluant le terrain.

Tous lecteurs désirant de plus amples renseignements sur les plans et spécifications de cette maison, devront communiquer directement avec l'architecte. Adressez: M. D.-S. McIlroy, Calgary, Alberta.



LE COÛT ÉLEVÉ DE TROP VOULOIR EN FAISANT CONSTRUIRE

Service exclusif à la "Patrie" .—Tous droits réservés.

Une foule de lettres nous parviennent de tous les coins du monde, de la part de personnes qui désirent leur "Home". Nous avons appris quel genre de "Home" ces personnes veulent. C'est très singulier de voir jusqu'à quel point nous nous ressemblons tous. Nous désirons un endroit ouvert, ensoleillé, un coin de jardin avec fleurs et fruits, très gai, avec un magnifique Soleil nous souhaitant la Bienvenue, tous les matins. Nous aimerions voir sourire nos enfants. Enfin, un simple petit "nid" possédant toutes les qualités d'une vraie maison.

NEUF PIECES ET DEUX SALLES DE BAIN

Laissez-nous vous donner une lettre typique, choisie parmi les nombreuses que nous recevons sur le même sujet, car elle exprime bien la généralité des désirs relativement à un "Home". Voici:

"Nous avons décidé de construire notre maison et en d'en finir avec le prix des loyers. Je suis un homme à salaire et n'ai pu, jusqu'à présent, réaliser de fortes économies, mais nous croyons qu'il serait possible de faire ériger une maison, dans un endroit favorable, pour un coût moindre que celui que nous payons actuellement, où l'espace est restreint dans une maison-appartement. Nous aimerions que notre maison fût très moderne. Deux salles de bain. Le panorama que nous nous imaginons serait magnifique au Sud-Ouest. Nous aimerions un solarium de ce côté de la maison, avec portique-dortoir au-dessus, pour notre fille. Nous n'aimerions pas une maison sans foyer de cheminée et voudrions un soubassement avec buanderie. Une partie du soubassement pourrait servir à une salle de billiard ou à d'autres jeux. Nous voulons une alcôve à déjeuner, attenant à la cuisine. Pouvons-nous construire cette maison, "très simple" en empruntant l'argent de surplus qu'il nous faudrait pour avoir tout ce qu'il nous faut, tout en gardant la limite, quant à l'intérêt, aux taxes, assurance, etc.... moins ce que nous payons pour le loyer? Nous sommes anxieux de savoir. Veuillez répondre immédiatement."

Vous avez là une lettre typique, et parce que nous en avons tant reçu, concernant le même sujet "des maisons très simples", nous croyons qu'il nous sera possible de vous aider, comme nous avons aidé l'auteur de la lettre en question.

POURQUOI LES GENS NE CONSTRUISENT PAS

Il n'est pas surprenant qu'un homme qui a vécu dans une maison appartement aime à résider dans une grande maison, ou du moins dans la sienne propre. Mais vous découvrirez que ses ambitions dépassent de beaucoup ses moyens pécuniaires. Lorsque vous lui dites qu'il ne peut construire une maison de ce prix, très souvent il ne voudra pas construire du tout—car, après tout, il pourrait avoir sa propre maison s'il voulait se contenter de beaucoup moins.

En lisant la lettre, vous verrez que cet homme à salaire a si peu qu'il n'a jamais pu faire des économies et qu'il devrait se consoler par le fait de ne posséder qu'une seule salle de bain dans sa maison. Il n'a pas absolument besoin d'accomoder de chambres à coucher plus qu'il n'est nécessaire, c'est-à-dire les membres de sa famille. Le foyer de cheminée est peut-être un centre vital au sein de la famille, mais nous avons vu nombre de maisons où les familles étaient très heureuses, sans foyer de cheminée. Il semble utile d'avoir un soubassement, avec salles de jeu, l'espace y étant déjà, mais vous ne pouvez plâtrer les murs, poser les parquets, construire le foyer de cheminée et y ajouter le bois nécessaire sans que le compte des dépenses n'atteigne un chiffre fort élevé.

Raisin de prohibition

NEW-YORK, 26. — La semaine dernière, deux mille cinq cents chargements de raisins, venant de Californie, d'une valeur de trois millions de dollars, arrivèrent à New-York. Ces raisins furent appelés "raisins de la prohibition", parce qu'ils étaient destinés à une fabrication clandestine de vin.

Les viticulteurs de Californie ont gagné des sommes folles avec la prohibition. Le prix de leur raisin a doublé. Les fraudeurs, les bootleggers, préfèrent fabriquer du vin, qui est beaucoup plus consommé que le whisky, et qui est plus sain que cet alcool fabriqué sans contrôle.

WASHINGTON, 26. — Le Président Coolidge estime que la réduction des droits de douane n'est pas un moyen à employer pour venir en aide à l'agriculture. On sait que la commission présidée par M. Charles Nagel, ancien secrétaire adjoint du commerce, a recommandé la revision des droits de douanes et des tarifs de chemins de fer pour permettre aux agriculteurs d'acheter et de faire transporter leurs produits à meilleur marché.

MANUEL DE PLANS
contenant 150 pages d'idées pratiques pour les constructeurs de maisons. Demandez-en votre exemplaire aujourd'hui
PRIX 50c franco
Edité par le
MacLean Builders' Guide
1111, Côte du Beaver Hall

LE EUCHRE ANNUEL DES CONSERVATEURS DE SAINTE-MARIE

Un grand succès est assuré pour la soirée du 15 décembre prochain.

Ces jours derniers, avait lieu une réunion spéciale de l'organisation conservatrice de Sainte-Marie, au cours de laquelle le Comité du premier Euchre annuel fit rapport de



M. J.-A. MASSE, président du comité d'initiative de la soirée du 15 décembre, des conservateurs de Ste-Marie.

ses activités. Comme on le sait, cette soirée aura lieu le 15 décembre prochain à la salle Paroissiale du Sacré-Coeur, sous les présidences d'honneur de MM. Camillien Houde



M. HECTOR DUPUIS, organisateur général du euchre des conservateurs de Sainte-Marie.

et J.-A. Lamarre. Plusieurs billets sont déjà vendus, et de nombreux prix ont été donnés, ce qui augure un grand succès pour cette partie de cartes. M. Arthur Syrie, le président du comité de la vente des billets désire informer qu'il fera parvenir des billets à toute personne qui lui en fera la demande. M. Hector Dupuis, organisateur général du Euchre, et président du Comité des prix, espère que tous les amis de la cause conservatrice assisteront nombreux, et si des personnes ont l'intention de donner un prix, il se fera un plaisir d'aller le chercher au jour et à l'endroit désignés. M. J.-A. Masse, organisateur de l'organisation conservatrice de Ste-Marie, et président du Comité d'initiative pour la soirée du 15 décembre, est très actif et nul doute que son concours en assurera le succès complet. M. Edgar Fournier, président du comité de la salle, a pris les moyens nécessaires pour que tous les assistants soient satisfaits de la manière parfaite dont les choses se passeront ce soir-là. Pour toute information requise pour cette soirée, on pourra communiquer avec les personnes suivantes: M. Arth. Syrie, 30, Lalonde, Amherst 2637; M. J.-A. Masse, 2531, rue Fullum, Amherst 7603; M. Hector Dupuis, 1567, Chérrier 5344 ou 0847.

LE CANADA ET ILE DE CUBA D'ACCORD

Nos exportations seront sujettes au tarif douanier cubain.

OTTAWA, Ont., 26. (Presse canadienne). — L'honorable J. A. Robb, ministre des Finances, a annoncé hier, que des négociations avaient été effectuées avec succès, avec le gouvernement de la république de Cuba, en vertu desquelles les importations canadiennes entrant à Cuba seront admises suivant les taux douaniers généraux, pour une période d'un an, à moins qu'un traité commercial permanent ne soit signé dans l'intervalle. En échange le Canada accorda à Cuba le bénéfice du tarif intermédiaire sur les produits originaires de Cuba.

Le tarif cubain est divisé en trois classes: le tarif maximum, le tarif général et le tarif préférentiel aux Etats-Unis et lorsque les nouveaux taux furent récemment annoncés, les exportations canadiennes tombèrent sous le coup du tarif maximum, qui est le double du tarif général.

Le nouvel accord entra en vigueur hier, dans les deux pays.

Les principaux articles et produits d'exportation du Canada à Cuba, sont les pommes de terre, dont une valeur de $2,800,000 fut exportée dans la république, au cours de l'exercice fiscal 1926-27; le poisson, qui fut exporté à Cuba, pour une valeur approximative d'environ $975,000 au cours de la même période; le papier à journal d'une valeur de $572,000; les automobiles pour $183,000, et la farine de blé, $773,000. Le Canada exporte aussi du carbure de calcium dans la république.

Le Canada importe une grande quantité de sucre de Cuba. En 1926-27, les importations de sucre provenant de la république cubaine se chiffrèrent à une somme de $6,-000,000. Les importations de tabac et cigares cubains pour la même période furent évaluées à plus d'un million de dollars.

L'hon. M. Cardin

L'honorable M. Cardin, ministre de la Marine et des Pêcheries, a passé la journée d'hier aux bureaux du gouvernement fédéral où il a reçu de nombreux visiteurs, parmi lesquels nous avons remarqué le sénateur D. Raymond, M. Alphonse Décary et Me Elie Beauregard. Il est parti hier soir pour Sorel.

UNE AUGMENTATION DANS LE NOMBRE DES VENTES IMMOBILIERES

Mais la valeur totale de ces ventes a diminué de $48,-085 pour cette semaine.

Dans le rapport hebdomadaire de l'immeuble, préparé par le secrétaire de la Chambre de l'Immeuble de Montréal, on remarque que le total des ventes a été de 246, comparativement à 228 pour la semaine précédente, soit une augmentation de 18 dans le nombre des ventes. La valeur totale de ces ventes a été de $1,611,365, comparativement à $1,-659,450 pour la semaine précédente, soit une diminution de la valeur totale de $48,085. On a fait des ventes dans 86 quartiers pour une valeur de $184,858 et la construction s'est faite dans 97 quartiers pour une valeur de $1,099,500; dans les municipalités suburbaines, on a vendu dans 62 quartiers pour $142,-803 et la construction s'est faite dans 21 quartiers pour $183,900. ....

Ernest Pitt et Cie, courtiers en immeubles, font rapport d'une semaine très active avec les ventes immobilières formant un total de $2,985,824. La vente la plus élevée fut au montant de $78,900 sur la rue St-Luc, la seconde sur la rue Saint-Laurent pour le prix de $57,000.

Autres ventes importantes comprenant:

Rue Chambord, Nos 6536-48, J.-E. Rainville à Dame A. Lecavalier, $21,000.

Boul. Décarie, Nos 804-08, Sam Abramovitch à Max Gorman, $23,000.

Rue St-Dominique, Nos 5355-77, Chs. Gordon à H. Ucinatoin, $35,000.

Propriété rue Létourneux, Louis Bellerose à J. O. C. Martin, $25,000.

Rue St-Denis, Nos 7592-7600, G. Gauthier à F. O. Leduc, $26,000.

Rue Boucher, 13-23 et Rivard 8681 87, H. Desmarais à Dame A. Alluisi, $28,000.

Rue Dandurand Nos 8916-34, Eug. Roipel x Alex. Carli, $29,500.

Avenue Forlon, No 64, Leslie C. Ogilvie Ltd., à J. Colin Kemp, $29,-195.

Ave de l'Eglise 1877-78 et Roberval, J. O. Bélair à Montreal Motor Truck Ltd., $36,000.

Ave Maplewood No 757, Eug. Dussault à Farnham Realties Ltd. $32,-000.

Ave Querbes, No 615, N. Joinstoin à C. Corion, $29,500.

Rue Drummond Nos 76-78, The T. Eaton Co. Ltd. of Montreal, à la Drummond Street Realty Corporation, $45,000.

Rue St-Laurent, No 7010 et Mozart No 1, Z. H. Lesage à J. A. Aird, $57,-000.

Rue St-Luc, No 275, J. St-Pierre à F. T. Peacock, $78,900.

5512, 5514 Westerns, 77, 77a, 77b, 79, Howard, 81, 81a, 79a, 79b, Howard, Ferdinand Legault dit Deslauriers, $38,000.

Belgrave Rd., Granville Rd., Thurlow Rd., Hampstead Land and Construction Co, à la ville de Hampstead $33,922.40.

Comment il prouva son enthousiasme de la victoire de Tunney

Gene Tunney et Jack Dempsey seraient surpris de l'enthousiasme qu'ils font naître et des résultats de cet enthousiasme. Un nommé John Lewis, était traduit en cour par les inspecteurs de la commission des liqueurs pour avoir fait servir des boissons à tous ceux qui étaient dans le club de Montréal, à la suite de l'annonce par radio de la victoire de Tunney. "Je fus si enthousiaste, dit-il, que je fis servir tout le monde".

Le juge Enright l'acquitta en demandant si c'était une coutume établie à ce club de distribuer ainsi gratuitement de la boisson.

Quatre mois pour refus de pourvoir

QUEBEC, 26. — En cour de police, hier, l'hon. juge Choquette, a condamné à quatre mois de prison un nommé Léon Verret qui avait été traduit en cour pour refus de pourvoir aux besoins de sa femme et de ses trois enfants. Le juge a fait une sévère admonition à l'accusé.

"Il y a beaucoup de maris, dit le juge, qui dépensent à tort et à travers, dans les salles de pool, les épargnes, qui devraient aller à leur famille. C'est le temps de sévir pour empêcher cet état de chose qui cause de si pénibles situations."

La Cour d'Appel siège à Québec

QUEBEC, 26. — La Cour d'Appel, division de trois juges, a siégé hier, à Québec. Les honorables juges Guérin, Howard et Bernier étaient sur le banc. Ils ont rendu plusieurs jugements dans des causes entendues au terme d'octobre. Cette cour siège, ce matin, pour entendre de nouvelles causes.

UN PETIT QUI... A SCIF



Ce "bébé" éléphant boit chaque jour 140 seaux d'eau, et il y a 13 autres "bébés" comme lui dans le même cirque. — On peut voir la surprise du jeune Allemand debout devant le "petit" éléphant et se demandant: "Quand va-t-il cesser de boire?"

UN VOYAGE AERIEN DE 20,000 MILLES



Sir ALAN COBHAM, le fameux aviateur anglais, qui a déjà fait des envolées en Australie et de Cape Town à Londres, est parti pour un voyage de 20,000 milles autour de l'Afrique, le 15 novembre. On voit ici le "Singupore", son hydroplane, dans une envolée d'essai.

Questions Légales

Il nous fait plaisir de répondre sous cette rubrique à toutes les questions concernant le droit, que l'on veut bien nous poser. Nous répondrons à toutes les questions sur quelque point de droit que ce soit. Il n'est pas de personne qui au cours de son existence journalière n'ait quelque difficulté légale à faire résoudre. Qu'il s'agisse de rapports entre locateurs et locataires ou entre patrons et employés, que l'on ne craigne pas de nous exposer ces problèmes.

La "Patrie" a à son service un avocat compétent qui donnera une solution prompte et claire à toutes ces questions.

On peut être assuré d'une réponse prompte. Les questions qui nous arriveront jusqu'au mercredi midi inclusivement auront leurs réponses le samedi de la même semaine.

Il n'est pas nécessaire de signer son nom. Un pseudonyme ou de simples initiales suffisent.

Q.—Je suis propriétaire d'une maison dont le hangar a une dalle qui s'égoutte sur mon terrain. La voisine, bâtie après moi, prétend que l'eau de cette dalle pénètre dans sa cave, qui est profonde. Suis-je responsable de cela — VEUVE O.G.C.

R.—Le propriétaire d'un fonds inférieur est obligé de recevoir l'eau qui coule "naturellement" d'un fonds supérieur, d'après le code civil de la province. Mais il faut que l'au coule naturellement et non artificiellement. Dans ce cas ici, on ne pourrait pas dire que l'eau coule naturellement, et je crois que votre voisine peut vous tenir responsable si elle peut établir que l'eau de sa cave provient de la dalle. Peut-être pourriez-vous faire égoutter votre dalle d'une autre manière?

• • •

Q.—J'ai prêté mille piastres sur une terre, première hypothèque, et le bureau d'enrégistrement m'avait donné un certificat que la terre n'était pas hypothéquée. Après huit ans un particulier réclame deux mille piastres sur la dite terre. Comme une fausse quittance avait été faite en 1913, lequel des deux prêteurs conserve la première hypothèque? Si l'emprunteur est obligé de rembourser les deux mille piastres. — UN ABONNE DE A PATRIE.

R.—Si nous comprenons bien les faits, vous auriez prêté $1,000.00 sur une terre, croyant avoir première hypothèque. Plus tard, vous découvrez qu'une autre hypothèque de $2,000.00, enrégistrée en 1913, laquelle était fausse. — Nous comprenons que vous voulez dire quittance forgée. — Dans ce cas nous regrettons de vous dire que la quittance est sensée ne pas exister. Le créancier de $2,000, garde sa première hypothèque, et vous ne viendrez qu'après lui.

• • •

Q.—Veuillez avoir l'obligation de me dire si un locataire qui a résilié son bail peut exiger le propriétaire à poser une fournaise à eau chaude pour remplacer une autre qui fait défaut. Peut-il partir sans donner avis vu qu'il a encore cinq mois à faire avant de déménager. Merci à l'avance. — UN ANCIEN ABONNE DE LA "PATRIE".

R.—Je n'ai pas saisi très bien votre question. A moins d'avoir le consentement du propriétaire, ou à moins que le bail soit résilié par la cour, même en donnant avis, vous ne pouvez pas partir.

Tout dépend de ce qui fait défaut à la fournaise. Certaines réparations sont à la charge du propriétaire, d'autres à la charge du locataire. Il peut y avoir quelques conditions au sujet des réparations dans le bail. S'il s'agit d'une grosse réparation, elle est probablement à la charge du locateur, et s'il refuse de la faire, vous pourriez faire annuler votre bail.

Mais pour répondre exactement il faudrait plus de détails et avoir pris connaissance du bail.

R, à Mme ROLAND L.—Quelles que soient les raisons qui vous ont empêchée de payer votre loyer, le propriétaire est toujours en droit d'en exiger le paiement, même a le droit de prendre des procédures à cet effet, ou vous expulser des

AVIS DE BREVET

A TOUS LES INTERESSES: Sachez que le propriétaire du brevet canadien No 236,718, ALBERT HUGUENIN, de Zurich, Suisse, accordée le 1er janvier 1924, pour "Installation d'Energie par la Marée", désirerait accorder des licences à des industriels pouvant s'occuper de l'exploitation de cette invention, ou consentirait à leur céder ses droits sur ce brevet.

Pour autres renseignements adressez-vous à MARION & MARION, 1260 rue Université, Montréal. 230-3

AVIS DE BREVET

A TOUS LES INTERESSES: Sachez que le propriétaire des brevets canadiens Nos 250,519 et 253,754, CHARLES URFER, de Genève, Suisse, accordés le 9 juin 1925 et le 9 mars 1926, pour "Production synthétique d'ammoniaque" et "Fagrication de catalyste", respectivement, désirerait accorder des licences à des industriels pouvant s'occuper de l'exploitation de ces inventions, ou consentirait à leur céder ses droits sur ces brevets.

Pour autres renseignements adressez-vous à MARION & MARION, 1260 rue Université, Montréal. 230-3

AVIS DE BREVET

A TOUS LES INTERESSES: Sachez que les propriétaires du brevet canadien No 167,240 Todd Protectograph Co., de Rochester, N.-Y., E.-U., accordé le 25 janvier 1916, pour "Methode de Protection du Papier de Commerce" désirerait accorder des licences à des industriels pouvant s'occuper de l'exploitation de cette invention, ou consentirait à leur céder leurs droits sur ce brevet.

Pour autres renseignements adressez-vous à MARION & MARION, 1260 rue Université, Montréal. 230-3

AVIS DE BREVET

A TOUS LES INTERESSES: Sachez que les propriétaires des brevets canadiens Nos 227,830, 232,426, 232,756, 232,969, Kellogg Switchboard and Supply Co., de Chicago, Ill., E.-U., accordés les 9 janvier 1923, 3 juillet, 17 juillet et 25 juillet 1923, pour "Système téléphonique", "Dispositif d'appel", "Système téléphonique", et "Circuit principal" respectivement, désireraient accorder des licences à des industriels pouvant s'occuper de l'exploitation de ces inventions, ou consentiraient à leur céder leurs droits sur ces brevets.

Pour autres renseignements adressez-vous à MARION & MARION, 1260 rue Université, Montréal. 230-3

AVIS DE BREVET

A TOUS LES INTERESSES: Sachez que les propriétaires des brevets canadiens Nos 250,784 et 230,118, Tri Ergon A.G., cessionnaire de H. Vogt, J. Engl et J. Massole, de Berlin, Allemagne, accordés les 16 juin 1925, et 10 avril 1923, pour "Dispositif pour l'intensification sans distorsion des sons ou tons pour la cinématographie acoustique", et "Contrôle de courants électriques par la force du son" respectivement, désireraient accorder des licences à des industriels pouvant s'occuper de l'exploitation de ces inventions, ou consentiraient à leur céder leurs droits sur ces brevets.

Pour autres renseignements adressez-vous à MARION & MARION, 1260 rue Université, Montréal. 230-3

AVIS DE BREVET

A TOUS LES INTERESSES: Sachez que les propriétaires des brevets canadiens Nos 195,894, 237,464, 223,152, 223,153, 223,154, 223,155, 223,156, et 254,649, Pittsburgh Plate Glass Co., de Pittsburgh, Penn., E.-U., accordés les 6 janvier 1920, 29 janvier 1924, 29 août 1922, et 13 octobre 1925, pour "Fabrication de glaces", "Machine à laminer les glaces", "Machine à façonner la vitre", "Procédé d'étirage du verre", "Procédé d'étirage du verre en feuille", "Appareil pour découper le verre en feuille", et "Appareil à fabriquer le verre en feuille", respectivment, désireraient accorder des licences à des industriels pouvant s'occuper de l'exploitation de ces inventions, ou consentiraient à leur céder leurs droits sur ces brevets.

Pour autres renseignements adressez-vous à MARION & MARION, 1260 rue Université, Montréal. 230-3

INVENTIONS
Demandez le Manuel traitant des Brevets, marques de commerce, etc.
MARION & MARION
1260, rue Université, Montréal.
814-8 jan

AVIS DE BREVET

A TOUS LES INTERESSES: Sachez que le propriétaire du brevet canadien No 236,718, ALBERT HUGUENIN, de Zurich, Suisse, accordée le 1er janvier 1924, pour "Installation d'Energie par la Marée", désirerait accorder des licences à des industriels pouvant s'occuper de l'exploitation de cette invention, ou consentirait à leur céder ses droits sur ce brevet.

Pour autres renseignements adressez-vous à MARION & MARION, 1260 rue Université, Montréal. 230-3

AVIS DE BREVET

A TOUS LES INTERESSES: Sachez que les propriétaires des brevets canadiens Nos 250,784 et 230,118, Tri Ergon A.G., cessionnaire de H. Vogt, J. Engl et J. Massole, de Berlin, Allemagne, accordés les 16 juin 1925, et 10 avril 1923, pour "Dispositif pour l'intensification sans distorsion des sons ou tons pour la cinématographie acoustique", et "Contrôle de courants électriques par la force du son" respectivement, désireraient accorder des licences à des industriels pouvant s'occuper de l'exploitation de ces inventions, ou consentiraient à leur céder leurs droits sur ces brevets.

Pour autres renseignements adressez-vous à MARION & MARION, 1260 rue Université, Montréal. 230-3

AVIS DE BREVET

A TOUS LES INTERESSES: Sachez que les propriétaires des brevets canadiens Nos 195,894, 237,464, 223,152, 223,153, 223,154, 223,155, 223,156, et 254,649, Pittsburgh Plate Glass Co., de Pittsburgh, Penn., E.-U., accordés les 6 janvier 1920, 29 janvier 1924, 29 août 1922, et 13 octobre 1925, pour "Fabrication de glaces", "Machine à laminer les glaces", "Machine à façonner la vitre", "Procédé d'étirage du verre", "Procédé d'étirage du verre en feuille", "Appareil pour découper le verre en feuille", et "Appareil à fabriquer le verre en feuille", respectivment, désireraient accorder des licences à des industriels pouvant s'occuper de l'exploitation de ces inventions, ou consentiraient à leur céder leurs droits sur ces brevets.

Pour autres renseignements adressez-vous à MARION & MARION, 1260 rue Université, Montréal. 230-3

INVENTIONS
Demandez le Manuel traitant des Brevets, marques de commerce, etc.
MARION & MARION
1260, rue Université, Montréal.
814-8 jan

Heux. Mais, d'un autre côté, il peut ne saisir votre plainte, et aucun de vos membres, sans avoir vraiment obtenu du bref de [illegible] l'autorisant à cet effet.

Province de Québec
District de Montréal.

COUR SUPERIEURE

No P.-28340.

Dame Mary Elizabeth Armstrong, épouse séparée quant aux biens de John C. Shea, de Brockville, Ontario, et le dit John C. Shea, pour autoriser son épouse aux fins des présentes,
Demanderesse,

VS

Kathleen Armstrong, épouse séparée de biens de William McDonough, des cité et district de Montréal, et le dit William McDonough, pour autoriser sa dite épouse aux fins des présentes, Gordon Dennis Armstrong, des cité et district de Montréal, Henry Daniel Armstrong, de lieux inconnus, Patrick-Joseph Armstrong, de la cité de Winnipeg, Margaret-Irène Armstrong, épouse séparée de biens de A.-J. McIntyre, des cité et district de Montréal, et le dit A.-J. McIntyre, pour autoriser sa dite épouse aux fins des présentes, Agnes-Ida Armstrong, épouse séparée de biens de Ubald Grégoire, des cité et district de Montréal, et le dit Ubald Grégoire pour autoriser sa dite épouse aux fins des présentes,
Défendeurs

—et—

Kathleen Armstrong, épouse séparée de biens de William McDonough, des cité et district de Montréal, et le dit William McDonough, pour autoriser sa dite épouse aux fins des présentes, et The Montreal Trust Company, corps politique et incorporé ayant sa principale place d'affaires dans les cité et district de Montréal, en leurs qualités d'exécuteurs testamentaires,
Mis-en-cause

AVIS DE LICITATION

Avis est donné qu'en vertu d'un jugement de la Cour Supérieure siégeant dans la cité de Montréal, dans le district de Montréal, rendu le 198me jour du mois de Novembre 1927, dans la cause ci-dessus désignée, ordonnant la licitation des immeubles désignées comme suit, savoir:

1o.—Trois lots de terre à Montréal, connus et désignés comme étant les lots Nos. trois mille soixante-et-onze (3071) trois mille soixante-et-douze (3072) moins une lisière de terre à être enlevée du dit lot, mesurant six pieds de largeur en front par une profondeur de quarante-trois pieds à sortir de la profondeur du dit lot et allant vers le front du dit lot, et adjacent au lot No trois mille soixante-dix (3070) et la moitié sud-est du lot No trois mille soixante-treize (1-2 S. E. 3073) aux plan et livre de renvoi officiels de la Paroisse de Montréal, et avec les bâtisses dessus érigées et portant les Nos civiques 2 à 12 rue Jardin, et 231 à 235 de la rue du Grand Tronc;

2o.—Un autre lot de terre situé sur la même rue, connu et désigné comme étant le No deux mille sept cent six (2706) aux mêmes plan et livre de renvoi officiels avec bâtisses dessus érigées et portant les Nos civiques 537 à 541 de la dite rue Grand Tronc;

3o.—Un autre lot de terre, à Montréal, ayant front sur la rue Bourgeois, connu et désigné sous le No trois mille cent quatre-vingt-dix-sept (3197) aux mêmes plan et livre de renvoi officiels, avec bâtisses dessus érigées et portant les Nos civiques 480-482 de la même rue Bourgeois.

Les immeubles ci-dessus désignés seront mis à l'enchère et adjugés au plus offrant et dernier enchérisseur, le trentième jour de décembre 1927, à 10 1-2 heures de l'avant-midi, courtenante, dans la division de pratique chambre 31, ou dans toute autre chambre que le Président de cette Cour jugera nécessaire de référer, au Palais de Justice, en la cité de Montréal, dans le district de Montréal, sujets aux charges, clauses et conditions indiquées dans le cahier des charges, déposé au greffe du Protonotaire de la dite Cour, et toute opposition à fin d'annuler, à fin de charge ou à fin de distraire à la dite licitation, devra être déposée au greffe du Protonotaire de la dite Cour au moins deux jours avant le jour fixé comme susdit pour la vente et adjudication, et toute opposition à fin de conserver devra être déposée dans les six jours après l'adjudication, et à défaut, par les parties de déposer les dites oppositions dans les délais prescrits, elles seront forclosses du droit de le faire.

Montréal, Novembre 26, 1927.

FABIO MONET,
Avocat de la demanderesse.
232-1

AVIS SOUS LA LOI DE FAILLITE

No. 128

Dans l'affaire de l'actif de
DAME ETHEL MAY KING
épouse séparée de biens de Henry Blackwood Wylie, faisant affaires en la cité de Montréal sous le nom et la raison sociale de "ENGLISH PROVISION."
Cédante autorisée

AVIS est par les présentes donné que DAME ETHEL MAY KING, de la cité de Montréal, a, le 23ème jour de novembre 1927, fait une cession autorisée de tous ses biens pour le bénéfice de ses créanciers et que l'honorable Jules Allard, séquestre officiel, m'a nommé gardien des biens du débiteur, jusqu'à ce que les créanciers, à leur première assemblée, aient élu un syndic pour administrer les biens du débiteur.

AVIS est aussi donné que la première assemblée des créanciers de l'actif susdit sera tenue à Montréal, le 7ème jour de décembre 1927, à dix heures de l'avant-midi, au bureau du séquestre officiel, chambre 31, Palais de Justice.

Pour vous donner droit de voter à la dite assemblée, il faut que la preuve de votre créance soit produite entre mes mains avant l'assemblée.

Les procurations qui doivent servir à l'assemblée doivent être déposées entre mes mains avant la dite assemblée.

Soyez aussi notifié que si vous avez une réclamation quelconque vous donnant droit de figurer à titre de créancier, la preuve de la réclamation doit être produite entre mes mains ou entre les mains du syndic qui sera nommé, dans les trente jours à compter du présent avis, parce que dès et après l'expiration de la période fixée par l'alinéa 8 de l'article 57 de la dite loi, le produit de l'actif du débiteur sera distribué entre les ayants droit, n'ayant égard qu'aux réclamations dont avis aura été reçu alors.

Daté à Montréal, ce 24ème jour de novembre 1927.

HARRY G. ORGAN, Gardien
No. 153 rue Peel, Montréal.

AVIS SOUS LA LOI DE FAILLITE

No. 118

Dans l'affaire de l'actif de
NORMAN SILVERMAN
faisant affaires au No. 171, rue Mont-Royal Est, comme pharmacien, Montréal,
Cédant autorisé

AVIS est par les présentes donné que NORMAN SILVERMAN, de la cité de Montréal, a, le 22ème jour de novembre 1927, fait une cession autorisée de tous ses biens pour le bénéfice de ses créanciers, et que l'honorable Jules Allard, séquestre officiel, m'a nommé gardien des biens du débiteur, jusqu'à ce que les créanciers, à leur première assemblée, aient élu un syndic pour administrer les biens du débiteur.

AVIS est aussi donné que la première assemblée des créanciers de l'actif susdit sera tenue à Montréal, le 1er jour de décembre, 1927, à quatre heures de l'après-midi, au bureau du séquestre officiel, chambre 31, Palais de Justice.

Pour vous donner droit de voter à la dite assemblée, il faut que la preuve de votre créance soit produite entre mes mains avant l'assemblée.

Les procurations qui doivent servir à l'assemblée doivent être déposées entre mes mains avant la dite assemblée.

Soyez aussi notifié que si vous avez une réclamation quelconque vous donnant droit de figurer à titre de créancier, la preuve de la réclamation doit être produite entre mes mains ou entre les mains du syndic qui sera nommé, dans les trente jours à compter du présent avis, parce que dès et après l'expiration de la période fixée par l'alinéa 8 de l'article 57 de la dite loi, le produit de l'actif du débiteur sera distribué entre les ayants droit, n'ayant égard qu'aux réclamations dont avis aura été reçu alors.

Daté à Montréal, ce 23ème jour de novembre 1927.

FRED. H. POPE, Gardien
No. 157, rue McGill, Montréal.

LES COURS ONT ENCORE ETE A LA HAUSSE CETTE SEMAINE.—BRIDGE EST LA GRANDE VEDETTE

Bourse de Montréal

La hausse a été presque générale en Bourse locale. Deux émissions nouvelles

A LA BOURSE

La semaine a été plus active que la précédente et il s'est établi plusieurs nouveaux sommets entr'autres par Dominion Bridge qui a clôturé à 67 hier après-midi, un gain de 7 1-2 points pour la semaine. Brazilian a terminé la semaine à 214 3-4, un nouveau haut et un gain de 6 3-4 points pour la semaine. Winnipeg Electric a été l'un des titres les mieux traités et il a gagné 11 points à 204 comparativement à 93 vendredi dernier.

Wayagamack a été l'un des rares titres à reculer de façon sensible en perdant 2 points à 119.

DOMINION BRIDGE

Ceux qui prétendent être experts en "tuyaux" sur le Bridge prédisent que ce titre dépassera 80 d'ici quelques jours. Ils ajoutent qu'il existe actuellement un poil puissant derrière Bridge et que ceux qui le mettront en portefeuille n'auront pas à le regretter.

Dans tout le Canada, de grands travaux sont en voie de réalisation et Bridge est en état de pouvoir obtenir sa large part de ces travaux. A Montréal, les projets en cours consistent en la construction d'une gare centrale pour le C.N.R., la construction d'un édifice considérable pour la Bell Telephone, la construction d'un grand bureau de poste sur la partie ouest du carré Victoria, l'agrandissement de la Banque de Montréal qui achèterait l'édifice actuel du bureau de poste rue S.-Jacques, la construction de l'édifice de plus de 20 étages pour la Sun Life. Il existe aussi un nouveau projet de construction d'un boulevard suspendu qui partirait de la rue St-Jacques pour se rendre jusque dans le nord; ce projet coûterait une vingtaine de millions de dollars.

MONTREAL EXHIBITION CO.

Un syndicat composé de Ernest Savard Limitée et Bruneau et Rainville, limitée offre 35,000 parts de stock classe "A" de la Montreal Exhibition Company Limited (qui exploitera le Montreal Stadium and Exhibition Building et le Montreal Base Ball Club).

Les actions classe "A" seront privilégiées quant au dividende au taux de $2. par année. Après que ce dividende aura été payé, les actions classe "A" et classe "B" participeront également dans tous les dividendes futurs. Ces deux classes d'actions auront des droits égaux de vote.

La capitalisation de la compagnie est la suivante:

Classe "A" (pair $30) 50,000 parts autorisées; 35,000 parts émises.

Classe "B" (pas de pair) 25,000 parts autorisées; 25,000 parts émises.

La Montreal Exhibition Company Ltd., a été incorporée en vertu de la Loi des Compagnies et elle possédera et exploitera un stade moderne, coin des rues Delorimier et Ontario. Ce stade comprendra aussi un édifice pour exhibitions, édifice qui occupera 112,379 pieds carrés de terrain d'exhibition. La compagnie possède aussi une franchise perpétuelle dans la Ligue Internationale de clubs de baseball professionnel. En vertu de sa charte, la compagnie peut donner des exhibitions de toutes sortes d'événements sportifs tels que baseball, hockey, football, lacrosse, boxe, etc. L'émission actuelle servira à payer le terrain, le coût de construction du stade et la franchise dans la Ligue Internationale de baseball et pour autres fins. Lorsque tout cela aura été payé, il restera à la compagnie environ $67,000 comme capital d'exploitation. Chaque action classe "A" à $30.00 porte un bonus de 25 pour cent d'actions classe "B". Demande sera faite en temps opportun pour inscrire des actions sur le Curb de Montréal. Les actions fractionnelles classe "B" seront ajustée au taux de $16 l'action.

INSURANCE HOLDING AND INVESTMENT CO.

La maison de banque Charles C Beaubien et Cie Inc., offre en souscription $250,000 de parts privilégiées cumulatives 6 pour cent rachetables de la Insurance Holding and Investment Co. Ltd. Cette compagnie récemment organisée a acquis le contrôle de deux compagnies d'assurance — Canadian Union Insurance Co. et Provincial Indemnities. La majorité des actions ordinaires de ces deux compagnies est détenue par la Insurance Holding and Investment Company. La valeur nominale des actions privilégiées de Insurance Holding and Investment est de $25. Les directeurs ont souscrit $50,000 et la balance de $200,000 est offerte au public. Un bonus de 1-2 part de stock ordinaire est donné avec chaque part privilégiée.

SPANISH PRIVILEGIE

La base d'ajustement des actions privilégiées de la Spanish River Pulp & Paper Company par rapport au nouveau merger Spanish-Abitibi a donné lieu à une discussion fort intéressante. Un des plus vieux détenteurs des actions privilégiées de la Spanish River, faisant allusion aux belles qualités de placement qu'elles comportaient, a exprimé l'espoir que les intéressés dans la transaction vont faire tout en leur pouvoir pour maintenir la situation enviable de ces titres au point de vue placement.

Tant qu'à la caractéristique de participation des actions privilégiées Spanish, il est intéressant de noter à quel point elle était considérée si on établit une comparaison entre les prix des actions privilégiées et ordinaires depuis quelques années. En consultant les records de la Bourse de Montréal on constate que pour les cinq dernières années la différence moyenne du prix entre les actions privilégiées et les actions ordinaires a été aux environs de dix points.

En décembre 1923 le haut de l'ordinaire était de 102 3-4 tandis que le haut du privilégié était de 108 et le bas de l'ordinaire de 97 1-2 contre un bas de 104 pour le privilégié. En décembre 1924 le haut de l'ordinaire était de 104 contre un haut de 114 pour le privilégié; un bas de 101 pour l'ordinaire et un bas de 111 pour le privilégié. En décembre 1925 le haut de l'ordinaire était de 108 et le haut du privilégié de 118, le bas de l'ordinaire était de 101 1-4 et le bas du privilégié de 113 1-2. En décembre 1926, le haut de l'ordinaire s'établissait à 103 1-2 tandis que le haut du privilégié était 117, le bas de l'ordinaire était de 101 1-2 et le bas du privilégié de 113. En juin 1927, le haut de l'ordinaire était de 100, le pair, le haut du privilégié de 114, le bas de l'ordinaire de 97 et le bas du privilégié de 113.

LES OEUFS

Le marché des oeufs strictement frais continue d'être ferme par suite de la rareté des approvisionnements disponibles. Les oeufs de la Colombie britannique ont subi une hausse de 1 cent par douzaine. On a enregistré une bonne demande de la part des épiciers et des autres commerçants et les oeufs extra de la Colombie britannique se sont vendus à 72 cents, les premiers à 60 cents et les oeufs extra de poulettes à 58 cents la douzaine. Les oeufs d'entreposage se sont vendus à 43 cents pour les extra, entre 39 et 40 pour les premiers, et entre 33 et 36 pour les seconds. Les arrivages d'oeufs ont été de 850 douzes, comparativement à 2,380 pour le même jour de la semaine précédente, et à 1,697 pour le jour correspondant de l'an dernier.

UNE EMISSION DE MATTHEW, MOODY & SONS, LIMITED

Un syndicat composé des maison Hale, Pérusse et Cie et Crédit Canadien Inc., offre sur le marché canadien une émission de $250,000 d'obligations or, amortissables, 15 ans, 6 1-2 pour cent de Matthew Moody and ons Company Limited.

La Compagnie est en existence depuis plus de 80 ans ayant été fondée par feu Matthew Moody en 1845. De débuts modestes l'entreprise est devenue la plus importante fabrique d'instruments aratoires dans la province de Québec et une des plus importantes du genre au Canada. L'établissement de la compagnie à Terrebonne s'étend sur à peu près vingt-deux acres de terrain et 350 ouvriers y trouvent de l'emploi.

On y fabrique à peu près tous les genres d'instruments aratoires, y compris les semeuses, les lieuses, les transplanteurs, les herses, etc. L'établissement peut fabriquer 15,000 instruments par année et tous les accessoires e tparties de rechange.

La présente émission porte une première hypothèque sur l'actif net réalisable. Celui-ci, déductions faites de tout le passif et après avoir donné effet à la présente finance, est de $680,986. Cela représente $2,723 pour chaque $1,000 d'obligations actuellement en cours. Les brevets et l'achalandage sont portés aux livres à $1.00

La moyenne des recettes nettes pour les quinze dernières années au 31 août 1927 a été de $28,000, soit à peu près 25 pour cent par année sur la moyenne du capital employé au cours de cette période. La somme nécessaire au paiement des intérêts sur cette émission est de $15,000 par année.

Le bureau de direction se compose des personnes suivantes: Leslie G. Bell, M.P., président; W. H. Parker, vice-président, anciennement vice-président et gérant général Roamer Moter Car Coy of Canada, Limited. Henri Duverger, directeur de Geo. H. Hees et Co. Ltd.; Frank Summer, directeur de Hodgson, Summer et Co., Limited; Ludger Pérusse, vice-président de Hale, Pérusse et Co., Limited; Rosario Gaudry, gérant-général Crédit Canadien, Inc.

L'émission est offerte au pair et l'intérêt couru pour rapporter 6 1-2 pour cent.

Situation de l'Industrie Lainière Française

Le mouvement d'affaires a continué d'être satisfaisant ce mois-ci, en marquant même une légère progression pour certains genres. Cet état de choses semble devoir être acquis pour un certain laps de temps, étant donné d'une part la bonne impression laissée par la clôture des enchères de laine de Londres et l'animation qui a présidé dans le courant du mois aux ventes publiques de laines en Australie, au cours desquelles la France a fait preuve d'une certaine activité, en particulier aux ventes de Sydney.

SITUATION PARTICULIERE DE CHAQUE INDUSTRIE

Peignes—

On a signalé une grande animation sur le marché de Roubaix-ourcoing, particulièrement dans les **genres mérinos et croisés fins**, dont les prix sont très fermes. A la fin du mois, la demande portait aussi sur les croisés demi-fins et communs. L'intérieur a largement opéré ainsi que l'étranger et principalement l'Allemagne. Les stocks de peignés dans les peignages de Roubaix-Tourcoing s'élevaient à la fin de septembre dernier à 12,080,000 Kilos, en diminution de 547,000 Kilos pour les mérinos et en augmentation de 437,000 Kilos en croisés, soit une diminution globale de 110,000 Kilos.

Blouses—

Ce compartiment avait marqué un certain calme au début du mois, conséquence probable des achats effectués aux dernières ventes publiques. Depuis, la situation s'est notablement améliorée, principalement en ce qui concerne les genres Noble et Schlumberger. Prix fermes.

Filés—

Après une bonne demande, au début du mois, la situation marque une certaine régression. La filature livre activement, mais prend peu d'ordres nouveaux, sinon dans certains genres "bonneterie".

Tissages—

Il n'y a pas de changement appréciable depuis le mois dernier où l'on signalait une légère amélioration dans la plupart des centres.

La cinquième Conférence Internationale qui vient d'être tenue à Reichenberg (Tchécoslovaquie) a réuni les délégués de six pays: Angleterre, France, Allemagne, Belgique, Italie et Tchécoslovaquie. La délégation française était composée de MM. Maurice DUBRULLE, Président de la Commission des relations internationales du Comité Central de la Laine et délégué de la Chambre de Commerce de Roubaix—Paul FRAENCKEL, Président de la Chambre de Commerce d'Elbeuf et Vice-Président de l'Association Française des Fabricants de Tissus— Pierre FLIPO Fils, négociant en laines, délégué de la Chambre de Commerce de Tourcoing et de l'Union des Négociants en Laines de Roubaix-Tourcoing— Alfred DAMEZ, Directeur du Comité Central de la Laine et Secrétaire-général de la Fédération Industrielle et Commerciale de Roubaix-Tourcoing.

L'un des faits principaux de la Conférence a consisté en l'adhésion de la Tchécoslovaquie au contrat d'arbitrage pour la solution amiable des conflits ayant un caractère international, auquel se sont déjà ralliés l'Angleterre, la France, la Belgique, l'Allemagne et l'Italie.

Il a été convenu, d'autre part, que le projet d'un "Codex" des diverses conditions de vente appliquées dans les pays contractants allait être réalisé.

Différentes autres questions ont été



M. G.-R. WARNER qui vient d'acquérir le contrôle de la Maison Warner and Company. La nouvelle société portera le nom de Warner and Company.

agitées au cours de cette conférence, telles que le marquage des moutons, les conditions de vente des fils de laine, le contrôle des conditionnements, l'unification des taux de reprise de conditionnement, les statistiques internationales, l'unification des nomenclatures statistiques et douanières, les clauses types de force majeure, les conditions de crédit, etc.

Nous donnons ci-après, les cours des peignés, blouses et fils, au début et à la fin du mois d'octobre 1927:

PEIGNES—	Octobre 1927 Déb m	Fin m d. la lb.
Australie mérinos		
chaine 130	76	
chaine 120	72	
¾ chaine 129	68	
chaine 110	61	
Genre terme	52	
Croisés Australie,		
ttisons Prime	52-53	
toisons No 1	47-48	
toisons No 2	44	
toisons No 3	38	
toisons No 4	32	
toisons No 5	25	
BLOUSSES—		
Australie	Prs le kilo	
beaux mérinos Lyster	49	49
mérinos cour. Lyster	43	43
petit mérinos Lyster	36	36
croisés No 1 Lyster	28	29
croisés No 2 Lyster	26	27
croisés No 3, Lyster	24	24
croisés No 4, Lyster	22	22
croisés No 5, Lyster	20	20
Buenos-Aires		
beaux mérinos Lyster	35	35
mérinos cour. Lyster	31	31
Australie beaux mérinos		
Schlumberger	28	28
mérinos cour. Schumb.	29	30
petit mérinos Schulmb.	22	23
Buenos-Aires		
beaux mérinos Schlum.	32	32
mérinos cour. Schlum.	25	26
Australie croisés		
No 1 Noble	30	30
No 2 Noble	26	26
No 3 Noble	23	24
No 4 Noble	19	20
No 5 Noble	17	18
FILES—		
(A)—Fils mérinos:		
Bobine 2-84	118-50	119-50
Bobine 2-70	90	91
Bobine 2-56	81	82
Bobine 2-40	77-50	78-50
chaine simple 56	88-50	89-50
chaine simple 35	77-50	78-50
Canette trame 56	77-50	78-50
()—Fils cheviot:		
Bob. 2-35 croisés No 2	65-50	66-50
2-35 croisés No 4	42-50	43-50
chaine 35 Prime	71	73
Can. trame 35 Pr. No 2	64	65

LA TEMPERATURE A NUIT AU COMMERCE

Le bulletin hebdomadaire de Bradstreet dit que la température trop douce a nui au commerce local de détail et de gros. Les détaillants de vêtements disent que leurs stocks baissent très lentement et les grossistes de même que les manufacturiers déclarent que les commandes d'assortiment sont très rares. La vente de fourrures est lente mais les claques et par-dessus sont actifs. La perception des comptes est bonnes. A la suite de la révision du tarif international, l'Europe, surtout la France, s'intéresse à nos marchandises d'exportation. Le commerce avec les Antilles est plus actif et l'on s'occupe activement d'améliorer les moyens de transport.

Les actions de mines ont été actives et les utilités publiques et les brasseries ont été également actifs. A la suite de la diminution de la réserve visible de graina aux Etats-Unis et en Argentine, il y a eu amélioration des prix des grains. Le marché de la farine a aussi été plus ferme. Nos exportations de fromage ont encore diminué; le beurre n'a pas été plus actif. Les oeufs canadiens d'entrepôt étaient en grande demande à de bons prix. Nos exportations de papier augmentent toujours et notre production de pulpe a été plus forte.

Fluctuations de la semaine en Bourse

Mouvement des valeurs canadiennes du 18 au 25 novembre 1927, selon les chiffres communiqués par Geoffrion & ..... membres de la Bourse de Montréal.

Valeurs	Clôture	Max.	Min.	Clôture	Diff.
Abitibi Power & Paper	137	138	135	138 1-2	A 1 1-2
Asbestos Corporation	37	38	36	36	—1
do priv	94 1-2	95	94 1-2	94 1-2	
Alberta Grain	49 1-4	57 1-2	54	54 1-2	A 1-1-2
Banque Can.-Nationale	195	195	187	187	—8
Banque du Commerce	271	271	268	268	—3
Bell Telephone	150	151 1-2	150	151 1-2	A 1 1-2
Brazilian Traction	208 3-4	214 3-4	208 3-4	214 3-4	A 6
B. C. Fishing	15	15	15	15	.....
Banque Royale	313	314	313	313	.....
Banque Nouvelle-Ecosse	363	365 1-2	363	365 1-2	A 2 1-2
Brompton	56 1-2	59 1-2	56 1-2	58	A 1 1-2
Canada Car	40	42	40	42	A 2
Banque Montréal	327	327	327	327	.....
Gurd	52	60 1-2	52	60	A 8
Canadian Industrial Alcohol	42 3-4	42 3-4	41 3-4	42	— 3-4
Canada Steamship	35 1-4	38	35 1-4	38	A 2 3-4
Canadian Converters	101	106	101	106	A 5
Cons. Mining & Smelting	247	256 1-2	247	253	A 6
Dominion Bridge	59 1-2	67	59 1-2	67	A 7 1-2
Dominion Glass	136 1-2	139	135	137 1-2	A 1
Dominion Textile	130	130	128	129 1-2	— 44
Howard Smith	70	73	70	72	A 2
do priv	116	116	116	116	.. 9½
Lake of the Woods	184	186	178	180	—4
Laurentide	109	111	107 1-2	110	A 1
Imperial Oil	60	60 1-4	59	60	.....
Montreal Power	90 3-4	92	90	92	A 1 1-3
Power Corporation	68	72	68	71	A 3
National Breweries	108	110 1-8	105 1-2	110	A 2
Ogilvie	355	375	355	375	A 20
Penmans	94	95	94	94	.....
Price Brothers	69	70	69	69	.....
Quebec Power	78 1-2	78 1-2	76	78	— 1-2
International Nickel	67 1-4	68 1-2	66 1-4	67	— 1-4
Massey Harris	35	39	35	36 1-2	A 1 1-2
Shawinigan	87	88 1-2	86	85 1-4	—1 3-4
Spahish River	136 1-4	137 1-2	133 3-4	137	A 3-4
Can. Bronze	62 1-2	62 1-2	61	61	—1 1-2
Steel of Canada	185	190 3-4	177 1-4	178	—7
Waysagamack Pulp & Paper	111 1-2	119 3-8	111	111	— 1-2
Winnipeg Railway	93	104 1-2	93	104	A 11

Mouvement des valeurs américaines du 18 au 25 novembre, 1927, selon les chiffres communiqués par Bruneau & Rainville, membres de la Bourse de Montréal.

Valeurs	Fermeture	Haut	Bas	Fermeture
Atchison	192 7	193.3	190	192 7
Abitibi	137	138.4	136.1	138.3
Am. Can	72	73.1	70.4	71 7
Allied Chemical	152	153.7	149.6	152.7
Am. Smelters	173	175	173.2	173
Baldwin	254	255.2	252	252.2
Baltimore & Ohio	117.3	118.4	117.1	118
Am. Bosch Magneto	22.4	23	22.2	22.5
New York Central	164	164.5	162.4	163.6
Chesapeake & Ohio	210.2	211.4	207	209
Chrysler	57.7	58.4	56.4	5791
Can. Solvents	154	156	154	155.4
Dupont	318	321	316	319.6
Erie	63.2	64.2	61.6	64
Famous Players	107.6	108.4	107.2	108.4
Freeport Texas	98	98.3	95.3	96.4
General Electric	131	133	128.5	131.5
General Motors	131.6	132.5	127.7	127.7
General Railway Signals	122.6	124.5	122.4	122.6
Hudson Motors	71.7	73.7	70.1	72
Houston Oil	162	165	159	160.4
International Harvester	240.7	247.7	240.1	244.2
International Nickel	67.7	67.7	66.5	68
International Combustion	48	54.6	48	53.6
International Paper	71.4	81.4	71.4	79
Coca-Cola	124.4	126	124	125
Phillips Petroleum	42.7	43.1	41.6	41.6
Pan American A	50.4	51.2	49.2	49.2
Pan American B	51.4	52.3	50.1	50.1
Pierce Arrow	16.2	16.3	13.4	13.4
Reading	107.3	110	103	110
Radio Corporation	83.4	94.2	83.4	83.7
U. S. Rubber	50.1	54.3	50.1	54
Studebaker	57.3	57.6	56	56.5
Stewart-Warner	73.2	77	73	77
Southern Pacific	120.7	122.2	118.2	119.3
Southern Railway	140.3	141.3	138.2	139.7
Texas Gulf	73.7	74.4	72	73.2
Union Pacific	192.6	194.2	192	194
U. S. Ind. Alcohol	81.2	87.1	81	87
Vanadium Steel	54.6	57.5	53.5	57
White Motor	34.6	36.4	35	35.2
U. S. Steel	143.3	146.1	141.5	146.1
Crucible Steel	81.2	92.2	84.2	90.6
Yellow Cab	30.4	31.3	29.6	30.7
Woolworth	193.2	196.6	192.1	194.4

Rachat de vos

OBLIGATIONS DU DOMINION DU CANADA

ÉCHÉANT LE 1er DÉCEMBRE, 1927

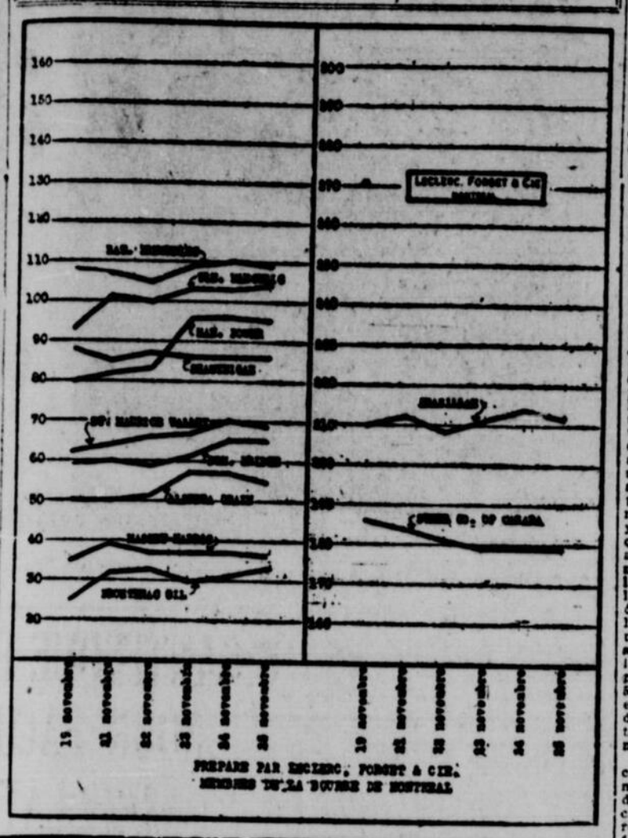
A TOUTE SUCCURSALE DE

LA BANQUE DE TORONTO

INCORPOREE EN 1855

LE PAIEMENT EN SERA FAIT AU COMPLET OU PLACÉ À VOTRE CRÉDIT, À VOTRE CHOIX.

Fluctuation des valeurs les plus actives à Montréal durant la semaine qui vient de s'écouler



VALEURS ÉTRANGÈRES

	Ouverture	Haut	Bas	Fermeture	Ventes
1—Argentine, travaux publics extérieurs, échéance 1er mai 1961	99 1-8	99 1-4	99 1-8	99 1-4	12,000
2—Commonwealth d'Australie 5 % échéance 15 juillet 1955	98 1-2	98 1-2	98 1-8	98 1-8	18,000
3—Royaume de Belgique 8 %, échéance 1er février 1941	109	109 1-4	109	109	8,000
4—Royaume de Belgique, 6½ % échéance 1er septembre 1949	103 5-8	103 5-8	103 1-2	103 1-2	6,000
5—Royaume de Belgique, 6 %, échéance 1er janvier 1955, ext	98 3-4	99 1-8	98 5-8	98 5-8	30,000
6—Brésil, Etat, 6½ %, échéance 1er octobre 1957 extérieur	93 3-8	93 1-2	93 1-4	93 3-8	35,000
7—Ville de Bordeaux, 6 %, échéance 1er novembre 1934	99 3-8	99 3-8	99 3-8	99 3-8	2,000
8—Dominion du Canada, 5½ %, échéance 1er août 1929	.....	.....	.....	.....	....
9—Dominion du Canada, 5 %, échéance 1er avril 1931, extérieur	102 1-2	102 1-2	102 3-8	102 3-8	2,000
10—Dominion du Canada, 5 %, échéance 1er mai 1952	.....	.....	.....	.....	....
11—République Française, 8 %, échéance 15 septembre 1945	110 3-4	110 7-8	110 3-4	110 7-8	82,000
12—République Française, 7½ %, échéance 1er juin 1941	115 1-2	115 3-4	115 1-4	115 1-4	45,000
13—République Française, 7 %, échéance 1er décembre 1949	106 3-8	106 1-2	106 1-4	106 1-4	62,000
14—Royaume d'Italie, 7 %, échéance 1er décembre 1951	97 5-8	97 3-4	97 1-2	97 1-4	00,000
15—Gouv. Japonais, 4 %, Sterling, échéance 1er janvier 1931	91 3-4	91 7-8	91 3-4	91 3-4	25,000
16—Ville de Lyon, 6 %, échéance 1er novembre 1934	99 3-8	99 3-8	99 3-8	99 3-8	2,000
17—Ville de Marseilles, 6 % échéance 1er novembre 1934	99 3-8	99 1-2	99 1-4	99 1-2	7,000
18—Paris, Lyon et Méditerranée, 7 % échéance 15 septembre 1958	101 3-4	101 3-4	101 5-8	101 5-8	10,000
19—Paris, Lyon et Méditerranée, 6 % échéance 15 août 1958	95 3-8	95 3-8	95 1-4	95 3-8	16,000
20—Ville de Rome, extérieur 6 % échéance 1er avril 1952	91 1-4	91 3-8	91	91 1-8	71,000
21—Département de la Seine 7 % échéance 1er janvier 1942	103 1-8	103 3-4	103 1-8	103 3-4	10,000
22—Ville de Soissons 6 % échéance 14 novembre 1936	97 1-2	97 1-2	97 1-4	97 1-4	12,000
23—Royaume Uni de Grande-Bretagne et d'Irlande, 5½ %, échéance 1er août 1929	118	118	118	118	2,000
24—Royaume Uni de Grande-Bretagne et d'Irlande 5½ %, échéance 1er février 1937	106 5-8	106 3-4	106 5-8	106 3-4	14,000

Le beurre

Le marché du beurre, a été faible, et les prix ont subi une baisse de 1-4 à 1-2 cent par livre que l'on a attribuée à l'inactivité du marché depuis quelque temps. Mais même à la suite de cette baisse les acheteurs ont témoigné la même indifférence, et le marché a été tranquille. Le beurre de crèmerie pasteurisé No 1 des Cantons de l'Est, du mois de septembre, a été coté entre 38 et 38 1-4 cents la livre; le beurre plus ancien entre 37 1-2 et 37 3-4 cents la livre.

THE BELL TELEPHONE COMPANY, OF CANADA

AVIS DE DIVIDENDE

Un dividende de deux pour cent (2 %) a été déclaré payable, le 14 janvier, 1928, aux actionnaires inscrits au registre, à la clôture des affaires, le 23 décembre, 1927.

W. H. BLACK,
Secrétaire-trésorier

Montréal, ce 23 novembre, 1927.

Fils Privés Directs aux Principales Régions Minières

Arthur E. Moysey & Co.

LIMITED

COURTIERS EN MINES DEPUIS 1904

118, rue St-Jacques, Montréal. Tél. MAin 7311

Facilités de fil spécial avec Londres, Angleterre.

MOTEURS ÉLECTRIQUES

NE FERMEZ PAS

Nous pouvons vous prêter un moteur pour tenir votre établissement en opération, pendant que nous faisons vos

REPARATIONS

Fred Thomson Co. Limited

Ingénieurs en Electricité

915, rue Sainte-Geneviève. LAncaster 9141

McDougall & Cowans

Membres de la Bourse de Montréal.
Membres du Montreal Curb Market.

130, rue St-Jacques, Montréal

Succursales:

Halifax, St-Jean, N.B., Québec, Ottawa, Toronto, Winnipeg.

Raccordées par fils privés. 884-jao

A PROPOS DU CAPITAL ETRANGER

M. Howard Smith a voulu dissiper nos craintes. Le Canada, a-t-il dit, conserve la direction ou le contrôle de la plupart de ses entreprises. Il n'en veut pour preuve que le fait que la richesse nationale (estimation de 1921) s'élève à 22 milliards de dollars, tandis que les capitaux étrangers engagés au Canada ne dépassent guère 5 milliards 1-2. A quoi bon, dès lors, s'alarmer? pourquoi craindre l'afflux des capitaux américains?

Que la richesse nationale atteigne, et même dépasse 22 milliards de dollards, nous voulons bien le croire, en tout cas nous n'en disconvenons pas. Mais ce que M. Smith oublie de nous dire, c'est de quoi se compose ce patrimoine. Et c'est justement cela qui importe, car c'est le seul moyen de savoir quelles entreprises sont réellement nôtres, dit l'"Economiste Canadien".

Ces vingt-deux milliards comprennent d'abord environ huit milliards de capitaux agricoles (capital foncier, matériel de ferme, stocks de produits agricoles et avances faites à la terre). Vient ensuite la propriété immobilière des villes: 5 milliards 1-4, dont 2 milliards pour les usines et les terrains où elles s'élèvent. Voilà donc 11 milliards 3-4, de capitaux qui ne sont pas affectés aux entreprises industrielles proprement dites. A ce chiffre il faut ajouter un peu plus d'un milliard pour les articles de ménage, vêtements, équipages de toutes sortes, y compris les automobiles, etc., ce qui donne un total de 13 milliards approximativement. Il reste donc 9 milliards de dollars pour les mines, les forêts, les manufactures, l'outillage économique national, c'est-à-dire les chemins de fer, les canaux, les ports, la marine marchande, les postes et télégraphes, etc. Or, ce sont là les entreprises vers lesquelles les capitalistes étrangers se sont portés de préférence. Le rapport de 5 1-2 à 22 que M. Smith établit est en réalité un rapport de 5 1-2 à 9, disons de 5 1- à 11 pour tenir compte de la progression de la richesse nationale depuis 1921.

Déjà, en 1920, alors que leurs placements ne dépassaient guère un milliard de dollars, les Américains détenaient à eux seuls 17 p. 100 du capital dans les industries forestières, 14 p. 100 dans les centrales électriques, 41 p. 100 dans les abattoirs et salaisons, 41 p. 100 dans les aciéries, 51 p. 100 dans la réduction du cuivre, 20 p. 100 dans la construction des instruments aratoires, 40 p. 100 dans les fonderies, 45 p. 100 dans la fabrication des appareils électriques, 36 p. 100 dans l'industrie du caoutchouc, 52 p. 100 dans les produits chimiques et pharmaceutiques, 79 p. 100 dans les médicaments brevetés, 69 p. 100 dans l'industrie de l'automobile, 50 p. 100 dans les peintures et vernis, 20 p. 100 dans l'industrie de l'amiante, 99 p. 100 dans la fabrication des abrasifs, 56 p. 100 dans les fonderies de cuivre et de talton, 53 p. 100 dans les pétroles. Encore une fois, les capitaux américains engagés au Canada à cette époque ne dépassaient pas le milliard. Ils atteignent aujourd'hui, d'après Moody, plus de 3 milliards

Le fromage

Par suite de l'indifférence des importateurs anglais, le marché du fromage a été encore très tranquille. Dans certains milieux on croit qu'il y aura un peu plus d'activité dans notre port d'ici à la fin de l'année, mais que durant l'hiver cette activité atteindra un fort degré dans les ports d'hiver canadiens. Les prix sont restés les mêmes. Le fromage de l'Ouest No 1 du mois de septembre, blanc et de couleur, a été coté entre 20 3-4 et 21 1-4 cents la livre, le fromage de l'Ouest du mois d'octobre, entre 20 et 20 1-2 cents la livre, les arrivages courants de l'Ouest entre 19 1-2 et 19 3-4 cents la livre.

Les arrivages de fromage, ont été de 850 meules, comparativement à 2,119 pour le même jour de la semaine précédente, et 393 pour le jour correspondant de l'an dernier.

Castle & Son

LIMITED

Fabricants de

Beaux Meubles

Se spécialisent dans les meubles de haute classe, ouvrages en ébénisterie et décorations

Cotations soumises sur demande.

Bureau et Fabrique:

1096, RUE CLARKE

Tél: LAnc. 8219-8210

MONTREAL

232 S. jno

The National Breweries, Limited.

Dividendes trimestriels

Avis est donné par la présente que les dividendes suivants ont été déclarés pour le trimestre finissant le 31 décembre 1927:

Action de priorité

Un et trois-quarts (1 3-4) pour cent, (soit à raison de 7 p.c. par an) sur les actions de priorité.

Actions ordinaires

Un dollar ($1.00) par action ordinaire. L'un et l'autre sont payables le 2 janvier 1928, aux actionnaires enregistrés le 15 décembre 1927.

Les chèques seront expédiés par la malle par les agents de Transports de la Compagnie, The Royal Trust Company, 105, rue S.-Jacques, Montréal.

Par ordre de la Direction,

A.-D. JOHNSON,
Secrétaire-trésorier.

Montréal, 28 novembre 1927. 230-3

ACHAT, VENTE

de toutes valeurs recommandables, aux prix les plus avantageux pour la clientèle.

Ne placez pas vos fonds sans nous consulter. — Tous renseignements fournis sur demande, consciencieusement et promptement.

L. G. BEAUBIEN & CIE

Limitée

Banquiers en Obligations

60 ouest, rue Notre-Dame

MONTRÉAL

Téléphone: MAIN 4788

RACHAT DES

OBLIGATIONS 7% Emission 1921

de la

Cie P.-T. LEGARE Ltée

Nous rachetons la balance de nos obligations, 7%, émission 1921, comme suit:

a 102 les Obligations 7% échéant les 1er Avril 1929, 1930 et 1931;

au Pair les Obligations 7% échéant le 1er Avril 1928 plus l'intérêt accru à la date de présentation; le tout suivant l'acte de fiducie passé devant Mtre C.-E. Taschereau, N.P., en date du 29 avril 1921.

Ces OBLIGATIONS devront être présentées à l'un des bureaux suivants:

The Royal Trust Co. 88, rue St-Pierre, Québec

Banque de Montréal 111, rue St-Pierre, Québec

OU AUX SOUSSIGNES

P.T. LEGARE LIMITEE

275, RUE ST-PAUL, QUEBEC.

222-nov. 15-19-23-26-30. déc. 3

FONDEE 1902

Nommez un Exécuteur Expérimenté

Une personne qui n'est pas au courant des divers détails de la question d'une succession, est toujours exposée à commettre des erreurs coûteuses, tandis que si vous nommez notre SOCIETE comme EXECUTRICE TESTAMENTAIRE, vous assurez à votre famille une administration durable, responsable et expérimentée, vos biens seront protégés et votre SUCCESSION à l'abri de nombreux ennuis.

La Société d'Administration Générale

EXÉCUTRICE TESTAMENTAIRE FIDUCIAIRE

35, Rue Saint-Jacques, Montréal

Téléphone - HArbour 4192

LES PRÉSIDENTS



W. W.-F. EMPEY, président de la Kirkland Premier Mines, Ltée., compagnie récemment organisée pour acquérir l'actif de la Kirkland Rand Ltée. M. Empey est un courtier en immeubles de Montréal, et président de W.-F. Empey, Ltée.

L'enquête Smith sur les accusations de M. R.-A. McClymont

OTTAWA, 26. (Du correspondant de la Patrie.) — M. Alex. Smith, avocat d'Ottawa, que le gouvernement a chargé de faire enquête au sujet des accusations portées par R. A. McClymont contre le département de l'Intérieur, a déclaré à la "Patrie" qu'il n'avait pas encore commencé son enquête et qu'il ne pouvait pas dire non plus quand elle commencerait. Comme l'on sait déjà, cette enquête sera tenue à huis-clos.

Réunion des anciennes élèves du pensionnat Sainte-Catherine

Toutes les anciennes élèves du pensionnat Sainte-Catherine, situé sur la rue du même nom, à l'angle de la rue Dufresne, sont cordialement invitées à une réception qui aura lieu dimanche après-midi, à 3 heures.

On est prié de considérer cette convocation comme une invitation.

Le rapport de cette commission d'enquête

La commission royale nommée par le gouvernement provincial pour enquêter sur la situation des écoles catholiques à Montréal présentera sous peu son rapport. Elle n'a d'ailleurs pour le produire que quelques jours par la dernière extension de temps accordée à la Commission expirera le 1er décembre.

La commission, comme on le sait, a été instituée au mois d'avril 1926 et jusqu'au commencement de novembre elle a entendu tous les témoins qui ont bien voulu se présenter. Après cette date, la commission a siégé à huis-clos pour tirer ses conclusions et rédiger son rapport. Ce dernier serait bientôt remis au premier ministre, l'honorable M. Taschereau.

Thé de l'Alliance Canadienne

Le thé organisé par l'Alliance Canadienne pour le vote des femmes du Québec promet de remporter un brillant succès. L'hôte d'honneur sera l'honorable M. Henry Miles, Conseiller Législatif. Des tables ont été mises à la disposition des Anglais, des Ecossais, des Irlandais, des Français, des Belges, des Italiens, des Américains, des Polonais, des Juifs, des Roumains, des Chinois, etc. Les différents airs nationaux seront joués par un orchestre de jeunes filles sous la direction de Mlle T. Larivière. On aura aussi le plaisir d'entendre le notaire Charles Duval, dans quelques romances.

Des orateurs distingués adresseront la parole.

Pour protéger la perdrix !

Pour avoir transporté des perdrix en temps prohibé, un nommé T. Duchesne, de Boileau Station, paroisse de Saint-François-de-Sales, a été condamné à $25 d'amende et les frais, hier après-midi, par le juge Marin. Les perdrix ont été confisquées. Les inspecteurs du gouvernement prétendent que les perdrix étaient prêtes à être expédiées pour être vendues sur le marché.

QUELQUES NOTES SUR LES MINES

AMULET

Au cours de la réunion qu'ils ont tenue ces jours derniers les directeurs de l'Amulet Gold Mines Ltd., ont décidé de réincorporer la compagnie avec une capitalisation de 5,000,000 d'actions, sans valeur nominale et d'émettre une nouvelle action pour chaque action déjà en cours. Ce plan implique dit-on, des perspectives de finance future par l'émission d'une partie du nouveau stock du Trésor aux actionnaires en leur donnant le privilège de souscrire à un prix qui n'a pas encore été déterminé. L'on s'attend à ce que les actionnaires soient appelés prochainement à ratifier cette décision.

Quand cette nouvelle fut connue les actions de la compagnie ont remonté à $5.40, mais ensuite elles ont de nouveau réagi légèrement endessous de $4.

La baisse du stock Amulet a suscité de nombreux commentaires dans les milieux où l'on spécule sur les valeurs minières et la question que l'on se pose est celle de savoir quelle est la cause de la réaction. Rien de plus naturel que cettee question, cependant quand on analyse attentivement la situation l'on en arrive aisément à la conclusion que le mouvement ne peut être provoqué que par des causes purement temporaires.

Quand un stock monte de 82 cents qu'il se traitait encore en avril dernier jusqu'à $7.10 dans l'espace de quelques mois il est tout naturel que cette hausse exceptionnelle provoque ensuite des ventes considérables de prises de profits. Dans nombre de cas ces profits représentent de petites fortunes et ceux qui ont relativement risqué de petites sommes doivent éprouver une tentation irrésistibles d'encaisser leurs bénéfices.

De plus la série de rapports publiés à intervalles de quelques jours et jusqu'à tout récemment sur les découvertes faites au diamant constituait un stimulant pour le marché, mais maintenant ces rapports ont cessé. Ce facteur d'influence est plutôt amusant. Le nouveau mineral découvert par l'Amulet est, en effet, toujours là. Il est incontestable que la compagnie a considérablement augmenté ses réserves de mineral. Mais le public spéculateur n'est ordinairement pas lent à perdre patience. Cependant ces causes ne sauraient exercer bien longtemps leurs effets sur le marché. Il en est qui pensent que le stock Amulet est graduellement accumulé par de puissants intérêts miniers et qu'il viendra un jour où ce stock remontera.

CLERICY

A une assemblée spéciale de Clericy Mines Ltd, tenue la semaine dernière, les actionnaires ont ratifié le projet de réorganisation pour permettre de doubler le capital afin de le porter à quatre millions d'actions, sans désignation de valeur. Ce projet prévoit l'échange d'echaque action ancienne contre deux de la nouvelle compagnie pour tous les actionnaires enregistrés au 31 octobre. En même temps il procurera de nouveaux capitaux pour les travaux de développement. Cette augmentation a été considérée comme justifiée par suite de l'agrandissement des propriétés et des récentes découvertes de surface. La compagnie possède quatre mille acres répartis en six groupes dans les cantons Dufresnoy et Clericy.

ACONDA

D'après un rapport officiel des directeurs de Aconda Mines, Limited, cette compagnie a rencontré du cuivre sur sa propriété de Kamiskotia.

Dans ce rapport, les directeurs déclarent que leur ingenieur en charge des développements dans Kamiskotia leur fait part que son équipe a rencontré un gisement de cuivre et l'a suivi sur une distance de 140 pieds, que ce gisement a été retracé en surface sur une longueur de 270 pieds dans un terrain marécageux et a été retrouvé à quelque distance plus loin.

L'ingénieur MacLaren annonce que, dans son opinion, il y a de grandes chances pour que ce gisement continue à s'étendre vers le Nord.

NEWBEC

M. L. K. Fletcher, ingénieur conseil de la mine Newbec est actuellement sur la propriété pour examiner les échantillons extraits par la foreuse à diamant et s'assurer si les trous ont percé le filon ou l'ont simplement longé en profondeur. Si la dernière hypothèse est juste, il se peut très bien qu'on ait passé à côté du mineral. Comme la surface est presque entièrement recouverte, il est impossible d'y trouver quelque indication de structure. Le premier trou n'a donné aucune minéralisation. Le second qui, d'après le dernier rapport, avait atteint 104 pieds et qui est situé à 50 pieds à l'est du premier, n'est pas encore terminé.

TOWAGMAC EXPLORATION

A l'assemblée qui eut lieu la semaine dernière les actionnaires de la Towagmac Exploration Company Limited, ont approuvé à l'unanimité le règlement autorisant la vente de 200,000 actions de la Aldermac Mines aux actionnaires de la Towagmac au prix de $2 par action. Cette offre sera faite aux actionnaires enregistrés le 3 novembre et les souscriptions se termineront le 15 du mois. Les actionnaires de la Towagmac auront le droit d'acheter à ce prix une action de l'Aldermac pour chaque cinq actions qu'ils détiendront de la Towagmac.

La situation fut exposée par A. A. Mackay, vice-président qui occupait le fauteuil présidentiel.

Lorsque la Aldermac Mines Limited, fut incorporée avec un capital-actions de trois millions d'actions sans valeur au pair, pour acquérir et exploiter la mine Alderson Mackay, un total de 2,370,000 a été mise en faveur des détenteurs de la propriété, la Noranda Mines et la Towagmac total sur lequel la Towagmac reçut 738,345 actions, soit 504,000 actions pour ses intérêts de 35 p.c. sur la propriété Alderson Mackay et 224,345 actions pour fonds dépensés conjointement avec M. A. Timmins Inc. en travaux de développement avant son incorporation sous la nom de Aldermac Mines Limited.

Sur les 630,000 actions restant dans le Trésor de l'Aldermac, la Towagmac en vertu d'un accord spécial en a acheté 200,000 au prix de $1 par action de la Noranda 100,000 au même prix. Sur le total des actions émises par l'Aldermac, soit 2,668,690 actions, la Towagmac Exploration en détient 35.2 p.c. et après cette vente de 200,000 actions, elle en détiendra encore 27.6 p.c. De plus votre compagnie détient encore le privilège de souscription au 331,310 actions restant dans le Trésor de l'Aldermac.

Après ce bref exposé de la situation de la compagnie le président a ajouté que les travaux d'exploration ont donné des résultats très encourageants.

La Towagmac est en outre dans une position financière des plus solides. L'encaisse est actuellement de $400,000 et après la vente des 200,000 actions elle sera de $860,000.

12,000 CLAIMS ENREGISTRES

Plus de 12,000 claims ont été enregistrés dans les différents champs miniers de la province, au cours de cette année. C'est une augmentation de près de 3,000 sur l'année dernière.

En 1921-22, avant l'ouverture de la région minière de Rouyn, 321 claims avaient été enregistrés. L'année suivane, il y en eut 1,183 et la progression continua chaque année comme suit: 1,750, 5,143 et 9,407.

HOLLINGER

Tout semble indiquer que Hollinger Consolidated va finir l'année en très forte posture. Dans certains milieux on semblait porté à croire qu'Hollinger aurait une année bien faible, quelques-una même allant jusqu'à douter que les résultats seront suffisants pour rencontrer le dividende. Cependant nous estimons qu'Hollinger va avoir gagné en outre de son dividende plus d'un million de dollars pour parer aux réserves, aux taxes et à la dépréciation. Il se pourrait que les bénéfices de l'année laissent suffisamment de surplus pour effacer complètement des livres le montant de l'installation; il ne serait donc pas surprenant de voir Hollinger commencer l'année 1928 avec son énorme machinerie, son installation et ses bâtiments portés dans ses livres pour la valeur nominale de un dollar.

La campagne entreprise pour la diminution du prix de revient continue, les frais totaux d'exploitation de $3.95 qu'ils étaient en 1926, ne dépasseront pas, espère-t-on, une moyenne de $3.25 à $3.50 par tonne pour toute l'année. La récupération donnera probablement une moyenne de $6.75, représentant sur celles de 1926 qui était de $7.64 une diminution qui est cependant compensée par l'abaissement du prix de production et l'augmentation de tonnage. Le moulin va avoir probablement traité une moyenne de 6,000 tonnes par jour, contre 5,305 l'an dernier.

Hollinger continue graduellement ses travaux en profondeur. Bien que ne retirant pas beaucoup de mineral en dessous de 2,000 pieds, elle se prépare à obtenir un plus grand tonnage en creusant davantage et en ouvrant de nouveaux niveaux. Le puits central a 3,200 pieds et on continue à le foncer. Le puits No 23, sur le Schumacher, est à 2,800 pieds. Les deux autres puits principaux en opération sont bien en dessous de 2,000 pieds. Les préparatifs pour l'augmentation du tonnage du moulin progressent favorablement.

Un dividende actuel de $1.30 par action exige un montant annuel de $6,396,000. D'après les indications obtenues, les bénéfices provenant de la mine et d'autres revenus doivent atteindre de 7 à 7 1-4 millions.

BIDGOOD

Un nouveau compresseur de 720 pieds est actuellement en voie d'installation sur la propriété Bidgood, dans le district de Kirkland Lake. La décision d'installer cette machinerie a suivi de près les importants développements effectués sur la propriété, dont il a été fait mention récemment.

Ce compresseur aura une capacité de 720 pieds cubes et ser acapablee de faire fonctionner quatre, et peut être cinq forêts souterrains. On est en train d'agrandir le bâtiment et l'on s'attend à ce que ecette machine soit installée dans quelques jours. Les deux petits compresseurs employés actuellement seront mis de côté et réservés en cas d'urgence ou pour le pompage.

Des négociations sont également een cours pour l'installation de l'énergie électrique sur la propriété. Ceci serait possible en faisant un raccordement sur la ligne de Conroyal, à l'ouest de la propriété Bidgood.

Dans ces derniers temps les travaux sur Bidgood se sont confinés au niveau de 200 pieds par suite du fait que la capacité d'air comprimé ne pouvait faire fonctionner que deux foreuses.

Toutefois les travaux à ce niveau ont été trouvés très encourageants. Les travaux latéraux ont montré du mineral de bonne teneur sur des largeurs appréciables. Avec les nouvelles foreuses additionnelles, on pourra faire plus de galeries et augmenter la largeur. Jusqu'à présent il n'y a pas encore eu de désappointement.

Une forte brèche a été trouvée au niveau de 600 pieds, complètement à part de la veine du 3e niveau. Les travaux d'exploration en surface ont mis à jour un filon de sulfate de peu de valeur, mais suffisamment important pour justifier la continuation des travaux aussitôt que cela sera possible.

Récollection mensuelle

Dimanche le 27, dernier du mois, récollection mensuelle pour les jeunes filles au Couvent de Marie Réparatrice, 1055 Mont-Royal ou messe à 8.30 hrs. chant par les jeunes filles de la récollection, méditation, déjeuner en commun, instruction à 10 heures. Toutes les anciennes retraitantes et leurs amies sont spécialement invitées.

BOURSE DES MINES A MONTREAL

Cours pour la semaine finissant le 25 novembre 1927, fournis par Williams, Brochu & Cie

Valeurs	Ouverture	Haut	Bas	Fermeture
Area	.44	.47½	.36	.35
Argonaut	.42	.44½	.36	.36
Barry Hollinger	1.41	1.50	1.19	1.25
Beaver	2.22	2.25	2.01	2.12
Buckingham	.07½	.08½	.07	.07
Capital Silver	.20½	.20	.20	.20
Castle	.85	.88	.85	.84
Columbus Kirkland	.08½	.09½	.07	.07
Chaput Hughes	.12½	.14½	.12½	.13
Corona	.14	.15	.13	.13½
Crown Reserve	.75	.78	.59	.67
Dome	12.05	14.10	12.05	13.65
Don Rouyn	.21	.25	.21	.22
Dubec	.49	.65	.49	.64
Howey	1.49	1.51	1.29	1.48
Hollinger	17.45	17.50	17.25	17.25
Kirkland Hunton	.30	.35	28½	28½
Kirkland Lake	2.76	2.76	2.49	2.54
Keebec	.81	.90	.79	.80
Macassa	.62	.62	.50	.52
Malartic	.47	.51	.46	.50
McDougall	.55	.62	.50	.51
Marrot	.40			.40
McIntyre	28.00	28.15	27.40	27.80
Mining Corporation	4.65	4.85	4.10	4.40
Montréal Rouyn	.14	.16	.14	.15
Lake Shore	27.60	27.60	25.75	26.00
Laval Québec	.35	.37	.31	.32
Noranda	26.00	26.10	25.00	25.10
Nipissing	6.80	6.80	6.60	6.70
Newbec	.84	.82	.70	.70
Pawnee Kirkland	.52	.60	.56½	.65
Preston Dome	.04½	.06½	.04½	.04½
Potter Deal	.21½	.29	.23	.23
Porcupine Crown	.07½	.06¾	.06	.06¾
Premier Gold	2.40	2.45	2.35	2.35
Ribago	.31½	.33	.30	.32
Rouyn Gold	.03½	.03½	.03½	.03½
Stadacona	.18½	.19	.17¾	.18
Teck Hughes	11.50	11.90	10.75	11.35
Tough Oaks	.65	.82	.65	.75
Towagmac	3.85	4.00	3.70	3.85
Vipond	1.07	1.12	.81	.87
Wright Hargreaves	7.45	7.45	7.00	7.10
Hors-liste				
Abana	2.90	3.02	2.80	2.84
Amulet	5.50	5.50	4.50	4.55
Capital Rouyn	.12	.13½	.11	.11½
Duprat Nouveau	.12½	.13	.12	.13
Goldhill	.30½	.40	.31	.38
Grevet-Daley	.16	.17	.15½	.15¾
Night Hawk	.05½	.06	.05½	.05½

UNE GARDE-MALADE DISTINGUEE



MADAME CALVIN COOLIDGE, femme du président des Etats-Unis, visite des vétérans malades à l'hôpital Walter Reed, à Washington.

GIGANTESQUE PROJET POUR FACILITER LA CIRCULATION A MONTREAL

(Suite de la page 13)

d'arrêt, qui sera situé en face de chaque rue transversale ou à peu près, des escaliers automatiques, comme il y en a dans le magasin EATON, mais d'une largeur de dix pieds, permetront au public de descendre sur le sol.

L'ENTRETIEN DU BOULEVARD EN HIVER ET EN ETE

L'enlèvement de la neige sur un tel boulevard en hiver serait relativement facile. Il y aurait par exemple des bouches d'égoût spéciales par où l'on ferait disparaître la neige. Tous les magasins sur lesquels passerait la voie, seraient chauffés par un système central, qui produirait de la vapeur en surplus, que l'on pourra vendre et dont on se servira pour faire fondre la neige en hiver. Nous venons de dire que les manufacures seront chauffées à la vapeur par un système central. Ajoutons que la pente du terrain, de la rue Sherbrooke à Craig, rendra très facile la circulation de la vapeur dans ce système.

En été le boulevard sera toujours relativement propre, étant réservé aux seuls autobus et aux automobiles.

L'ECLAIRAGE DU BOULEVARD

La réalisation du projet de M. Turcot rendrait inutile l'enfouissement des fils conducteurs d'énergie électrique sous terre. En effet les fils pour l'éclairage du boulevard, les fils de téléphone, ceux pour la règlementation de la circulation, à l'aide d'un système de signaux automatique, passeront dans les tuyaux munis de matières isolantes.

Il est intéressant d'ajouter que le boulevard sera une voie SILENCIEUSE, car il y aura des isolants entre le plafond des magasins ou manufactures et la voie asphaltée elle-même et il n'y circulera d'ailleurs que des autos avec pneus gonflés.

DES VIADUCS AUX RUES TRANSVERSALES

A chaque rue transversale il y aura des viaducs qui permettront de traverser le boulevard par en dessous et dans ces viaducs des magasins faisant front sur la ligne de la rue, ce qui éclairera le passage et rendra tout danger impossible pour les piétons.

Sur le boulevard lui-même, il n'y aura pas, la chose est facile à comprendre, de traverses pour véhicules, conséquemment la circulation n'y sera jamais obstruée et la possibilité des accidents devient nulle de ce chef. Parce que l'obstruction sera nulle également le trajet entre le centre de la ville et le nord se fera avec beaucoup plus de rapidité. A une vitesse de 30 milles à l'heure, il faudra 12 minutes pour se rendre du centre de a cité dans le nord. A une vitesse de 35 milles à l'heure, il faudra seulement dix minutes. Actuellement le même trajet prend un temps beaucoup plus considérable.

LES "ACCESSOIRES" DU BOULEVARD

A côté de chacun des escaliers automatiques, qui permettront la communication entre le boulevard et le sol, il y aurait des vespasennes publiques, construites sur le modèle de celles que l'on voit aux Etats-Unis, dans les grandes villes américaines.

COMMENT LES VEHICULES DESCENDRONT

Pour permettre aux automobiles et aux véhicules de monter sur le boulevard ou d'en descendre, aux rues transversales, on construira des passerelles qui communiqueront entre le boulevard et le sol et qui viendront donner, sur un seul côté, dans une rue avoisine.

Ajoutons que les piétons ne seront pas admis à circuler continuellement sur le boulevard.

UN NOUVEAU TERMINUS POUR AUTOBUS

Avec la réalisation de ce projet, la compagnie des tramways sera appelé à construire un étage nouveau sur son terminus actuel pour y recevoir les autobus, qui circuleront sur le boulevard et pour y installer des montés et descentes, pour les passagers qui la isseront ou viendront occuper les autobus.

LE STATIONNEMENT DES AUTOMOBILES

Au centre des deux bouevards inférieurs, qui auront, on s'en souvient, 125 pieds de largeur chacun, et qui longeront le boulevard élevé, on permettra le stationnement des autos, dans des zônes désignées par des marques spéciales et les façades des maisons et magasins seront de la sorte libérée. Ces endroits de stationnement seront situés là où il y aura nécessité et surtout entre les rues Craig et Sainte-Catherine. Leur existence à ce dernier endroit aurait pour effet de décongestionner les rues Notre-Dame et Saint-Jacques et de faciliter considérablement la circulation dans ces deux artères principales.

EDIFICES A DEMOLIR

Entre la bâtisse de "La Presse" et l'ancien local de la banque Nationale le projet comporte le démolissement de quelques édifices situés sur les rues Craig et Saint-Jacques. Afin de permettre une trouée par laquelle le boulevard élevé se continuerait pour arriver au niveau de la rue Saint-Jacques. Cette dernière rue, à cet endroit, devra être nécessairement élargie.

De plus, pour rendre l'accès au boulevard facile le gouvernement provincial sera prié de faire démolir les bâtisses qu'il possède et qui sont situées en face du nouveau palais de justice. L'on demandera de même le rétrécissement du carré de la Place d'Armes de faon à élargir la rue de cinquante pieds de chaque côté du carré, afin, encore une fois, de faciliter la circulation dans cette partie de la ville. Ceci sera d'autant plus nécessaire, que la construction du boulevard élevé rendrait la circulation au carré de la Place d'Armes très intense

REALISATION DU PROJET

Comment pourrait se réaliser ce projet considérable ? C'est là une question que l'on se pose nécessairement après cet exposé.

Il faudra assurément exproprier tous les édifices situés sur le côté est de la rue Saint-Urbain et sur le côté ouest de la rue Clark. Tous ces édifices sont de peu de valeur et l'apparence pour la plupart est plutôt médiocre. Leux expropriation entraînerait donc moins de frais que si l'on était forcé d'exproprier des édifices de grande valeur ou des maisons de commerce.

REVENUS POUR LA VILLE

Les magasins ou manufactures que la ville construirait ainsi et dont les toits serviraient de voie pour véhicules ou autrement dit de boulevard, seront offerts en location par la cité et les REVENUS que la métropole retirera de cette location seront suffisants pour couvrir les intérêts des sommes nécessitées pour la réalisation d'un tel projet et pour la création d'un fonds d'amortissement de ces mêmes sommes. Grâce à ce fonds d'amortissement, le montant total pourrait être éteint en quarante ans et par la suite la ville retirerait des revenus de l'entreprise.

Tout ceci pourrait être réalisé sans que le coût de location de ces magasins, qui seraient la propriété de la ville, soit exhorbitant.

Pendant la durée des travaux, dont l'exécution prendrait quelques années, les personnes expulsées, par l'expropriation des maisons qu'elles habitaient, pourront aller utiliser les trente mille logis vacants qu'il y a actuellement à Montréal.

ET LES MARCHES ?

Le projet de l'échevin Turcot ne comporterait aucune modification du marché Bonsecours qui resterait tel qu'il est actuellement. Par contre l'on créerait des postes pour les maraîchers. Sur les deux boulevards inférieurs, longeant le boulevard élevé, entre les rues Sainte-Catherine et Ontario, l'on désignerait des postes spéciaux pour les maraîchers.

Il y aurait de même des postes identiques, dans Saint-Jean-Baptiste, près de la rue Rachel, ainsi que de l'autre côté de la voie du Canadien Pacifique. Dans ces postes pour maraîchers, disposés ainsi à divers endroits de la métropole, il y aurait des places numérotées, qu'il serait facile à louer, avec bail d'un an, aux maraîchers. Ce système aurait pour avantage de mettre les produits de la ferme à la portée des citoyens et des épiciers. Les marchés actuels Saint-Laurent et Saint-Jean-Baptiste seraient démolis et remplacés par des postes de pompiers ou de polices.

LES PROPRIETAIRES NON APPELES A PAYER

Un des côtés les plus intéressants du projet est que les propriétaires ne seraient pas appelés à payer pour les expropriations, comme ils le sont actuellement. La cité ferait un emprunt et le garantirait et les revenus qu'elle retirerait de la location des magasins ou manufactures, dont les toits serviraient de boulevard, suffiraient à couvrir les intérêts de l'emprunt et à permettre la création d'un fonds d'amortissement.

BOULEVARD IDENTIQUE RUE ONTARIO

Ce projet gigantesque, que nous venons d'expliquer et qui solutionnerait le problème de la circulation du sud au nord de la ville, est également applicable pour solutionner le même problème de l'ouest à l'est. On pourrait construire de même un boulevard élevé, sur des édifices de deux étages de hauteur uniforme, dont les toits serviraient de voit pour les véhicules, sur les rues Ontario et Burnside, entre la voie du Canadien Pacifique, près de la gare Moreau, et la rue Atwater. Actuellement l'on est à homologuer la rue Burnside du côté nord, pour l'élargir, et cela aux frais des propriétaires riverains. Si l'on adoptait le projet préconisé par l'échevin Turcot, les propriétaires ne seraient appelés à payer en rien.

Comme pour le boulevard élevé du nord au sud, des passerelles pourraient partir de la rue Sherbrooke pour relier cette artère au boulevard de la rue Ontario. Cela aurait pour effet de décongestionner la rue Sherbrooke. De même le nouveau pont de la rive sud pourrait être raccordé au boulevard élevé de la rue Ontario et conséquemment la rive sud serait relié, par une route directe, avec tous les grands hotels de Montréal. Et ce serait là une chose précieuse pour le tourisme.

AU CONSEIL MUNICIPAL

M. l'échevin Napoléon Turcot expliquera ce projet à la prochaine séance du conseil municipal et demandera à ses collègues d'en faire une étude sérieuse. Il sera on ne peut plus heureux de recueillir toutes les suggestions qui pourront contribuer à améliorer son projet. Il fournira à cette occasion et plus tard, par la voix des journaux, des explications supplémentaires.

Retraites fermées

Une retraite fermée pour les jeunes filles sera prêchée au couvent de Marie Réparatrice, 1025 Mont-Royal ouest, du 9 au 12 décembre au soir. Du 13 au 16 décembre au soir il y aura aussi une retraite pour les Dames. Au couvent de Trois-Rivières, 117 rue Saint-Charles, on donnera une retraite pour jeunes filles du 9 au 13 décembre. Pour toutes ces retraites, on est prié de s'inscrire d'avance.

Prochain concert



MORIZ ROSENTHAL, pianiste réputé, qui revient en Amérique après de longues années d'absence et que l'on entendra la semaine prochaine à l'hôtel Mont-Royal, sous les auspices du "Matinee Musical Club".

RUTLAND RAILROAD

Reprise du Service Direct de Trains DE JOUR

A commencer du Vendredi, 25 Novembre

DE MONTRÉAL À BOSTON ET AUTRES ENDROITS DE LA NOUVELLE-ANGLETERRE

TROY, ALBANY et les gare intermédiaires

quittant la gare Bonaventure à

9.15 A.M. Tous les Jours

Wagons ordinaires et Wagons-Salon Pullman, de Montréal à Boston, aussi à Albany, wagon-buffet, pour le lunch et le dîner.

TELEPHONE: LAncaster 8911

Pour renseignements complets, rèserves de places, etc.

BUREAU DE BILLETS, POUR LA VILLE: 9, SQUARE VICTORIA

230-N-24-26

SERVICE DE TRAINS AMÉLIORÉ MONTRÉAL et BOSTON

VIA LE

CANADIEN NATIONAL

JUSQU'A AVIS CONTRAIRE

The NEW ENGLANDER

Dép. de Montréal	8.05 p.m., tous les jours
Arr. à Boston	8.47 a.m., tous les jours
Dép. de Boston	7.25 p.m., tous les jours
Arr. à Montréal	7.45 a.m., tous les jours

Les trains comprennent voitures ordinaires, wagons-salon, wagons-lits à compartiment, wagon-boudoir, Wagon-restaurant, de Portland à Boston servant le déjeuner à Boston.
Le Canadien National fait circuler ses trains via Portland, Maine et par le chemin de fer Boston and Maine.
Pour plus amples renseignements et billets s'adresser au bureau des billets de la ville, 230 rue St-Jacques, Main 4731 ou gare Bonaventure.

CANADIEN NATIONAL

LE PLUS GRAND SYSTEME FERROVIAIRE EN AMERIQUE

Nouveaux Navires Pour La **MEDITERRANÉE**

"Conte Rosso"
Décembre 10 Mars 17
"Conte Biancamano"
Janvier 4 11 Février
Conte Grande, Neuf
Voyage inaugural 3 mars

De New-York pour GIBRALTAR (la route la plus commode pour l'Espagne et le Maroc), NAPLES GENES.

LLOYD SABAUDO
3 State St. New-York
156-8 Jno

AUX ANTILLES

2 CROISIÈRES



LES chants des oiseaux de nuit ... la musique des guitares ... les reflets argentés de la lune sur l'eau! Le Montroyal vous transporte dans un monde tout différent. Vous visitez avec luxe le passé et faites escale à 14 ports pittoresques de la mer des Antilles. Les Bermudes, San-Juan, Barbade, Carthagène, la Havane et Nassau entre autres! Embarquez-vous le 26 janvier ou le 29 février sur ce palais flottant ... avec ses passagers de choix, ses jeux, ses mille distractions, pour une croisière inoubliable de 29 jours. Prix minimum $300.

Pour l'avantage tout spécial de notre clientèle de langue française, MM. Caron et Hébert de notre département français prendront part à ces croisières.

Excursions à terre au choix. Renseignements et réserves de places auprès de votre agent local ou du

Pacifique Canadien
Le plus Grande Organisation de Voyages du Monde.

D. A. BEN[illegible], Agent général, Service océanique, Tél. MAin 7700, 141 rue Saint-Jacques Montréal

CHEMIN DE FER **CANADIEN NATIONAL**

FOIRES D'HIVER

OTTAWA

du 28 novembre au 2 décembre
Billet, aller et retour, de Montréal à Ottawa $5.25
Départs, du 26 nov. au 2 déc.
Limite de retour, le 3 décembre

TRAINS RAPIDES, COMMODES ET CONFORTABLES

Pour billets, réserve de places, etc., bureau des billets de la ville, 230, rue St-Jacques, MAin 4731, ou Gare Bonaventure. 24-26

A PARTIR DE DIMANCHE, 27 NOV.

Raccourcissement du Trajet
Service de Trains Directs
ENTRE

MONTRÉAL et BOSTON

VIA

Pacifique Canadien

Reprise du "RED WING"

Départ de Montréal - 8.30 p.m., tous les jours
Départ de Boston - - 7.25 p.m., tous les jours

Wagons de première — Wagons-lits et wagons-lits à compartiments — Wagon-salon-buffet

Bons réglages de chemin de fer et de wagon-lits

Jusqu'à prochain avis, ces trains circuleront via St-Johnsbury, Maine Central jusqu'à Portland Me., puis B. & M. au delà.

Pour plus amples renseignements et réservations, s'adresser aux bureaux des billets du Pacifique Canadien, 143 rue St-Jacques, Tél. HArbour 4211, ou aux gares Windsor, Place Viger, Mile End, Westmount et Montréal-Ouest.

PACIFIQUE CANADIEN

Les Soins à donner à une AUTOMOBILE

(Service spécial à la "Patrie")

LE SOIN DES PNEUS

Il arrive souvent que l'on remplace, aux débuts de l'hiver, des pneus, qui sont encore bons pour plusieurs milliers de milles, parce que l'on veut avoir des enveloppes à rayures plus fortes pour la conduite en hiver. On doit alors serrer ces pneus jusqu'au printemps suivant alors que l'on remettra en service. Ces pneus doivent être placés dans l'obscurité et dans un endroit sec. On devra voir à ne pas les placer près de la chaleur surtout s'il y a de la vapeur.

LA MANETTE D'ALLUMAGE

Quand il fait chaud, il est possible de faire démarrer le moteur alors que la manette d'allumage est en bas. On ne peut, cependant, arriver au même résultat, en hiver. Pour un excellent démarrage en hiver, on doit placer la manette à environ un quart de sa course.

LES RACCORDEMENTS

Si on a acheté de la glycérine comme anti-congelant, il sera bon de se rappeler que ce liquide passera par des endroits où l'eau ne passe pas. Cela signifie qu'il faudra voir aux raccordements qui devront être passés en revue si l'on veut éviter toute perte de la précieuse substance. Si un boyau est quelque peu usagé, il vaudra mieux le remplacer. Tout ce que nous venons de dire est relativement vrai si l'on se sert d'alcool.

L'USAGE DU "CHOKER"

Malgré les nombreux avertissements qui ont été donnés au sujet de l'usage du "choker", on nous dit dans les garages que l'on travaille beaucoup, déjà, à réparer les dommages causés par l'usage immodéré du "choker". Comme moyen d'éviter les dommages sous ce rapport, tirez le "choker" avant le démarrage : dès que le moteur est en mouvement, poussez-le complètement en ne le tirant que légèrement au besoin pour le pousser définitivement ensuite sans jamais faire rouler la voiture alors que le "choker" est ouvert.

LA LUBRIFICATION

Les lubrifiants pour la transmission, le différentiel et le carter, dans les temps froids, sont différents de ceux que l'on emploie en été. Un des premiers soins à donner à sa voiture en hiver, c'est de lui donner la lubrification qu'il lui faut pour cette période froide de l'année. Cela ne signifie pas nécessairement qu'il faille employer indubitablement un lubrifiant moins lourd pour le carter, bien que tel doit être le cas pour le différentiel et la transmission. L'état du moteur par rapport aux segments, aux pistons et à la pompe à l'huile, doit diriger l'automobiliste dans le choix de son huile.

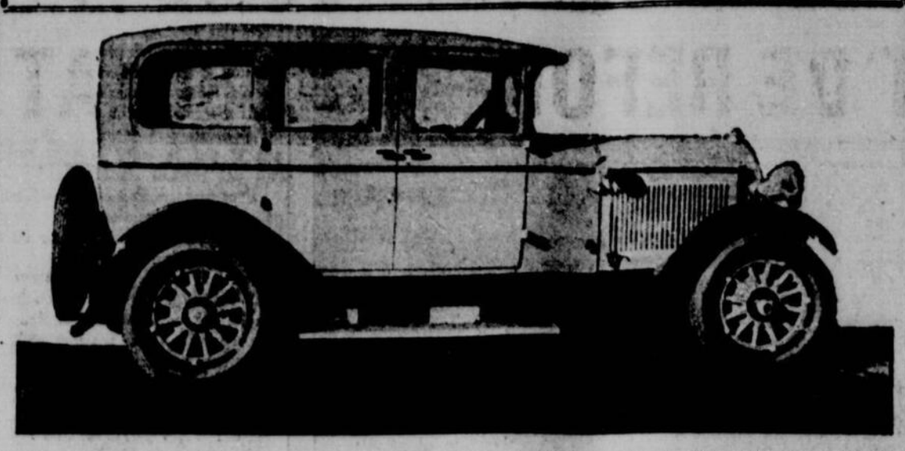
LES FREINS EN HIVER

La conduite en hiver, plus qu'en tout autre temps, nécessite l'usage d'excellents freins bien ajustés. Les changements dans la traction sur la route rendent la conduite plus difficile. Il ne faut donc pas permettre aux freins d'aggraver la situation.

LES CHAINES

Comme tout ce qui est utile, on doit se servir des chaines avec discrétion. Si les chaines ne sont pas bien mises, si on ne les enlève pas quand il le faut, elles endommageront les pneus. On doit monter les chaines de façon à ce qu'elles puissent rouler autour du pneu. Elles ne doivent pas être trop serrées. Et si le pavage devient sec et propice, il ne faut pas manquer de les enlever. Si vous ne faites pas cela, et les pneus et les chaines en subiront les conséquences en s'usant beaucoup plus rapidement. Finalement, c'est vous qui paierez.

LA NOUVELLE MOON ROYALE, MODELE SEDAN 1928



La Modern Motor Sales Co., distributrice à Montréal, des voitures Moon, présente le modèle sedan Royal 1928 qui vient d'arriver dans notre ville. Ce modèle est le 6-72...

L'Ivo, un anti-congelant pour radiateur, que l'on vient de mettre sur le marché local.—A base de glycérine. — Composition permanente.

Ivo, l'anti-congelant permanent. Tel est le nom du produit fameux que l'on vient de mettre sur le marché pour les radiateurs en hiver. Disons tout de suite que c'est un produit de Proctor et Gamble. On a, par le fait même, la garantie de la valeur de cet anti-congelant. L'anti-congelant, on l'admettra, est une chose absolument indispensable pour les automobiles en hiver.

Jusqu'à ces dernières années, plusieurs automobilistes mettaient leur voiture au garage parce qu'ils ne pouvaient trouver rien de bon ou de durable pour leur radiateur ou parce qu'il fallait remplacer trop souvent la composition qu'on leur vendait et que cela coûtait trop cher à la fin.

Aujourd'hui, il n'est plus question d'aucune difficulté quelconque avec l'Ivo. C'est, en effet, un excellent produit qui ne s'évapore pas. C'est pour cela qu'on l'a appelé permanent. Disons tout de suite que c'est un produit à base de glycérine qui, on le sait, a un point d'ébullition plus élevé encore que l'eau. C'est donc là une grande garantie. Si jamais il y a ébullition, ce sera l'eau qui sortira en fumée et non la glycérine. Ainsi, on n'aura qu'à ajouter de l'eau pour remplir le radiateur. Mais nous ne parlons là que d'une exception des plus rares.

Les propriétés du produit Ivo sont les suivantes:

L'Ivo ne s'évapore pas;

L'Ivo ne fait pas explosion et ne brûle pas;

L'Ivo n'est nullement dommageable pour les boyaux de raccordement ou pour le métal ou pour les garnitures d'amiante;

L'Ivo a un point d'ébullition plus élevé que celui de l'eau.

Le produit est fabriqué par l'Ivo Refined Radiator Glycerine, the permanent anti-freeze. Dillons Ltd 275 rue S.-Paul ouest, sont les distributeurs locaux.

LA PRODUCTION DES AUTOS AU PAYS A ETE MOINDRE DE 31 POUR CENT EN OCTOBRE

OTTAWA, 26—Au cours du mois d'octobre, on a produit 7,791 automobiles au Canada. Cette production a été la plus basse pour un mois, cette année, soit 31 pour cent moindre que celle des 11,262 voitures, au cours du mois précédent, et 67 pour cent moindre que celle des 14,670 voitures, en octobre, il y a un an. La production a été moindre pour tous les modèles à l'exception des camions de moins d'une tonne, et des châssis pour camions. On a constaté là une augmentation de 25 à 49 et de 275 à 1,243 respectivement. Si l'on fait une comparaison avec la production du mois d'octobre, l'an dernier, la production des modèles de voitures ouvertes a baissé de 3,844 à 1,322, celle des voitures fermées, de 5,210 à 4,508 ; celle des camions, de 2,374 à 280 ; celle des châssis, de 2,737 à 1,680. On n'a produit qu'un autobus à comparer à cinq, au mois d'octobre 1926.

Pendant octobre, la consommation apparente des automobiles au Canada, telle que déterminée en ajoutant les importations de 2,156 aux 4,632 automobiles produites au pays, s'est chiffrée à 6,788. Pour l'année, à date, la consommation apparente a été de 154,934 automobiles.

Pour les dix mois se terminant le 31 octobre 1927, on en est arrivé à une production totale de 169,374 automobiles ayant une valeur de vente, à l'usine, de $110,762,754. Ces totaux marquent une réduction de 10 pour cent dans le nombre et de 3 pour cent dans la valeur des chiffres pour la période correspondante de l'année dernière alors que l'on avait compté 187,536 automobiles d'une valeur de $114,450,116. La production de cette année à date comprend 35,834 voitures ouvertes, 95,280 voitures fermées, 21,444 camions, 16,796 châssis et 20 taxis ou autobus.

UN MONSIEUR OFFRE GRATUITEMENT

de faire connaître à tous ceux qui sont atteints d'une maladie de la peau, dartres, eczéma, boutons, démangeaisons, bronchite chronique, maladies de la poitrine, de l'estomac et de la vessie, du rhumatisme, un moyen infaillible de se guérir promptement ainsi qu'il l'a été radicalement lui-même après avoir souffert et essayé en vain tous les remèdes préconisés. Cette offre dont on appréciera le but humanitaire est la conséquence d'un vœu. Ecrivez par lettre ou carte postale, à M. Vincent, 8 Place Victor Hugo, à Grenoble, France, qui répondra gratis, et franco par courrier, et enverra les indications demandées

Les affaires des Corporations dites "acceptance". — Leur utilité.— L'achat des automobiles, grâce à ces corporations.

"N'effacez pas l'hypothèque sur l'automobile. C'est là la prospérité". Tel a été le conseil que l'on a donné à des centaines d'industriels et de grands financiers à un dîner que l'on a offert au professeur Seligman à New-York, d'après ce que dit le Wall Street Journal. Le professeur Seligman a donnée les résultats de ses études du plan de vente par paiements différés au point de vue du crédit de consommation dans les ventes d'automobiles. Il a fait une revue des divers points de vue du crédit dit de consommation comme provoquant finalement "une connaissance de sa valeur incontestée comme une partie de la machine de la vie économique moderne."

Dans la finance de l'achat d'une automobile, les corporations dites "acceptance" jouent un grand rôle. Ainsi, la maison Kemeley, Millbourn and Co., Limited dont le stock a été inscrit sur le Curb, de Montréal, la semaine dernière est une corporation dite "acceptance" qui se spécialise dans la finance des exportations en gros aux distributeurs d'automobiles, de machines agricoles, de motocyclettes, etc. Le caractère des affaires d'une corporation dite "acceptance" réside dans le fait que, depuis cinq ans, sa moyenne de perte a été aussi excessivement faible que un centième de un pour cent du total de ses affaires. Le total des affaires de la maison Kemeley, Millbourn and Co., en 1926, a été de $27,817,134. C'est une corporation de NewYork qui travaille en coopération avec des fabriquants américains tels que Chrysler Corporation, Dodge Bros., Packard Motor Car et la Studebaker Corporation.

La maison Kemsley, Millbourn and Co., vient de conclure des arrangements avec plusieurs autres compagnies au nombre desquelles on remarque plusieurs compagnies importantes d'automobiles et on croit que l'on aura comme résultat une augmentation dans le chiffre d'affaires.

127,000 automobiles

Il a été enregistré au bureau du percepteur du revenu dans la province de Québec, cette année, 19,700 permis d'automobiles de plus que l'année dernière. L'an dernier on avait enregistré 107,300 permis et cette année le chiffre total est de 127,000.

Il y a plus de 1,000 garages dans la province et le nombre de femmes qui conduisent des automobiles s'élève à 6,000 pour toute la province.

Au cours du mois d'octobre, un millier d'automobiles ont été enregistrées. Il y a dans la province actuellement plus de 99,000 conducteurs d'automobiles et plus de 29,000 chauffeurs.

La production des voitures Packard continue d'être considérable et on établit plusieurs records.

La Packard Motor Car Company continue la construction et la livraison de ses voitures à une capacité qui est sans égal depuis la fondation de la compagnie, il y a 28 ans. On a dit du mois de septembre qu'il avait été le plus considérable de l'histoire de la Packard, au point de vue de la production. On apprend maintenant que la production a été aussi considérable en octobre et que l'on s'attend à continuer cette production pendant tout l'hiver, cela à cause des nombreuses commandes qui ne cessent d'arriver pour les modèles 1928 que l'on peut voir, dès maintenant, à la compagnie distributrice locale, la Packard Montreal Motor Co, avenue Université, près Ste-Catherine.

Les envois de voitures par l'usine en octobre seulement ont été plus considérables que pendant n'importe quelle année jusqu'à 1920, si l'on fait exception des années 1916 et 1917. Les envois en septembre et en octobre ont été plus considérables que tous ceux des 11 premières années de l'histoire de la Packard. Les envois réunis de septembre et d'octobre dépassent également tous ceux de n'importe quelle année, à l'exception de l'année 1916, jusqu'à 1922.

La compagnie Packard a commencé à battre tous les records de production de son histoire au mois d'août alors que la compagnie commença à construire sa série de voitures améliorées. Le total des envois de voitures de 1904 à 1907 a été considérablement moindre que celui du mois d'août. Les envois réunis des mois d'août, septembre et octobre, dépassent ceux de n'importe quelle année de 1899 à 1922.

Des modèles entièrement nouveaux de Pierce-Arrow, série 81.—Caractéristiques et particularités nouvelles.

BUFFALO, 26. — Le président Myron E. Forbes, de la Pierce-Arrow Motor Car Company, vient d'annoncer aux distributeurs, assemblés ici, une nouvelle voiture Pierce-Arrow à prix réduit. Les nouveaux modèles seront de la série 81.

Les voitures que l'on a exhibées au congrès des distributeurs possèdent bien les caractéristiques de la politique traditionnelle de la compagnie Pierce-Arrow qui est de produire les plus belles automobiles possibles, sans que l'on considère le coût.

Ce que l'on remarque d'abord, c'est le changement dans l'apparence de la voiture. Le fait est que les nouvelles voitures ont une carrosserie nouveau genre qui n'a rien des anciens modèles. Les lignes de la carrosserie et de la capote, du radiateur, des phares, des garde-boue sont différentes des lignes ordinaires qui ont caractérisé la Pierce-Arrow dans le passé.

Bien que l'empattement de 130 pouces soit le même que celui de l'ancien modèle, les voitures de la nouvelle série 81 comprennent un bon nombre d'améliorations et dans le moteur et dans le châssis, améliorations qui ont contribué à provoquer une performance sans égal, disent les officiers de la compagnie.

Le nouveau moteur est en un alliage d'aluminium. On remarque surtout la haute compression qui empêche la nécessité d'un combustible de qualité supérieure. Tout en gardant l'économie et la simplicité de son moteur de la série 80, la nouvelle voiture développe une plus grande puissance en chevaux-vapeur, un plus grand maximum de vitesse, une accélération plus rapide et une plus grande facilité pour monter les côtes.

Au nombre des caractéristiques qui contribuent à ce résultat, on remarque une tête de moteur en alliage d'aluminium, des bielles en aluminium forgé, des pistons en alliage d'aluminium, des coussinets de plus grande surface sur l'arbre de couche à sept coussinets, une tubulure dite "equal-distribution" et un carburateur spécial avec contrôle à thermostat pour une accélération rapide et une économie améliorée. On remarque également un système automatique de lubrification pour le châssis avec graisse liquide au lieu de l'huile. On peut lubrifier les principaux endroits du lubrifier les principaux endroits du pied sur une pédale.

Les lignes extérieures de la carrosserie sont plus basses sans le moindre sacrifice au point de vue d'espace. On remarque encore une foule d'autres caractéristiques qui sont trop nombreuses pour être énumérées ici.

On peut voir les nouveaux modèles de la série 81 chez Grenier Motor, avenue du Parc, près Sherbrooke, distributeur local de voitures Pierce-Arrow.

La qualité des célèbres carrosseries Fisher constitue un facteur de vente

Qui ne connaît pas les célèbres carrosseries de marque Fisher ? Ce nom est connu dans le monde entier et Amérique il n'y a qu'à le mentionner pour provoquer immédiatement une idée de qualité et une idée de perfection. La très grande majorité des meilleures marques de voitures ont des carrosseries Fisher, c'est un fait établi que personne ne songera à nier ou à contester. Ainsi les carrosseries de la General Motors sont toutes de Fisher; Cadillac, Lasalle, McLaughlin-Buick, Oakland, Oldsmobile, Pontiac et Chevrolet, pour ne citer que celles-là.

Et, lorsqu'un vendeur attire l'attention sur la plaque-monogramme, portant le symbole "carrosserie par Fisher" ou "Fisher Body", sur une auto, il a beaucoup fait pour compléter la vente. Car le public comprend parfaitement qu'il y a deux groupes d'autos: celles de choix, munies de carrosseries Fisher; et celles qui n'offrent pas le confort, la valeur et la beauté supérieurs inhérents à tout dessin Fisher.

Ne PRENEZ pas de CHANCES
IL N'Y A
PAS D'ÉVAPORATION
AVEC
TOCO-GLYCERINE ANTI-FREEZE
qui est sur le marché depuis 5 ans et dont la vente augmente tous les jours
EN VENTE DANS TOUS LES BONS GARAGES
Manufacturé exclusivement par
The W. L. Thom Oil Co.
YOrk 3091 127, rue Mill
203—Oct. 22-26-29 Nov. 2-5-9-12-16-19-23-26-30



Voilà Votre Chance ?
Dit "Cylinder Sam" le "Regrind Man"
MILEAGE additionnel et nouvelle vie pour le moteur de votre voiture après la rectification. Meilleur qu'un neuf. Seul agent pour les fameux pistons "DeLUXE" de construction spéciale. Voyez-nous à ce sujet.
L. DEJEAN
402 Lagauchetière Ouest. MAin 7385

PNEUS FACTORY ADJUSTMENT

$2 75 30x3½ Surdimension $4.50
$5 31x4, 32x4, 33x4, 34x4, 32x3½
$7 32x4½, 34x4½, 35x4½, 36x4½
$8 30x5, 33x5, 34x5, 35x5, 37x5
$5 29x4.40, 29x4.95, 30x4.75, 30x5.25.
$8 30x4.95, 31x4.95, 31x5.25
Il s'est la grosseur qu'il vous aut, nous l'avons. Chaque neu est refait à la perfection e façon à vous donner le maxium de parcours. Notre devise er-vice et satisfaction.
Payable comptant avec la ommande, vu notre petite marge de profit."
HUDSON TIRE CO.
4557 St-Denis
nt. 3006. Ouvert le soir.
214-L Mer.S.Jno.

Une campagne d'annonces des produits de qualité AC dans la "Patrie".

Les marchands d'accessoires d'automobiles et les employés des postes de service de Montréal apprendront avec plaisir que la "Patrie" a obtenu les annonces régulières des produits AC.

Ces annonces donneront toutes les nouvelles des produits AC et de leurs qualités, appréciées par des milliers et des milliers de clients.

Cela signifie que la vente des produits AC, dans ce territoire, aura l'appui du meilleur medium d'annonces local, la "Patrie".

Parce que l'annonce dans les journaux constitue un puissant facteur dans les ventes, nous sommes certains que vous constaterez une augmentation dans la demande des produits AC.

Vous voudrez sans doute profiter des avantages de cette demande en mettant en évidence, dans vos vitrines, les produits AC.

D'après notre expérience, un produit standard, comme le AC, appuyé par une campagne nationale d'annonces, offre au marchand la meilleure assurance d'augmentation dans ses affaires avec une bonne marge de profits.

Les marchands ont donc tout avantage de coopérer avec les annonces en mettant en évidence des produits de la qualité AC dont on connait la renommée, fabriqués qu'ils sont par la AC Spark Plug Company de Flint, Michigan.

L'ENVOLEE DE SIR CHARLES WAKEFIELD

Le fabricant de la fameuse huile Castrol donne son aide à Sir Cobham.

POUR L'AFRIQUE

On vient d'apprendre d'Angleterre que Sir Alan Cobham, qui conquit tant de gloire en 1926 pour sa remarquable envolée de 28,000 milles d'Angleterre en Australie et retour, envolée qui fit époque, vient de partir pour une envolée de 20,000 milles au-dessus de l'Afrique. Sir Alan est accompagné du capitaine H. B. Worrell, D.S.C., l'assistant-pilote, de deux ingénieurs, d'un opérateur de cinéma, et de lady Cobham, officiellement connue comme la cuisinière et la sténographe de l'expédition.

L'envolée porte le nom suivant : "Sir Charles Wakefield Flight of Survey Around Africa." On sait, en effet que Sir Charles Wakefield s'est, de nouveau, offert pour aider Sir Alan Cobham dans son envolée impériale.

Sir Charles Cheers Wakefield, Bart, qui fut Lord-Maire de Londres, pendant deux ans, au cours de la guerre, est le directeur gouverneur de la C. C. Wakefield & Co., Ltd, fabricant la fameuse huile à moteur CASTROL qui est maintenant connue d'une côte à l'autre.

Sir Charles est peut-être le plus grand bienfaiteur de l'empire pour les envolées aériennes. Sir Charles a toujours été un pionnier et un optimiste. Des as comme Blériot, (qui fut le premier à survoler la Manche), Rolls, Latham, Cody et plusieurs autres ont toujours reconnu son aide et son amitié. C'est à lui que l'on doit cette célèbre envolée de 28,000 milles.

La machine dont se servira Sir Cobham est une Short Singapore, toute en métal, avec les deux moteurs Rolls-Royce "Condor", qui ont été mis à sa disposition par le ministère de l'aviation d'Angleterre.

L'expédition a quitté l'Angleterre le 17 novembre et elle ne reviendra en Angleterre qu'à la fin de février 1928.

Sir Alan espère obtenir l'appui de plusieurs importantes organisations commerciales dans l'est de l'Afrique pour l'établissement de services aériens.

ON INSISTE POUR LES LUMIERES SUR TOUS LES VEHICULES

Le Royal Automobile Club of Canada nous informe que les municipalités suivantes ont adopté des résolutions demandant une lumière sur tous les véhicules: Prelighsburg, Phillipsburg, Huntingdon, Chicoutimi, Danville, Ste-Agathe, Pointe-au-Pic, Laurierville, Hatley, Magog, Ayer's Cliff, Eardley, Campbell, (Mont-Laurier), Chambly, Barnston, Ste-Scholastique, S.-Hippolyte, Bishop's Crossing, New-Glasgow, Baie d'Urfé, Jonquière, Asbestos, Bolton Centre, Rock Island, Cap-à-l'Aigle, Lennoxville, White Deer, S.-Lambert, Montréal-Ouest, Montréal-Nord, Montréal-Sud, Longueuil, Outremont, Westmount, Lachine, Québec, Pointe-Claire, Pointe-aux-Trembles, Como et S.-Jean.

A 300 pieds du danger

Les automobilistes de la province de Québec savent-ils que les signaux placés sur les routes par le ministère de la Voirie sont généralement à une distance de 300 pieds du lieu du danger? Il est intéressant de connaître ce détail spécialement lorsqu'on arrive à une traverse à niveau. Il en est de même d'ailleurs pour les signaux marqués ECOLE et pour les affiches marquant la limite de vitesse à l'entrée et à la sortie des villages. Un homme averti en vaut deux.

Le bleu horizon

PARIS, 26.—A l'occasion de l'anniversaire de l'armistice, le général Gouraud, gouverneur militaire de Paris, décida que les troupes formant la garnison de la capitale porteraient la tenue kaki, qui doit définitivement remplacer le bleu horizon.

Toutes les troupes, sauf les chasseurs et les aviateurs portent donc depuis le 11 novembre, la nouvelle tenue destinée à être celle de l'armée française.

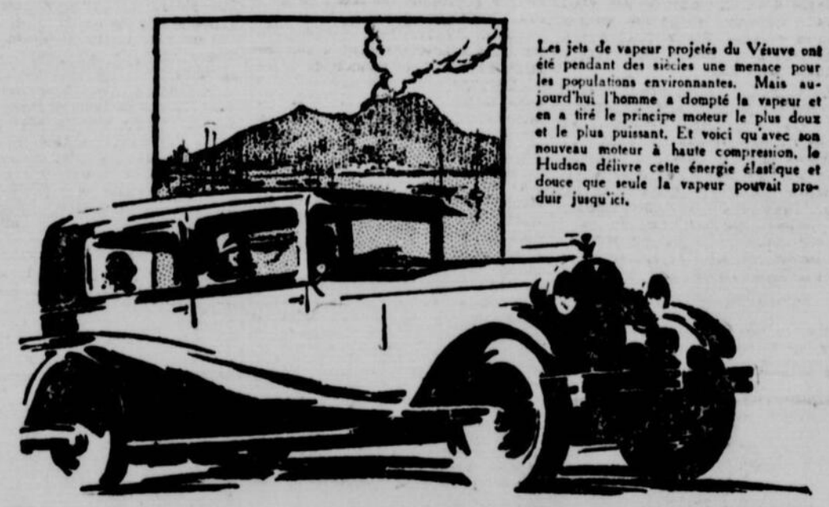
Nominations à la Durant Motors Inc.

M. T. S. Jonhston, assistant de M. W. C. Durant, vient d'annoncer la nomination de M. H. C. Tiffany comme érant général du département des annonces et de celui des ventes de la Durant Motors Inc.

M. Tiffany fut, de 1922 à 1924, l'assistant gérant des ventes de la Durant Motors. Il a été ensuite gérant des annonces de la Compagnie Chevrolet pour la General Motors Corporation et assistant-gérant des annonces à l'extérieur des voitures de General Motors.

M. W.-O. Nettleton, qui était avec M. Tiffany à la General Motors, vient d'être nommé assistant-gérant général des annonces et des ventes.

Enrayez ce Rhume
à son début avec
LE SIROP DU
Dr Charles CAMPEAU
dont la formule existe depuis depuis 25 ans.
En vente maintenant partout. Exigez-le. Fabriqué par la Cie des Médicaments Campeau.
Dépositaires:
McEWEN, CAMERON
Limitée.
Nov. 6-13-19-26—Déc-3


Les jets de vapeur projetés du Vésuve ont été pendant des siècles une menace pour les populations environnantes. Mais aujourd'hui, l'homme a dompté la vapeur et en a tiré le principe moteur le plus doux et le plus puissant. Et voici qu'avec son nouveau moteur à haute compression, le Hudson délivre cette énergie élastique et douce que seule la vapeur pouvait produire jusqu'ici.
Monarques du Pouvoir
La nouvelle invention du Hudson donne maintenant le rendement de la Haute Compression avec toute sorte d'essences
Grâce à la haute compression — invention qui fait pendant au principe du Super-Six—le nouveau Hudson fonctionne avec la puissance, la douceur et la force de torsion de la machine à vapeur.
Dans tous les types antérieurs de moteurs d'automobiles, un fort pourcentage de travail potentiel se perd dans la chaleur qui se dégage par l'échappement et les eaux de refroidissement.
Le nouveau moteur Hudson donne le rendement du moteur à haute compression sans diminution de souplesse et de douceur. Avec la gazoline ordinaire il fournit le rendement qu'on cherche généralement dans les essences spéciales se vendant plus cher.
Plus de dilution de l'huile, mais une puissance, une vitesse et une économie d'essence plus grandes. Le rendement est décidément amélioré dans toutes ses phases. Ces deux inventions Hudson assurent un fonctionnement et une indéfectibilité qui se manifestent immédiatement et constamment, que vous conduisiez un Hudson un arpent ou des milliers de milles.
Modèles Réguliers (118 pcs. d'empattement)
Coach $1420
Sedan 1650
(127 pcs. d'empattement)
Coach $1650
Sedan 1780
Modèles Custom-Built (127 pcs. d'empattement)
Brougham $2020
Phaéton 7 places. . 2055
Sedan 7 places . . 2375
Tous prix f. à b. Windsor, taxes en plus.
HUDSON Super-Six
Legaré Automobile and Supply Co. Limited
SIEGE SOCIAL, 385, Ontario Est. POSTE DE SERVICE: 375, Ontario Est.
SUCCURSALE DE L'OUEST 806-808, Ste-Catherine O.
PROVINCIAL MOTOR SALES, 2320 Lafontaine, Maisonneuve.
GARAGE BOYER, Dorval, Qué.
GARAGE BONIN, Saint-Laurent.
SUCCURSALE DU NORD 4551, Blvd. St-Laurent,
VERDUN MOTOR SALES, 3136 Boul. Lasalle.
GARAGE ROSEMONT, 2700 Masson.
SUCCURSALE D'OUTREMONT 215, Durocher, Outremont
LINTEAU AUTOMOBILE LTD., 44, Ontario Est.
LUCIEN KORFAN CORP. REG. 4687, rue Saint-Denis.
GARAGE WESTMOUNT, 4010 rue Ste-Catherine Ouest.



Le plus sûr et le meilleur produit anti-congélateur
Evitez les essais de solution de fantaisie qui sont nuisibles au système de refroidissement. Allez au poste Atlas le plus rapproché. Ils rempliront votre radiateur de la solution proportionnée afin de l'empêcher de geler à tout degré de température.
COMMERCIAL ALCOHOLS LIMITED MONTREAL

L'HON. M. MACKENZIE KING A DÉFINITIVEMENT ABANDONNÉ SON PROJET DE RÉFORME DU SÉNAT

Les deux raisons qui ont changé les vues du premier ministre libéral après ses déclarations au cours de la campagne de 1925.

LES FORCES DES DEUX PARTIS

OTTAWA, 26. (De correspondant de la "Patrie".)—On concède dans les milieux politiques de la Capitale que le premier ministre King a définitivement abandonné son idée de la réforme du Sénat dont il faisait l'une des cinq questions de première importance lors de l'élection de 1925.

Pour changer ainsi d'attitude, M. King a deux raisons évidentes. La première est l'opposition que cette réforme a soulevée à la conférence inter-provinciale où les quatre provinces-mères de la Confédération ont catégoriquement refusé de permettre au fédéral d'amender la constitution de la Chambre-Haute.

La seconde est le fait que le Sénat sera en majorité libéral dans au moins un an suivant les prévisions du moment. Quand le gouvernement aura fait les cinq nominations, qui attendent déjà depuis longtemps sa décision pour remplacer les sénateurs Pardee, David, McCoig, Montplaisir et Mulholland, les conservateurs n'auront plus à la Chambre-Haute qu'une majorité de six alors qu'au lendemain des élections de 1921, cette majorité était de 38.

UN SENAT CONSERVATEUR

Depuis la Confédération, le parti conservateur a détenu la majorité à la Chambre-Haute pendant 45 ans; de 1867 à 1903 et ensuite de 1918 à 1927. Les libéraux n'ont eu la majorité que pendant quinze ans de 1903 à 1918.

6 LIBERAUX EN 96.

Quand la Chambre-Haute fut constituée en 1867, 72 sénateurs furent nommés dont 36 libéraux et 36 conservateurs. Après le long régime de Sir John A. MacDonald, quand les conservateurs perdirent le pouvoir en 1896, Sir Wilfrid Laurier n'avait au Sénat que six partisans à peine.

Dès l'année suivante, Sir Wilfrid nomma sept autres sénateurs, de sorte qu'après un an de régime libéral, le Sénat se trouvait composé de 67 conservateurs et 13 libéraux.

MAJORITE LIBERALE

En 1903, 11 vacances se produisirent et c'est ce qui permit à Sir Wilfrid Laurier de donner au parti libéral, pour la première fois depuis la Confédération, la majorité au Sénat. A la fin de 1903 les libéraux avaient 42 sièges contre 38 pour les conservateurs.

En 1911, quand Sir Wilfrid Laurier perdit le pouvoir, la majorité libérale à la Chambre-Haute était de 41. Pendant les quinze années de son régime, Sir Wilfrid eût à faire face à un Sénat conservateur pendant sept ans.

La composition du Sénat, quand Sir Robert Borden prit le pouvoir en 1911, était ainsi repartie: un conservateur nommé en 1867; 11 nommés par Sir John A. MacDonald, un par Sir John Abbott (le Sénateur Landry) deux par Sir John Thompson (dont Sir McKenzie Bowell, qui est chef du parti conservateur), et 4 par Sir McKenzie Bowell et enfin 60 sénateurs libéraux nommés par Sir Wilfrid.

SIR ROBERT BORDEN

Dès sa première année au pouvoir, Sir Robert put nommer quatre sénateurs. Jusqu'en 1917, les libéraux avaient encore la majorité au Sénat où ils disposaient d'une majorité de quatre. De sorte que c'est un sénat libéral qui vota la loi de conscription en 1917.

Ce n'est qu'en mai 1918, alors que le projet du Canadien-National fut présenté au parlement que les conservateurs ont repris la majorité à la Chambre. En mai 1918, ils faisaient passer cette loi par une voix de majorité à la Chambre-Haute.

Par suite de nombreuses vacances et de l'augmentation de la représentat ncaui maptwop w pawipaw sentation au Sénat, le gouvernement a pu, de 1917 à 1918, nommer 30 sénateurs. De sorte qu'à la fin de 1918 les conservateurs avaient 56 sièges contre 33 pour les libéraux soit déjà une majorité de 17 en moins d'un an.

EN 1921

Quand M. King prit le pouvoir en 1921, le parti conservateur disposait au Sénat d'une majorité de 38 qui déclina rapidement puisque cette année, après que les vacances actuelles seront remplies, cette majorité ne sera plus que de six.

On peut facilement prévoir que d'ici un an ou deux, les libéraux parviendront à reprendre la majorité qu'ils ont perdue en 1918. Par une coincidence assez intéressante, M. King se sera trouvé, comme Sir Wilfrid Laurier, pendant sept ans en présence d'un sénat conservateur.

Depuis 1921, M. King a nommé 26 sénateurs dont trois MM. Pardee, McCoig et Côté sont morts.

Le doyen de la Chambre-Haute est l'hon. Sénateur Pascal Poirier, nommé par Sir John A. MacDonald le 9 mars 1885. M. Poirier occupe son siège à la Chambre-Haute depuis déjà 42 ans. L'hon. sénateur Des Saulles de S.-Hyacinthe, qui vient de célébrer son centenaire est le doyen en âge.

L'hon. sénateur G. Gerald King, père de l'hon. J.-H. King, ministre du Rétablissement, est le doyen des sénateurs libéraux, ayant été nommé par Sir Wilfrid Laurier, le 26 décembre 1896. Après lui, vient l'hon. Sénateur Raoul Dadurand, nommé le 22 janvier 1898.

LA REFORME DU SENAT

Le projet de réforme du Sénat qui était au programme libéral depuis 1893 ne fut agitée d'une façon sérieuse qu'en 1925 quand l'hon. M. King, pour se justifier de ne pas appliquer les mesures qu'il avait préconisées pendant la campagne de 1921, blâma le Sénat d'être un obstacle constant à son administration. A la session de 1925, le discours du trône annonçait la convocation d'une conférence interprovinciale qui devait être appelée à étudier cette réforme. Vers les derniers jours de cette session, comme le gouvernement ne parlait plus de cette conférence, l'hon. M. Meighen interpella le premier ministre pour lui demander quelles dispositions le ministère avaient prises pour la convoquer et quelles questions il se proposait de lui soumettre.

M. King répondit qu'il n'y avait alors rien de défini. Les élections survinrent en octobre suivant et l'on se souvient que le premier ministre King, à Richmond Hill, prononça son fameux discours où il tentait de justifier l'impuissance de son gouvernement en accusant le Sénat de bloquer ses mesures. Il posait comme l'une des cinq principales questions que l'électorat devait résoudre: la réforme du Sénat.

A LA SESSION DE 1926

Au lendemain de ces élections, quand le parlement se réunit en janvier 1926, le discours du trône soumis à la Chambre par M. King, ne faisait aucune mention de la réforme du Sénat et le chef de l'Opposition, l'hon. M. Meighen, s'en étonnât. A la fin de la session, au mois de juin 1926, M. Meighen demanda au gouvernement si des mesures seraient prises, à cette session, touchant cette importante question dont on avait tant fait de cas pendant la campagne libérale. M. King se contenta de répondre que la réforme du Sénat "serait étudiée en temps et lieu." M. Meighen insista et demanda si le gouvernement se proposait de convoquer une conférence interprovinciale à l'été.

"Elle aura lieu" répondit M. King.

"Avant la prochaine session" demanda M. Meighen.

"Je ne saurais le dire" dit M. King.

A LA SESSION DE 1927

En 1927, au début de la session, M. Woodworth demanda au premier ministre King si les sénateurs qu'ils nommaient à la Chambre prendraient l'engagement (dont il avait parlé), d'appuyer un projet de réforme de la Chambre-Haute. Le premier ministre répondit que tous les sénateurs qui accepteraient la nomination, s'engageaient en même temps d'appuyer cette mesure.

LA CONFERENCE INTERPROVINCIALE.

Enfin, cette question fut débattue à la conférence interprovinciale, qui s'est réunie à Ottawa le 10 novembre dernier. La réforme du Sénat préconisée par le gouvernement fédéral se buta à l'opposition des quatre provinces-mères de la Confédération: Québec, Ontario, le Nouveau-Brunswick et la Nouvelle-Ecosse. L'hon. L.-A. Taschereau et l'hon. M.-H. Ferguson, d'Ontario, se déclarèrent absolument opposés à ce que la constitution de la Chambre soit amendée.

UN ECHEC.

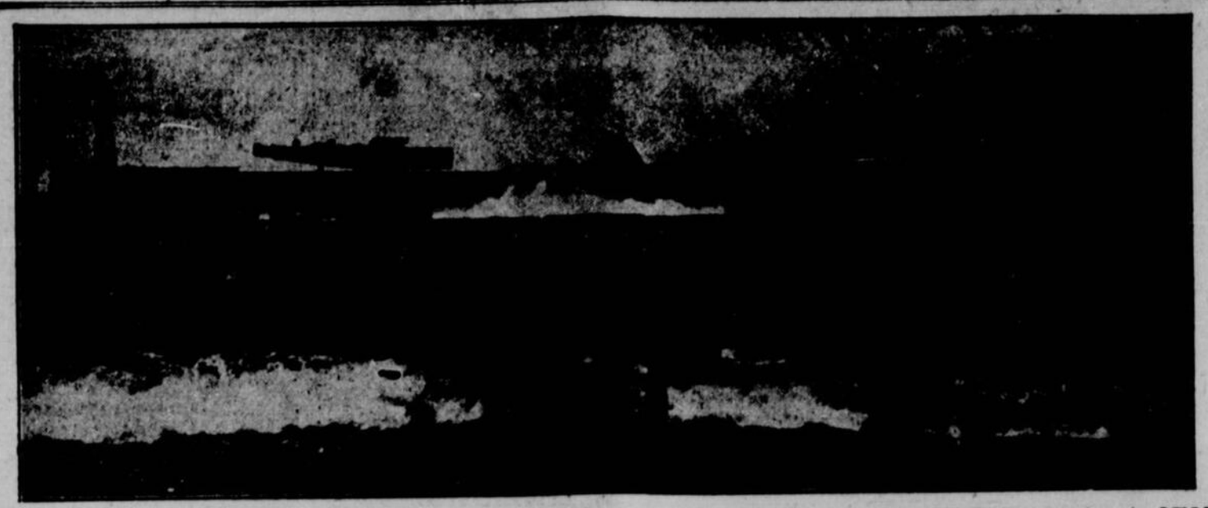
La dernière conférence interprovinciale semble avoir donné le coup de mort à cette mesure et l'on se demande maintenant si M. King passera outre le protêt des quatre provinces-mères de la Confédération en insistant de nouveau pour amender la constitution de la Chambre-Haute.

Une autre question qui se pose, est celle de savoir si les sénateurs qui seront bientôt nommés prendront, comme les autres, l'engagement d'appuyer la réforme de la Chambre-Haute. Comme il est entendu que Sir Lomer Gouin sera nommé, il sera intéressant de savoir si cet ancien premier ministre de Québec refusera de prendre l'engagement en question.

Mais à tout prendre, on peut dire, sans hésiter, que cet engagement n'est qu'une formule dont il a été question en 1926 et qui reste maintenant lettre morte. Ni M. Gouin, ni les autres, ne seront appelés à le prendre.

Etant donné les derniers développements, il semble bien que la réforme du Sénat restera pendant de longues années à venir lettre morte. D'autant plus que le parti libéral étant sur le point de disposer de la majorité à la Chambre-Haute, M. King n'a pas intérêt à limiter les prérogatives des sénateurs en matière législative.

A L'ARRIVEE AUX AÇORES



L'avion allemand "JUNKERS-D-1230" dirigé par l'aviateur FRIEDRICH LOOSE, et ayant à bord comme passagère l'actrice viennoise LILLI DILLENZ, arrivant de Lisbonne à Horta, îles Açores, et attendant une température favorable pour traverser aux Etats-Unis.

LE RETOUR A LA TERRE

Le Témiscamingue, région particulièrement riche en ressources variées et propice à la colonisation.

LE TEMOIGNAGE D'UN AGRONOME OFFICIEL

Notre journal est heureux de publier la lettre ci-dessous, dans la pensée de contribuer à faire connaître davantage la meilleure contrée de colonisation de la province de Québec. Son sol est des plus fructueux. On y trouve des mines nombreuses dont la richesse est aujourd'hui hors de doute, ses pouvoirs hydrauliques nombreux et puissants, son climat qui assure, chaque année, aux cultivateurs, des récoltes ordinaires, c'est-à-dire de "toute beauté" (d'expression de monsieur Normandeau, ingénieur en chef de la Colonisation, à Québec), en un mot sa valeur intrinsèque est telle qu'elle se recommande par elle-même au point d'attirer et "retenir" chez elle, les colons qui parviennent à la connaître.

Ville-Marie, le 19 septembre, 1927.

Rév. curé Jobin,
Guérin, Témiscamingue.

Sur la demande que vous m'avez faite, il y a quelque temps, il me fait plaisir de porter à votre connaissance certains faits et statistiques qui démontrent la valeur du Témiscamingue au point de vue agricole.

Je connais le comté depuis six ans; mon travail constant auprès des cultivateurs de la région et la visite de presque toutes les fermes me permettent de dire, sans exagération, que le Témiscamingue possède un des sols les plus fertiles de la province de Québec. Toutes les cultures et industries y obtiennent des succès:

INDUSTRIE LAITIERE. — Le comté compte six beurreries et trois fromageries bien organisées; les fabriques ont toujours bien figuré dans la classification de leurs produits, et cette industrie a augmenté de 100 p.c. depuis trois ans. Le gouvernement fédéral donne gratuitement le service d'un char réfrigérateur pour l'expédition de beurre et fromage.

CEREALES. — Toutes les céréales poussent très bien et ne sont pas plus affectées par les gelées que dans les autres régions de la province. Le blé a déjà obtenu un rendement de 45 minots à l'acre, et l'avoine, 88 minots. Je cite en passant que plusieurs cultivateurs ont moissonné l'avoine Alaska, il y a deux ans, le 15 août. La culture des pois y est aussi en honneur, puisque le comté est un des rares de la province qui fournit des pois réellement cuisants, exempts de maladies et insectes. Le pois Chancelier que nous avons introduit, il y a deux ans, maintenant répandu dans toute la région, a mûri en 1926 les premiers jours de septembre et a créé, sur les marchés, une réputation enviable.

GRAINES FOURRAGERES. — La valeur en argent des graines de trèfle rouge et alsike produite dans la région se chiffre à au-delà de $25,000.00. Cette culture prit naissance, il y a trois ans, et promet d'être une des plus importantes de la région, puisqu'elle est relativement facile et a pu assurer, en 1926, des bénéfices d'au delà de $1000.00 à certains cultivateurs.

Les graines produites sont de toute première qualité; un cultivateur du comté a même obtenu le premier prix à l'Exposition nationale d'Ottawa.

Nous sommes actuellement à organiser un plan de vente, pour les graines fourragères, qui permettra aux cultivateurs de les vendre en coopération et aux prix du marché.

Il y a bien d'autres cultures ou industries qui ont aussi leur importance, mais il serait trop long de traiter sur lettre. Je résume en disant qu'au Témiscamingue, la vie est aussi facile qu'ailleurs et que tout colon sérieux ayant à coeur de réussir, a trouvé et trouvera toujours les moyens de se créer une certaine aisance.

Vous me pardonnerez, monsieur le curé, ce court exposé. Soyez assuré qu'il est basé sur l'expérience acquise dans le comté de Témiscamingue, depuis plusieurs années.

Veuillez me croire,

Votre tout dévoué,
(Signé) Ls.-Jos. BEGIN,
L'agronome officiel du comté de Témiscamingue.

La paroisse d S.-Gabriel, dans le canton de Guérin offre présentement des avantages particuliers aux colons sérieux.

D'abord, son site, étant traversé par la route régionale qui conduit de Montréal en Abitibi, en passant par Haileybury et Rouyn, ainsi que par la ligne projetée du chemin de fer C.P.R. d'Angliers à Rouyn, elle se trouve de ce chef mise en évidence. Si nous ajoutons 1o. qu'elle est voisine de nombreux et excellents cantons de colonisation, qui n'attendent qu'un mot autorisé pour recevoir et faire vivre, à l'aise, des milliers de colons; 2o. qu'à ses frontières se trouvent les plus puissants pouvoirs hydrauliques du nord-ouest de la province, dont quelques-uns sont en train de s'exploiter; 3o. qu'elle renferme des terrains miniers, or et argent, dont deux claims sont présentement en train de se vendre; 4o. que son sol est des plus fertiles pour l'agriculture; pour toutes ces raisons et d'autres encore, il n'est pas besoin d'être optimiste pour entrevoir un avenir brillant pour une telle paroisse.

Ajoutons que l'on peut se procurer des terres avantageuses et pour tous les goûts, en partie défrichée et à des prix défiant toute concurrence.

Pour renseignements et détails, s'adresser à M. l'abbé J.-E.-H. Jobin, curé de S.-Gabriel de Guérin, Témiscamingue.

LE TEMISCAMINGUE

Le pays situé à l'est du lac Témiscamingue forme une admirable série d'ondulations, sans rochers, où croissent le pin blanc, l'épinette, le cèdre, le sapin, le tremble et le bouleau. Quelquefois, aussi, à de rares intervalles, on y trouve des érables et des merisiers par groupes clairsemés et solitaires.

Le sol du Témiscamingue est d'une richesse sans égale: terre grise, noire et jaune; pas une seule roche sur une étendue de vingt à trente milles carrés. D'autres étendues aussi considérables ne sont que des prairies faciles à égoutter, ou bien, de vastes "brûlés" où les arbres sont déracinés et renversés. Chose remarquable, en très peu d'endroits, la terre paraît avoir souffert des ardeurs de l'incendie; l'humus y est parfaitement intact et d'une profondeur dépassant partout de six à huit pouces; cette riche couche de terre noire repose presque toujours sur une terre grise très friable et douée elle-même d'une grande fertilité.

Quant au climat, il est à peu près le même que celui du nord de Montréal et de la région d'Ottawa. L'air est sain et pur et le voisinage des lacs Témiscamingue, Expanse et des Quinze, qui baignent ce vaste territoire à l'ouest et au nord, rend la température parfaitement favorable à la végétation. Les cultivateurs font aisément deux belles récoltes de trèfle par année. Cette plante fourragère pousse merveilleusement; ce qui témoigne hautement en faveur de l'excellence du sol. Toutes les céréales, ainsi que le foin, poussent admirablement, etc.

Le Canadien Pacifique s'est enfin rendu au désir de la population: il vient de terminer un embranchement qui relie le comté de Témiscamingue au reste de la province. Le nouvel embranchement entre Kippewa et Angliers a été inauguré en 1924. Des trains circulent régulièrement entre Kippewa, Ville-Marie et Angliers, sur la rivière des Quinze.

Le nouveau chemin va certainement accroître la prospérité des vaillants défricheurs du Témiscamingue et faire naître de nouvelles paroisses, tout en aidant les anciennes à se compléter.

Le chemin de fer qui traverse le comté de Témiscamingue sur une longueur de 70 milles a eu pour effet de donner naissance à de nouvelles lignes de navigation sur le lac des Quinze, le lac Expanse, la rivière Ottawa et une partie de la rivière Kinojévis. Des bateaux à vapeur font un service régulier sur ces lacs et rivières, entre la région des mines et Angliers, terminus du chemin de fer.

Les colons qui visitent le Témiscamingue peuvent maintenantt se rendre à Ville-Marie directement, en partant de Québec ou de Montréal:

De Montréal à Mattawa . .	214.0
De Mattawa à Angliers, (riv. des Quinze)	115.0
Total	329.0

soit une distance de 450 milles de Montréal à Angliers, dernière station située près de la rivière des Quinze.

Tous ceux qui vont visiter le Témiscamingue ou qui s'en vont s'y établir peuvent jouir d'un tarif de faveur sur le chemin de fer Canadien Pacifique en demandant des certificats de colons au Ministère de la Colonisation.

L'embranchement de Mattawa à la rivière des Quinze s'étend sur une longueur totale de 115 milles. Il traverse les cantons suivants du sud au nord: Boisclair, Campeau, Gendreau, Mercier, Tabaret, Mazenod, Sheyn, Fabre, Duhamel, Laverlochère et Baby.

La région du Témiscamingue possède donc aujourd'hui tout ce qu'il lui faut pour se développer: terres excellentes, communications faciles par chemin de fer et par navigation intérieure, un marché pour la vente des produits de la ferme, etc.

ENDROITS DE COLONISATION DU TEMISCAMINGUE

La partie du Témiscamingue ouverte à la colonisation comprend plusieurs milliers d'acres de terre propre à la culture. Les cantons suivants offrent de sérieux avantages: Fabre, Laperrière, Mazenod, Laverlochère, Latulipe, Gaboury, Baby, Nédelec Guérin, Montreuil, Monbeillard, Désandrouins, Rémiguy, Villars, en attendant que les cantons situés au nord de la rivière des Quinze soient rendus accessibles par des chemins de terre et des voies fluviales, et encore mieux par la construction d'un embranchement de chemin de fer qui reliera les comtés de Témiscamingue et de l'Abitibi.



Double Traitement pour Un Enfant Enrhumé

Les enfants détestent être "drogués", Lorsqu'on les frictionne avec du Vicks, il soulage les rhumes de deux façons sans "droguage".

(1) Ses vapeurs salutaires, dégagées par la chaleur du corps, sont inhalées tout droit dans les voies respiratoires;

(2) Il soulage les douleurs comme le cataplasme d'antan

VICKS VAPORUB

Les déchirures de l'épiderme ouvrent la porte à l'infection



Les coupures, égratignures et ampoules, déjà douloureuses par elles-mêmes, présentent en même temps le plus grand danger parce qu'elles ouvrent la porte à l'infection.

Ne courez pas de risques; employez

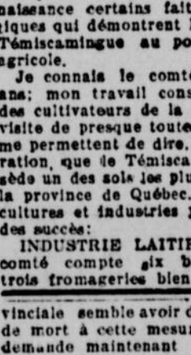
Absorbine Jr

immédiatement. C'est à la fois un liniment, un germicide et un antiseptique. Quelques gouttes sur la chair détruiront les germes, préviendront l'infection et produiront une cicatrisation rapide et saine.

Dans les cas d'entorses et de meurtrissures, la friction avec quelques gouttes d'Absorbine de la partie blessée apaisera la douleur et réduira l'enflure de façon rapide et permanente.

$1.25 la bouteille chez la plupart des pharmaciens ou expédié franco de poste payée par

W. F. Young, Inc. 1097
Immeuble Lyman Montréal



Indigestion

SOULAGEMENT IMMÉDIAT

Ce que beaucoup de gens nomment indigestion n'est généralement qu'un excès d'acide dans l'estomac. Les aliments ont sûri. Le remède pour soulager à l'instant est un alcalin lequel neutralise les acides. Mais n'employez pas de méthodes surannées. Prenez ce que vous prescrirait votre médecin.

La meilleure acide est bien le Lait de Magnésie de Phillips. Depuis 50 ans qu'il existe il n'a cessé de demeurer le prototype des médecins. Vous ne trouverez rien autre d'action prompte, si inoffensif, si efficace.

Une cuillerée sans goût dans de l'eau neutralise plusieurs fois son volume en acides. Les résultats sont immédiats sans mauvais effets par après. Dès que vous connaîtrez ce fait, vous ne traiterez jamais l'excès d'acide par des méthodes grossières. Apprenez maintenant la raison de l'efficacité extraordinaire de cette méthode.

Assurez-vous qu'on vous donne le véritable Lait de Magnésie de Phillips, prescrit par les médecins depuis 50 ans pour soulager l'excès d'acidité. Mode d'emploi complet avec chaque bouteille. En vente dans toutes les pharmacies.

Le Bon Moyen pour Commencer la Journée

CAFE SEAL BRAND de **CHASE & SANBORN**



pour Déjeuner-

"Le Roi des Cafés"

Pour Tous Travaux de Réparation —de Modification—de Construction

Servez-Vous de cette Fameuse Cloison Murale Incombustible

Des centaines de milliers de propriétaires ont recours au Gyproc pour leurs réparations et leurs modifications. Ils s'en servent pour convertir de l'espace inutilisé en chambres additionnelles, rafraîchir des murs et des plafonds endommagés, refaire les soubassements, les garages, les attiques, etc.



On le Pose à même les Murs et Plafonds Endommagés

Le Gyproc est tout indiqué quand le papier-tenture est défraichi et les murs et plafonds endommagés. A coût des plus modestes, l'intérieur est transformé par l'aspect clair et propre de ces murs *neufs*, décorés de panneaux ou de papier-tenture ou traités à l'Alabastine. Le Gyproc se prête à tous les traitements décoratifs et peut être cloué directement sur les surfaces défraichies—proprement, simplement et moyennant un déboursé fort raisonnable.

Meilleur et Moins Cher

Il n'est pas d'autre matériel de construction qui offre les mêmes facteurs de rigidité, de durabilité et d'épaisseur uniforme, qui soit un isolant aussi parfait, qui soit aussi économique et facile à poser. Nul autre n'offre la même Protection contre l'Incendie. Et cependant, le Gyproc coûte moins que des matériaux qui ne procurent aucun de ces avantages.



Utilisez Cet Espace Supplémentaire

En posant des murs et des cloisons de Gyproc qui vous donneront une jolie chambre de travail, un atelier, une chambre à coucher additionnelle ou une pièce où les enfants pourront jouer. C'est si facile, et cela coûte si peu! On scie le Gyproc et on le cloue sans le désagréger. Il ne se fend pas, ne gondole pas, ne "travaille" pas. Consultez à ce sujet un des commerçants suivants ou écrivez-nous. Nous vous donnerons des renseignements complets.

BUREAU DE MONTREAL: EDIFICE CANADA CEMENT

Alex. Bremner Limited, 1040 rue Bleury.
W. & F. P. Currie & Co. Limited, 345, rue St-Jacques.
Wm. McNally & Co. Limited, 90, rue McGill.
Stinson-Reeb Builders' Supply Co. Ltd., 230, rue Dorchester.
Webster & Sons Limited, 724, Edifice Canada Cement.
South Shore Lumber Co. Ltd, St-Lambert, Qué.
Sam. Ouellette Ltd, Mont-Laurier.
Emery Godard, Nominingue.
Ste Agathe Lbr. & Construction Co., Ste-Agathe des Monts.
Georges Meilleur, St-Jovite.
Shawbridge Lumber Co., Shawbridge.
Henri Gareau, Station St-Faustin, Qué.
Théo. Corbeil, St-André Avellin, Qué.
J. W. Cottingham, Reg'd, Lachute, Qué.
J. E. Masten, Lacolle, Qué.
E. Lahaie, St-Eustache, Qué.

CANADA GYPSUM AND ALABASTINE, LIMITED, PARIS, CANADA.

GYPROC

cloison murale incombustible

Pourquoi édifier ce qui peut devenir la proie des flammes? Grâce au Gyproc, plus de boiseries, murs, toits, plafonds et cloisons inflammables!

LES MACCHABEES A LA PALESTRE DU NATIONAL

Ils s'y réuniront le 29 pour assister à une soirée des plus brillantes.

LES MACCHABEES

L'organisation du bal des Macchabées qui aura lieu le 29 novembre courant, bat son plein. Chacun rivalise afin d'en assurer le succès. Chaque Tente et Ruche seront représentées par un grand nombre de membres et d'amis.

La salle du bal de la Palestre du National a été retenue pour cette circonstance

Ce bal sera le premier d'une série qui auront lieu à tous les mois, c'est-à-dire que les Macchabées de Montréal ont l'intention de faire l'impossible pour la grande campagne de recrutement de l'hiver.

L'orchestre "Funny Boys Melody Five" a été retenu pour cette circonstance, les amateurs de danse seront certainement satisfaits et peuvent compter passer une agréable soirée.

Le tirage d'une bague surmontée d'un magnifique diamant sera le complément de la soirée; tous ceux qui ont vu cette bague ont félicité les organisateurs et chacun désire en être le gagnant.

Les différents comités, sous la présidence de J. A. Choquet, gérant de district, seront composés des membres suivants:

J. E. Rousseau, A. J. Perkins, N. Harpin, N. Leduc, L. Rousseau, J. A. Gauvin, P. Lasnier, H. Plouffe, E. Sherman, R. Daoust, etc., ont complété un programme très varié qui rencontrera certainement l'approbation de tout le monde.

LE "BOSSU" AU MONUMENT NATIONAL

Sous le distingué patronage de Son Honneur le maire, l'honorable Médéric Martin, La Légion Canadienne, succursale No 9 (Ville-Marie), organise une grande soirée théâtrale pour lundi, le 5 décembre 1927, au Monument National, avec le gracieux concours du Cercle Intime Labelle.

L'oeuvre célèbre de Paul Féval, le "Bossu" (Lagardère) est à l'affiche et chacun se rappelle le succès retentissant, obtenu de cette production de cap et d'épée par les artistes ci-mentionnés, au même amphithéâtre l'an dernier.

Un comité spécial, composé de MM. le colonel F. de Martigny, M.D., J.-W. Séguin, N. Marion, A. Chénier, J. Lafantaisie, J.-E. Houle, T.-R. Crevier, J.-E. Labelle, et W. Lamoureux, qui s'occupe de faire une réussite de l'organisation. Cette représentation, sera donnée au bénéfice des membres nécessiteux de l'Association. Les billets sont en vente aux endroits suivants: chez E. Archambault, marchand de pianos, 312, rue Sainte-Catherine Est, et au siège social de la Légion, 595, rue Sainte-Catherine Est. Tél. Est 0351.

Grande exposition avicole en décembre aux Trois-Rivières

TROIS-RIVIERES, 26. — Plus de $1,000 en prix, etc., seront offerts aux meilleurs exhibits de la grande exposition avicole qui aura lieu ici les 10, 11, 12 et 13 décembre prochains, dans les deux étages du marché aux denrées, et qui sera précédée, les 5, 6, 7, 8 et 9 décembre par l'exposition, à l'hôtel de ville, de la ferme en miniature qui provoqua tant d'intérêt à l'exposition de Toronto.

L'Association Avicole Trifluvienne incorporée n'a rien négligé pour promouvoir dans le district, les intérêts avicoles, M. H. P. Marineau en est le président, et M. Henri Gatuhier, le secrétaire.

L'Association Chanteclerc tiendra en même temps son exposition annuelle, et le Révérend F. Wilfrid, trappiste, créateur de cette race, sera ici, et donnera même des démonstrations diverses.

Il y a 26 coupes données pour les exposants dans l'Association Avicole Trifluvienne, 11 prix spéciaux, des rubans et plusieurs prix en argent. Dans l'Association Chanteclerc, il y a 10 coupes, 11 prix spéciaux, des rubans et des prix en argent. Ces chiffres suffisent pour donner une idée de ce que sera cette exposition. Plusieurs grands éleveurs d'Ontario ont déjà demandé la liste des prix et annoncé leur intention de venir avec des exhibits.

Lord Willingdon remet une médaille au capt. Bernier

OTTAWA, 26. (Presse canadienne). — Le vétéran des glaces polaires et fameux explorateur le capitaine Joseph-E. Bernier, qui a été au service du gouvernement canadien, pendant plusieurs années dans ses tentatives de développement des régions extrêmes du nord du pays, a reçu une médaille des mains du gouverneur-général hier.



Son teint s'obscurcit. Elle était terriblement effrayée.

Mme Waite, New Brighton, écrit: "Des mortelles indigestions et gastrites étaient causées par la constipation obscurcissant mon teint. J'étais terriblement effrayée et je crois que votre laxatif Fruit-a-tives m'a sauvé la vie. Je prends maintenant les pilules tous les soirs comme précaution et ne crains plus les empoisonnement par la [illegible] Carter pour le Foie [illegible] toutes les pharmacies [illegible] rouges de 25c et 75c.

MORT SUBITE DE M. ALFRED DESEVE

Il fut un violoniste célèbre, compositeur et professeur. Il avait 69 ans.

M. Alfred DeSève, violoniste avantageusement connu de Montréal, est mort subitement, hier, à sa résidence, 4277 avenue Esplanade, à l'âge de 69 ans.

Il naquit à Saint-Henri en 1860. Son père était Me Alexandre De Sève, avocat de Saint-Henri. Violoniste célèbre, professeur de violon et compositeur, il étudia d'abord sous Martel et Jehin Prume. Tout jeune encore, il partit pour l'Europe poursuivre ses études musicales. Ses maitres furent Sarasate, Massart, Léonard et Vieuxtemps. A son retour, il se fixa à Boston où il demeura 19 ans. Il occupa d'importantes positions. Il était membre et soliste à l'orchestre symphonique de Boston, maitre des concerts à l'orchestre philarmonique et professeur au Conservatoire de musique de la Nouvelle-Angleterre. Il fut aussi directeur de musique à la cathédrale catholique de Boston. Il vint ensuite à Montréal où il se livra à l'enseignement avec de magnifiques succès. Il a écrit "Caprice Fantastique", "Deux Berceuses", "Le Rêve de la Danseuse" pour orchestre et plusieurs pièces écrites pour l'orgue.

Il laisse pour le pleurer sa femme (née Joséphine Bruneau) et une soeur, Madame Fabien Vanasse.

Ses funérailles auront lieu lundi au Gésu, à 8 h. 30.

Nos sympathies à la famille.

LA CAMPAGNE DU TIMBRE DE NOEL

L'enthousiasme règne aux quartiers généraux, Hôtel Mont-Royal.

L'activité la plus grande règne actuellement aux Quartiers Généraux de la Campagne du Timbre de Noël, à l'Hôtel Mont Royal.

Un grand nombre de dames et de jeunes filles prêtent à l'organisation un concours des plus enthousiastes. S'il faut augurer le succès de l'entrain et du dévouement dans le travail, il est certain que cette année le Timbre de Noël du Tuberculeux obtiendra un succès sans précédent.

Sa jolie facture contribuera également à le faire répandre. Beaucoup de personnes à l'occasion des fêtes de Noël et du Jour de l'An, scellent leurs colis ou leurs messages, d'un timbre spécial. Pourquoi ne réserveraient-elles pas leur choix au Timbre de Noël du Tuberculeux? elles aideraient en même temps les oeuvres qui s'efforcent de réduire le fléau de la Peste blanche, en notre Ville.

La sollicitation sera faite cette année encore par la poste. Cependant ceux qui n'en recevraient pas, pourront s'en procurer dans quelques magasins, dans les théâtres, les gares, les hôtes où à l'Institut Bruchési.

Les organisateurs entreprennent une Campagne très active, la plus active qui ait jamais été menée à Montréal pour le Timbre de Noël. C'est que les besoins de la lutte antituberculeuse sont des plus urgents et des plus grands. Aussi les deux institutions qui mènent cette lutte à Montréal se sont-ils unis et ont nommé un Comité conjoint ainsi composé:

Présidents conjoints: Sir Lomer Gouin et M. Louis S. Colwell.

Vice-Président: M. Arthur Terroux.

Secrétaire Actif: Le Lt.-Colonel John F. Buckley.

Membres du Comité: M. Théo. Trudeau, Docteur S. Boucher, Dr E. S. Harding, Dr J. A. Jarry.

Que tous se préparent à faire leur part d'action personnelle dans la lutte contre la Tuberculose.

LES POUDRES MILLER contre les Vers n'extirperont pas seulement les vers de l'organisme, mais y introduiront des conditions si saines, que les vers n'y pourront subsister.

Les vers tiennent un enfant dans un état continuel de fatigue et de douleur, et il ne peut y avoir de confort pour les petits tant que la cause des souffrances n'est pas relevée, ce qui peut être fait au moyen de l'emploi de ces poudres, qui sont très efficaces. (41)

Il s'affaisse sur le trottoir

Hier soir, à 7 h. 30, un homme a été trouvé mort sur le trottoir, à l'angle nord du Square Dominion, près de la rue Peel. La victime portait nom James Coullie, 53 ans et demeurait à 4570, rue Jeanne-Mance. Employé de M. W. Swan, contracteur, 19 Desrivières, Coullie revenait de son travail emportant ses outils de menuisier, lorsque Raymond Bernier, 1195, S.-Elizabeth, chauffeur de la Diamond Taxicab Association, Ltd., le vit s'affaisser sur le trottoir, à quelques pas de son automobile. Bernier se précipita au secours de la victime qui avait déjà expiré.

Le sergent Laporte, du poste de police de la rue S.-Catherine O. arriva sur les lieux quelques moments plus tard. Le cadavre fut transporté à la morgue. On trouva dans les vêtements de Coullie, une feuille de papier portant le nom de John Findlay, Ltd., 190, S.-Jacques et datée du 1er septembre 1927. Un peu plus tard dans la soirée, M. Findlay, que les détectives avaient mandé, identifia le cadavre et déclara que Coullie était son beau-frère.

Ottawa approuverait le projet de la compagnie

OTTAWA, 26. — Bien que la déclaration faite, hier, par la compagnie Whitney n'explique pas les décisions prises par le gouvernement, on apprend, aujourd'hui, qu'un arrêté-en-conseil avait été approuvé, accordant un bail de 50 ans sur les chutes White Mad et l'exemption, pendant 20 ans, des royautés sur la mine Flin Flon.

UNE SINGULIERE ECOLE



Afin de permettre aux agents de découvrir plus facilement ceux qui enfreignent les lois sur la prohibition aux Etats-Unis, le gouvernement américain a fait ouvrir en faveur de ces agents des écoles où il leur est enseigné tout ce qui peut leur être utile. Dans l'illustration ci-dessus, l'instructeur Paul Eschner explique à des agents le diagramme d'une distillerie.

Funérailles de Mme L.-A. Fortier

Les funérailles de Mme L.-A. Fortier, épouse de feu le Dr L.-A. Fortier, autrefois de St-David d'Yamaska, ont eu lieu, ces jours-ci en l'église St-Edouard, au milieu d'un grand nombre de parents et d'amis.

Le deuil était conduit par ses deux fils, MM. J.-Y. Fortier, avocat à Sherbrooke, et Maurice Fortier, avocat aux Trois-Rivières, ainsi que par ses deux gendres M. Charles Archambault, notaire, de Montréal, et le Dr Edgar Brosseau, de Granby.

La levée du corps a été faite par M. le chanoine L.-A. Jasmin, curé de St-Edouard, qui chanta aussi le service, assisté des abbés Henri McDougall et Gustave Parizeau, amis de la famille.

La chorale de St-Edouard sous la direction de M. Reid, exécuta la messe de Péroat et de Gounod. A la fin de l'office, MM. Trépanier et Martin, chantèrent le "Crucifix" de Faure, M. J.-B. Denis, tenait l'orgue.

Au choeur étaient présents, MM. le chanoine J.-Maurice Lucien Hébert, curé de la cathédrale de Nicolet, et représentant S. G. Mgr Bruneau, évêque de Nicolet, MM. les abbés Roméo Caillé, desservant des Chinois; Charbonneau, D. Boucher, de Granby, le P. Georges-Albert Laplante, O.F.M., et le Frère Faustin, des Frères de la Charité.

Dans le cortège on remarquait MM. J.-E.A. Michon, Zénon Fontaine, R. Gibault, A. Salvas, l'échevin J.-B. Fontaine, de Jolliette, J.-A. Molleur, J.-A. Laporte, N.P., Louis Dupire, Edgar Deguise, Dr Edouard Millaire, Hector Perrier, René Meloche, N.P. Dr L.-J. Paré, A. Doucet, Euclide-E. Desjarlais, Olivier Pagé, M. Mackay, Arthur Archambault, X. Laurent, D. Roch, J.-H. Langevin, N.P., Clovis Brosseau, M. Deschamps, R. Lavole, D. Marcotte, J. Bélanger, L. Boisseau, Raoul Raymond, Arthur Martin, R. Crépeau, N.P., Robert Bourassa, Dr Audette et autres.

Offrandes de fleurs: MM. Robert Bourassa, M. et Mme Donat Marcotte, le Barreau du district de Saint-François, M. et Mme L.-C. Robitaille, Mlles A. et M. Lavoie, MM. et Mmes P. Meloche et F. Trudel, Dr G. Laberge, J.-C. Brosseau, Louis Brosseau, M. et Mme L. Giguère, Mlles Florence et M. Pagé, Mlle Thérèse Garnier, famille J.-H. Davignon, Granby, MM. Nicol, Lazure et Couture, Mme J.-A. Germain, M. et Mme A. Salvas, M. Omer Legrand, M. Hector Perrier, M. et Mme R. Langevin, famille Taillefer, Roch, Mme J.-A. Larivière, M. et Mme J.-J. Casey, Dr Edouard Millaire, Dr Charles Lortie, Edgar Deguise, Dr R. Dumont, E.-D. Saint-Pierre, Gaston Boivin, Roméo Papineau, famille Daveluy, Mlle Françoise Gaudet, René Mount, M. et Mme F. Crépeau, famille Fortier.

Messes: Chorale St-Denis, Mme J. Gauthier et famille, Mme C.-A. Desmarais, famille Doucet, J.-E. Laurent, et H. Lafrenière, Mme J.-A. Meilleur, l'abbé de Gonzague et Roméo Caillé, R. Lafrenière, Mme E. Thévremont, MM. et Mmes Benj. Bourgeois, et J. Bélanger, les Dames de Charité de l'Hôtel-Dieu de Nicolet, Mme P.-J. Charlebois, famille J.-A. Paré, Dr et Mme R. Savoie, Dr R. Pepin, Mme O. Martineau, Mme H. Lambert, M. et Mme D. Chagnon, Jacques Brosseau, Lambert Archambault, MM. et Mmes H. Bruneau, J. Lemieux, et J.-B. Fontaine, Mlles Blanche et Jeanne Chapdelaine, famille Marchildon, les Dames Artisans-Canadiens-Français, succursale de la Ste-Vierge, MM. et Mmes Maurice Arcand, Antonio Cousineau, A. Limoges, E.-A. Gauthier et A. Langlois, famille E.-F. Carignan, Mmes Thivierge et Garnier, Mlle Jeanne Dépocas, MM. et Mmes C.-L. Arcand, J.-E.A. Michon, et L.-N. Jourdain, Mlles H. Manny, M. Brunet, Patent, Françoise Gaudet, et M. et L. Ménard, M. et Mme Henri Méthot, famille Yale Lacombe, Mlle Y. Desnoyers, chorale des Enfants de Marie Saint-Denis, M. C.-H. Marcotte, Mme F.-A. Blondin, Mme et Mlle Lajeunesse, Mme L. de G. Archambault M. et Mme J.-P.-A. Archambault, Mlle R. et A. Martin, MM. K. et R. René, A. Monette, K. Proulx.

Témoignages de sympathies: S. G. Mgr. Bruneau, évêque de Nicolet, M. le chanoine Hébert, les SS. de la Providence, (Institut des Sourdes Muettes), de la Miséricorde, de l'Espérance, Ursulines de Trois-Rivières et les SS. de la Présentation de Marie, Saint-David; le Barreau de Trois-Rivières, les abbés R. Allard, P.S.S., R. Caillé, P. Olivier, C. Lamarche, G. Grenier, P.-H. Bourassa, chanoine Chs. Boyer, Roméo Lesieur, P.S.S., U. Rabeau, Alexandre Saint-Jean, les RR. Cayer, P.S.S., et Laurendeau, Jésuite, M. le chanoine J. Bourgeois, supérieur du séminaire de Nicolet, les SS. du Précieux-Sang de Gravelbourg, Cercle d'Etude de St-Louis de Gonzague.

Un programme musical a été soigneusement préparé pour cette occasion et contribuera à l'agrément de la réunion.

Toutes les associées sont instamment invitées et peuvent y amener leurs amies, compagnes de bureau.

Un deuil



Le notaire F.-E. ROULEAU, de S.-Barthelémy, l'un des doyens de sa profession, décédé.

Les PP. S. Thivierge, C.S.V., et Marie-Emile Auger, O.F.M., les abbés Cloutier et Leclaire, M. Rogers Vaillancourt, N.P., Dr. Gagnon, Dr Paquin, Dr L.-W. Joyal, Mme Brosseau, M. L. Leclair, Mlles Thibodeau, Lavalle, M. et Mme L.-R. Trudeau, M. et madame Eugène Beaulac, M. L.-N. Girard, Mesdemoiselles I. Favreau, Camille Grimard, M. A. Beaudry et Arcand, M. et Mme E. René, Lucien René, Mlles M.-B. Murphy, Lemaître-Auger et Paradis, MM. Napoléon Deschamps, Jacques Murphy et Maurice Arcand, Mme J.-J. Murphy, Frère Roméo, la Congrégation des Enfants de Marie de St-Denis, Mlles J.-I. et M.-A. Moreau, Mme Paul Paradis, Dominique Pelletier, M. P., Mlle Shaughnessy, Mlle Bellerose, M. V. Pager, M. et Mme P. Archambault, Mme Eugène Prud'homme, Mlle E. Millette, Mlles Cécile et Jeanne Meunier, les Dames de la Fédération, section St-Stanislas, Mme C.-E. Jarry, Mlle S.-Louis, Mlle Girard, M. et Mme G. Ducheneau, Camille J.-H. Laurent, M. et Mme L.-H. Comeau, Mme Alphonse Jacques, Mlle M. Ménard, Dr Maurice Caron, Mlle N. Smith, Mlle M. Trépanier, M. et Mme O. Bourdon, Mlle L. Beaudoin, Mlle L. Bourdon, M. G. Trépanier, M. Sarrazin, Mme Séguin, Mme Séguin, Mme Jarry, M. Reid, M. Lalonde, Soeurs de la Présentation de Marie de Granby et de Hudson, M. Aimé Bourassa et Robert Larivière, N.P., Révérende Soeurs M. de Saint-Mathieu, Mlle Internoscia, Mme J.-A. Paquin, Mlle Thérèse Paquin, M. de A.-B. Jutras, Mlle Thérèse Fontaine, Mme A. Marien Dupras, Mme Maher, Mme A. Chapdelaine, Mlle Chapdelaine, Mme A. Fortier, M. La Martin, Mlle A. Martin, M. et Mme Pierre Arbour, Soc. St-Jean-Baptiste, de S.-Stanislas, et nombre d'autres.

Télégrammes: MM. et Mmes J.-A. Lamoureux, J.-A. Archambault et J.-A. Godin, M. Maurice Fortin, M. le chanoine G. Mclançon, M. le chanoine L. Hébert, famille C.-E. Fortin, M. J.-A. Martineau, Jean-M. Fortier, M. et Mme F. Désilets, le magistrat et Mme Lacoursière, famille Nérée Perron famille E.-D. Carignan, Dr V. Picotte, Norman Paulet, Mlle Paulet, M. A. Rousseau, M. et Mme A. Désilets.

Association Professionnelle des Employées de Bureau

Dimanche prochain, le 27 novembre, à 4 heures, aura lieu l'assemblée régulière de l'A.P.E.B. au siège social de la Fédération Nationale 443 Est, rue Sherbrooke.

Il y aura une causerie par Mademoiselle Bruneau, présidente du

EE Si votre enfant est irritable, essayez la EE

POUDRE STEEDMAN

Elle le calmera

Cette Poudre ne contient ni poison ni narcotique; elle agit délicatement sur les intestins, calmant ainsi toute chaleur fébrile, et maintient tout l'organisme en bon état

EMPLOYÉE DEPUIS PLUS DE CENT ANS

Toutes les véritables Poudres STEEDMAN portent deux EE sur l'étiquette

Nous envoyons notre brochurette "CONSEILS AUX MÈRES" Gratuitement sur demande

THE LEEMING MILES CO., LTD., MONTREAL



Vieille propriété que vend le McGill

Les anciennes propriétés de la vieille Société d'Histoire Naturelle, qui ont front sur les rues Drummond et la Montagne, ont été vendues par l'Université McGill à la Montreal Life Insurance Company. La vente a été faite par M. Ernest Pitt et Compagnie.

La compagnie d'assurance a ses bureaux à l'angle de l'avenue Union et de la Place Burnside, mais à la suite de la décision du conseil d'élargir de 20 pieds la Place Burnside, elle a dû chercher un autre endroit.

Sur la propriété achetée par la compagnie, se trouvent deux bâtiments. L'un a front sur la rue Drummond. Ce dernier est divisé en deux logements. La compagnie a aussi acheté la maison immédiatement au nord des logements de la rue Drummond, maison qui appartenait à M. J. K. L. Ross.

Quand Votre Estomac Gémit Sous les Gaz

Quand l'aigreur, la douleur et le ballonnement suit chaque repas

FAITES CE SIMPLE ESSAI

Si vous souhaitez réellement le confort de l'estomac — un soulagement rapide, assuré et permanent des malaises qui suivent ordinairement les repas — faites aujourd'hui ce simple essai, toujours infaillible!

Procurez-vous à la pharmacie la plus rapprochée, à un coût minime, quelques minuscules pastilles de Bisurated Magnesia — et prenez-en trois ou quatre après votre prochain repas. C'est un essai simple, agréable et peu coûteux et qui ne manque jamais de démontrer sa valeur en moins de cinq minutes. Dans la plupart des cas le soulagement est instantané.

La Bisurated Magnesia pure (maintenant sous la forme commode de pastilles) est une préparation inoffensive, non laxative de la bonne vieille magnésie combinée avec du bismuth, laquelle, lorsqu'elle est prise après les repas, apaise, nettoie, adoucit et neutralise les dangereux acides d'estomac qui sont la cause de la plupart des maux d'estomac. Demandez les PASTILLES de Bisurated Magnesia à votre pharmacien — et faites-en l'essai aujourd'hui.

La compagnie aura ainsi une propriété qui aura 144 pieds de front sur la rue Drummond et 73 pieds de front sur la rue de la Montagne. Les plans pour le nouvel édifice de la compagnie ne sont pas encore faits. L'Université McGill avait pris possession de ces propriétés en 1925, par une loi spéciale de la législature.

MANTEAUX DE FOURRURE

pour Jeunes Personnes



Un manteau de fourrure s'il n'est pas approprié à la personne qui le porte a une forte tendance à la "vieillir".

Nous avons un choix réellement extraordinaire de manteaux dans toutes les fourrures spécialement pour jeunes filles et jeunes dames. Nous vous invitons à venir constater la différence avec les modèles ordinaires et vous serez surpris de l'effet.

LABERGE CHEVALIER & CIE. LIMITÉE
457 RUE ST. PAUL OUEST
Entre Les Rues McGill et St Pierre

Hartney

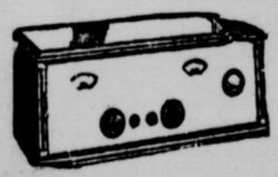
LE CLUB de Radio et Victrola de NOËL



La meilleure occasion jamais offerte de vous procurer un

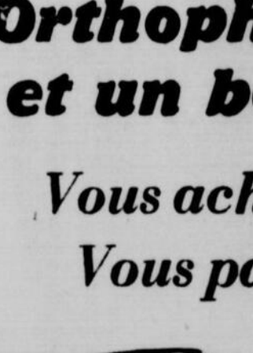
Orthophonic Victrola et un bon RADIO—

Vous achetez maintenant— Vous payez l'an prochain



$3.50 par semaine achète cet authentique Rogers-Batteryless à 5 lampes, complet avec tous accessoires.

Aucun paiement hebdomadaire avant le 3 janvier, 1928.



$3.25 par semaine achète cet authentique Orthophonic Victrola et 50 des meilleures sélections de disques Victor.

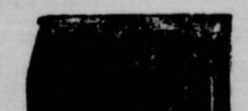
Aucun paiement hebdomadaire avant le 3 janvier, 1928.



10 Privilèges Spéciaux

LIVRAISON IMMEDIATE

Un dépôt supplémentaire sur le modèle de votre choix vous en assurera la livraison immédiate.



$3.50 par semaine achète ce véritable radio Atwater Kent Cabinet comprenant les plus beaux accessoires qui soient et installé.

Aucun paiement hebdomadaire avant le 3 janvier, 1928.



$2.00 par semaine achète ce magnifique nouveau modèle Orthophonic et 50 sélections Victor des plus récentes.

Aucun paiement hebdomadaire avant le 3 janvier, 1928.

Retenez bien ceci

Vos petits versements hebdomadaires couvrent tous les frais, c'est-à-dire le radio complet installé avec tous les accessoires.

Les paiements hebdomadaires ne commenceront que le 8 janvier 1928.

Hartney COMPANY Limited

Les plus grands vendeurs de Radio et Victrola du Canada

355 rue Ste-Catherine Ouest

3 portes à l'Ouest de Eaton

Tous nos commis parlent français

Retenez bien ceci

Vos petits versements hebdomadaires couvrent le prix d'achat d'un Victrola Orthophonic et cinquante sélections Victor à votre choix.

Aucun paiement hebdomadaire n'est exigé avant le 8 janvier 1928.

LE RADIOPHONE

Programme d'aujourd'hui 26 Novembre

Postes de Montréal

CFCF—Montreal—411

12 h. 25 p.m. Concert par l'orchestre de l'hôtel Mt-Royal sous la direction de M. Rex Battle.—Température, bourses, mines, etc.
4 h. 45. Thé dansant, Jack Denny et son orchestre de l'hôtel Mt-Royal.

CKAC—Montréal—415

7 h. p.m. Causerie de la Ligue de sécurité de la province de Québec.
7 h. 15 p.m. Dîner-concert à l'hôtel Windsor.
8 h. Musique écossaise par le "Foyer musical" des Enchères Baillargeon.
9 h. Concert d'Henry Morgan and Co. avec le trio Kellert Bros.
10 h. Concert. Chiclet and Dentyne
10 h. 30 p.m. Danny Yates et son orchestre à l'hôtel Windsor, rapports du hockey.

Postes Canadiens

CFCA—Toronto—357

6 h. 30 p.m., Le père Noël au royaume des jouets chez Eaton.
9 h. Ensemble de CFCA.

Postes Américains

WJZ—New-York—454.3

6 h. p.m. Orchestre Al. Friedman.
7 h. 5. Orchestre de l'hôtel Astor.
8 h. p.m. Heure RCA, orchestre symphonique de New-York.
9 h. p.m. Heure Philco.
10 h. Duo Keystone et les Balladeers.
10 h. 30. Dorothy Howe, soprano.
11 h. Slumber Music.

KDKA—East Pittsburg—980 Kilocycles

6 h. p.m. La musique en dînant par la fanfare Westinghouse.
7 h. 30 p.m. Concert.
8 h. Concert radiatron RCA par la New-York Symphony Orchestra.
9 h. Heure Philco.

KYW—Chicago—370 Kilocycles

6 h. 30 p.m. Dîner-concert à l'hôtel Congress.
7 h. Concert des postes NBC.
8 h. Congress Carnival.
10 h. 30. Johnny Hamp et ses Serenaders.

WBZ—Springfield—900 Kilocycles

6 h. 30. p.m. Orchestre de Jack Merey.
7 h. 15. Concert.
7 h. 30. Quatuor Stellar.
8 h. Trio Regnat.
8 h. 30. Vincent Spolaino, Aldan Redmond et autres artistes.
9 h. 30. Concert.
10 h. 5. Orchestre de l'hôtel Statler.

WGY—Schenectady—379.5

6 h. 30 p.m. Orchestre de l'hôtel Onondaga.
7 h. 30 p.m. The "High Jinkers" de New-York.
8 h. 30 p.m. "Old Gold on Broadway".
11 h. Danses.

WOO—Philadelphie—508.2

4 h. 45. Orgue et trompettes.
7 h. 30 p.m. Dîner-concert par le trio WOO.

WGR—Buffalo—308

8 h. Concert des postes NBC, les Week-Enders.
8 h. p.m. Concert des postes NBC, Old Gold on Broadway.

WCCO — Saint-Paul, Minn. — 416.4

6 h. 15 p.m. Dîner-concert.
8 h. p.m. Programme de New-York.
10 h. p.m. Musique de danse.

WFI—Philadelphie—740 Kilocycles

6 h. 30. p.m. Orchestre Adelphia.
8 h. p.m. Quatuor.
8 h. 30 p.m. Concert.
9 h. p.m. Old Gold on Broadway.
10 h. 30. Orchestre Adelphia.

WIP—Philadelphie—508.2

6 h. 10. La musique en dînant orchestre de l'hôtel Benjamin Franklin
7 h. Oncle WIP.
8 h. 15 p.m. Récital H.-Ralph Wieder, baryton.
8 h. p.m. Concert.
9 h. p.m. Orchestre à cordes Paramount.
9 h. 35 p.m. Récital Miriam-A. Cohen, violoniste.
10 h. 5 p.m. Orchestr des l'hôtel Benjamin Franklin.
11 h. 5 p.m. Récital d'orgue par Gelbel Falconer.

WEAF—New-York—491.5

5 h. p.m. Orchestre Farrell.
6 h. La musique en dînant au Waldorf-Astoria.
7 h. South Sea Islanders.
7 h. 15. Auditions Atwater Kent.
8 h. 30. The High Jinkers.
9 h. p.m. Old Gold on Broadway.
10 h. p.m. Orchestre Palais d'Or.
11 h. p.m. Orchestre de l'hôtel Park Central.

WOR—Newark—422.3

6 h. 15. Ensemble de l'hôtel Shelton.
7 h. Ensemble de l'hôtel Shelton.
7 h. 30. Orchestre Pepper Pot.
8 h. 20 p.m. New-York Philharmonic Orchestra.
10 h. 30 p.m. Balalaika Boyars.
11 h. 05. Orchestre Villa Venice.

WSAI—Cincinnati—361.2

6 h. 45 p.m. Concert de cloches.
7 h. p.m. Norma Gibbons.
8 h. p.m. The House Party.
9 h. 1 p.m. Au studio.
10 h. Orchestre Palais d'Or.

WTAM—Cleveland—Ohio—390.8

6 h. p.m. Orchestre de danse.
7 h. Les Neapolitans.
8 h. Pocahontas Indians.
9 h. Cavaliers de Willard.
10 h. Wandering Minstrels.
11 h. Musique de danse.

WNAC—Boston—461.2

6 h. 30 p.m. Orchestre Perley Stevens.
7 h. Jacques Renard et son orchestre.
7 h. 40. Concert Stanley.
8 h. pm. Concert Willis Amusement Agency.
8 h. 30 p.m. Kahakalu Hawaiians.
9 h. p.m. Marion Kingsbury, soprano.
9 h. 15 p.m. Joseph Heller, violoniste.
9 h. 30 p.m. Quatuor Metropolitan.
10 h. Fanfare de l'hôtel Copley Plaza.
11 h. 5. Orchestre Morey Pearl.

WWJ — Détroit — 352.7

8 h. 30 p.m. Old Gold on Broadway.

WENR—Chicago—365.6

5 h. p.m Musique pour les enfants.
11 h. Orchestre de l'hôtel Edgewater Beach.

WJJD—Chicago—365.6

6 h. Petite symphonie du Palmer House.
8 h. p.m. Au studio du Palmer House.

WMAF—South Dartmouth, Mass — 485.8

6 h. 15 p.m. Même programme que WOR.

Programme de Dimanche 27 Novembre

Postes de Montréal

CHYC—N. Electric—411

6 h. p.m. Récital d'orgue.
7 h. People's Forum, récital d'orgue.
9 h. p.m. Programme du studio.

Postes Canadiens

CNRW—Winnipeg—384.4
(Chemin de Fer National du Canada)

9 h. p.m. Concert du dimanche à l'Hôtel Fort-Garry.

Postes Américains

WJZ—New-York—454.3

1 h. p.m. Les Méditerranéens.
2 h. The Roxy Stroll.
3 h. Ensemble Jospe Woodwind.
3 h. 30. Devora Nadworney, contralto, et trio à cordes.
6 h. 30. Les Granadas.
7 h. Récital d'orgue.
8 h. 15. Heure Collier.
9 h. 15. Vibrant Melodies.
9 h. 30. Louise Memming, contralto.
9 h. 45. Utica Jubilee Singers.
10 h. 15. Don Amalso.

KDKA—East Pittsburg—980 Kilocycles

2 h. p.m. Programme Roxy.
4 h. p.m. Récital d'orgue.
6 h. p.m. Petite Symphonie KDKA.
8 h. 15. Heure Collier.
9 h. 15. Concert de WJZ.
10 h. 15. Don Amalso.

KYW—Chicago—370 Kilocycles

1 h. p.m. Roxy and his Gang.
2 h. Concert à l'hôtel Congress.
7 h. 15. Heure Collier.
9 h. 15. Don Amaso.

WBZ—Nouvelle-Angleterre—900 Kilocycles.

2 h. p.m. Roxy Stroll.
6 h. 30 p.m. Concert de Boston.
7 h. p.m. Heure Blue and Gold.
7 h. 50. Ensemble de l'hôtel Statler
8 h. 15. Heure Collier.
9 h. 15. Quatuor de Courval.
10 h. 5. p.m. Concert (Springfield).

WEBH—Chicago—365.6

4 h. 30. Concert Crosley.
5 h. 30. Concert du crépuscule.
6 h. Récital d'orgue.
8 h. 15. Orchestre de l'hôtel Edgewater Beach.

WJJD—Chicago—365.6

6 h. 30 p.m. Dîner concert, symphonie Palmer House.
9 h. p.m. Concert du Palmer House.

WGY—Schenectady—379.5

3 h. 30. Symphonie Eastman.
4 h. Récital d'orgue.
5 h. 30. Heure Crosley, Moscow Art Orchestra.
7 h. 20. Programme du théâtre Capitol.
9 h. 15. Heure Atwater-Kent.

WFI—Philadelphie—740 Kilocycles.

8 h. 30. Crosley Moscow Art Orchestra.
9 h. 15. Programme Atwater-Kent.

KOA—Denver—325.9

6 h. 30. p.m. Récital d'orgue.
6 h. 30. Dîner-concert.

WEAF—New-York—491.5

5 h. 30. Crosley Moscow Art Orchestra.
6 h. Genia Zielinska, soprano; Giuseppe de Benedetto, ténor, et trio à cordes.
6 h. 30. Fanfare Weymouth Post.
7 h. 30. Au théâtre Capitol.
9 h. 15 p.m. Heure Atwater Kent.

WGR—Buffalo—303

5 h. 30. Crosley Moscow Art Orchestra.
6 h. 30. Fanfare American Legion.
9 h. 15. Heure Atwater-Kent.

WOO—Philadelphie—508.2

6 h. p.m. Récital d'orgue par Rollo Maitland.

WOR—Newark—422.3

3 h. p.m. Programme symphonique.
4 h. Ensemble Bernhard Levitowe
8 h. 45. Randall Hargreaves, baryton.
9 h. Heure Emerson.
9 h. 30. American Singers
10 h. Columbia Chain, heure intime.

WSAI—Cincinnati—361.2

7 h. 20. Concert.
7 h. 45. Concert de cloches.
8 h. 15. Quatuor à cordes Congress
9 h. 15—Programme Atwater-Kent.

WIP—Philadelphie—508.2

10 h. Petite symphonie, WIP.

WTAM—Cleveland, Ohio—390.8

4 h. Concert par l'ensemble Willard.
5 h. 30. Concert Crosley.
6 h. Orchestre de l'hôtel Cleveland
7h. Les Neapolitans.
9 h. 15. Heure Atwater-Kent.
10 h. 15. Orchestre d'Emerson Gill.

WGHP—Détroit319

8 h. Programme columbia Chain.
9 h. Programme Columbia Chain.

WNAC—Boston—461.2

1 h. 30. Concert symphonique.
3 h. Chaine Columbia (New-York)
4 h. Chaine Columbia (New-York)
5 h. Chaine Columbia (New-York)
10 h. Chaine Columbia (New-York)

WWJ—Détroit—352.7

7 h. 30. Théâtre Capitol.
9 h. 15. WEAF heure Atwater-Kent

WCBD—Zion, Illinois—344.6

3 h. Concert, Quatuor mixte, orgue, etc.

Programme de Lundi 28 Novembre

Postes de Montréal

CFCF—Marconi—411

11 h. a.m. Programme d'essais.
12 h. 25 p.m. — Concert par l'orchestre classique de l'hôtel Mont-Royal, sous la direction de M. Rex Battle. Température, bourse, mines, etc.
7 h. 30 p.m. Concert par l'orchestre classique de l'hôtel Mont-Royal, sous la direction de M. Rex Battle. En voici le programme:
(1)—Ouverture: Egmont, Beethoven;
(2)—Valse, Narenta, Komzak;
(3)—Fantaisie: Thais, Massenet.
(4)—Piano: Rapsodie, Brahms; (M. Rex Battle);
(5)—Sélection: The Merry Widow, Lehar;
(6)—Cavatine: Bohm.
8 h. 30 p.m. Concert au studio.
9 h. Heure de musique Wilder Limited.
10 h. 30. Jack Denny et son orchestre de l'hôtel Mont-Royal.

CKAC—Montréal—411

1 h. 45 p.m. Concert au Windsor Nicolas Eichorn, pianiste.
4 h. Température, bourse, mines, etc.
4 h. 30 p.m. Cyril Harvey et son orchestre à l'Arcade Grill de Henry Morgan Co.

Postes Canadiens

CFCA—Toronto—357

6 h. 30 p.m. Le Père Noël au royaume des jouets d'Eaton.
7 h. 15 p.m. Récital d'orgue au théâtre Pantages.

CNRV—Vancouver—291
(Chemin de fer National du Canada)

10 h. p.m. Programme du studio.

CNRC—Calgary—434.8

Camin de fer National du Canada)
9 h. 30. Programme du studio.

Poste CNRO—Ottawa—434.8
(Chemin de fer National du Canada)

7 h. 15 p.m. Rapports et concert. Programme: Demi-heure des enfants par l'oncle Dick; Rapports du marchés sur la vente des produits agricoles: Orchestre de concert du Château-Laurier. — Causerie sur la "Forêt Canadienne" par M. Eric Druce, du service forestier du département de l'Intérieur. — Quatuor d'instruments à cordes du Château-Laurier et autres artistes.

CNRW—Winnipeg—384.4.
Chemin de fer National du Canada.

7 h. p.m. — Dîner-concert à l'hôtel Fort Garry.

CNRE—Edmond, Alta—516.9
(Chemin de fer National du Canada)

10 h. 30 p.m. Programme du studio par le trio CNRE.

Postes Américains

WJZ—New-York—454.3

6 h. Orchestre de l'hôtel Manger.
7 h. Shoemakers de Klein.
7 h. 30. Roxy et sa bande.
9 h. Vaugh de Leath.
9 h. 30 p.m. Macy and Ryan.
10 h. p.m. Fanfare des Méditerraneans.
11 h. Slumber Music.

KDKA—East Pittsburg—980 Kilocycles

6 h. p.m. Dîner-concert par la Petite Symphonie KDKA.
7 h. 30 p.m. Roxy's Gang.
8 h. p.m. De WJZ.

KYW—Chicago—370 Kilocycles

6 h. 30. Dîner-concert à l'hôtel Congress.

WBZ—Springfield—900 Kilocycles

6 h. 15 p.m. Ensemble de l'hôtel Sheldon.
7 h. 3 p.m. Orchestre de l'hôtel Statler.
7 h. 30. Roxy and his Gang.
9 h. Aleppo Drum Corps.
9 h. 30 p.m. Concert (Springfield).
10 h. 35 p.m. Ernie Andrews et ses troubadours.

WGY—Schenectady—379.5

6 h. 30. Orchestre de l'hôtel Van Curler.
7 h. 30 p.m. Musique de chambre, (de New-York).
8 h. 10 p.m. Air Frolics (New-York).
7 h. 30 p.m. Concert.
8 h. 30. A. and P. Gypsies.
9 h. 30 p.m. Concert General Motors.

WOCO—Saint-Paul Minn.—416.4

6 h. 30. Dîner- concert.
8 h. 30. Concert General Motors.
9 h. 30. Walter Mallory, ténor; Buick Gold Seal Vagabonds, Pence Auto Company.

KOA—Denver—325.9

6 h. 30 p.m. Dîner-concert.
7 h. 30. Concert.
8 h. Orchestre Scheuerman.
8 h. 15 p.m. Lucile Beckler Mathis, contralto; Eugène Campiglia, banjo; trio russe; Marie Wall Florence, contralto; orchestre.

WGHP—Détroit—319

6 h. p.m. Musique en dînant.
6 h. 50Orchestre Gerald Marks.
8 h. Récital d'orgue.
9 h. Programme Columbia Chain.

WJJD — Chicago — 365.6

6 h. p.m. Symphonie du Palmer House, orchestre Victorian.

WGO — Philadelphie — 508.2

4 h. 45 p.m. Orgue et trompettes.
7 h. 30. La musique en dînant par le trio WOO.
8 h. 30 p.m. Récital d'orgue.
9 h. 30. Quatuor Pennsylvania.
10 h. 2 pm. Quatuor Pennsylvania.

WGR — Buffalo — 303

6 h. 15 p.m. Orchestre Century.
8 h. p.m. Concert Jenny Wren, Ruth Petit, contralto.
9 h. p.m. Ensemble Hawaien.
9 h. 30. Concert General Motors.
10 h. 30 p.m. Récital de piano, Mme Jack Sturm.
11 h. 5. Earl Carpenter et son orchestre de l'hôtel Statler.

WFI — Philadelphie, 740 Kilocycles

6 h. 30 p.m. Orchestre Adelphia.

WIP — Philadelphie — 508.2

6 h. 10 p.m. Concert du poste W GPS.
7 h. p.m. Oncle WIP.

WEAF — New-York — 491.5

5 h. p.m. Orchestre Bob Fallon.
6 h. p.m. La musique en dînant au Waldorf Astoria.
7 h. p.m. Jack Oakley, basse.
7 h. 30 p.m. Quatuor à cordes National.
8 h. 10. Air Frolics.
8 h. 30. A. and P. Gypsies.
9 h. 30 p.m. Heure General Motors.
11 h. Vincent Lopez et son orchestre.

WOS—Jefferson City, Missouri—422.3

7 h. p.m. Au studio.
8 h. 30 p.m. Au Studio.
9 h. p.m Fanfare Militaire.
10 h. The Ramblers.

WGR — Newark — 422.3

7 h. Ensemble Commodore.
8 h. 35. Krueger's Lieders.
9 h. Captivators Orchestra.
10 h. p.m. Classiques populaires.
11 h. 5 p.m. Troubadours Séville.
11 h. 30 p.m. Orchestre Roseland.
11 h. 45 p.m. Troubadours Séville.

WSAI — Cincinnati — 361.2

7 h. 45. p.m. Au Studio.
8 h. p.m. Programme de New-York.
8 h. 30. A. and P. Gypsies.
9 h. 30 p.m. General Motors.
11 h. p.m. Orchestre Vincent Lopez.

WWJ—Détroit—352.7

6 h. p.m. La musique en dînant à l'hôtel Statler.
7 h. 15 p.m Concert.
7 h. 59 Récital de piano.
8 h. Au studio.
8 h. 30. A. and P. Gypsies.
8 h. 30 p.m. General Motors.
10 h. 30 p.m. South Sea Islanders.

(WEAF)—WNAC—Boston—461.2.

6 h. 30 p.m. Concert de l'Elk's Hotel.
7 h. p.m. Dok Eisenbourgh et ses sinfonians.
9 h. Programme Columbia Chain, (New-York).
10 h. Concert Columbia Chain.
11 h. 05. "Jimmie" Gallagher, et son orchestre.

WTAM—Cleveland, Ohio—390.8

6 h. p.m. Orchestre de danse.
7 h. p.m. Opéra léger.
8 h. 30. A. and P. Gypsies.
9 h. 30. General Motors.
10 h. 30 p.m. Orchestre de danse.
11 h. 30. Memory's Garden.

Les obsèques du Dr H.-Albert Blagdon de Verdun

En l'église Notre-Dame des Sept-Douleurs de Verdun, le 21 novembre une foule nombreuse assistait aux funérailles du Dr H. A. Blagdon, décédé subitement le 18 novembre, en sa résidence de la rue Church.

Mgr Richard, curé de la paroisse a fait la levée du corps. Le Rév. Père Lamarche, O.P. professeur de philosophie à l'Université de Montréal, et oncle de l'épouse du défunt, a chanté le service. La messe fut célébrée selon les rites dominicains. Le R. P. G. M. Perras, curé de Notre-Dame de Grâce assistait comme diacre, et le R. P. Labonté, O.P. comme sous-diacre.

On remarquait dans le sanctuaire le Père Journault, recteur des Pères Rédemptoristes et MM. les abbés Jos. Vendette, Aug. Lemay, L. Martel, W. Martineau, J. Martin, O. Pineault.

Une forte délégation des SS. de la Providence prenait place dans la nef.

Conduisaient le deuil: Son fils M. Jean-Jacques Blagdon, son père M. le Dr H. W. Blagdon, de St-Pacôme, ses frères, le Dr Léo Blagdon, Alex. Blagdon, Dr Charles Blagdon, de Cleveland, Ohio; ses beaux-frères, J. G. Delongchamps, P. Vézina, J. Beaupré, D. Lamoureux; ses oncles: H. A. Blagdon, C. Gauvin, ses cousins: Dr Jules Fontaine, de St-Pamphile de l'Islet; M. H. Blagdon, major Charles Fontaine, de Montréal; M. Paul Fontaine, avocat de Québec; M. J. E. Hébert, de Montréal, C. Bergevin, S. Perron, J. L. Royer.

On remarquait dans le cortège: S. H. le maire Dupuis, de Verdun; M. Lafleur, M.P.; Dr C. F. Mercier, Dr O. Mercier, Dr P. Z. Rhéaume, Dr G. Lefebvre, Dr P. H. Hébert, Dr. A. Archambault, Dr J. L. Archambault, Dr P. Goulet, Dr M. C. Prévost, M. R. Tisdale, M. E. Deslauriers, M. A. Bourbonnais, M. J. Tisdale, M. H. Lalonde, M. J. Soucis, M. J. B. Lalonde, M. J. Daigneault, M. A. Boileau, Dr L. Godin,, Dr N. Lefebvre, Dr A. Dompierre, Dr E. Barry, Dr J. O. Hamelin. Dr P. Archambault, de l'Assomption; Dr J. E. Goulet, Dr N. Gariépy, Dr J. Gariépy, Dr Léo Tassé, Dr J. E. Dubois, Dr V. Brousseau, Dr A. E. Crépault, MM. J. A. Major, J. A. Chaillon, Jos Fabien, U. Lessard, A. Dorais, E. Desjardins, avocat; Dr Paul Asselin, Dr J. A. Beaudin, M. R. Simard, G. Beaupré, J. L. Royer, O. Shancks, E. Duplantie, J. L. Laporte, Dr N. U. Gariépy, J. A. Francoeur, Dr T. Demers, V. Brossard, L. Delongchamps, E. Laurion, J. D. Bourbonnais, Dr L. A. Groulx, J. A. S. Amour, Dr V. Rhéaume, Dr Léo Prévost, Dr L. A. Chabot, Dr A. Garreau, O'Nil Carreau, J. Jean, avocat, A. Lamarre, docteur F. N. Trépanier, MM. D. Langelier, L. Lamoureux, O. Deguise, notaire, Dr F. X. Hamelin, le notaire A. Biondin, G. Gastonguay, M. De Niger, MM. E. Doucet, J.-E. Delage, L. Pilon, J. Perlier, J. Ricard, Dr Crépeau, de l'hôpital Ste-Justine, Dr Racicot, Dr P.-E. Gauthier, Dr Desforges, Dr F. d'As. Martin, M. J. Lefebvre, E. Côté, R. Bourbonnais, J.-H. Lamarche, S. Montpetit, L. Lemieux, J.-L. Gaugauthier, R. Barrette, J.-E. Labelle, du Laboratoire Médical, M. Cool, échevin, Dr J.-N. Chaussé, Dr L. Lemire, Dr C. Roy, J.-A. Guay, notaire, Dr C. Lebrun, Dr R. Dupuis, Dr R. Doré, Dr A. Brousseau, Dr J.-O. Dupont, Dr E. Jobin, M. C. Allard, échevin, M. O. Lalonde, P.-S. Hamel, R. Moraud, A. Morin, L. Brault, A. Demontigny, H. Doré, A. Desmarais, M. Lebrun, J. Daoust, Cap., J.-L. St-Pierre, Dr Pigeon, H.-O. Gauvreau, Y. Vien, P.-E. Viau, E. Cholette, M.-E. Plante, L. Dubreuil, Dr P. Vandandaigue.

Un groupe d'élèves des Srs des Saints Noms de Jésus et de Marie, d'Outremont et du Mont Jésus Marie.

Un groupe d'élèves du Jardin de l'Enfance et de l'Orphelinat de la Providence de Notre-Dame de Grâce. Une délégation des enfants des écoles de la paroisse de Verdun. Un grand nombre d'autres dont nous n'avons pu recueillir les noms.

Offrandes de messes, bouquets spirituels et tributs floraux. — Les Soeurs et les élèves du pensionnat d'Outremont, les Srs et les élèves du Jardin de l'Enfance du Mont Jésus Marie; Père G.-M. Perras, C.P., de Notre-Dame de Grâce; M. et Mme Jos. Gauthier, M. et Mme Chs. Fontaine, le Conseil de l'Association des Dames de Charité de l'Orphelinat de la Providence de Notre-Dame de Grâce; les élèves orphelines des Srs de la Providence; M. H. Gauthier, G. Michel, la famille Boileau, M. E. Lebrun, E. Vadeboncoeur, Dr L. Godin, M. A. Poirier, P. Fontaine, avocat, L. U. Lessard, L.-S. Perron, J.-L. Turcotte, A. St-Amant, gérant de la Banque Provinciale, Dr R. Dupuis, la famille J. L. St-Pierre, Dr J. Fontaine, Mme A. Fontaine, J.-H. Futain, Dr P. Demers, Dr J.-M.-E. Prégent, Dr P. Demers, Dr J.-M.-E. Prégent, Dr Vost, J.-C. Hébert, Mlles S. et J. Bergevin, Mlle C. Beaupré, Mme P. Végevin, M. et Mme P. McGibbrick, J.-A. sina, M. et Mme J.-M. Lamarche, Guay, M. et Mme J.-M. Lamarche, d'Outremont, M. W. Lynch, MM. les Médecins Internes, de l'hôpital N.-Dame, M. et Mme J.-A. Raymond, M. et Mme Lebrun, A. Geoffrion, L. Lebrun, notaire, M. T. Valiquette, A. Hébert, J.-A. Delage, Dr A. Larose, Mlles G.-C. et R. Blagdon, M. B. Baillargeon, O.-H. Ball, Y.-A. Bourgie, Dr P.-E. Rhéaume, E. Viau, S. Montpetit, M.-A. Blagdon, les employés de l'Imperial Tobacco, la famille Bruneau, R. Vézina, Mlle R. Bruneau, Dr P. Vandandaigus, Mme et le notaire Y. Bissonnette, le Laboratoire Médical, Mlle E. Comeau, A. Bolleau, Dr A. Carreau, J.-H. Lamanche, A. Blagdon, J. Jean, Dr R. Béliveau, Chs. Smith, C. Baillargeon, L. Brunet, A. Riopel, G.-F. Séguin, L. Royer, Dr F.-A. Martin, A. Olivier, Dr et Mme J.-N. Chaussé, C. Delage, le notaire Smith, de Québec, Dr W. Gervais, M. F. Allard, Mlle C. Blagdon, de Québec, M. G. Dufour, notaire, L. Dumoulin, Mme L.-P. Cazault, Québec, P. Fontaine, avocat, Québec, M. O'Neil Carreau.

Télégrammes et témoignages de sympathie: La Supérieure F. de Marie, Providence, R.I., Mère Marie Médard, provinciale des Srs S.S. Noms de Jésus et de Marie, tante de l'épouse du défunt, Sr. Marie de l'Eucharistie, Mgr Richard, P.D., curé de Verdun, le conseil général des Srs de la Providence, les Soeurs de l'hôpital de la Providence, Montréal-Est, les Soeurs de l'hôpital Notre-Dame, les Soeurs de la Congrégation des deux Académies de Verdun, l'Association des Dames de Charité de Verdun, Père J. L. Bergevin, O.M.I., d'Ottawa, l'honorable G. Power, de Québec, le recteur des Pères Rédemptoristes, Soeur Marie Antoine des Soeurs des S. S. Noms de Jésus et de Marie, M. Chs. Robillard, Dr E. Bleau, Dr L. A. Lessard, Dr A. Mousseau, Dr P. Vézina, J. A. Beaudouin, J. A. Champagne, M. et Mme J. LaFontaine, M. L. M. Goulin, Edgar Rochet, avocat de Québec, Mme F. X. Hébert, Dr Barry, Dr Beauchamps, de Springfield, Dr P. Del Vecchio, M. S. Delisle, M.P., Je Portneuf, Mme P. Turcotte, de Québec, Mme F. X. Hébert, Mlle Gauvin, d'Ottawa, le notaire E. Carreau, Dr J. L. Laporte, M. J. A. Panneton, l'avocat A. Allard, Mlle I. Bourget, Dr I. Laurier, M. M. J. Deslauriers, le notaire J. W. Lavesque, M. S. Montpetit, M. et Mme Lynch, E. Dumoulin, Mlle et M. Handfield, Dr H. Roy, Mme O. Bourget, d'Ottawa, M. H. Rivard, de Québec, M. Olivier, Dr M. J. Lorraine, Dr L. P. Archambault, J. B. Baillargeon, A. M. Cholette, C. J. Baillargeon, Dr R. Doré, Bernard Bissonnette, avocat, M. l'abbé A. Pinault, M. Marc Bissonnette, M. L. Parent, le notaire Bernard Bissonnette, M. Normandin, Mlle Drouin, M. l'abbé C. Dumais, Mlle Fernande Bissonnette, M. S. Perron, M. A. Dion, Mme A. Picard, Mme Rétu, Mme A. Brassard, R. P. L. Trudeau, O.P., de Québec, Mlle A. Crevier, M. P. V. Chalouit, Mlle L. Leduc, Mme J. O. Héroux, M. A. Héroux, Mme Denis, M. Larose, Dr Bourdon, P. A. Lamoureux, N.P., J. E. Drouin, Mme J. E. Drouin, L. Dufude, M. Dupont, M. et Mme J. C. Désautels Mlle M. L. Pâcon, L. Auger, Mlle R. McClure, Dr H. Jasmin, Mlle A. Turcotte, Dr J. A. Lussier, Mlle A. Nourri, M. et Mme J. E. Normandin, Mlle G. Goulet, M. et Mme J. D. Vital, M. et Mme A. Brunet, M. Simpson, M. et Mme de Niger, Dr Lafrenière, le notaire Roy, M. et Mme St-Pierre, Mlle Trudeau, M. R. Monette C. Raquepas, M. L. Brault, M. S. Roy, M. Y. Gauthier, M. O. Gauthier, M. et Mme E. Chartrand, Mlle A. Chartrand, Dr R. Lafleur, M. D. Théorêt, M. H. Leduc, M. Vézina, M. A. Boileau, notaire Deguise, M. J. C. Gauvin, d'Ottawa, M. J. D. Vidard, la famille L. A. Proulx, M. J. Proulx, Mme P. J. Grandbois, de la Rivière du Loup, M. J. O. Benoît, le notaire J. P. Lamarche, Mme A. Blagdon, de Québec, J. P. Bélair, avocat, A. Z. Renaud, E. D. Desmarais, Mme D. Aumond, Mme P. Gobeille, Mme J. Panneton.

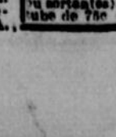
La femme Niemi est condamnée à douze mois de prison

QUEBEC, 26. (Presse canadienne).— La femme Niemi, accusée d'avoir assassiné son mari en le frappant avec une hache, a été condamnée à douze mois de prison au terme actuel des Assises à Amos. La mort de son mari survint l'été dernier et elle fut accusée de meurtre. Lors du procès terminé hier et que présidait le juge Camille Pouliot, de la Cour Supérieure, les témoignages prouvèrent que la femme avait tué son mari dans un cas de légitime défense et elle fut induite à se déclarer coupable d'homicide involontaire. La sentence d'un an de prison lui fut alors imposée.

Le cas de Mike Golka, qui est accusé d'avoir tué Hoka Hola, a été remis à la prochaine session des assises criminelles d'Amos. Bien qu'il ait été accusé de meurtre, l'accusation a été modifiée en celle d'homicide involontaire et le jury ne s'accorda pas sur un point, un juré s'en tenant à une accusation de meurtre.

Cours de prohibition

WASHINGTON, 26. — Un nouveau cours s'ouvrira le 28 novembre à l'école de la prohibition à Washington. Il durera quatre semaines. Vingt-cinq agents prohibitionnistes y prendront part.


REMEDE GARANTI
Ce remède contre les hémorroïdes est vendu en tube, avec capule d'application se rendant très commode et facile à appliquer. Votre pharmacien vous remettra votre argent si l'Onguent Pazo ne réussit pas à soulager tout cas d'hémorroïdes (cuisantes, intérieures, saignantes ou non saignantes). Demandez simplement un tube de 75c d'ONGUENT PAZO.

LE PROGRES D'OUTREMONT EST CONSTANT

A tous les ans on y fait de nombreux travaux et de louables améliorations.

M. EMILE LACROIX

Nous avons vu, récemment, M. Emile Lacroix, ingénieur-administrateur de la cité d'Outremont, et il a bien voulu nous parler de cette cité, qui est un modèle d'administration et qui ne le laisse désirer en rien, proportions gardées, aux autres cités du Canada.

La cité d'Outremont fait continuellement des travaux pour l'amélioration constante de ses rues, ses parcs, ses terrains de jeux, etc. On peut le voir par les travaux qui ont été faits cette année.

Parmi ces travaux et ces améliorations, on remarque que la patinoire municipale sera cette année à l'angle de l'avenue Bloomfield et de l'avenue Bernard. C'est là qu'est le local du nouveau terrain de jeux. L'on est à s'organiser pour l'enlèvement de la neige, cet hiver. Outremont sera la première cité à essayer cette nouvelle machine "Sicard" pour l'enlèvement de la neige. Cette machine charge la neige automatiquement dans les



M. EMILE LACROIX, ingénieur-administrateur de la cité d'Outremont.

voitures et est, dit-on, très effective et très rapide.

On a embelli plusieurs nouvelles rues et plusieurs pavages ont été faits cette année. On remarque particulièrement l'élargissement du boulevard Ste-Catherine. Tous les citoyens sont fort satisfaits de ce nivellement complet, qui a été fait avec l'aide de la cité de Montréal. Un nouveau terrain de jeux a été installé avec une vespasienne, ce qui fait trois vespasiennes publiques pour une ville de 975 acres, dont le tiers est en cimetière. Ces trois vespasiennes sont sises dans trois parcs différents entretenus par la cité d'Outremont.

On fait aussi les trottoirs aussitôt qu'ils sont demandés par les contribuables.

On est en train de traverser la cité de Mont-Royal avec un gros égoût collecteur.

Le poste de police a été agrandi ainsi que le poste des pompiers. A ce dernier endroit, on attend dans quelques semaines une voiture à échelle aérienne de 85 pieds de long. C'est dire que rien n'est négligé.

Le pavage des ruelles se continue et déjà les deux tiers ont été pavés en béton. Le reste sera fait le printemps prochain.

Les citoyens d'Outremont sont dûment protégés contre les voleurs et les incendies. On a ajouté quatre nouveaux constables à l'équipe actuelle récemment, ce qui fait 28 hommes pour la sûreté des citoyens. Trois pompiers ont été engagés en outre.

Il y a deux hommes préposés à la prévention des incendies. Toutes les résidences sont visitées chaque automne par ces deux hommes qui sont actuellement au travail. La peu d'incendies enregistrés à Outremont est dû à la grande surveillance pratiquée par ces deux hommes dont un est policier et l'autre pompier. A tour de rôle, ils visitent les maisons durant le jour et volent à ce que tout soit en ordre pour qu'aucun incendie soit causé par une imprudence et une négligence.

Dans le rapport annuel qui nous a été gracieusement fourni par M. Lacroix et qui est pour l'année 1926, on remarque dans le résumé des appropriations, $270,415.31; dépenses, $255,621.39; balance au crédit, $16,502.32 et la balance au débit, $1,707.90, soit une épargne de $14,794.42.

Au cours de l'année, la brigade des incendies a répondu à 96 appels dont 13 fausses alarmes et 23 incendies. Les pertes causées par le feu se montent à $73,200.

Parmi les travaux importants exécutés au cours de 1926, on remarque un nouvel entrepôt au chantier municipal; des améliorations aux terrains de jeux Rockland et Querbes; une vespasienne installée au terrain de jeux S.-Cyrille; une maison achetée et démolie par la Cité, pour le prolongement de l'avenue Edouard-Charles jusqu'à l'avenue Querbes.

Dans le département de la construction on remarque une valeur d'appropriation de $3,300.00 et des dépenses au montant de $3,343.41, soit une épargne de $556.59, 138 permis ont été accordés, pour une valeur de $3,542,575.00.

Le total des revenus, pour l'année finissant le 31 octobre 1926, est de $640,675.21. Le total des dépenses pour l'année a été de $616,919.95, soit un surplus de $23,755.32. Le fonds d'amortissement est de $705,228.07, l'actif courant, de $255,638.99.

Il serait intéressant pour terminer, de voir ce qui a été fait, au sujet de la construction, cette année, jusqu'à date. Nous publions ici un tableau qui l'indiquera d'une manière précise:

Genre	Val.	Bat.	Log.
Cottages .. .... $	602,700	41	41
Cottages doubles	738,300	51	102
Maisons à appartements	633,000	12	158
Plains-pieds	789,000	63	184
Agrandissement à écles	105,900		—1
Agrandissement aux postes de polices et pompiers	25,000	—	—
Entrepôt	20,000	1	—
Chalet de nécessité	10,000	1	
Ateliers	8,000	1	
Agrandissements et réparations	62,900		—
Garages	33,250	31	
Hangar	50	1	
Ttal	$3,076,900	203	486

Transmissions

PARIS, 26.— Le constructeur voyageur d'études effectuées au cours de plusieurs années à travers le Sahara, est l'établissement qui va doter d'un service régulier à travers le Sahara entre Colomb-Béchar et le Niger.

C'est la Compagnie Générale Transsaharienne qui va exploiter cette ligne. Le service fonctionnera pendant six mois par an,

L'ACTUALITÉ DANS LES PRINCIPAUX THÉÂTRES, CONCERTS ET CINÉMAS DE MONTRÉAL

PAR JEAN NOLIN



Au Capitol, Bebe Daniels dans "SHE'S A SHEIK"



Au Palace, René Adorée dans "THE BIG PARADE"



Au Loew's, Janet Gaynor dans "2 GIRLS WANTED."



Ossip Gabrilowitsch, directeur de la symphonie de Détroit au Princess, demain



A l'Imperial Dooley et Sales dans "IN-SO-LATE"



Au S-Denis, Mlle Suzanne Petit 1re chanteuse de l'opérette

LA MUSIQUE

LA LEÇON DE LA SYMPHONIE DE DETROIT

Service exclusif à la "Patrie").—Tous droits réservés.

Par LEO-POL MORIN

Nous aurions bien pu n'avoir pas de grand concert symphonique cette année. Mais rassurons-nous et réjouissons-nous, nous en aurons un demain qui promet de grandes joies aux mélomanes, par le seul programme annoncé et par la réputation encore jeune mais sérieuse de l'orchestre et de son chef. La Symphonie de Detroit, qui commence à son tour des pérégrinations à travers le continent, histoire de se faire un grand nom et aussi dans le but de servir la musique, veut bien nous visiter. Nous savons qu'elle est de taille à nous intéresser et aussi à nous éblouir, nous pauvres indigents sevrés de musique et encore au seuil de l'éducation symphonique.

Nous avons des théâtres qui "sonnent" assez bien, ainsi que l'on dit, et M. Bourdon a pu cette année en retenir un pour y hospitaliser la Symphonie de Detroit pendant quelques heures. C'est fort heureux. Le Princess est certes moins grand que le Forum et un concert dans ce théâtre doit nécessairement rapporter moins qu'au Forum, cependant que les frais de l'orchestre y soient les mêmes. D'où la difficulté de rencontrer les dépenses. Problème ! Mais on s'y entend chez nous à tourner des difficultés financières et il semble bien qu'on ait résolu celle-ci, puisque nous allons entendre demain l'instrument aux cent voix, sous la baguette de Ossip Gabrilowitsch, pianiste et chef d'orchestre.

La musique française sera à l'honneur avec le "Carnaval Romain" de Berlioz, la majestueuse Symphonie de Franck, les "Nuages" lents et mélancoliques de Debussy et cet étourdissant "Apprenti Sorcier" de Dukas. C'est fort beau tout cela et c'est grand dommage que ce ne soit que pour demain, que pour un jour. Nous sommes assurément, à travers le monde civilisé, la seule grande ville au million près à n'avoir pareille audition qu'une fois l'an, et encore... Qu'est-ce qu'on doit penser de nous à l'étranger ? Mais l'étranger ne sait rien de tout cela.

On a parlé récemment de la fondation d'un orchestre symphonique à Montréal. On a, dit-on, élu un comité qui va, selon tout probabilité, étudier un projet. Il serait normal et logique, et même convenable que nous eussions nous aussi notre orchestre symphonique. Ce qui a été fait ailleurs pourrait l'être ici, puisqu'on nous raconte sur tous les tons que nous ne sommes plus aussi pauvres qu'autrefois et que notre public aime la musique. Mais s'il est possible de s'entendre à des anglais ou à des américains, même à des canadiens de l'Ontario, la chose ne semble pas si aisée à Montréal. Outre cela, la question financière est difficile à résoudre. On dit qu'on va y travailler sérieusement.

Il ne faut donc pas perdre confiance et souhaiter que l'on comprenne bientôt la nécessité pour notre ville d'un tel orchestre. L'exemple de Detroit, s'il doit nous rendre à la fois honteux et jaloux, doit aussi nous être d'un exemple salutaire. La façon dont les choses se passent à Detroit pourrait être bonne pour nous. Il y a aussi l'orchestre de Chicago, dont l'organisation est pleine d'enseignements. Et à Chicago comme à Detroit ou à Boston, ou dans plusieurs autres villes souvent moins importantes que Montréal, numériquement, ces orchestres symphoniques ont aussi leurs salles. C'est à retenir. Rien ne nous empêche donc d'étudier le fonctionnement de tous ces grands orchestres et d'en tirer les conclusions qui s'imposent.

Toutes les difficultés qui surgissent ici devraient commencer à s'aplanir. Nous avons besoin d'un orchestre à Montréal, cela ne fait pas l'ombre d'un doute. L'avancement de notre éducation musicale en dépend. Et puis, il y a aussi le plaisir d'entendre de la musique sous une forme aussi complète que possible. Et puis encore, quand l'orchestre sera fondé et qu'il sera bon, très bon, et qu'il pourra lui aussi, à son tour, se "balader" au dehors, cela ne fera pas de mal à la réputation de notre ville qu'on dise de cet orchestre qu'il est de Montréal, comme on dit de celui que nous entendrons demain qu'il est de Detroit. On pourrait même en tirer orgueil et gloire. A travers le monde civilisé on sait que Philadelphie possède un orchestre incomparable, que Boston et New-York de même. Pourquoi hésiterions-nous à suivre l'exemple même de villes beaucoup plus petites et moins réputées que la nôtre à certains points de vue, si nous devions y trouver notre compte ?

Un de mes confrères, Mr H. P. Bell, écrivait récemment qu'il "sera bientôt aussi ridicule pour une grande ville de l'Amérique du Nord de n'avoir pas d'orchestre, que ce le serait d'en être encore aux tramways à chevaux ou aux lampes à pétrole pour l'éclairage des rues". Ne serions-nous pas un peu dans cette situation et n'aurions-nous pas encore atteint à ce bienheureux sens du ridicule qui nous permettrait de n'en pas douter? Allons-nous longtemps encore compter sur nos voisins des Etats-Unis pour entendre les plus grands chefs-d'oeuvre de la musique justement interprétés ? Nous sommes pourtant à la merci de leur mauvaise humeur ou de leur charité et il ne serait pas impossible qu'un jour, ils ne trouvassent plus le loisir de nous rendre visite. Prenons donc des mesures en conséquence.

LEO-POL MORIN

Au Loew's, Janet Gaynor est pour la première fois étoile dans "Two Girls Wanted".

Janet Gaynor qui s'est rendue célèbre dans "7th Heaven" où elle jouait le rôle de Diane, a été consacrée étoile et jouera son premier rôle de vedette, la semaine prochaine, dans "2 Girls Wanted", au Loew's.

Ce film est l'histoire de deux jeunes ouvrières américaines. Dans le rôle de la petite Marianna, Mlle Gaynor porte sur ses épaules le fardeau de la famille. C'est elle qui remonte le courage abattu de sa jeune soeur moins optimiste. Marie Mosquini, qui jouait le rôle de Mme Gobin, dans "7th Heaven", joue le rôle de la soeur. Glenn Tryon est la vedette masculine.

Dave Kramer et Jack Boyle viennent en tête d'un programme de vaudeville particulièrement intéressant. Ce sont probablement les deux comédiens les plus amusants du music-hall américain. Douze étudiants de l'Université Harvard, viennent en second lieu sur le programme. Leur orchestre présente les dernières créations syncopées.

Le numéro de Fein et Tennyson tourne autour d'un radio. Plusieurs chansons et répartles comiques en font l'intérêt. Brunett et Clark, Kramer et Fields font également partie d'un programme où figurent en dernier lieu les équilibristes Roode et Francis. On entendra enfin, les musiciens de Sanborn, dans un numéro spécial.

Au Palace



JOHN GILBERT dans une scène de "The Big Parade", que l'on représentera, la semaine prochaine, sur l'écran du Palace.

"Le Barbier de Séville"

C'est le lundi, 12 décembre, que sera donnée au Monument National, la dernière représentation du "Barbier de Séville" par la Société Canadienne d'Opérette avec M. Charles Goulet dans le rôle-titre.

Cet opéra-comique de Rossini qui a remporté un si éclatant succès il y a quinze jours a été choisi par l'Association des Chanteurs de Montréal pour sa soirée de gala; 150 sièges ont été retenus à la galerie pour les membres de l'Association, qui chanteront plusieurs choeurs pendant les entractes.

Les rôles principaux seront interprétés par MM. Léon Trépanier, Charles Goulet, Hercule Lavoie, Armand Gauthier, Mlle Jeanne Fittes et Madame Demers. La représentation sera sous la direction de M. Roberval.

Seymour Hicks, comédien anglais

M. Seymour Hicks, le fameux comédien anglais dont la première tournée canadienne sera inaugurée à Montréal le 23 janvier, anticipe avec plaisir sa venue ici. Il fait de nombreux projets et compte que l'on se souviendra de son passage parmi nous. Il ne se contentera pas de jouer au théâtre avec l'art qui l'a rendu célèbre. C'est un merveilleux causeur et il est un orateur disert dans les discours d'après-dîner. Il aura tout probablement l'occasion d'en donner plus d'une preuve.

AU THEATRE LOEW'S



JANET GAYNOR dans "Two Girls Wanted", film qui paraîtra sur l'écran du Loew's, la semaine prochaine. C'est la première production depuis "Seventh Heaven" dans laquelle Mlle Gaynor tient la vedette.

Bebe Daniels dans "She's A Sheik", la semaine prochaine, au Capitol.

Bebe Daniels n'a pas sa pareille parmi ses con-soeurs dans les comédies d'aventures où l'action se déroule rapide, diverse et compliquée. On le verra une fois de plus dans le film dont elle est la vedette, au Capitol, la semaine prochaine.

Ce film qui s'intitule "She's A Sheik" a trait à la petite-fille d'un sheik qui, après avoir reçu son éducation aux Etats-Unis, retourne en Algérie avec des idées nouvelles sur la façon de conquérir l'amour de l'autre sexe. Elle devient de fait amoureuse d'un beau capitaine de la Légion Etrangère. Elle entreprend de le conquérir de la façon la plus originale que l'on puisse imaginer. Il faut voir comment elle réussit. Richard Allen et William Powell jouent avec Bebe Daniels.

Sur la scène, Maurice Meerte et ses fameux Capitoliens feront de nouveau les délices des amateurs de musique. Ils seront secondés par les soeurs Wellington; par Fleurette et Honoré, danseurs parisiens; Fields et Cook, danseurs; Anthony, joueur d'accordéon; Mlle Rolande Gabory, soprano; et Mlle Marie-Jeanne Erigard, violoniste française très distinguée.

Une comédie de la vie domestique, à l'Orpheum.

L'une des meilleures comédies qu'ait écrites Avery Hopwood, sera représentée la semaine prochaine au théâtre Orpheum. "Why Men Leave Home" démontre que tous les hommes ne sont pas à blâmer pour les troubles qui surviennent dans leurs ménages. Cette pièce fait voir que les hommes aiment les foyers paisibles, qu'ils veulent être bons pères, qu'ils désirent l'amour de leur femme. S'ils n'ont rien de tout cela c'est fort souvent la faute de l'épouse. Dans la pièce, les épouses finissent par découvrir leur faute et projettent pour l'avenir une conduite différente.

Les artistes de l'Orpheum feront de leur mieux pour donner à cette oeuvre tout son pouvoir de conviction et rendre ainsi justice à l'auteur.

Le festival Debussy du 11 décembre

Claude Debussy, qu'un Festival va fêter le 11 décembre prochain, a voulu faire de la musique "un art libre, jaillissant, un art de plein air, un art à la mesure des éléments, du vent, du ciel, de la mer". Il n'a jamais cherché à reproduire exactement la nature et ses bruits, mais il a cherché et trouvé la concordance qu'il y a entre la nature et le cerveau de l'artiste. Il y est magnifiquement arrivé.

Le programme préparé pour le Festival du 11 décembre par Madame Cédia Brault, mezzo-soprano, Robert Imandt, violoniste, et Léo-Pol Morin, pianiste, saura mettre en lumière les diverses faces du génie de ce musicien français. On y entendra des oeuvres de toutes les époques de sa vie et notamment la dernière qu'il écrivit, sa Sonate pour piano et violon.

On jouera un chef d'oeuvre de l'écran, "The Big Parade", au théâtre Palace.

Le grand film qui sera montré au Palace, la semaine prochaine, "The Big Parade", n'a pas besoin d'être présenté au public de Montréal. Il a fait le tour du monde. Partout, il a été acclamé par la critique et par le public. John Gilbert et Renée Adorée en sont les principaux interprètes. Ils ont donné à leurs personnages une telle empreinte qu'on liera désormais leurs deux noms au succès du "Big Parade".

Ce film raconte simplement une simple histoire. Il y est question d'un jeune soldat américain qui s'enrôle pendant la guerre mondiale et devient amoureux d'une jeune Française.

Il n'y a pas seulement Gilbert et Renée Adorée qui soient en évidence dans "The Big Parade". D'autres artistes, notamment Hobart Bosworth, Karl Dane, Claire McDowell, Tom O'Brien, Claire Adams y ont réalisé des créations dont on se souviendra.

Le fameux orchestre du Palace, sous la direction du maître Agostini, jouera un accompagnement musical approprié. Afin de pouvoir recevoir tout le monde à la vision de ce chef-d'oeuvre, le gérant Georges Rotsky a décidé d'ouvrir les portes à midi. Les prix réguliers seront en vigueur.

Un comédien écossais : Will Fyfe, reviendra à Montréal sous peu.

Will Fyffe, qui paraîtra sur la scène du théâtre Impérial, dans la semaine du 4 décembre, est venu à Montréal pour une semaine la saison dernière. Après avoir passé quelques semaines seulement aux Etats-Unis, il a dû retourner en Angleterre pour remplir des engagements qu'il avait signés avant son départ pour l'Amérique.

M. Fyffe était venu en Amérique une fois auparavant, alors qu'il avait traversé ce continent pour se rendre en Australie. Il revient une fois de plus, à titre professionnel désormais ayant à faire une tournée de trente semaines dans le circuit Keith-Albee. Cette tournée débutera à Montréal.

M. Fyffe est un artiste qui compose pour la scène des types qu'il a étudiés dans la vie. Chacun des personnages que Fyffe représente, il les a vus au cours de ses nombreuses pérégrinations La reproduction qu'il en fait est digne d'un peintre. Elle est fidèle et d'une profonde sincérité. On se rendra compte du talent de Fyffe dans la semaine du 4 décembre. Ceux qui l'ont déjà applaudi auront plaisir à le revoir.

GAYETY
MUTUAL BURLESQUE
TWICE DAILY 2.45 — 8.45
25¢
Dimanche soir, 27 Nov.
Un spectacle burlesque d'une rapidité d'éclair
"SPEED GIRLS OF 1928"
WITH
RAY READ
The Rollicking Scotch Comedian
NELLIE NICE
The Statuesque Prima Donna
OTHER POPULAR FAVORITES and a beauty chorus of SPEEDY SPEEDY SPEEDSTERS

HIS MAJESTY'S
TOUTE LA SEMAINE PROCHAINE
MURRAY PHILLIPS
PRESENTE
HAPPY
"THE HAPPY MUSICAL COMEDY"
AVEC
FRED SANTLEY — MADELEINE FAIRBANKS — PERCY HELTON — SHIRLEY SHERMAN — VIRGINIA SMITH— JOHN KANE et un séduisant et vivace choeur de danseuses.
SIEGES MAINTENANT EN VENTE
PRIX: Soirs: $1.00, $1.50, $2.00, $2.50, $3.00. Mat. Merc. 50c, 75c, $1.00, $1.50, $2.00. Mat. Sam. 50c, 75c, $1.00, $1.50, 2.00, $2.50.

UN NUMERO MUSICAL AU THEATRE IMPERIAL



[illegible] BARLE et ses musiciennes dans un excellent numéro, au programme de variétés du théâtre Impérial, la semaine prochaine

FIEZ-VOUS EN À NOTRE PAROLE!
Voici la vue la plus drôle de l'année combiné avec un programme scénique élaboré d'humour, mélodie et chant.
Capitol
Canada's Finest Entertainment
Commançant Dimanche
La reine du Sahara qui séduisait à la véritable façon d'un 'sheik'!
BEBE DANIELS
dans
'She's a Sheik'
NUITS d'amour et de rire. Voici l'irrisistible Bebe dans le rôle d'une princesse du Sahara.—Un véritable Sheik enlevant ses victimes.
Nuits de clair de lune sous le ciel du désert et les reines du Sahara deviennent de plus en plus audacieuses...
MAURICE MEERTE et ses fameux CAPITOLIANS
Avec le concours d'une pléiade de divertisseurs du Broadway
COMPRENANT
WELLINGTON SISTERS
Chanteuses harmonieuses
FLEURETTA and HONROE
Musiciens
FIELDS and COOK
Sensationnels danseurs.
ANTHONY
Le joueur d'accordéon siffleur
Mlle. ROLANDE GABOURY
Soprano
MARIE-JEANNE FRIGARD
La distinguée violoniste française

THÉATRE MUSIQUE, CINÉMA

Lois Wilson dans "The Gingham Girl" à l'Electra, la semaine prochaine.

Lois Wilson et George K. Arthur sont les vedettes de "The Gingham Girl" que l'on représentera, la semaine prochaine, au théâtre Electra. Ce film raconte l'histoire de Mary Thompson qui vend des pâtisseries qu'elles fabriquait elle-même à Pat O'Day, propriétaire du magasin de la petite ville et qui gagne ainsi sa vie d'hasardeuse façon.



LOIS WILSON, l'une des interprètes de "The Gingham Girl".

John Cousins est l'un des admirateurs de Mary, mais quand il lit un livre sur l'art de réussir, il décide d'aller chercher le succès dans la grande ville.

La fille de Pat, Lotty, s'éprend d'Hayden, un vendeur. Hayden donne à Johnny l'adresse de deux jeunes filles dans la grande ville lui conseillant d'aller les voir. Sur les entrefaites, H. W. Bartlett, fils du roi des Biscuits, suggère à Mary d'agrandir son commerce. Mais l'intérêt qu'il porte à la jeune fille trouve des limites quand survient Mildred Ripley, la fiancée de ce dernier. La veille de son départ Johnny convainc Mary d'accepter un cadeau de cent dollars. Elle ne l'accepte qu'à condition qu'il consente à prendre la moitié des intérêts de son commerce. Après bien des complications, Mary finira par réussir et, ayant une moitié des intérêts lui finira par entrer définitivement en société avec elle.

Cette charmante comédie est fort bien jouée par de bons interprètes.

Une hilarante comédie musicale, "Happy", au His Majesty's.

L'hilarante comédie musicale qui s'intitule "Happy" et que l'on verra, la semaine prochaine, au théâtre His Majesty's, est une oeuvre très moderne dont les couplets sont tout spécialement au fait de la mode du jour et devancent même parfois la mode. Ils sont dûs à deux compositeurs accomplis, Earle Crooker et McElbert Moore.

La troupe nombreuse se compose de Fred Stanley, Madeleine Fairbanks, Percy Helton, Shirley Sherman, Virginia Smith.



RUTH SIMMONS, l'une des interprètes de "Happy", au His Majesty's.

On remarque également dans "Happy" un choeur très vivant et fort joli. Il y aura matinées mercredi et samedi.

Au Monument National, lundi soir, première des "Canadiens de 37".

Tout est prêt pour la grande fête du terroir de lundi le 28 au Monument National, alors que les "Veillées du bon vieux temps", sous la direction de M. Conrad Gauthier, joueront "Les Canadiens de '37 (ou "Famille-sans-nom"), pièce en six actes de M. Germain Beaulieu, avocat.

L'interprétation est confiée aux mêmes excellents artistes de chez nous qui ont joué avec tant de succès le mois dernier la pièce canadienne de M. Louis Guyon, "Jos. Montferrand". Ce sont MM. Ovila Légaré (Jean-sans-nom); Hector Charland (l'abbé Johan); Lorenzo Bariteau (Vaudreuil); Paul Guévremont (Rip); Alfred Amirault (le notaire Nick); Alfred Valleran (Lionel); Joseph Cadieux (Taylor); Omer Lafortune (Legrand); Oscar Laparé (Bernard); Georges Légaré (Latour); Octavien Giroux (le chef Huron); Conrad Gauthier (Paquin), etc., ainsi que Mlle Juliette Tessier (Mme Morgaz); Mme Doguire-Légaré (Clary de Vaudreuil); Mlles Albertine Martin (Mme Legrand), Berthe Alarie (Rose), et Béatrice Latour (Georgette). Il y a aussi deux gentils rôles d'enfants, confiés à la petite Cécile Gauthier et au petit Jean Vallerand.

La partie du folklore réunit les meilleurs spécialistes du genre, entr'autres M. Joseph Riendeau, un vieux chanteur de 73 ans révolus, venant de St-Rémi de Napierville, M. Frédéric Miller, âgé de 72 ans, dont le vieil âge n'a pas affecté la magnifique voix de basse, d'excellents danseurs, violoneux, joueurs d'accordéon, etc.,, et surtout Mme Curadeau, une petite vieille qui danse les anciens pas comme pas une et dont les habitués des "Veillées du bon vieux temps" seront heureux de saluer le retour, après plusieurs années d'absence.

Rappelons enfin que c'est M. Ludger Gravel qui présidera cette soirée foncièrement canadienne, à laquelle assistera l'auteur de la pièce, M. Germain Beaulieu.

Sir John Martin Harvey à Montréal

Les préparatifs de Sir John Martin-Harvey pour sa prochaine tournée canadienne sont maintenant complétés. Le célèbre artiste accompagné d'une troupe de premier ordre jouera ici "Scaramouche" et "The Lyons Mail", (Le Courrier de Lyon). Ce sera un nouveau répertoire pour le célèbre interprète shakespearien.

Rudolph Schildkraut dans "The Country Doctor", à l'Impérial.

Bert Earle et ses musiciennes présenteront une fantaisie musicale. M. Earle et son banjo seront la principale attraction de ce numéro. M. Earle sait pincer du banjo comme jamais personne ne le sut avant lui, J. Francis Dooley et Corinne Sales sont des artistes de comédie musicale réputés. Ils présenteront un sketch intitulé "In-So-Late".

Victor Oliver et Margaret Crangle sont également au programme. Mlle Crangle est une violoniste de grand talent qui se sert d'un vieil instrument très rare. M. Oliver est pianiste et chansonnier.

Chris Chisholm et Viola Breen joueront une comédie des pays froids. Les trois frères Bennett sauront faire rire dans un numéro de chant et de danse. Felovis, le jongleur européen, a été engagé comme attraction spéciale.

Sur l'écran, on verra Rudolf Schildkraut, Junior Coghlan, Sam de Grasse, Gladys Brockwell, Virginia Bradder dans "The Country Doctor".

UN FILM DE BEBE DANIELS AU THEATRE CAPITOL



La pétulante BEBE DANIELS ne déteste pas les aventures les plus périlleuses. On l'a vu dans ses récentes productions. On s'en rendra compte encore davantage dans son dernier film qui paraîtra au Capitol, la semaine prochaine. Il s'intitule : "She's a Sheik". On y verra que Bebe Daniels y est un véritable Douglas Fairbanks féminin.

La moralité des artistes de cinéma

Ils ne défraient plus que rarement la chronique scandaleuse.

CULVER CITY, Calif., 12. — Telle réalité d'hier n'est plus qu'une fiction aujourd'hui et, comme telle, il convient de la reléguer dans le passé et de l'y laisser s'évanouir. Il n'y a pas très longtemps que venaient encore s'échouer sur les plages du septième art nageant des épaves d'origines les plus diverses: acteurs ratés, femmes de chambre prises d'hystérie cinégraphique, aventuriers de toutes nuances, routiers croyant toujours trouver meilleur gîte à l'étape suivante. Il n'était pas surprenant alors de lire parfois dans les journaux tintamarresques des études de moeurs peu édifiantes sur les artistes cinégraphiques de cinéma.

Que des gens d'un talent souvent douteux et d'une mentalité plus douteuse encore reçoivent soudain des émoluments de privilège et pourquoi les mêmes conséquences s'ensuivent invariablement? Qu'il s'agisse d'un nouveau riche ou de tout autre parvenu, la caque sent toujours le hareng. Le plus malheureux de l'histoire, c'est que ces prédécesseurs ont fait rejaillir sur les artistes d'aujourd'hui la boue dans laquelle ils se vautraient, et qu'il est difficile de les en laver. Examinons, s'il vous plaît, les faits. Personne ne vit d'une vie plus rangée et mieux organisée que les artistes du cinéma actuel. Douglas Fairbanks, Charlie Chaplin et Mary Pickford dirigent et possèdent pour ainsi dire l'un des plus grands établissements de production et de distribution cinégraphiques. Ils sont propriétaires de leurs propres studios à Los Angeles. Lon Chaney s'occupe d'importantes transactions immobilières et du développement d'un vaste verger en Californie.

Lillian Gish, qui s'est fait une place à part parmi les étoiles dans "Annie Laurie", "The Scarlet Letter" et "La Bohème", possède de vastes biens immobiliers et fait des opérations de bourse. John Gilbert, le John Gilbert de "The Big Parade", "Flesh and the Devil" ainsi que d'autres succès trop longs à énumérer, a des placements dans nombre d'entreprises, y compris un grand atelier d'outillage. George-K. Arthur, qui parut avec avantage dans "Rookies", est un négociant riche qui possède toute une série de maisons d'épicerie. Lew Cody, et Renée Adorée, la piquante petite artiste française, qui était la jeune paysanne dans "The Big Parade" et en fit un triomphe artistique, dirigent un institut de beauté à Hollywood, tandis que Monta Bell, le metteur en scène de "Upstage", outre les immeubles qu'il possède dirige toute une série de stations distributrices d'essence dans l'Ouest américain.

Lon Chaney, Marion Davies, William Haines, Conrad Nagel, Joan Crawford, Lillian Gish, John Gilbert, King Vidor, beaucoup d'autres étoiles de l'écran possèdent de jolies résidences avec de vastes dépendances. Quoiqu'elles eut été élaborées avec art et aient coûté très cher, elles n'étaient pas ce faste prétentieux que l'on pourrait s'attendre à rencontrer chez une étoile de cinéma.

Pour ceux qui possèdent la bosse du commerce, il est plus facile au cinéma qu'à la scène de se livrer à un genre d'occupation différent de celui dont on tire son revenu principal. Il est rare qu'un acteur puisse dissocier ses activités de la scène. Il est contraint de se déplacer sans cesse.

L'artiste cinégraphique, lui, joue presque toujours au studio ou à quelque distance de là. Résultat: l'artiste cinégraphique se trouve à même de poursuivre un genre d'occupation exigeant constamment sa présence. Il est très significatif qu'avec la disparition de talents médiocres, le cinéma ait vu surgir une catégorie d'artistes qui vivent paisiblement et ne sont pas seulement très bien doués pour la carrière, mais possèdent en outre le sens des affaires ,ce qui leur permet d'augmenter leurs revenus en se livrant à d'autres occupations. Il n'est pas étonnant dans ce cas que la chronique scandaleuse de naguère chôme et ne trouve plus d'aliment quotidien.

La venue de la troupe Brandon Thomas

Quand la compagnie Brandon Thomas inaugurera sa tournée canadienne à Montréal, le 26 décembre prochain, ce sera la première troupe d'une série fort distinguée d'organisations anglaises qui seront présentées au cours de la saison. La première pièce que présentera la compagnie Brandon Thomas, "Charley's Aunt", a été écrite et présentée pour la première fois à Londres par le fondateur de la compagnie lui-même.

SALLE WINDSOR DIMANCHE SOIR 8.30 4 DEC.
ROLAND POISSON
VIOLONISTE
Avec le concours de
HORTENSE LORD
PIANISTE
Billets en vente chez Archambault et Willis.
Direction: ROGUE-LABERGE
N-24-D-2-2

ENFIN!
La glorieuse épopée de l'écran qui a ému tous les coeurs et embrumé les yeux de millions de spectateurs
Réalisation cinégraphique, par King Vidor de l'empoignant roman d'amour de Laurence Stallings
Vie! Amour! Larmes! Soupirs!
The BIG PARADE
Emotions! Sanglots! Idylle! Joie!
Le plus grand document jamais filmé.
avec JOHN GILBERT et RENEE ADOREE
OUVERTURE "LEONORE" Ouverture No 3
Op 72, de l'Opéra "Fidelio"... par L. Van Beethoven
Le Fameux Orchestre de Concert, augmenté du PALACE, G. Agostini, directeur.
La première fois à Montréal, à prix populaires. Portes ouvertes à 12.00 (midi) ainsi, veuillez assister aux matinées et aux premières représentations du soir.
Commençant dimanche PALACE Vis-à-vis chez Eaton
Où courtoisie, service et confort règnent toujours.

AU THEATRE PALACE



JOHN GILBERT et Renée Adorée dans une scène de "The Big Parade", que l'on a acclamé comme l'un des plus grands films qui aient puisé leur inspiration dans la guerre. Dû à l'imagination de Laurence Stallings et mis en scène par King Vidor, ce film sera joué, la semaine prochaine, au Palace.

THE Amherst Garden
AMHERST STE-CATHERINE
TOUS LES SAMEDIS
SOIREE SPECIALE
ORCHESTRE DE 10re CLASSE
DANCE-BIERE ET VIN
Commandez la bière et vin avant 10 hre
TEL. EAST 2202

Florence Reed jouera: "The Shanghai Gesture", le 5 décembre, au théâtre Princess.

Le mélange des civilisations de l'Orient et de l'Occident a fait déjà le thème de plusieurs pièces. Ce sujet a donné l'occasion à John Colton, auteur de "Rain", d'ajouter à la série de ses productions. Et il présente aujourd'hui: "The Shanghai Gesture". Colton a traité le sujet avec toute la probité qu'on lui connaît, faisant ressortir le réalisme de cette vie orientale à Shanghai. "The Shanghai Gesture" peut être assimilé à quelques-uns des drames grecs, sauf que l'auteur y apporte des réflexions modernes.

Florence Reed qui, en maintes circonstances a fait preuve de son beau talent, a remporté l'un des plus beaux succès de sa carrière, dans "The Shanghai Gesture" en interprétant le rôle de la Princesse Mandhu, appelée communément "Mother Goddam".

Cette production dramatique est aussi saisissante que "The Miracle" tant pour l'interprétation, les costumes, les décors, etc.

"The Shanghai Gesture", sera à l'affiche pour une semaine seulement, au théâtre Princess, à partir de lundi soir, 5 décembre.

Succès de M. Paul Doyon à l'Epiphanie

M. Paul Doyon, donnait mardi soir, au couvent de l'Epiphanie, une audition avec le concours de sa soeur, Mlle Gertrude Doyon, soprano, et de M. Arthur Michaud, ténor de New-York.

Le programme de M. Paul Doyon était choisi: on a pu entendre le magnifique "Carnaval de Vienne" de Schumann, des études de Chopin, (et quel interprète de Chopin est M. Paul Doyon!) le prélude de Debussy. En rappel il nous a donné "Soeur Monique" de Couperin, "Prélude" de Chopin, "Ministrel" de Debussy et "Le Carillon" oeuvre de M. Arthur Letondal, son ancien maître que par noble pensée il associe toujours à son succès.

Mlle Gertrude Doyon a chanté des oeuvres de Fauré, telles que "Les roses d'Ispahan", "Mandoline", de Lulli, "Revenez amours", de Lavadé, "Les vieilles de chez nous", de G. Hue, "Tête de femme est légère", et de G. Dupont "Chanson des noisettes". En rappel "La belle au bois dormant" de Fourdrain et sur demande "Tête de femme est légère".

M. Arthur Michaud a donné "Novembre" de Trémisot, "les petites communiantes", "L'Angelus" de Fourdrain, "Après un rêve", "Clair de lune", "Rencontre" de Fauré. En rappel il a donné "Si vous l'aviez compris" de Denza, "Sérénade" de Toselli et le grand air de "La Tosca" de Puccini ("le ciel luisait d'étoiles").

AU THEATRE ORPHEUM



Une scène de "Why Men Leave Home", que l'on verra à partir de demain au théâtre Orpheum. Cette pièce originale mettra en scène les artistes de la troupe permanente de ce populaire théâtre.

PRINCESS DEMAIN après-midi, à 3 p.m.
SYMPHONIE de Detroit
92 MUSICIENS
OSSIP GABRILOWITSCH, Directeur
Billets maintenant en vente au théâtre. Prix: $1.00 à $3.50. Plus taxe.
Direction: LOUIS H. BOURDON

THEATRE ELECTRA
570 STE-CATHERINE EST


ENFIN, NOUS L'AVONS!!
Le Film Cinématographique qui Tint tout New-York sous le Charme et le Fou-rire!
Scène Admirable Pleine de Modernité
qui remet en vedette la si ravissante étoile de "A COVERED WAGON" et nous amuse avec GEO. K. ARTHUR, le clou des "ROOKIES".
Fascinant drame-comédie d'une petite fille de village, qu'englobe le tourbillon de gaieté folle de la grande ville de New-York!—
une naïve qui apprend les grandes leçons de l'expérience de la Métropole!—
histoire toute de vie extrêmement ardente, de gaieté hilarante, — et d'AMOUR!—
d'un Sheik de village, qui aime et— est AIME!
Autres attractions
AL. WILSON dans "3 Miles Up"
Comédie
Pathé News
Prix ordinaires

"Joséphine vendue par ses soeurs" et "Boccace" par la troupe d'opérette du Saint-Denis.

La troupe d'opérette Poitras-Cardinal a eu un début sensationnel, cette semaine au théâtre Saint-Denis et ceux qui ont assisté aux représentations de "Gillette de Narbonne" et "La fille du tambour-major" (cette oeuvre est encore à l'affiche ce soir) s'accordent à dire que jamais spectacles lyriques n'ont été plus brillamment donnés dans la métropole canadienne, que jamais phalange d'aussi beaux chanteurs na encore été groupée, que jamais de meilleures mises en scène n'avaient été faites et de plus beaux costumes présentés. Les grandes vedettes parisiennes ont enthousiasmé leurs auditoires et tous leurs grands airs ont dû être repris deux et trois fois, tant ils étaient chantés avec art et finesse.

A ces qualités s'ajoutent celles de choeurs parfaitement stylés et bien balancés, que nous devons au travail de Mme C. de Potter; celles d'une acoustique parfaite, d'un fort bon orchestre et de directeurs de haute compétence.

Le programme pour la semaine prochaine est des plus attrayants et en dit plus qu'on ne saurait écrire pour ceux qui connaissent les deux oeuvres affichées. On remarquera que les grands favoris de la troupe sont distribués et qu'en plus on nous présentera d'autres vedettes renommées que tous ont hâte d'entendre. La semaine sera divisée comme suit:

Demain en matinée et en soirée, lundi soir, mardi matinée et soirée, "Joséphine vendue par ses soeurs", opéra-bouffe en 3 actes, livret de Ferrier et Carré, musique de Victor Roger, mise en scène de M. Delamercie. Distribution: Alfred, M. Dhaën; Montosol, M. Maubert; Putiphor, M. Parian; Moursouf, M. Torolli; le facteur, M. Jacquin; Rachel, Mlle Paulette; Benjamine, Mlle Airaghy; Joséphine, Mlle Petit; Jacob, Mme Mary-Thery; Rebecca, Mlle Feyral; Déborah, Mme Parian; Agar, Mme Dubois.



M. PAUL MAUGER, administrateur de la troupe d'Opérette française du Saint-Denis.

Mercredi soir, jeudi en matinée et en soirée, vendredi soir et samedi soir, "Boccace", opéra-comique en 3 actes, livret de Chivot et Duru, musique de Franz de Suppé, mise en scène de M. Delamercie. Distribution: Pandolfe, M. Dhaën; le prince Orlando, M. Parian; Lalio, M. Royannet; Tromboli, M. Maubert; Quiquibio, M. Salles; Beppo, M. Dubuisson; l'inconnu, M. Dubois; Cecco, M. Robert; le capitaine des gardes, M. Irmand; Boccace, Mlle Léone Pascale; Béatrice, Mlle Nomys; Péronelle, Mme Mary-Théry; Frisca, Mlle Feyral; Zanetta, Mlle Kerp; Giotto, Mme Parian; Frédérico, Mlle Suzanne; Tofano, Mlle Mariane; Raphaële, Mme Dubois. Chef d'orchestre aux deux représentations, M. Louis Subtil.

"Centième représentation"

Mardi le 6 décembre la Société Canadienne d'Opérette donnera sa centième représentation; trois pièces sont à l'affiche pour la soirée du 6 décembre qui aura lieu au Monument National.

Les interprètes suivants font partie des trois distributions; mesdames Camille Bernard; Madeleine Davis, Lucile Turner, Alice Demers, Alice Guidi, Fabiola Hade, A.-M. Ducharme, Rollande Labelle; A. M. Lavigne, Claire Robitaille, messieurs J. Fournier de Belleval; Charles Goulet, Roméo Mousseau, Ulysse Paquin et vingt autres.



NELLIE NICE dans "Speed Girls of 1928", au théâtre Gayety, la semaine prochaine.

L'ORCHESTRE SYMPHONIQUE DE DETROIT ET SON DIRECTEUR, OSSIP GABRILOWITSCH



C'EST DEMAIN APRES-MIDI, AU THEATRE PRINCESS, QUE L'ON ENTENDRA L'ORCHESTRE SYMPHONIQUE DE DETROIT SOUS LA DIRECTION D'OSSIP GABRILOWITSCH. En outre d'être un remarquable pianiste, Gabrilowitsch s'est révélé incomparable chef d'orchestre. C'est grâce à lui que l'orchestre de Détroit s'est développé et qu'il a atteint sa réputation actuelle. Il compte aujourd'hui parmi les meilleurs du continent. Le concert de demain après-midi permettra au public montréalais de lier connaissance avec cette excellente organisation.

Au Français, la belle épopée de la Légion Etrangère: "Beau Geste".

De toutes les grandes productions de ces dernières années "Beau Geste" est celle qui restera le plus longtemps dans la mémoire des amateurs du grand cinéma, car, il y a dans cette oeuvre des scènes inoubliable et des tableaux qui feront époque dans les annales du théâtre en général et du cinéma particulièrement. "Beau Geste" ne se raconte pas. C'est une histoire tellement mystérieuse, tellement pathétique et dont l'intrigue est si bien graduée que ce serait enlever tout intérêt que de donner même sommairement le sujet de la pièce. Ceux qui ont vu ce film nous comprendront.

"Beau Geste" vaut certainement la fortune que Paramount a engagée pour le produire. Il vaut les nombreux mois qui ont été employés à sa réalisation.

Le principal interprète de "Beau Geste" est Ronald Colman qui joue le principal personnage. C'est un rôle fait expressément pour lui. Colman, tout le monde le sait, est un bel artiste. Les autres principaux personnages sont interprétés par des étoiles comme Alice Joyce, Mary Brian, William Powell, Neil Hamilton Norman Trevor, Ralph Forbes, Victor McLagan et l'inimitable Noah Beery qui, de bon acteur qu'il était, prend place au rang d'étoile dans sa création du Sergent Lejaune.

Au Gayety

NELLIE NICE dans "Speed Girls of 1928", au théâtre Gayety, la semaine prochaine.

Artiste Française



Mlle MARIE-JEANNE FRIGARD, artiste française que l'on entendra la semaine prochaine au Capitol n'est pas seulement une violoniste de talent reconnu. Elle a aussi conquis le championnat des joueuses d'échecs de France. Sortie très jeune du Conservatoire National de Paris, Mlle Frigard recevait il y a quelques années de Richard Edwin, dans le Chicago Tribune, cet hommage. "Il est raisonnable de prédire qu'elle prendra rang parmi les grands violonistes".

Ce que l'orchestre symphonique de Détroit doit à Gabrilowitsch.

A la fin de 1917-18, la Symphonie de Détroit, qui avait été dirigée depuis le début de la saison par M. Gales, reçut la visite de plusieurs chefs d'orchestre étrangers. Parmi ceux-là se trouvait Ossip Gabrilowitsch. Le concert qui fut donné sous la direction de ce dernier fut une véritable révélation. On décida par la suite de consolider financièrement l'orchestre, d'accroître et d'améliorer ses cadres et de retenir les services de M. Gabrilowitsch comme directeur.

La première saison de M. Gabrilowitsch fut remarquable à plusieurs points de vue et même pour le seul fait des difficultés matérielles qu'il surmonta. Il n'y avait pas de salle convenable à Détroit pour les concerts d'orchestre et son orchestre était décidément peu organisé. Le concours que lui donnèrent les personnages influents et le grand public de Détroit fut immédiat, à la suite de l'intervention de Gabrilowitsch. A la fin de la saison, on lui demanda de signer un contrat de deux ans. Il était entendu qu'il aurait la haute main sur la composition de son orchestre.

Gabrilowitsch accepta à la condition expresse d'avoir, la saison suivante, une salle appropriée pour les concerts. Six mois plus tard environ, une magnifique salle, consacrée à la musique, était inaugurée. Dix ans sont passés depuis l'entrée en fonctions de Gabrilowitsch. L'orchestre de Détroit a accompli d'incomparables progrès. On pourra s'en rendre compte demain après-midi, au théâtre Princess, alors que sous la direction de Gabrilowitsch cette belle organisation donnera son premier concert.

LE SPECTACLE DU CLUB KIWANIS AU THÉÂTRE PRINCESS

Les "Kiwanis Frolics of 1927" donneront leur fameux spectacle annuel, la semaine prochaine, au théâtre Princess. On y verra des numéros divertissants interprétés par d'excellents artistes. Parmi ceux-là, on remarquera en premier lieu Serge Nadejnin, du studio Rialto, qui a réglé les danses classiques qui seront au programme.

Nadejnin a été naguère l'un des premiers danseurs du Ballet Impérial de Russie. On verra au nombre des numéros celui de Norma Darling, bien connue des amateurs de spectacles à Montréal, on applaudira Mlle Marion Paul dans des danses entraînantes et l'on assistera à la vision de numéros éblouissants qui promettent de faire sensation. Le spectacle que les Kiwanis ont préparé cette année promet de dépasser de beaucoup celui de l'an dernier.



Mlle MARION PAUL, dont les danses promettent d'être fort appréciées dans les "Kiwanis Frolics".



Mlle NORMA DARLING, l'une des danseuses qui prendront part au spectacle du Kiwanis, au Princess.



Photo télégraphiée à travers le continent de John McMillan, gérant général du Télégraphe du Pacifique Canadien, président du club Kiwanis de Montréal. Il est directeur en chef des "Kiwanis Frolics".

Mardi, première du "Tampon du Capiston".

N'oublions pas que c'est mardi le 29 novembre, au Monument National, que la section de comédie de la Société Canadienne d'Opérette nous donnera son troisième spectacle et elle met à l'affiche l'une des comédies les plus gaies que nous puissions entendre.

"Le Tampon du Capiston" sera répété le jeudi premier décembre. Allons nous récréer au Monument National mardi et jeudi prochains, on nous promet un spectacle de premier ordre et nous pouvons être sûrs à l'avance que l'on tiendra parole. La Société Canadienne d'Opérette n'a jamais désappointé ses auditeurs, son passé l'a prouvé. N'hésitons plus et si nous n'avons pas encore nos billets pour "Le Tampon du Capiston", hâtons-nous de nous les procurer.

Nathalie Boshko, violoniste russe au Princess

La direction du théâtre Princess annonce pour dimanche le 4 décembre prochain, la venue de la grande violoniste Russe, Nathalie Boshko. C'est une nouvelle qui réjouira tous les mélomanes de Montréal. Cette artiste s'est acquis dans le monde entier une renommée enviable. La presse ne tarit pas d'éloges à son sujet.

Cette violoniste distinguée naquit à Poltava en Russie. Depuis le début de sa carrière musicale, on n'a eu que de l'admiration et de l'enthousiasme pour elle. Les critiques se plaisent à reconnaître dans son jeu la qualité du son et la perfection de sa technique. Elle étudia à Pétrograd et à Vienne, avec les maîtres Leopold Auer et Sevelk. Elle a fait déjà plusieurs tournées de concerts aux Etats-Unis, en Europe, au Japon, en Chine, à Java dans la Mandchourie et en Russie. Comme soliste avec l'Orchestre symphonique russe, elle a su gagner la faveur du public par la qualité du son et sa technique. Elle s'est fait entendre aussi comme soliste avec la Los Angeles Philarmonic Orchestra, et l'on a reconnu en elle l'artiste sincère, pleine de feu, qui sait faire chanter son instrument. Elle a le don d'émouvoir en même temps qu'elle fait preuve d'un grand sentiment de virtuosité.

Il est à espérer que cet événement artistique attirera l'attention de tous les mélomanes ici et que son concert sera un succès sans précédent. Ce sera l'un des plus beaux concerts que nous aura donné, cette année, la direction du théâtre Princess.

Au Gayety, les "Speed Girls of 1928".

Le théâtre Gayety annonce pour la semaine prochaine "Speed Girls of 1928". Ray Read, le comédien écossais, Nellie Rice, la prima donna, sont les principaux artistes de ce spectacle.

On se souviendra des représentations qu'ils donnèrent l'an dernier. L'ensemble féminin offre cette saison un intérêt spécial du fait que tous ses membres sont des diplômés d'écoles de chant ou de danse et qu'ils sont de ce fait très bien entraînés vocalement et très gracieux.

Outre les deux étoiles, la distribution comprend Annabelle Le-Morris, Billy McCarthy, Teddy Witgall et Harry Seyon.

ELECTRA
DOUBLE PROGRAMME
DOLORES COSTELLO dans
THE HEART OF MARYLAND
SHIRLEY MASON, dans
RICH MEN'S SONS
223-1

SURCOUF ?
228-1no

CRISTAL PALACE
DIMANCHE, LUNDI, MARDI
PROGRAMME DOUBLE
VIOLA DANA
dans
LURE OF THE NIGHT CLUB
aussi
THOMAS MEIGHAN
dans
WE'RE ALL GAMBLERS
COMEDIE ET AUTRE

PRINCESS Aujourd'hui, 2.15 - 8.15
"THE WHITE EAGLE"
Commençant lundi soir, le 5 DECEMBRE. COMMANDES PAR POSTE MAINTENANT
A. H. WOODS présente
FLORENCE REED dans THE SHANGHAI GESTURE
Un mouvant drame dans un cadre éblouissant
Par JOHN COLTON
Une distribution hors-pair et une production aussi somptueuse que les "Mille et une Nuits"
PRIX: Soirs, Orch. $3.00, $2.75. Balcon, $2.00, $2.50, $1.00; 2ème balcon, 75c, 50c. Mat. merc. Orchestre, $2.00, $1.50. Balcon, $1.50, $1.00, 75c; 2ème balcon, 50c. Mat. sam. Orchestre $2.50, $2.00. Balcon, $1.50, $1.00. 2ème balcon, 75c, 50c.
Plus taxe. La vente des billets commence jeudi.

START SUNDAY LOEW'S The Ultimate in Entertainment! CONTINUOUS 1 TO 11
"2 Girls Wanted"
avec
JANET GAYNOR
GLENN TRYON
Jeunesse et rires — Sanglots et émotions — dans cette idylle d'une fille de bureau.
6 Grands Numéros
KRAMER & BOYLE "Happy Go Lucky Pair"
HARVARD COLLEGIANS "Personality & Syncopation"
FEIN & TENNYSON "Via Radio"
CLARK & BERNET "Settled Humor"
KRAMER & FIELDS "Fresh From College"
ROODE & FRANCIS "Something Different"
EDMUND SANBORN and His SYMPHONISTS present A MUSICAL SURPRISE "SIDE BY SIDE" featuring The FINLAYSON BROTHERS

"LES CANADIENS DE 37", AU MONUMENT NATIONAL







Lundi soir que l'on entendra, au Monument National, la pièce de M. Germain Beaulieu, "Les Canadiens de 37". Il y aura aussi, au cours de la soirée, une partie consacrée au folklore. Ci-dessus quelques des interprètes de la pièce de M. Germain Beaulieu, qui compte une nombreuse distribution. De gauche à droite: Mlle Juliette Tessier, M. Paul Guèvremont et M. Ovila Légaré qui joue le personnage principal pôle, celui de Jean-Sans-Nom.

2ème Grande Semaine Commençant Dimanche
Une Véritable Sensation!
DIMANCHE, Matinée et Soirée
LUNDI SOIR
MARDI, Matinée et Soirée
"JOSEPHINE VENDUE PAR SES SOEURS"
Opérette en 3 Actes. Paroles de F. Ferrier et Ph. Carrer. Musique de Victor Roger. Orchestre sous la direction de M. Subtil
Prix populaires
Matinée .35 à 1.10
Soirée .50 à 1.65
LA COMPAGNIE D'OPÉRETTE FRANÇAISE DE PARIS
Matinée à 2.15
Soirée à 8.15
Le plus Grand Régal Théâtral jamais offert à Montréal. 40 artistes, 20 musiciens.
Les billets retenus par téléphone et non réclamés seront mis en vente le matin même de la représentation à 10 heures a.m. Tél. Lane. 9243-9244.
MERCREDI SOIR, JEUDI, Matinée et Soirée, VENDREDI et SAMEDI soirs.
"BOCCACE"
Opérette en 3 actes et 4 tableaux. Paroles de N. Chivot et A. Dum. Musique de Franz de Suppé.
Une troupe d'étoiles des principaux grands théâtres d'opérette de France, Débuts de Mademoiselle
ADELINE AIRAGHI
ST-DENIS
JOS. CARDINAL, Directeur Propriétaire

LES CHOEURS DE LA TROUPE D'OPERETTE DU SAINT-DENIS



On voit ci-dessus les choeurs de la troupe d'Opérette française qui joue en ce moment au théâtre Saint-Denis, au cours d'une répétition. Ces choeurs ont heureusement secondé les artistes pendant les deux premiers spectacles de cette semaine, "Gilette de Narbonne", et "La Fille du Tambour-Major".

Concert Sacré à S.-Viateur d'Outremont, demain

Désirant honorer la mémoire de la sainte patronne des musiciens, Ste-Cécile, la Chorale S.-Viateur donnera dimanche soir prochain, 27 courant, un grand concert sacré, sous la direction du maître de chapelle, M. W. A. Wayland.

Tous les amis de la musique sont cordialement invités. Le concert commencera à 7.30 hrs. précises. L'admission est gratuite. Voici les oeuvres qui seront exécutées:

1.—a) Deux Méditations Syogren
b) Musette .. .... A. Mailly
Organiste: M. Roland Belleau
2.—Mélodie Religieuse à Sainte-Cécile .. ..C. Gounod
M. E. Brodeur
3.—Hymne à Sainte-Cécile .. ..Bombrey
Solistes: MM. Adrien Goulet et H. Roche.
4.—Légende de Sainte-Cécile — Cantique à la Vierge
M. Henri Prieur
5.—Canzone.. .. .. Handel-Thorley
Organiste: M. Roland Belleau
6.—O Salutaris — Duo .. ..Ambroise Thomas
M.M. H. Prieur et H. Roche
7.—Gloria.. .. ..Godfroid
Solistes: MM. H. Prieur et E. Brodeur.

Salut

Cor Jesu .. ..G. Couture
Agnus Dei .. ..Widor
Ave Maris Stella .. ..Riga
Tantum Ergo — Soliste M. H. Roche .. ..C. Franck
Organiste: M. Roland Belleau.
Maître de Chapelle W. A. Wayland

"LES AVOCATS" ET LES AVOCATS

Une invitation toute spéciale est faite aux membres du barreau de Montréal, d'assister à la grande re-



M. L.-P. HEBERT, debout, et M. H. CHARLAND, assis, deux des principaux interprètes des "Avocats", au Gésu.

présentation des "Anciens du Gésu" qui aura lieu lundi le 5 décembre prochain

Une fois que tous les avocats de Montréal seront réunis dans la salle du Gésu, les "Anciens du Gésu" essaieront de les exterminer d'un seul coup, cela non pas avec des armes à feu ou autres, mais par la honte!

Les "Anciens du Gésu", plus cruels que Néron, feront interpréter plusieurs rôles par de véritables avocats! On nous informe que MM. Charland, Dufresne, Mercure, Lambert et Lacasse renieront sous peu leur profession pour diriger leurs pas vers les sentiers de la vertu! Bravo, il n'en est que temps!

Récital Roland Poisson

Le premier récital à Montréal du violoniste Roland Poisson est attendu avec curiosité par les amateurs de musique. Il aura lieu à la salle Windsor le 4 décembre avec le concours de Madame Hortense Lord, pianiste.

M. Poisson a arrangé pour la circonstance un programme de tout premier ordre. Parmi d'autres oeuvres d'envergure, il jouera la Sonate justement célèbre de Franck, que le public connait et entend toujours avec plaisir. Cette Sonate, pleine d'un sentiment intense et d'une grâce aisée, aux idées claires et généreuses, est d'une parfaite cohésion. La première partie, la plus belle et la plus sensible, imprégnée de rêve et d'infini, contraste heureusement avec la seconde, d'un mouvement agité. La Fantaisie, (3e partie) d'un recueillement grave et anxieux, crée ensuite l'atmosphère nécessaire de transition qui mène au Finale. Et ce Finale, qui court si bien, si allègrement, en forme de canon, le piano et le violon se poursuivant avec le thème, est aussi une bien belle page. Les amateurs de cette musique magistrale seront curieux d'entendre l'interprétation qu'en donne le jeune violoniste Roland Poisson

Le programme du concert des Aveugles

Quelques jours encore et les mélomanes de notre ville iront applaudir les chanteurs de Nazareth. En effet, c'est mardi, le 29 de ce mois, dans la salle de l'hôtel Windsor, que le choeur des aveugles donnera son concert annuel.

Le programme suivant sera exécuté:

Trois psaumes de Lili Boulanger (1893-1918)
- Psaume 24.—"La terre appartient à l'Eternel", solo et choeur.
- Psaume 129.—"Du fond de l'abime", soli et choeur.
- Psaume 128.—"Ils m'ont opprimé", solo de baryton, par M. Arthur Pruneau.

Trois choeurs de Maurice Ravel (1875)
- "Nicolette", choeur.
- "Trois beaux oiseaux du paradis", soli et choeur.
- "Ronde", choeur.

M. Paul Doyon.—"Le Coin des Enfants", par Claude Debussy, (1870-1918), suite pour piano.

Trois choeurs de Camille Saint-Saëns (1835-1921)
- "Calme des nuits", choeur.
- "Les fleurs et les arbres", choeur.
- "La Nuit", choeur et solo soprano par M. Marie Bailly, avec flûte obligato, M. Fr. Boucher.

Trois chansons françaises harmonisées par Maurice Emmanuel.
- "Ches Jean Nicot", soli et choeur.
- "M'y allant promener", soli et choeur.
- "Les douze mois de l'année", soli et choeur.

Une belle exposition d'eaux fortes et de pointes sèches.

La gravure moderne, eau-forte en couleur ou pointe sèche, a été surtout mise en vogue aux environs de 1914. Ce goût est maintenant répandu dans le monde entier, au point que des peintres, déjà arrivés, ont délaissé la peinture pour ce genre où plusieurs se sont exercés avec profit. Une exposition intéressante est ouverte, depuis peu, chez Birks, qui offre au visiteur l'une des plus jolies et des plus complètes collections de gravures que l'on puisse souhaiter. La galerie Guillou, qui occupe la salle 403 de l'édifice, offre en effet au visiteur la vision de tous les noms qui se sont illustrés dans ce domaine. De Vignal, on voit de prenantes évocations de Venise, de la silencieuse, de l'harmonieuse et séculaire Venise que l'artiste a su renfermer toute dans des oeuvres telles que son "Pont Blanc" et son "Canal à Venise". Auguste Brouet offre à notre admiration une belle série de pointes-sèches où sont illustrés les petits métiers de Paris. Du même aussi l'on peut voir un magnifique album de paysages de Paris.

Il faut jeter un coup d'oeil sur "Le Louvre au Pont-Royal" de V. Mignot, se laisser prendre un moment par les touchantes et pittoresques vieilles églises de France aux noms charmants: Sainte-Honorine-La-Chardonnerette, Saint-Martin-de-Colombelles et tant d'autres. Un "Canal en Hollande", "Au pays des moulins" témoignent de l'art souple de Cassiers. De mélancoliques et charmants intérieurs hollandais sont l'oeuvre de S. Hugard dont on remarque "Sous la lampe", "Poterie d'Elf", "Le Maître Voilier". Van Santen s'oppose heureusement au précédent aces ses riantes et lumineuses conceptions, telles que son "Matin en Flandres".

On jette un coup d'oeil au passage sur deux oeuvres remarquables de Van Nesle, "L'hiver à Bruges" et "Quai de la Main d'Or". Luigini avec sa "Première Neige" et son "Canal en Bourgogne", Casimir Raymond et son admirable "Port de Venise" plein de douceur

Un concert de l'Association Franco-Américaine



L'Association franco-américaine de Charité donnera, le 28 novembre prochain, un grand concert au Steinert Hall, à Boston. Un programme entièrement français sera exécuté où figureront de nombreux artistes. Le quatuor du Club musical français de Boston y prendra également part. On en voit ci-dessus les membres, de gauche à droite. Mme Priscilla Généreux, alto; Mlle Emma Blanchard, soprano; Mme Viola Blanchard Grant, soprano; Mlle Alice Blanchard, alto.

Au Français



Le Français annonce pour la semaine prochaine les représentations spéciales de "Beau Geste". Les principaux interprètes de cette magnifique épopée de la Légion Etrangère sont Mary Brian et Ronald Colman que l'on voit ci-dessus.

AU THEATRE PRINCESS



FLORENCE REED ET PERCY WARAM dans "The Shanghai Gesture", drame puissant et original que l'on verra dans la semaine du cinq décembre, au théâtre Princess.

Spectacle spécial pour les enfants, à l'Impérial, le 15 décembre

Le cinquième partie de théâtre annuel des enfants infirmes organisé par le Montreal Motorists' League est en voie d'organisation et tous les détails sont pratiquement réglés.

Dix-huit cents enfants seront présents le jeudi 15 décembre au théâtre Impérial comme hôte de la Ligue. M. H.-W. Conover, gérant du théâtre Impérial, a déjà mobilisé un grand nombre d'attractions de music-hall et de films convenables pour les enfants. Le père Noël sera là en personne; il parlera et donnera une poignée de mains à tous les jeunes. Il présentera à chacun des enfants un jouet, un fruit et des bonbons. Mme Riley Hern et son comité de dames travaillent ferme à préparer les sacs. Tous les enfants seront conduits au théâtre et en seront ramenés dans des tramways spéciaux [illegible] la Ligue et des autos [illegible] les membres. Le secrétaire, M. T.-C. Kirby, annonce qu'on aura besoin d'environ deux cents autos et invite les membres à se mettre à la disposition de la Ligue; les offres seront reçues aux quartiers généraux au Windsor, Up 7175.

Le Magicien Richards

Vendredi soir, le 18 novembre 1927, au Club Martin, avait lieu un banquet pour fêter le passage à Montréal du magicien Richards. Ce banquet était sous les auspices du "Montreal Magicians Club". Parmi les invités et les membres du M.M.C. on remarquait MM. Richards, Albert Pigeon, Syd. Levine, Chas. Sheppard, Geo. Mann, Robert Adrien, Rosario Bénard, Chs. Pelletier, E. Geoffrion, H. Samson, H. Desaulniers, Mlle Lewis, Mlle Bédard, Mme F. Bénard, M. et Mme Jos. Samson, M. et Mme René Bénard.

Honneur plutôt douteux

NEW-YORK, 26. — C'est à M. John Wilson, 28 ans, que revient l'honneur — plutôt douteux — d'avoir été cité le premier devant le tribunal du trafic, pour avoir violé les règlements de la circulation dans le tunnel Holland.

Il a été condamné à une amende de $2, pour chacune des deux infractions qui lui sont reprochées.

"Durand et Durand" à Tétreaultville

Le Cercle Artistique, Tétreaultville représentera "Durand et Durand", le 6 décembre prochain, en la salle paroissiale Sainte-Claire de Tétreaultville. Cette soirée, organisée par le Club Francs-Rigolos, est au bénéfice des oeuvres paroissiales et sera sous la présidence de M. Noël Fauteux, curé.

Mlle T. Paquin, pianiste, le Trio Laurentien, dirigé par M. Bernard [illegible] se feront entendre au cours de la soirée.

"Les Contes de Perrault"

La section d'Opéra de La Société Canadienne d'Opérette a choisi une oeuvre magnifique pour son prochain spectacle en mettant à l'affiche "Les contes de Perrault" de Félix Fourdrain, elle a eu la main heureuse et le public montréalais lui devra une fois de plus de connaître l'une des plus belles oeuvres du répertoire français.

Les Contes de Perrault mettent en scène mesdames Camille Bernard, J.-A. Larivière, Jeanne Maubourg-Roberval, Lucile Turner, Fabiola Hade, Alice Guidi, Rollando Labelle, Alice Demers, messieurs Roméo Mousseau, Ulysse Paquin, Armand Gauthier, J. Fournier de Belleval, Hercule Lavoie, Lucien Quintal.

Les "Contes de Parrault", c'est l'histoire charmante et toujours jeune de Cendrillon, du Prince Charmant, du Petit Poucet, du Petit Chaperon rouge, du Chat botté.

Cette oeuvre de Félix Fourdrain est une création en Amérique et tous les amateurs de belles choses et de jolie musique devront se donner rendez-vous au Monument National les mardi et jeudi 13 et 15 décembre. Les billets s'enlèvent très rapidement.

La démission de M. Besnard

PARIS, 26. — La démission de M. René Besnard, ambassadeur de France à Rome, il y a quelques jours, est passée presque inaperçue, mais elle fait maintenant l'objet de commentaires très animés dans la presse française.

La raison officielle donnée pour le départ de M. Besnard est qu'il a besoin de repos, mais les journaux de l'opposition prétendent que l'ambassadeur était absolument opposé au traité d'amitié que la France a signé avec la Yougoslavie la semaine dernière. M. Besnard considérait d'après eux, que cet accord était une menace directe à l'Italie.

Le Yacht Kiwanis *arrêté par les Douanes Canadiennes*

Pris par erreur pour le fugitif "Vidor" et soumis à des recherches pour de la contrebande.

Pénétrant dans le Saint-Laurent à toute vapeur, le Yacht Kiwanis, commandé par le capitaine Abbey Vallance, de Montréal, escortant Son Altesse Royale, le Roi Hokum, des Iles Koo-Koo, à Montréal, fut arrêté par les vaisseaux garde-côtes sur le qui-vive pour rejoindre le fugitif "Vidor", de bonne heure, ce matin.

Suspecté de contenir une grande cargaison de liqueurs de contrebande à son bord, le vaisseau fut fouillé de fond en comble, mais un congé des douanes fut immédiatement émis à la découverte que les liqueurs en question n'étaient pas sujettes à l'accise, mais étaient de cette rare qualité superfine des "High Spirits", spécialement distillés pour la consommation canadienne et admissibles en ce pays en tout temps, libres de droits.

Le Roi Hokum a exprimé son intention de distribuer de ces "High Spirits" toute la semaine prochaine, avec une marque spéciale pour les enfants à la matinée de samedi après-midi, le 3 décembre.

Il fut trouvé nécessaire, cependant, de confisquer plusieurs "English conundrums" et "Irish Bulls", comme n'étant pas appropriés aux palais canadiens.

Sauf cela, le menu des divertissements au Kiwanis Frolics de 1927, devrait être excellent.

ORPHEUM
HOME OF HIGH CLASS STOCK
PLATEAU 2141-2142
Semaine Commençant
Dimanche soir, 27 novembre
LES ARTISTES DE L'ORPHEUM
Présentent
LE SUCCES DE COMEDIE TRES DISCUTE
"WHY MEN LEAVE HOME"
Avec
MILDRED MITCHELL
VICTOR SUTHERLAND
et les Populaires Artistes de l'Orpheum



Un conseil
Ne manquez pas ce spectacle! Rires, entrain et profusion de divertissements!

LEO-POL MORIN
Pianiste
Enseignement pianistique moderne
COURS DE QUATRE ELEVES
$5.00 par mois par élève
Studio: 504, rue Ste-Catherine Est.
Tél: Est 3115
Nov-24-26-Déc-1

DANSE CE SOIR, A 9 HEURES
Engagement spécial
7 — TROUBADOURS — 7
Salle Stanley, 02 rue Stanley
Classe d'adultes, Lundi, merc., à 8
Leçons particulières, chaque jour, à toute heure

HOTEL PLACE VIGER
SOUPER-DANSANT
TOUS LES SAMEDIS SOIRS
ORCHESTRE AMPLIFIE
$1.50 COUVERT COMPRIS
PLACES RESERVEES A MAIN 5720

IMPERIAL
TOUTE LA SEMAINE PROCHAINE
The COUNTRY DOCTOR
one of the years greatest pictures
KEITH-ALBEE supreme VAUDEVILLE



L'histoire d'un héros obscur, de sacrifice, d'amour et de rire — Un drame de la vie égayé de comédie — Ne manquez pas de voir cette vue.
RUDOLPH SCHILDKRAUT
Leo First appearance in Montreal FELOVIS world's greatest juggler
DOOLEY & SALES On SO Face
BURT EARLE & girls Musical surprise garden party
OLIVER & CRANGLE Aristocrats of Variety
3 BENNETT Bros. Comedy Back from Berlin
CHISHOLM & BREEN A Jazzy Romance
Hâtez-vous de réserver vos billets pour voir
WILL FYFFE
Sem. proc. 4 décembre Ne la manquez pas

FRANÇAIS
27 STE-CATHERINE EST
DIMANCHE A MERCREDI
BEAU GESTE
Avec RONALD COLMAN, Alice Joyce, Mary Brian.
CE SOIR CABARET
35 Minutes de Vaudeville en plus du PROGRAMME DOUBLE régulier
ADAM AND EVIL
LEW CODY, Avec AILEEN PRINGLE aussi
RAGTIME
Avec MARGUERITE DE LA MOTTE JOHN BOWERS
COMEDIE : : VAUDEVILLE
PRIX: Matinée, 10c et 15c. Soirée, 15c et 25c, excepté le dimanche.
Balcon, 20c. Orchestre, 30c.

VENEZ DISCUTER LA PARTIE AU
RESTAURANT
RICHELIEU
LIMITEE
1227 CARRE PHILLIPS
0.75 LUNCH D'HOMMES D'AFFAIRES 0.75
Salle à dîner sur deux planchers
Aussi à la carte
BIERES PALE ET BRUNE EN FUT
Salles à dîner privées
TEL. LANCASTER 2396 | BIERE ET VIN

THEATRE
STARLAND
Dimanche, Lundi
PROGRAMME DOUBLE
LON CHANEY
dans
QUINCY ADAMS SAWYER
aussi
RONALD COLMAN et VILMA BANKY
dans
A Night of Love
Variétés:
ROSINA PIPICH, HERVE GERMAIN, IVY KYLE & CO.
PROGRAMME MUSICAL Par GENE NOLIN

GRATIS— A Chaque Client de la Buanderie Dominion
TOUS LES LUNDIS
LA BUANDERIE "DOMINION" DONNE A CHACUN DE SES CLIENTS DEUX BILLETS POUR LE
THEATRE ORPHEUM
SEMAINE DU 28 NOVEMBRE A L'ORPHEUM
'Why Men Leave Home'
Nos 10 voitures et 365 succursales donnent un service quotidien dans toute l'Ile de Montréal.
Portez votre buanderie à l'une de nos succursales ou téléphonez pour une voiture.
BUANDERIE DOMINION
Tél. BElair 6302-3-4 L. C. FARLEY, Prés. 300 Des Carrières



463
Une Famille de Musiciens
Rien de plus pratique et de plus sensé que de s'organiser un petit orchestre dans la famille, ou parmi les amis.
NOUS FOURNISSONS L'INSTRUMENT à votre choix, du piano au plus petit, et donnons les leçons pendant que vous payez.
UN PETIT ACOMPTE SUFFIT pour commencer et la balance au fur et à mesure que vous apprenez.
VISITEZ NOS ETALAGES DU SOUS-SOL pour n'importe quel instrument de musique. — Catalogue ou voyageur envoyé sur demande.
J. E. TURCOT,-
Téléphone: LAncaster 0211
3, SAINTE-CATHERINE EST, [Près Saint-Laurent]

LETTRE DE PARIS.

Une esquisse historique de l'organisation universitaire

M. Firmin Roz, directeur de la Maison Canadienne de la Cité Universitaire, inaugure ses causeries du lundi. — L'origine de l'Université de Paris. — La fusion des écoles cathédrales, des écoles monastiques et des écoles privées. — Les universités sous la Révolution. — La réforme de l'enseignement par Napoléon. — Le mot "université" reprend ses droits.

Ecrit spécialement pour la "Patrie".—Tous droits réservés.

Par HENRI LETONDAL

PARIS. (De notre correspondant particulier). La maison d'étudiants telle que la conçoit M. Firmin Roz est un véritable foyer de l'intelligence où le directeur, imitant en cela la formule des anciens collèges, doit se mêler à ses pensionnaires pour compléter leurs notions et diriger leurs recherches.

M. Firmin Roz a entrepris pour les étudiants canadiens une série de causeries qui ne constituent pas un cours, encore moins une conférence, mais un entretien familier durant lequel le directeur de la maison explique de manière aimable ce qu'est l'organisation universitaire en France. Excellente méthode où tout le monde trouve son compte, étudiants ou simples auditeurs comme moi. M. Firmin Roz est un fin causeur: c'est un érudit et, en plus, étant lui-même un universitaire de marque, il parle d'abondance.

Je tâcherai de résumer le mieux possible ce premier entretien qu'il donna aux étudiants, le 24 octobre, et qui s'intitulait: "Esquisse historique de l'organisation universitaire en France."

L'Université de Paris date du XIVe siècle. Il est bien difficile de préciser autrement. Elle est sortie de la fusion de plusieurs espèces d'écoles, en particulier de ce que l'on appelait alors les "écoles cathédrales", ainsi dénommées parce que fondées par un évêque. A côté de l'école cathédrale, il y avait l'école monastique. Les chanoines de Sainte-Geneviève notamment possédaient une école célèbre. Très vite ils ouvrirent leur école aux étrangers pour concurrencer l'école épiscopale. Finalement les écoles de religieux se fondirent et donnèrent naissance à l'Université de Paris.

Cette université était fort réputée. Des noms sont demeurés: Abélard qui professait à l'école scolastique Sainte-Geneviève.

L'université louait des maisons un peu partout pour y donner des cours. Par suite du mode de constructions au Moyen-Age, ces maisons se trouvaient à faire partie du petit pont qui reliait les rives de la Seine. En sorte que le premier quartier latin fut cette "école du petit pont" et c'est là très probablement que le célèbre Abélard vint enseigner. A cette époque on employait l'expression "professeur au petit pont", comme de nos jours "professeur à la Sorbonne".

La première université de Paris avait un double enseignement: les sciences proprement dites, théologie, droit, médecine; et les arts, non pas les beaux-arts, mais dans le sens qui subsiste encore dans l'enseignement selon le terme: la grammaire, la rhétorique, la dialectique, l'arithmétique, la géométrie, la musique et l'astronomie. On n'enseignait pas partout d'ensemble de ces matières. La théologie, par exemple, s'enseignait au monastère ou au séminaire.



M. FIRMIN ROZ, directeur de la Maison Canadienne de la Cité Universitaire de Paris. (Dessin de Henri Letondal).

Il y avait une très grande variété dans l'enseignement et les universités se composaient comme elles le pouvaient. Quant aux étudiants, ils se groupèrent bientôt en sociétés de compatriotes. On les appelait les "nations", c'est-à-dire des groupes de compatriotes d'une même nation, d'une même province. A la tête de ces associations amicales se trouvait un "procureur" (les anglais en ont fait le mot "proctor") qui était chargé de veiller aux intérêts de sa nation.

Ce mot "nation" était pris dans son sens assez large. Les quatre premiers groupes d'étudiants se divisaient ainsi: France, Picardie, Normandie, Angleterre.

Chaque université avait comme annexes un certain nombre de collèges, ou pour mieux dire des "hostelleries". Les étudiants de ce siècle qui parlaient le latin couramment les appelaient "hospicium". Ces collèges n'étaient pas destinés à l'enseignement tout d'abord: ils servaient uniquement de logement. Mais petit à petit l'enseignement se glissa dans les collèges. Les étudiants demandèrent à leur "procureur" des répétitions, celui-ci étant généralement un universitaire. Puis les répétitions devinrent des cours réguliers. Les collèges devinrent des établissements d'enseignement secondaire. A Paris, il y avait le collège de Sorbonne, fondé par Robert de Sorbon, et le collège d'Harcourt, aujourd'hui le Lycée Saint-Louis.

C'est principalement aux mains des Jésuites que les collèges passèrent durant le XVIème siècle. Le collège Clermont, qui est devenu le Lycée Saint-Louis-le-Grand, fut l'un des plus célèbres du Quartier Latin. Si célèbre même qu'il absorba plus de 28 petits collèges. Voltaire y fut élève ainsi qu'en attestent de nombreuses lettres à ses anciens professeurs et publiées dans sa "correspondance".

C'est au XVIème siècle que s'est établi la séparation de l'enseignement secondaire et de l'enseignement supérieur.

Un des derniers collèges fondés avant la Révolution fut le collège de Mazarin, en 1661. Même supprimé par la Révolution, il subsiste encore aujourd'hui mais sous une autre forme puisqu'il abrite l'Institut de France. Aujourd'hui, c'est dans la chapelle de l'ancien collège de Mazarin que sont reçus les nouveaux académiciens.

La Renaissance avait apporté en France le goût des Lettres et de l'Antiquité classique. Il se trouva des gens de goût comme les Jésuites pour créer un enseignement secondaire dont les dernières années devaient se confondre avec l'enseignement supérieur. Les élèves y entraient plus jeunes et parvenaient aux facultés avec une meilleure formation. On peut donc dire que les collèges du XVIème siècle ressemblaient aux lycées actuels.

En 1789, au moment de la Révolution, il y avait en France 22 universités. Elles disparurent avec l'Ancien Régime pour faire place à des écoles spéciales, telles que l'Ecole Polytechnique et l'Ecole Normale Supérieure, destinées à former des ingénieurs, des médecins et les membres des professions indispensables.

Napoléon, lui, par décret du 17 mars 1808, réorganisa complètement l'enseignement en France. Il supprima toutes les universités et traça avec la collaboration de savants comme Condorcet, de magnifiques plans, qui malheureusement ne furent pas tous réalisés. Le décret du 17 mars 1808 proclamait l'Université Impériale qui ne désignait plus un groupe d'écoles mais l'ensemble de l'instruction publique. Cette Université Impériale est appelée de nos jours Université de France, elle comprend à la fois les écoles d'enseignement supérieur et les écoles d'enseignement secondaire. Napoléon disait: "Les lettres, c'est bon pour les femmes et les oisifs". Aussi encourageait-il surtout la médecine, le droit et le génie. Il préconisait un "enseignement pour les hommes".

Napoléon avait divisé la France en vingt-six circonscriptions judiciaires, ecclésiastiques, militaires et universitaires. On les appelait, "académies": mot malheureux, puisqu'il désignait non pas un groupe de savants, mais un cercle d'enseignement. Dans chaque circonscription, il y avait un chef, un "recteur". Le mot est demeuré. Le recteur est, aujourd'hui, le chef de son académie.

Le "recteur" avait sous son contrôle une dizaine d'inspecteurs d'académie. Au siège principal de l'académie, Napoléon avait installé trois ou quatre facultés, selon les besoins. Le mot "université" avait alors complètement disparu.

L'idée de Napoléon était de grouper des hommes éminents dans une même école afin de rendre l'enseignement plus efficace. Mais il ne pensait qu'à la médecine, au droit et au génie.

Les lettres et les sciences? Il les négligeait totalement. Or, comme le faisait remarquer si justement M. Firmin Roz, l'intelligence ne perd jamais ses droits. Il arriva que l'enseignement des lettres et des sciences se fit à part. Le public se rendit aux cours et certains d'entre eux étaient tellement suivis et soulevaient un tel enthousiasme que Napoléon les interdit comme dangereux.

M. Firmin Roz cite les cours de Guizot, Villemain, Victor Cousin, Fustel de Coulanges, à la Sorbonne, qui attirent longuement l'attention du public.

Les écoles de Napoléon subsistèrent jusqu'en 1896. Peu après, les universités furent rétablies. Elles reprirent le sens qu'elles avaient autrefois.

M. Firmin Roz ajoute en terminant qu'il avait tenu à faire cette esquisse historique avant d'aborder véritablement le sujet de l'enseignement universitaire actuel. "Il est indispensable en effet, dit-il, pour comprendre le régime de l'enseignement en France d'en considérer l'histoire au cours des siècles qui ont précédé la Révolution"

—Et maintenant, demanda M. Roz en se renversant dans son fauteuil, posez-moi des questions

Mais quel est l'auditeur qui après un exposé aussi clair se serait permis d'interroger le "procureur"?

Henri LETONDAL.

Reconnaissance française

PARIS, — 26. Les toilettes du trousseau de S.A.R. la princesse Anne de France et sa très belle robe de mariée ont été exécutées par une des plus anciennes maisons de couture parisiennes.

A la dernière séance d'essayage, la jeune princesse fit mander auprès d'elle les ouvrières qui confectionnèrent ses toilettes. Ces jeunes filles et jeunes femmes, au nombre de vingt-deux, accompagnées de leurs premières, très émues, défilèrent devant leur royale cliente, qui remit à chacune d'elles une ravissante bonbonnière. Puis la princesse Anne pria sa vendeuse de venir assister personnellement aux cérémonies nuptiales qui vont se dérouler à Naples et lui remit sa photographie dans un très beau cadre.

1814-1914

REIMS, 26. — Sur la voie sacrée conduisant à la ferme Heurtebise, près du moulin où Napoléon 1er, en 1814, avait placé son observatoire, a été inauguré un monument du sculpteur Réal del Sarte, réunissant en une attitude symbolique les "bleus" de 1914 et les "Marie-Louise" de 1814, et remplaçant celui érigé en mars 1914 à la gloire des "Marie-Louise", détruit par les Allemands.



En Amérique et à l'étranger.

Le SIROP du Dr J. O. LAMBERT

est en vente partout et possède la plus grande vente sans exception. Contre toux, rhume, bronchite, catarrhe, asthme, croup, La Grippe, etc.

Dr J.-O. Lambert Limitée, 396-398, rue St-Antoine Montréal



"Le Temps Vaut de l'Argent"

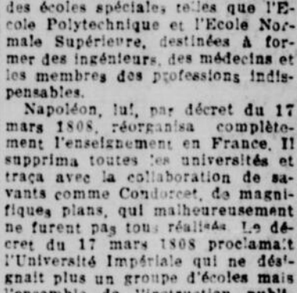
Ne perdez pas votre temps à rechercher les les meilleurs termes sur les

Orthophonic VICTROLAS

Voyez notre annonce dans le journal du jour, page 34.

Hartney
COMPANY LIMITED
Les plus grands vendeurs de
Radio et Victrola du Canada
355, rue St-Catherine ouest
2 portes à l'ouest d'Eaton
Tous nos commis parlent français

Acheta sa Liberté pour Dix Centins!



QUELLE JOIE de ne plus craindre les mauvaises émanations du corps. Et de savoir que la transpiration ne peut être malodorante, et qu'il n'y a plus de nécessité de l'enrayer. Je ne voudrais jamais rester sans le bonbon laxatif

CASCARETS

Conserve l'organisme si propre qu'il n'y a plus d'odeurs du corps

Tous les soi-disant laxatifs au monde ne peuvent tenter ceux qui connaissent les propriétés du cascara.

Cent différentes drogues purgeront les intestins, mais un peu de cascara naturel débarrassera complètement l'organisme. Il nettoie même les pores de votre peau. Il rend la transpiration aussi inoffensive que la rosée!

Vos grands-parents prenaient des "sels", et lentement enlevaient le membrane muqueuse avec la matière de rebut! Les huiles minérales sont meilleures, mais elles laissent la couche que votre sang doit alors chasser par vos pores. Mais lorsque vous prenez du cascara, vous vous débarrassez de tous les poisons par l'action musculaire normale des intestins.

Ne prenez pas l'habitude de prendre des remèdes contre la constipation — ou même contre l'intoxication. Si vous avez cette habitude, enrayez-la. Un bonbon cascaret est une délicieuse forme sous laquelle vous pouvez prendre du cbascara; les enfants les aiment et leur goût invite les adultes à y revenir. Et quel plaisir de savoir que vous êtes en un état de propreté et de salubrité qui ne nécessite pas l'usage des désodorisants, même par les pires chaleurs! Essayez un cascaret ce soir. Chez tous les pharmaciens, 10c et 25c.

CREDIT

Ouvrez un Compte au CANADIAN STORE

913, MONT-ROYAL EST — ENTRE MARQUETTE ET PAPINEAU

Voici les Fêtes qui Approchent

Profitez des termes faciles que le CANADIAN STORE vous offre pour habiller toute la famille, très peu comptant et la balance

$1.00 ou $2.00 par semaine

30 JOURS AU STRICT PRIX DU COMPTANT

MANTEAUX POUR DAMES ET JEUNES FILLES

Manteaux $14.95
Manteaux $18.95
Manteaux $22.50
Manteaux $27.50
$30.00 à $55.00

tous avec collet et poignets en fourrure au choix des plus élégantes.

MANTEAUX EN FOURRURE

Robes de soirée et d'après-midi dans la dernière nouveauté, de modèles et de nuances.

Paletots Bleu Marin pour Hommes et Jeunes Gens

Paletots en Ratine bleue $14.95
Paletots en Melton bleu $16.95
Paletots en chinchilla bleu — $24.00 à $30.00
Paletots en whitney bleu — $27.50 à $37.50
Paletots en Melton bleu $25.00
Tous ces paletots sont doublés en peluche de fantaisie ou doublure piquée.
Paletots pour garçons, tout laine, beaux paletots chauds, envers quadrillé . . . $9.95
Complets pour hommes et jeunes gens, en serge grise, noire et bleu marine. Doublés en satin artificiel, la serge est garantie tout laine. Modèles anglais à devant croisé $24.50 ou simple $24.50

CREDIT

FEUILLETON DE LA "PATRIE"

Le Chevalier du Silence

par CLAUDE MONTORGE — Illustré par MAURICE GAGNON

7 Suite

L'obstacle qui, à ses yeux ingénus, s'opposait à son mariage avec Bernard, s'effondrait. Elle se rendit chez le jeune homme.

Elle le trouva plongé dans une prostration morne, accablé de ce mortel dégoût de vivre que connaissent bien les oisifs, les célibataires invétérés, ceux dont l'existence n'a pas de but.

En voyant entrer sa cousine, son front se dérida. Il venait de songer à elle, à ses rigueurs, à son insaisissable esprit, au mystère de sa discrétion, avec une grande amertume.

Elle était radieuse, rayonnante et heureuse.

— Mon cousin, dit-elle, excusez la hardiesse de ma démarche et celle du langage que je vais employer. Vous le voyez, je suis tout essoufflée parce que j'ai couru pour ne pas perdre une minute de l'exquis enivrement que je viens vous demander de partager...

Surpris, Bernard la regardait avec un étonnement et une ferveur croissantes, tant elle lui paraissait transfigurée par un immense bonheur intérieur.

— Bernard, reprit-elle, contre les usages établis, en dépit de l'opinion fâcheuse que mon audace va vous inspirer, je suis accourue ce matin, dans le riant soleil, pour vous dire que je vous aime, que je vous aime de toute mon âme, que je vous aime comme on ne peut aimer qu'une fois dans sa vie, que je vous aime comme on aime l'homme qui est le but de toutes les pensées, de tous les désirs, de toutes les espérances, de tous les rêves, de toutes les prières, de toutes les joies, de toutes les douleurs, de toutes les larmes, de toutes les angoisses, de toutes les terreurs, de toutes les extases, de toutes les ivresses, de toutes les folies, de toutes les agonies, de toutes les morts, de toutes les résurrections, de toutes les éternités, de tous les infinis, de tous les paradis, de tous les enfers, de tous les cieux, de tous les univers, de tous les mondes, de toutes les vies, de toutes les âmes, de toutes les consciences, de tous les êtres, de tous les néants, de toutes les possibilités, de toutes les impossibilités, de tous les rêves, de toutes les réalités, de toutes les vérités, de tous les mensonges, de toutes les hypocrisies, de toutes les sincérités, de toutes les franchises, de toutes les duplicités, de toutes les naïvetés, de toutes les roueries, de toutes les ingénuités, de toutes les perfidies, de toutes les candeurs, de toutes les noirceurs, de toutes les blancheurs, de toutes les laideurs, de toutes les beautés, de toutes les difformités, de toutes les harmonies, de toutes les cacophonies, de toutes les monstruosités, de toutes les grâces, de toutes les disgrâces, de toutes les élégances, de toutes les gaucheries, de toutes les distinctions, de toutes les vulgarités, de toutes les délicatesses, de toutes les goujaterie, de toutes les politesses, de toutes les impolitesses, de toutes les bienséances, de toutes les inconvenances, de toutes les pudeurs, de toutes les impudeurs, de toutes les chastetés, de toutes les impudicités, de toutes les vertus, de tous les vices, de tous les crimes, de tous les forfaits, de toutes les infamies, de toutes les honnêtetés, de toutes les malhonnêtetés, de toutes les probités, de toutes les improbités, de toutes les loyautés, de toutes les déloyautés, de toutes les fidélités, de toutes les infidélités, de toutes les constances, de toutes les inconstances, de toutes les fermetés, de toutes les faiblesses, de toutes les énergies, de toutes les lâchetés, de toutes les bravoures, de toutes les couardises, de toutes les héroïcités, de toutes les abjections, de toutes les grandeurs, de toutes les petitesses, de toutes les générosités, de toutes les mesquineries, de toutes les prodigalités, de toutes les avarices, de toutes les économies, de toutes les gaspillages, de toutes les sobriétés, de toutes les gloutonneries, de toutes les abstinences, de toutes les gourmandises, de toutes les tempérances, de toutes les intempérances, de toutes les luxures, de toutes les continences, de toutes les ardeurs, de toutes les froideurs, de toutes les tendresses, de toutes les indifférences, de toutes les haines, de toutes les amitiés, de toutes les inimitiés, de toutes les sympathies, de toutes les antipathies, de toutes les adorations, de toutes les exécrations, de toutes les bénédictions, de toutes les malédictions, de toutes les vénérations, de toutes les abominations, de toutes les admirations, de toutes les mépris, de toutes les estimes, de toutes les dédains, de toutes les considérations, de toutes les indifférences, de toutes les égards, de toutes les irrespects, de toutes les déférences, de toutes les insolences, de toutes les humilités, de toutes les orgueils, de toutes les modestes, de toutes les vanités, de toutes les superbes, de toutes les humbles, de toutes les fiertés, de toutes les bassesses, de toutes les hautaines, de toutes les basses, de toutes les nobles, de toutes les roturières, de toutes les aristocrates, de toutes les démocrates, de toutes les républicaines, de toutes les royalistes, de toutes les impérialistes, de toutes les anarchistes, de toutes les socialistes, de toutes les communistes, de toutes les capitalistes, de toutes les prolétaires, de toutes les bourgeoises, de toutes les ouvrières, de toutes les paysannes, de toutes les citadines, de toutes les campagnardes, de toutes les provinciales, de toutes les parisiennes, de toutes les étrangères, de toutes les françaises, de toutes les européennes, de toutes les américaines, de toutes les asiatiques, de toutes les africaines, de toutes les océaniennes, de toutes les polaires, de toutes les équatoriales, de toutes les tempérées, de toutes les torrides, de toutes les glaciales, de toutes les brûlantes, de toutes les tièdes, de toutes les froides, de toutes les chaudes, de toutes les humides, de toutes les sèches, de toutes les pluvieuses, de toutes les ensoleillées, de toutes les nuageuses, de toutes les claires, de toutes les sombres, de toutes les lumineuses, de toutes les ténébreuses, de toutes les aériennes, de toutes les terrestres, de toutes les aquatiques, de toutes les marines, de toutes les fluviales, de toutes les lacustres, de toutes les océaniques, de toutes les méditerranéennes, de toutes les atlantiques, de toutes les pacifiques, de toutes les arctiques, de toutes les antarctiques, de toutes les boréales, de toutes les australes, de toutes les orientales, de toutes les occidentales, de toutes les septentrionales, de toutes les méridionales, de toutes les terrestres, de toutes les célestes, de toutes les sidérales, de toutes les solaires, de toutes les lunaires, de toutes les stellaires, de toutes les planétaires, de toutes les cométaires, de toutes les météoriques, de toutes les galactiques, de toutes les nébuleuses, de toutes les siriennes, de toutes les polaires

LA TEMPÉRATURE

BEAU ET PLUS DOUX

TORONTO, 26—Une grande dépression qui est centralisée au-dessus du Manitoba, s'edirige rapidement vers l'est, tandis que la pression est forte au-dessus des provinces maritimes. Une vague de froid se répand sur la Saskatchewan et l'Alberta.

NAISSANCES

ROLLAND — A Montréal, le 23 novembre 1927, au No 228 ave Notre-Dame de Grâces, à M. et Mme Ovila Rolland, née Amanda Legault, une fille baptisée Marie Cécile Louise Susanne.

Parrain et marraine, M. Armand Legault et Mlle Fortunate Legault, oncle et tante de l'enfant. Porteuse, Mlle Annette Legault. 232-1

DECES

BASTIEN — A Montréal, le 24 courant à l'âge de 52 ans 11 mois, est décédé J.-Henri Bastien, épicier, fils de Magloire Bastien Bourgeois.

Les funérailles auront lieu lundi, le 21 courant, le convoi funèbre partira de la demeure de son père No 4830 rue S.-Urbain à 8.30 heures, a.m. pour se rendre à l'église Saint Enfant Jésus où le service sera chanté à 9 heures, et de là à St-Vincent de Paul, Co., Laval, lieu de la sépulture.

Parents et amis sont priés d'y assister sans autre invitation. 231-2

CUSSON — A Montréal, le 25 courant à l'âge de 61 ans est décédé Laurent Cusson.

Avis des funérailles plus tard.

DeSEVE — A Montréal, le 25 courant à l'âge de 69 ans est décédé Alfred De Sève, artiste violoniste, époux de Joséphine Bruneau.

Les funérailles auront lieu lundi, le 28 courant, le convoi funèbre partira de sa demeure, No. 4277, ave Esplanade à 8 heures a.m. pour se rendre à l'église du Gésu, où le service sera célébré à 8.30 hre et de là au cimetière de la Côte des Neiges, lieu de la sépulture. Parents et amis sont priés d'y assister sans autre invitation 232-1

LACHAPELLE—A Montréal, le 24 novembre 1927, à l'âge de 79 ans, et 4 mois, est décédé Alphonse Lachapelle, époux de Julie Desmarais, No 11 Parc Marguerite Bourgeois, Pte St-Charles.

Les funérailles auront lieu lundi le 28 courant, à 8 heures. Le convoi funèbre partira de la demeure mortuaire à 7.45 heures, pour se rendre à l'église paroissiale et de là au cimetière. Parents et amis sont priés d'y assister sans autre invitation.

MORNEAU — A Montréal, le 25 novembre 1927, à l'âge de 57 ans 10 mois, est décédée Anais Morneau, épouse d'Edmond Coulombe.

Les funérailles auront lieu lundi, le 28. Le convoi funèbre partira de la demeure de son épouse, 1469 rue Plessis à 7 hrs. 45, pour se rendre à l'église Ste-Brigide où le service sera célébré à 8 hrs., et de là au cimetière de l'aCôte des Neiges, lieu de la sépulture.

Parents et amis sont priés d'y assister sans autre invitation. La défunte était dame de Ste-Anne.

ROULEAU — A St-Barthelemy, le 24 courant, à l'âge de 85 ans, est décédé le notaire François Ephrem Rouleau.

Les funérailles auront lieu à St-Barthelemy, le lundi 28 courant, à 10 heures. 231-2

REMERCIEMENTS

MOQUIN — La famille Alexis Moquin, remercie sincèrement les personnes qui ont bien voulu leur témoigner des marques de sympathie à l'occasion de la mort de leur père soit par offrandes de messes, tributs floraux, bouquets spirituels, télégrammes, visites ou assistance aux funérailles.

Services Anniversaires

BARSALOU—Le 29 novembre 1927, à 8 heures, à l'église Ste-Madeleine d'Outremont, sera chanté un service anniversaire pour le repos de l'Ame de Mme Joseph Barsalou, née Marguerite Cholette.

Parents et amis sont invités.

DECES A MONTREAL

BASTIEN — Justine Lalonde, 63 ans, épouse de Georges Bastien, décédée le 24 courant, 166 Isabeau.

BISSONNETTE — Henri, 47 ans, menuisier, époux de Rose-Alma Provost, décédé le 24 courant, 4345 rue Wellington.

BEAUCHAMP — Gérard, 1 an fils de Arthur Beauchamp, décédé le 25 courant, 808 S.-Ferdinand.

BEAUCHAMP — Léopoldine, 88 ans, veuve d'Octave Pigeon, décédée le 23 courant, Hôtel-Dieu de Montréal.

CHARBONNEAU — Joseph Louis, 62 ans, musicien, époux de Blanche Halpin, décédé le 23 courant, 45 1-2 d'Aiguillon, Québec.

COULOMBE — Analise Morneau, 57 ans, épouse d'Edmond Coulombe, décédée le 25 courant, 1469 Plessis.

DULMAN— Raymond, 76 ans, veuf de Marie Savoie, décédé le 25 courant, 4220 Henri-Julien.

DESORMEAUX — Gilberte, Ian, fille de Raoul Desormeaux, décédée le 24 courant, 2538 Joliette.

GRANDCHAMP — Albina Marcoux 68 ans, épouse de Joseph Granchamp, décédée le 24 courant, 1648 Notre-Dame Ouest.

LORTIE — Armand, 44 ans, ferblantier, époux d'Angélina Langlois, décédé le 25 courant, 5152, 51ème ave Rosemont.

LABELLE — Straphin, 79 ans, boulanger, veuf de Rose-Alba Laferté, décédée le 24 courant, 718 Demontigny Est.

LACHAPELLE — Alphonse, rentier, 79 ans, époux de Julia Desmarais, décédé le 24 courant, 11 Parc Marg. Bourgeoys.

LEWIS — William, 60 ans, journalier, fils des défunts John Lewis et Mary Walsh, décédé le 24 courant, 310 Lagauchetière Est.

LACHAPELLE — Onésime, 78 ans, journalier, époux de Dina Gareau, décédé le 24 courant, 4402 Papineau.

MOREAU — Paul, 5 ans, fils de Zénon Moreau et de Rosina Côté, décédé le 25 courant, 314 Beaulieu.

OUELLETTE — Justine Hudon, 74 ans, épouse d'Eliphe Ouellette, décédée, le 25 courant, 1488 Valois.

ST-AMANT — Mary Ann Ryan Hanson, 36 ans, épouse de Paul St-Amant, décédée le 24 courant, 3458 Delorimier.

TSING — Mark Woun, 58 ans, 28 Lagauchetière Ouest.

La Société Co-opérative
DE FRAIS FUNERAIRES
Entrepreneurs de pompes funèbres
Bell 1255. Assurances Funéraires
242 RUE STE-CATHERINE EST

La Compagnie d'Assurance Funéraire
Urgel BOURGIE Limitée
Entrepreneurs de Pompes Funèbres
La seule compagnie BOURGIE autorisée à faire l'assurance funéraire au CANADA
3420 Notre-Dame Ouest. Tél. Yo. 1511

LETTRE DE ROME

IMPORTANTE DÉCLARATION

Au sujet de la question romaine. — La note du "Foglio d'Ordini".

Ecrit spécialement pour la "Patrie".—Tous droits réservés.

Par MONREALE

ROME, le 22 octobre — (Du correspondant romain). — Des deux réponses provoquées par les articles de l'"Osservatore Romano", l'une déjà, celle de M. Arnaldo Mussolini, avait un caractère à peu près officieux. Nous avons maintenant une déclaration officielle, sinon du gouvernement de M. Mussolini, au moins du parti fasciste et l'on sait que pratiquement il ne peut y avoir désaccord entre l'un et l'autre.

Voici la traduction de la note très importante publiée au sujet de la question romaine en tête du dernier numéro du "Foglio d'ordini", le bulletin officiel des "ordres" du "Fascio".

"Après cinquante-sept ans, la Question Romaine est revenue ces derniers jours au premier plan de la grande actualité suscitant un intérêt vif et justifié dans l'opinion publique de l'Italie et du monde.

Le débat entre l'organe du Saint Siège et certains écrivains fascistes permet d'arriver pour le moment aux conclusions suivantes:

1) La forme du débat a été élevée et sereine, digne du sujet délicat et conforme à la nouvelle atmosphère créée par le régime fasciste.

2) On peut dire sur la base des articles de l'"Osservatore Romano" que pour le Vatican la question n'est pas de caractère international mais simplement bilatéral, c'est à dire à régler entre l'Etat Italien et le Saint Siège. Ce qui est juste du point de vue de l'histoire et de la logique. Cela évite des interventions dangereuses et des complications inutiles.

3) Il semble légitime de déduire du contexte des articles de l'"Osservatore Romano" que la question de la réelle indépendance politique et juridique du Saint Siège n'est pas nécessairement liée à des conditions d'ordre territorial. Il est évident que pour l'Italie fasciste est et serait hors de toute discussion une restauration même dans le format le plus réduit du pouvoir temporel qui a cessé en 1870 avec, un avantage immense — à notre avis — pour le prestige moral de l'Eglise de Rome.

Devant les manifestations de ces derniers jours, les fascistes réellement conscients de la puissance et du caractère de l'Etat fasciste doivent éviter deux positions opposées et toutes deux éloignées de la réalité: la question de ceux qui affirment dogmatiquement l'impossibilité absolue de résoudre la question romaine et la position de ceux qui croient que la question peut être résolue facilement et rapidement.

Il n'y a jamais eu de noeud dans l'histoire qui n'ait été dénoué ou par la force ou par la patience ou par la sagesse: il en est ainsi de la question romaine. Le régime fasciste qui a devant lui tout le XXe siècle peut réussir, sans abdiquer aucun des droits fondamentaux de l'Etat, là où le démo-libéralisme a échoué dans des tentatives répétées.

La conclusion peut être celle-ci: "difficile mais pas impossible."

Cette conclusion finale est légitime, mais on n'en pourrait dire autant de tous les détails des déductions précédentes. Ce qui paraît certain, c'est que la polémique actuelle a porté plus de lumière dans le débat: elle a précisé la position du Vatican à l'égard du caractère universel du problème et elle a, d'autre part, fait connaitre l'attitude du fascisme quant à l'hypothèse d'une solution territoriale. Le problème en est certainement devenu plus clair mais on n'osrait dire que la solution en paraisse plus proche...

MONREALE...

Sympathies à la famille Brodeur

Une liste supplémentaire de témoignages de sympathies, adressés à la famille de l'échevin J.-A.-A. Brodeur, nous est fournie par le greffier de la ville. Voici cette liste:

Témoignages de sympathies: M et Mme Henri Labelle, Mlle Labelle, Mme Henri Labelle, M. et Mme Amédée Geoffrion, Mme Clause Choquette, Mme Auguste Singer, Mlle Marie Larin, Mlle Lesage, Mlle Mary Fitzgerald, Mme Catherine Fitzgerald, Mlle Marguerite Laurendeau, Mlle Olange Thibaudeau, M. Gaston Delisle, Mme F.-X. Choquette, Mlle Barclay, M. Jules Bauset, Mlle C.-S. Quinn, M. et Mme Joseph Hurtubise, le lieut.-col. et Mme P.-E. Bélanger, Mlle Raymond, Mme E.-L. Carignan, Mlle Madeleine Thibaudeau, Mme Victor Geoffrion, M. G.-Adolphe Lemieux, docteur J.-A. Saint-Denis, M. et Mme J. Nault, Mlle Alice Thurber, Mlle Gertrude Bélanger, Mlle Alice-N. Sharp, M. Fernand Mousseau, Mme A.-N. Roland, Mme A.-R. Darche, M. et Mme Pierre Beullac, la supérieure des oSeurs de l'Espérance, Mme Hubert, Mlle Paule Persillier-Lachapelle, Mme Birchall, M. Georges Dumont, Mm eAlban Germain, M. et Mme Jules Tessier, les Soeurs de la Charité, M. et Mme R. Perreault, Mme J. Brosseau, Mlle Jeanne Dorion, Mlle Madeleine Henry, Mme A. Ducharme-Leclerc, M. Charles Smith, M. Francis MacKay, les Soeurs de Ste-Croix de Saint-Etienne, M. et Mme G. DeSerres, Mlle A. Halde, Mlles C. et J. Naud, le colonel et Mme J.-T. Ostell, M. et Mme E. Provencher, la ville de Lavaltrie Rapides, la Commission des Tramways, de Montréal, M. et Mme Edouard Montpetit, M. Alfred-J. Laurence, Mlle Cinq-Mars, Mlle Elizabeth Godin, la famille Pellegrino, Mlle Desrochers, les Soeurs franciscaines, M. et Mme Georges Delfosse, Mme Henri et Mme Georges Delfosse, Mme Henri Gauthier, M. et Mme Paul Spénard, Mme L.-P. Brodeur de Lorimier, le baron de Vitrolles, Mme Henri Gauthier, Mlle Marcelle Viau, Mlle Décary M. et Mme Guillaume Saint-Pierre, Soeur Marie-Aline supérieure de l'asile de la Providence, Mme de la Gouplillère, et Mme Blunt, religieuses s.c.j., Mme Wauters, supérieure du couvent du acré-Coeur; la rév. soeur Amarine, supérieure générale des soeurs de Charité de la Providence, Mmes Iser R. Lamothe, B. de Boucherville, de Traversay, religieuses Sacré-Coeur; Mme J. R. Thibaudeau, Mme M. Hay, Mlle Thérèse Hay, Mme Latendresse, Mme P. A. Steele, Mlle Steele, M. et Mme Sifroy Fortin, M. et Mme François Mathys, docteur et Mme A. K. Maiouf, M. et Mme André Laferrière, docteur Paul Dupré, Mlle Stafford, M. Georges-A. Simard, M. J. H. Labelle, le R. P. A. Tucci, M. D. W. Gagnon, Mlles de Bellefeuilles, Mme E. Lefebvre de Bellefeuille, docteur Alfred Dauth, M. et Mme Louis Franchère, M. et Mme C. Horace Lyndsay, docteur et Mme C. A. Daigle, M. et Mme J. T. Bergeron, M. et Mme E. Garnon, M. et Mme Wilfrid Lévesque, Mlle C. Charlebois, M. E. W. Villeneuve, Mgr. Lepailleur, Mme J. D. Dumault, M. J. O. Desy, M. et Mme D. F. Perrin, M. Marcel Rainville, M. J. A. W. Bastien, Mlle Lucie Lamothe, docteur Camille Bernier, Mlle Baudouin, Mlle H. Grenier, M. et Mme Charles Desfaillets, M. Roland Maillet, docteur A. M. Gagnon, M. W. M. Couper, Mlle Besserette, M. J. O. Labrecque, M. et Mme Norbert Faribeau, M. Albert Jetté, M. René Grenier, Mme D. A. Lafortune, le juge A. Dorion, Mme William Lamothe, M. l'abbé R. Caillé, et la desserte des Chinois, M. Alcide Chaussé, M. et Mme H. Champagne, M. J. W. Léger, Mme Pierre Poujin, M. Achille Latreille, M. et Mme Emile Lefort, les Soeurs de la Providence (Institution des Sourdes-Muettes); M. et Mme J. B. A. Valois, M. H. D. Elliott, l'Ordre des Forestiers Canadiens le Cercle social de la paroisse de Ste-Thérèse de l'Enfant-Jésus, Mme A. R. Giroux, Mme E. Emond, le comité provincial du suffrage féminin, M. J. E. Sansregret, M. Victor Charbonneau, M. Arthur Ecrément, M. Beaudry Martineau, M. et Mme J. H. Aubé, M. et Mme Hector Hardy, les Soeurs de l'hôpital du Sacré-Coeur, M. J. N. Lesard, M. Adjutor Turcotte, Mlle J. Marchand, le rév. frère Marceau, Mlle Rolland, M. et Mme Alfred Foret, docteur A. M. Dérome, le rév. frère Philippe, M. Laurent Geoffrion, Mme Henri A. Bélque, M. Bruno Beaulieu, Mlle A. Béland, l'abbé E. Choquette, l'abbé J. O. Maurice, M. et Mme Honoré Mercier, M. et Mme J. A. Beaudoin, l'abbé C.-A. Labelle, Mme C. E. Valiquette, Mlle Y. Guimond, Mme J. A. Beauchamp, Mme T. A. Cook, les rév. frères Elie, Nicolas, Jérome, du Mont Saint-Louis, le R. P. Adélard Dugré, s.j., le juge et Mme Lelieuf, M. A. Sylvio, l'hon. et Mme Athanase David, M. Henri Desrochers, madame J. P. Desrochers, le R. P. Joseph Lalande, M. Raoul Lacroix, M. Thomas Walsh, Mlle Blanche Basin, Mlle A. Dorion, Mlle Tresler, Mlle LeMoyne de Martigny, Mlle Adèle LaMothe, Mlle A. Dussault, M. et Mme J. E. Tisseur, M. et Mme V. Geoffrion, Mlle E. M. Darling, M. et Mme Gustave Pitau, M. J. E. Deslauriers, Mlle Sarah Tansey, Mme N. Dussault-Hill, M. et Mme V. J. Hushion, le recorder et Mme Semple, Mlle H. Mignault, Mme H. M. Grenier, le comité exécutif de la ville de Montréal, sir Frederick Williams-Taylor, le R. P. P. Bournival, s.j., Mlle Jeanne Lamarre, M. l'abbé Adam, M. Eugène Côté, Mme Donat Brodeur, Mme A. Stewart, M. E. T. Sampson, l'Association des médecins inspecteurs du service de santé de la cité de Montréal, le sénateur Lorne-C. Webster, le R. P. Béliveau, o.p., M. et Mme C. A. Guertin, la société des enfants de marie du Sacré-Coeur; le R. P. Joseph Guy, o.m.i., de Gravelbourg; les dames patronnesses de l'hôpital Notre-Dame, Mlle Bessie Strong, le chef Pierre Bélanger, l'administration de l'hôpital Ste-Justine, Mme Marie-René Leriche, M. Emile Ostiguy, M. et Mme Edouard Beaudry, Mlles Villeneuve, M. Gustave Lemieux, M. Hector Laferté, M. et Mme Georges-Etienne Versailles, Mlle Daveluy, M. et Mme R. Brian Daville, Mlle Lamontagne, M. J. A. Cloutier, M. et Mme H. Gérin-Lajoie, Mlle Régina Daveluy, M. et Mme William E. Morgan, Mme B. Rainville, M. et Mme Alain de Bellefeuille, M. et Mme Raymond Bastien, M. Arthur S.-Pierre, M. l'abbé E. Canno, de l'université Laval de Québec, Mlle Aurèle Mélard, M. et Mme J. D. Therrien, M. Narcisse J. A. Vérmette, M. A. Cantin, Mlles Fortin, Mlle Nelson, Mme O. Pelletier, le R. P. Bercéchem, o.m.i., la famille M. Blain, M. et Mme A. Desrochers, Mlles S. et J. Renaud, la ville de Westmount, la galerie de la Presse municipale.

Offrandes de fleurs: le comité exécutif et les officiers de la haute cour de l'ordre des Forestiers Canadiens; M. et Mme W. Ziff, la Cour Ste-Thérèse, des Forestiers Indépendants.

Offrandes de messes: M. et Mme A. Délisle, M. Henri Desroches, Mme Alfred-A. Thibaudeau, M. et Mme Eug. Gauvin, M. J. E. Séguin, la cour 341 des Forestiers Canadiens, de Notre-Dame de Lévis; l'état-major et les membres du corps de police de Montréal; la cour Mont-Royal 740, de l'ordre des Forestiers Canadiens.

Télégrammes: les membres de la Cour Laflèche des Forestiers Canadiens, de Trois-Rivières; M. Adrien Bellefeuille.

CHEMIN DE FER PACIFIQUE CANADIEN

Reprise du service Montréal-Newport-St-Johnsbury

Commençant le dimanche, 27 novembre, le train No 212, quittant Montréal, gare Windsor, à 9.10 a.m. chaque jour, circulera aussi lorsque St-Johnsbury et le train No 211 quittera St-Johnsbury, à 2.37 p.m., chaque jour, pour Montréal. Ces trains circuleront et arrêteront aux gares intermédiaires, selon leur cédule originale et comporteront des wagons réguliers et wagon-salon-café.

Raccordement chaque jour, sauf le dimanche, à St-Johnsbury, avec les trains du Maine Central, pour et d Portland, Me., commençant le lundi, 28 novembre.

Le train No 214, quittant maintenant Montréal, gare Windsor, à 5 h. 20 p.m., chaque jour, sauf le dimanche, pour Newport et le No 213 de Newport à 7.45 a.m., chaque jour, sauf le dimanche, pour Montréal, demeurant en service.

NOUVELLES MARITIMES

58 NAVIRES VONT QUITTER LE PORT AVANT DECEMBRE

La première indication de la fermeture de la navigation est donnée ce matin.

Jeudi prochain, 1er décembre, il ne restera presque plus de navires dans le port de Montréal, bien qu'on annonce du temps doux et qu'il n'y ait pas menace de glace. Il y a encore cinquante-huit navires qui doivent quitter le port avant la fermeture de la navigation. L'an dernier le dernier départ ne fit le 6 décembre. Depuis une période de cinquante ans, le 28 novembre est la date moyenne pour la fermeture de la navigation. L'an dernier la navigation fut close le six décembre. Cependant, en 1918, un navire partit d'ici le 14 décembre. Il y avait quarante-trois navires dans le port, hier.

PREMIERE INDICATION

Avec le départ en fin de semaine de quatre paquebots nous arrive la première indication que la saison maritime à Montréal est sur le point d'être close. Ce que Montréal perd en fait de tourisme, d'immigration, etc., Halifax le gagne ainsi que S.-Jean, N.-B., villes qui deviendront les terminus de ces paquebots des quatre principales compagnies maritimes d'ici, la White Star, le Pacifique Canadien, la ligne Cunard et la ligne Anchor-Donaldson.

DERNIERS DEPARTS

Une foule intéressée a vu le dernier des paquebots quitter notre port, à dix heures, cet avant-midi, lorsque le "Letitia", de la ligne Anchor-Donaldson quitta le hangar No. 3 avec une nombreuse liste de passagers. A l'aurore l'Ausonia nous quitta, et ce navire de la ligne Cunard avait environ 500 passagers à bord.

LES GRAINS

Lorsque l'on préparera les statistiques des grains, dans le port de Montréal, aujourd'hui, l'on verra que le chiffre record de 190,000,000 de boisseaux a été atteint. Hier, la manutention totale était de 189,-302,948 et au cours de la journée on en a expédié plus d'un million de boisseaux.

UN MARIAGE

George McLaughlin, du département des Douanes et de l'Immigration de la Marine Marchande Canadienne et anciennement employé de l'équipe du quai de Chemin de fer National, s'est marié, ce matin, à 8 heures 30, à l'église S.-Michael, avec Mlle Lawson

NOMINATIONS

J.-N. Catton, vient d'être nommé agent des passagers pour la ligne Cunard, la ligne Anchor-Donaldson, avec ses quartiers-généraux à Montréal, remplaçant ainsi M. W. Hirshch, qui a démissionné.

E.-A. Durnford a remplacé M. Catton dans le département des cabines.

RECEPTION

Les consuls et les agents consulaires représentant les pays entourant la Méditerranée ont été les hôtes de la ligne White Star, à bord du "Laurentic", à New-York, hier. Il y eut visite du paquebot et déjeuner à bord. Il y avait environ 200 convives.

DEPARTS

Le paquebot "Regina", de la ligne White Star est parti à bonne heure, ce matin, faisant le dernier voyage de cette ligne entre Montréal et l'Europe, cette année. Il y avait environ 650 passagers à bord. Le "Majestic", de la ligne White Star, quittera New-York à 11 heures 30 a.m., aujourd'hui.

Mouvements des Paquebots

L'Antonia, de la ligne Cunard, arrivera de Southampton à Halifax, aujourd'hui.

Le Montclare, du C.P.O.S. arrivera de Liverpool à S.-Jean, aujourd'hui.

L'Albertic, de la White Star, arrivera de Montréal à Liverpool, aujourd'hui.

L'Alaunia, de Cunard, arrivera de Montréal à Plymouth, aujourd'hui.

Le Montcalm, du C.P.O.S. arrivera de Montréal à Liverpool, aujourd'hui.

Le Dresden, de Nor. G. Lloyd, arrivera de Brême à N.-York, aujourd'hui.

Le Caledonia, d'Anchor, arrivera de Glasgow à New-York, dimanche.

L'Amer. Shipper, de la Amer. Mer, arrivera de Londres à New-York lundi.

L'Antonia, de Cunard, arrivera de Southampton à N.-York, lundi.

Le Carinthia de Cunard arrivera de Liverpool à N.-York, lundi.

Le Celtic, de la White Star, arrivera de Liverpool à N.-York lundi.

Le Leviathan, de la U. S. L. arrivera de Southampton à N.-York, lundi.

Le Minnetonka, de la Atl. Transp. arrivera de Londres à N.-York, lundi.

Le Penland, de la Red Star, arrivera d'Anvers à N.-York, lundi.

Le Frederick VIII, de la Scand. Am., arrivera d'Oslo à N.-York, lundi.

Le Harnburg, de la Ham. Amer. arrivera de Hambourg à New-York, lundi.

Le Stockholm, de la Swed. Amer. arrivera de Gothenburg à New-York, lundi.

Le Président Wilson, de la Dollar S. C. arrivera de Marseilles à N.-York, mardi.

Le Volendam, de la Holl. Amer. arrivera de Rotterdam à N.-York, mardi.

NOTRE COMMERCE AVEC LA GRECE

M. Brainard P. Salmon, chef du bureau de renseignements grec dans l'Empire britannique et aux Etats-Unis, a visité Montréal tout récemment. Il a eu de longues conférences avec M. George Kalfas, consul de Grèce, au sujet de l'importation et de l'exportation des produits alimentaires et autres denrées.

Elections de la section Féminine Dorion-S.-Louis

Les femmes libérales de la section Dorion-St-Denis sont priées de se réunir le mercredi, 30 novembre, à 3 heures de l'après-midi, au No 5913 rue Christophe-Colomb, pour l'élection des officiers pour 1928.

LE "POOL" DU GRAIN ET SES AVANTAGES POUR LE FERMIER

M. Garland, député de Bow River, fait une très intéressante causerie.

LIBERATION

Au dîner-causerie du Young Men's Canadian Club, hier soir, au Queen's, M. E. J. Garland, député de Bow River, Alberta, a vivement intéressé son auditoire en traitant de l'"Organisation économique dans l'Ouest canadien."

C'est d'abord un tableau plutôt désolant que l'orateur fait du travail de la culture dans l'Ouest et il s'amuse de la littérature destinée aux futurs immigrants qui présente l'Ouest comme une terre promise où le maximum de prospérité peut être atteint avec le minimum d'effort.

En regard de cette littérature, il montre le fermier aux prises avec les vents dévastateurs, avec le ver rongeur, les mouches, la rouille et autres fléaux qui sont le cauchemar du cultivateur.

Et à ces difficultés naturelles venaient se greffer, autrefois, aussi l'existence d'un syndicat ou pool, les embarras de vendre la récolte en l'espace de trois mois, à la merci des intermédiaires.

En 1906 s'organise dans le Manitoba le Grain Growers' Stock Exchange, dont les actionnaires et les directeurs ne sont que des fermiers, exclusivement des fermiers. De 1906 à 1927, il n'est arrivé qu'une fois à cette organisation de ne pas payer de dividendes.

Le point tournant de la marche en avant des fermiers se produisit en 1919, alors qu'ils se trouvèrent si bien organisés que pour la première fois dans l'Amérique du Nord leur grain était vendu et non acheté. L'on comprend ce que cela signifiait, pour le fermier. D'après l'ancien système, le fermier acceptait pour sa récolte, le prix qu'on lui offrait, tandis que depuis il fixe le prix qu'il désire.

La conséquence, c'est que les fermiers commencèrent à jouir des avantages d'une organisation protectrice de leurs intérêts, mais ils rencontrèrent encore des difficultés et ce n'est qu'en 1923 qu'ils parvinrent à s'organiser d'une façon définitive.

En effet, les années qui suivirent la Grande Guerre, ne furent pas roses, d'après M. Garland, alors que les dettes s'étaient tellement accumulées qu'un grand nombre émigrait aux Etats-Unis, afin d'échapper à leurs créanciers. C'était à l'époque où un médecin, appelé pour un malade, se faisait garantir la gazoline de son automobile, avant que de se rendre auprès d'un malade.

Mais grâce à l'organisation d'un syndicat fonctionnant merveilleusement, à partir de 1923, les fermiers commencèrent à payer leurs dettes, le grain se vendit alors à 73 sous, avec une vente de 34,000,000 de boisseaux, en trois mois. Depuis, les cultivateurs, au lieu de financer avec les banques font affaire avec le syndicat.

M. Garland termine en citant ce que disait M. R. B. Bennett, dans un discours, le printemps dernier, à Calgary, exprimant sa confiance dans le pool du grain et incitant les fermiers à renouveler leur contrat qui est de cinq ans.

SYSTEME MUNICIPAL D'ARRONDISSEMENTS

Conférence sur cette question par l'ex-maire McLagan de Westmount.

Devant les membres du club des "Montreal Social Workers", réunis à l'hôtel Windsor, l'ex-maire de Westmount, M. P. W. McLagan, a expliqué le système de gouvernement municipal par arrondissements. Il affirma que ce système était analogue au gouvernement du Canada et à celui des Etats-Unis. Chaque province ou chaque état s'occupe des questions internes qui l'intéresse et les grandes questions qui intéressent tout le pays sont décidées par Ottawa ou Washington. Il en est de même pour le système d'arrondissements. Chaque arrondissement connait des questions locales qui l'intéressent et n'ont aucune portée sur l'administration générale, tandis que l'autorité centrale doit s'occuper des grandes voies de communications, des égouts, des finances, enfin de tout ce qui intéresse la ville prise en son ensemble.

M. McLagan s'est contenté de poser ces principes généraux et a dit ne pas être en mesure de répondre aux questions de détail qui lui ont été posées. On l'a surtout questionné au sujet de l'aide social, mais il répond qu'on doit attendre le rapport de la commission qui a été nommée pour étudier à fond cette question. Il a aussi déclaré que dans le cas où ce système serait adopté, Westmount ne saurait dicter à Montréal si elle doit demeurer un tout complet ou être divisée en arrondissements.

L'orateur a été présenté par Mlle K.-M. Moore et remercié par M. John Kidman. L'assemblée était présidée par Mlle Winifred Scott.

Propagande sûre

TOKIO, 26. — Les autorités japonaises sont assez embarrassées. Le socialisme, qui a déjà recruté au pays du Soleil Levant de trop nombreux adhérents, menace de prendre une nouvelle extension par suite de la propagande incessante et intensive à laquelle se livrent actuellement les soviets. Or, ceux-ci ont trouvé un moyen très moderne de répandre leurs déplorables doctrines sociales et qui échappe à toute répression.

Ils n'envoient pas d'agents qu'on pourrait expulser, de zélateurs qu'on pourrait emprisonner. Ils ont inventé bien mieux que cela. Ils ont installé une puissante station de T. S. F. à Vladivostok,

INSULTE POUR LES IRLANDAIS

Ils prennent d'assaut le cinéma où l'on montre une pellicule.

LE KAISER EN CAUSE

SIDNEY, Nouvelle-Galles du Sud, 26. (Presse canadienne). — Que le film intitulé "The Callaghans and Murphys" est un sanglant affront à la race irlandaise, cela ne fait pas doute aux fils de la verte Erin qui ont pris d'assaut le théâtre Brunswick à Melbourne.

Plus d'un habitué mordit la poussière, des yeux furent noircis et toutes les têtes constituèrent une cible aux agresseurs. La police dut jouer du bâton pour rétablir l'ordre. M. l'abbé McCarthy a déclaré que l'on ferait sauter le premier théâtre qui oserait mettre cette pellicule à l'écran.

LE ROLE DU KAISER

Berlin, 26. (Presse associée). — Les tribunaux se sont rendus à la demande de l'ex-kaiser et ont ordonné à Edwin Piscator, gérant du théâtre communiste, d'éliminer dans "Raspoutine", la scène où le kaiser adresse la parole à ses troupes. Dans le cas de Bismarck, la cour suprême a déclaré que les hommes historiques pouvaient être portés au théâtre à la condition que leur honneur ne soit pas attaqué. Piscator se pourvoira probablement en appel.

Londres, 26.—L'assistance a stiffié du commencement à la fin, jeudi soir, "Sirocco", une pièce du dramaturge Noël Coward, âgé de 28 ans.

UNE FIRME DONT LE SUCCES S'AFFIRME DE PLUS EN PLUS

Une offre avantageuse faite aux marchands détaillants par la Compagnie Lever Brothers, Limited.

LA FIRME

La Compagnie Lever Brothers, Limited, la plus prospère au monde dans l'industrie du savon, a été fondée il y a quelque quarante années, à Port-Sunlight, Angleterre, par Lord Lever Hulme. Lord Hulme, d'origine modeste, eut de plus modestes débuts encore dans un petit commerce d'épicerie, au service de son père, à Bolton, Angleterre. Cependant, il ne tarda pas à sortir de cet humble état et à se lancer à fond de train dans la voie du succès. Cette voie ce fut, pour lui, l'industrie, jeune alors, du savon. Il fonda une petite usine qui bientôt fit place à une autre gigantesque qu'il construisit à Port-Sunlight où elle est encore en pleine production. Depuis ce jour, tout à changé. Port-Sunlight, sous son égide, est devenue une ville coquette et très prospère, qu'habite aujourd'hui une population d'au-delà de 6,000 habitants. Cette petite cité modèle jouit aujourd'hui de toutes les commodités des grandes métropoles modernes et a la supériorité d'être construite et dirigée d'après un plan plein de logique et de bon sens. Port-Sunlight, d'une superficie de 223 acres, est formée par 853 maisons occupées par les ouvriers qui travaillent à la Compagnie Lever et qui sont ainsi à proximité de leur usine. En plus de cette fabrique principale, la Compagnie Lever en a d'importantes à St-Stephen (N.B.), à Toronto, Ont., à Winnipeg, à Calgary, à Vancouver, en Australie, aux Indes, au Japon, en Chine, en Norvège, en Hollande, dans le Sud Africain, en Allemagne et aux Etats-Unis. Elle possède d'importantes huileries en Afrique et des navires qui transportent les huiles végétales et autres matières premières nécessaires à la fabrication dans les divers centres de l'univers. Tout le monde connait d'usage et de nom ses si renommés produits de toute première qualité: Savons marque "Sunlight", "Lifebuoy", "Lux" et "Rinso", ainsi que son dernier succès le "Lux Toilet Soap", produit illusionnant qui rappelle la délicate odeur de la rose. Pour conclure, disons que si la firme Lever Brothers est si rayonnante de succès, c'est dû à ses produits qui sont d'une parfaite et authentique qualité.

LE CONCOURS

M. George-M. Bertram, chef du bureau de Publicité de la Cie Lever Brothers à Toronto, est venu ces jours derniers à Montréal pour stimuler le zèle des vendeurs des produits de cette compagnie. Pour ce faire, il a institué un concours, des plus originaux, qui a omet d'être couronné de succès.

Ce concours est relativement assez facile. Voici: le détaillant des produits Lever qui fera la plus belle vitrine avec ces produits aura le premier prix. Ceux qui en ont de moins belles viendront ensuite par ordre de beauté de leur devanture. Pour juger des meilleures scènes, on prend la photographie de la vitrine, et quand le concours sera clos, des juges compétents en esthétique et en art artistique choisiront les plus belles devantures. Le premier prix est un voyage en Angleterre, aller et retour à Port-Sunlight, le berceau de la Compagnie. Le second à l'octroi d'une somme de $500.00, le troisième $250., le quatrième, $100, et ainsi de suite, les somme diminuant. Le total est de 220 magnifiques prix en argent formant la valeur de $3,-245. Les vitrines primées seront celles qui seront, 1o. originales; 2o. attractives, et 3o. aptes à activer les ventes. Jamais un tel concours n'a eu lieu en Canada; Jamais une telle occasion de faire de l'argent sans aucun trouble n'a été offerte aux marchands détaillants.

LE GERANT DU QUEBEC

M. Henry Probert, gérant provincial des grandes usines Lever Brothers Limited, est au service de cette compagnie depuis près de 30 ans. Il demeure à Montréal depuis 22 ans, qu'il occupe son poste. M. Probert parle notre langue aussi bien, sinon mieux que la sienne et il connait la province de Québec comme il connait les petits coins de sa ville natale. De plus, il a mis son intelligence et son esprit au niveau de la mentalité canadienne et québecoise et l'apprécie hautement. Il n'hésite pas à déclarer lui-même que notre mentalité est toute d'amitié et de bonne humeur et qu'il n'y a pas peuple plus sociable que le nôtre. La largeur de vue des habitants de notre province, voilà ce qui l'a le plus frappé dans ses rapports avec les Canadiens.

Protestations à Sucre

SANTIAGO, Chili, 26.—L'organe officiel "La Nacion" dit avoir appris officieusement que les ministres de Grande-Bretagne et de France en Bolivie ont protesté auprès du gouvernement bolivien contre l'emploi d'officiers allemands comme instructeurs dans l'armée bolivienne, contrairement aux stipulations du traité de Versailles.

LES CONTES ILLUSTRES DE LA "PATRIE"

L'INFIRMIÈRE BÉNÉVOLE

C'est à Tchekam, la ville chinoise, dans une cour de pagode, toute bouseuse d'immondices. Deux pièces s'ouvrent sur cet enclos où des pores se vautrent. Dans l'une se conteurnent des formes vagues : divinités encore brillantes d'enluminures anciennes. On distingue aussi les vifs points rouges de bâtonnets d'encens, qui brûlent devant un autel.

Au seuil de l'autre pièce, une vieille femme décharnée, les yeux dégouttants de chassie, les mains traînantes, somnole la tête retombée sur les genoux. Son office est de recevoir ici et de veiller jusqu'à leur fin, les pestiférés, les cholériques, les agonisants trop répugnants, que personne ne veut soigner et qu'on case dans des compartiments de cette pièce obscure. Dehors, des coolies croquemorts — les derniers des derniers — attendent, en jouant aux dés, que ces abandonnés aient achevé de gémir.

Un notable de la ville explique au médecin milit

HENRY MORGAN & CO. LIMITED

UNE SEMAINE DE VENTES PREPARATOIRES À NOËL

35 SEULEMENT DE CES RARES ET EXQUISEMENT COLOREES

CARPETTES PERSANES GOREVAN

Dimensions moyennes 9' 12' Régulièrement 235.00 ..... **137.50**

Ce n'est pas tous les jours qu'une telle occasion se présente d'acheter une carpette persane rare à rabais. Chaque carpette est un produit direct du fameux district de Carpettes de Herez, Perse, et de même que ces Carpettes ont été renommées depuis des siècls comme étant des plus magnifiques textures et couleurs, de même, ces 35 carpettes sont des exemples caractéristiques de l'art naturel des tisserands Persans de carpettes.

Les éblouissantes couleurs prennent tant de nuances de Terracotta,, Bruns, Bleus, Verts verdure et Jaune Soleil levant, que l'on ne peut dire qu'une carpette est d'un ton distinct. L'on trouvera tous les thèmes de couleurs dans cet assortiment; et le bas prix de tels tapis contribuera beaucoup à vous décider et faire du présent Noël un Noël de Carpette. Aucune maîtresse de maison ne possède de trop de ces carpettes, et l'une d'entr'elles constituerait à peu près le plus beau cadeau que vous puissiez lui faire. **Carpettes Persanes Gorevan** ..

137.50

—Troisième étage





LES ITEM ANNONCES ICI EN VENTE POUR LA PREMIERE FOIS LUNDI, A CES PRIX

Chaque rayon représenté — tout besoin pour soi-même ou la maison amplement satisfait à des économies vraiment remarquables.

Vérifiez votre liste de cadeaux de Noël — et ce dont vous avez besoin à Noël pour vous-même — puis étudiez cette page d'annonces et vous pourrez sûrement satisfaire entièrement vos souhaits. Une visite au magasin sera aussi toute une révélation. Quelqu'endroit que vous parcourriez vous verrez de petites choses que vous aimerez et à des prix substantiellement réduits, et que nous n'avons pu mentionner dans ce journal faute d'espace.

NOUVELLES VALEURS CHAQUE JOUR.
SERVICE DES ACHATS PL. 6261.

150 Ulsters d'Hiver

à devant croisé, pour hommes

Régulièrement 45.00 et 50.00 **33.50**

Gris et bruns unis, aussi patrons surquadrillés, de fantaisie et le toujours populaire chinchilla bleu-marine, uni.

Ces pardessus, faits d'après nos propres et rigides spécifications, sont confectionnés de tissus pure laine, spécialement choisis et exécutés en des modèles chauds, amples, d'ulsters à devant croisé.

Demi-ceinture en arrière, demi-doublure, avec entre-doublure.

Chacun de ces pardessus était une bonne valeur à son prix original. Régulièrement 45.00 et 50.00. **33.50**.

—Rez-de-chaussée.



200 Manteaux de Toilette

pour femmes et jeunes filles. Garnis de fourrures spécialement choisies

Régulier 69.50 à 97.50. Tailles pour convenir à toutes statures **45.00**

Achetés d'un fabricant de manteaux de premier ordre pour femmes, tous et chacun de ces manteaux constituent un exemple des plus nouvelles modes pour l'hiver.

LES TISSUS: — Velvelaine, Velvabloom, Veloraine, Velverette, Peachglo, Pile Bloom, Veldyne, Duvbloom, Broadella, Point d'épingle.

LES COULEURS:

Verts: Moscou, volga, highland, vagabond.
Tans: Brun franciscain, tan nouveau, Sandor, hindou, roux, Arabe, Pérou, Loutre.
Rouges: Bortsch, saquoias, épinevinette, bouleau rouge, rubina.
Gris: Gris Dover, taupe, graphite, aile grise.
Bleus: Clair de lune, bluet, national, azure, royal, marine.
Noir.

LES GARNITURES sont en taupe écossaise, Civette, Mouton de Perse, Seal Hudson, Martre d'Alaska, loup gris platine, lynx naturel, opossum australien, opossum américain, renard de Patagonie, loup brun Isabelle.

LES DOUBLURES: — Chaque manteau est doublé de crêpe plat de soie de qualité ferme, et tous chaudement centre-doublés. **Manteaux de toilette, lundi, 45.00**

—Deuxième étage



100 Wagonnettes à Thé

Régulier 42.00 .. **27.50**

En acajou solide, munies d'un plateau en verre et d'un tiroir à coutellerie.

Ces wagonnettes à thé rendent faciles et agréables les réceptions d'après-midi et de soirée, si nombreuses chez la femme moderne. Spacieuses et commodes, elles représentent en outre d'attrayantes pièces de meuble. La poignée se replie en dedans et les panneaux de côté se baissent — rendant la wagonnette très compacte.

Wagonnettes à thé d'une valeur de 42.00 **27.50**

—Cinquième étage

900 ROULEAUX DE

Papier-tenture

Régulier 2.00 à 3.00 le rouleau simple **1.35**



Ces papiers sont particulièrement attrayants et décoratifs et changeront tout l'aspect de la pièce. Unis et effets de tapisserie et en des dessins et couleurs appropriés pour le hall et la pièce familiale. Une extraordinairement bonne valeur pour ceux qui ont besoin d'un nouveau papier pour une ou plusieurs pièces. **Le rouleau simple 1.35**

—Troisième étage

750 VERGES DE

Taffetas à Draperies

UNIS ET RAYES

La verge **95**

Régulier 2.00 la vg. 50 pouces de largeur

Rose, vert, bleu, orchidée, or.



Taffetas à draperies avec rayures dans le tissu, aussi taffetas de couleurs unies pour rideaux, portières, couvre-lits, etc. De qualité légère et idéale, charmante et attrayante pour toute pièce. 750 verges seulement — de sorte qu'il serait sage de vous hâter de faire vos achats.

La verge ..... **.95**

—Troisième étage

1000 TAIES D'OREILLER EN TOILE

Régulier 1.75 chacune Dimensions : 22 1-2 x 36 pouces ..... **.95**

Taies d'oreiller en pure toile irlandaise, faites de toile de bonne qualité — joliment finies à point d'ourlet. Blanc pur et lavées prêtes à servir. Une forte et durable toile de lit qui durera bien et qui se lavera avec complète satisfaction. **Taies d'oreiller de pure toile irlandaise. Chacune** ..... **.95**

—Troisième étage

1500 CHEMISES POUR HOMMES

Régulièrement 2.50 Pointures 14 à 17 1-2 **1.35**

Col assorti ou à même. Confectionnées en broadcloth de bonne qualité, ces chemises sont solides et de bonne durée, et se lavent bien. Rayures de couleurs assorties, sur fonds blanc ou de couleurs.

L'homme avisé achètera de ces chemises par lots d'une demi-douzaine. Chemises d'une valeur d d'une valeur de 2.50, **1.35**

—Rez-de-chaussée



300 Robes de Nuit

Française en Crêpe de Chine. Régulier 9.00 à 12.50. Tailles 32 à 44 ..... **5.95**

Couleurs: Blanc, maïs, rose pâle, bleu, mauve, pêche. Robes de nuit de confection française en crêpe de Chine de qualité très épaisse, avec travail de fil tiré à la main, garniture de dentelle ou modèle tailleur.

Modèle se passant par dessus la tête, encolure ronde ou en V; aussi modèle chemisette, sans manches ou avec manches courtes Kimono.

Une valeur très exceptionnelle — c'est ce que représente chacune de ces délicates robes de nuit.

Robes de nuit en crêpe de Chine de qualité supérieure 5.95

—Deuxième étage



COSTUMES DE SKI



Bleu marine. Régulièrement 16.00 complets. **10.65**

Ce grand sport va faire de nouveaux adhérents, lorsque le cadeau de Noël prendra la forme d'un de ces pratiques et chauds costumes de ski.

Le gilet et la culotte sont faits d'épais tissu mackinaw bleu marine, tout laine; le pantalon est de la longue coupe régulière et le gilet est fini d'un rebord en laine tricotée.

Ceux qui pratique le ski apprécieront l'un de ces costumes — et, asurément, ils sont à bas prix. **10.65** complet.

—Quatrième étage.

75 GRACIEUSES NOUVELLES ROBES DE SOIRÉE



POUR JEUNES DEMOISELLES

Tailles 13 à 17 ans, Longueurs 38 à 41

Régulier 35.00 à 39.75 **23.75**

Georgette, taffetas, satin, taffetas combiné avec tulle, satin coubiné avec tulle.

La future débutante aimera une de ces petites robes de réunion pour les nombreuses fêtes qui se présentent au cours du temps de Noël. Les modèles sont tous juvénilement fashionables — les couleurs étant également d'une importance juvenile — Chair, crevettes, mais, marine, rouge, Nil, azure, blanc, pêche, turquoise et rose.

—Rayon des Jeunes—Deuxième étage



UNE VENTE REMARQUABLE DE 2800 PAIRES DE

Gants de Chevreau pour Femmes

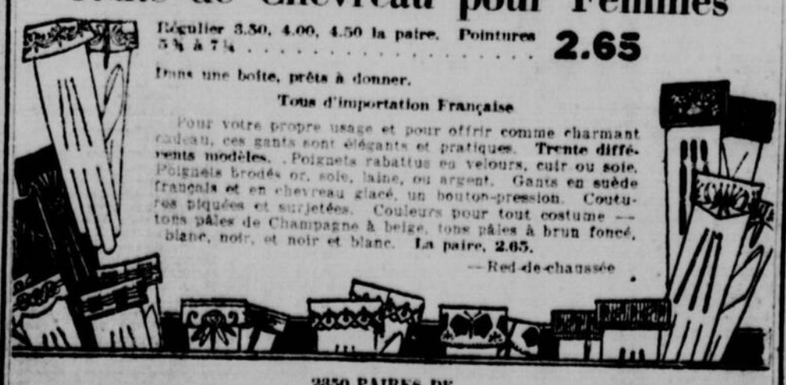
Régulier 3.50, 4.00, 4.50 la paire. Pointures 5 3/4 à 7 1/4 ..... **2.65**

Dans une boîte, prêts à donner.

Tous d'importation Française

Pour votre propre usage et pour offrir comme charmant cadeau, ces gants sont élégants et pratiques. **Trente différents modèles.** Poignets rabattus en velours, cuir ou soie. Poignets brodés or, soie, laine, ou argent. Gants en suède français et en chevreau glacé, un bouton-pression. Coutures piquées et surjetées. Couleurs pour tout costume — tons pâles de Champagne à beige, tons pâles à brun foncé, blanc, noir, et noir et blanc. **La paire, 2.65.**

—Red-de-chaussée



2350 PAIRES DE

Bas pour Femmes, la paire 1.00

Valeurs régulières de 1.50 et 1.75

En cachemire Celfeet pure laine, laine et rayon, rayon et lilie, aussi en cachemire et soie artificielle, en quadrillés de fantaisie deux tons. De fantaisie, sans coutures, et aussi entièrement façonnés, tous de fabrication Anglaise. Les bas de cachemire sont finis Llama et unis avec haut gondolant élargi. Souple et fine laine avec rayures de couleur au haut. Les bas en Celfeet et rayon sont de fini clair et brillant. Les quadrillés de fantaisie sont légers, avec jambe quadrillée et haut uni. Ton pâle. Les couleurs comprennent les fauve clair, beige, gris, argent, nuage, nu, tan, brun, pêche et noir. **Semaine de vente, lundi, la paire** **1.00**

—Rez-de-chaussée

LE SERVICE DES ACHATS

vous aidera à vous procurer ces excellentes valeurs si vous êtes empêché de venir au magasin, vous-même. Téléphonez ou écrivez au "Service des Achats" — PLateau 6261.

125 COSTUMES D'ÉCOLIERS

Régulièrement 13.50 à 17.50 . **9.95**

Tailles 26 à 33. Ages 8 à 15 ans 2 Culottes.



Costumes en tweed de laine et cheviote, pour l'école — dans les nuances de bruns, bleus et mélanges. Entièrement doublés et dans les modèles avec ceinture trois pièces ou tout autour. Chaque costume est parfaitement confectionné et solidement fait pour résister au dur usage. **9.95**

—Rez-de-chaussée

1000 Ustensiles de Cuisines

vernissés en laque, chacun Régulièrement 3.00 à 4.25 **1.85**



Dans l'assortiment se trouvent: Boîtes à pain, avec couvercle cylindrique; Boîtes à gâteaux; Services de ménage de 4 morceaux (Sucre, thé, café, farine); Assiettes à eau chaude, à doubles fond; plats de vaisselle en fibre; Plateaux oblongs, en fibre blanche; Services de 6 bols; Hachoirs à viande, tout acier (trois hachoirs); chaudrons émaillés (3 épaisses couches d'émail bleu); poubelles (vernissées de laque blanche). Chacun **1.85**

—Quatrième étage

2000 PAIRES D'ATTRAYANTES

Pantoufles de Boudoir

Toutes pointures 3 à 8 **1.65** Régulièrement 2.00 à 3.00



Pantoufles en satin piqué, feutres de couleur, poil de chameau anglais aussi babouches de harem, turques, avec empeigne en clinquant. Dans cette grande vente d'élégants souliers de boudoir, pour femmes, se trouve une excellente occasion d'acheter vos cadeaux pour les femmes de votre famille. Toutes ont besoin d'une nouvelle paire de pantoufles, vers Noël — et celles-ci sont de très attrayantes couleurs: vieux rose, hélio, bleu baby, bleu Saxe, rose pâle, royal, noir, chameau. Toutes pointures, de 3 à 8, au commencement de la vente. **1.65 la paire.**

—Deuxième étage

300 Parapluies Finis Soie

pour femmes. Régulièrement 5.50 à 6.75 ..... **3.95**



Ces parapluies sont avec couvertures en mélange de soies — bordées de même — et dans les jolies couleurs suivantes: pourpre, vert, noir, brun, marine, rouge. Les manches sont attrayantes et en de nouveaux dessins — et leur apparence totale est d'un chic très élégant. Parapluies d'attrayantes couleurs **3.95**

—Rez-de-chaussée