

LOCATION
Le Tout en Party

- DECORATION DE SALLE
- EQUIPEMENT POUR PARTY
- COSTUMES DE MASCARADE
- BALLON • CASINO • TENTE
- COMPTOIR DE LA MARIÉE
- LIVRAISON DE BOUQUET DE BAL-
LONS

735, boul. du Royaume
CHICOUTIMI - 696-4116

le QUOTIDIEN

NICHERIE



tout - tout
pour votre animal

545-2473

16e année no 265

Chicoutimi, jeudi 31 août 1989

48 pages **50¢**

Fonctionnement du taco à Alma

Les fonds ne seront débloqués qu'en 1993

Page 4

Opération poids lourd

Page 3

Hippodrome Sorella

L'espoir renaît

Page 46

Ferme Ruisseau Clair de Normandin

Médillés d'argent



GRAND HONNEUR — Marcel Drapeau et son épouse Louissette Allard reçoivent des félicitations du ministre québécois de l'Agriculture, des Pêcheries et de l'Alimentation Michel Pagé après avoir remporté les grands honneurs de la médaille d'argent lors du concours de l'Ordre du mérite agricole de 1989.

(Texte en page 14)



Abitibi-Price de Kénogami

Fermeture temporaire de la machine 4

Page 4

LE TRÉÂTRE DE LA PULPERIE, PRÉSENTE DU MERCREDI AU DIMANCHE À 20H30:

"MA GROSSE CHUM DE FILLE"

LE SUCCÈS DE L'ÉTÉ

À VOIR

JUSQU'AU 3 SEPTEMBRE

FORFAIT SOUPER-THÉÂTRE



**LA PULPERIE
DE CHICOUTIMI**
Tél.: (418) 543-2729

Présence de produits toxiques

par Claude Côté
CHICOUTIMI (CC) - Des échantillonnages, réalisés par des spécialistes du ministère de l'Agriculture, des Pêches et de l'Alimentation (MAPAQ) sur les poissons distribués commercialement au Québec, montrent la présence de plusieurs produits toxiques dont certains dépassent les normes de consommation canadienne.

C'est ce que tendent à démontrer les résultats de ces échantillonnages rendus public, hier, par Greenpeace qui

a pu les obtenir par la voie de la Loi d'accès à l'information.

Les échantillons, touchés par l'étude du ministère, provenaient particulièrement de la baie des Ha! Ha!, de la baie de Saint-Fulgence, de Sainte-Rose-du-Nord, d'Anse Saint-Jean et d'Anse d'en Bas.

Selon un communiqué émis par Greenpeace, les rapports effectués en 1986, concernant la présence d'organochlorés, notamment le Beta-BHC (un pesticide), dépassent les normes dans les cas des esturgeons, du hareng et du flétan

du Groenland. Une étude de profil, réalisée en 1987, montre des taux inquiétants de plomb dans la chair des poissons fumés, notamment pour le flétan, le hareng et la barbotte. Enfin, un rapport de février dernier indique que plusieurs échantillons d'anguilles dépassent la norme canadienne pour le BPC et le mirex, parfois jusqu'à cinq fois le taux en ce qui concerne le BPC.

Considérant que la norme allemande sur le mirex est 10 fois moins élevée que la

norme canadienne (0.01 vs 0.1), Greenpeace croit que la grande majorité des poissons échantillonnés dans cette étude ne passeraient pas la frontière de la RFA. «Toute-fois, soutient le groupe, le Canada continue d'exporter ses stocks d'anguilles vers des pays européens aux normes plus libérales.»

Les métaux lourds (mercure, plomb et cadmium) et les organochlorés (BPC, mirex et autres pesticides), retrouvés dans les poissons, témoignent, selon Alain Rajotte, responsable de la campagne sur le Saint-Laurent auprès de Greenpeace, de l'empoisonnement progressif des cours d'eau québécois et plus particulièrement du fleuve Saint-Laurent.

«Les statistiques, relatives à la contamination multiple des poissons du Québec, démontrent le retard des gouvernements fédéral et provincial à mettre en marche un véritable programme de réduction de rejets industriels, agricoles et urbains», soutient Greenpeace. Il rappelle alors l'urgence d'adopter des réglementations et des lois qui permettraient de réduire à zéro les rejets toxiques des secteurs industriels, agricoles et urbains.

Météo



Min.: 10
Max.: 18

Situation générale: une dépression a traversé hier le nord du Québec en se dirigeant vers le Labrador. Elle est accompagnée d'un front froid qui s'étend vers le sud-ouest et qui donne des averses ainsi que des orages, dont certains sont de forte intensité. Un dégagement s'amorcera dans la masse d'air plus sèche à l'arrière du front avec des températures près des normales. Cependant la circulation d'ouest qui prévaut en altitude nous apportera une autre dépression pour vendredi. Elle passera vraisemblablement un peu plus au sud que celle d'hier et pourrait donner un peu plus de précipitations.

Lac St-Jean, La Tuque: ensoleillé avec fréquents passages nuageux. Min.: de 8 à 10. Max.: de 18 à 20. Vents modérés. Vendredi: ennuagement.

Saguenay, réserve faunique des Laurentides, Charlevoix, Rivière-du-Loup: ciel variable. Min.: de 10 à 12. Max.: près de 18. Vents modérés. Vendredi: ennuagement.

Rimouski, Matapédia, Ste-Anne-des-Monts, parc de la Gaspésie, Gaspé, parc Forillon: ciel variable. Min.: de 10 à 12. Max.: près de 18. Vents modérés. Probabilité de précipitations: 20 pour cent. Vendredi: ensoleillé avec passages nuageux.

Baie-Comeau, Sept-Iles: dégageant en matinée. Ensoleillé avec passages nuageux par la suite. Min.: de 8 à 10. Max.: près de 18. Vents modérés. Vendredi: ensoleillé avec passages nuageux.

Basse Côte-Nord, Anticosti, secteur de Natashquan et à l'ouest: nuageux avec éclaircies et possibilité d'averses. Min.: près de 10. Max.: de 16 à 18. Vents modérés. Probabilité de précipitations: 30 pour cent. Vendredi: ensoleillé avec passages nuageux.

Québec: ensoleillé avec fréquents passages nuageux. Min.: de 10 à 12. Max.: près de 20. Vents modérés. Vendredi: ennuagement.

Baie-Comeau

Injonctions refusées

BAIE-COMEAU (PC) - La Cour supérieure a rejeté hier les deux demandes d'injonction provisoire entendues la veille, autorisant ainsi le bateau soviétique Pakhamov à accoster au quai de Baie-Comeau pour y déposer les 15 conteneurs de BPC refusés à Liverpool.

Il s'agit de la deuxième cargaison de BPC à arriver ici dans l'intervalle d'une semaine.

Le Pakhamov a accosté vers 22h45. La centaine de manifestants qui s'étaient rassemblés sur la route longeant les quais semblaient plutôt écrasés par les événements. Ils avaient enfilé des sacs de poubelle noirs dont le symbolisme est assez évident. Les forces policières étaient nombreuses, mais il n'y a eu aucune démonstration de force.

La navire russe s'était en fait présenté au quai vers 9h hier matin. Mais les autorités ne lui avait cependant pas permis d'accoster, car un bateau de la Compagnie papetière Québec et Ontario occupait déjà l'espace qui lui était destiné.

Selon des informations obtenues au ministère de l'Environnement, le navire sovié-

que a passé la journée ancré dans le golfe Saint-Laurent, à quelque 90 minutes du quai de Baie-Comeau, dans l'attente de la décision du juge Paul Corriveau.

Le refus du juge Corriveau d'interdire le débarquement, le transport et l'entreposage des BPC a été connu à 15h30. Les huit camions devant assurer le transport des 180 tonnes de déchets contaminés aux BPC vers Manic 2 étaient sur le quai depuis une bonne heure, ce qui démontre bien que la décision du juge Corriveau a peu surpris.

Ni André Trudel, ni les deux membres de la coalition Solidarité Environnement Manicouagan (SEM) qui avaient demandé l'injonction n'étaient présents en Cour.

Le juge n'a leur a pourtant pas fermé la porte. Il a convoqué les parties, le 30 octobre, à débattre du fond de la question, soit la validité des permis autorisant le centre d'entreposage d'Hydro-Québec dans la municipalité régionale de comté de Manicouagan, principalement.

Le juge Corriveau a également décidé que le débat soulevé devant le juge Simard en début de semaine, suspendu

mardi, pourrait être poursuivi le 30 octobre, du même coup.



VICTIME - Voici une photographie récente de Gabrielle Lavallée dont un bras a été amputé par le chef d'une secte religieuse, Roch Thériault, au cours de la semaine dernière.

(PC photolaser)

Pas possible

\$19 millions pour son corps

LONDRES (Reuter) — Suzanne Mizzi, mannequin britannique qui a gagné une fortune en posant à moitié nue pour la presse populaire, a assuré son corps pour la somme de dix millions de livres sterling (\$19 millions).

La Lloyd's de Londres a assuré son visage pour cinq millions, ses seins et ses jambes pour quatre millions et ses bras pour 500,000 livres, le reliquat de la somme couvrant le reste de ses instruments de travail.

Un consortium de grandes maisons de couture versera à la compagnie d'assurances une prime annuelle de 35,000 livres. La jeune Mizzi, 21 ans, est sur le point de signer un contrat de mannequin qui la mènera autour du monde pendant trois ans.

Faits divers

Corps retrouvé

MONTREAL (PC) - Trois adolescents qui étaient allés se promener dans les ruines de l'ancien pavillon des États-Unis à l'Expo 67, y ont découvert hier après-midi le corps d'un homme âgé de 20 à 30 ans qui avait été assassiné depuis environ une journée.

Vers 15h00, les jeunes âgés

de 15 et 16 ans et domiciliés à Longueuil, qui n'ont voulu s'identifier, étaient entrés illégalement sur le site de la Biosphère, condamné depuis de nombreuses années à la suite d'un incendie. Ils pénétraient dans l'ancienne salle de cinéma située au rez-de-chaussée, quand ils ont aperçu le corps d'un homme allongé sur le sol à l'entrée.

Sommaire

Arts	22-24
Bandes dessinées	22
Bourse	30-31
Détente	23
Décès	38
Finances	32
Horoscope	23
Petites annonces	33 à 38
Sports	39 à 48
Télévision	22-23

Loto

La Quotidienne
 A trois chiffres
 1-0-1
 A quatre chiffres
 2-6-2-1

Abonnement:

545-4474
 Le Quotidien
 1051, boul. Talbot
 Chicoutimi, G7H 5C1
 Bibliothèque nationale du Québec
 Courrier de deuxième classe
 (no 32131). Port de retour garanti

Marées

CHICOUTIMI — La marée sera basse à 11h15 (0m6) et haute à 16h10 (4m4). Elle sera à nouveau basse à 23h10 (0m5) et haute à 04h25 (4m7).
LA BAIE — La marée sera basse à 10h05 (0m5) et haute à 16h05 (5m0). Elle sera à nouveau basse à 22h10 (0m5) et haute à 04h20 (5m5).

La rédaction

Saguenay.....545-4474 — Lac-St-Jean-Est (Alma).....668-4506 — Lac-St-Jean-Ouest St-Félicien.....679-3832

Opération poids lourd

Les policiers retirent des camions de la route

CHICOUTIMI (BL) - L'opération poids lourd, menée conjointement par les poli-



Bernard Larouche

ciers de Jonquière et Chicoutimi hier, aura rapporté des dividendes puisqu'au moins huit camionneurs ont dû interrompre leur route parce que leur engin ne respectait pas les normes.

De sept heures à 15 h, les policiers ont multiplié les vérifications des véhicules visés par cette opération spéciale: les transporteurs de marchandises périssables et de bois non oeuvré (pitounes).

Les policiers de Chicoutimi ont installé leur point stratégique sur le boulevard Saguenay, non loin de l'ancien marché NG, tandis que leurs confrères de Jonquière avaient établi leurs pénates sur la route 170, près du Faubourg Sagamie.

En plus des patrouilleurs, cinq organismes ont participé à cette intervention.

À Chicoutimi, le personnel de la Régie de l'assurance automobile du Québec a vérifié 14 camions et tous avaient un petit quelque chose. Un poids lourd a été retiré de la route parce que non conforme, tandis que deux autres souffraient de problèmes mécani-

ques majeurs. Les autres ont dérogé à des règles mineures.

Dans la ville voisine, deux poids lourds ont été retirés de la voie carrossable par la RAAQ. Dix-huit camionneurs ont reçu des billets d'infractions mineures tandis que deux autres n'ont eu rien à se reprocher.

Le ministère de l'Agriculture et de l'Alimentation a fait effectuer 45 vérifications auprès de camionneurs transportant des marchandises périssables. Quatre remorques ont été jugées non conformes tandis qu'une douzaine d'autres ne respectaient pas certains règlements. Par exemple, la température à l'intérieur de la remorque était trop haute.

De leur côté, les inspecteurs du ministère de l'Énergie et des Ressources se sont attardés au camion transpor-

tant des billes de bois. Un fardeur n'a pu continuer sa route parce que trop dangereux et le chargement d'un autre était beaucoup trop haut. Les policiers ont même remis un billet d'infraction au conducteur d'un camion dont le poids excédait la limite permise de plus de 2.250 kilogrammes...

Par contre, les gens du ministère du Revenu sont retournés à leurs bureaux breuvoilles.

Leur mission consistait à coincer les camionneurs utilisant de l'huile à chauffage comme carburant, une technique utilisée dans le but d'éviter les coûts de la taxe ascenseur sur l'essence.

Quant aux inspecteurs de la CSST, ils ont surtout donné de l'information en plus de vérifier le nombre d'heures de travail consécutives de chaque conducteur.

Boulevard Saint-Jean-Baptiste

La signalisation reste absente

CHICOUTIMI (BL) - Les feux de signalisation situés à l'angle des boulevards de l'Université et Saint-Jean-Baptiste, à Chicoutimi, ne seront pas remis en fonction avant la fin des travaux effectués sur le boulevard Saguenay.

Selon le responsable de la signalisation à la ville de Chicoutimi, Pierre Guérin, les autorités ont décidé d'installer des arrêts obligatoires aux trois coins en raison de l'augmentation de la circulation provoquée par les travaux.

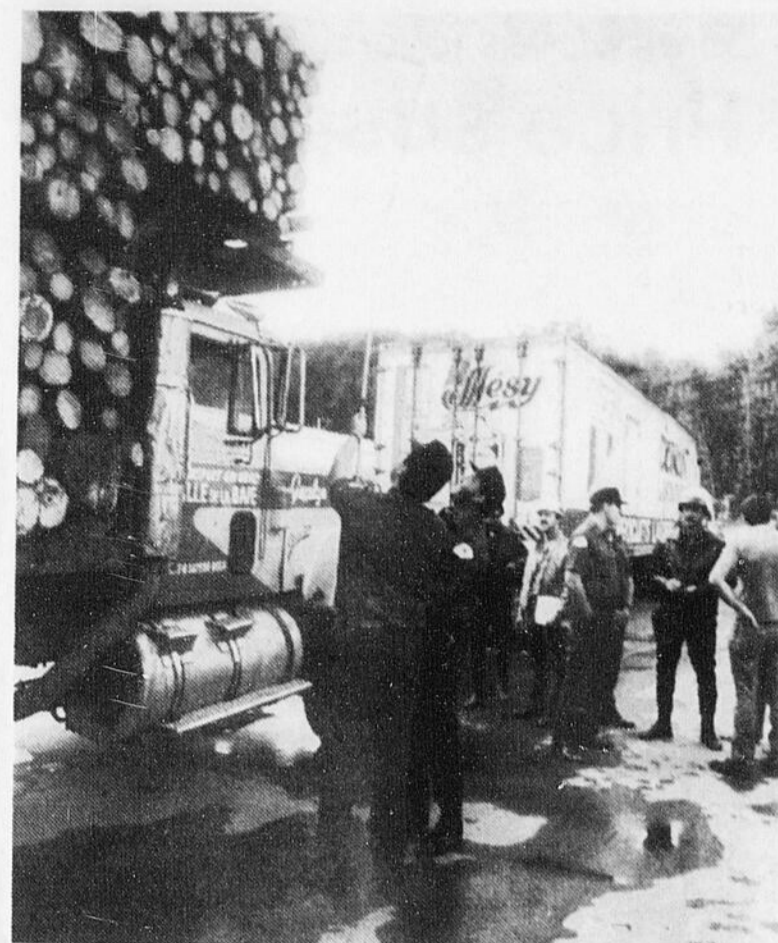

OPERATION - Les policiers de Jonquière et de Chicoutimi ont porté une attention toute spéciale, hier, aux transporteurs de billes de bois et de marchandises périssables.

(Photo Sylvain Dufour)

«Habituellement, il passe entre 8.000 à 10.000 véhicules par jour à cette intersection. Depuis le début des travaux sur le boulevard Saguenay, le nombre d'automobiles a plus que doublé», explique Guérin.

Selon lui, les arrêts et les feux clignotants rouges sont plus sécuritaires et diminuent la période d'attente à l'intersection.

Le responsable de la signalisation ajoute qu'il est possible que les feux de circulation soient remis en fonction durant le congé de la Fête du travail parce que la circulation est moins dense pendant les fins de semaine. Si c'est le cas, les arrêts obligatoires reviendront mardi prochain jusqu'à la fin des travaux réalisés sur le boulevard Saguenay, prévue pour le 5 septembre.



ATTENTE - Selon les responsables de la signalisation à Chicoutimi, les arrêts obligatoires et les feux clignotants permettent de diminuer le temps d'attente des automobilistes.

(Photo Jeannot Lévesque)

Porté disparu la veille

Un homme est retrouvé mort à Hébertville-Station

HEBERTVILLE-STATION (BL) - Les policiers de la Sûreté du Québec ont retrouvé, hier matin, à Hébertville-Station, le corps sans vie d'un homme qui avait été rapporté disparu la veille.

Selon les informations divulguées par les agents provinciaux, le cadavre de l'individu a été découvert dans un boisé de la municipalité. Il s'agit d'un homme de 37 ans de Hébertville-Station, dont l'identité n'a pas été dévoilée par les policiers.

Une enquête est en cours dans le but de déterminer

toutes les circonstances du drame. L'hypothèse du meurtre aurait été rapidement écartée puisqu'aucune trace de violence n'a été remarquée sur le corps de la victime.

Le coroner du district d'Alma, le docteur Roland Larouche, a été avisé de la situation et a ouvert sa propre investigation afin de découvrir la cause médicale du décès.

La disparition de cet homme a été rapportée à la police vers 22 h mardi. Inquiets de son absence prolongée, des proches de la vic-

time auraient décidé de communiquer avec les agents de la Sûreté du Québec.

En raison de la noirceur, les policiers n'ont entrepris que des fouilles sommaires mardi soir.

Hier matin, des membres de l'unité d'urgence de la Sûreté du Québec, aidés d'un maître de chien et de personnes bénévoles, ont effectué des recherches terrestres. Vers 11 h, ils ont découvert le corps de l'homme sur le bord d'une petite rivière.



TABLE D'HÔTE

Scampis ou pattes de crabe avec filet mignon	\$23.95
Entrecôte aux 3 poivres	\$23.95
Fondu chinoise	\$16.95

Potage ou consommé
Tête de champignons à l'ail
Les deux coeurs à la vinaigrette
Gâteau forêt noire
Salade de fruits frais
Thé ou café

A compter 17h00 tous les soirs

Pour réservation:



DEPUIS 1932
restaurant
Gosselin

542-4931

2039 St-Dominique - JONQUIERE

55 employés touchés à Kénogami

Price suspend une partie de ses opérations



LUCIEN EMOND... directeur des communications chez Abitibi-Price.

par Catherine Delisle

CHICOUTIMI (CD) — La compagnie Abitibi-Price interrompra pour une période indéterminée les opérations de sa machine à papier numéro 4 de Kénogami à compter de la fête du travail.

Le directeur des communications d'Abitibi-Price, Lucien Emond, soutient que cette fermeture temporaire touchera 55 employés membres du Syndicat canadien des travailleurs du papier (SCTP-local 50) et du Syndicat national des travailleurs des pâtes et papier de Kénogami (CSN) de même que quelques employés membres du Syndicat des employés, professionnels et employés de bureau, local 526.

Selon Lucien Emond, les employés touchés par l'interruption des opérations de la machine à papier numéro 4 d'Abitibi-Price seront rapatriés à l'intérieur de l'usine de sorte que la liste de relève (employés sur appel) risque de s'allonger considérablement.

Le porte-parole des relations publiques soutient que

cette interruption des opérations n'est une surprise pour personne.

«Déjà, en juin dernier, la compagnie avait indiqué que le carnet de commandes était insuffisant et qu'il était devenu difficile de soutenir la concurrence», explique Lucien Emond. Selon lui, la compagnie avait

d'ailleurs clairement indiqué qu'elle envisageait une fermeture en juillet. «Ce qui ne s'est pas produit, cet été, parce qu'Abitibi-Price pensait que le marché s'améliorerait», poursuit-il.

Lucien Emond ne cache pas qu'un client vient encore d'annuler une importante

commande. «On se retrouve donc avec un carnet déficitaire», constate-t-il. Selon lui, il est certain que la compagnie devra améliorer sa productivité, voire même penser à remplacer les vieilles machines si cela est justifié de façon à pouvoir faire face à la concurrence de plus en plus féroce.

Pour le syndicat

L'arrêt annoncé serait une fermeture définitive

CHICOUTIMI (CD) — Pour les employés affectés aux opérations de la machine à papier numéro 4 d'Abitibi-Price à Kénogami, c'est définitif: il s'agit d'une fermeture pure et simple.

Au cours d'un bref entretien, hier, le président du Syndicat canadien des travailleurs du papier, Réjean Paradis, a laissé entendre que les employés ne croyaient pas que la compagnie se limiterait à une interruption temporaire des opérations de sa machine à pa-

pier numéro 4 de Kénogami. «Pour nous, il s'agit d'une fermeture et elle est prévue pour le 4 septembre», a indiqué le président Réjean Paradis.

Quant à savoir quelles seraient les implications d'une telle fermeture pour les employés, le président précise que le syndicat étudie actuellement la question. «Est-ce que les employés seront affectés ailleurs, dans l'usine? Est-ce que certains prendront une retraite anticipée? Nous n'avons pas en-

core la réponse à toutes ces questions», a-t-il admis, hier.

Une rencontre était d'ailleurs organisée afin de faire le bilan de la situation et d'étudier la convention collective de travail pour mieux connaître les implications d'une telle fermeture. Selon Réjean Paradis, la compagnie a parlé d'une fermeture qui pourrait varier de 30 à 90 jours.

Pour les employés, ce type d'arrêt indéterminé signifie une fermeture pure et simple.

Fonctionnement d'un taco

Alma obtiendra des fonds en 1993-94

ALMA (LT) - L'Hôtel-Dieu d'Alma obtiendra son budget de fonctionnement pour le tomographe axial en ... 1993-1994.

C'est l'engagement qu'a pris la ministre de la Santé et des

En accordant la permission à l'Hôtel-Dieu d'Alma de faire l'achat d'un taco au coût d'approximatif de \$1,2 million, la ministre ouvre la porte. Selon les termes de la loi sur la Santé et les Services sociaux, un hôpital ne peut faire l'achat d'un équipement de ce genre sans une autorisation, sans quoi l'établissement agit

dans l'illégalité.

Roberval

Dans le cas de l'hôpital de Roberval, la ministre, selon le président du conseil d'administration Bernard Fortin, a accordé le budget de fonctionnement. Pour ce qui est du budget d'installation, il revient à la charge de l'hôpital.

«Le dossier n'est pas fermé puisque, dans d'autres régions du Québec, des subventions plus élevées ont été accordées pour l'achat de l'équipement. Il reste à discuter avec le ministère s'il n'y a pas moyen d'obtenir d'autres subventions», précise le président du conseil d'administration.

Il ressort que pour les deux hôpitaux du Lac-Saint-Jean, la ministre s'est engagée à un budget de fonctionnement de l'ordre de \$150,000 annuellement. Pour les coûts d'installation et d'agrandissement, s'il y a lieu, tout est encore à discuter avec le ministère de la Santé et des Services sociaux.



Louis Tremblay

Services sociaux, Thérèse Lavoie-Roux, à l'occasion d'une rencontre avec une délégation de l'hôpital, à laquelle participait le candidat libéral Pierre Gimaiél.

L'attaché de presse de la ministre, Yves-Thomas Dorval, a été clair quand il a signalé que la ministre ne faisait pas de «volte-face». Selon ce dernier, la ministre Lavoie-Roux n'a jamais écarté le dossier d'Alma.

Dans ce contexte, elle a donné la permission à l'Hôtel-Dieu d'Alma de faire l'achat de l'appareil, financé à même la Fondation de l'hôpital. D'ici 1993-1994, l'hôpital, toujours selon Yves-Thomas Dorval, devra se charger, sans augmentation budgétaire, des frais d'installation de l'appareil et d'agrandissement de l'établissement.

«La ministre n'avait pas écarté totalement le dossier. Pour des raisons de disponibilités budgétaires, elle peut au moins s'engager pour 1993-1994, alors que celui de Roberval a été accordé pour 1991-1992», a affirmé l'attaché de presse de la ministre.

Jacques Brassard accuse les libéraux de jeter de la poudre aux yeux d'Alma

ALMA (LT) - Le show politique monté de toutes pièces par le président du conseil d'administration de l'Hôtel-Dieu d'Alma et le candidat libéral de Lac-Saint-Jean ainsi que le vice-président national du Parti libéral du Québec a connu une bien triste fin.

C'est du moins ce que soutient le candidat péquiste dans Lac-Saint-Jean et député sortant, Jacques Brassard, qui précise que ce dossier se termine comme il l'avait prévu: «Il ne fallait pas s'attendre à autre chose que de vagues engagements de la part d'une ministre qui va quitter ses fonctions.»

Pour Jacques Brassard, il est temps que cette grande comédie prenne fin. Le député sortant maintient que le scénario est strictement le même que celui envisagé lors de l'annonce de la décision de la ministre d'octroyer le taco à Roberval.

«Finalement, cette réunion n'est que de la poudre aux

yeux. Les gens avaient décidé d'acheter le taco et de l'opérer. La ministre n'a fait qu'accréditer cette démarche sans aucun autre engagement. Il est temps de mettre fin à ce mauvais spectacle», reprend Jacques Brassard.

Le candidat péquiste considère que son opposant libéral a perdu sa dernière bouée de sauvetage. Il demande donc au président du conseil d'administration de l'Hôtel-Dieu, Noël Girard, d'arrêter de faire du «grenouillage» et de jouer son véritable rôle.

Il reste maintenant à savoir si les dirigeants de l'Hôtel-Dieu d'Alma vont faire l'acquisition du tomographe axial et défrayer les coûts de fonctionnement d'ici 1993. La Fondation de l'Hôtel-Dieu dispose des fonds pour l'achat de l'appareil et a toujours voulu acheter le taco, malgré le refus de la ministre d'accorder le budget de fonctionnement.

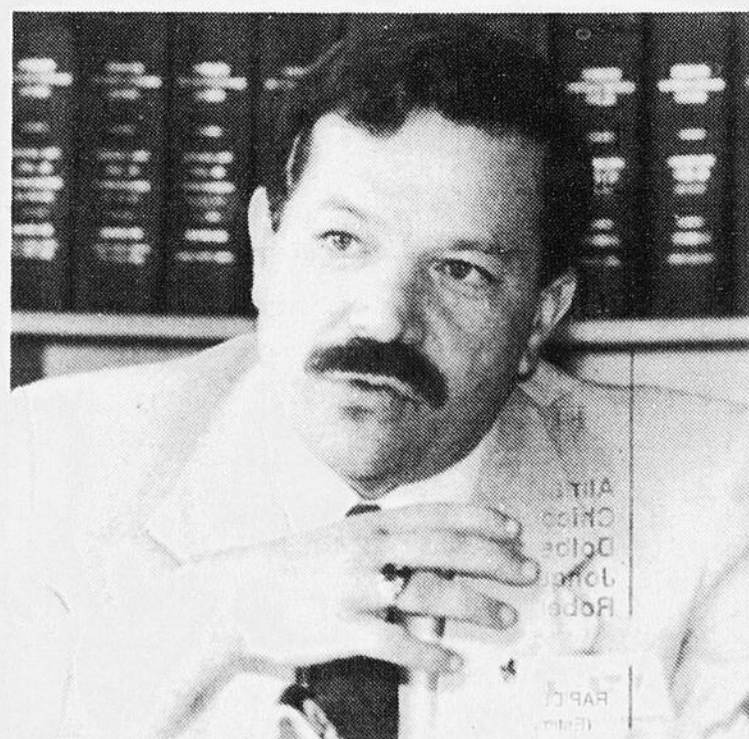

COMEDIE — Le député sortant Jacques Brassard considère que l'intervention de la ministre Lavoie-Roux et de Pierre Gimaiél tient de la comédie.

Les employés du Valinouët votent la grève

CHICOUTIMI (JSTP) — Les 60 employés du centre de ski le Valinouët, membre du syndicat canadien de la fonction publique (SCFP-FTQ), ont accordé un mandat clair à leur représentant syndical, de déclencher une grève illimitée au moment opportun.

Les employés se sont prononcés en faveur de la grève dans une proportion de 98 pour cent, mardi soir, lors d'un vote secret effectué durant l'assemblée générale. Les employés du Valinouët négocient une première convention collective.

Le conseiller syndical, Michel Poirier, a qualifié les offres patronales «d'offres déraisonnables et insultantes». Les deux parties se sont rencontrées à trois reprises, avant de faire appel à un conciliateur, en l'occurrence François Guérin.

Une première séance de négociations a eu lieu vendredi dernier, mais les discussions sont demeurées dans l'impasse.

De nombreux points sont toujours en litige, notamment au chapitre des augmentations salariales, des pauses pour les

repas et les repos, le coût des vêtements et des équipements de travail et la sous-traitance.

L'employeur offrirait un montant forfaitaire de \$100 pour la saison 1988-1989 et des augmentations variant de \$0.25 à \$0.63 par heure selon les fonctions.

Les syndiqués réclament des hausses salariales de \$0.89 à \$4.14 selon les fonctions occupées, de même qu'une rémunération différente pour les responsables des préposés aux remonte-pentes et les patrouilleurs.

Le représentant syndical a toutefois l'intention de présenter des offres salariales moindres lors de la prochaine séance de négociations prévue pour le 8 septembre prochain.

De plus, les employés désirent que l'employeur défraie entièrement le coût des équipements et des vêtements, ce qu'il fait actuellement à 50 pour cent. Ils réclament également le droit à une pause-repos d'au moins 15 minutes et à une pause-repas plus longue que les 30 minutes actuellement accordés.

Gens d'affaires de la région!

VOUS AVEZ DES COMPTES À RECEVOIR?

- Factures
- Soldes de prix de vente
- 1^{er} et 2^{ème} hypothèque
- ou autres

VOUS VOULEZ RÉALISER IMMÉDIATEMENT L'ACTIF EN DOLLARS DE CES COMPTES?

CONTACTEZ LES EXPERTS!

SERVICES FINANCIERS AVCO

Alma: 662-6405
Chicoutimi: 549-8338
Dolbeau: 276-8110
Jonquière: 695-2826
Roberval: 275-3711



Services financiers AVCO Canada limitée

Un service RAPIDE, COURTOIS et CONFIDENTIEL (Estimé sans obligation de votre part)

Grande VENTE D'ENTREPÔT DERNIERE SEMAINE

McCLARY

RÉFRIGÉRATEUR

- Capacité 15 pi. cu.
- 2 bacs à légumes
- Garde-beurre et garde-fromage
- Roulettes

\$739

McCLARY

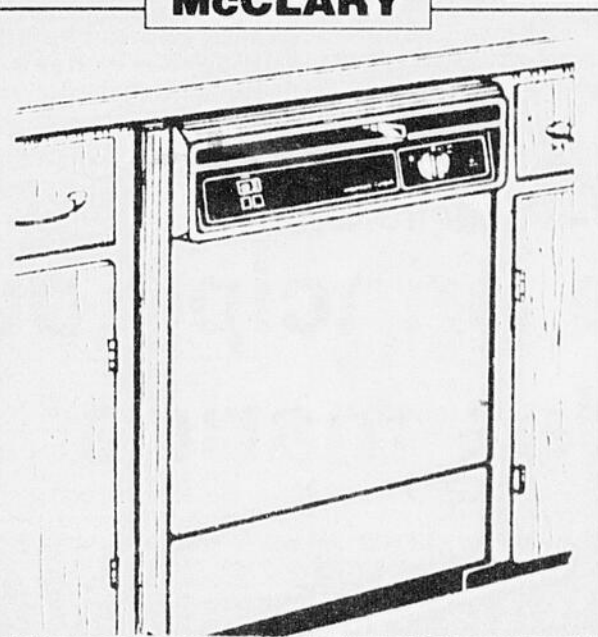

LAVE-VAISSELLE

- Modèle à encastrer
- 4 cycles
- 2 boutons-poussoirs
- Broyeur d'aliments mous

\$439

McCLARY

LAVEUSE

- 4 programmes
- Filtre à charpie auto-nettoyant
- 3 niveaux d'eau

SÉCHEUSE

- 4 programmes
- Filtre à charpie
- 3 réglages de température

\$899

L'ENS.

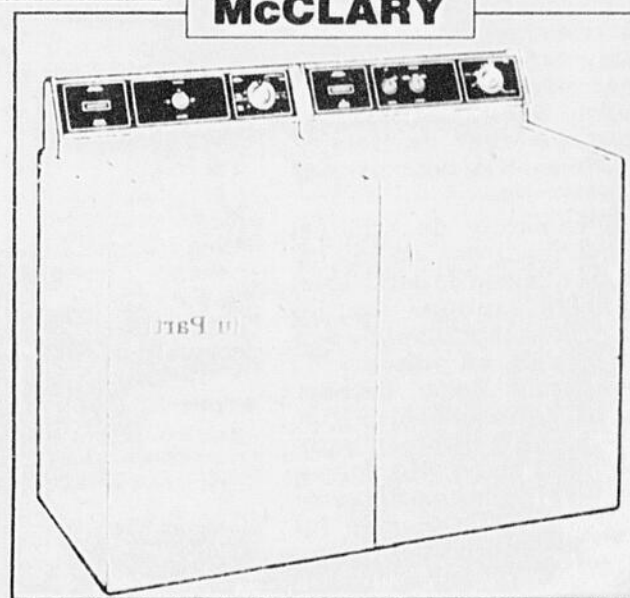

gagnon

FRERES MEUBLES

Professionnels des commissions scolaires

Mandat de grève de 5 jours

par Catherine Delisle
CHICOUTIMI (CD) — Les professionnels des commissions scolaires du Saguenay ont choisi de passer à l'action et tout porte à croire qu'ils pourraient fort bien faire la grève pendant cinq jours et ce, dès la mi-septembre.

C'est par une forte majorité de 91,2 pour cent que les professionnels des commissions scolaires du Saguenay, affiliés à la Fédération des professionnels de l'éducation du Québec (FPPE) et à la Centrale de l'enseignement (CEQ), ont décidé d'accorder un mandat de grève de cinq jours à leur

exécutif. Selon ce qu'il a été possible d'apprendre, le mandat de grève pourrait être appliqué dès la mi-septembre.

Dans un communiqué remis à la presse, hier, le président du syndicat, Michel Gagné, souligne qu'il s'agit du premier syndicat CEQ de la région du Saguenay à prendre officiellement position dans le conflit qui l'oppose au gouvernement et à la Fédération des commissions scolaires.

Selon le président, c'est effectivement la première fois dans la région, depuis que les professionnels de l'éducation sont syndiqués, qu'une telle

décision est prise à l'unanimité des unités de négociation et obtient ainsi l'adhésion d'un si fort pourcentage des membres. Les unités concernées sont celles des commissions scolaires de la Jonquière, de Chicoutimi, de la Baie des Ha!Ha! et de Valin.

Les professionnels de l'éducation du Saguenay comprennent les conseillers pédagogiques, les conseillers d'orientation, les psychologues, les animateurs de pastorale, les analystes, les bibliothécaires, les spécialistes en moyens d'enseignement, les orthophonistes, les agents de gestions...

Le vote de grève est déjà acquis dans 12 des 25 syndicats de professionnels de l'éducation au Québec. Le syndicat du Lac-Saint-Jean-Chibougamau-Chapais a pris la même orientation que celui du Saguenay.

Les principales revendications concernent les prérogatives syndicales, les avantages sociaux et professionnels (vacances, retraite, perfectionnement), le rattrapage salarial. Ce groupe d'employés estime qu'il fait partie des seuls employés de l'État à disposer, en 1989, du même revenu que celui qu'ils avaient au moment des restrictions budgétaires de 1982.

Correction d'axe routier

JONQUIERE (JSTP) — Des travaux de correction temporaires et d'élargissement des voies sont présentement effectués sur le Chemin de la Réserve, à l'intersection du boulevard du Royaume.

Dans une missive adressée au porte-parole du groupe de citoyens du quartier Dubose, Me Michel-Noël Tremblay, le ministère des Transports a indiqué que ces corrections serviront d'expérience en vue de planifier leur intervention définitive dans ce dossier.

On se rappellera qu'en juin dernier, le comité de citoyens avait commandé une étude

auprès de la firme d'ingénieurs-conseil Polytech, dans laquelle on proposait un nouveau tracé de la sortie de cette intersection à un prix moindre.

Le ministère n'a toujours pas donné de réponse depuis que l'étude lui a été soumise. Le porte-parole du regroupement ne croit pas que leur proposition ait été reléguée aux oubliettes. Toutefois, il s'interroge présentement à savoir s'il ne devrait pas profiter de la présente campagne électorale pour relancer le dossier.

Traversier Tadoussac-Baie Sainte-Catherine

Entente de principe du Syndicat des marins

QUEBEC (YB) — Une entente de principe intervenue, hier en début de soirée, entre le Syndicat international des marins canadiens et la Société des traversiers du Québec assure maintenant que les services de traversée de Tadoussac/Baie Sainte-Catherine de même que ceux de Matane/Baie Comeau se poursuivront normalement.

Porte-parole du syndicat international des marins canadiens, l'agent de port Daniel Beaubien explique que les discussions intensives de dernière heure, en présence du conciliateur Roger Lecourt, ont permis finalement de trouver un terrain d'entente satisfaisant. « Sans ce blitz de dernière heure, les membres du syndicat auraient cessé les opérations normales de traversée dès vendredi, soit à la veille du long week-end de la Fête du Travail. Les avis de grève sont maintenant levés et nos représentants syndicaux saisiront leurs membres des points d'entente (salaire et normatif) au cours des prochains jours. »

Cette entente de principe réalisée dans le cadre de la négociation du contrat collectif des deux groupes de marins



REGLEMENT — Les touristes pourront respirer plus à l'aise, maintenant qu'une entente de principe vient de survenir entre le Syndicat international des marins canadiens et la société des traversiers du Québec.

(Photothèque Le Quotidien)

concernés dissipe ainsi la menace qui planait depuis quelques jours déjà concernant la cessation des opéra-

tions des traversiers tant à l'embouchure du Saguenay que dans le golfe du Saint-Laurent.



CONSTRUCTION — La fusion des deux plus importantes associations multi-sectorielles, dans l'industrie de la construction, a donné naissance à l'Association de la construction du Québec (ACQ), tel que précisé hier par le président régional, Laurent Trépanier, et le vice-président exécutif provincial, Pierre Mallette.

(photo Sylvain Dufour)

La construction franchit un pas de géant

CHICOUTIMI (CC) — L'industrie de la construction vient de franchir un pas de géant avec la création de l'Association de la construction du Québec (ACQ).

De passage hier à Chicoutimi, Pierre Mallette, vice-président exécutif de l'ACQ, a mentionné en effet, au cours d'une conférence de presse, que cette association était née de la fusion de

provincial que régional.

Il a aussi particulièrement insisté sur le fait que l'ACQ constitue maintenant l'unique guichet qui permette aux entrepreneurs en construction d'avoir accès, directement et à un même endroit, à toute la gamme de services que requiert une entreprise de construction, et ce, quel que soit le secteur dans lequel oeuvre l'entreprise. « C'est une première que réclamaient depuis longtemps les entrepreneurs québécois », a précisé Mallette.

Le siège social de la nouvelle association, dont le conseil d'administration comportera 24 postes, sera situé à Montréal et le bureau administratif de Québec sera maintenu afin d'assurer une décentralisation des activités couvrant le Saguenay-Lac-Saint-Jean, le Québec métropolitain, la Beauce et le Bas-du-Fleuve. Près d'une centaine de permanents seront au service des membres au siège social et dans les bureaux situés en régions.

l'ACMQ (Association de la construction métropolitaine du Québec) et de la FCQ (Fédération de la construction du Québec), les deux plus importants groupes multi-sectoriels dans l'industrie de la construction au Québec.

L'ACQ représentera quelque 6.000 entreprises de construction qui, oeuvrant dans les secteurs résidentiel, commercial, industriel et institutionnel, emploient environ 75 pour cent des 100.000 travailleurs évoluant dans la construction au Québec. Leur chiffre d'affaires annuel est de l'ordre de \$12 milliards.

Selon Mallette, l'ACQ offre maintenant à tous les entrepreneurs de construction du Québec, quel que soit leur secteur d'activité, une force de représentation unique auprès de tous les intervenants susceptibles d'influencer l'industrie de la construction, au plan tant

Pour ce qui est de l'avenir, l'ACQ travaillera aux priorités suivantes: l'intégration administrative de la FCQ et de l'ACMQ; l'efficacité des liens organisationnels entre les régions et le groupe provincial; la structuration efficace des relations auprès du gouvernement; et l'expansion de ses plans de garanties et d'assurances.

Précisons enfin que 210 entreprises du Saguenay-Lac-Saint-Jean étaient membres de la FCQ, dont la section régionale était présidée par Laurent Trépanier.



Claude Côté

**Boues usées
CODERR-02
en projet**

JONQUIERE (JSTP) — La Corporation régionale de développement de la récupération et du recyclage du Saguenay—Lac-Saint-Jean (CODERR-02) réalisera un projet de démonstration sur la mise en valeur des boues des usines d'épuration et de décanation le printemps prochain.

La municipalité de Jonquière a accepté de céder un volume de 200,000 gallons de boues provenant de son usine d'assainissement des eaux.

Le projet, qui est déjà appliqué dans d'autres régions du Canada, permettra de démontrer l'influence de cette forme d'engrais sur la croissance des arbres et des plantations agricoles. Les gens pourront comparer les résultats grâce à une parcelle-témoin et une parcelle d'arbustes fertilisés avec des boues traitées.

CODERR-02 travaillera en étroite collaboration avec la Coop forestière de Laterrière afin de permettre l'épandage de boues liquides sur des plantations en forêt.

Toutefois, CODERR-02 devra attendre la prochaine année pour effectuer l'épandage en forêt puisque les plants sont actuellement en aoûtement.

Le projet sera également réalisé en collaboration avec les ministères de l'Environnement, de l'Agriculture et d'Énergie et Ressources.

Selon le secrétaire de l'exécutif, Gérald Tremblay, la valorisation de boues est déjà fort populaire en Ontario et aux États-Unis, tant et si bien qu'il ne peuvent suffire à la demande.

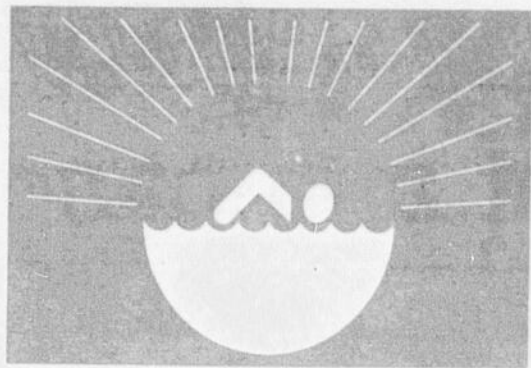

International des États-Unis
**PISCINE
SOLEIL inc.**

VENTE AVANT RENOVATION SOUS LA TENTE

À JONQUIÈRE SEULEMENT
4140, boul. Du Royaume
**31 AOÛT - 1 ET
2 SEPTEMBRE**

6 piscines hors terre 24' acier 8".
Prix \$2,125.00 - Spécial \$1,575.00

Achat comptant seulement

6 piscines hors terre 15 X 30, aluminium 8".
Prix \$4,595.00 - Spécial \$3,395.00

Achat comptant seulement

10 nettoyeurs automatiques, hors terre, Mercury.
Prix \$499.00 - Spécial \$329.00

100 coussins Textiline, 75 coussins Dralon,
Petit. \$5.00, Gros \$9.99

Parasol 7 1/2 pieds, ordinaire. Spécial \$89.99

Parasol 8 1/2 pieds, ordinaire Spécial \$99.99

Parasol 7 1/2 pieds, auto tilt Spécial \$99.99

Parasol 8 1/2 pieds, auto tilt Spécial \$119.99

8 piscines aluminium 8", grandeur 15' X 24'
Prix \$3,995.00 - Spécial \$2,895.00

Achat comptant seulement

1 bain tourbillon (spas), démonstrateur,
modèle Alcow, 4 places
Prix \$4,895.00 - Spécial \$2,495.00

12 nettoyeurs automatiques, Saturne
Prix \$599.00 - Spécial \$399.00

200 thé glacé Nestlé Prix \$2.79 - Spécial \$1.49

Algicide 8 litres/4 litres. Spécial 2 pour 1
Jusqu'à épuisement de la marchandise

200 chaises modèle 20/20
Prix \$100.00 - Spécial \$69.99

200 chaises Cycla
Prix \$150.00 - Spécial 2 pour \$159.00

100 chaises de plage (mini)
Prix \$29.95 - Spécial 2 pour \$23.95

24 desserts Miami Prix \$125.95 - Spécial \$69.99

50 chaises Oscona Prix \$300.00 - Spécial \$169.99

38 chaises Verbania
Prix \$329.99 - Spécial \$179.99



**GRATUIT
HOT DOG
BREUVAGE**

ANIMATION

8 tabourets Taino. Prix \$150.00 - Spécial \$82.99

5 tables Locarno Prix \$599.99 - Spécial \$330.00

8 tables Davos Prix \$150.00 - Spécial \$79.99

10 chaises longues à latte,
Prix \$119.95 - Spécial \$66.00

6 glissoires 7 1/2 haut
Prix \$625.00 - Spécial \$425.00

150 chaises multipositions
Prix \$175.00 - Spécial \$96.99

10 chaises Ascona Elite,
Prix \$399.99 - Spécial \$220.00

5 tables Luno, Prix \$729.95 - Spécial \$399.99

4 balançoires, Prix \$449.99 - Spécial \$249.99

Set de vaisselle, Prix \$69.99 - Spécial \$39.99

Jouet soufflé, Prix extraordinaire

5 tables 5052, Prix \$300.00 - Spécial \$169.99

2 tables 51 ovales Prix \$175.95 - Spécial \$99.00

Chauffe piscine, 6 thermo pompes 35 M-BTU
Prix \$1,995.00 - Spécial \$1,395.00



L'EXPÉRIENCE PAR EXCELLENCE



BAR

Le
Rally

Pour une soirée réussie
DE VILLE



EN VEDETTE JEUDI,
VENDREDI, SAMEDI.
MUSIQUE SOCIALE
ET POPULAIRE

102 Boul. Boivin
Chicoutim-Nord

Coin Ste-Geneviève et Route St-Honoré
543-4381

Tout le monde revient à la case départ

"Comment va la campagne chez vous ?"

A cette question classique que les journalistes de l'extérieur posent quotidiennement à la confrérie régionale, la réponse prend une forme de plus en plus ambivalente.

Au début de la course, les péquistes paraissaient rivés au sol. On pressentait dans la population une volonté de changement. Après avoir envoyé à Ottawa quatre députés conservateurs dans autant de circonscriptions, dont les influents ministres Benoît et Lucien Bouchard, la population commençait à se lasser d'appartenir, à l'Assemblée nationale du Québec, à la stérile opposition.



Bertrand Tremblay

La rentabilité de cette situation privilégiée sur l'échiquier politique national n'est pas toujours palpable. Elle suscite même beaucoup de scepticisme au Lac-Saint-Jean même, mais la réélection des deux Bouchard démontre que la majorité de la population trouve des avantages certains à loger près du pouvoir.

Pourquoi le réflexe serait-il différent sur la scène provinciale ? Les raisons sont multiples. Fondamentalement, le Parti libéral traîne, dans la région, une réputation de formation centralisatrice. Le Parti québécois pousse évidemment l'idéal nationaliste jusqu'à prôner la souveraineté, et il est social-démocrate. Il se préoccupe davantage du sort des démunis.

Au cours de son dernier mandat, le gouvernement Bourassa s'est efforcé de modifier cette perception de gestionnaire froid et rigoureux en se façonnant une conscience sociale avec ses primes à la natalité et l'adoption fort controversée de la loi 146 sur le partage du patrimoine familial.

La Maurice est opportuniste

Le gouvernement Bourassa tente de renverser la couronne depuis l'élection partielle de Gaston Blackburn. Il avait sans doute suffisamment fait miroiter les attributs du pouvoir pour espérer gagner une ou deux autres circonscriptions.

A la dissolution de la dernière législature, les observateurs ne voyaient pas comment les candidats péquistes de la région, à l'exception de Jacques Brassard et possiblement Jeanne Blackburn, pourraient éviter d'être emportés par la mer rouge le soir du 25 septembre.

Nul doute qu'après la désastreuse saga des BPC avec l'intervention de l'escouade anti-émeute à Baie-Comeau et le bafouillage de Robert Bourassa à la télévision, les votants auraient reconstitué l'ancien bloc péquiste régional de l'ère Bédard si le scrutin s'était tenu aujourd'hui.

Mais la campagne début à peine. Les préliminaires se terminent. L'environnement n'occupera pas toujours toute la place. La présentation, la semaine prochaine, du programme de chaque équipe régionale suscitera une nouvelle discussion notamment sur l'avenir économique qui demeure notre grande inquiétude collective.

La région est la seule à avoir voté massivement avec son cœur en 1985 en retournant six péquistes à Québec. Plus opportuniste, la Mauricie, qui manifeste une aussi grande ferveur indépendantiste durant le règne de René Lévesque, élisait cinq libéraux et un seul péquiste, l'ancien ministre des Forêts Jean-Pierre Jolivet.

Un sondage effectué la semaine dernière par IQOP pour le compte du quotidien "Le Nouvelliste" accorde une avance confortable aux candidats libéraux. Ce n'est pas surprenant, nos voisins de la Mauricie ont horreur de l'opposition. Maurice Duplessis représentait la circonscription de Trois-Rivières, et après avoir fermé les yeux devant la cession d'un vaste territoire à Ottawa pour l'aménagement du Parc de la Mauricie, les ministres péquistes de l'époque, Denis Vaugeois, de Trois-Rivières, et Yves Duhaime, de Saint-Mauricie, eurent le toupet de venir à Chicoutimi combattre le projet du parc fédéral de Saguenay. Même le comté de Saint-Maurice, la patrie de Jean Chrétien, a tourné conservateur au dernier scrutin fédéral. Mais lorsque le "p'tit gars de Shawinigan" sera devenu chef du Parti libéral, il sera accueilli comme le futur premier ministre du Canada.



Au fil du temps

Accès-Bleuets regarde passer le train

L'apathie d'Accès-Bleuets, qui ne semble pas s'être rendu compte que le Québec était en campagne électorale, n'est-elle qu'apparente, ou cet état d'esprit cache-t-il quelque subtile stratégie destinée à mettre dans l'embarras, en temps et lieu, les candidats péquistes et libéraux de la région?

Les gens, depuis maintenant six mois, ont cru en la bonne foi des organisateurs de cette opération; il n'est que normal, dans les circonstances, de s'interroger sur l'attitude pour le moins sage de ceux qui, il n'y a pas si longtemps encore, menaçaient de leurs foudres le ministre Marc-Yvan Côté.

La discrétion derrière laquelle se dissimule Accès-Bleuets tranche de manière non équivoque avec la fougue manifestée le printemps dernier, lors de la première assemblée au Roussillon de Jonquières. L'exercice, destinée à monopoliser l'attention des médias par le biais d'un psycho-drame collectif, s'est rendu jusqu'au Téléjournal.

Le réseau routier du Saguenay-Lac-Saint-Jean dans son ensemble est dans un état pitoyable, inutile de s'étendre là-dessus. D'ailleurs, Jeanne Blackburn, la candidate péquiste dans Chicoutimi, campagne électorale oblige, a l'intention de dénoncer cette

situation d'ici le 25 septembre. Si les «stratèges» qui président aux destinées d'Accès-Bleuets ont le moindre sens médiatique, ils embarqueront dans le train, histoire de se refaire une beauté et, du même coup, une réputation.

Il est vrai qu'il est plus facile de bloquer l'accès au parc des Laurentides, que de mettre au point une offensive destinée à obtenir des engagements fermes des deux partis politiques en lutte dans la campagne électorale.

Accès-Bleuets n'a pas le choix; ce groupe de pression a



Carol Néron

dérangé trop de monde au cours des derniers mois, son intervention, toute mal planifiée qu'elle aura été, a fait naître trop d'espoirs, pour que ses dirigeants se cantonnent dans des rôles de figurants, alors que le temps est venu pour eux de passer véritablement à l'action. Si la motivation fait défaut, qu'on laisse la place à d'autres ou qu'on annonce simplement un sabordage.

L'attitude léthargique dont

fait preuve actuellement Accès-Bleuets pourrait prendre son origine dans la possibilité d'une scission au sein même du groupe des dirigeants où, croit-on savoir, tout ne baignerait pas dans l'huile. Marina Larouche, conseillère municipale à Chicoutimi, et, accessoirement, co-institutrice du mouvement, songerait à rapatrier certaines énergies afin de relancer la polémique de l'autoroute, sur une base plus organisée et moins...émotive.

Un fait est certain: le temps file, la campagne électorale est presque à mi-chemin et Accès-Bleuets joue les fille de l'air. Cette situation est d'autant plus déplorable que Robert Bourassa, une fois qu'il sera réélu, aurait l'intention de confier le ministère des Transports à Yvon Picotte.

Marc-Yvan Côté, qui a déclaré un jour qu'il n'y aurait jamais d'autoroute dans le parc des Laurentides tant qu'il détiendrait le portefeuille des Transports, serait muté au Loisir, à la Chasse et à la Pêche.

Accès-Bleuets n'a d'autre choix que de foncer ou de s'excuser auprès de la population du Saguenay-Lac-Saint-Jean de l'avoir dérangé. Le groupe de pression se doit de passer avec succès le test de la campagne électorale, sinon il risque de perdre la face, irrémédiablement.

le QUOTIDIEN
DU SAGUENAY-LAC-ST-JEAN

Édité et imprimé par:
Imprimerie Le Progrès du Saguenay
Division groupe UNIMEDIA INC.
1051, boul. Talbot - Chicoutimi
G7H 5C1 - Tél.: 545-4474
Abonnement: 545-4664

Dépôt légal
Bibliothèque nationale du Québec
Courier de la
deuxième classe (no 32131)
Abonnement ABC
Audition 2e semestre
33,686 abonnés

Président et éditeur: Denis Cliche
Contrôleur: Jacques Larouche
Directeur de la rédaction: Bertrand Genest
Directeur de l'information: Carol Néron
Editorialiste en chef: Bertrand Tremblay
Chef des nouvelles: Gilles Lalancette
Responsable de la section des arts et de la famille: Christiane Laforge
Responsable des sports: Pierre Fellice
Directeur des ventes: Jean Tremblay
et de la publicité: Jean-Louis Lavoie
Directeur de la circulation: Jean Béland
Directeur de la distribution: Probec 5 Ltée
Représentant publicité nationale: Montréal: 514-285-7306
Toronto: 416-967-1814

/// Votre opinion ///

Les libéraux auraient pu sauver Via Rail

Malgré l'insistance soutenue des critiques néo-démocrates en matière de transport, les Conservateurs ont rompu leur promesse: ils n'ont pas renouvelé les voitures de voyageurs et n'ont pas adopté le projet de loi nécessaire pour assurer l'autonomie de VIA Rail.

On assiste actuellement à un tournant sans précédent. Le gouvernement entend, sous prétexte de réduire le déficit, démanteler la compagnie ferroviaire, et ne laissera que quelques lignes non reliées.

En 1981, la manière de procéder des Libéraux avait outré les Conservateurs: les compressions ont été imposées par décrets émanant du Cabinet. Or, en 1989, les Conservateurs s'approprient eux aussi à prendre leurs décisions en secret sans tenir d'audiences publiques.

M. le rédacteur en chef/Mme la rédactrice en chef, les Conservateurs se trouvent dans une situation idéale pour démanteler VIA Rail. L'indifférence et les politi-

ques délibérées des Libéraux leur ont ouvert la voie.

Comment les Canadiennes et les Canadiens peuvent-ils croire sérieusement les Libéraux lorsque ces derniers tiennent des audiences partout au pays prétendant vouloir sauver VIA Rail?

Iain Augus, député, Thunder Bay Atikokan.

De petits cadeaux

Le Ministre Gilles Rémiard a tenu à ce que les participants à la rencontre des premiers ministres ne repartent pas les mains (ou le dos) vides! Il leur a, en effet, commandé de solides sacs à dos fabriqués par une entreprise de la région.

Mais avec leur salaire et leur compte de dépenses souvent généreux, les premiers ministres et leurs collègues n'auraient-ils pas amplement les moyens de se procurer des sacs à dos? Cette somme n'aurait pas pu être consacrée à défrayer une partie (ou même la totalité) du salaire d'une infirmière par exemple?

Comment voulez vous que l'on gobe facilement le besoin de couper dans les programmes sociaux?

Pierre Gravel, Chicoutimi.

Albanel est en deuil

La population d'Albanel est en deuil comme le Québec tout entier l'a été après le décès de René Lévesque.

C'est avec un profond regret que j'ai appris le décès de Madame Alma-Rose Tremblay, résidente d'Albanel.

Je voudrais être capable de lui rendre un hommage qui soit à sa mesure, mais malheureusement en mots, c'est très difficile. C'est une femme qui a marqué son temps par un exemple constant de ténacité et de persévérance. Dotée d'une grande capacité physique et mentale, elle surprenait par son enthousiasme pour la vie, enthousiasme qu'elle communiquait facilement. Nous lui reconnaissons en outre une grande détermination. Son authenticité et son franc-parler la caractérisaient particulièrement. Pour elle, il n'y avait pas de classes sociales, c'était avant tout des humains qu'elle rencontrait, ces êtres humains elle les recevait comme ils étaient.

Tout ce qu'elle a fait, l'a été non pour le prestige ou la popularité mais par la conscience et le devoir. Une femme vraie, droite qui a toujours eu le courage de ses opinions. Je me souviendrai d'elle non seulement pour ce qu'elle a fait, mais surtout pour ce qu'elle était et alors je serai fière d'être une femme.

Marthe Trudel, Albanel.

Gaston Blackburn a bien servi

Je remarque depuis une semaine que les journalistes péquistes de votre quotidien, soit Tremblay et Néron, ont posé sur le bouton de panique.

En effet, le seul député libéral n'a rien fait de correct selon eux, même s'il est en poste depuis un an seulement. Selon moi, ces messieurs devraient faire un bilan de comparaison entre les deux partis politiques et demandé pour qu'elle raison le député de Jonquière, Dufour, le député Brasard et l'ancien ministre Bédard n'ont jamais réussi à s'entendre pour la route 170. Le gouvernement Lévesque avec cinq députés dans la région n'a rien fait pour les routes de la région, encore moins pour la Route du Nord, finalement réalisée par notre député Gaston Blackburn.

C'est évident que Parizeau fait peur au monde avec son indépendance et que les péquistes risquent de disparaître de la carte électorale, mais les journalistes de ce journal devraient demeurer impartiaux surtout que

Bourassa a diminué la taxe ascenseur sur la gasoline et les impôts des particuliers pour notre région. Moi je m'en souviens.

Rock Deschesnes, 243 de l'Eglise, Mistassini.

Elle se souvient

Je me souviens, il y a quatre ans, lors de la campagne électorale, à plusieurs reprises, M. Bourassa trouvait scandaleuse et extrêmement dangereuse la présence des BPC à St-Basile et ailleurs au Québec. Aussi promettait-il que six mois après sa venue au pouvoir comme premier ministre, il s'engagerait formellement à ce que cette horrible pollution disparaisse.

Aujourd'hui, les mêmes BPC selon ses dires, ne représentent aucun signe d'inqui-

tude, puis conformément à son habitude, M. Bourassa veut faire croire aux électeurs que c'est M. Parizeau qui terrorise le monde.

Eh bien quand on si dit capable de réparer les soit disant erreurs des autres et qu'on néglige pendant quatre ans des promesses telle importance faites devant toute la population, imaginons les négligences quotidiennes d'un tel premier ministre.

Rita Turbide, Chicoutimi.



Chic, combinaison! Secrétaire, cube de rangement et table pour dactylo. #2043-61-62 dimension secrétaire 55 1/2 x 23 1/2 x 29" H. \$299⁰⁰ 3 mcx blanc seulement (Peut être vendu séparément)

(chaise et accessoires non compris)

Chic! la classe.



1685, boul. Talbot CHICOUTIMI 545-4010 Edifice Potvin Tremblay Meubles

JOURS CHOCS

du père Michel

30-31 août, 1-2 septembre

15% minimum dans tous les rayons

Dames
Tous les manteaux **25%** de rabais

impermeable (non doublé)

1/2 prix lingerie

25% de rabais

Hommes

Impermeable (non doublé)

33 1/3% de rabais

pantalons et chandails

25% de rabais

Boutique Astuce

Jeans à **1/2** prix

pantalons taille basse ensemble de jogging

33 1/3% de rabais

TIFFO

POUR ELLE ET LUI
THIFFAULT & SAINTONGE LTEE
122 RUE RACINE EST CHICOUTIMI 543-4552

La régie intermunicipale se sent trahie

par Lise Fortin

DOLBEAU (LF) - La régie intermunicipale de Saint-

Méthode se sent trahie par la compagnie Inter Canadien qui se limite à un vol par jour à Dolbeau alors que l'on doit

annoncer, aujourd'hui, deux départs à l'aéroport de Roberval. «Nous ne sommes jamais avisés de ce qui se

«passe», s'exprime le secrétaire de la régie intermunicipale, Maurice Beaulieu. Les maires de la MRC Maria Chapdelaine réclament deux départs par jour à Saint-Méthode depuis déjà plusieurs mois. Jusqu'à maintenant, les dirigeants d'Inter Canadien n'ont pas bougé.

d'avoir l'heure juste dans ce dossier. Le secrétaire Beaulieu affirme que l'on peut avoir des surprises au cours des prochaines semaines relativement à ce dossier.

Questionné à savoir si la régie intermunicipale pouvait cesser son entente avec Inter Canadien, le secrétaire Beaulieu a déclaré que cela peut être possible.

Actuellement, il y a des contacts réguliers avec la compagnie Air Alma et il se pourrait fort bien que la compagnie aérienne s'installe à Dolbeau.

Manif contre Allan Gosset

MONTREAL (PC) — Malgré le vent, un gèneux probablement en état d'ébriété et leur nombre moins important que prévu, une soixantaine de personnes ont protesté avec des chandelles contre la réintégration du policier Allan Gosset, hier soir, devant le poste 15 de la police de la CUM à Notre-Dame-de-Grâce.

et d'oppression», a lu notamment Mme Gloria Augustus.

Le responsable de la Communauté noire du Québec et organisateur de la manifestation, M. Dan Philip, avait manifestement des sentiments partagés quant à la faible participation à la vigile.

seraient pas en service aillent faire une contre-manifestation en compagnie de leurs familles.

«Je pense qu'on a tout fait pour détruire un mouvement en faveur de la justice en répandant cette propagande vicieuse. Mais nous allons continuer», a-t-il dit au micro.

«Le combat continue; de grands mouvements ont commencé avec de petits nombres de personnes», a-t-il dit à un moment.

Plus tard, il devait blâmer un poste de radio francophone qui avait diffusé, au cours de la journée, une rumeur voulant que des policiers qui ne

La mère d'Anthony Griffin, tué le matin du 11 novembre 1987 par un coup de feu tiré par l'agent Gosset, a lu deux prières et demandé un moment de silence en mémoire de son fils qui était âgé de 19 ans.

«Père, donne ta force à tous ceux qui souffrent d'injustice

MAL DE DOS Nouvelle approche de traitement

- Cours en piscine sur les maux de dos donné par M. ALAIN BOILY, physiothérapeute et éducateur physique
- En collaboration avec les cliniques de physiothérapie de Jonquière et d'Arvida
- SOUS SUPERVISION MÉDICALE
- À PARTIR DU 11 SEPTEMBRE '89
- POSSIBILITÉ DE JOUR OU DE SOIR

HATEZ-VOUS

Pour informations: 542-9994

Restaurant Le Bordelais d'Alma



M. Benoît Dufour, du restaurant Le Bordelais du Motel Universel à Alma, a rencontré cette semaine M. Yvon Boivin, directeur de la succursale almatoise de la Société des Alcools du Québec. M. Dufour s'est adressé à M. Boivin pour ses compétences reconnues dans le domaine complexe des vins de grands crus. M. Boivin a conseillé au restaurateur une toute nouvelle sélection de grands vins qui seront ajoutés prochainement à la carte, déjà fort bien nantie, de l'établissement. Toute la clientèle pourra ainsi vérifier l'adage voulant qu'au "Restaurant Le Bordelais... la différence est dans l'assiette", en savourant des vins spécialement sélectionnés pour accompagner les délicieux mets qui y sont servis.



RESTAURANT
Le bordelais

1000 sud, rue St-Joseph - ALMA - Motel Universel
Tél.: (418) 668-7419

L'Aventurier prépare la rentrée!

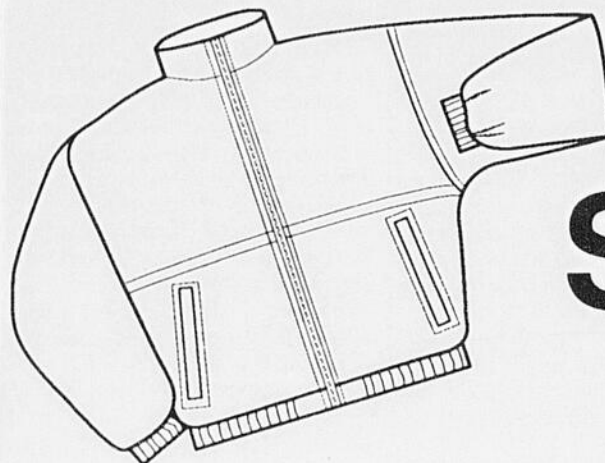

SOLDE

du manufacturier
Chlorophylle

chlorophylle
h. tech.

Jusqu'à 60 %

A partir de vendredi le 1er septembre,
obtenez jusqu'à 60%
de rabais sur produits discontinués
ou ayant de légères imperfections à votre
boutique L'Aventurier.

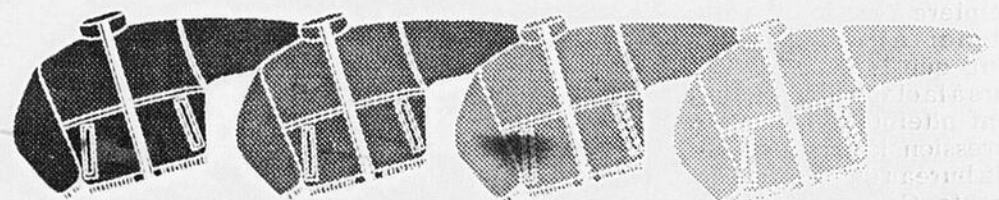

L'AVENTURIER

L'Aventurier pour une rentrée remarquable!
250 Racine est, Chicoutimi. Tél: 545-2251.

Le fameux dilemme des anglophones

Un médecin de St. Mary's confie l'autre jour à un patient qu'il compte obéir à Peter Blaikie: il votera pour le Equality Party dans Westmount, donc contre le libéral William Cosgrove, catapulté de Washington. Et il ajoute, comme pour se rassurer: Beaucoup d'anglophones feront comme moi. En est-il si sûr?

Le mot d'ordre d'Alliance Québec, qui appelle les anglophones à voter contre les libéraux, suscite un débat éclairant dans la communauté



Michel Roy

Agence Edimédia

de langue anglaise de Montréal. Cette directive, si elle venait du seul Peter Blaikie, président du conseil et leader du mouvement, n'étonnerait personne. L'homme est entier, impulsif, catégorique. Mais, cautionnée par le bureau de direction (à quelques exceptions près), elle est pour le moins inhabituelle de la part d'un groupe dont l'objectif primordial est d'être le porte-parole d'une communauté linguistique, ayant toujours accès aux pouvoirs publics et aux hommes politiques pour défendre et promouvoir les intérêts de la minorité de langue anglaise (18, dont 10,4 de langue maternelle anglaise).

Depuis sa fondation en 1982, Alliance Québec évite l'action politique directe qui l'engagerait dans des luttes ouvertes contre le gouvernement. Cette année, à cause de la loi interdisant l'affichage extérieur en anglais, à cause de la trahison que constitue cette loi 178 à l'égard de la communauté, compte tenu des démissions de trois ministres libéraux, Alliance a conclu qu'il fallait voter contre les libéraux, contre le PQ, en faveur des candidats des deux petits partis anglophones, ou de candidats indépendants. Elle incite les électeurs anglophones à annuler leur bulletin ou à s'abstenir s'ils ne peuvent appuyer des candidats marginaux.

Première réaction

Première réaction à cette consigne: Alliance ayant soutenu que la loi 178 et le recours à la clause dérogatoire portent atteinte à la liberté d'expression, la prise de position du bureau de direction est cohérente. Comment en effet les anglophones du Québec, après avoir combattu vigoureusement la mesure et dénoncé la rupture d'une promesse, pourraient-ils appuyer encore le gouvernement et le parti qui en portent la responsabilité?

A ce mot d'ordre, on a opposé des raisons diverses: les Anglo-Québécois s'enferment dans un dilemme en répudiant le seul parti qu'ils peuvent légitimement appuyer; les anglophones, peu nombreux sauf en certaines circonscriptions, ne peuvent par cette protestation empêcher l'élection de plus d'un ou deux candidats libéraux; les anglophones risquent ainsi de se

marginaliser; les anglophones, divisés quant à ce mot d'ordre, s'affaiblissent en agissant de la sorte: leur communauté ne peut qu'y perdre.

The Gazette a vivement déploré cette prise de position. Alex Paterson, l'un des fondateurs d'Alliance Québec, mais aussi un militant notoire du PLQ, a condamné cette politique qu'il juge incompatible avec la vocation du mouvement. Pour bâtir le Québec en accord avec les francophones, a-t-il dit, l'isolement n'est pas une solution.

En revanche, Graeme Decarie, directeur du département d'histoire de l'Université Concordia, vice-président

d'Alliance-Québec, intellectuel vigoureux mais parfois cassant et cynique, pense qu'un Anglo-Québécois votant libéral le 25 septembre serait un idiot. Ce point de vue est répandu chez les Montréalais de langue anglaise, mais il n'est pas sûr au moment de voter qu'ils suivront tous la directive.

Gretta Chambers rappelle dans une analyse récente parue dans The Gazette que les Québécois tirent leur force de leur aptitude à s'unir et à voter massivement en faveur d'un parti, comme en témoignent les années Trudeau et, maintenant, le règne Mulroney.

Il est vrai que, soucieux du

bien-être de leur collectivité, les francophones votent utile, sans égard aux contradictions. Mme Chambers souhaiterait que les anglophones se comportent de la même manière. Mais elle oublie de dire que ceux-ci, par culture et tradition, ne sont pas enclins à suivre des mots d'ordre lancés au nom des intérêts de leur collectivité.

La dimension collective n'est pas au cœur de leurs préoccupations, les atteintes aux libertés individuelles les touchant bien davantage. Les grégaires, bien répandus au Québec et à toutes les époques, n'est pas le fait des anglophones.

Ancien président d'Alliance Québec, l'avocat montréalais Eric Maldoff s'inscrit en faux contre la stratégie de ses successeurs.

Dans un remarquable article publié cette semaine (The Gazette), il fait un plaidoyer convaincant en faveur de l'action ouverte d'un mouvement comme Alliance qui doit ouvrir les portes, jamais les fermer, lutter sur la place publique, éclairer son électorat anglophone, éviter toujours de se cantonner dans un cadre étroitement politique qui la détourne de son rôle communautaire. Il pense que la stratégie proclamée par Peter Blaikie condamne Alliance Québec aux affrontements et à l'inefficacité. Il n'est pas trop tard, conclut-il, pour la changer.

PLUS BAS PRIX GARANTIS

TAPIS_MétroPlus

3 JOURS SEULEMENT

JEUDI - VENDREDI - SAMEDI

PRÉLART

ACHAT SPECIAL \$ 4⁴⁴ ver. car.

PLUS DE 700 ROULEAUX DE TAPIS ET PRÉLART CHEZ-NOUS, ON N'COMMANDE PAS, ON L'A!

TAPIS MétroPlus

961, BOUL. TALBOT, CHICOUTIMI 545-3763



PLAN MISE DE COTE

Fourre-tout



Tournoi des policiers

Près de 90 personnes ont participé à la septième édition du tournoi de golf des policiers et agents de la paix, tenu vendredi dernier, au club de Chicoutimi. Disputé selon la formule quatre balles meilleure balle, l'événement a connu un très bon succès en raison du travail du comité organisateur, dirigé par Claude Trépanier. Sur la photo, Marcel Gauthier, Michel Miron, Pierre Duchaine et Laurent Girard s'apprentent à prendre le départ.

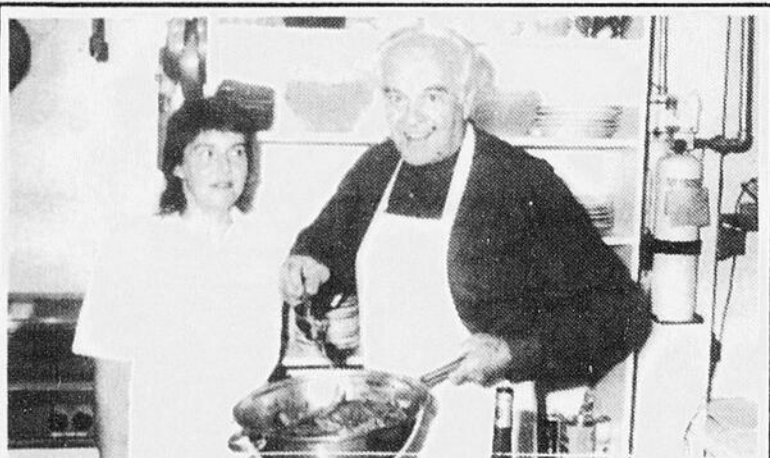

Comme dans les Bouchées doubles

Septimiu Sever a repris son rôle d'Alexandre dans l'ancien téléroman des Dames de Coeur lors de son passage à Jonquière lundi dernier. Il a visité le restaurant l'Oubliette et a préparé un de ses p'tits plats en compagnie de la copropriétaire de l'établissement, Guylaine Bergeron. Paraît que l'ami Alexandre file le parfait bonheur avec Lucie dans le nouveau téléroman de Lise Payette, «Un signe de feu».



Salon des affaires à Roberval

Le Centre des Congrès de l'Hôtel Roussillon de Roberval recevra le premier Salon des affaires régional, du 19 au 22 avril 1989. Présenté par la revue Industrie et Commerce, l'événement sera présenté sous le thème «Mode et Consommation». L'objectif est de promouvoir les produits régionaux. Le Salon devrait regrouper 55 exposants. Sur la photographie, le directeur général du Roussillon Roberval, Bernard Couture, signe le protocole d'entente avec le porte-parole de la revue Industrie et Commerce, Gaston Bérubé.

Cours de bridge à Chicoutimi

Des cours d'initiation au bridge seront données, cette année encore, grâce au Club de bridge de Chicoutimi. Les gens intéressés peuvent s'y inscrire en communiquant par téléphone avec Gilles Trem-

blay, au 549-2629. Les cours débuteront le 8 septembre au chalet du Parc Rosaire Gauthier. Les cours seront dispensés à tous les vendredis à compter de 19h pour une période de dix semaines.



Club Châtelaine de Jonquière

Lors d'un souper, les membres du Club culturel et humanitaire Châtelaine ont procédé à la nomination des administrateurs pour la prochaine année. De gauche à droite, Doris Boily secrétaire; Jeanine D'Aigle trésorière; Viola Lalancette présidente; Micheline Bérubé responsable du recrutement; Claudette Gagnon responsable des activités et Ginette Boulianne publicitaire. La campagne de recrutement est en cours et les personnes intéressées peuvent se procurer une carte auprès des membres du bureau de direction. La responsable du recrutement est Micheline Bérubé. Son numéro de téléphone est le 548-4208.

Le bénévolat à Jonquière

Je commence ce papier par le titre «Le bénévolat à Jonquière». En fait, j'aurais pu traiter du bénévolat en général. Cependant, le Service municipal des loisirs de la Ville de Jonquière vient de nous faire parvenir un document concernant la Semaine des bénévoles en loisir 1989.

Les autorités préparent différentes activités qui visent à mettre en relief le travail réalisé par tous ces bénévoles, sans qui, de nombreuses activités ne seraient jamais passées à l'histoire.



Gilles Lalancette

Cette année, la Semaine des bénévoles en loisir de Jonquière aura lieu du 15 au 21 octobre. Déjà, toutes les informations pertinentes concernant les mises en nomination aux différents titres de bénévoles pour la dernière année ont été acheminées aux personnes concernées.

Lucie Duguay, coordonnatrice de l'événement, rappelle que le principe des mises en nomination dans six catégories a été maintenu. Il s'agit des catégories expression artistique, socio-éducatif, récréatif et communautaire, sports individuels, sports d'équipe et humanitaire.

Au sujet de l'événement spécial de l'année, l'information concernant la mise en nomination est transmise aux divers comités organisateurs qui sont concernés par ce titre.

Les responsables précisent que les mises en nomination devront être acheminées avant le 22 septembre. C'est un comité spécial, formé par la Commission permanente des loisirs, qui verra à faire la sélection des élus.

Les personnes intéressées à obtenir des informations supplémentaires en rapport avec cette Semaine des bénévoles peuvent communiquer par téléphone avec la responsable, Lucie Duguay, au numéro de téléphone 548-0628 (poste 425).



HITACHI CAMÉRA VIDÉO VHS

modèle VM 3150
-viseur électronique
-minimum 7 lux d'éclairage
-zoom motorisé 6.1
-focus automatique
-vitesse d'obturation
-micro anti-vent
-équilibre du blanc automatique
-date et heure

GRATUIT

valise rigide
lentille téléobjectif
valeur de \$340.00

Payez en novembre '89* **\$1,449.95**

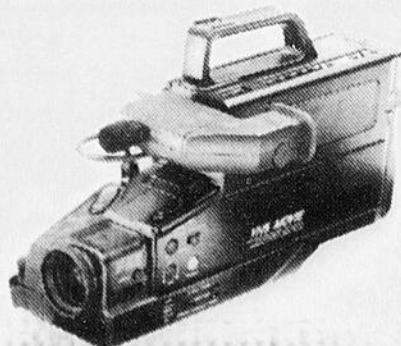

St-Gelais ELECTRONIQUE inc

CHICOUTIMI
1526, Boul. Talbot
545-2828

JONQUIERE
Galeries Jonquière
547-6262



36 mois pour payer!
\$1500 crédit instantané*

*Sujet à acceptation du crédit

• LE LEADER •

• PRÉSENTE •

LE SPECTACLE DU

MEUBLE

Sous l'un des plus
grands chapiteaux
au Québec

LE LEADER
LIQUIDE
PLUS DE...

\$1 MILLION ET DEMI

DERNIERE SEMAINE

...MEUBLES,
MATELAS, T.V.,
APPAREILS
ELECTROMENAGERS

MOBILIER DE SALON



Fauteuil Causeuse Sofa 3 places
\$329 \$439 \$579

MOBILIER DE CUISINE



1 table,
4 chaises **\$365**

MATELAS 39"

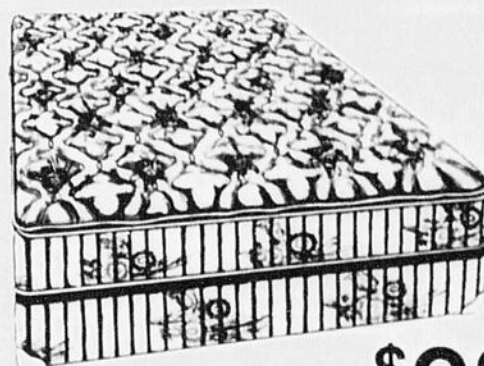

\$99

MOBILIER DE CHAMBRE



Bureau triple 9 tiroirs
1 miroir
1 commode 5 tiroirs
1 tête de lit 54" **\$299**

STEREO RADIO-CASSETTE



- Enregistreur AM/FM
- Fonctionne sur c.a. et piles
- Commande de tonalité
- Commande de pause
- Arrêt automatique • Système de 2 haut-parleurs • Total de 2.4 watts

\$79

ETAGERE MURALE 3 MORCEAUX Mélamine blanc



\$449

tm Trans-Meubles

3297 BOUL. DU ROYAUME - JONQUIERE - QUÉBEC G7X 2W9 (418)695-2181
• Financement au taux des Caisses Populaires • Livraison gratuite

LTEE

La famille Drapeau de Normandin remporte la médaille d'argent

QUEBEC (CP)-La Ferme Ruisseau Clair, gagnante de la médaille d'argent du concours de l'Ordre du mérite agricole 1989, est exploitée par Marcel et Louise Drapeau, est une entreprise laitière rentable et efficace pour plusieurs raisons. Tout d'abord, c'est un endroit où il semble agréable de travailler puisque tout est propre et bien rangé, tant à l'intérieur qu'à l'extérieur des bâtiments. Ensuite, le travail d'équipe effectué par Marcel et Louise, qui sont aidés par Jacquelin, leur fils, et par un employé à l'année, fait en sorte qu'aucun secteur de l'entreprise n'est négligé. L'installation d'un calendrier de travail dans l'étable prouve que la gestion du temps et la planification du travail ne sont pas laissées au hasard.

Les Drapeau possèdent une exploitation dont les différents secteurs sont étroitement liés et bien équilibrés.

Ainsi, l'entreprise est auto-suffisante en céréales et en fourrages. La seule céréale qui est cultivée est l'orge. Plusieurs variétés ont été semées en fonction de la nature du sol.

La régie de l'orge fait l'objet d'une attention particulière et les résultats semblent pro-

metteurs. Le programme de fertilisation des cultures est fait en fonction des analyses de sol. Les prairies sont également productives et propres. Lors de notre visite, nous avons pu apprécier la luxuriance d'une prairie de luzerne et dactyle.

Tous les champs de la Ferme Ruisseau Clair sont drainés souterrainement. L'orge humide ainsi la luzerne constituent une part importante de la ration du troupeau. La qualité des fourrages récoltés témoigne du suivi porté aux aliments du troupeau. Ces fourrages sont entreposés dans un silo étanche qui a été érigé en 1985. Le souci de la qualité des fourrages porte ses fruits puisque les charges d'alimentation sont réduites de façon appréciable.

Le troupeau de race Ayrshire est alimenté avec la R.T.M. depuis 1985. Les animaux sont bien logés dans un environnement propre et sain qui facilite le développement de leur potentiel. Le choix des taureaux est très approprié, ce qui ne peut qu'améliorer la productivité du troupeau qui est déjà très bonne (M.R.C. de 185-189-198) ainsi que la conformation. Les Drapeau appliquent un programme de médecine préventive. Les

jeunes sujets sont gardés dans une pouponnière.

La comptabilité et la gestion occupent une place importante chez les Drapeau qui sont membres d'un syndicat de gestion. Chaque projet d'investissement est étudié sérieusement et appliqué de façon rationnelle. On peut citer en exemple leur contribution à la formation, en 1987, d'un syndicat de machinerie à ensilage.

Dans l'avenir rapproché, Marcel et Louise Drapeau ne prévoient pas d'investissements majeurs mais songent à s'associer avec leur fils Jacquelin qui poursuit sa formation en agriculture par le biais de cours aux adultes. Pas moins de 42 entreprises s'étaient inscrites dans cette catégorie pour 1989.



HEUREUX - Les membres de la famille Drapeau posent fièrement devant la ferme familiale. On retrouve, dans l'ordre habituel: Johanne, Isabelle, Marie, Marcel et son épouse Louise de même que Jacquelin Drapeau.

**NOTRE MEILLEURE RÉFÉRENCE:
NOS CLIENTS SASTISFAITS!**
GARANTIE 5 ANS PIÈCES ET MAIN-D'OEUVRE
1 AN SATISFACTION GARANTIE OU ARGENT REMIS

J. Sirois
Électrique inc.

CHIC-NORD: 543-3308
CHICOUTIMI: 696-2686
ALMA: 668-0117

L'ASPIRATEUR CENTRAL LE PLUS VENDU AU CANADA

BEAM

UNE SOURCE CHEZ SOI

Mésy

Une source de santé

Bénéficiez des bienfaits d'une eau pure, toujours fraîche en installant un refroidisseur chez vous ou au bureau pour aussi peu que 50¢ par jour.

La seule marque d'eau de source embouteillée dans la région

**DISTRIBUE PAR
TRANSOCLAIR INC. AU
696-3212** (Service téléphonique 24 hrs/7 jrs)

TRANSOCLAIR INC

VENTE/LOCATION
Commerciale et industrielle
Livraison et installation gratuite dans toute la région Saguenay-Lac-Saint-Jean

Enbouteillé par la Chaîne Coopérative du Saguenay-Lac-Saint-Jean

GIROUX-MAÇONNEX

Foyers Tél.: 549-7345

Un seul caisson de base et un grand choix de façades



GIROUX-MAÇONNEX:
Le choix, le prix et l'expérience qui assurent le confort et l'élégance de votre foyer.

Chicoutimi
2223,
boul. Saint-Paul
Tél.: 549-7345
St-Bruno Tél.: (418) 343-2672
Dolbeau Tél.: (418) 276-0390

Québec
5690,
boul. Pierre Bertrand nord
Tél.: 622-8500

CHEMINÉES SECURITE LTEE

GROUPE GIROUX MAÇONNEX

Comparution de Sylvie Bourque

TROIS-RIVIERES (PC) — L'affaire Sylvie Bourque, cette jeune fille de 22 ans accusée du meurtre au premier degré de Jéssica Bouchard, l'enfant de son concubin, ne fait pas seulement couler beaucoup d'encre, mais draine une kyrielle de curieux au palais de justice de Trois-Rivières, comme ce fut le cas encore hier matin, alors que se sont terminées les procédures de comparution entamées la veille.

Sylvie Bourque avait comparu, mardi après-midi, devant Denyse Aubry, un juge de paix, et le tribunal s'était contenté de mettre la jeune fille en accusation car, en l'absence d'un juge de la Cour du Québec, le code criminel ne permet pas d'aller plus loin.

Dès 8 h, hier matin, des curieux étaient déjà arrivés à l'intérieur du palais de justice et, peu après, de petits groupes de badauds se massaient aux alentours de l'entrée de l'édifice afin de voir arriver Sylvie Bourque. La gardienne d'enfants ne devait comparaître qu'à 9 h 30.

Lorsque les portes de la salle d'audience se sont ouvertes un peu avant 9 h 30, les très nombreux curieux entassés dans le corridor se sont hâtés dans l'ordre le plus complet vers la centaine de places leur permettant de s'asseoir car les gardiens de l'ordre ne toléraient personne debout, de sorte que

certains badauds ont été refoulés vers l'extérieur.

Vers 9 h 40, Sylvie Bourque, non menottée contrairement à la veille mais très pâle, a fait son entrée dans la salle d'audience. La matrone et les gardiens de la paix qui l'escortaient ne l'ont pas dirigée vers la boîte des accusés mais lui ont permis de prendre place debout en avant du siège du juge.

Le magistrat Rock Lefrançois arrivait quelques minutes plus tard pour poursuivre la comparution amorcée la veille, et a lu l'acte d'accusation qui reproche à Sylvie Bourque d'avoir, le 28 août, causé la mort de Jéssica Bouchard, trois ans, commettant ainsi un meurtre au premier degré. Les gardiens de la paix ont ensuite retenu la meute de curieux pendant que la prévenue quittait la salle en vitesse pour se rendre dans les cellules au sous-sol du palais de justice.

Déjà mardi après-midi, les procureurs de la défense, Mes Pierre Spain et Maurice Biron, avaient fait sommairement examiner leur cliente par un psychiatre qui n'aurait pas décelé de maladie mentale chez l'accusée.

Elle sera détenue jusqu'à vendredi à la prison de Trois-Rivières et aura entre-temps une entrevue avec un psychologue. Elle reviendra devant le tribunal, vendredi matin, pour l'enquête préliminaire.

H&R BLOCK

ATTENTION CHICOUTIMI, ALMA:
Êtes-vous à la recherche d'une
carrière stimulante, ou bien
êtes-vous simplement intéressé(e)
à épargner de l'argent?

Quelles que soient vos raisons, le fait de vous inscrire au cours d'impôt de base de H&R Block offert sous le no de permis CP0072 vous profitera. Que ce soit pour obtenir de l'information pour vous-même ou un emploi éventuel, acquérir une aptitude telle que la capacité de préparer des déclarations d'impôt vous profitera.

Apprenez à repérer les stratégies fiscales qui peuvent vous faire faire le plus d'économies... profitez des lois fiscales qui semblent ne pas cesser de changer... développez votre aptitude à préparer des déclarations d'impôt... et augmentez les sortes de formules et annexes que vous pouvez préparer avec confiance et compétence!

Nos instructeurs expérimentés ont formé des milliers de conseillers/ères fiscaux/ales au cours des 23 dernières années. Ils/elles sont prêt(e)s maintenant avec toute l'information dont vous avez besoin. Les classes commencent le **13 septembre** et durent 13 semaines. Vous avez le choix entre des classes du matin, de l'après-midi, ou du soir, à proximité de chez vous.

Pour les meilleur(e)s gradué(e)s du cours, des postes chez H&R Block pourraient être disponibles. Toutefois, Block n'est sous aucune obligation d'offrir un emploi, et les gradué(e)s non plus ne sont sous aucune obligation d'accepter un emploi chez Block.

Pour plus d'information, ou pour vous inscrire, arrêtez-vous en passant au bureau de H&R Block à :

**170, Racine est - tél.: 543-8442 et
à Alma - tél.: 668-0107.**

FAITES-LE MAINTENANT!

VENTE SEMI-ANNUELLE D'ENTREPÔT

CONGÉLATEUR

À partir de

\$289

(tous nos modèles
sont super réduits)

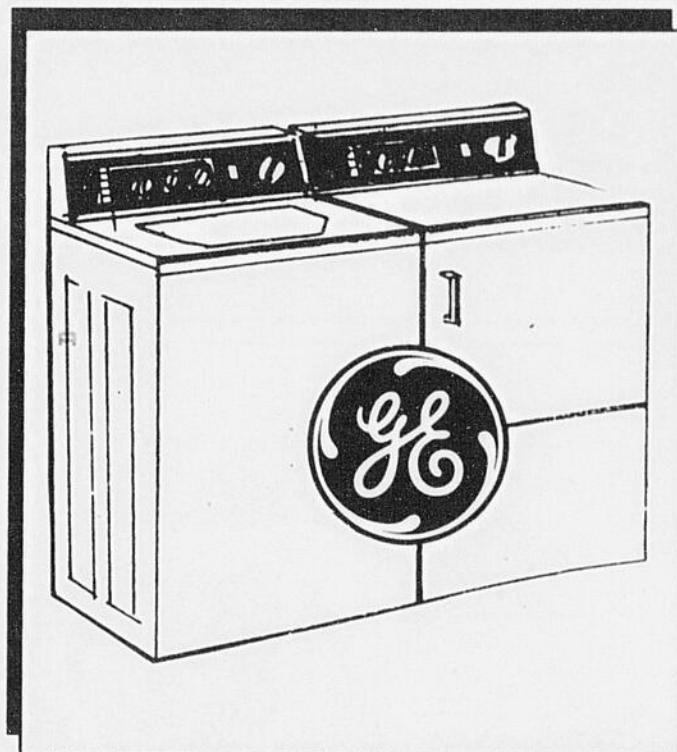
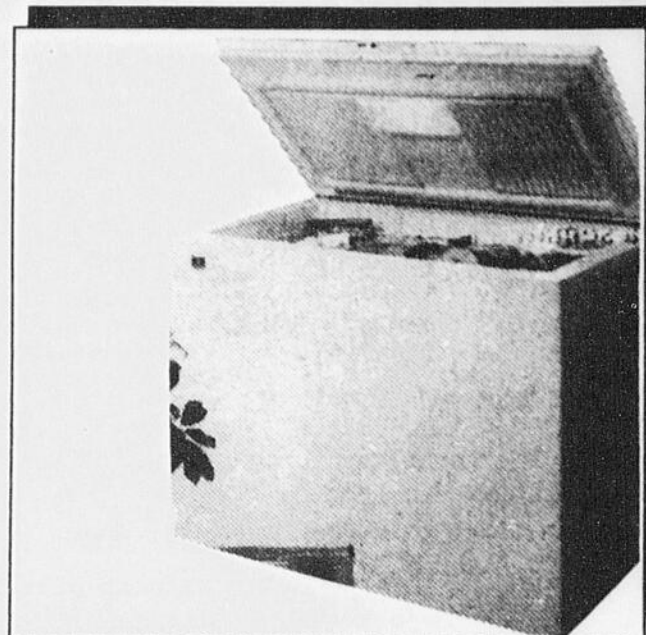

LAVEUSE et SÈCHEUSE

Prix de vente \$899⁹⁵
d'entrepôt

Rabais du fabricant \$50⁰⁰

SPÉCIAL:
\$849⁹⁵

Épargnez avec notre
rabais du fabricant
\$50.00 additionnel sur
laveuses et sècheuses

PUPITRE de travail

SPÉCIAL:

\$79⁹⁵

CHAISE de travail pivotante

À partir de

\$39⁰⁰



ALBERT TREMBLAY MEUBLES



351, RUE ALBERT
VILLE DE LA BAIE

544-1583

Parizeau fait l'éloge du ministre Ciaccia

MONTREAL (PC) — Après l'avoir fait pour Thérèse La-voie-Roux il y a quelque temps, le chef du Parti québécois Jacques Parizeau a fait l'éloge d'un autre ministre libéral, hier, en accordant à John Ciaccia tout le mérite pour l'annonce imminente d'une entente fédérale-provinciale dans le dossier Soligaz.

"M. Ciaccia n'a pas lâché, seul contre toute l'équipe libérale, dans une atmosphère de privatisation où l'Etat laissait tomber toute espèce de projet. Il faut lui rendre hommage car les tractations n'ont pas été faciles", a-t-il déclaré aux journalistes hier matin.

Les fleurs, a précisé M. Parizeau, vont au ministre de l'Énergie, et pas du tout au gouvernement Bourassa. Ce gouvernement, dit-il, était "plus préoccupé par la privatisation de sociétés d'Etat" dont certaines, SOQUIP entre autres, ont un rôle majeur à jouer dans Soligaz.

Déclarant que "l'intérêt public" devait primer sur les préoccupations partisans dans un cas comme celui-là, M. Parizeau a accueilli avec enthousiasme l'annonce imminente d'un dénouement dans ce dossier, même si le Parti libéral pourrait en tirer profit en pleine campagne électorale.

"Si vraiment la campagne peut servir à Ottawa et Québec de prétexte pour conclure une entente qui traîne déjà depuis trop longtemps, bravo", dit-il.

Rappelant que le gouvernement du Parti québécois avait lui-même "sauvé Pétromont et l'industrie pétrochimique de Montréal à coup de subventions" il y a quelques années, l'ex-ministre des Finances s'est dit ravi que "ce qu'il a lui-même commencé trouve enfin son aboutissement".

Ce projet de \$350 millions et qui consiste notamment à relier Montréal à Sarnia, en Ontario, par un gazoduc, "est essentiel pour assurer l'avenir de la pétrochimie à Mon-

tréal", a opiné M. Parizeau.

Le chef péquiste interprète comme un signe que sa propre campagne "roule plutôt bien" le fait que le gouvernement fédéral semble se préparer à débloquer plusieurs projets conjoints tout au long de la campagne provinciale pour venir en aide aux libéraux.

"Ils se rendent compte que ça chauffe pas mal plus pour les libéraux qu'ils ne l'avaient prévu et jugent qu'il faut venir donner un coup de main", a-t-il dit.

Débat

M. Parizeau est par ailleurs revenu à la charge dans le débat sur le débat, en offrant quelques accommodements à

son adversaire, qui prétend avoir un horaire trop chargé en septembre pour se prêter à ce genre d'exercice.

"Si cela peut lui faciliter les choses de tenir ce débat — radiophonique ou télévisé — dans un studio situé à l'extérieur de Montréal, je suis disposé à le rencontrer n'importe où il se trouvera", dit-il.

Le chef péquiste croit que M. Bourassa craint ce débat et qu'il cherche à se défilier en prétextant ne pas trouver un moment en 25 jours de campagne en septembre pour affronter son adversaire.

"Une campagne électorale, c'est fait justement pour des activités comme ça, a-t-il ironisé, pas pour cueillir les pâquerettes."



BAPTEME — «BPC» Express, tel est le nom de baptême des journalistes qui couvrent la campagne électorale ont donné à l'autobus qui les transporte de ville en ville. Le BPC Express veut dire Bourassa, Poupard, et Compagnie.

(PC-Laserphoto)

Fibrobec NOUVEAUTÉ 90

BOÎTES DE CAMIONS EN FIBRE DE VERRE

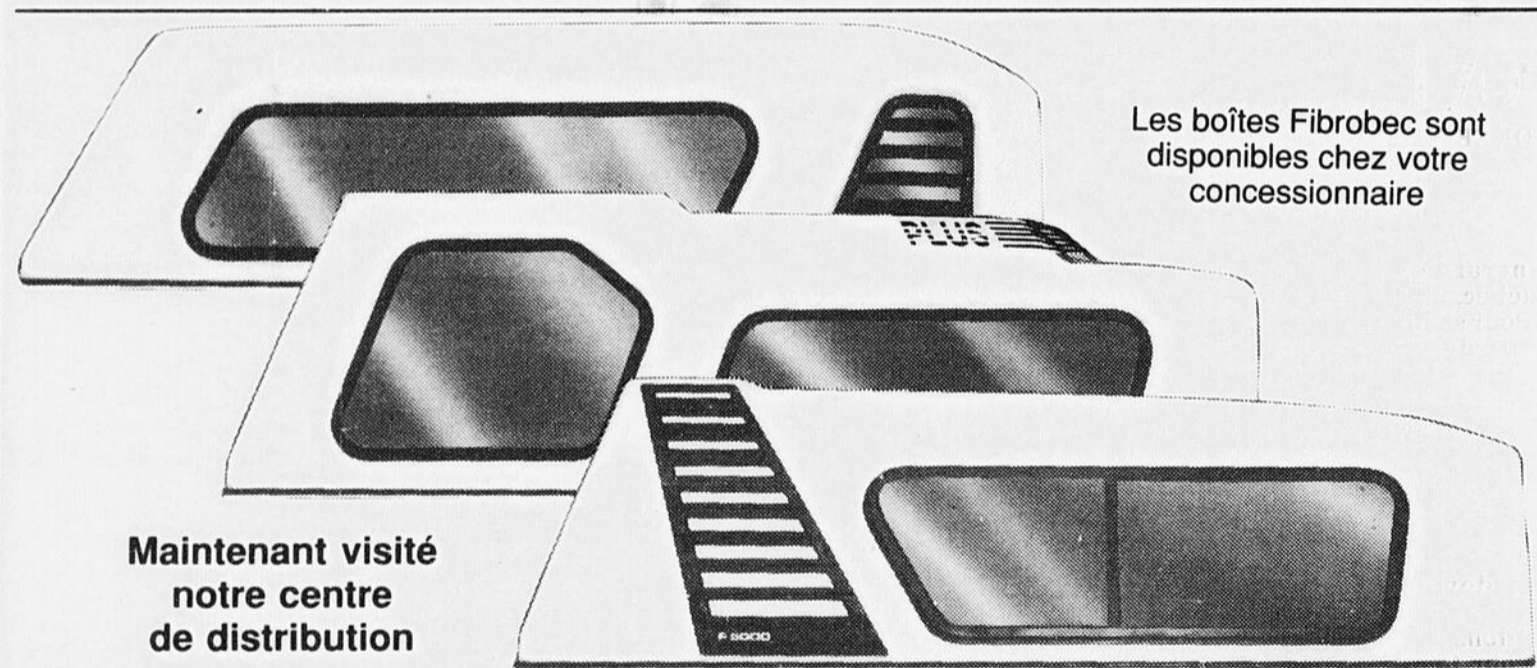

Les boîtes Fibrobec sont disponibles chez votre concessionnaire

Maintenant visité
notre centre
de distribution

Les boîtes Fibrobec s'adaptent parfaitement à toute marque de véhicules

VERRE TEINTÉ STANDARD

- Verre teinté foncé de chaque côté ainsi que la porte arrière
- Plus belle apparence
- Marchandise moins visible

36 MOIS

GARANTIE MAXI

Fibrobec est fière d'annoncer qu'elle offre maintenant une meilleure protection sur sa nouvelle boîte de camion avec teinte foncé.

En effet la nouvelle garantie **MAXI** de Fibrobec inc. protégera votre boîte Fibrobec pour une période de 36 mois contre tout défaut de fabrication, à partir de la date de livraison.

Profitez maintenant de la garantie **MAXI** de Fibrobec.

Les Boîtes de Camions M.D.P. Enr.

2287, Boul. Talbot, Chicoutimi Tél.: 543-8282 Fax: 543-7177

(distributeur des boîtes de qualité Fibrobec et Vision)

Citron

MONTREAL (PC) — Même en matière de transport, le Parti citron ne freine pas ses élans électoraux.

Hier, le chef Denis Pate-naude promettait d'abolir tous les parcomètres pour éliminer les risques de collision pour les aveugles prenant une marche. Il promet aussi, s'il est porté au pouvoir le 25 septembre, d'éliminer toutes les limites de vitesses sur les autoroutes.

Aussi, au nom de la société distincte, il veut autoriser les virages à droite sur les feux rouges, jaunes ou verts, partout au Québec, mais seulement les jours avec des chiffres impairs.



Il en a marre des BPC

Bourassa désire parler d'économie

QUEBEC (PC) — Le premier ministre Bourassa en a tellement marre des BPC qu'il a tenté hier d'imposer son sujet d'actualité aux journalistes: l'économie.

De passage à St-Augustin, en banlieue de Québec, M. Bourassa n'a pas voulu commenter la violence policière qui a accompagné le transfert des BPC de Baie-Comeau à Manic 2.

Il a refusé de dire ce qu'il adviendrait des 15 autres conteneurs de BPC qui doivent arriver d'Angleterre, non plus qu'il n'a voulu répondre à l'invitation du maire de Saint-Basile d'entreposer temporairement ces BPC.

Mais il a commenté pendant une vingtaine de minutes les chiffres sur la croissance économique des deux derniers semestres aux Etats-Unis, disant que ces chiffres démontreraient qu'on pourra éviter la récession économique en Amérique du Nord. Puis il a déclaré aux journalistes: "C'est ça la nouvelle, aujourd'hui. Il faut sortir des BPC."

Le premier ministre avait

une occasion propice pour parler d'économie: il visitait l'entreprise Louis Garneau, une firme qui fabrique des vêtements sportifs et qui exporte ses produits aux Etats-Unis.

Lors de sa visite, il a reçu en cadeau un chandail de ski et un maillot de bain rouges, sur lesquels on avait greffé le logo

du Parti libéral.

Lorsqu'on lui a demandé s'il avait l'intention de confectionner les mêmes vêtements pour le chef du Parti québécois, le président de l'entreprise, M. Louis Garneau, a déclaré: "On n'a pas assez de tissu".

En conférence de presse, M. Bourassa a longuement vanté

cette entreprise, "un modèle de dynamisme au Québec", a-t-il dit. Puis il s'est réjoui des dernières statistiques publiées à Washington indiquant que le taux de croissance aux Etats-Unis pour les deux derniers semestres de 1989 se situe à 2,7 pour cent, une croissance qualifiée de modérée. Grâce à cette crois-

sance modérée, l'on pourra, croit M. Bourassa, éviter la récession économique que plusieurs économistes prévoient pour le début 1990.

"Cela va nous donner une marge de manoeuvre pour satisfaire les besoins de la population", a ajouté le premier ministre.

SIDAC

Centre-Ville
Chicoutimi

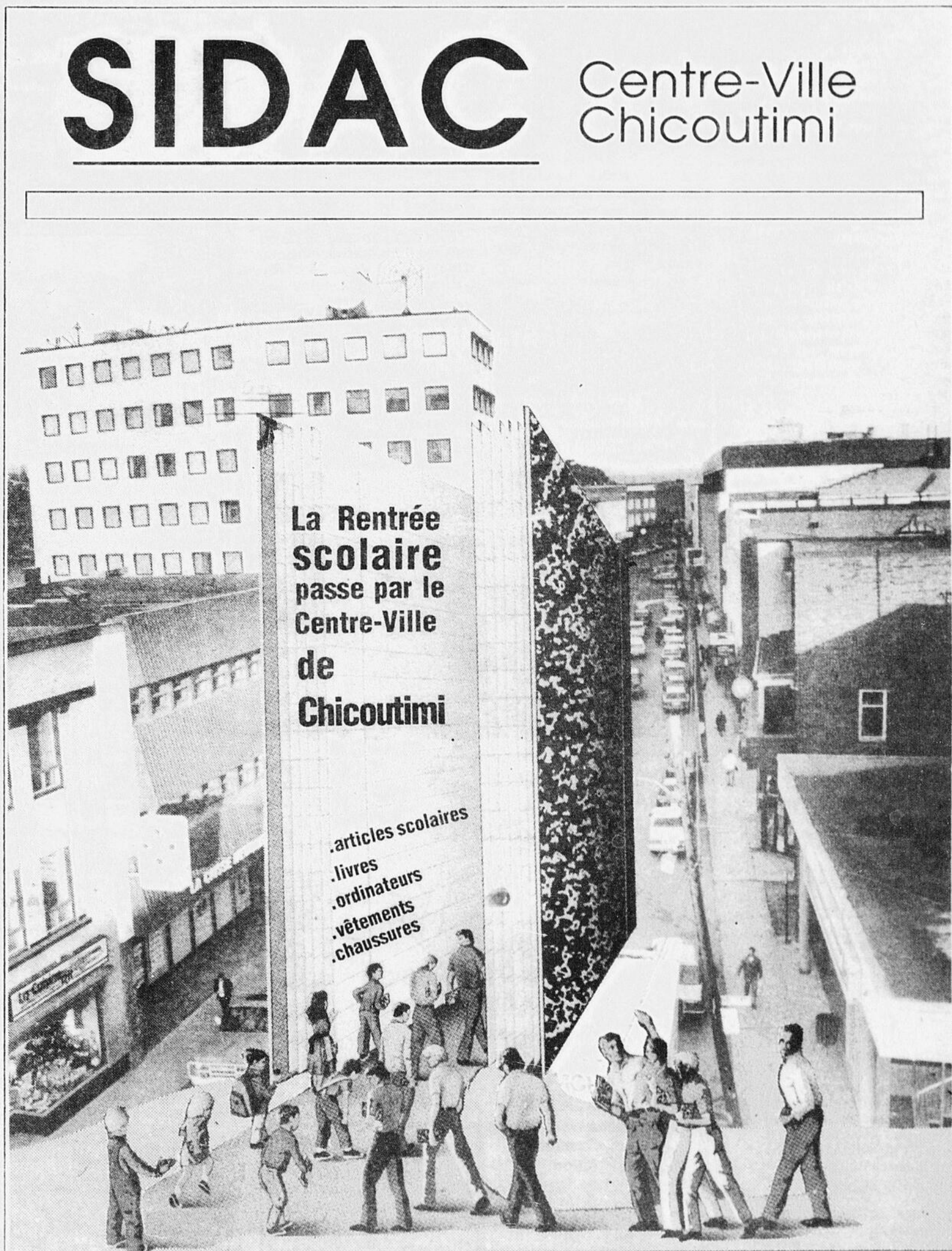

Listes révisées

QUEBEC (PC) — La révision des listes électorales aura lieu du 4 au 9 septembre inclusivement, a rappelé, hier, le Directeur général des élections du Québec, M. Pierre F. Côté.

Pour se prévaloir de leur droit de vote le 25 septembre prochain, les électeurs doivent s'assurer que leur nom est bien inscrit sur la liste électorale qu'ils recevront ces jours-ci.

La période de révision des listes électorales permet aux électeurs de faire une demande d'inscription, de radiation ou de correction.

Pour toute demande, ils doivent se présenter au bureau de dépôt le plus près de chez eux. Ces bureaux, dont les adresses sont indiquées sur les listes électorales et publiées dans les journaux, seront ouverts les 4, 5, 6, 7, 8 et 9 septembre de 10 h à 22 h.

Une personne doit être inscrite dans la section de vote où elle était domiciliée le jour de la prise du décret, soit le 9 août. C'est à cet endroit qu'elle pourra exercer son droit de vote.

Les électeurs qui ont quitté temporairement leur domicile pour étudier, travailler ou séjourner dans un centre hospitalier ou un centre d'accueil peuvent choisir de voter dans la circonscription où ils résident temporairement. C'est au moment de la révision des listes électorales que ce choix doit être fait.



Advenant une victoire

Le PQ miserait sur l'agriculture

VICTORIAVILLE (PC) - Le gouvernement du Parti libéral a fait subir depuis quatre ans "de très graves reculs" à l'agriculture au Québec, a accusé hier le chef du Parti québécois, Jacques Parizeau, en promettant qu'un gouvernement péquiste corrigerait le tir.

En quatre ans, a-t-il dit, l'emploi et les investissements dans ce secteur ont dégringolé de plus de 30 pour cent tandis que la part des dépenses agricoles du gouvernement fédéral au Québec a chuté de 11.5 pour cent qu'elle était en 1985-86 à 7.7 en 1987-88.

Depuis 1985, a souligné le chef péquiste, les crédits prévus pour l'aide à la production agricole ont diminué de 16 pour cent en dollars constants, passant de \$122.3 millions en 85-86 à \$103.3 millions pour 89-90.

M. Parizeau, qui poursuivait sa tournée électorale dans la région des Bois-Francs hier, a pointé du doigt les politiques de financement agricole du gouvernement de Robert Bourassa, qui font en sorte, dit-il, que la relève sur les fermes du Québec est difficile à recruter.

"C'est le seul métier où on demande à un jeune de s'endetter autant pour démarrer", s'est indigné M. Parizeau.

Le chef péquiste, a mis au défi le premier ministre du Québec, Robert Bourassa, de l'affronter dans un débat public que propose de tenir sur le sujet l'Union des producteurs agricoles.

M. Parizeau a en outre critiqué sévèrement les lois 46 et 49 adoptées par le gouvernement libéral et condamnées récemment par le congrès spécial de l'UPA.

La loi 46, adoptée en 1986, a aboli la subvention à l'intérêt pour les prêts à moyen terme, ce qui engendre pour les agri-



ACCUSATIONS - Le chef péquiste Jacques Parizeau a promis qu'un gouvernement du Parti Québécois corrigerait le tir dans le domaine de l'agriculture.

(Photothèque Le Quotidien)

culteurs une dépense additionnelle de \$2,320 sur dix ans pour chaque tranche de \$10,000 empruntés. Les prêts dans le monde agricole font rarement moins de quelques centaines de milliers de dollars.

La loi 49, à elle, crée un fonds d'assurance dans lequel les agriculteurs qui procèdent à une consolidation de dettes ou à de nouveaux emprunts doivent verser 1.85 pour cent du montant emprunté, cela pour couvrir les pertes encourues par le Crédit agricole en cas de faillites.

"L'agriculture devrait être un projet collectif", a déclaré le candidat péquiste et ex-député d'Arthabaska de 1976 à 1985, l'agriculteur Jacques Baril, qui accompagnait M. Parizeau en conférence de presse.

L'ancien ministre de l'Agriculture, Jean Garon, et le candidat du PQ dans Iberville, Gilles Ledue, lui-même pro-

ducteur, étaient également présents.

"La responsabilité de nourrir le monde ne doit pas incomber qu'aux agriculteurs", a-t-il renchéri.

M. Parizeau a enfin déploré que le gouvernement actuel n'ait rien mis en branle pour aider les producteurs à faire face au libre-échange et s'est inquiété des positions du gouvernement fédéral aux nég-

ociations multilatérales du GATT auxquelles le Québec n'est pas partie.

Le chef du Parti québécois a promis de dévoiler plus tard des engagements plus précis dans ce domaine.

"Depuis 1975, a dit simplement M. Parizeau, le PQ a pris le parti d'une agriculture solide et se développant au Québec et on veut recommencer dans la même voie."

LES IMBATTABLES

Le plus gros vendeur de la région

Mobilier de chambre, 6 morceaux, bureau double, miroir, tête de lit, commode 5 tiroirs, 2 tables de nuit, fini chêne noir



\$449

Laveuse et sècheuse, HQ POINT, prix rég. \$899.00, rabais du manufac. \$50.00, spécial: \$849



\$849

Mobilier de salon 2 morceaux Elran



\$1149



Ameublement **Capri JONQUIERE**

Faubourg Sagamie (Secteur Arvida) 548-2538 2302, St-Dominique Jonquière, 547-2633

Dessins, photos ou illustrations de cette annonce peuvent légèrement différer des modèles en vente.

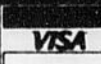

PAYER MOINS CHER



LISE FORTIN

PHYSIOTHERAPEUTE

- Thérapie manuelle
- Ostéopathie
- Rééducation postale globale (mézière)

160, rue Bois-Joli, Chicoutimi, 545-3950

CESSEZ DE FUMER DÉFINITIVEMENT

GRÂCE À LA LASÉROTHERAPIE

- La laserthérapie est la technique la plus moderne qui soit
- Le rayon laser est sans douleur, propre, relaxant et efficace
- Normalement un seul traitement d'environ 45 minutes suffit
- Contrôle du poids et du stress

CENTRE DE LASÉROTHERAPIE 2001

308, rue Labrecque - CHICOUTIMI: (418) 693-1590
SHERBROOKE: (819) 822-0095
Sur rendez-vous lun. au ven. de 9h00 à 21h00

LA PRÉ-MATERNELLE L'ARC-EN-CIEL

545-1145

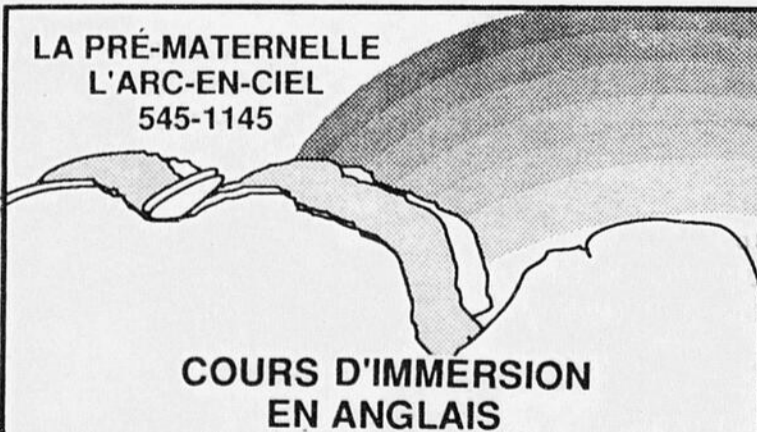

COURS D'IMMERSION EN ANGLAIS

- le samedi
- pour les enfants de 5 à 10 ans
- maximum de 9 enfants par groupe
- \$140.00 pour 30 heures de cours plus \$5.00 à l'inscription
- matériel fourni
- avec Arianne Wood

Pour informations et inscription:
Mme Line Fortin
1126, D.V. Morrier
Chicoutimi, Qc.
545-1145

OFFREZ A VOTRE ENFANT DE 3 ET 4 ANS, DEUX DEMI-JOURNÉES D'ACTIVITÉS, DANS UN MILIEU SAIN ET SECURITAIRE

Loi 160

VICTORIAVILLE (PC) - A mots couverts, le chef du Parti québécois, Jacques Parizeau, a affirmé hier que le gouvernement devra se résoudre à appliquer la loi 160, qui comporte des sanctions sévères pour les grévistes du secteur public, si les infirmières mettent à exécution leur menace de grève illégale mardi prochain.

"La loi 160 existe et je vois mal un gouvernement ne pas appliquer les lois", a-t-il dit hier aux journalistes qui l'accompagnaient dans sa tournée électorale dans la région des Bois-Francs.

Cette loi "sur le maintien des services essentiels dans le secteur de la santé et des services sociaux", adoptée en 1986 pour étouffer une menace de grève dans les hôpitaux à l'occasion des négociations dans le secteur public, prévoit de très fortes amendes, la perte d'ancienneté et même des diminutions de salaire pour les contrevenants.

/// Elections 89 ///



Habitation

Le FRAPRU (Front d'action populaire en réaménagement urbain) tient aujourd'hui une conférence de presse dans la rue pour dresser un bilan de quatre ans de pouvoir du Parti libéral dans le domaine de l'habitation. Et pour démontrer où mènent les politiques du gouvernement, on présentera un Robert Bourassa costumé en sans-abri et mendiant de rue. La conférence de presse se tiendra à 11h30 ce matin, à la sortie du métro à l'angle des rues Ste-Catherine et Berri, à Montréal.

A Québec

Le chef du Parti québécois Jacques Parizeau passe la journée à Québec où il rencontre ce matin les candidats à la mairie de Québec, MM. Jean-François Bertrand, du Progrès civique, et Jean-Paul L'Allier, du Rassemblement populaire.

Demande de l'UPA

L'Union des producteurs agricoles (UPA) demande à MM. Bourassa et Parizeau de rencontrer publiquement les 400 délégués à son congrès spécial, à St-Hyacinthe. La centrale agricole propose un débat successif des deux chefs, entre 14h30 et 17h. Les 8, 9 ou 16 septembre, et réclame une réponse au plus tard le 6 septembre.

Agriculture

Le président de l'UPA Jacques Proulx affirme que les politiques du gouvernement libéral dans le dossier du crédit agricole étranglent carrément, à l'heure actuelle, plus du tiers des agriculteurs et surtout les jeunes.

Fonctionnaires

Le Syndicat des fonctionnaires provinciaux du Québec doute de la sincérité du Parti libéral dans sa promesse de porter à 12 pour cent de la

fonction publique le nombre de fonctionnaires appartenant à des communautés ethniques. Une politique d'accès à l'égalité des communautés culturelles a été ébauchée en 1982 et n'a donné aucun résultat.

Conférenciers

Les chefs des deux grands partis politiques ont accepté d'être conférenciers à des dîners-causeries devant la Chambre de commerce de Ste-Foy. M. Parizeau parlera à 18h, le 12 septembre, et M.

Bourassa, le 18 septembre, à la même heure.

Poteaux

La guerre des poteaux est commencée dans la région de Québec. L'organisateur en chef du Parti libéral pour l'est du Québec Marc-Yvan Côté a émis un communiqué pour avertir que chaque cas de vandalisme d'affiches politiques ferait l'objet d'une plainte auprès des autorités policières. Mme Martine Hébert, candidate du PQ dans Jean-Talon, a aussi émis un communiqué pour se plaindre du

même délit et révéler qu'elle avait porté plainte auprès de la police de Sillery et de Québec.

Démocratie

"La démocratie commande le respect de l'adversaire", écrit Marc-Yvan Côté dans son communiqué au sujet du vandalisme des panneaux d'affichage politique. "Le droit d'expression qui comprend le droit à l'affichage est fondamental. On peut ne pas partager des opinions, mais on n'a pas le droit d'empêcher un candidat de s'exprimer".

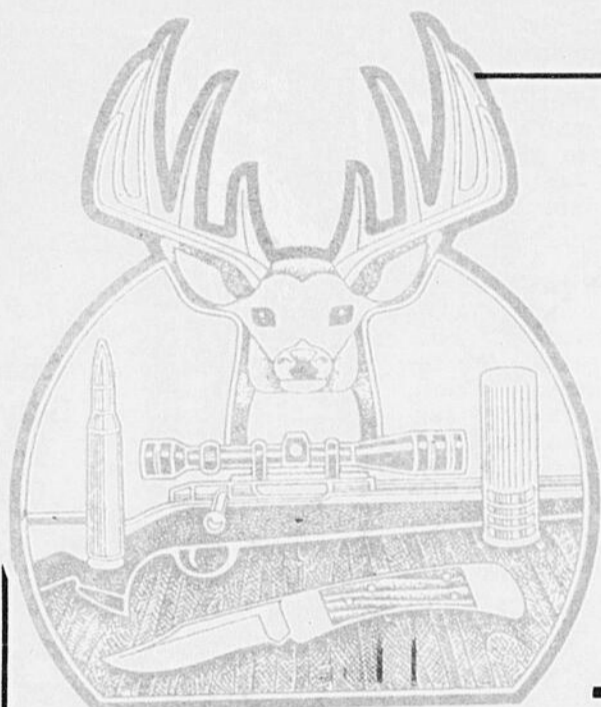

VISEZ JUSTE!

VENTE

pré saison

Cette année pour la chasse
Mon compagnon. C'est le Pavillon

du 31 août au 30 septembre

Quantité limitée

ARMES

	PRIX COURANT	SPECIAL
Fusil à un coup, F.I.E. modèle V151, calibre .12, .20 ou 410	109.99	99.99
Marochi, calibre .12, canons superposés, 28 pouces, full et mofidié. Excellente qualité!	699.99	639.99
Fusil Remington, 870 Express, calibre .12, 28 po, Rem choke modifié	349.99	329.99
Fusil Kassnar Omega, calibre 410, canons superposés	399.99	349.99
Fusil Kassnar Omega, calibre 410, canons juxtaposés	319.99	269.99
Squire Bingham, modèle 20P, semi-automatique calibre 22	139.99	119.99
Carabine Howa-Mossberg, modèle 1550, calibre 270 ou 30-06, magasin clip détachable, avec mires. Très bon achat! Qualité superbe!	639.99	599.99

MUNITIONS:

Challenger, calibre 12, 1/8 once, plomb 4, 6, 7 1/2, boîte de 25	6.99	5.99
Federal Hi-Shok 308, 270 ou 30-06, 150 ou 180 gr.	18.99	15.99
.22 Magnum marque CC# 00023, boîte de 50	10.99	8.49
Challenger calibre 12, 2 1/4 Magnum, 1 1/2 once plomb #4	15.99	13.79
Challenger de chasse, calibre .12, 1 1/4 once, plomb #4 ou 6. Excellente qualité	11.99	9.99

ACCESSOIRES DE CHASSE

Étui à fusil rigide, Gun Guard, modèle 10480	49.99	34.99
Télescope Bushnell, Sscope Chief VI, 2.5 x 8	239.99	199.99
Gibetières à oiseau	2.99	2.49
Mini-jumelles Bushnell, #13-7206, 7 x 25	129.99	99.99
Étui à fusil Trail Mate, TM490, 46 ou 48 po	29.99	24.99
Étui pour carabine avec télescope, modèle 510HS, 44, 46 ou 48 po	37.99	32.99
Boussole Silva, modèle Ranger 15TDCL avec clinomètre	47.99	42.99
Pigeons d'argile, caisse de 135	12.99	8.99
Bancs pliants camouflage, modèle 9045	24.99	18.99

Également plusieurs spéciaux sur les vêtements et accessoires de camping
• Service d'armurerie • Vente de permis de chasse • Cartes topographiques • Étang de pêche • Plan mise de côté

Pavillon CHASSE et PÊCHE

de Chicoutimi

270, Route 170 / 696-2210

Commandes téléphoniques acceptées à frais virés



FESTIVAL DU CRABE DES NEIGES



\$13.95

la lb. ou 454 grammes

LE DIMANCHE SEULEMENT:

le potage, le dessert et les breuvages (thé ou café) sont inclus

Restaurant



Pour réservations:
696-2000

Grève illimitée et illégale

Les infirmières débrayent le 5 septembre

MONTREAL (PC) — N'ayant reçu aucune réponse du gouvernement sur ses dernières offres déposées à la table des négociations, la Fédération des infirmières et infirmiers (FIIQ) du Québec a décidé de déclencher une grève générale illimitée — et illégale — le mardi 5 septembre, en pleine campagne électorale.

«Ce n'est pas civilisé», a répliqué, hier, le président du Conseil du Trésor du Québec, M. Daniel Johnson. La grève illimitée des infirmières témoigne selon lui d'une «incompréhension profonde de la façon dont les relations de travail sont menées».

Les infirmières, de leur côté, ont indiqué qu'elle s'engageaient à assurer des services essentiels dans les quelque 400 établissements qui seront affectés par ce débrayage. Le syndicat promet de maintenir 100 pour cent du personnel infirmier dans les unités importantes comme les soins intensifs et les urgences. Le nombre d'employés sera cependant réduit au minimum dans d'autres services, tels les soins généraux et prolongés.

Mais, pour M. Johnson, «il n'est pas civilisé qu'à une semaine d'avis, on dise: on va fermer les hôpitaux parce qu'on n'a pas notre \$1 milliard. Ce n'est pas parce qu'un groupe aussi nombreux soit-il fait une demande exagérée que cela devien un devoir pour l'Etat de se rendre à ses demandes».

Le président du Conseil du Trésor trouve «dérégulé» le comportement des infirmières. Faire la grève illégale alors que l'entente qu'il a conclue avec l'exécutif syndical en juin dernier fera d'elles les infirmières les mieux payées au Canada, est exagéré, croit-il.

On ne sait pas exactement combien de lits devront être fermés à la suite des moyens d'action des infirmières. La présidente de la FIIQ, Mme Diane Lavallée, a cependant affirmé hier, au cours d'une conférence de presse, que le nombre d'infirmières sera inférieur à ce qu'il est actuellement, même s'il se trouve déjà réduit à cause des moyens de pression.

Ce sont les unités syndicales de chaque établissements de santé qui déterminent les services essentiels qui devront être maintenus, en tenant compte, entre autres, de la possibilité du personnel cadre de prendre la relève.

Les infirmières se trouvent ainsi en position d'illégalité. C'est normalement au Conseil des services essentiels de déterminer si les services que les syndiqués prévoient assurer durant un débrayage sont pertinents. Or, la FIIQ n'a jamais remis au Conseil sa liste des services essentiels.

De plus, la Fédération refuse d'avoir recours à l'assistance d'un médiateur pour tenter un rapprochement entre les partis, comme le recommande la Loi 37. Le syndicat ne peut normalement déclencher une grève avant le dépôt du rapport d'un médiateur.



Daniel Johnson

Le syndicat ne voit pas la nécessité de demander l'aide d'un médiateur étant donné que les clauses du contrat de travail qui demeurent en litige ont trait principalement à des questions salariales.

Selon la porte-parole de la FIIQ à la table des négociations, Mme Thérèse Thérout, lorsqu'on fait appel à un médiateur dans un conflit c'est pour discuter normalement des conditions de travail et non des revendications salariales.

En contrevenant à la loi, les infirmières sont passibles de deux jours de salaire d'amendes à chaque jour de grève et le syndicat peut écopier d'une amende pouvant atteindre jusqu'à \$100,000. Le syndicat peut également se

voir refuser le droit de percevoir les prestations de ses membres durant trois mois.

Mais cela ne semble pas inquiéter l'exécutif syndical. Mme Lavallée estime que le gouvernement n'a pas avantage à adopter la ligne dure et à ne pas retourner s'asseoir à la table des négociations. Il en va du climat de travail dans les hôpitaux, affirme-t-elle.

La décision de la FIIQ de déclencher une grève générale survient à la suite du référendum du 25 août, au cours duquel 74 pour cent des infirmières se sont prononcées en faveur d'un arrêt de travail au moment jugé opportun.

L'exécutif syndical a donc choisi de donner le grand coup en plein coeur de la campagne électorale. Mais selon Mme Lavallée, c'est plutôt l'évolution du dossier des négociations qui a déterminé la date de la grève.

Les infirmières de 54 établissements de santé ont rejeté la proposition de la fédération. Parmi ceux-ci, l'on retrouve des centres d'accueil, des Centres locaux de services communautaires (CLSC) et quatre gros hôpitaux (l'Hôtel Dieu de Roberval, la Cité de la santé de Laval, l'hôpital Charles-Lemoyne de Greenfield Park et le centre hospitalier de Lachine).

Le syndicat tentera cependant aux cours des prochains jours d'aller chercher un vote de ralliement auprès des in-

firmières de ces institutions, a indiqué Mme Lavallée.

Le syndicat a remis aux négociateurs patronaux, le 25 août dernier, une nouvelle liste de demandes salariales pour 1989 équivalentes à une augmentation moyenne de 10 pour cent, soit six pour cent de plus que ce qu'offre le gouvernement.

Cette hausse permettrait ainsi aux infirmières d'atteindre un revenu égal à 85 pour cent de celui des autres professionnels de la santé.



Diane Lavallée



Epluchette de blé-d'inde monstre

31 jeudi
01 vendredi
02 samedi

**Chansonnier Guy Racine
HOT DOG
GRATUIT!**

Bank-O-Bar

21, rue du Pont- Chicoutimi-Nord
Bienvenue à tous

Une paire de lunettes



selon

LUNETTERIE
NEW LOOK

1 Le **2 pour 1** chez NEW LOOK, c'est simple. Présentez-vous seul(e) ou avec une autre personne avec vos ordonnances en mains ou consultez sur place un optométriste ou un ophtalmologiste pour un examen de la vue.

2 Choisissez parmi nos grandes marques exclusives deux paires de lunettes complètes (verres et montures), soit deux pour vous ou une pour vous et une pour la personne qui vous accompagne.

3 VOUS NE PAYEZ QUE LA PLUS ÉLEVÉE DES DEUX: L'AUTRE EST COMPLÈTEMENT GRATUITE.

2 POUR 1

Ceci n'est ni un escompte ni un rabais, mais la politique de prix permanente de LUNETTERIE NEW LOOK.

MONTREAL Place Versailles Niveau 2 Tél 354-1220	LAVAL 1125 boul. St-Martin O Angle boul Industriel Tél 629-9800	GREENFIELD PARK 901 boul. Taschereau Tél 466-2166	SAINTE-FOY Place de la Cité Tél 654-1492	CHICOUTIMI Place du Royaume Tél 696-0844	TROIS-RIVIÈRES Plaza Trois-Rivières Tél 372-1313	DRUMMONDVILLE Promenades Drummondville Tél 478-4171
ROSEMONT 2695, Beauvilliers Est Angle 3 ^e Avenue Tél 593-8840	POINTE-CLAIRE Complexe Pointe-Claire Angle Trans-Canada et Saint-Jean Tél 694-7773	QUÉBEC Place Fleur-de-Lys Entrée no 7 Tél 529-2141	LÉVIS 95, route Kennedy Tél 833-1131	SHERBROOKE Galeries Quatre-Saisons Tél 565-3632	GATINEAU Promenades de l'Outaouais Tél 568-1918	

QUATRE PORTES OUVERTES SUR LE MONDE EMBALLANT DE L'INGÉNIERIE DE LA FORMULE 1.



La Berline Acura Integra 1990 est la preuve irréfutable que quatre portes peuvent s'ouvrir sur un monde stimulant.

Vous trouverez sous le capot de la berline Integra un moteur de 1,8 litre à 16 soupapes et deux arbres à cames en tête avec injection de carburant.

Les ingénieurs qui ont conçu le groupe motopropulseur Formule 1 le plus performant qui soit ont aussi conçu ce moteur. L'an dernier, le moteur Honda gagnait



15 courses sur 16. Cette année, il est en voie de mener les équipes Honda/McLaren à leur quatrième Championnat mondial d'affilée des Constructeurs Formule 1.

Si vous recherchez une berline 4 portes dans laquelle quatre adultes peuvent voyager en tout confort et qui vous offre aussi une performance foudroyante, venez voir l'Acura Integra 1990. Fermez les portières et ouvrez la commande des gaz. Histoire de vivre une expérience stimulante.

Pour de plus amples renseignements sur la garantie Acura de 5 ans/100 000 km* les noms des concessionnaires et le Plan AcuraBail** téléphonez sans frais au 1-800-263-2828.

ACURA

Les voitures construites de main de maître.

Votre vie tient à votre ceinture.

Le prix de la Berline Integra 1990 est à partir de 16,395 \$. Ce prix ne comprend pas l'immatriculation, ni les frais de transport et les taxes (s'il y a lieu). Le concessionnaire peut la vendre moins cher.

*Selon le cas échéant le premier. Détails chez le concessionnaire. **Un service Acura authentique offert par Honda Canada Finance Inc.



ACURA FLASH

533 Blvd. du Royaume, Chicoutimi Tél.: 543-9393

Gariépy est heureux de son sort

MONTREAL (PC) — Jean-Pierre Gariépy est chanceux et il le reconnaît. Il a réalisé son premier film à partir de son propre scénario, avec des moyens financiers suffisants, d'excellents comédiens et une solide équipe technique. «Sous les draps les étoiles», présenté hier en première dans la section 'Panorama Canada' du Festival des films du monde s'en ressent: c'est non seulement un beau film, mettant en lumière un aspect insolite du quartier du Vieux-Port de Montréal, mais une oeuvre d'une grande émotion qui témoigne de la solitude des gens dans la trentaine de l'époque actuelle.

«C'est le milieu qui m'entoure, explique-t-il, un monde d'une solitude catastrophique, une génération qui souffre, un monde de couples qui se défont».

Il est courant qu'un auteur transpose dans un premier film à la fois ce qu'il est et ce qu'il a appris du cinéma des autres. Est-ce son cas?

«Jusqu'à un certain point. La structure des images, la mise en scène témoigne de mes expériences en architecture et en photo, de mes voyages à l'étranger, mais ce n'est pas autobiographique. La façon de disposer les éléments, d'agencer les couleurs, la musicalité des effets, la trame sonore, tout cela est lié avec ce que j'avais commencé à faire auparavant».

Ce Montréalais d'origine se destinait à la musique, sous l'influence de son père. Il était à l'École Vincent d'Indy, à 22 ans, quand il décida de

bifurquer et de partir en voyage avec l'idée de revenir le plus tard possible.

Thématique et esthétique

Il n'est donc pas surprenant que la thématique du départ soit au coeur de son film: les événements ont pour décor le Vieux-Port, le toit d'un édifice de la rue de la Commune, l'horizon bouché par le pont Jacques-Cartier.

«C'est une thématique qui offre beaucoup de possibilité émotionnelle» poursuit Jean-Pierre Gariépy. «Les deux personnages principaux, Thomas (Guy Thauvette) et Julie (Marie-Josée Gauthier) sont deux êtres en transit dans la vie. Tout est synonyme de retour et de départ. Quand je résume le propos, je dis qu'il s'agit d'un 'homme qui revient' qui tombe amoureux d'une 'femme qui part'. Lui qui était fort revient épuisé et malade de son séjour en Amérique du Sud mais elle reçoit de lui l'élan pour partir en voyage».

Visuellement parlant, recherchait-il le contraste entre la froideur du décor ambiant et l'intensité chaleureuse des comédiens?

«C'est un aspect très important du film. J'ai cherché à travailler dans des tonalités de bleu en laissant aux comédiens le soin de réchauffer l'intérieur. Ça contribue au regard que le film porte sur l'environnement et sur Montréal, mais le Montréal de la rénovation et des restaurants. C'est une forme d'allégorie de Montréal».

Bandes dessinées

Fanatic



Théo

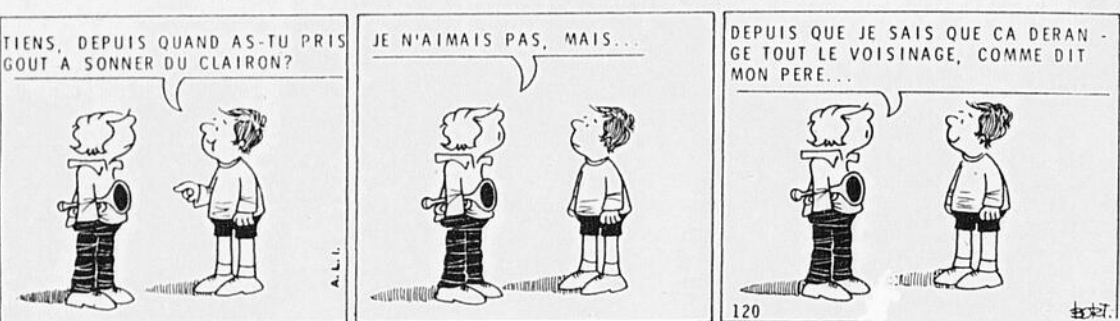

Whisky

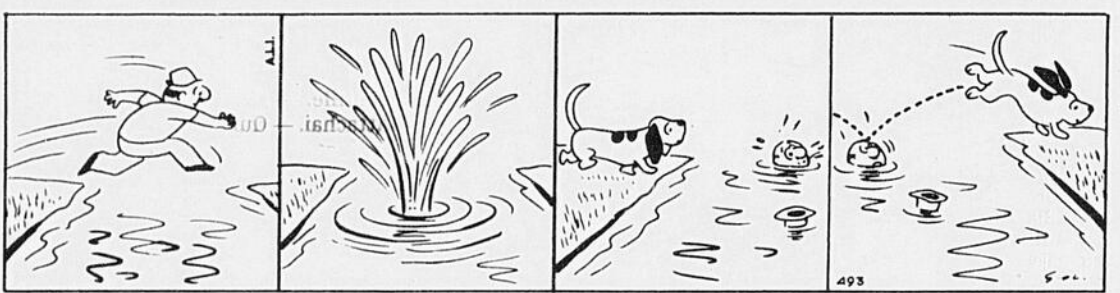

Votre soirée de télévision



JEUDI 31 août 89	18h00	18h30	19h00	19h30	20h00	20h30	21h00	21h30	22h00	22h30	23h00	23h30	00h00
R.Q.	Passé-Partout	Début de soirée		Charlie Brown	Lumières	Question d'argent	Le racisme à l'aube de l'an 2000: L'avenir		C'est la vie: trente ans de vie religieuse		Du côté de chez...	Les vivres du Québec	
CKRS	INFO 18	Côté jardin		Les grands films: COCOON				Le Téléjournal / Le Point	La Météo / Les sports	Le monde du vélo	Cinéma Tom Horn... SA VÉRITABLE HISTOIRE		
CJPM	Aujourd'hui	Mimémo	Québec à la carte	Gens riches et célèbres	L'homme des étoiles		L'aventurier de Singapour		Ferland Nadeau en vacances		Les Nouvelles TVA / Sports	Cannes Rock Festival (23h45)	
CFRS	La roue chanceuse	Garden Party		Ciné-Parc: ENEMY				Le Grand Journal	Garden-Party		Sports Plus	Bleu nuit: LE COBRA	
TV 5	Récréation	Des chiffres et des lettres	Journal télévisé A2	L'INFO 5	Les ascensions célèbres		Le racisme à l'aube de l'an 2000: La peur (dém.)		Echo magazine	Du côté de chez Fred (22h40)		Journal télévisé A2	
S.E.	MIDNIGHT RUN (17h00)		LE GRAND RETOUR DE DJANGO (19h10)				A GAUCHE EN SORTANT DE L'ASCENSEUR		UNE FEMME EN PERIL (22h10)		PIEGE DE CRISTAL		
CBFT	Montréal ce soir	Côté jardin		Les grands films: COCOON				Le Téléjournal / Le Point	La Météo / Les sports	Le monde du vélo	Cinéma Tom Horn... SA VÉRITABLE HISTOIRE		
CFER	Le Monde	Mimémo	Québec à la carte	Gens riches et célèbres	L'homme des étoiles		L'aventurier de Singapour		Ferland Nadeau en vacances		Les Nouvelles TVA / Sports	Cannes Rock Festival (23h45)	
CBJET	Newswatch		On the Road Again	CFL Football Les Lions de la Colombie Britannique rencontrent les Rough Riders à Ottawa				The Journal (22h52)		Newswatch		Newhart Sweet	
CFCF	Pulse	Entertainment Tonight	My secret identity	The Cosby Show	A different world	Cheers	Dear John	L.A. Law		CTV National News	Pulse	Sybervision	
WVNY	Newscenter 22	ABC World News	Wheel of fortune	A current affair	A man called hawk		Mission impossible		Prime time life		Newscenter 22	ABC News Nightline	
WJBK	The News		CBS Evening News	Hollywood Squares	48 hours		The Equalizer		Knots Landings		The News	US open Tennis Highlights	
WPTZ	News 5	NBC Nightly News	Jeopardy!	USA Today	The Cosby Show	A different world	Cheers	Dear John	L.A. Law		News 5 Nightside	The Tonight Show	
WTVS	The MacNeil / Lehrer newshour		The nightly business report	Michigan outdoors	This Old House	Marilyn MacKay	Moyers: A second look		A communiquer		A communiquer		
TSN	Canadian Motorsport	Sportdesk	World of horse racing	U.S. open Tennis Championship				Sportsdesk		Canadian Motorsport	Audi Challenge		
F.C.	NOWHERE TO HIDE (17h15)		HARRY BELAFONTE: GLOBAL CARNIVAL		MARRIED TO THE MOB		THE UNTOUCHABLES (21h45)		THE LIGHTHORSEMEN (23h45)				

* La grille complète et détaillée de l'horaire télévision est publiée, chaque semaine, dans le Progrès-Dimanche.

JEUDI 31 AOÛT

9h00

CKRS - CBFT — DON CAMILLO EN RUSSIE (5) It. 1965. Comédie de L. Comencini avec Fernandel, Gino Cervi et Leda Gloria. — Un curé force le maire communiste de son village à l'emmener en Russie avec lui. — Film de série divertissant. Trouvailles comiques. Interprétation dégagée. — A. (2h)

CJPM — SHAMPOOING (5) (Shampoo), E.-U. 1974. Comédie de moeurs de H. Ashby avec Warren Beatty, Julie Christie et Goldie Hawn. — Les aventures sentimentales d'un coiffeur pour dames à Los Angeles. — Chasse-croisé vaudevillesque assez habilement développé. Peinture de milieu alerte mais superficielle. Personnages trop schématisés. Bonne interprétation. (2h)

13h30

CFRS — LES PRAIRIES DE L'HONNEUR (4) (Shenandoah), E.-U. 1965. Drame de A. V. McLaglen avec James Stewart, Glenn Corbett et Rosemary Forsyth. — Une famille de fermiers de Virginie subit les contrecoups de la guerre de Sécession. — Peinture pittoresque teintée de romantisme. Mise en scène soignée. Création savoureuse de J. Stewart. — E. (2h)

14h15

CKRS — COEUR DE CHAMPION (5) (Run for the Roses), E.-U. 1978. Mélodrame de H. Levin avec Panchito Gomez, Stuart Whitman et Sam Groom. — Un jeune garçon reçoit en cadeau d'une riche éleveuse un poulain infirme. — Variations sur un thème classique. Développements prévisibles. Mise en scène professionnelle. Interprétation honorable. — E. (1h45)

CBFT — DUEL (3) E.-U. 1972. Drame de S. Spielberg avec Dennis Weaver, Jacqueline Scott et Eddie Firestone. — Sur les routes de la Californie, un camion-citerne poursuit une voiture conduite par un démarqueur. — Recit haletant. Cadres audacieux. Montage éloquent. Interprétation solide. — A. (1h45)

19h30

CKRS - CBFT — COCCON (4) E.-U. 1985. Science-fiction de R. Howard avec Brian Dennehy, Wilford Brimley et Hume Cronyn. — Des vieillards rajeunissent après s'être baignés dans la piscine d'étrangers qui se révèlent être des extraterrestres. — Traitement agréablement humoristique. Intrigue allègre. Mise en scène inventive. Interprétation sympathique. — A. (2h30)

CFRS — ENEMY (4) (Enemy Mine), E.-U. 1985. Science-fiction de W. Petersen avec Dennis Quaid, Louis Gossett Jr et Bumper Robinson. — Un extra-terrestre mourant confie son enfant à un humain avec qui il a été obligé de s'allier pour survivre. — Variations insolites sur un thème classique. Quelques moments creux. Effets techniques impressionnants. L. Gossett Jr convaincant en extra-terrestre. — A. (2h)

23h30

CKRS - CBFT — TOM HORN... SA VÉRITABLE HISTOIRE (4) (Tom Horn), E.-U. 1980. Western de W. Ward avec Steve McQueen, Richard Farnworth et Linda Evans. — En 1901, un ancien héros des guerres indiennes est engagé par une association d'éleveurs pour faire la lutte aux voleurs de bétail. — Évocation d'époque intéressante. Mise en scène valable. Bonne composition de S. McQueen. (2h10)

CFRS — LE COBRA (5) (Sssssss), E.-U. 1973. Drame d'horreur de B. L. Kowalski avec Strother Martin, Dirk Benedict et Heather Menzies. — Un docteur passionné par l'étude des serpents expérimente un traitement sur un étudiant. — Mise en scène fonctionnelle. Trucages assez réussis. Scènes tendues. Interprétation dans le ton du genre. (1h56)

01h15

CJPM — DOMINIQUE, LES YEUX DE L'ÉPOUVANTE (5) (Dominique), G.-B. 1978. Drame fantastique de M. Anderson avec Cliff Robertson, Jean Simmons et Jenny Agutter. — Après avoir poussé sa femme au suicide, un homme est victime de phénomènes étranges. — Traitement lourd et théâtral d'un thème classique. Mise en scène de métier. Interprètes de valeur. (2h05)

Mots-croisés

NO D-217

(Edimédia)

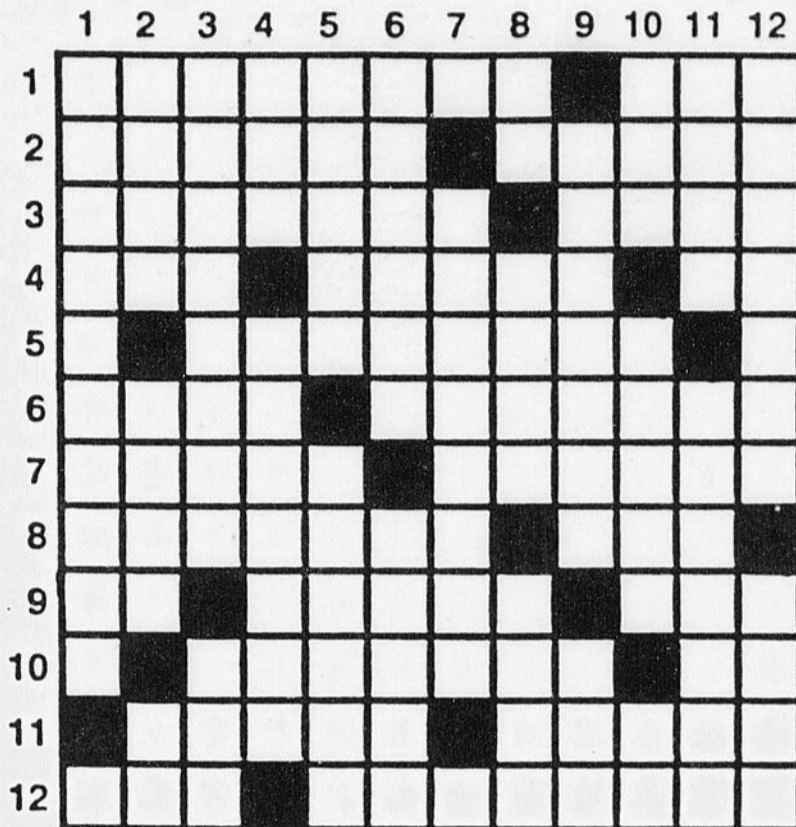

HORIZONTALEMENT

- 1—Forças. — Qui jouit de la béatitude éternelle.
- 2—Ovin. — Gribouille.
- 3—Folio (pl.). — Tentai.
- 4—Adv. de lieu. — Se mange parfois au déjeuner. — Pron. pers.
- 5—Perche goujonnère.
- 6—Dernier repas de Jésus-Christ avec ses Apôtres. — Écoutes.
- 7—Esclave d'État à Sparte. — Caret.
- 8—Anaconda. — Vouète.
- 9—Négation. — Léser. — Avant l'automne.
- 10—Assassinerai. — Infinitif.
- 11—Personne qui ressemble parfaitement à une autre. — Précepte.
- 12—Auge. — Histoires déformées et embellies par l'imagination.

VERTICALEMENT

- 1—Qui sait tout.
- 2—Mâle de la chèvre. — Nommée par voie de suffrages. — Adj. poss.
- 3—Petit bout de chandelle. — Imitation de métaux.
- 4—«Allez», en latin. — Empêchés de partir.

- 5—Partie antérieure du cou. — Rocher à fleur d'eau.
- 6—Éléphantique. — Imprimée.
- 7—Laissera s'écouler un liquide.
- 8—Pron. pers. — La plus grave des voix de femme. — Irlande.
- 9—Dégoulinera. — Monnaie de divers pays d'Extrême-Orient.
- 10—Lentille. — Parmi. — Gadolinium.
- 11—Attachai. — Qui peut être étiré, en parlant d'un métal.
- 12—Emploie. — Époques.

SOLUTION DU PROBLÈME D-216



Horoscope

Horoscope du jeudi 31 août 1989

Les aspects lunaires faciliteront votre action mais n'en profitez pas pour vous montrer étourdi ou inconséquent. Vous trouverez un meilleur équilibre dans votre travail. Chance avec 33 et 26.

ANNIVERSAIRES: Vous avez tendance à vous en remettre au hasard pour trouver la solution de vos problèmes, cette attitude ne vous réussit pas toujours.

NAISSANCES: Les enfants nés ce jour seront rêveurs et désorientés. Leur équilibre intérieur les aidera à assumer les situations confuses qu'ils vivront.

BELIER (21 mars - 20 avril) Profession: Gardez toujours présent à l'esprit le souci de l'efficacité et ne vous engagez pas dans des affaires trop compliquées. Affection: Vos enfants ont besoin de votre présence. Santé: Faites contrôler votre vue.

TAUREAU (21 avril - 20 mai) Profession: Vos relations avec votre

entourage évolueront de façon heureuse, vous serez optimiste et plein d'entrain. Affection: Ne vous enfermez pas dans des chimères dangereuses. Santé: Surveillez votre poids.

GEMEAUX (21 mai - 21 juin) Profession: Certaines personnes ont décidé de vous faire perdre le bénéfice d'une victoire qui vous revient, lutez pour vous mettre en valeur. Affection: Vos sentiments ne seront pas mis en doute. Santé: Bonne reprise de vitalité.

CANCER (22 juin - 22 juillet) Profession: Si sensée que soit votre décision, vous êtes à la merci d'un obstacle imprévu qui vous fera changer vos plans. Affection: Les tentations ne vous manqueront pas. Santé: Soignez-vous par les plantes.

LION (23 juillet - 22 août) Profession: Une organisation personnelle astucieuse permettra de tenir en échec des personnes qui croyaient vous mettre en difficulté. Affection: Accordez plus de temps à vos enfants. Santé: Assez bonne.

VIERGE (23 août - 22 septembre) Profession: Essayez de mettre de l'ordre dans vos affaires de façon à pouvoir accomplir au mieux votre travail quotidien. Affection: Redoutez les fausses confidences destinées à gagner votre confiance. Santé: Bonne vitalité.

BALANCE (23 septembre - 22 octobre) Profession: Si vous envisagez de changer d'emploi ou de lancer une nouvelle affaire, avancez les choses au cours de cette journée. Affection: Tentez d'aplanir les divergences. Santé: Pratiquez un sport d'adresse.

SCORPION (23 octobre - 21 novembre) Profession: Vos propositions seront adoptées et vous permettront de vous mettre en valeur, saisissez l'occasion d'améliorer votre situation. Affection: Soyez plus ouvert et plus avenant. Santé: Risques de migraine.

SAGITTAIRE (22 novembre - 20 décembre) Profession: N'attendez rien du groupe dont vous faites partie et ne comptez pas sur

son appui en cas de difficultés. Affection: Fiez-vous à votre intuition, vous saurez trouver le ton juste. Santé: Bonne reprise de vitalité.

CAPRICORNE (21 décembre - 19 janvier) Profession: Votre esprit et votre intelligence attirent l'attention des personnes avec lesquelles vous discutez, profitez de leurs bonnes dispositions. Affection: L'amitié vous donnera de grandes joies. Santé: Bonne forme.

VERSEAU (20 janvier - 18 février) Profession: Les préoccupations d'ordre financier sont toujours à l'ordre du jour, essayez de prendre du recul face à ces problèmes et de penser à autre chose. Affection: Vos enfants vous feront une surprise. Santé: Ennuis digestifs.

POISSONS (19 février - 20 mars) Profession: Vos projets sont en bonne voie mais ne forcez pas les événements, à mesure que le temps passe vos atouts deviennent plus sûrs. Affection: Allez au devant des autres avec générosité. Santé: Suivez votre régime.

8 lettres Le mot clé: Taste-vin

Lisez attentivement la liste des mots. Lorsqu'ils auront tous été utilisés horizontalement, verticalement, obliquement et, en plus, de droite à gauche et de bas en haut, il ne restera que les lettres formant le mot-mystère.

- Affermer Capot Flotteurs Jambe Papes Radar
- Agio Crépir Foulon Jupe Parti Râpe
- Agrion Fumure Pelote Réparer
- Alpage Diabie Lucille Pile Rever
- Amas Distorsion Gage Piqure Rose
- Aratoire Drap Galant Mante Poser Rurale
- Bretesse Etaï Gouape Mite Psoque
- Broder Féminin Goujat Pair Puce Sarcler
- Pupe Sauvage

1370

Solution du problème précédent: Bouchée

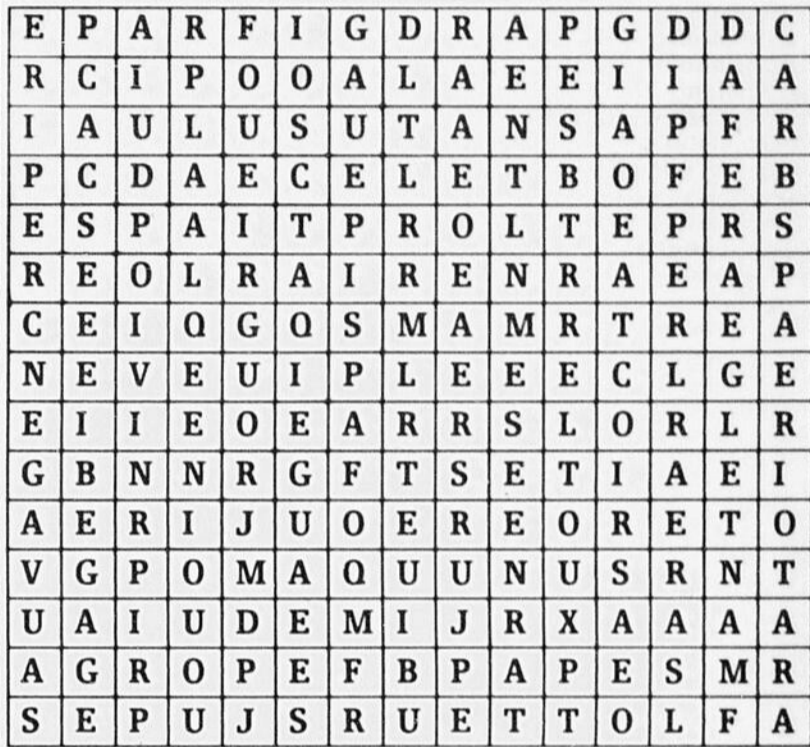

(Edimédia)

Bridge

Cela montre un unicolore huitième, avec des honneurs à l'extérieur, puisqu'avec tout simplement une suite huitième par A-R-V, Ouest aurait mieux fait d'ouvrir les enchères à 4 coeurs. Changez par exemple un petit pique pour un petit coeur et vous pourriez ainsi bondir à 4 coeurs à votre deuxième tour d'enchères. Votre partenaire aurait alors été encore plus coupable d'avoir manqué un grand chelem.

Un des problèmes avec l'annonce de 4 coeurs est que vous pouvez manquer un bon grand chelem à pi-

que atout, si Est a un jeu comme ci-dessous:

Est
 ♠ R D 9 8
 ♥
 ♦ A 5 3
 ♣ A R V 10 7 6

En revenant au jeu original d'Est, j'avoue que sur le saut à 4 coeurs, j'aurais fait l'interrogative à coeur en gageant 5 sans-atout pour aboutir à 7 coeurs. Séquence d'enchères proposées

Quest	Est
1 ♠	2 ♣
2 ♥	3 ♦
4 ♠	4 SA
5 ♠	5 SA
6 ♠	6 ♥

Avec un 2/1, l'annonce d'une nouvelle couleur est impérative pour un tour dans tout système d'enchères. L'annonce de 3 carreaux est ambiguë et demande au partenaire de compléter la description de son jeu. Enfin, Ouest montre ses bons coeurs en sautant à 4 coeurs. La différence ici est qu'il n'en promet pas huit cartes. Sur la demande de cartes clés à 4 sans-atout, Ouest en montre zéro ou trois par sa réponse à 5 trèfles, les quatre as et le roi de coeur, soit la suite agréée indirectement à l'atout, étant les cartes clés. Est demande ensuite les rois avec l'intention de gager le grand chelem, si le vis-à-vis en a un à l'extérieur des atouts, puis se contente d'un petit chelem.

Notre prochaine chronique traitera du deuxième problème soumis par monsieur Gagnon.

Maurice LAROCHELLE

3215
LOUIS-P. GAGNON (2)
 Voici une autre séquence d'enchères que monsieur Louis-P. Gagnon de Loretteville me demande de commenter. Elle fut jouée lors d'une partie de robe amicale avec messieurs Roland Soucy, Claude Marcotte et François Cimon, Est étant le donneur et personne n'étant vulnérable.

Quest	Est
♠ V 4	♥ R 8 7 6 5 3
♥ A R D 9 2	♦ 7 4
♦ D 2	♣ A R 10
♣ 10 7 5 3	♠ 6

(Edimédia)

/// Arts et spectacles ///

Cocktail-bénéfice en décembre

Le Musée présente son programme 1989-90

CHICOUTIMI (CL) — En attendant des développements majeurs dans le projet de relocalisation, le président du Musée du Saguenay—Lac-Saint-Jean, Serge-Jean Fillion, présentait hier matin son programme 1989-1990 et annonçait la tenue du pro-



Christiane Laforge

chain cocktail-bénéfice qui aura lieu le vendredi 1er décembre sous la présidence d'honneur du ministre Benoit Bouchard.

Relocalisation

Considéré comme dossier majeur, le projet de relocalisation du musée sera enfin considéré par les intervenants concernés: le Conseil de ville de Chicoutimi, le Ministère des Affaires culturelles et les gens du milieu.

Compte tenu qu'un musée se doit d'être situé au cœur de la ville et plus encore d'être accessible à tous, quelques sites éventuels sont présentement envisagés, dont la Pulperie de Chicoutimi.

Le Musée fait face à deux problèmes majeurs, abstraction faite du financement. Tout d'abord l'accès pour les personnes âgées et les personnes handicapées. «On ne voit que 20 pour cent de la clientèle potentielle», commente Renée Wells, directrice du musée. Ensuite l'espace: actuellement le Musée dispose d'une superficie de 20,000 pieds. Ses besoins réels sont de 48,000 pieds carrés. Non seulement le Musée ne peut exposer toute sa collection, dont une bonne partie est entreposée, mais si l'importance des dons de pièces de collection se maintient (\$500,000 annuellement) il faudra fermer le «choeur» pour en faire un entrepôt.

Dans quelques mois, un consensus devrait être obtenu sur le futur site du musée. Il faudra cependant encore

«Vision 360»

MONTREAL (PC) — L'émission d'esotérisme «Vision 360», dont le premier épisode était prévu pour le 6 septembre à Télévision Quatre Saisons, a été reportée indéfiniment par le diffuseur.

«Le résultat n'était pas satisfaisant. Les fantômes, les vies antérieures, ce sont des choses difficiles à visualiser quand quelqu'un vient en parler en studio», a signalé mercredi René Gilbert, responsable de la programmation à TQS.

De son côté, le producteur privé René Ferron a constaté que «c'était un peu trop spécialisé pour les heures de grande écoute — on avait attribué la case du mercredi 20h30 à «Vision 360» — pour le moment, c'est sur la glace.



PROGRAMME — Respectivement directrice et président du Musée du Saguenay, Renée Wells et Serge-Jean Fillion ont fait part des activités et projets de cet organisme pour la prochaine année.

(Photo Le Quotidien)

du temps avant la réalisation finale du projet. «Au moins, les divers intervenants sont plus conscients, précise le président.»

Le Musée espère alors pouvoir compter sur l'appui financier du milieu, principalement des grandes entre-

prises «qui ne pourront pas dire que nous les avons harcelées jusqu'à présent», déclare Mme Wells.

Le programme

Reprenant son horaire régulier, (8 h 30 à 12 h et 13 h 30 à

17 h en semaine; 13 h à 17 h en fin de semaine), le Musée du Saguenay présentera cinq expositions au cours de la prochaine année.

Cela débutera le 30 septembre par une exposition commémorant le 20e anniversaire de l'UQAC: «Passages: vingt ans d'art visuels à l'Université du Québec à Chicoutimi» regroupera les oeuvres de 27 artistes issus de cette université. Pour la circonstance, la revue Protée deviendra un catalogue de cette exposition, incluant des textes d'historiens et de critiques ayant passé à l'UQAC. Le vernissage aura lieu le 29 septembre en présence du recteur actuel, Hubert laforge, et de ses trois prédécesseurs: Alphonse Riverin, Gérard Arquin et André Desgagné.

L'événement majeur sera la présentation d'une exposition dont seulement trois mu-

sées profiteront: la collection de Power corporation, présentée pour la première fois au grand public. Elle comporte 70 tableaux, huit sculptures et 12 dessins réalisés par des artistes canadiens entre 1850 et 1950.

Le vernissage aura lieu le 1er décembre, à l'occasion du cocktail-bénéfice. «Il s'agit d'une des plus belles expositions que nous aurons diffusées», précise Renée Wells.

Du 3 février au 1er avril, ce sera l'exposition thème du Carnaval-Souvenir de Chicoutimi 1890. Du 12 avril au 27 mai, un duo d'artistes de la région: Ronald Thibert et François-Léo Tremblay. Au cours de l'été 1990, une exposition expliquera aux visiteurs le fonctionnement d'un musée: «C'est quoi un musée?», en illustrant les étapes suivies par un objet muséologique.

Ciné-Parc Jeannois
Vendredi à jeudi
du 25 au 31 août

Version française
S.O.S. FANTÔMES II
GHOSTBUSTERS II

MAIS OÙ EST
HARRY CRUMB?
VERSION FRANÇAISE

SOUPER-THÉÂTRE
Mont Lac Vert
265, rang Saint-André, Hébertville

PRÉSENTE
FAUT LES SEPARER
DE BERTRAND B. LEBLANC

SUPPLÉMENTAIRES
LES SAMEDIS 26 AOÛT
ET 2 SEPTEMBRE

DERNIÈRE CHANCE:
Samedi le 2 septembre

Le jeu d'ensemble des comédiens, l'actualité du sujet et ce côté très populaire de la pièce en font un bon moment de détente. (LE QUOTIDIEN)

**AVEC: Daniel Lépine
Michel-André Cardin
Lise l'Heureux
Jean Brousseau**

Réservations:
(418) 344-1870-1671

CINEMAS CINEPLEX ODEON
MARDIS A \$3.00
*BASE SUR LE PRIX D'ENTRÉE POUR ADULTES
• TOUS LES FILMS • TOUTE LA JOURNÉE • TOUS LES CINEMAS

Stallone
HAUTE SECURITE
VERSION FRANÇAISE DE
LOCK UP

PLACE DU ROYAUME
1451 BOUL. TALBOT 545-4260
Soirs: 19h00 - 21h30

Retour d'un duo de choc!

L'ARME FATALE 2
MEL GIBSON
DANNY GLOVER

PLACE DU ROYAUME
1451 BOUL. TALBOT 545-4260
Soirs: 19h00 - 21h20

CINEMA DU COMPLEXE
JACQUES GAGNON ALMA 688-0141
Soirs: 19h00 - 21h20

FREDDY ACCOUCHE
Freddy 5..
L'HERITIER DU RÊVE
EN VERSION FRANÇAISE

PLACE DU ROYAUME
1451 BOUL. TALBOT 545-4260
Lundi au jeudi: 19h30 et 21h25

CINEMA DU COMPLEXE
JACQUES GAGNON ALMA 688-0141
Soirs: 19h30 - 21h30

Le Beau Jeu
330, Jacques-Cartier est
Chicoutimi
Réservations: 543-4980
présente

Sasha Foxx Miss South Western

Fanny Dare
54 costumes
Miss Wet
T-shirt

10 nouvelles filles et danseurs en couple

C'est un rendez-vous

VISA MasterCard

GARANTIE

pièces et main-d'oeuvre

84* mois

sur la nouvelle collection 1990
de télécouleur Trinitron de **SONY**®

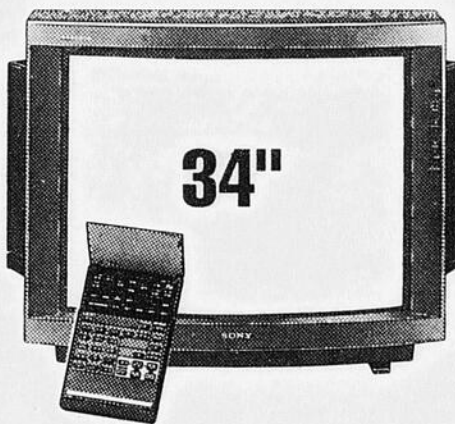

SONY.
TÉLÉCOULEUR
TRINITRON 34"
STÉRÉO
KV-32XBR10



SONY.
TÉLÉCOULEUR
TRINITRON 21"
STÉRÉO
KV-20TS30



SONY.
TÉLÉCOULEUR
TRINITRON 28"
STÉRÉO
KV-27TS30



SONY.
TÉLÉCOULEUR
TRINITRON 20"
KV-1926RA



SONY.
TÉLÉCOULEUR
TRINITRON 14
KV-13TR10



**MARCHÉ
DE L'ÉLECTRONIQUE**

Plus de
26

*Avec léger supplément
**Sujet à approbation du crédit. 120 jours sans intérêt.
Achat minimum 200\$

BRANCHÉ SUR LE CHOIX

Supermagasins

LE PLUS BAS PRIX
GARANTI
OU LA DIFFÉRENCE
+25%

Place du Royaume
1401 boul. Talbot Tél.: 545-3240

Si jamais vous trouvez un de nos articles annoncé à moins cher ailleurs, nous serons prêts à égaliser ce prix. Si ça se produisait dans les 15 jours suivant un achat chez nous, nous vous rembourserions la différence, plus 25% sous forme de note de crédit. C'est du vrai. Voyez les détails en magasin.

Québec vise 200,000 assistés sociaux

QUEBEC (PC) — Le gouvernement québécois lance un programme pour inciter le retour au travail des quelque 200,000 assistés sociaux disponibles et aptes au travail.

Il s'agit du programme PAIE (programme d'aide à l'intégration en emploi) dont les détails ont été dévoilés hier par le ministre de la Main-d'Oeuvre, M. André Bourbeau, en conférence de presse.

Le gouvernement aidera fi-

nancièrement les entreprises, municipalités ou organismes qui embaucheront des assistés sociaux en assumant une partie du salaire versé pendant une période de six mois.

Cette mesure, combinée aux réductions de prestations qui frapperont les bénéficiaires de l'aide sociale qui refusent un emploi, devrait inciter une forte proportion d'entre eux à retourner sur le marché du travail, croit le ministre Bourbeau.

Après six mois sur le marché du travail, «ces gens auront davantage confiance en eux et seront mieux équipés pour reconquérir le marché du travail», a dit M. Bourbeau.

Il faut dire aussi, même si le gouvernement nie que ce soit là son objectif, que les assistés sociaux participant au programme se qualifieront pour l'assurance-chômage et deviendront alors prestataires du gouvernement fédé-

ral plutôt que du gouvernement québécois.

Dans le cas d'une entreprise privée qui embauche un assisté social, le gouvernement assumera la moitié du salaire jusqu'à concurrence de \$120 par semaine.

Si l'employeur est une municipalité ou un organisme municipal, c'est 85 pour cent du salaire qui sera défrayé par le gouvernement jusqu'à \$141 par semaine.

Enfin, si l'employeur est un organisme communautaire, la

totalité du salaire sera payée jusqu'à un maximum de \$166 par semaine.

M. Bourbeau a donné l'assurance qu'en aucun cas, un assisté social sera forcé d'accepter une tâche si le salaire versé venait à être plus bas que les prestations qu'il touche. Par exemple, on ne forcera pas une chef de famille monoparentale touchant actuellement \$745 par mois à accepter une tâche au salaire minimum à \$500 par mois.

Les emplois admissibles aux subventions doivent être des emplois réguliers, à temps plein, et compensés au salaire régulier.

Une entreprise ne pourra pas compter plus de 20 pour cent de ses employés à des postes subventionnés.

Le programme sera lancé à la grandeur du Québec à l'automne mais sera testé sur une base expérimentale dès la mi-août dans quatre centres de Travail-Québec, soit ceux de Québec (Saint-Sauveur), Longueuil (Montval), Cowansville et Jonquière.

Contamination au plomb

Un quartier subit des tests

MONTREAL (PC) — Les femmes enceintes et les enfants de moins de 10 ans qui résident dans le quartier Notre-Dame-Auxiliatrice, à Saint-Jean-sur-Richelieu, ont commencé hier à se soumettre à des prises de sang pour déterminer leur degré d'exposition au plomb. A 20 h, les infirmières avaient rencontré 72 personnes.

Les tests se poursuivent aujourd'hui et demain. Au moment d'écrire ces lignes, 360 personnes avaient pris rendez-vous. Les échantillons sanguins seront analysés au Centre de toxicologie de Québec, et les premiers résultats seront connus d'ici la fin de semaine.

La journée d'hier coïncidait avec la rentrée scolaire de centaines de jeunes étudiants, dont ceux de l'école primaire J.A. Bélanger, située à proximité de l'usine Balmat Canada, responsable de la contamination au plomb du quartier NDA.

Selon le maire de Saint-Jean, M. Delbert Deschambault, la rentrée s'est effectuée normalement dans cette école, bien que certaines mesures préventives, telle que l'enlèvement de sable dans la cour, avaient été prises à la demande de parents inquiets.

Par ailleurs, environ 250 personnes ont assisté mardi

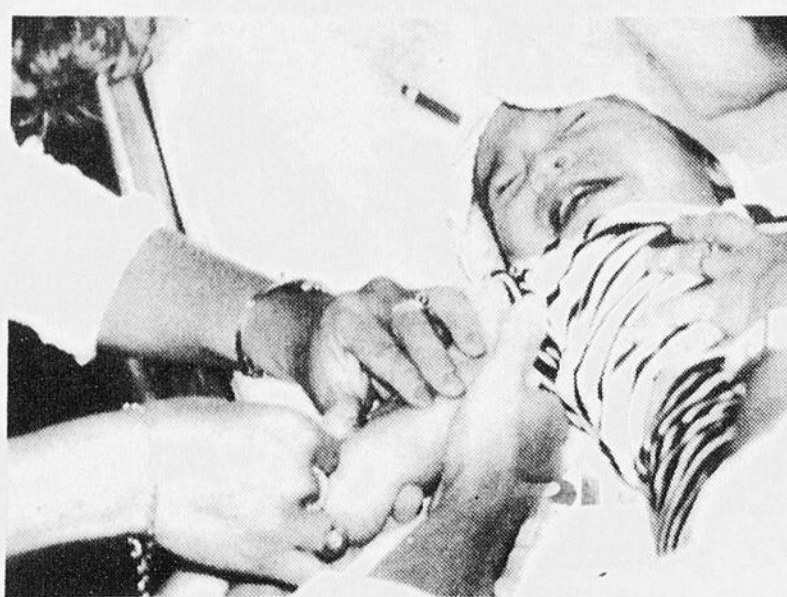

PIQURE — Ce bébé d'à peine neuf mois n'apprécie pas beaucoup les prises de sang qui lui sont faites afin de s'assurer qu'il n'est pas contaminé par le plomb dégagé par une compagnie dans le quartier Notre-Dame-Auxiliatrice.

(PC Laserphoto)

soir à la troisième assemblée publique d'information organisée par le DSC du Haut-Richelieu. Les gens demeurent toujours avides de savoir ce qui se passe, mais semblent beaucoup moins inquiets à mesure que l'information circule. Ils attendent tous cependant avec impatience de connaître les résultats des prises de sang, et de savoir ce que le ministère de l'Environ-

nement décidera de faire pour décontaminer les terrains résidentiels du secteur NDA.

C'est aujourd'hui que les autorités gouvernementales commencent la première de deux études de caractérisation des sols dans le quartier.

«Au cours des cinq prochains jours, explique M. Conrad Anctil, de la direction des substances dangereuses, 125 échantillons seront prélevés dans les maisons et potagers du secteur afin de déterminer l'étendue spatiale de la contamination. Puis, dans une quinzaine de jours, nous réaliserons une autre étude, cette fois pour déterminer les limites exactes de la contamination. 800 échantillons seront alors prélevés».

Cette deuxième étude nécessitera environ six semaines de travail. Ce n'est donc pas avant quelques semaines que le ministère de l'Environnement annoncera les solutions retenues pour décontaminer le quartier.

D'autre part, la ministre de l'Environnement du Québec, Mme Lise Bacon, y est allée d'une charge, hier, pour dénoncer les propos tenus par le chef du Parti québécois, M. Jacques Parizeau, au sujet de la contamination au plomb du quartier NDA.

«Dans ce dossier, dit-elle, le chef du Parti québécois a

Equité salariale

QUEBEC (PC) — Le président du Conseil du trésor Daniel Johnson estime que le chiffre de \$335 millions avancé par la Fédération des travailleurs du Québec (FTQ) pour l'équité salariale des femmes dans le secteur public est un montant maximum de ce que pourrait coûter ce rattrapage à l'Etat.

«Le président de la FTQ Louis Laberge a pris le plus gros chiffre possible», a déclaré hier M. Johnson à son entrée au Conseil des ministres.

«Il y a plusieurs façons techniques de calculer les écarts salariaux. Le montant de \$335 millions en est un auquel on peut arriver si on additionne toujours à la hausse les différentes décisions que l'on doit prendre lorsqu'on évalue la

discrimination salariale», a-t-il poursuivi.

La FTQ s'apprête à déposer à la table de négociation une demande de \$335 millions, ou 4,5 pour cent de la masse salariale, au titre de l'équité salariale envers les femmes.

On veut ainsi redresser les échelles de plusieurs titres d'emplois traditionnellement féminins et qui sont sous-évalués.

Cette demande de \$335 millions s'appuie sur des études réalisées par des comités paritaires gouvernement-FTQ.

Mais même si la démarche visant à identifier la discrimination et le rattrapage salarial est conjointe, il n'est pas évident que le gouvernement et la FTQ s'entendront sur les montants à injecter pour régler cette discrimination.

COLLECTION
TOUSSAINT

COMBINEZ:
Accord entre
jupes,
pantalons,
blazers,
tricot et
blouses

Lessard sur la cote
405 est Racine Chicoutimi

8,9%

Le financement intelligent

C'est simple. Le taux de crédit de Nissan de 8,9%* s'applique à toutes les Pulsar, tous les camions Costaud, toutes les Micra, Sentra, Stanza!

Et en plus de profiter d'un taux de crédit intelligent, vous pouvez même emprunter le montant total de votre achat!

Voilà une offre qu'on ne peut laisser passer.

Mais dépêchez-vous, elle se termine le 31 août 1989. Alors passez vite chez votre concessionnaire Nissan. Le génie des affaires... c'est vous qui l'aurez!

*Taux de crédit de 8,9% pour une période de 12 à 24 mois. Taux de crédit de 9,9% pour une période de 25 à 36 mois. Taux de crédit de 10,9% pour une période de 37 à 48 mois. Les taux de crédit Nissan s'appliquent aux voitures neuves Micra, Sentra, Stanza, Pulsar et aux camions Costaud neufs. Par exemple, pour un crédit de 10 000 \$ durant une période de 48 mois, à 10,9% approx., les mensualités seront de 257,97 \$. Le coût de l'emprunt est de 2 382,55 \$. Offre en vigueur pour un temps limité. Crédit sujet à approbation. Pour plus de détails, voir votre concessionnaire Nissan.



génial...et humain™

L'Association des concessionnaires Nissan du Québec

Les ministres devront emboîter le pas

LAC MEECH (PC) - Tous les membres du cabinet et non plus seulement le premier ministre Brian Mulroney et les représentants du Québec devront participer à une vaste campagne de promotion de l'Accord constitutionnel du lac Meech auprès des simples citoyens partout au pays afin de favoriser son adoption par l'ensemble de la population canadienne avant la date limite du 23 juin prochain.

C'est le message qu'a livré, hier, à l'issue de la réunion du Comité ministériel des priorités et de la planification, le ministre de l'Environnement, Lucien Bouchard.

"Il ne suffit plus que le premier ministre Brian Mulroney soit le seul, comme il l'a fait depuis son adoption, a déclaré M. Bouchard, à défendre sur toutes les tribunes cet accord constitutionnel, il faut que d'autres ministres s'engagent dans la discussion. Il faut que ce soit une opération générale."

Cette opération nationale, le ministre Bouchard et ses collègues du cabinet veulent qu'elle soit dirigée vers tous les Canadiens. "Nous voulons toucher la population, a-t-il dit, et si nous y arrivons, les politiciens suivront bien l'opinion publique."

Le gouvernement n'a pas l'intention de se lancer dans des dépenses publicitaires extravagantes et coûteuses pour faire avancer le dossier et assurer un avenir heureux à cette entente constitutionnelle.

"Ce sera une campagne politique, a précisé M. Bouchard, dans le meilleur sens du terme, où les gens pourront exprimer ce qu'ils ont à dire. Ce sera la persuasion par le discours."

M. Bouchard a par ailleurs admis que l'opinion publique était devenue de plus en plus incertaine dans ce dossier et que l'appui au projet constitutionnel avait sérieusement diminué au pays.

"On voit, par exemple, a-t-il dit, qu'à Terre-Neuve (où l'Accord a déjà été ratifié par la législature), le nouveau premier ministre libéral Clyde Wells a publiquement fait état de ses réticences, que partout au pays, l'appui a sensiblement diminué et il est certain que nous devons entreprendre une campagne de sensibilisation canadienne."

Dans les provinces où l'appui s'est le plus érodé, surtout au Nouveau-Brunswick et au Manitoba où l'Accord n'a pas encore reçu l'aval des législatures, le ministre croit qu'il faudra redoubler d'efforts.

"Il faut que la campagne de sensibilisation soit vaste, a précisé M. Bouchard, il faut que l'appui au lac Meech soit canadien et c'est à nous de poursuivre le programme."

Tout le monde au cabinet sera appelé à faire son effort de guerre. "Il y aura une campagne globale, a dit le ministre, qui va comporter plusieurs volets (encore imprécisés) et qui requerra la participation de tous les ministres. Nous allons nous rapprocher beaucoup des citoyens canadiens au cours de la pro-

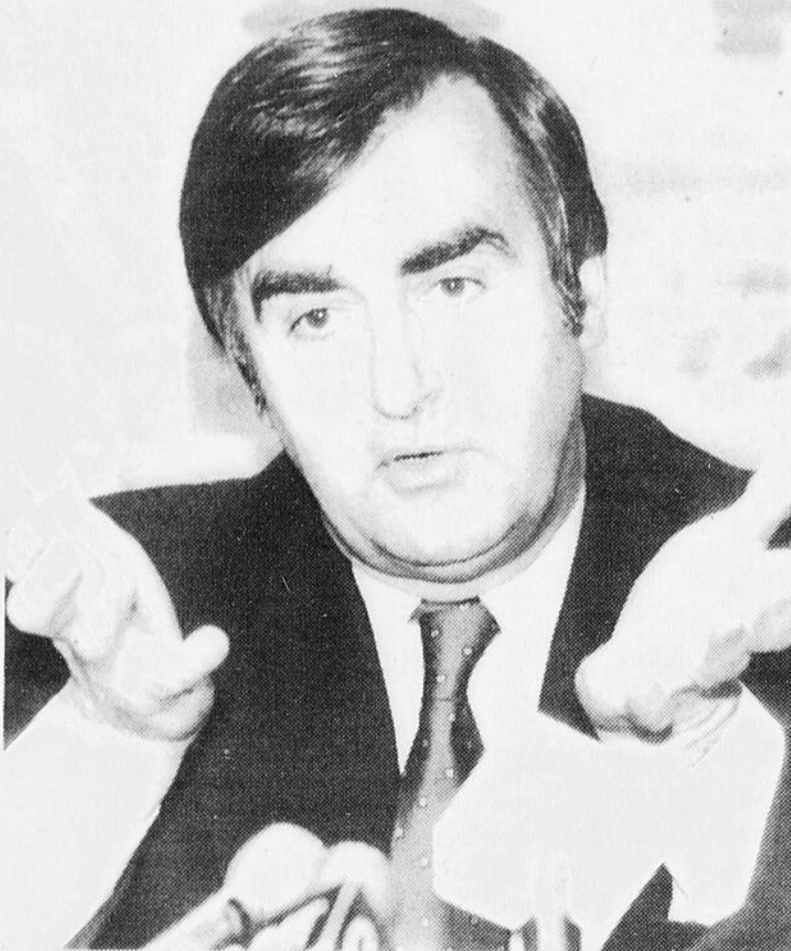

OPERATION DE SENSIBILISATION - Le ministre Lucien Bouchard a demandé aux membres du cabinet d'emboîter le pas et de vendre l'accord du lac Meech.

(Phototeque Le Quotidien)

chaine année.

"Nous croyons, a-t-il poursuivi, que nous sommes porteurs d'un message extrêmement positif et essentiel pour l'unité du pays et le gouvernement est conscient qu'il faut

accentuer les efforts auprès des Canadiens sur la nécessité de ratifier l'Accord du lac Meech."

Le ministre Lucien Bouchard, que beaucoup voient à

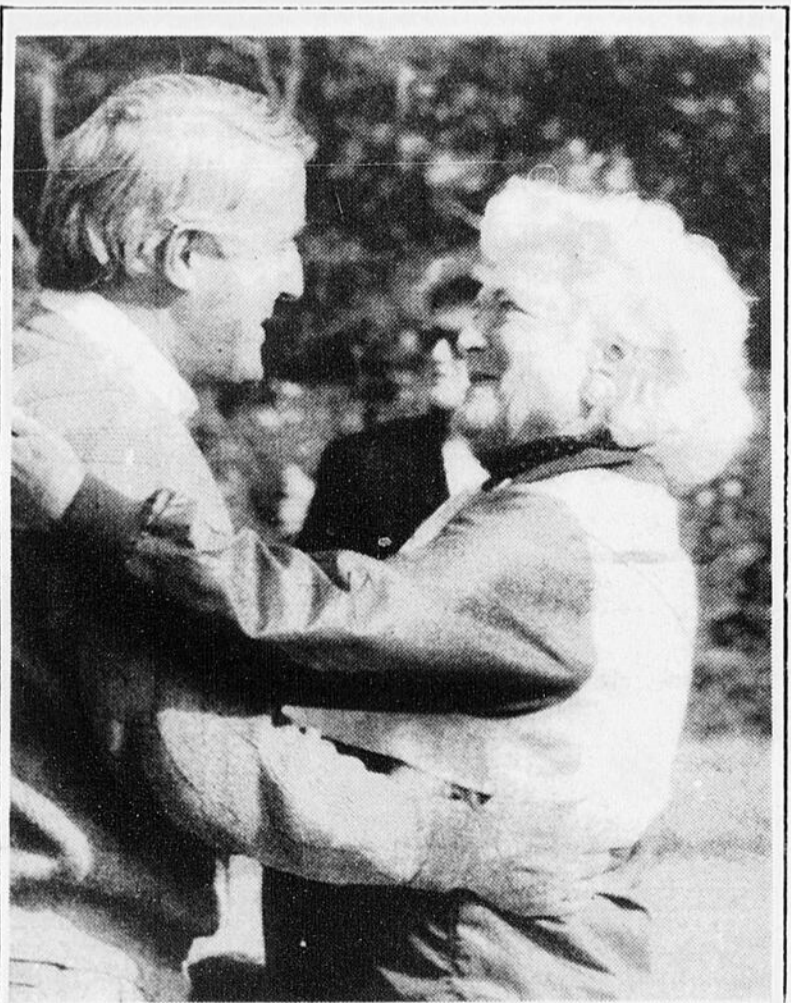

BIENVENUE A KENNEBUNKPORT - La première dame des Etats-Unis, Barbara Bush, souhaite la bienvenue à Brian Mulroney, actuellement en visite à la résidence d'été du couple présidentiel dans l'Etat du Maine.

(PC-Laserphoto)

la place de son collègue Marcel Masse à la tête à la direction politique du caucus québécois, a refusé de commenter les rumeurs qui circulent dans la capitale à ce sujet.

Le seul fait, cependant, que ce soit lui plutôt que Marcel Masse qui a été appelé, hier, à se faire le porte-parole sur cette question plutôt que son collègue visé par les rumeurs, en disait plus long que n'importe quel commentaire qu'il aurait pu faire.

De son côté, le vice-premier ministre Don Mazankowski, a rappelé que le gouvernement continuait de croire que l'Accord du lac Meech devait être ratifié dans sa forme actuelle avant qu'il soit possible d'aborder les autres réformes souhaitées, comme celle du

sénat par exemple, par plusieurs gouvernements provinciaux.

Déjà, cependant, pour ce ministre albertain dans le gouvernement Mulroney, le discours était moins convaincant, tout au plus pas aussi vigoureux que souhaité par son collègue Lucien Bouchard quelques instants plus tôt. "Nous espérons, a-t-il dit, que nous serons en mesure de trouver des moyens pour faire adopter l'Accord du lac Meech. Je pense qu'en dernière analyse il appartient à ceux qui souhaitent la réforme du sénat et d'autres modifications constitutionnelles de réaliser qu'il sera très difficile d'y arriver sans que l'Accord du lac Meech soit ratifié."

VENTE A TOUT

Classer

De tout pour les étudiants a prix très abordable

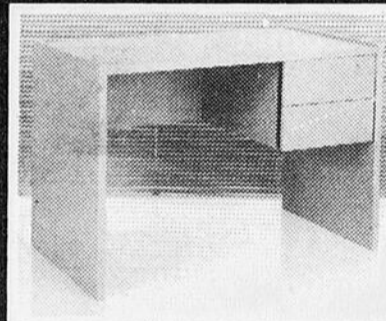

Pupitre avec 2 tiroirs sur lattes (24"x48")
Spécial:
\$159⁰⁰

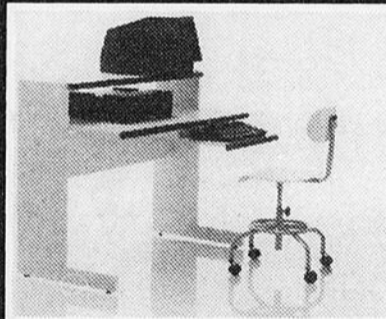
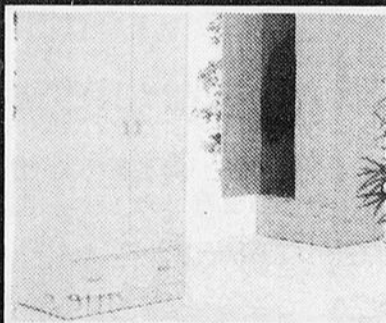
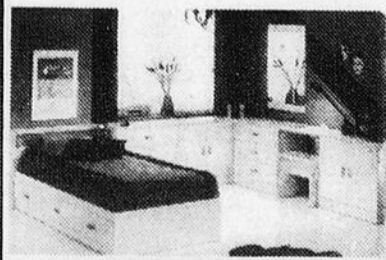

Table à ordinateur
Spécial:
\$199⁰⁰



Penderie avec tiroir
Spécial:
\$179⁰⁰

Mobilier en kit démontable



- Lit 3 tiroirs
- Commode 3 tiroirs
- Commode 4 tiroirs
- Commode 5 tiroirs
- Bureau double
- Bureau triple
- Table de nuit, 2 tiroirs
- Commode à porte

A partir de:
\$39⁹⁵
le morceau

Nombreux autres spéciaux en magasin

Salon du Meuble

2100 boul. Talbot, Chicoutimi — 543-4994

Il n'y a qu'une façon d'améliorer la Sentra 89

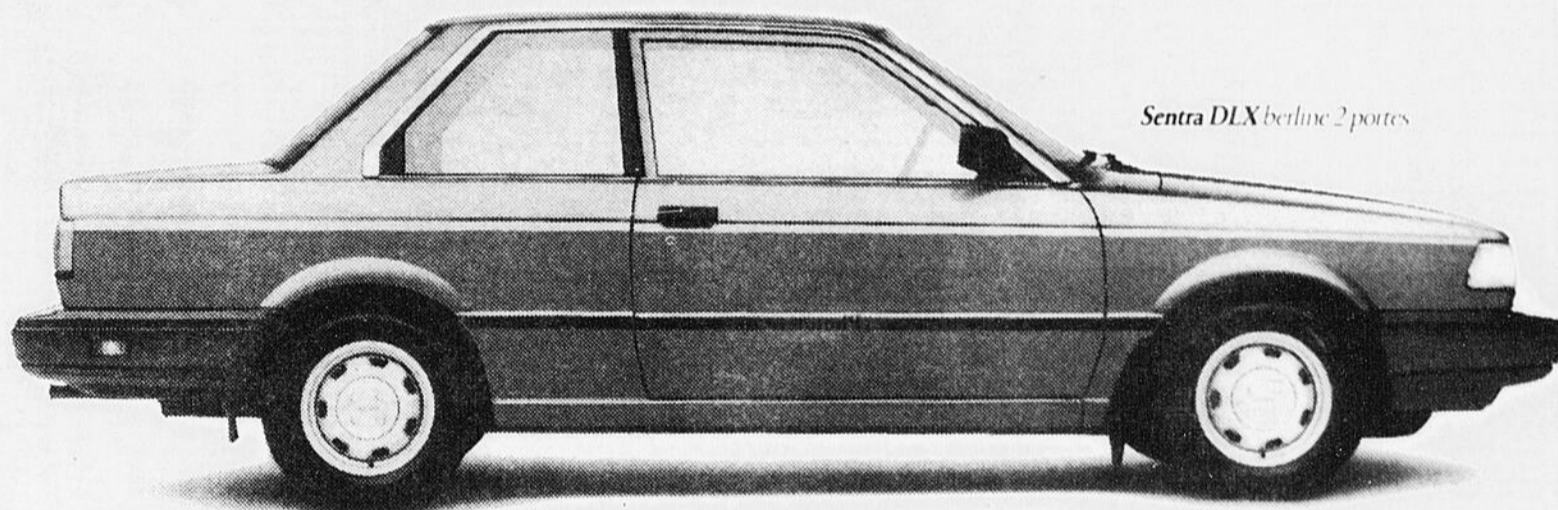

La nouvelle Sentra 90. 199\$ par mois seulement!

1989. Une année puissante pour la Sentra. C'est l'année où on lui a injecté un tout nouveau moteur 1.6 litres, 12 soupapes.

Résultat: la Sentra s'est retrouvée avec 29% plus de puissance dans les côtes. 90 chevaux pour mieux dépasser. Et une performance générale supérieure.

Toute cette puissance... tout aussi remarquable en 90! Ainsi que son intérieur spacieux—plus vaste que celui de la Corolla, de l'Excel, de l'Escort. Sa suspension avant et arrière indépendante.

Et sa garantie SansSouci de 3 ans ou 60 000 km, de pare-chocs à pare-chocs.

Et bien entendu, la Sentra est toujours considérée comme l'une des petites voitures les plus «fiabiles» en Amérique du Nord.*

La différence? Vous pouvez obtenir la nouvelle Sentra 90 pour 199 \$ par mois** seulement! Incroyable...

Alors passez vite chez votre concessionnaire Nissan. Et vous verrez qu'avec la Sentra tout s'améliore avec l'âge!



génial...et humain™

*Sondage sur la qualité des voitures 1987 neuves de J.D. Power & Associates.

**Prix calculé sur une période de location de 48 mois, avec une limite de kilométrage de 96 000 km, et avec un versement initial de 2000\$ suite à l'approbation de crédit. Prix basé sur le modèle Sentra DLX, 2 portes. Livraison et transport inclus. Taxe et plaque en sus. Cette offre est pour un temps limité seulement. Voyez votre concessionnaire Nissan pour tous les détails.

L'ASSOCIATION DES CONCESSIONNAIRES NISSAN DU QUÉBEC

Denrées

MONTREAL (PC) - Cours des denrées transmis mercredi par le ministère fédéral de l'Agriculture.

Beurre Commission canadienne de l'industrie laitière, prix d'achat le kilo 39.92 \$5.167, 40.93 \$5.167, prix du gros au détailant, \$5.678.

Frogme cheddar au kilo, première catégorie, blanc \$5.225, première cat. coloré \$5.232.

Produits concentrés (sac de 20 kg) lait écrémé en poudre, pulvérisé \$3.046 le kg, pour bétail \$1.372 le kg, poudre de babeurre, pulvérisé \$2.480 le kg, poudre de lactosérum, pulvérisé \$0.649, pour bétail \$0.612 le kg.

Oeufs, prix de gros au détailant à Montréal, en carton de 12, A-extras, \$1.484, A-gros, \$1.463, A-moyens, \$1.353, A-petits, \$0.972.

Prix payés aux producteurs d'oeufs en Ontario, A-extras, \$1.14, A-gros, \$1.14, A-moyens, \$1.03, A-petits, \$0.62.

Prix payés aux producteurs d'oeufs au Québec, A-extras, \$1.16, A-gros, \$1.16, A-moyens, \$1.05, A-petits, \$0.66.

Pommes de terre, Canada no 1, livrées à Montréal ou à Québec par camion Québec, brossées - le sac de 10 lb, - le sac de 50 lb Québec, lavées - le sac de 10 lb, - le sac de 20 lb, - le sac de 50 lb.

Prix du grosiste au détailant, marché de Montréal, Québec, brossées, \$5.50 le sac de 50 lb, extra-grosses, \$7.50 le sac de 50 lb Québec, lavées, \$6.20 le sac de 50 lb, \$6.30 le sac de 50 lb, \$6.30 le sac de 50 lb, \$6.30 le sac de 50 lb.

Prix du grosiste au détailant, marché de Montréal, Québec, brossées, \$5.50 le sac de 50 lb, extra-grosses, \$7.50 le sac de 50 lb Québec, lavées, \$6.20 le sac de 50 lb, \$6.30 le sac de 50 lb, \$6.30 le sac de 50 lb, \$6.30 le sac de 50 lb.

Prix du grosiste au détailant, marché de Montréal, Québec, brossées, \$5.50 le sac de 50 lb, extra-grosses, \$7.50 le sac de 50 lb Québec, lavées, \$6.20 le sac de 50 lb, \$6.30 le sac de 50 lb, \$6.30 le sac de 50 lb, \$6.30 le sac de 50 lb.

Prix du grosiste au détailant, marché de Montréal, Québec, brossées, \$5.50 le sac de 50 lb, extra-grosses, \$7.50 le sac de 50 lb Québec, lavées, \$6.20 le sac de 50 lb, \$6.30 le sac de 50 lb, \$6.30 le sac de 50 lb, \$6.30 le sac de 50 lb.

Prix du grosiste au détailant, marché de Montréal, Québec, brossées, \$5.50 le sac de 50 lb, extra-grosses, \$7.50 le sac de 50 lb Québec, lavées, \$6.20 le sac de 50 lb, \$6.30 le sac de 50 lb, \$6.30 le sac de 50 lb, \$6.30 le sac de 50 lb.

Prix du grosiste au détailant, marché de Montréal, Québec, brossées, \$5.50 le sac de 50 lb, extra-grosses, \$7.50 le sac de 50 lb Québec, lavées, \$6.20 le sac de 50 lb, \$6.30 le sac de 50 lb, \$6.30 le sac de 50 lb, \$6.30 le sac de 50 lb.

Prix du grosiste au détailant, marché de Montréal, Québec, brossées, \$5.50 le sac de 50 lb, extra-grosses, \$7.50 le sac de 50 lb Québec, lavées, \$6.20 le sac de 50 lb, \$6.30 le sac de 50 lb, \$6.30 le sac de 50 lb, \$6.30 le sac de 50 lb.

Prix du grosiste au détailant, marché de Montréal, Québec, brossées, \$5.50 le sac de 50 lb, extra-grosses, \$7.50 le sac de 50 lb Québec, lavées, \$6.20 le sac de 50 lb, \$6.30 le sac de 50 lb, \$6.30 le sac de 50 lb, \$6.30 le sac de 50 lb.

Prix du grosiste au détailant, marché de Montréal, Québec, brossées, \$5.50 le sac de 50 lb, extra-grosses, \$7.50 le sac de 50 lb Québec, lavées, \$6.20 le sac de 50 lb, \$6.30 le sac de 50 lb, \$6.30 le sac de 50 lb, \$6.30 le sac de 50 lb.

Prix du grosiste au détailant, marché de Montréal, Québec, brossées, \$5.50 le sac de 50 lb, extra-grosses, \$7.50 le sac de 50 lb Québec, lavées, \$6.20 le sac de 50 lb, \$6.30 le sac de 50 lb, \$6.30 le sac de 50 lb, \$6.30 le sac de 50 lb.

Prix du grosiste au détailant, marché de Montréal, Québec, brossées, \$5.50 le sac de 50 lb, extra-grosses, \$7.50 le sac de 50 lb Québec, lavées, \$6.20 le sac de 50 lb, \$6.30 le sac de 50 lb, \$6.30 le sac de 50 lb, \$6.30 le sac de 50 lb.

Prix du grosiste au détailant, marché de Montréal, Québec, brossées, \$5.50 le sac de 50 lb, extra-grosses, \$7.50 le sac de 50 lb Québec, lavées, \$6.20 le sac de 50 lb, \$6.30 le sac de 50 lb, \$6.30 le sac de 50 lb, \$6.30 le sac de 50 lb.

Prix du grosiste au détailant, marché de Montréal, Québec, brossées, \$5.50 le sac de 50 lb, extra-grosses, \$7.50 le sac de 50 lb Québec, lavées, \$6.20 le sac de 50 lb, \$6.30 le sac de 50 lb, \$6.30 le sac de 50 lb, \$6.30 le sac de 50 lb.

Prix du grosiste au détailant, marché de Montréal, Québec, brossées, \$5.50 le sac de 50 lb, extra-grosses, \$7.50 le sac de 50 lb Québec, lavées, \$6.20 le sac de 50 lb, \$6.30 le sac de 50 lb, \$6.30 le sac de 50 lb, \$6.30 le sac de 50 lb.

Labourse

Montréal

Table of stock market data for Montreal, including columns for Title, Ventes, Haut, Bas, Ferm, and Chang.

Toronto

Table of stock market data for Toronto, including columns for Title, Ventes, Haut, Bas, Ferm, and Chang.

Montréal

Table of stock market data for Montreal, including columns for Title, Ventes, Haut, Bas, Ferm, and Chang.

Toronto

Table of stock market data for Toronto, including columns for Title, Ventes, Haut, Bas, Ferm, and Chang.

Montréal

Table of stock market data for Montreal, including columns for Title, Ventes, Haut, Bas, Ferm, and Chang.

Toronto

Table of stock market data for Toronto, including columns for Title, Ventes, Haut, Bas, Ferm, and Chang.

Toronto

USG Tec o	3200	145	145	145	Newscap	6000	32	32	32	3	Security H	61700	714	718	718	17	Tropic A	17650	2844	2844	2844	1	Ultracorp A	1500	17	17	17	1	
IT Can Ip	1300	225	218	218	Nettel Ent	5750	1194	1194	1194	1	Seer Mtg	3625	914	912	912	1	Tropic B	500	2112	2112	2112	1	Ultracorp B	1500	17	17	17	1	
ican o	166200	50	50	50	+9	Nexco o	6088	28	28	28	1	Sherlock	128800	1138	1138	1138	1	Turbo	96325	58	57	58	1	Ultracorp C	1500	17	17	17	1
insaco L	70720	440	401	401	+14	Noma A	6630	1147	1147	1147	1	Shel Can	28840	442	42	42	1	Turbo	152000	10	10	10	1	Ultracorp D	1500	17	17	17	1
Imp Metal	13900	135	135	135	+3	Noranda F	94115	11638	11638	11638	1	Shel Can	28840	442	42	42	1	Ultracorp E	1500	17	17	17	1	Ultracorp E	1500	17	17	17	1
Imp Oca A	446210	555	55	55	12	Noranda G	485928	12618	12618	12618	1	Shel Can	28840	442	42	42	1	Ultracorp F	1500	17	17	17	1	Ultracorp F	1500	17	17	17	1
Imp Oca B	2600	27	27	27	12	Noranda H	3000	13334	13334	13334	1	Shel Can	28840	442	42	42	1	Ultracorp G	1500	17	17	17	1	Ultracorp G	1500	17	17	17	1
Inco	121894	434	44	44	+34	Noranda I	14425	13012	13012	13012	1	Shel Can	28840	442	42	42	1	Ultracorp H	1500	17	17	17	1	Ultracorp H	1500	17	17	17	1
Inglis	300	1184	1834	1834	+14	Noranda J	39225	12618	12618	12618	1	Shel Can	28840	442	42	42	1	Ultracorp I	1500	17	17	17	1	Ultracorp I	1500	17	17	17	1
Innopac	60800	1105	1012	1012	+12	Noranda K	25486	12412	12412	12412	1	Shel Can	28840	442	42	42	1	Ultracorp J	1500	17	17	17	1	Ultracorp J	1500	17	17	17	1
Inspac	2417	1878	878	878	+1	Noranda L	12300	125	125	125	1	Shel Can	28840	442	42	42	1	Ultracorp K	1500	17	17	17	1	Ultracorp K	1500	17	17	17	1
Integra S	40200	15	13	14	+1	Noranda M	38566	12112	12112	12112	1	Shel Can	28840	442	42	42	1	Ultracorp L	1500	17	17	17	1	Ultracorp L	1500	17	17	17	1
Intensiv o	4000	52	52	52	+10	Noranda N	237	132	132	132	1	Shel Can	28840	442	42	42	1	Ultracorp M	1500	17	17	17	1	Ultracorp M	1500	17	17	17	1
Inter Cabl o	1000	25	25	25	+10	Noranda O	800	132	132	132	1	Shel Can	28840	442	42	42	1	Ultracorp N	1500	17	17	17	1	Ultracorp N	1500	17	17	17	1
Inter City	75799	2412	2412	2412	+14	Noranda P	5000	32	32	32	1	Shel Can	28840	442	42	42	1	Ultracorp O	1500	17	17	17	1	Ultracorp O	1500	17	17	17	1
Inter C p	100	11912	1912	1912	+14	Noranda Q	3500	40	40	40	1	Shel Can	28840	442	42	42	1	Ultracorp P	1500	17	17	17	1	Ultracorp P	1500	17	17	17	1
Inter C p	1000	14012	4012	4012	+18	Noranda R	268344	12518	12518	12518	1	Shel Can	28840	442	42	42	1	Ultracorp Q	1500	17	17	17	1	Ultracorp Q	1500	17	17	17	1
Int Div	100	380	380	380	+10	Noranda S	3000	12518	12518	12518	1	Shel Can	28840	442	42	42	1	Ultracorp R	1500	17	17	17	1	Ultracorp R	1500	17	17	17	1
Interact o	8600	54	54	54	+10	Noranda T	5210	1612	1612	1612	1	Shel Can	28840	442	42	42	1	Ultracorp S	1500	17	17	17	1	Ultracorp S	1500	17	17	17	1
Interflow	12953	14898	14898	14898	+12	Noranda U	12500	32	32	32	1	Shel Can	28840	442	42	42	1	Ultracorp T	1500	17	17	17	1	Ultracorp T	1500	17	17	17	1
I Ausco A	200	265	265	265	+10	Noranda V	12500	32	32	32	1	Shel Can	28840	442	42	42	1	Ultracorp U	1500	17	17	17	1	Ultracorp U	1500	17	17	17	1
I Ausco B	262	11364	1364	1364	+14	Noranda W	500	145	145	145	1	Shel Can	28840	442	42	42	1	Ultracorp V	1500	17	17	17	1	Ultracorp V	1500	17	17	17	1
I Ausco C	16000	165	165	165	+5	Noranda X	9500	115	115	115	1	Shel Can	28840	442	42	42	1	Ultracorp W	1500	17	17	17	1	Ultracorp W	1500	17	17	17	1
I Ausco D	3000	30	30	30	+10	Noranda Y	1000	18	18	18	1	Shel Can	28840	442	42	42	1	Ultracorp X	1500	17	17	17	1	Ultracorp X	1500	17	17	17	1
I Ausco E	210	67	67	67	+10	Noranda Z	5210	1612	1612	1612	1	Shel Can	28840	442	42	42	1	Ultracorp Y	1500	17	17	17	1	Ultracorp Y	1500	17	17	17	1
I Ausco F	100	150	150	150	+10	Noranda AA	12500	32	32	32	1	Shel Can	28840	442	42	42	1	Ultracorp Z	1500	17	17	17	1	Ultracorp Z	1500	17	17	17	1
I Ausco G	100	150	150	150	+10	Noranda AB	12500	32	32	32	1	Shel Can	28840	442	42	42	1	Ultracorp AA	1500	17	17	17	1	Ultracorp AA	1500	17	17	17	1
I Ausco H	100	150	150	150	+10	Noranda AC	12500	32	32	32	1	Shel Can	28840	442	42	42	1	Ultracorp AB	1500	17	17	17	1	Ultracorp AB	1500	17	17	17	1
I Ausco I	100	150	150	150	+10	Noranda AD	12500	32	32	32	1	Shel Can	28840	442	42	42	1	Ultracorp AC	1500	17	17	17	1	Ultracorp AC	1500	17	17	17	1
I Ausco J	100	150	150	150	+10	Noranda AE	12500	32	32	32	1	Shel Can	28840	442	42	42	1	Ultracorp AD	1500	17	17	17	1	Ultracorp AD	1500	17	17	17	1
I Ausco K	100	150	150	150	+10	Noranda AF	12500	32	32	32	1	Shel Can	28840	442	42	42	1	Ultracorp AE	1500	17	17	17	1	Ultracorp AE	1500	17	17	17	1
I Ausco L	100	150	150	150	+10	Noranda AG	12500	32	32	32	1	Shel Can	28840	442	42	42	1	Ultracorp AF	1500	17	17	17	1	Ultracorp AF	1500	17	17	17	1
I Ausco M	100	150	150	150	+10	Noranda AH	12500	32	32	32	1	Shel Can	28840	442	42	42	1	Ultracorp AG	1500	17	17	17	1	Ultracorp AG	1500	17	17	17	1
I Ausco N	100	150	150	150	+10	Noranda AI	12500	32	32	32	1	Shel Can	28840	442	42	42	1	Ultracorp AH	1500	17	17	17	1	Ultracorp AH	1500	17	17	17	1
I Ausco O	100	150	150	150	+10	Noranda AJ	12500	32	32	32	1	Shel Can	28840	442	42	42	1	Ultracorp AI	1500	17	17	17	1	Ultracorp AI	1500	17	17	17	1
I Ausco P	100	150	150	150	+10	Noranda AK	12500	32	32	32	1	Shel Can	28840	442	42	42	1	Ultracorp AJ	1500	17	17	17	1	Ultracorp AJ	1500	17	17	17	1
I Ausco Q	100	150	150	150	+10	Noranda AL	12500	32	32	32	1	Shel Can	28840	442	42	42	1	Ultracorp AK	1500	17	17	17	1	Ultracorp AK	1500	17	17	17	1
I Ausco R	100	150	150	150	+10	Noranda AM	12500	32	32	32	1	Shel Can	28840	442	42	42	1	Ultracorp AL	1500	17	17	17	1	Ultracorp AL	1500	17	17	17	1
I Ausco S	100	150	150	150	+10	Noranda AN	12500	32	32	32	1	Shel Can	28840	442	42	42	1	Ultracorp AM	1500	17	17	17	1	Ultracorp AM	1500	17	17	17	1
I Ausco T	100	150	150	150	+10	Noranda AO	12500	32	32	32	1	Shel Can	28840	442	42	42	1	Ultracorp AN	1500	17	17	17	1	Ultracorp AN	1500	17	17	17	1
I Ausco U	100	150	150	150	+10	Noranda AP	12500	32	32	32	1	Shel Can	28840	442	42	42	1	Ultracorp AO	1500	17	17	17	1	Ultracorp AO	1500	17	17	17	1
I Ausco V	100	150	150	150	+10	Noranda AQ	12500	32	32	32	1	Shel Can	28840	442	42	42	1	Ultracorp AP	1500	17	17	17	1	Ultracorp AP	1500	17	17	17	1
I Ausco W	100	150	150	150	+10	Noranda AR	12500	32	32	32	1	Shel Can	28840	442	42	42	1	Ultracorp AQ	1500	17	17	17	1	Ultracorp AQ	1500	17	17	17	1
I Ausco X	100	150	150	150	+10	Noranda AS	12500	32	32	32	1	Shel Can	28840	442	42	42	1	Ultracorp AR	1500	17	17	17	1	Ultracorp AR	1500	17	17	17	1
I Ausco Y	100	150	150	150	+10	Noranda AT	12500	32	32	32	1	Shel Can	28840	442	42	42	1	Ultracorp AS	1500	17	17	17	1	Ultracorp AS	1500	17	17	17	1
I Ausco Z	100	150	150	150	+10	Noranda AU	12500	32	32	32	1	Shel Can	28840	442	42	42	1	Ultracorp AT	1500	17	17	17	1	Ultracorp AT	1500	17	17	17	1
I Ausco AA	100	150	150	150	+10	Noranda AV	12500	32	32	32	1	Shel Can	28840	442	42	42	1	Ultracorp AU	1500	17	17	17	1	Ultracorp AU	1500	17	17	17	1
I Ausco AB	100	150	150	150	+10	Noranda AW	12500	32	32	32	1	Shel Can	28840	442	42	42	1	Ultracorp AV	1500	17	17	17	1	Ultracorp AV	1500	17	17	17	1
I Ausco AC	100	150	150	150	+10	Noranda AX	12500	32	32	32	1	Shel Can	28840	442	42	42	1	Ultracorp AW	1500	17	17	17	1	Ultracorp AW	1500	17	17	17	1
I Ausco AD	100	150	150	150	+10	Noranda AY	12500	32	32	32	1	Shel Can	28840	442	42	42	1	Ultracorp AX	1500	17	17	17	1	Ultracorp AX	1500	17	17	17	1
I Ausco AE	100	150	150	150	+10	Noranda AZ	12500	32	32	32	1	Shel Can	28840	442	42	42	1	Ultracorp AY	1500	17	17	17	1	Ultracorp AY	1500	17	17	17	1
I Ausco AF	100	150	150	150	+10																								

Effets de la TPS

Le prix moyen des maisons augmentera

MONTREAL (PC) — L'Association provinciale des constructeurs d'habitation du Québec (APCHQ) estime que la future taxe fédérale sur les produits et services fera augmenter de 1.6 pour cent, peut-être même de 2 pour cent, le prix moyen des maisons neuves à Montréal.

Même si l'organisme se montre satisfait de ce qu'Ottawa ait prévu une ristourne de 4.5 pour cent afin de limiter l'impact de la TPS sur la vente des immeubles neufs, l'APCHQ affirme qu'elle sera insuffisante pour neutraliser les conséquences de la nouvelle taxe.

«Nous calculons que l'effet net sur le prix des maisons sera une hausse de 1.6 pour cent, qui pourrait même aller jusqu'à 2 pour cent», a soutenu hier l'économiste de l'APCHQ, M. François Bernier, tout en soutenant que ses calculs étaient «conservateurs».

Dans son document technique publié au début du mois, le ministère fédéral des Finances estimait à moins de un pour cent, en fait 0.8 pour cent, la hausse de prix que l'acheteur montréalais d'une maison neuve de \$100,000 aurait à assumer après l'introduction de la TPS. Pour parvenir à ce résultat, le ministère effectuait ses calculs sur le prix global de la maison, en chiffres bruts.

L'APCHQ procède autrement, évaluant plutôt la proportion de hausse des coûts relative à divers éléments entrant dans le prix d'une maison neuve.

Ainsi, l'organisme prétend ainsi que les terrains, devenant taxés, ajouteront 1.9 pour cent à la valeur d'une résidence de \$100,000. De plus, puisque les coûts de main-d'oeuvre seront dorénavant taxés, le prix d'une maison augmentera encore de 3.4 pour cent, selon M. Bernier. Enfin, il estime que les frais administratifs et financiers de l'entrepreneur, qui seront aussi taxés, ajouteront 0.8 pour cent au prix de la maison.

Total: une hausse du prix des maisons de 6.1 pour cent qui sera inévitablement reflétée à l'acheteur qui, lui, déduira la ristourne fédérale de 4.5 pour cent. Reste donc un écart de 1.6 pour cent défavorable à l'acheteur. L'organisme estime donc que la prévision de hausse de 0.8 pour cent du ministère des Finances - de \$750 en chiffres absolus - est «plutôt optimiste».

De plus, l'APCHQ craint que les manufacturiers de matériaux de construction profitent du remplacement de l'actuelle taxe de vente par la nouvelle TPS pour augmenter leurs prix.

L'organisme rappelle aussi que les acheteurs auront à assumer des hausses dans d'autres secteurs, comme les frais de notaires qui seront assujettis à la TPS.

Entreprises

Au-delà de cette guerre de chiffres, l'APCHQ s'interroge sur certaines modalités d'application de la TPS. Le président, André Charbonneau, se demande entre autres si les entrepreneurs ne seront pas des bailleurs de fonds temporaires du gouvernement. Il explique qu'à l'achat d'une maison neuve, l'acquéreur pourra aussitôt se prévaloir de la ristourne de 4.5 pour cent et c'est l'entrepreneur qui gère

ce rabais de taxe. Il est fort possible, dans ce contexte, que ce soit le gouvernement qui doive de l'argent à l'entrepreneur qui aura déjà payé la TPS de 9 pour cent sur matériaux et services. «Dans quel délai le gouvernement va-t-il rembourser les constructeurs», demande M. Charbonneau.

Même s'il juge la ristourne insuffisante, le président de l'organisme réclame néanmoins que la loi qui assurera la mise en vigueur de la TPS

indique clairement que le taux de cette remise devra toujours être d'au moins 50 pour cent du niveau de la taxe. Il souhaite ainsi éviter qu'éventuellement, la ristourne ne demeure à 4.5 pour cent si le gouvernement s'avise de hausser la TPS à dix ou onze pour cent par exemple.

L'APCHQ juge également fort compliquées les règles de transition qui prévaudront pour les immeubles en construction lors de la mise en oeuvre de la TPS, en janvier 1991, et prétend qu'elles seront difficiles d'application.

Enfin, pour alléger le fardeau administratif des entreprises, l'APCHQ souhaiterait que le gouvernement du Québec s'aligne sur Ottawa et marie son actuelle taxe de vente au détail avec la TPS fédérale, ce qui éviterait de la paperaise. Et puisque le Québec est en pleine campagne électorale, l'organisme demande aux chefs des deux principaux partis, MM. Robert Bourassa et Jacques Parizeau, de prendre des engagements pour favoriser davantage l'accès à la propriété des Québécois.



RENCONTRE - Le ministre canadien du Commerce John Crosbie, accompagné de son homologue américaine Carla Hills, répondent aux questions lors d'une rencontre hier, à Ottawa, dans le cadre des rondes de négociations multilatérales sur le commerce.

(PC-Laserphoto)

Besoin d'un conseil pour votre publicité?

Pour vos prochaines promotions ou campagnes publicitaires, une équipe de spécialistes à votre service.

Consultez notre représentant:

Bruno Côté

QUOTIDIEN

Votre journal régional
545-4474

VOS SPÉCIALISTES

en marketing

Connaissez-vous votre marché?

Comment les clients vous positionnent-ils par rapport à vos concurrents?

Vos clients sont-ils satisfaits?

Avez-vous la meilleure stratégie marketing?

Votre stratégie de communication (publicité/promotion) est-elle efficace?

Pour bien répondre à ces questions, faites appel à nos spécialistes en:

- ÉTUDE DE MARCHÉ
- ÉTUDE DE POSITIONNEMENT
- SONDAGE D'OPINION
- PLAN MARKETING
- ÉTUDE DE COMPORTEMENT D'ACHAT
- ÉVALUATION DE CAMPAGNES PUBLICITAIRES ET PROMOTIONNELLES



Régis Auclair, M.B.A.
Conseiller en marketing



Solution publicité inc.

Consultants en communication et marketing.

110, rue Price ouest, Chicoutimi, G7J 1G8, Tél.: (418) 543-5252

Fax.: (418) 543-6909

2400, St-Dominique, Jonquière, G7X 6K8, Tél.: (418) 695-2855

Petites annonces

POUR NOUS REJOINDRE

SECTEUR
SAGUENAY

ALMA
ET LES
ENVIRONS

ST-FELICIEN
ET LES
ENVIRONS

545-4474

668-4506

679-3832

1051, boul. Talbot, Chicoutimi, G7H 5C1

TARIFS PETITES ANNONCES

Tarif en vigueur à partir du 1er janvier 1988
Une insertion de 10 mots ou moins

ANNONCES CLASSÉES	QUOTIDIEN	PROGRES-DIMANCHE	JOURNAL EXTRA
1 jour (10 mots et moins)	\$ 5.00	\$6.40	\$4.50
2 jours (10 mots et moins)	\$ 6.00	-	POUR
3 jours (10 mots et moins)	\$ 7.00	-	10 MOTS
4 jours (10 mots et moins)	\$ 8.00	-	-
5 jours (10 mots et moins)	\$ 9.00	-	-
6 jours (10 mots et moins)	\$10.50	-	-

* Aucune facturation - Acceptons chèques, cartes de crédit Visa - Master Card.

	QUOTIDIEN	PROGRES-DIMANCHE	EXTRA
Chaque mot additionnel	\$0.25	\$0.25	\$0.25
Annonce en lettres majuscules	\$2.20	\$2.20	\$2.20
Encadrement d'annonces	\$2.20	\$2.20	\$2.20

NO DE DEPARTEMENT	QUOTIDIEN	PROGRES-DIMANCHE	EXTRA
Courrier expédié aux frais de l'annonceur	\$40.00	\$40.00	\$40.00

	QUOTIDIEN		PROGRES-DIMANCHE	
	Avec photo	Sans photo	Avec photo	Sans photo
AVIS	\$44.00	\$38.00	\$44.00	\$38.00
Décès	\$44.00	\$38.00	\$44.00	\$38.00
Remerciements	\$44.00	\$38.00	\$44.00	\$38.00
Service anniversaire	\$44.00	\$38.00	\$44.00	\$38.00

POEMES OU PENSEE EN SUPPLEMENT	QUOTIDIEN	PROGRES-DIMANCHE
	\$ 6.00	\$ 6.00

PRIERES AUX SAINTS	QUOTIDIEN	PROGRES-DIMANCHE
	\$23.00	\$23.00

QUOTIDIEN - JOURNAL-EXTRA

Aucune annonce classée ne peut être corrigée ou annulée après 11h30 la veille de la parution.

PROGRES-DIMANCHE

Aucune annonce classée ne peut être corrigée ou annulée après 16h30 le jeudi précédant la parution.

Aucune annonce classée ne peut être corrigée ou annulée le vendredi entre 8h30 et 13h30.

INDEX DES RUBRIQUES

HABITATIONS

- A partager (1)
- A vendre ou à louer (2)
- Bâtisses (3)
- commerciales (3)
- Bloc appartements (4)
- Chalets à vendre (5)
- Chalets à louer (6)
- Chambres à louer (7)
- Commerces à vendre (8)
- Commerces à louer (9)
- Condominiums à vendre (10)
- Condominiums à louer (11)
- Fermes à vendre (12)
- Garages à vendre (13)
- Garages à louer (14)
- Locaux à louer (15)
- Logements à louer (16)
- Maisons à vendre (17)
- Maisons à louer (18)
- Maisons mobiles à vendre (19)
- Maisons mobiles à louer (20)
- Terrains à vendre (21)
- Terrains à louer (22)

VEHICULES

- Autos à vendre (30)
- Autos à louer (31)
- Bateaux à vendre (32)
- Camions à vendre (33)
- Machinerie (34)
- Motos à vendre (35)
- Motoneiges à vendre (36)
- Pièces et accessoires (37)

CARTES DE CREDIT ACCEPTEES: VISA et MASTER CARD

IL SUFFIT DE DONNER LE NUMERO ET LA DATE D'EXPIRATION DE VOTRE CARTE

AVIS A NOS ANNONCEURS

- Remarques (38)
- Rouillottes à vendre (39)
- Rouillottes à louer (40)
- Souffleuses à vendre (41)
- Tracteurs à vendre (42)
- Véhicules divers (43)
- EMPLOI-ENSEIGNEMENT
- Enseignement - Cours (50)
- Occasion d'affaires (51)
- Offres de services (52)
- Personnel demandé (53)
- DIVERS
- A donner (60)
- A vendre ou à échanger (61)
- Ameublement (62)
- Animaux à vendre (63)
- Bois de chauffage (64)
- Camping (65)
- Coin de bébé (66)
- Demandé (67)
- Divers (68)
- Equipement de bureau (69)
- Equipement commerce et rest. (70)
- Musiques et accessoires (71)
- Ordinateurs et jeux (72)
- Perdu et retrouvé (73)
- Photos et vidéo (74)
- Poêles à bois (75)
- Sport, chasse et pêche (76)
- Vacances, voyages (77)
- Vêtements (78)

La Direction

QUOTIDIEN

DU SAGUENAY-LAC-SAINT-JEAN
TARIF

D'ABONNEMENT

LIVRAISON PAR PORTEUR
\$2.90 par semaine

Rtes motorisées \$ 3.25

\$0.50 la copie

PAR LA POSTE

Saguenay-Lac-Saint-Jean:

3 mois \$ 40.00
6 mois \$ 78.00
1 an \$149.00

Autres régions du Canada:

6 mois \$ 95.00
1 an \$185.00

Pays étrangers:

6 mois \$110.00
1 an \$210.00

Autorisé comme envoi postal de deuxième classe, ministère des Postes et port payé en numéraire. No. d'enregistrement 3213.

Dépôt légal: Bibliothèque Nationale du Québec.

02 A vendre ou à louer

ROBERVAL, CONDOMINIUM, 4 1/2, 1371 F. X. Bouchard app 5. Tél.: 345-2980, 345-2326.

03 Bâtisses commerciales

Bâtisse commerciale comprend: dépanneur, arcade, 2 logements, prix discutable. Cause de vente: maladie. Tél.: 668-0895, 347-5223.

ENTREPOT chauffé, 2,000 pi. car. 258 Faffard, \$350/mois. Tél.: 545-1371.

KENOGAMI: Immeuble commercial, 12 logements, prix intéressant. Tél.: 547-9552, 690-7531.

04 Blocs appartements

LA-BAIE, boulevard St-Anicet, 4 logements, garage 40x50', isolé, chauffé. Tél.: 544-4145, 544-9666.

05 Chalets à vendre

CHALET meublé, Zec Chauvin, propane, remise. Tél.: 678-1457 (soir), 549-4241 (jour).

LAC-A-LA-CROIX, 26x28, St-Félix d'Otis, tout équipé. Tél.: 544-4825, 544-8195.

LA-LIEVRE (hors-zec): chalet 16x24, chasse et pêche. Tél.: 549-3065.

LATERRIERE: Parc des Laurentides, 30 minutes des centres d'achats, meublé, eau chaude, propane, électricité, foyer etc. \$30,000. Tél.: bur.: 549-3857 rés.: 696-1957 demandez André.

VAL-DES-ETATS: rang St-Benoît, Jonquières, beau site, 10,600 pi. car. Tél.: 696-0256, 549-8785.

06 Chalets à louer

MONT LAC VERT: situé au bas des pentes, meublé au complet, pouvant accommoder 6 personnes, construction récente, pour location annuel, libre 1er septembre 1989, \$450/mois. Tél.: 668-4313 après 18h00.

ST-GEDEON: au Relais des Bernaches et Domaine des Iles, chalets de construction récente, tous équipés, très propres, 2 chambres à coucher, salle de bain complète, beau site, magnifique plage, grand terrain, au mois ou à la semaine. Libres immédiatement. Tél.: 345-8863, 542-4061.

07 Chambres à louer

CHICOUTIMI, avec ou sans pension, très propre. Tél.: 545-6826, 549-7389.

CHICOUTIMI: Auberge Le Champ-lain, location à la semaine, au mois, avec salle de bain complète, privée ou avec lavabo, cuisine commune, buanderie, ascenseur, câble gratuit, à partir de \$32.00 par semaine. Tél.: 543-9003.

CHICOUTIMI: tapis, laveuse, sècheuse, stationnement, cuisine commune, 1180 Boulevard Saguenay Est. Tél.: 548-7930.

CHICOUTIMI, place Saguenay, cuisine et salle de bain communes. Endroit tranquille. Idéal pour étudiant. Tél.: 696-2934, 549-0308.

CHICOUTIMI: arrière Polyclinique, entrées laveuse, sècheuse, cuisine commune. Tél.: 543-9933.

CHICOUTIMI: maison d'accueil pour personnes retraitées, chambre et pension. Inf.: 549-4297.

CHICOUTIMI, centre-ville, service laveuse sècheuse, personne sérieuse, \$160/mois. Tél.: 543-9191.

CHICOUTIMI: 357, Champs-Élysées. Logement Grand 6 1/2. Prix réduits. Tél.: 672-2488.

CHICOUTIMI, près cégep, université, hôpital, entrée indépendante. Avec vanité, grande fenêtre. Cuisine communautaire. Tél.: 549-8646.

CHICOUTIMI: chambre à louer pour étudiant, \$50/semaine. Tél.: 545-6235.

CHICOUTIMI: Près cégep et université, \$10.00/jour. Tél.: 543-9106 (travail), 545-8250 (soir).

JONQUIERE: Entrée indépendante, laveuse, sècheuse, grande salle commune, câble. Tél.: 542-3904.

JONQUIERE: Centre-ville, cuisine commune, entrée indépendante. Tél.: 542-5635.

08 Commerces à vendre

CENTRE D'ACHAT CHICOUTIMI: Restaurant-bar, clientèle établie, beaucoup de possibilités, prix de vente intéressant. RESTAURANT-DEPANNEUR faisant la vente de mets préparés, comprenant bière et vin, avec bon achalandage. Faut voir. Inf.: André Gagnon, Groupe Sagami, 549-4887, 545-7469.

CENTRE D'ACHAT CHICOUTIMI: Petit commerce spécialisé dans la vente de mets cuisinés, en plus fromage, bière, vin et divers autres produits. Pour une rentabilité assurée, appelez André Gagnon, Groupe Sagami 549-4887, 545-7469.

CENTRE D'ACHAT CHICOUTIMI: Restaurant avec licence complète, environ 80 places. Très bon achalandage. Prix très abordable. Si vous disposez de capital appelez André Gagnon, Groupe Sagami, 549-4887, 545-7469.

CENTRE D'ACHAT CHICOUTIMI: Restaurant avec licence complète, environ 80 places. Très bon achalandage. Prix très abordable. Si vous disposez de capital appelez André Gagnon, Groupe Sagami, 549-4887, 545-7469.

CREEZ votre propre emploi, machines distributrices à café, bonbons, à vendre. Tél.: 545-6187.

EPICERIE-BOUCHERIE DANS JONQUIERE, AVEC BON CHIFFRE D'AFFAIRE, BIEN SITUÉ; PEUT SE VENDRE EN BLOC OU SEPARÉMENT; SOIT BATISSE SEULE. LE COMMERCE SEUL COMPREND: INVENTAIRE, EQUIPEMENT, AVEC POSSIBILITE DE LOUER LE LOCAL, AVEC BAIL AVANTAGEUX. INF.: RAYMOND MAILLOUX, 547-5550. BUR.: TRUST GENERAL INC. 695-5511.

ST-FELICIEN: un foyer privé pour personnes âgées. Situé sur le bord de la rivière. Tél.: 679-3346.

09 Commerces à louer

CHICOUTIMI: Centre-ville, 295 Racine Est, commerce de restauration, actuellement en marche. A louer ou à vendre. Meublé ou non. Possibilité 175 places assises. Tél.: 543-0273, 543-8957.

Grande discothèque à Chicoutimi, toute équipée avec le plus gros système de son de la région. Tél.: 543-0273, 543-8957.

10 Condominiums à vendre

JONQUIERE: SUPER AUBAINE: A VENDRE OU A LOUER, insonorisation maximum. Structure en béton, grande superficie de plancher. Tél.: Laisser message 542-7838.

CHICOUTIMI: condominiums à vendre ou à louer: 4 1/2, 1,056 pi. car., \$59,500.00; 6 1/2, 1,848 pi. car., \$79,500.00. Insonorisation supérieure. Isolation R-20. Ventilation Economat. Tapis mur à mur. Escalier en bois franc. Frais en commun au minimum. Entrée indépendante. Garantie de 5 ans A. P. C. H. O. Tél.: 693-3383, 690-7287. Egalement en arrière de Place du Royaume, 4 1/2: \$44,500.00. 5 1/2: \$49,500.00. Aussi disponibles 4 chambres, 2 salons, mezzanine, abri d'auto avec patio 16x24, \$69,500.

CHICOUTIMI: Place Malraux, 1120 habitables, plus sous-sol, reste une unité sur 12, faut voir. Tél.: 696-1817.

JONQUIERE, MAISON DE VILLE, RUE BELIVEAU, PRES CEGEP, MODEL HAUTE GAMME, PRIX ABORDABLE. HYPOTHEQUE 11 1/2%. REALISATION ENERGEC INC. POUR INF.: GISELE JULIEN, RES.: 548-9397, RAYMOND MAILLOUX, 547-5550. BUR.: TRUST GENERAL 695-5511.

MAISON DE VILLE, rue Bellevue, près Cégep Jonquières, modèle haute gamme, prix abordable. Hypothèque à 11 1/2%, réalisation Energie Inc. Bienôt disponible à Chicoutimi. Pour informations, 547-9593, 547-8226.

MAISON de ville à Chicoutimi-Nord, façade sur Saguenay, modèle luxueux, 7 1/2 pièces. Tél.: 543-5182.

12 Fermes à vendre

A VENDRE OU A LOUER: 54 acres de terre, drainés et défrichés 30 acres, situé au milieu du Rang St-Joseph, Ville de La Baie. Possibilité de construire votre résidence familiale. Tél.: 693-3383, 690-7287.

14 Garages à louer

GARAGE 16x24, isolé, rue Delisle, Chicoutimi-Nord. Tél.: 696-1410, 545-6178.

15 Locaux à louer

CHICOUTIMI: 333 Bégin, 1,200 pi. car., libre immédiatement. 305 Racine Est, 3,000 pi. car. pour entrepôt ou atelier ou autres, libre immédiatement. B. Picard, 543-7771.

CHICOUTIMI: 451 Racine, (haut de la bibliothèque), petit local avec espace commun pouvant servir de bureau, environ 300 pi. car. \$175/mois. Tél.: 543-7771.

CHICOUTIMI: 451 Racine, (haut de la bibliothèque), petit local avec espace commun pouvant servir de bureau, environ 300 pi. car. \$175/mois. Tél.: 543-7771.

CHICOUTIMI: Boul. Talbot, superficie 1000 pi. car., idéal pour professionnel, plafond 10'-0" haut, climatisé, prix de \$10.00 p.c. Tél.: jour: 549-9311, soir: 545-8557.

CHICOUTIMI: local commercial 500 à 1,000 pi. car., arrière Place-du-Royaume, soit pour salon de coiffure, esthétique, bureau personnel ou entrepôt, garderie pour enfants. Tél.: 693-3383, 690-7287.

CHICOUTIMI: Place Champs-Élysées, (arrière Place du Royaume), 2,200 pi. car. au moins, idéal pour bureau et 3,100 pi. pour vente au détail ou autres. Tél.: 696-3133.

CHICOUTIMI: Local Commercial, 1,200 pi. ca., dans Parc Industriel. Tél.: 545-1930.

CHICOUTIMI: Local Commercial, 975 pi. ca., sur boul. Talbot, près autoroute, secteur très prometteur. Peut-être divisé. Tél.: 545-1930.

CHICOUTIMI: 1314 Boulevard Saguenay-Est, \$875/mois, non chauffé, non éclairé. Tél.: 543-6767, heures bureau, demandez Paul.

Idéal pour entrepôt ou atelier, situé à Chicoutimi-Nord, 1,250 pi. jusqu'à 3,000 pi. car. Tél.: 543-3377 aux heures d'affaires.

LA BAIÉ: local commercial ou entrepôt, 1,400 à 4,200 pi. car., 539 Aimé-Gravel. Tél.: 544-4524.

LOCAL commercial ou industriel, jusqu'à 2,500 pieds carrés. Libre immédiatement. Tél.: 545-6744, 548-3059.

339 Racine, 1,000 p.c., libre immédiatement, \$475/mois, chauffé. Tél.: 543-6017.

16 Logements à louer

A-ATTENTION: CHICOUTIMI: modernes, 3 1/2, meublés, chauffés, 1,000 pieds Place du Royaume, pour personne recherchant tranquillité. Libres octobre et novembre. Tél.: 549-6050.

ALMA, 4 1/2, avec sous-sol, centre-ville, libre 1er septembre. 120 Lebel. Tél.: 668-6432 jour, soir après 21h00 543-5799.

ARVIDA Quartier Mathias, 1 mois gratuit, 4 1/2, immeubles 6 logements 549-6418.

APPARTEMENT LE GITE: 3 1/2, meublé, chauffé, libre immédiatement. Situé à environ 1,000 pieds arrière Place-du-Royaume. S'adresser au 1306 Routelets, app.24. Tél.: 549-3232, 549-4803.

ARVIDA: rue Klimal 2 1/2, 3 1/2, meublés, chauffés, éclairés, libres immédiatement. Tél.: 547-5286, 548-7478.

BEGIN (paroisse): à la campagne, 375 Rang 4, 2ième, 4 1/2, \$170. Tél.: 672-2775, 672-4461.

CANTON TREMBLAY: rue Fabien, 5 1/2, neuf, patio. Tél.: 543-8615, 543-7077.

CANTON-TREMBLAY 5 1/2, non chauffé, non éclairé, entrées laveuse sècheuse, libre 1er octobre. \$325. Tél.: 543-7540, 696-4409.

CHICOUTIMI: 2 1/2, 3 1/2, 5 1/2, 6 1/2, chauffés, éclairés, meublés ou non, près cégep, UQAC et hôpital. Tél.: rés.: 549-4567, bur.: 545-3115.

CHICOUTIMI: rue Radisson, 3 1/2, chauffé, éclairé, meublé. Tél.: 696-0351, 547-5286.

CHICOUTIMI-NORD: rue Colbert, 4 1/2, non chauffé, non éclairé, libre immédiatement. Tél.: 693-9046, 547-5286.

CHICOUTIMI-NORD: 3 1/2-4 1/2, chauffés, non éclairés, situés face polyvalente Charles-Gravel. Tél.: 543-6144, 547-5286.

CHICOUTIMI: 4 1/2, 605 rue Taché, chauffé, eau chaude incluse, \$300/mois. Tél.: 545-4617.

CHICOUTIMI Angoulême 1 mois gratuit 2 1/2, 4 1/2 Eau chaude fournie 549-6418

CHICOUTIMI: 3 1/2, meublé, chauffé, éclairé, situé 777 des Hospitalières app. 57, près université, libre immédiatement, possibilité de louer au mois pour l'été. Tél.: 696-1037, 549-5149.

CHICOUTIMI: AVEC PISCINE EXTERIEURE, PRES POLYCLINIQUE DE L'UNIVERSITE, SERVICE DE CONCIERGE. 1 1/2, 2 1/2, 3 1/2, TEL.: 693-3383, 696-4188. 4 1/2, 5 1/2, 6 1/2, TEL.: 693-3383, 545-4697.

ATTENTION: CHICOUTIMI: rue Thérèse-Casgrain, quartier Université, près polyclinique, 3 1/2, 4 1/2, repeints à neuf, PISCINE, remise intérieure, porte-patio, entrée avec accès contrôlé, service de conciergerie. Tél.: 545-7620, 549-1200, 543-1435.

CHICOUTIMI, arrière place-Royaume, 1250 des Routelets, logements neufs en construction, style futuriste. Réservez dès maintenant, 696-2065, 549-2693.

CHICOUTIMI: 3 1/2, Champs-Élysées, meublé, chauffé, éclairé, buanderie, \$385.00. Tél.: 673-4323, 545-2016.

CHICOUTIMI-NORD: 3 1/2, poêle, réfrigérateur, \$275.00 par mois, rue Roussel, près église Ste-Anne. Tél.: 543-0938.

CHICOUTIMI: 3 1/2, rue Duchesnes, arrière Place-Saguenay, meublé, chauffé, éclairé, très propre, ventilateurs fournis, \$325.00 par mois. Tél.: 693-0482.

CHICOUTIMI-NORD: 3 1/2, non chauffé, non éclairé, au 173 St-Ephrem. Tél.: 545-4634, 549-5366.

CHICOUTIMI: 5 1/2, avec site exceptionnel, proximité de l'université et centres d'achats, situé rue Georges-Vanier, accès contrôlé, conciergerie sur place. Tél.: 696-4268, 545-7976.

CHICOUTIMI-NORD: 188 Mgr Martel, 4 1/2, moderne. Tél.: 673

Logements à louer

CHICOUTIMI-NORD: à voir, quadruplex NEUFS, 2 mois gratuits, 5 1/2, qualité-prix, près du Pont, grande cour. Visite à toute heure. Locataire sérieux seulement. Tél.: jour 696-4352, 547-4788, soir 696-4352, 542-6556.

CHICOUTIMI: 3 1/2 meuble-chauffé-éclairé, 4 1/2-5 1/2, chauffé, eau chaude, arrière Place Saguenay. Tél.: 548-6273, 548-7560.

CHICOUTIMI: 1 1/2, 3 1/2, chauffés, éclairés, meublés, libres immédiatement. Pour informations 533 Racine app. 26. Tél.: 545-8661, 549-5149, 696-1037, 549-7562.

CHICOUTIMI: 3 1/2, meuble, chauffé, éclairé, situé rue des Crécerelles, arrière Place du Royaume, libre immédiatement. Tél.: 696-2984, après 17h00.

CHICOUTIMI: 4 1/2, neufs, libres en septembre, qualité supérieure, entrée indépendante. Tél.: 543-9484.

CHICOUTIMI: 3 1/2, moderne, meuble, chauffé, éclairé. Tél.: 545-9594.

CHICOUTIMI: grands, 3 1/2, 4 1/2, meublés, eau chaude fournie, près Cegep, Université, Hôpital, endroit paisible et accueillant, 558-562 Bécarré. Tél.: 545-3554, 548-2509 (après 16h00).

CHICOUTIMI: 1 1/2 pièce, arrière Place Saguenay, \$250.00, meuble, chauffé, éclairé 267 Letondal. Tél.: 696-4455.

CHICOUTIMI: 4 1/2, MEUBLE, CHAUFFÉ, ÉCLAIRÉ, STATIONNEMENT, DEMI-SOUS-SOL, \$295. 3 1/2, 2IEME ÉTAGE, MEUBLE, CHAUFFÉ, BALCON, STATIONNEMENT, \$350. 248 ST-SACREMENT, 3 1/2, 703 ST-PAUL, MEUBLE, \$250. 4 1/2, 86 ST-ÉPRHÉM, CHICOUTIMI-NORD, BALCON, STATIONNEMENT, \$250. TEL.: 549-4322 LAISSEZ MESSAGE

CHICOUTIMI: 2 1/2, 3 1/2, semi-meuble, moderne, centre-ville, près Cegep. Tél.: 545-2321.

CHICOUTIMI: deux 3 1/2, premier plancher et sous-sol, \$300, \$250, chauffés, éclairés. Idéal pour étudiant. Stationnement indépendant, remise intérieure. Tél.: 548-3038, 548-1908.

CHICOUTIMI: 5 1/2, grand, 2e ou 3e étage, rénové, couvert-plancher neufs, près de la Pulperie. \$350./mois. Tél.: 545-2321.

CHICOUTIMI: 3 1/2, très luxueux, armoires mélamine, tapis mur-à-mur, patio, raccordement laveuse sècheuse, non chauffé, non éclairé, endroit très tranquille, stationnement. Libre 1er octobre. Cause départ. Tél.: 545-7204, 549-5350.

CHICOUTIMI: 3 1/2, très propre, libre 1er septembre, semi-meuble, cuisinière et réfrigérateur, \$325.00, chauffé, éclairé. Tél.: 545-3183.

CHICOUTIMI: 4 1/2, chauffé, libre immédiatement, \$365. 2 1/2, chauffé, éclairé, meublé. Tél.: 696-2478.

CHICOUTIMI: centre-ville, près UOAC et cégep, grand et joli appartement, aire ouverte, plancher de bois, avec cave et garage, \$550.00 par mois, chauffé. Tél.: 545-9484 après 17h00.

JONQUIERE: 3 1/2, sous-sol, fini moderne, entrées laveuse sècheuse, près centre-ville. Tél.: 547-3524.

JONQUIERE: 2 1/2, semi-meuble, chauffé, éclairé, près du Cegep. Tél.: 545-2321.

JONQUIERE: 4 1/2, 2144 Routier, premier étage, \$345.00, MOIS GRATUIT. Tél.: 548-7565.

JONQUIERE: 3 1/2, centre-ville, meuble, non chauffé, non éclairé, entrées laveuse, sècheuse, libre immédiatement, \$300/mois. Tél.: 542-9989.

JONQUIERE: 3 1/2, chauffé, éclairé, meuble ou non, salle de lavage. Libre immédiatement. Situé coin Ste-famille-Racine, Kénogami. Tél.: 543-8462, 549-5149, 547-0938.

LA-BAIE: 3 1/2, meuble, laveuse, sècheuse, libre immédiatement, centre-ville, \$285.00 mois. Tél.: 543-3172 après 17h00, jour 696-5932.

LA-BAIE: 4 1/2, 5 1/2, prix spéciaux, près de la Polyvalente et de l'Alcan. Tél.: 544-5084, 544-7601.

LATERRIERE: Près nouvelle usine et base de Bagotville, 4 1/2, chauffé, éclairé ou non, meuble ou non, libre immédiatement. Tél.: 678-9468, 547-5286.

RIVIERE-DU-MOULIN: 3 1/2, chauffé; 4 1/2, demi-sous-sol, chauffé, tapis mur à mur, complètement rénové. Tél.: 549-7538, 549-1944, 696-1325, 678-9122.

RIVIERE-DU-MOULIN: 4 1/2, meuble, neuf, toit cathédrale, terrasse, jardin, laveuse, sècheuse. \$450/mois. Tél.: 549-9854.

CHICOUTIMI-NORD: 4 1/2 moderne, neuf, non chauffé, non éclairé. Tél.: 545-1046, 545-6294.

CHICOUTIMI-NORD: 2 1/2, meuble, chauffé, éclairé, 332 Ste-Geneviève, \$275. Tél.: 544-4524.

CHICOUTIMI: 4 1/2, moderne, endroit tranquille, près hôpital, cégep, université, \$465.00 par mois. Tél.: 545-0698, 693-8798.

CHICOUTIMI-NORD: 4 1/2, meuble, non chauffé, non éclairé, rez-de-chaussée, boulevard Ste-Geneviève. Tél.: 543-3225.

CHICOUTIMI: 5 1/2, rez-de-chaussée, 3 chambres, neuf, Style condo. Portepatio. Tél.: 549-5391, 543-9484.

CHICOUTIMI-NORD: grand 2 1/2, entrées laveuse sècheuse, libre immédiatement. Tél.: 545-1042.

CHICOUTIMI: 3 1/2, semi-meuble et meublé, près école des Adultes, rue Oblats, et pres ciné-Parc. Tél.: 543-2689.

CHICOUTIMI: 3 1/2, non chauffé, non éclairé, très propre, bien situé, centre-ville. \$310. mois. Tél.: 696-1303.

CHICOUTIMI-NORD: 3 1/2, meuble, chauffé, éclairé, remise intérieure, laveuse, sècheuse incluses, libre immédiatement, \$340/mois. Tél.: 543-9705.

CHICOUTIMI: 2 pièces, meuble, près Université et Cegep, \$260.00, 760 Chemin Sydenham, apt 3. Tél.: 549-4842.

CHICOUTIMI-NORD: grand 2 1/2, non chauffé, non éclairé, meuble ou non, entrées laveuse, sècheuse, libre immédiatement, \$340/mois. Tél.: 543-9705.

CHICOUTIMI: 1217, Basile-Villeneuve, grand 4 1/2, très propre, libre immédiatement. Tél.: 549-2640.

CHICOUTIMI: 3 1/2, chauffé, éclairé, eau chaude fournie, meuble si désiré, demi sous-sol avec grandes fenêtres, stationnement, remise, près Université et centre-ville. Tél.: 545-9988, 693-0732.

CHICOUTIMI, rue William, refait au complet, 5 1/2 plus sous-sol. \$525/mois. Rue Lorne, grand 4 1/2, \$330/mois. Rue Champs-Élysées, 4 1/2 à 5 1/2, sous-sol. \$450., bien placé. AuUssi 5 1/2 et 4 1/2, neufs, Chicoutimi-Nord, Boul. Tadoussac. Inf.: Les Immeubles L.T. 696-0829, 696-5068.

CHICOUTIMI: 1 1/2, situé près Cegep, Université et centre-ville. Tél.: 545-0698, 693-8798.

CHICOUTIMI: 3 1/2, meuble, chauffé, très propre, près centre d'achats, \$330. Tél.: 543-9610 après 17h00, 543-4829, 545-3172.

CHICOUTIMI: 5 1/2, boul. Université, deuxième étage, non chauffé, non éclairé, \$350.00, libre 1er septembre. Tél.: 549-2299.

CHICOUTIMI: 4 1/2, 3 1/2, porte-patio, service de conciergerie, entrée contrôlée, près Place du Royaume et Université. Tél.: 545-0908.

CHICOUTIMI: 5 1/2, \$250. par mois. Tél.: 543-3800.

CHICOUTIMI-NORD: 4 1/2, très bien situé, \$350.00 chauffé, eau chaude fournie. Tél.: 545-9885.

CHICOUTIMI-NORD: 3 1/2, stationnement, non chauffé, non éclairé, entrées laveuse, sècheuse. Tél.: 543-9109.

CHICOUTIMI, garçonnière 3 1/2, meublé, eau chaude fournie, \$275. Tél.: 543-8469.

CHICOUTIMI: 3 1/2, centre-ville, non chauffé, non éclairé, entrées laveuse sècheuse, balcon avant et arrière, 2ème étage, stationnements. \$275. Tél.: 696-0526.

CHICOUTIMI-NORD: Des Hydrangées, 2 1/2, salon-studio, meuble, chauffé, éclairé, tapis mur-à-mur, porte-patio, galerie, \$295. Idéal pour personne seule. Tél.: 543-4128.

CHICOUTIMI-NORD: 2 1/2, meuble, chauffé, éclairé, idéal pour personne seule, \$350. Tél.: 543-7866.

CHICOUTIMI: Grand 3 1/2, semi-meuble, près cégep et université, \$250.00, non chauffé, non éclairé. Tél.: 544-4524.

CHICOUTIMI: rue St-Paul, 5 1/2, semi-chauffé, eau chaude fournie, libre 1er octobre, tél.: 673-3664, 549-2068.

CHICOUTIMI: 1042 Marquette, 3 1/2, chauffé, éclairé, meuble, sècheuse, laveuse, libre 1er septembre. Tél.: 549-3871.

CHICOUTIMI: 1413 des Roitelets, 3 1/2, chauffé, éclairé, \$350.00, près centres d'achats, libre. Tél.: 696-1817.

CHICOUTIMI: 1112, chauffé, meuble, éclairé, libre, Avenue Lafontaine. Tél.: 543-5114.

CHICOUTIMI: grand 3 1/2 rénové, entrées laveuse sècheuse, libre, \$300.00, tél.: 545-3730, après 16h30.

CHICOUTIMI: 1 1/2, chauffé, meuble, 256 Bégin, sonnez appartement 24. Tél.: 545-1371.

CHICOUTIMI: 3 1/2, meuble, 5 1/2, 6 1/2, libre 1er septembre, Coin Taché-Fafard. Tél.: 545-1371.

CHICOUTIMI: 2 1/2, meuble, chauffé, éclairé, libre immédiatement, \$280. mois. Tél.: 549-5788.

CHICOUTIMI: 1 1/2, 2 1/2, meuble, chauffé, près Cegep, Université, hôpital. Tél.: 549-9240.

CHICOUTIMI: 2 1/2, dans immeuble avec entrée contrôlée, à proximité cégep, université, hôpital. Voir. Tél.: 693-0789, 696-4346.

CHICOUTIMI: près Université et Cegep, idéal pour étudiant, chauffé, éclairé, meuble, 5 1/2, \$425. 1 1/2, \$200. 174 Price. Tél.: 549-1290.

CHICOUTIMI: 5 1/2, duplex, moderne, rue Malraux, Tél.: 696-2548.

CHICOUTIMI-NORD: 1924 Roussel, 3 1/2, libre immédiatement. Tél.: 543-5783.

CHICOUTIMI-NORD: 4 1/2, 1 chambre, demi-sous-sol, entrée indépendante, chauffé, éclairé, eau chaude, entrées laveuse-sècheuse, persiennes, moderne, libre 1er octobre. \$375.00. Tél.: 549-8782.

CHICOUTIMI-NORD: 3 1/2, non chauffé, non éclairé, possibilité semi-meuble, neuf, \$250. Tél.: 549-0121, 543-1551.

CHICOUTIMI: 4 1/2, balcon avant arrière, remise, stationnement, conviendrait bien pour étudiant. Tél.: 543-5636.

CHICOUTIMI: Grand 2 1/2, meuble, non chauffé, non éclairé, situé rue Morin. \$200. mois. Tél.: 549-7663.

CHICOUTIMI: 725 Joliet, 3 1/2, chauffé, éclairé, meuble, \$380. Libre 1er octobre. Tél.: 545-9549.

CHICOUTIMI: 4 1/2, chauffé, non éclairé. Tél.: 543-3793.

CHICOUTIMI: 28 Bossé, 3 1/2, meuble, ou non, chauffé, éclairé, \$310.00 libre immédiatement. Tél.: 549-5149, 549-6554, 543-6600.

CHICOUTIMI-NORD: 4 1/2, 2034 Roussel, meuble ou non, non chauffé, non éclairé, libre immédiatement, prix à discuter. Tél.: 549-5149, 543-0677.

CHICOUTIMI, DANS MAISON NEUVE, 5 1/2, REZ-DE-CHAUSSEE, 641 AUDET, 5 MINUTES DU CENTRE-VILLE, BAIL 3 A 5 ANS, LIBRE, \$400. MOIS. TEL.: 545-6677 SOIR, 549-1515 JOUR.

CHICOUTIMI: 3 1/2, meuble, chauffé, éclairé, stationnement, rez-de-chaussée. Tél.: 693-8158.

CHICOUTIMI-NORD: 4 1/2, près église Ste-Anne, \$300, non chauffé, non éclairé, libre. Tél.: 549-6516.

CHICOUTIMI-NORD: rue Ste-Marie, 4 1/2, chauffé, eau chaude fournie, grand stationnement, \$365.00/mois, libre immédiatement. Tél.: 549-8608, 544-1794.

JONQUIERE: rue de la Loire, 3 1/2, chauffé, éclairé, meuble. Tél.: 695-2669, 547-5286.

JONQUIERE: 4 1/2-5 1/2, chauffés, éclairés, près Faubourg Sagamie. Tél.: 548-5278, radio-chasseur. 696-7238, 547-5286.

JONQUIERE: Grand 4 1/2, à sous-louer, eau chaude fournie, libre immédiatement. Tél.: 695-3757 laissez votre message entre 17h00 et 19h00.

JONQUIERE: 4 1/2, chauffé, eau chaude fournie, libre 1er octobre. Tél.: 547-8351.

JONQUIERE, grand 5 1/2, fini moderne, coin tranquille, idéal pour les enfants, porte-patio et balcon, remise, stationnement, non chauffé, non éclairé. Libre immédiatement. 4505 Chateauguay. Prix à discuter. Tél.: 547-8913.

JONQUIERE: centre-ville, 3 1/2, garçonnière, meuble, armoires mélamine, buanderie, entrée indépendante, \$310., \$265. Tél.: 542-7043.

JONQUIERE: 4 1/2 et 5 1/2, peinture et tapis neufs, bien situés, libres immédiatement. Tél.: 542-5531.

JONQUIERE: 1764 Ampère, 4 1/2, semi-meuble incluant lave-vaisselle, construction récente, plancher bois franc, libre 1er septembre, \$450./mois. Tél.: 548-1258 après 18h00.

JONQUIERE, 2749 de LaSalle, 4 1/2, chauffé, libre immédiatement. Tél.: 547-0583.

JONQUIERE, 4 1/2, chauffé, éclairé, eau chaude fournie, laveuse, sècheuse, grand stationnement, demi sous-sol avec grandes fenêtres, prix très avantageux. Rue du Roi-Georges. Tél.: 545-9988, 693-0732.

JONQUIERE: rue St-Louis, grand 4 1/2 peinturé à neuf, libre immédiatement, \$310 non chauffé, non éclairé. Rue Burma 3 1/2 semi-meuble, tél.: 548-6710, 548-9414 après 17h00.

JONQUIERE, 4 1/2, luxueux, rez-de-chaussée \$550 chauffé, éclairé. Tél.: 547-2035, 548-5130.

JONQUIERE, 3 1/2, \$315 chauffé, éclairé 3801 Notre-Dame. Tél.: 547-2035, 548-5130.

JONQUIERE: grand 5 1/2, près centre-ville, rénové récemment, entrées laveuse sècheuse, toiles venitiennes incluses, tél.: 542-5340, 696-5022.

JONQUIERE: 4 1/2, non meuble, non chauffé, demi sous-sol, libre 1er octobre, \$275. mois. Tél.: 542-6776.

JONQUIERE: 5 1/2, libre 30 septembre, armoires mélamine, centre-ville, \$350. Tél.: 547-1661.

JONQUIERE: 5 1/2, neuf, entrées laveuse, sècheuse, Tél.: 548-2392, 542-8921.

JONQUIERE: Centre-ville, 3899 rue St-Pierre, un 3 1/2, \$300/mois, un 4 1/2, \$350/mois, chauffé, eau chaude fournie. Tél.: 549-2811, 547-3210.

JONQUIERE, 4 1/2, petit, situé centre-ville, libre immédiatement. Tél.: 547-4668.

JONQUIERE: 4 1/2, \$300/mois, eau chaude fournie, près école Notre-Dame-de-Fatima. Tél.: Jour: 543-6013, soir: 678-9835 Monique.

LA-BAIE, boulevard St-Anicet, près aéroport, 4 1/2 chauffé, eau chaude fournie, \$315. Tél.: 544-4145.

LA-BAIE, grand 3 1/2, non meuble, 2222, 8ème Avenue. Tél.: 544-6258.

LA-BAIE, 3 1/2, non meublé, non chauffé, non éclairé, près hôpital, \$290. Tél.: 544-6248.

LA-BAIE: 4 1/2, avec salon double, \$275, par mois. Tél.: 544-2683.

LA-BAIE: 4 1/2, 5 1/2, eau chaude fournie, près de l'Alcan et de la polyvalente, tél.: 544-5084.

LA-BAIE: 6ième Avenue, 4 1/2, cuisinière, réfrigérateur, toiles verticales, ventilateurs (plafond), tapis, garage, conviendrait pour 2 personnes. Tél.: 544-2696, 544-3651.

LATERRIERE: deux 4 1/2, construction neuve, très beau site, près de la nouvelle école. Tél.: 549-4803, 673-4709.

LATERRIERE: 5 1/2, situé à 2 milles de la Base, libre immédiatement, grand terrain, repeint à neuf. Tél.: 678-9553, 545-1945.

LATERRIERE: près nouvelle usine, 5 1/2, 3 chambres, non chauffé, non éclairé. \$375/mois. Libre immédiatement. Tél.: 678-2202, 693-7088.

PLACE PERIBONKA CHICOUTIMI, 130 des Ecorseurs, grands 4 1/2, 5 1/2, eau chaude fournie, entrée pour lave-vaisselle encastré. Roland Gilbert, 543-2399, radio-chasseur: 696-8355.

RANG ST-Pierre, Chicoutimi, 4 1/2, non chauffé, non éclairé, libre immédiatement. Tél.: 696-3160.

RIVIERE-DU-MOULIN: Voir annonce CHIC: avoir...

RIVIERE-DU-MOULIN: 5 1/2, repeint à neuf, avec vue sur le Saguenay, proximité centre-ville, situé rue Renaud, conciergerie sur place. Tél.: 696-4036, 545-7976.

RIVIERE-DU-MOULIN, 5 1/2, duplex, libre immédiatement. Tél.: 673-7093, 545-0982.

RIVIERE-DU-MOULIN, 3 1/2, meuble, sècheuse, 2ème étage, libre 1er septembre. \$310. Tél.: 675-2394, 549-9082, 543-4788.

RIVIERE-DU-MOULIN: 4 1/2, éclairé, chauffé, eau chaude, \$350.00. Tél.: 549-3227.

RIVIERE-DU-MOULIN, 4 1/2, très grand, secteur tranquille, chauffé, éclairé, grand stationnement. \$425./mois. Tél.: 693-1154.

ARVIDA, quartier St-Philippe. Tél.: 548-6998.

CANTON-TREMBLAY, maison modulaire, 16x56, 4 1/2 pièces, avec ou sans terrain. Jour: 696-2899, soir: 545-2980.

CHICOUTIMI: unifamiliales jumelées, 1,683 pi. car., avec mezzanine, demi-sous-sol, abri d'auto, patio 16x24, à partir de \$49,500 jusqu'à \$69,500. Pour la construction de votre maison neuve, demandez-nous une soumission. Garantie 5 ans A.P.C.H.Q. Tél.: 693-3383, 690-7287.

CHICOUTIMI: directement du propriétaire, près centres d'achats et écoles, 5 chambres à coucher, Bois franc. Sous-sol fini. Hypothèque transférable à 10%. Tél.: 549-7686.

CHICOUTIMI: directement du propriétaire, split-level avec logement 3 1/2, construction 2 ans, \$110,000.00, prix fixe. Agents s'abstiennent. Tél.: 543-6258.

CHICOUTIMI: maison 26x33, avec logement, remise extérieure, terrain aménagé. Tél.: 549-2640.

TRUST GÉNÉRAL
Le maître courtier
543-5511

Pour l'achat et la vente de résidence ou commerce, faites confiance à 2 professionnels

Marcel Gaudreault
543-8792

Claude Savard
543-5250

1282-84, Joseph Dandurand
Deux 5 1/2, logement loué à \$450.00, très peu dispendieux pour propriétaire occupant

622 à 28, Hospitalières
2 blocs 6 logements, tous loués, revenu \$52,000.00

1293 à 1299, Pere-Honorat
Quatre 5 1/2 revenus \$15,500.00, tous loués, rénové au complet

335, Malraux
Duplex, 4 chambres, avec 2 mezzanines, constructions neuves

CHICOUTIMI: maison de qualité pour professionnel, avec bureau au sous-sol, coin passant, entrée indépendante, plancher bois franc, 3 grandes chambres, 2 salles de bains, garage porte électrique, grand stationnement pour clientèle, grand terrain, pas de voisin arrière. Tél.: 545-1063.

CHICOUTIMI, DIRECTEMENT DU CONSTRUCTEUR, RUE RABELAIS, RESIDENCE NEUVE, 26x40, 3 CHAMBRES, SALLE DE BAIN MODERNE, ARMOIRES MELAMINE, TOIT CATHÉDRALE, FENÊTRES MANIVELLES, INTERIEUR ET EXTERIEUR TRES INTERESSANT. Tél.: 545-9470, 696-1404.

CHICOUTIMI, directement du propriétaire, bungalow 28x40, abri d'auto, 3 chambres 1er plancher, construction neuve. Tél.: 545-6510, 543-8085.

CHICOUTIMI-NORD: 8 pièces, armoires mélamine, plancher bois, remise, clôture, pas voisin arrière, idéal petit budget. Tél.: 543-5529.



CHICOUTIMI: 1541, de la Bretagne, bungalow façade brique, sous-sol aménagé, cuisine moderne avec plaque chauffante et four encastré, très bien entretenu, quartier paisible.
Léon Lavoie, 543-5511 ou 543-5352

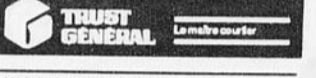

CHICOUTIMI, jumelé, rue Estacade, en construction, 1,378 pieds, carres habitable, abri d'auto, luxueux. Construction Gigari, 696-1817.

CHICOUTIMI-NORD: 124, rue Fénelon, près rue Constantin au bout de rue Carignan, bungalow clair et aéré 26x44, brique grise, toit et fenêtres Polycoro refaits, plancher de chêne, salle de bains céramique refaite, toit cathédrale, au salon 12x20 foyer de pierre, 3 chambres, patio de bois traité 15x12, terrain paysager, gros arbres, clôture, extra: chambre froide et garde-robe de cèdre au sous-sol, échangeur d'air Venmor. Prix: \$65,000.00. Tél.: 549-5703, heures repas ou 11h00 midi et après 16h00.

JONQUIERE, rang St-Benoit, 32x44, abri d'auto 16 pieds,

LA-BAIE, 12x40, porte-patio, bon état. Pour déménager. Jour: 545-5094, soir: 544-8953.

20 Maisons mobiles à louer

LA-BAIE: 4 1/2, non chauffé, non éclairé, \$350/mois, meublé ou non. Tél.: 544-7243.

21 Terrains à vendre

CHICOUTIMI: rue Père-Champagnat, près des écoles, aucun voisin arrière, prêt à construire. Prix à discuter. Tél.: 549-2640.

CHICOUTIMI-NORD: Rue Belleville, 90x75, coin de rue. Tél.: (jour) 543-5559, (soir) 549-6384.

DOMAINE STE-GENEVIEVE, deux terrains 45x90 chaque, pour investisseur sérieux. Tél.: 343-2377.

CHICOUTIMI-QUARTIER DES OISEAUX: PAS DE VOISIN ARRIERE, 65x200, VOISIN RUE ROITELET, AUTRES TERRAINS 83x115 ET MOINS, CONDITIONS PAIEMENT FACILE. TEL.: 549-4322, LAISSER MESSAGE, RES.: 549-8910.

TERRAINS à vendre, rue Belleville, prêts à construire, vue sur les monts Vallin, \$13,000. Tél.: C.A. Gauthier, 543-8211.

Terrain avec services, 100x100, \$13,000. Boul. Tadoussac, Chicoutimi-Nord. Financement disponible. Tél.: soir 674-2425.

Terrain à Shipshaw 100x100, avec servitude. Tél.: 548-6766, 542-8019.

Terrain de chalet, 200x400 boisé, site enchanteur, plage, chasse, pêche. Chat vendre. Tél.: 514-584-2797, 514-277-8191 à frais virés.

30 Autos à vendre

AAACHAT ET VENTE de voitures usagées, transfert de particulier à particulier, Georges Girard Autos Inc, 1401 Boulevard du Royaume, tél.: 543-1718, 543-3083.

AUTOMOBILES J.M. ENR., 2660 Boulevard Ste-Genevieve, Chicoutimi-Nord. PONTIAC 6000 1982, automatique, sièges baquets, 4 portes, radio am-fm, 120,000 kilomètres, peinture neuve, mécanique en très bonne condition. Tél.: 693-8830.

CHEVROLET MALIBU 1980, automatique, V-8, \$495. Tél.: 693-8830.

HONDA ACCORD LX 1985, automatique, 4 portes, 82,000 kilomètres, air climatisé, cruise-control, radio am-fm, couleur taupe, en parfaite condition. \$7,895. Tél.: 693-8830.

OLDSMOBILE CALAIS ROYAL 1986, automatique, 4 portes, 84,000 kilomètres, moteur 2.5 injection, radio am-fm cassette, vitres électriques, freins et amortisseurs neufs. Garantie 2 ans/40,000 kilomètres, en parfaite condition. \$7,995. Tél.: 693-8830.

CHEVROLET IMPALA 1978, 4 portes, moteur 305, très bonne condition, \$995. Tél.: 693-8830.

CAVALIER Z-24 1988, rouge, 28,000km, excellente condition. Faut voir. Tél.: 677-3454.

CHEVELLE Malibu classic 1980, V-8, bonne condition, \$1,000.00. Tél.: 547-8820.

CHEVELLE Malibu Classic, 1979, 88,000 kilomètres, 4 portes, peinture neuve. Tél.: 548-5776, après 17h00.

CHEVROLET Monté-Carlo 1979, très bonne condition, très propre. Tél.: 543-3787.

CHRYSLER NEW YORKER 1985, 72,000 kilomètres, tableau électronique digital, stéréo-cassette, équipement complet, \$8,900. Impeccable. Tél.: 545-3387 soir.

CITATION 1981, bon état, \$500.00. Tél.: 696-0466.

DODGE ASPEN SE 1978, 318, 90,000 kilomètres, hardtop, sièges baquets, carrosserie mécanique A-1. \$1,200 négociable. Tél.: 547-6934.

DODGE COLT 1989, blanc, ligné sport, 5 mois d'utilisation. Tél.: 668-7531, 662-7744, Michel, après 17h00.

DODGE COLT 1987, 4 portes, 5 vitesses, radio AM-FM cassette, garantie jusqu'en avril 1990, \$5,995.

CHEVROLET CAVALIER 1984, 2 portes, automatique, \$3,850.

JIMMY 1984, V-6, 5 vitesses, 60,000 kilomètres, très propre, parfaite condition.

CHEVROLET Astro CS, 1986, V-6, automatique, 5 passagers.

OLDSMOBILE Sirena 1982, 4 portes, automatique.

AUTOMOBILE MARIO MALTAIS ENR. 668-3860.

DODGE Diplomat 1980, très bon état, \$850.00. Tél.: 545-2685.

FIERO 2M4 1984, 49,000 kilomètres, \$4,800. Tél.: 543-4706, 545-4881.

FIREBIRD 1980, très propre, 301 p.c.. Tél.: 696-1641, après 16h00.

FORD COUGAR XR-7 1980, Ford Ranger 1987, V-6. Quit effet sole. Tél.: 544-4755, après 17h00.

FORD ESCORT 1982, très propre, en très bonne condition. Tél.: 545-6930.

FORD ESCORT 1983, 5 vitesses, moteur refait à neuf, pneus d'hiver et d'été, prix en bas de la cotation. Tél.: 678-2874.

FORD FAIRMONT 1981, 91,000 kilomètres, bonne condition de marche, pas de rouille, tél.: 693-1100.

FORD Mustang 1980, 6 cylindres, automatique, très bonne condition. Tél.: 548-2186.

FUEGO Turbo 1983, parfaite condition, \$800. Tél.: 693-9168.

HONDA ACCORD H.B. 1986, balance de garantie, 39,000 kilomètres. Tél.: 543-0688.

HONDA CIVIC GL 1985, rouge, intérieur velours, excellent état, 5 vitesses au plancher. Tél.: 668-3584, 662-3356.

HONDA CRX, 1987, équipée, manuelle, 35,000 kilomètres, très propre, Tél.: rés.: 668-3179, bur.: 668-2205.

LINCOLN MARK-VII, LSC, 1986, toutes options, freins ABS, état impeccable, balance de garantie Ford 2 ans. Tél.: 545-6598, rés.: 678-9290.

MAZDA RX-7 GS 1984, très propre, mécanique A-1, 4 pneus neufs. Retour à l'école. \$7,200. Tél.: 542-9308.

MAZDA RX-7, GX 1987, couleur rouge, modèle 2 plus 2, 58,000 kilomètres. Tél.: 544-0323.

MAZDA 626-LX, 1985, 5 portes, 5 vitesses, 51,000 kilomètres, très propre. Prix de cotation. Tél.: 548-3096, 548-5243.

MERCURY Lynx 1983, 5 vitesses, AM-FM cassettes, 8 pneus, excellente condition, factures à l'appui, \$1,850.00 négociable. Tél.: 668-7916 après 17h30.

MERCURY Marquis, 1984, 37,000 kilomètres, cause: maladie. Tél.: 545-8762.

NOVA LX 1987, très bon état. Tél.: 542-0497.

OLDSMOBILE CIERRA BROUGHAM 1988, 19,000 kilomètres, bleu, équipée au complet, état neuf. Garantie transférable. Propriétaire féminin. Tél.: 695-3285.

OLDSMOBILE DELTA 88, 1979, bonne mécanique, 80,000 milles, très bas prix. Tél.: 545-6601, 549-3583.

PLYMOUTH RELIANT-K 1986, achetée en 1987, 25,000 kilomètres, état neuf. Tél.: 545-7157.

PLYMOUTH SUNDANCE 1988, électrique, 2.2 injection, toit ouvrant, 43,000 kilomètres, tél.: 542-0729.

PLYMOUTH Reliant 1984, 4 cylindres, automatique, \$3,000.00. Tél.: 543-1103.

PLYMOUTH Caravelle 1979, V-6, excellente condition, \$1,500.00. Tél.: 547-4417, 695-2555.

PONTIAC ACADIAN 1980, 102,000 kilomètres, 2 pneus d'hiver. Bonne condition, \$800. Tél.: 549-6455, 545-9786.

PONTIAC GRAND-AM LE 1985, 76,000 kilomètres, V6 automatique, équipement complet, très propre. \$8,300 négociable. CAPRIS 1979, 302 manuelle, 110,000 kilomètres, peinture originale, super propre. \$2,800. négociable. Tél.: 668-3908.

PONTIAC GRAND-AM 1988, blanc, \$11,500, ou toute offre raisonnable acceptée. Tél.: 696-0391.

PONTIAC Grand-Leman 1978, très propre, 4 pneus neufs, \$800.00 négociable. Tél.: 696-5047.

PONTIAC PHOENIX 1981, en bon état. Tél.: 696-0323.

PONTIAC SUNBIRD-LE 1985, automatique, à injection, volant inclinable, pneus d'hiver et d'été, freins changés au 4 roues, impeccable. Tél.: 549-5652.

RENAULT ALLIANCE 1983, manuelle, excellente condition, 67,000 kilomètres, 8 pneus, clutch, silencieux et freins neufs. Tél.: 545-4257, 545-6386.

RENAULT ENCORE 1986, 46,000 kilomètres, avec garantie prolongée, manuelle 5 vitesses, 4 pneus d'hiver montés, très bonne condition. Tél.: 544-4538 après 17h30.

RENAULT 18, 1981, \$1,000.00. Tél.: 545-3427, le soir seulement.

RENAULT 5 1984, manuelle, très bonne condition. \$3,500. Tél.: 549-4993, 543-1003, Isabelle.

RENAULT 5 1984, 73,000 kilomètres, \$1,500, bonne condition. Aubaine, départ rapide. Tél.: 693-8497.

SUBARU Berlina 1981, pour pièces, \$225.00. Tél.: 543-5113, 75 St-Dominique, Chicoutimi.

SUNBIRD-LE 1985, 64,000 kilomètres, peinture neuve, mécanique A-1, \$5,550 discutable. Tél.: 543-5232.

SUZUKI SWIFT GTI 1989, rouge, 5,000 kilomètres, manuelle. Tél.: 695-3528.

TEMPO GL 1984, peinture neuve grise et noire, 75,000 kilomètres, automatique. Tél.: 542-8380.

TOPAZ GS 1987, 40,000 kilomètres, équipement complet, air climatisé, tél.: 545-0567, 696-0014.

TOYOTA CAMERY LE 1983, excellente condition, toute équipée sauf vitres électriques, cotation \$6,500, laissé \$5,800, négociable. Tél.: Jour: 543-7294, soir: 549-1464.

TOYOTA COROLLA 1981, dans un état très potable, prix à discuter. Tél.: rés.: 548-5543, entre 17h00 et 19h00 ou bur.: 699-2780.

TOYOTA Cressida 1985, équipement complet, air climatisé, toit ouvrant électrique, avec ou sans téléphone cellulaire, très propre. Tél.: 695-3161.

VOLKSWAGEN Fox 1987, radio AM FM cassette, 2 portes, \$6,200.00 négociable. Tél.: 548-2483.

VOLKSWAGEN JETTA Slalom 1988, très bonne condition, \$12,500. Tél.: 549-6559.

VOLVO 1983, GL, toute équipée, \$6,750. Tél.: 678-2802.

32 Bateaux à vendre

A VENDRE: VOILIER TANZER 26, (L'EDEN), EQUIPEMENT COMPLET, COURSE, CROISIERE, IMPEC-CABLE TEL.: 668-0821.

BATEAU Cruiser Searay Sundowner, 26 pieds, 1979, moteurs double 470, équipé au complet, avec remorque. Le tout \$45,000. Tél.: 696-4455.

DORAL Citation 26 pieds, 1984, équipement complet, avec remorque 7,000 livres, état neuf. CRUISERS 1989, 27 pieds, 10' largeur, équipement complet, 2 moteurs 230 forces, bateau neuf. Aubaine fin de saison. Tél.: 542-0203, après 18h00.

GLASTRON 19 pieds, turbo-jet, avec moteur neuf. Tél.: 543-1976.

Gros Yacht n'a jamais servi. (1) Aero-glisser. Mobilier de salon, laveuses, cuisinières, bancs, lavabos, vanités. Roulotte de luxe, bateau 18'. Tél.: 548-6766, 542-8019.

PONTON LAVY 20 pieds, 1987, avec toit tente roulotte, moteur 25 forces Mercury électrique, et remorque, tél.: 542-9870.

PONTON 18', 1989, avec moteur 9.9 électrique, batterie, démarreur électrique, radio AM-FM stéréo. Tél.: 548-3361.

VOILIER QUILLARD OLYMPIC STAR 24 pieds, 3 voiles, moteur 4hp., remorque tandem, \$9,000.00 négociable, tél.: 662-6325, 668-8081.

YATCH PGL Inc. 26', équipement complet, \$11,500.00 ou meilleure offre. Tél.: 274-2081 après 17h00.

YATCH PGL Inc. 26', équipement complet, \$11,500.00 ou meilleure offre. Tél.: 274-2081 après 17h00.

YATCH PGL Inc. 26', équipement complet, \$11,500.00 ou meilleure offre. Tél.: 274-2081 après 17h00.

33 Camions à vendre

ATTENTION: CHEVROLET 1/2 tonne, 1978, 6 cylindres, automatique, prix: \$850.00. Acheteur sérieux seulement. Tél.: 673-3917.

LIFT-TRUCK capacité 5,000 livres, électrique, usagé, bonne condition. Tél.: 542-6938.

CHEVROLET 1985, V8, 305 p.c.u., manuel, très bonne condition, prix à discuter. Tél.: 548-1202.

DATSUN 1982, King-Cab, 4x4, manuelle, 90,000 kilomètres, \$2,500.00. Tél.: 696-2313, 543-9990.

DODGE RAM VAN 1982, 3/4 de tonne, très bonne condition. Prix à discuter. Tél.: 548-4453.

DODGE RAM 50, 1988, king cab, \$10,500. Tél.: 543-8039.

FORD BRONCO 4x4, 1985, 57,000 kilomètres, très beau, toit ouvrant, \$9,500.00. Tél.: 548-5502 après 18h00.

FORDECONLINE E-150, 1985, automatique, 92,000 kilomètres, moteur V-8, fini intérieur, bonne condition, prix à discuter, tél.: 693-1458.

FORD F-100, 1976, 38,523 milles, en bon état, Tél.: 547-6021.

FORD F-150, 1987, 30,000 kilomètres. Tél.: 673-7669.

FORD F-150, 1985, manuel 4 vitesses, V-6, boîte en fibre de verre, marche-pieds, 58,000 kilomètres, excellente condition, Tél.: 547-8447, 668-4977.

FORD RANGER 1987, très propre, 50,000 kilomètres, laissé en bas de prix de cotation. Tél.: 544-4464 André après 18h00.

FORD RANGER XL 1985, 6 cylindres, propre, 97,000 kilomètres, tél.: 545-0687.

FORD 1975, 1/2 tonne, en très bonne condition. \$900. Tél.: 547-8955.

GMC 1977, avec boîte à gravier et pompeur. Chaussé 1000-20. Tél.: 693-8788 soir.

G.M.C. 4x4, S-15 Wandler, V-6, automatique, 1 1/2 cab, boîte fibre de verre, 45,000 kilomètres, balance de garantie GM, \$14,000.00. Gilbert Autos Inc., tél.: 543-8361.

JEEP RENEGADE 1984, 77,000 kilomètres, toit rigide, 6 cylindres en ligne, 5 vitesses, peinture neuve, très propre. Prix suggéré \$8,000. Tél.: 545-6802.

NISSAN Kingcab 1984, 5 vitesses, boîte fibre de verre, carrosserie mécanique A-1. Tél.: 696-5071 soir.

PANEL FORD 1979, bonne condition, fini intérieur, tél.: 543-9829.

TRACTEUR GENERAL 1985, moteur 400 coming, avec remorque 48', 4 essieux, 2 air-lift 1986, Tél.: 673-3529.

VAN TOYOTA, EQUIPEE, FLAMBANT NEUF, AUTOMATIQUE, 7 PASSAGERS, GAGNE CONCOURS. Tél.: 548-3517.

34 Machinerie

CHARGER sur roues, Caterpillar, 966C, 1979, reconditionné à neuf. Tél.: 549-1454.

CHARGEUR à bois 3 1/2 John Deere, sur camion 6 roues GMC 1974. Tél.: 693-8788 soir.

COMPRESSEUR 20 forces, moteur 550. Tél.: 549-3065.

FOURAGERIE International 720, comme neuve, \$7,500. Moulange Massey-Ferguson, \$2,500. Melonneuse Heaston 2 tonnes. Pesée à boeufs, capacité 3,000 livres, \$1,200. Foin, \$1.00 la presse. Tél.: 672-2492, 672-2808.

Fraiseuse horizontale universelle, tête à diviser et accessoires standard. Scie à ruban verticale à métal avec soudeuse de lames et accessoires standard. Tél.: 548-7407, 543-8323.

TRONCONEUSE CC-100 1980, en bon état. Tél.: 275-0250, 251-3089.

TRONCONEUSE CC-100 1980, en bon état. Tél.: 275-0250, 251-3089.

TRONCONEUSE CC-100 1980, en bon état. Tél.: 275-0250, 251-3089.

35 Motos à vendre

CR-125 1986, très bonne condition. Tél.: 543-3176.

GOLDWYN Interstate 1985, 25,000 kilomètres, \$2,500, d'équipement, super propre. \$5,000. négociable. Tél.: 668-3908.

HONDA CM-400E 1981, 16,000 kilomètres, état de neuf. SUZUKI PE-175, 1982. Tél.: 544-3896, 544-7989.

HONDA V45 1983, très propre. Tél.: 668-7531, 662-7744, Michel, après 17h00.

KAWASAKI Ninja 900cc, 23,000 kilomètres, excellente condition, \$2,300.00. Tél.: 693-1282, 693-2452.

NINJA 900, 1985, très propre, bonne condition, tél.: 693-0516.

QUATRE roues Honda, TRX-250, 1987, état neuf, servi 10 heures. Tél.: 662-2987.

SCOOTER Honda Spree, 50cc, 1986, 2,000 kilomètres, \$600.00. Tél.: 695-1726.

SUPER AUBAINE: Yamaha 1982, 400CC, équipée, en excellente condition, \$275. Tél.: 549-0843.

SUPER SPECIAL: moto YAMAHA SECA 650 turbo, \$600.00, tél.: 696-0420, 543-9433.

YAMAHA MAXIMA 650, 1983, état de neuf, prix: \$1,500.00. Tél.: 696-4455.

3 ROUES Suzuki ALT-185, 1985, en condition excellente, \$850, négociable. Tél.: rés.: 544-5310, 544-6713.

4 roues HONDA 4x4, 1986, 350cc, avec grappe électrique, prix à discuter, tél.: 544-9840.

YAMAHA Enticer 340, Long-track, très bonne condition. Tél.: 673-3094.

YAMAHA 1988, Exciter, comme neuve, 1 saison, équipement complet. Tél.: 672-2128, après 18h00.

36 Motoneiges à vendre

DES \$-S- POUR VOS VIEILLES MOTONEIGES HORS D'USAGE (POUR LES PIECES), OU ACCIDENTEES. NOUS PASSONS LES CHERCHER. TEL.: 481-2352, 481-2698.

RECHERCHE motoneiges accidentées ou hors d'usage. Allons chercher, payons comptant. Tél.: 693-9168.

SAFARI Grand Luxe, 1986, 521 liquide, avec dossier, démarreur électrique, poignées et pousces chauffants, toile, laissée à \$2,800. Tél.: 696-1745.

YAMAHA Enticer 340, Long-track, très bonne condition. Tél.: 673-3094.

YAMAHA 1988, Exciter, comme neuve, 1 saison, équipement complet. Tél.: 672-2128, après 18h00.

37 Pièces et accessoires

ACHETONS automobiles pour pièces si complet. Gilbert auto Inc. 543-8361.

DEUX PNEUS d'hiver avec jantes, P195/75R14, 5 mois d'usage. Tél.: 545-9490.

Pièces mécanique et carrosserie Plymouth Valiant 1965-1966, 2 portes, 6 cylindres, tél.: 544-3470.

PNEUS 14 lettrés blancs, P205-70-R14, avec roues chromées, pour Chevrolet, état de neuf. Tél.: 544-5254.

RENAULT Alliance 1983, 4 pneus d'hiver, et autres pièces: GREMLIN 1976 en pièces: DODGE 3/4 tonne, 4x4, moteur 318. REMORQUE 4 roues, neuve, 5x42. Tél.: 542-8380.

RENAULT Alliance 1983, 4 pneus d'hiver, et autres pièces: GREMLIN 1976 en pièces: DODGE 3/4 tonne, 4x4, moteur 318. REMORQUE 4 roues, neuve, 5x42. Tél.: 542-8380.

RENAULT Alliance 1983, 4 pneus d'hiver, et autres pièces: GREMLIN 1976 en pièces: DODGE 3/4 tonne, 4x4, moteur 318. REMORQUE 4 roues, neuve, 5x42. Tél.: 542-8380.

38 Remorques

Remorque 4x7, construction robuste, \$395. Faut voir. Tél.: 547-5585.

39 Roulettes à vendre

APPALACHE 1985, ultra-légère, 18', état de neuf, toute équipée. Tél.: 549-5350.

BONAIR 1988, achetée en 1989, 30', avec toit télescopique, très propre, \$15,900. Tél.: 548-8511.

PMC Deluxe 1974, 21 pieds, toute équipée, air climatisé. Tél.: 672-2294, 542-6223.

ROULOTTE APALACHE 1983, 21 pieds, avec toit télescopique, très propre, Impeccable. Tél.: 547-8136, 542-7318.

Roulotte Capri 1

BARMAID(BARMAN) belle apparence, salaire selon compétence, avantages sociaux. Se présenter au Restaurant Dill Pickles au 2334 Boul. St-Paul, Chicoutimi (face au ciné-parc). Tél.: 548-9731.

BESOIN urgent personnes pour sollicitation téléphonique, dans le domaine de la promotion. Travail agréable, produit facile à vendre. Chiffre de jour et de soir. Possibilité les deux. \$5.00/heure, plus bonis de production. Pour informations, 693-0583.

CHAISE pour coiffeuse à louer \$100.00 semaine, boulevard Harvey, Jonquière. Tél.: 542-7823.

COUPLE demandé pour gérer ferme de bovins de boucherie. Excellente condition. Logement fourni. Expérience agricole nécessaire. Tél.: 668-4827 de 10h00 à 12h00.

CUISINIER(E) avec expérience pour restaurant. Tél.: 673-7744, après 18h00, 543-7862.

DAME de compagnie pour s'occuper d'une personne malade, 2 à 3 jours/semaine à Chicoutimi. Doit être disponible pour coucher au domicile. Tél.: 548-9813.

GARDIEN(NE) 2 enfants, 2 1/2 ans et 3 mois, 2-3 jours/semaine, arrière Place du Royaume. Tél.: 545-4308.

GARDIEN(NE) au domicile de l'employeur, un enfant. Tél.: 696-2309, 544-2666.

GARDIEN(NE) au domicile de l'employeur, un enfant. Tél.: 696-2309, 544-2666.

GARDIEN(NE) au domicile de l'employeur, un enfant. Tél.: 696-2309, 544-2666.

GARDIEN(NE) à domicile, pour bébé 10 mois. Reçus et références exigés. Entretien ménage. Secteur Côte-Reserve. Tél.: 545-3587.

GARDIEN(NE) avec expérience pour garder 2 enfants (6 mois et 5 ans) au domicile de l'employeur, 4 jours/semaine de 9h00 à 16h30. Quartier Dubose, Jonquière. Tél.: 548-4755 après 16h30.

GARDIEN(NE), 2 enfants (1,3 ans), domicile de l'employeur, lundi au vendredi, 07h30 à 16h30, rue De Dieppe. Tél.: 548-6602, soir.

HELES JEUNES! Nous avons besoin de garçons et filles de 8 à 14 ans, pour vendre des calendriers religieux, dans son voisinage. Les calendriers se seront livrés à ton domicile. Intéressante commission, plus la possibilité de se mériter un mini-jeu électronique. Inf.: Roberval et environs: 275-3910, Dolbeau et environs: 276-5396, Alma et environs: 668-0833, Jonquière et environs: 695-2896, La-Baie et environs: 544-4579.

JOCUS — Vous connaissez les enfants, vous avez le sens de l'organisation, vous désirez une occupation intéressante et bien rémunérée, devenez conseiller en jouets. Inf.: 542-7413.

MECANICIEN(NE) demandé(e) pour garage à Chicoutimi, expérience nécessaire dans camion diesel, salaire selon convention collective, emploi permanent. Si intéressé, tél.: 543-8462.

PERSONNE avec 10 ans d'expérience en secrétariat, pour travail à temps partiel. Excellent français. Connaissance machine à écrire électronique. Faire parvenir C.V. à 2, rue de la Fabrique, St-Fulgence, Québec, G0V 1S0.

PERSONNE demandée avec expérience pour garder enfants et entretien ménage, 5 jours/semaine, non fumeuse. Tél.: 543-9379.

PERSONNE avec expérience pour garder 2 bébés de 9 mois, à la semaine. Domicile de l'employeur. Posséder moyen de transport. Possibilité de demeurer chez l'employeur, Portage-des-Roches Sud, Latierrière. Tél.: 678-9765.

PERSONNE sérieuse désirée pour garder 3 enfants à mon domicile. Devra être en mesure de donner sa disponibilité. Tél.: 548-5209, Linda.

Personne pour mesure expérience de travail. Secrétaire, exigences: cours en secrétariat ou diététicienne. Association des personnes diabétiques du Saguenay Lac St-Jean Inc. Tél.: 545-6091, 678-9997 du lundi au vendredi de 08h30 AM à 16h30 PM.

POMPISTE demandé(e), temps plein, 32 à 40 heures/semaine. Se présenter à la Station Irving, 2334 Boul. St-Paul, Chicoutimi, (face au ciné-parc).

PROLAV: Vendeurs(euses) demandés(es), profit intéressant, satisfaction garantie. Inf.: 547-2315.

RECHERCHONS personnes positives, prêtes à réaliser ses rêves, dans un projet humain, qui offre revenus supérieur, dans le domaine de l'alimentation saine et oléagineuse. Tél.: 548-6680, laisser message sur répondeur.

SERVEUR(SE) d'expérience pour travailler dans un comptoir-lunch du lundi au vendredi. Tél.: 548-6724, 548-2281.

UNICOUR INC., a besoin de deux représentants(tes) pour le Saguenay. Pour entrevue, 543-0185.

VENDEURS(SES) demandés(ees), temps plein ou partiel, salaire au dessus de la moyenne. Clients fournis. Tél.: 543-2254.

VOUS ETES une personne à faible revenu, sans travail, sans scolarité, problèmes de poids, etc., mais vous êtes hors de l'ordinaire avec un gros cœur et à l'ouvrage, j'ai une roue de secours pour vous. Communiquer entre 9h30 a.m. et 8h00 p.m. 677-3341.

61 A vendre ou à échanger

CONTRE un camion ou un 4x4, FUEGO Turbo 1983, parfaite condition, \$800. Tél.: 693-9168.

HONDA Ascencade 1986, 1200 CC, impeccable, 25,000 kilomètres, à vendre ou à échanger contre un camion king cab de même valeur. \$7,500. Tél.: 673-7307, 673-7619.

62 Ameublement

AAAACHAT. Prix formidable que nous payons pour vos réfrigérateurs, poêle, mini-laveuse, mini-sècheuse, laveuse-essoreuse et congélateur. Payons comptant. Alions les chercher. Tél.: 549-3721.

AAAACHAT, VENTE-VENTE. Réfrigérateur, poêle, laveuse, sècheuse, mini-laveuse, mini-sècheuse, laveuse-essoreuse, laveuse à tordeur, congélateur, réparés à neuf, garantie minimum 3 mois pièces et main d'œuvre, 6 mois, 12 mois et même 2 ans sur certaines pièces neuves. Livraisons gratuites. J.C.M. Service, 764 rue Jacques-Cartier est, Chicoutimi. Tél.: 549-3721.

ACHAT et **VENTE** de laveuse, sècheuse, poêle et réfrigérateur, remis à neuf, garantie 6 mois, pièces et main d'œuvre, réparation à domicile. \$15.00 de l'appel. Télé-Réfrigération Inc., 45 rue Price ouest, Chicoutimi. Tél.: 696-3537.

AUBAINE: mobilier de chambre antique, bureau à miroirs biseautés, bureau de travail, banc de piano, bibliothèque modulaire, lit de bébé, lit 39", humidificateur. Tous en parfaite condition. Tél.: 693-0862.

BIBLIOTHEQUE en chêne: BUREAU 6 tiroirs et table de travail, mélamine: MACHINE à coudre: Lot de livres: TABLE de dactylo: BUFFET antique vitré. Tél.: 696-2096.

Carrosse pour bébé, 2 lits capitaine 39, 3 matelas 39, un buffet, un meuble stéréo, une boîte électrique 100 ampères à fusible. Tél.: 548-7961.

DEUX poêles électriques, laveuse automatique, deux divans-lits, deux tables avec chaises, fourniture au gaz naturel avec deux chauffe-eaux, état neuf, prix à discuter, état très propre. Tél.: 544-7296.

LAVEUSE \$200.00, sècheuse: \$100.00, poêle: \$100.00; réfrigérateur: \$150.00; T.V. couleur 20" \$100.00; lit 39" ou 54": \$100.00. Tél.: 547-2313 ou 1853, Fortier Kénogami.

Laveuse, sècheuse Admiral 3 mois d'usage, cause départ, cuisinière, réfrigérateur, Rois et four micro-onde, excellente condition. Tél.: 696-1303.

MATELAS 72 pouces et sommier, état neuf. Tél.: 547-2035, 548-5130.

MOBILIER de salon en noyer, 5 pièces, superbe, état neuf, \$700.00. Tél.: 548-5502 après 18h00.

MOBILIER de cuisine, berçaise à billes, 3 lampes, style canadien, orme massif. \$300.00. Tél.: 549-7065.

PANNEAUX armoires de cuisine, vaisselier, mobilier de cuisine (cèdre). Tél.: 696-0604.

Pupitre 36x72, 2 classeurs assortis, une chaise pivotante, 2 chaises droites. Prix à discuter. Tél.: 547-8151 soir.

63 Animaux

BASSETS Honnd miel et blanc, (Pitou piteux) mâle, pure race, vaccinés, vermifugés. Tél.: 678-2308.

BOUVIER DES FLANDRES, directement de l'éleveur, garantie illimitée. Tél.: 418-873-4638.

CHATON Himalayen, 4 mois, chocolat point, (robe crème et chocolat aux extrémités, yeux bleus). Vacciné, enregistré, calme, douce et affectueuse. Tél.: 542-8283.

CHIOT épagneul springer anglais, né 10 mai 1989, pure race, vacciné, enregistré, grande lignée de parents chasseurs. Tél.: 545-1063.

CHIOTS caniche-barbette, \$75. Jeunes serins \$30. Lapins miniatures \$20. Tél.: 662-2227.

CHIOTS (DDACHSHUND) TECKEL enregistrés, vaccinés, vermifugés, lignée de champion. Réservations, tél.: 543-3945.

CHIOTS LHASA-APSO DE LIGNEE CHAMPIONNE, 4 femelles, 3 mâles, enregistrés, vermifugés, tatoués, vaccinés. Tél.: 543-2353.

CHIOTS labrador noirs, enregistrés, tatoués, vermifugés, vaccinés, nés le 14 juin 1989. Tél.: après 17h00, 549-5476.

CHIOTS Mâles Golden Retriever, pure race, chien de chasse. Tél.: 276-4558.

Cheval enregistré pur sang thouroug-tbred à vendre ou à louer. Tél.: 543-2376 soir ou 545-4444 jour.

DEUX demi-chevaux canadiens noirs, très bien dressés pour l'équitation et l'attelage: UN attelage (double); DEUX selles; UN poulain étalon de sept mois. Prix à discuter. Tél.: 543-3862, après 19h00.

ETALON pure sang Standardbred, noir, enregistré. Énergique, en excellente santé, 9 ans. Pour équitation, apprentissage, saut hauteur, et dressage. Équipement selle anglaise complet, presque neuf. Cause de vente: mal de dos. Lisa, 672-2492, 672-2808.

MAGNIFIQUES chiots Cocker Epagneul, pure race 8 semaines, non enregistrés. \$75.00. Tél.: 544-7236.

PERSAN mâle ou femelle, 2 mois, tél.: 542-9972 (soir).

QUATRE chiots Golden-Retriever, pure race. Tél.: 349-2142, après 17h00.

64 Bois de chauffage

BOIS De chauffage à vendre, 6 kilomètres de Latierrière. Vous pouvez le couper vous-même. Tél.: 693-8788, soir.

BOIS de chauffage en 8", \$310.00 pour 15 cordes, le tout livré. Tél.: 672-4461, 545-6328, Alma 668-3217, Les Entreprises Forestières Munitic Inc.

BOIS de chauffage à vendre. Tél.: 544-5948.

BOIS de chauffage sec, merisier, bouleau, érable, fendu, livré. Tél.: 678-2505.

MERISIER et **ERABLE** sec. Tél.: 695-3635 ou 543-1664.

65 Camping

BA-1000 BONAIR 1985, 6 places, poêle et frigidaire gaz et électricité, support à chaloupe, auvent, \$4,500. Tél.: 548-7966.

CAMPWAGON FORD 1987, 35,000 kilomètres, très très propre, équipé au maximum, \$30,000. Tél.: 545-1111, après 17h00 543-4611, Linda ou Jean.

A LOUER: Campeur Citation 1975, GM 26 pi. Tél.: 543-1976.

MOTORISE classe C, 1980, 21", 51,000 kilomètres, très propre. Tél.: 695-1282.

Tente-roulotte Roulex 1973, toit rigide, équipée au propane, prix: \$1,200.00. Appelez après 18h00. Tél.: 548-4239.

67 Demandé

AUTOS ET CAMIONS usagés (rebuts), et toutes sortes de métaux, etc., 3357, boulevard St-François, Jonquière, tél.: 542-6938.

68 Divers

ATTENTION - TOI ET MOI C'est fini, il suffit de choisir ce qui me convient parfaitement entre la cigarette et moi. C'est bel et bien fini. Pour cesser de fumer définitivement, la solution, le Centre de Laserthérapie 2001. Pour rendez-vous ou informations, 693-1590.

ACHAT, VENTE aspirateurs Electrolux, Sears, Filter Queen, GE avec balai, garantie un an, presque neuves, \$189. et plus. Système centrale, réparation, boyau \$48.95, sacs, filtres, fontaine à eau financement sur 6 mois. Aspiralux 2001, situé Faubourg Sagamie (ancien mail 170). Tél.: 548-5564.

AMOUREUX DU NORD, album de photos avec liste de noms, descriptions, téléphones, hommes, femmes. Inscription gratuite aux dames: 4620-5 Cachee, St-Damien, J0K 2E0, (514) 835-3820.

Bicycle RM X 2 mois d'usage, \$80. Tél.: 696-1303 après 17h00.

BLEUETS DU SAGUENAY. Cueilis à la main. Très belle qualité, prix de l'an dernier ou presque. Réservation possible. AUX FRUITAGES ENR, 187, Boulevard Tadoussac, St-Fulgence. Tél.: 674-2280.

DEVANT COMPLET de Jeep CJ-7, 1976-1986. Tél.: 696-5067, 543-6780.

Echange, achat, cassette Nintendo, Sega, contre une autre et \$8.00. Aussi jeu Atari avec 15 cassettes. \$75.00. Tél.: 543-5289.

FEVES jaunes, vertes, laitue, échalottes, faits au fumier et cendres de bois, sans autres pesticides chimiques. Tél.: 545-3625, 12h00, 17h00, 21h00.

GRAVIER, sable, pierre concassée, terre jaune. Aussi, remplissage et terrassement, travaux avec bulldozer. Excavation d'entrée et asphalté. Prix compétitifs. Estimation gratuite. Tél.: 543-9641.

LOT de 200 piquets de cèdre, 4 à 8 de diamètre par 8' longueur. Tél.: 544-3760.

LOT de 200 piquets de cèdre, 4 à 8 de diamètre par 8' longueur. Tél.: 544-3760.

A VOIR DIRECTEMENT DU MANUFACTURIER SALLE DE DEMONSTRATION 1442 Cyrille-Vaillancourt, Chicoutimi Stores venetiennes minis, horizontaux et verticaux Réparations de tout genre POUR ESTIMATION Fernand Tremblay 543-0432 ou 549-5732

Machine à coudre Singer 248 neuve, avec meuble, \$250.00. Caisse-enregistreuse Tec-Ma électronique, \$150.00. Manteau rat musqué collet renard, \$175.00 neuf, 9-10 ans. Bicycle 5 vitesses garçon \$55.00. Deux manteaux 100% laine vierge, grandeur 11-12. Tél.: 545-6625, 545-2873.

Machine à coudre Singer avec meuble, état neuf. Tél.: 276-2513.

MEUBLE de moulin: SYSTEME de son, prix à discuter. Tél.: 668-6400.

OUTILS A VENDRE de marque Proto, Challenger, Stanley, Makita, Skil, Buffalo; outils à air, avons en stock, compresseur 1 h.p., 3 h.p., 5 h.p., 30 gallons horizontal, 5 h.p. 60 gallons vertical. Les Outils Econo-Québec. Marché aux puces, 70 Racine Est, Chicoutimi Kiosque no. 11, ouvert jeudi soir, vendredi soir, samedi et dimanche, Visa et MasterCard acceptées. Tél.: 693-8776, 672-2546.

PELOUSE à vendre. Pose. Pour informations, tél.: 543-5773.

Poêle Franklin, \$50.00; fourniture à bois \$75.00; table en bois et chaises, \$150.00; bain acier, lavabo, toilette, l'ensemble \$90.00; cuve, \$20.00; radio-cabinet, \$150.00. Tél.: 545-3730, après 16h30.

RELIANT 1982 sport, secrétaire roll-top et remorque. Tél.: 544-1027.

REMISE en bois 7x8, 2 ans d'usage, petit bijoux, cause: départ. Tél.: 542-8583, 545-1452.

SERRE à vendre, 25' x 96' en cèdre (harnois) avec équipement. Tél.: 678-2308.

Table de billard, marque Brunswick, en ardoise avec baguettes et porte-baguettes, \$500. Tél.: 672-4956 demandez Jean-Pierre après 17h00.

TELEPHONE cellulaire portatif, Novatel et accessoires, \$1,200. Tél.: 693-8168.

TERRE VEGETALE de qualité. Au Centre Bonne Terre, 1635 boulevard St-Jean-Baptiste, Chicoutimi. Terre végétale FERTILE et exempte de mauvaise herbe, fiable pour toutes les cultures. Chargeons unités de terre au Centre pour les propriétaires de remorques et camions. Service de livraison. Sac 35 litres. Tél.: 549-4245.

69 Equipement de bureau

CHAISES de salle d'attente, écrans séparateurs, tables pliantes, enseigne lumineuse 4'x2', photocopieur. Inf.: 696-2959.

70 Equipement commerce et rest.

Equipement de bar, chaises, tables, etc. aussi colonne de son klich. Tél.: 543-0273, 543-8957.

POMPE à béton sortie 2', à louer avec technicien. Tél.: Laisser message 542-7838.

Un comptoir à liqueur, réfrigéré (PEPSI), un poêle à patates frites Hotpoint. Tél.: 547-1661.

71 Musique et accessoires

AMPLI de base Peavey Mark IV, 300 watts RMS, 2 ans d'usage, 2 caisses de base Electrovoice, 400 watts, 2 haut-parleurs 15 par caisse, \$1,500.00, base Ibanez Fretless \$400.00, tape cassettes Fostex X-15 \$500.00. Tél.: 542-7920.

DISQUES compact lecteur Sony D-20A. \$250. Tél.: 693-8168.

GUIRE 12 cordes Aria, 1 multipiste Yamaha 4 tracks, 8 pédales Boss. Tél.: 549-3768.

ORGUE LOWREY Genius, parfaite condition, avec 3 cassettes et banc, très bon prix. GUITARE Fender telecaster, achetée en 1969, blanche, manche en érable et ampli Fender Super Reverb. Faites une offre. Tél.: 545-1063.

ORGUE Mark-O-Sonic, 2 claviers, \$950.00. Tél.: 545-7979.

PIANO électronique Roland Plus Hp350, avec module EM-101, sound plus, et tabouret. Excellente condition. Après 17h00, 696-4272.

Piano usage à vendre. Tél.: 542-5296, 548-5356.

72 Ordinateurs et jeux

COMMODORE 64, comprenant un écran cathodique et clavier, unités de disquettes, imprimante Panasonic, traitements de textes, table graphique, ainsi que 250 jeux avec 4 manettes. Etat de neuf, idéal pour étudiant(e), acheteur sérieux seulement. \$1,500.00 discutable. Tél.: 673-3324.

COMPATIBLE IBM 640k, disque dur 30 meg, 2 lecteurs, écran couleur VGA, souris, joystick, clavier étendu. Coprocesseur mathématiques, option logiciel. \$2,700 négociable. Tél.: 549-1880, après 17h00.

MICRO-EXPERT, système XT complet 640k, incluant écran et imprimante, super special, \$1,275.00. Egalement, service de réparations. Tél.: 696-2955.

ORDINATEUR portable à vendre ou à louer. 386/20. 40 meg. 5 1/4"-1.2M. DZETA INFORMATIQUE ENR. tél.: 693-1304.

TANDY 1000HX 640k. 2UT (3.5 pouces), horloge, écran couleur CM-5, \$2,000. Tél.: 693-8168.

74 Photos et vidéos

CINE-CAMERA RCA VHS, état de neuf, \$800.00. Tél.: 673-3324.

PROJECTEUR à diapositives, Bell & Howell, modèle 3000, auto-focus. Tél.: 549-6320, après 18h00.

75 Poêles à Bois

Poêle à bois. Venez voir. Faites votre prix. Tél.: 549-6703.

RECHERCHE poêle à combustion lente approuvé et cheminée 2,100 degré. Tél.: 673-3978, 673-7379.

76 Sports, chasse et pêche

DESIRE ACHETER boîte de camion sport Simday ou équivalent pour camion Mazda boîte courte. Recherche compagnon de chasse à l'original zone 18. Tél.: 542-2517.

77 Vacances, voyages

ACAPULCO, MEXICO, départ de la région 17 février, 2,3,4,6 semaines, Hotel Club Del Sol, ou suites Alba, cuisinettes. Inf.: Voyages Lise Desbiens, 542-5877, 542-3304. Permis du Québec.

ATT. ASSOCIATIONS OU PARTICULIERS: Demandez nos programmes pour NOS POPULAIRES EXCURSIONS DU TEMPS DES POMMES. Rougemont, St-Jean, Clarenceville, Montréal, etc. entre le 15 et 30 septembre, 10 excursions de 3 jours avec départ de la région. 3 nouveaux programmes: souper-spectacle, visites, soirées dansantes, dégustations, animation et cueillette. De quoi satisfaire les plus exigeants. Comparez: conditions, qualité, prix et service. Réservez rapidement pour éviter les déceptions. Jeannine ou Lionel, GROUPE VOYAGES QUEBEC, 542-5578.

AUBAINE: 2 billets d'avion aller-retour pour Hawaï, régulièrement \$1,800. Laissez pour \$1,000. Tél.: 695-4040.

EXCURSION Autobus, 21-22-23 septembre, dégustation vin-fromage et cueillette pommes à Rougemont, programme télévisé De Bonne Humeur, Théâtre Imax, course et buffet à Blue Bonnet. Visites industrielles et musées, etc. \$129, net. Occupation double. Informations: Individuel et groupe Voyages Lise Desbiens, 542-5877, 542-3304, Agence locale, permis du Québec.

RESPONSABLE DE PRODUCTION

Une pâtisserie en pleine croissance est à la recherche d'un responsable de production. Le candidat devra avoir une expérience pertinente dans le domaine et devra diriger des employés. Ce poste est ouvert aux hommes et aux femmes.

Faire parvenir curriculum vitae au:

Le Quotidien

1051, boul. Talbot
Chicoutimi
G7H 5C1
Dept: 3603



**VILLE DE LA BAIE
COMTÉ DUBUC
PROVINCE DE QUÉBEC**

APPEL D'OFFRES

**TRAVERSE SOUTERRAINE POUR PIÉTONS
INTERSECTION BOULEVARD ST-ANICET
ET RUE PARKSIDE**

VILLE DE LA BAIE

Diplomates évacués

BOGOTA (AFP-Reuter) — L'ambassade de Etats-Unis à Bogota a recommandé à ses diplomates d'évacuer leurs familles, a indiqué mercredi un fonctionnaire de la représentation diplomatique américaine

qui a requis l'anonymat. Le fonctionnaire a déclaré à l'AFP qu'il avait été recommandé aux épouses et aux enfants des fonctionnaires en poste à l'ambassade de regagner les Etats-Unis le plus tôt possible.

Cette recommandation sera, selon lui, suivie d'effet dans les prochaines 24 heures.

Ce fonctionnaire a indiqué par ailleurs que cette recommandation touchait environ une trentaine de familles et ne concernait pas les

employés de compagnies privées américaines travaillant en Colombie, qui devaient décider eux-même de rester ou pas dans le pays.

Département d'Etat a conseillé mercredi à ses ressortissants de quitter la Colombie, indiquant

qu'ils pouvaient devenir victimes de la guerre livrée par les autorités de Bogota aux trafiquants de drogue.

Le département d'Etat a indiqué qu'il serait prudent pour ceux qui considèrent leur présence non essentielle dans ce pays de songer sérieusement à partir a

déclaré à Washington le porte-parole Margaret Tutwiler.

Selon le département d'Etat, l'ambassadeur américain à Bogota, M. Thomas Mc Namara révalue en permanence la situation prévalant dans ce pays et a l'autorité pour prendre les mesures appropriées.



Travaux publics Canada **Public Works Canada**

APPEL D'OFFRES

DES SOUMISSIONS CACHETEES, visant les entreprises ou services énumérés ci-après adressées à l'Administrateur finances et administration, Travaux Publics-Canada, 901, Cap Diamant, chambre 266, 2ième étage, Gare Maritime Champlain, Anse au Foulon, QUEBEC, P.Q. G1K 4K1 et portant sur l'enveloppe la désignation et le numéro de l'entreprise, seront reçues jusqu'à 15 heures, à la date limite déterminée. On peut se procurer les documents de soumission par l'entremise du bureau de distribution des plans, à l'adresse ci-dessus. (Téléphone: 648-3142 sur versement du dépôt exigible).

ENTREPRISES

Appel d'Offres 392-138-1 POUR GARDE COTIERE CANADIENNE - Modifications au débarcadère ouest du quai - ST-JOSEPH DE LA RIVE, Comté Charlevoix, Qué.

On peut aussi consulter les plans et devis aux bureaux de l'Association de la Construction de Québec, Montréal, Rimouski, Jonquière, Trois-Rivières et Hull, aux bureaux du ministère des Travaux Publics du Canada à Montréal et Rimouski, et ainsi qu'au bureau de poste de St-Joseph de la Rive. Date limite: le mercredi, 20 SEPTEMBRE 1989. Dépôt: \$50.00

Informations générales: Tél.: (418) 648-3142
Informations techniques: Tél.: (418) 648-3049

INSTRUCTIONS

Le dépôt afférent aux plans et devis doit être établi à l'ordre du Receveur Général du Canada, il sera remboursé sur retour des documents en bon état dans le mois qui suivra le jour de l'ouverture des soumissions. Le Ministère ne s'engage à accepter ni la plus basse ni aucune des soumissions.

Canada

APPEL D'OFFRES

En sa capacité d'administrateur pour la Société Canadienne des Postes, Travaux publics Canada recevra des SOUMISSIONS CACHETEES, visant les entreprises ou services énumérés ci-après, adressées à l'Administration finances et administration, Travaux publics Canada, 901, Cap-Diamant, chambre 266, 2ième étage, Gare maritime Champlain, Anse au Foulon, QUEBEC (Qué.) G1K 4K1 et portant sur l'enveloppe la désignation et le numéro de l'entreprise, jusqu'à 15 heures, à la date limite déterminée. On peut se procurer les documents de soumission par l'entremise du bureau de distribution des plans, à l'adresse ci-dessus (téléphone: 648-3142).

SERVICES

Appel d'Offres 392-132-1 POUR SOCIETE CANADIENNE DES POSTES - Service d'entretien intérieur et extérieur, tel que devis - bureau poste - 862, 2ième Rue, VILLE DE LA BAIE - (Port-Alfred), Comté Chicoutimi, Qué.

On peut aussi consulter le devis au bureau de poste de Ville de la Baie (Port-Alfred), Comté Chicoutimi. Date limite: le mercredi, 20 SEPTEMBRE 1989. Dépôt: AUCUN POUR OBTENIR DOCUMENTS

Informations générales: Tél.: (418) 648-3142
Informations techniques: Tél.: (418) 548-0311

INSTRUCTIONS

Ni la plus basse ni aucune des soumissions ne sera nécessairement retenue.

SOCIETE CANADIENNE DES POSTES

Une importante entreprise reliée au secteur de l'alimentation soit les Marchés Métro, Groupe Verreault, est à la recherche de personnes dynamiques dans le secteur Saguenay Lac St-Jean pour occuper les postes de:

Commis fruits et légumes Gérant fruits et légumes Commis épicerie

Les personnes recherchées (hommes ou femmes) devront être dynamiques, avoir un bon esprit d'équipe ainsi qu'un bon sens des responsabilités et de l'expérience.

Nous offrons de très bonnes conditions de travail. Faire parvenir curriculum vitae au:

Le Quotidien

1051, boul. Talbot

Chicoutimi

G7H 5C1

Dépt: 3602

VOUS ÊTES À LA RECHERCHE D'UN EMPLOI?

le QUOTIDIEN

Vous présente les emplois disponibles au



Centre d'Emploi du Canada

Couturier(ère)

No offre: 508 A (2443) 8553-146

Lieu: Jonquière

Traitement: \$5.25/hre

Conditions: Permanent 40 hrs/sem.

Exigences: Formation secondaire en couture ou 6 mois d'exp. sur machines industrielles.

temps plein.

Exigences: Cours de technique de garderie obligatoire. DEC ou AEC.

Rembourreur(se) de sièges d'auto

No offre: 502 D (6354) 8562-138

Lieu: Jonquière

Traitement: \$5.50/hre à \$9.00/hre

Conditions: Permanent 40 hrs/sem.

Exigences: 2 à 3 ans d'exp. de préférence ou avoir suivi un cours de couture.

Hygiéniste dentaire

(Homme ou femme)

No offre: 485 A (8653) 3157-110

Lieu: Jonquière

Traitement: A discuter

Conditions: Permanent 35 hrs/sem.

Exigences: DEC comme hygiéniste dentaire.

Représentant(e) assurance et services financiers

No offre: 419 D O-5971-110 (7311)

Lieu: Jonquière

Traitement: Salaire de base plus %

Conditions: Permanent 40 hrs/sem.

Exigences: Avec ou sans exp. Formation sera donné par l'employeur.

Fonctions: Donner service à une clientèle déjà établie.

Vitrier(ère) d'autos

No offre: 503 D (6354) 8581-184

Lieu: Jonquière

Traitement: \$5.50/hre à \$9.00/hre

Conditions: Permanent 40 hrs/sem.

Exigences: Exp dans le domaine de préférence

Fonctions: Faire installation de radios, vitres et marche-pied d'autos.

Réparateur finisseur(se) de vêtements de fourrure

No offre: 474 D (6141) 8555-122

Lieu: Jonquière

Traitement: \$7.00 à \$8.00/hre

Conditions: 6 à 8 mois, 40 hrs/sem.

Exigences: Posséder 6 mois d'exp. minimum dans le domaine de la réparation et nettoyage de manteaux de fourrure.

Educateur(trice) garderie

No offre: 8-9 (8641) 2731-118

Lieu: Alma

Traitement: \$6.50/hre pour débuter ensuite \$8.25/hre après 360 hrs.

Conditions: Permanent temps partiel (20 hrs) possibilité de

SE PRÉSENTER AU CEC DE VOTRE LOCALITÉ
POSTES ÉGALEMENT OUVERT AUX HOMMES ET AUX FEMMES.

Avis de dissolution BOUTIQUE ANTHONY INC.

Prenez avis que "BOUTIQUE ANTHONY INC." demandera à l'inspecteur général des institutions financières la permission de se dissoudre.

Donné et signé à Chicoutimi, ce 23 août 1989.

Lise Tremblay, présidente

Ville de Chicoutimi

VILLE DE CHICOUTIMI
PROVINCE DE QUÉBEC

AVIS PUBLIC ÉLECTIONS DU 5 NOVEMBRE 1989 RECENSEMENT ÉLECTORAL DU 1ER AU 8 SEPTEMBRE 1989

Des recenseurs dûment identifiés visiteront tous les foyers de la municipalité du 1er au 8 septembre 1989, afin de dresser la liste électorale qui servira lors de l'élection du 5 novembre prochain.

On vous demandera d'épeler votre nom et votre prénom, de donner vos adresse et date de naissance. Veuillez vérifier l'orthographe de votre nom.

Vous devez absolument être inscrit sur la liste électorale de la municipalité pour pouvoir exercer votre droit de vote lors de l'élection des membres du conseil qui se tiendra le 5 novembre prochain.

Conditions pour être inscrit sur la liste électorale:

Peut être inscrite sur la liste électorale toute personne qui, le 1er septembre 1989;

- est âgée de 18 ans;
- est de citoyenneté canadienne;
- n'est ni interdite, ni en cure fermée suivant la Loi sur la protection du malade mental, ni sous la protection du curateur public, ni frappée d'une autre incapacité de voter; et
- est, depuis au moins 12 mois, soit domiciliée sur le territoire de la municipalité, soit propriétaire d'un immeuble, soit occupante d'une place d'affaires;

Condition supplémentaire particulière aux copropriétaires individus d'un immeuble et aux cooccupants d'une place d'affaires:

Dans le cas d'un immeuble appartenant à des copropriétaires indivis (ne vise pas les propriétaires de copropriété divise ou condominium) ou occupée par des cooccupants, seul le copropriétaire ou le cooccupant désigné, au moyen d'une procuration signée par la majorité des copropriétaires ou des cooccupants qui sont électeurs le 1er septembre 1989, a le droit d'être inscrit sur la liste électorale comme propriétaire de l'immeuble ou occupant de la place d'affaires.

Ne peut être désigné, le copropriétaire ou le cooccupant qui a déjà le droit d'être inscrit sur la liste électorale à titre de personne domiciliée, de propriétaire unique d'un immeuble ou d'occupant unique d'une place d'affaires.

Pour plus d'informations, composer: 545-9550, service du greffe.

DONNÉ À CHICOUTIMI, ce 25ième jour du mois d'août 1989.

Hélène Savard, greffier
Présidente d'élection
Ville de Chicoutimi



CARRIÈRE EN IMMOBILIER

Profitez de l'expertise gagnante

Cours de formation débuteront bientôt

INFORMATIONS:
JEAN-YVES GAGNON
Tél.: 696-0400

LA FINANCIÈRE
Services immobiliers



MARIAGE - La princesse Anne et son époux Mark Phillips lors de leur mariage célébré le 14 novembre 1973.

(PC photolaser)

La princesse Anne se sépare

LONDRES (AP) - La princesse Anne, seule fille de la reine Elisabeth II, et son époux le capitaine Mark Phillips, mariés depuis 15 ans et parents de deux enfants, vont se séparer, a déclaré mercredi, le major Peter Phillips. Buckingham Palace s'est refusé à tout commentaire, mais a indiqué que l'on pouvait attendre une annonce officielle dès jeudi matin.

Le père du capitaine Mark Phillips, qui démentait dans un communiqué des informations selon lesquelles le couple avait entamé une procédure de divorce, a évoqué une séparation entre les deux époux.

« Ils vont vivre pour le moment séparés. Ils ne vont pas divorcer mais vivre séparés. Ils ne seront toutefois pas loin l'un de l'autre, la princesse Anne restant à Gatcombe Park, et Mark allant vivre à 3km de là », a déclaré dans un communiqué le major Peter Phillips.

Mais peu après la chaîne britannique Sky

Télévision affirmait que le couple s'engageait bien vers une procédure de divorce et que celui-ci serait annoncé par Buckingham Palace.

Quant à la princesse Anne, elle participait mercredi à Porto Rico à la réunion du Comité International Olympique. Mark Phillips, ancien capitaine de l'armée qui s'est reconverti dans l'élevage des chevaux, était pour sa part dans la résidence du couple, à Gatcombe Park.

La déclaration du père de Mark Phillips met fin à plusieurs années de rumeurs sur la mauvaise santé du couple. Depuis ces dernières années, Anne et son mari passaient de longues périodes sans se voir. L'affaire avait pris un nouveau tour avec la divulgation en avril dernier de lettres écrites à la princesse Anne par un écuyer de la reine, Timothy Laurence. Celui-ci a été décoré le 23 août dernier par la reine à l'occasion de son départ pour le commandement d'une frégate.

Décès



BELLEY (Mme Marcelle) — Est décédée à Chicoutimi, à la suite d'une longue maladie, le 30 août 1989 à l'âge de 64 ans et 5 mois, Madame Marcelle Belley épouse de monsieur Raymond Girard demeurant au 99 rue Villeneuve Chicoutimi. Selon la volonté de la défunte, la dépouille mortelle ne sera pas exposée. Les funérailles auront lieu vendredi 1er septembre à 11 heures en l'église St-Joachim et les cendres seront ensuite déposées au Columbarium Aubin. Elle laisse dans le deuil outre son époux, son fils Guy. Ses parents M. et Mme Louis Belley (Lucienne Hovington), ses frères et sœurs: feu Léonard Belley (Yvonne Tremblay), Bertrand Belley (Antonia Dallaire), Gilles Belley (Huguette St-Jean), Ruth Belley (Jacques Thibeault), Maurice Belley (Fernande Boivin), Andrée Belley (Maurice Bouillée), Louise Belley (Allard Coffie), Lucette Belley (Guy Ringuette). Elle était la belle-fille de feu Joseph Girard (feu Marie Hym Tremblay). Elle laisse également dans le deuil sa belle-sœur Brigitte Girard (feu Jean-Marie Morissette), son beau-frère Duc Girard (Lucette Gagnon) ainsi que de nombreux parents et amis. La famille recevra les condoléances des parents et amis à l'église après la cérémonie religieuse. Pour ceux qui le désirent, faire des dons à la Société Canadienne du Cancer. Direction funéraire: Maison Aubin Limitée.



BOUCHARD (Mme Angella) — Est décédée à l'Hôpital de Chicoutimi le 29 août 1989 à l'âge de 60 ans et 3 mois, Mme Angella Bouchard, épouse de feu M. John Gagné, demeurant au 1152, rue Lorenzo-Genest à Chicoutimi. La dépouille mortelle est exposée au Salon funéraire Nault & Caron, 2770, rue de la Salle à Jonquières. Les funérailles auront lieu vendredi le 01 septembre 1989 à 14h00 en l'église St-Mathias et l'inhumation au ci-

metière d'Arvida. Elle laisse dans le deuil ses enfants: Jacques (Martine Gravel), Lise (Mike Carson), feu Diane, Jean, Marc, Pier, Claude (Danielle Gravel), Johanne (François Voisine), Louise, ses petits-enfants: Kevin, Kristeen Carson, Christian et Caroline Belec, Patrick et Philippe Gagné, Laurie et Gabrielle Voisine, Jonathan Gagné, ses frères et sœurs: Rita Bouchard (Alphonse Dumont), Esther Tremblay (Jean-Eudes Tremblay), Jeannine Bouchard (feu René Tremblay), Roger Bouchard (Thérèse Bouchard), Real Bouchard (Marcelle Bouchard), ainsi que ses beaux-frères et belles-sœurs, neveux et nièces. Les personnes qui le désirent peuvent faire parvenir leurs dons à la Société Canadienne du Cancer. Direction funéraire: Nault et Caron.

CLAVEAU (Mme Délia) — Est décédée à l'hôtel Dieu d'Alma, à l'âge de 78 ans, dame Délia Claveau, épouse de feu Ligori Claveau, demeurant au 743A, St-Wilbrod, Hébertville-Station. Selon la volonté de la défunte la dépouille mortelle ne sera pas exposée. Les funérailles auront lieu aujourd'hui à 15h00 en l'église d'Hébertville-Station et l'inhumation au cimetière paroissial. Elle laisse dans le deuil ses enfants: Ginette (Gilles Dieumegarde), Jacques (Suzanne Ouellet), ses petits-enfants: Martial, Louis, Hélène et Kim. Sa sœur Marie-Blanche Claveau, son beau-fils Damas Claveau (Radeogond Chamberland), Odile (feu Joseph Claveau) et leurs enfants. La famille recevra les condoléances une demi-heure avant la cérémonie religieuse. Direction funéraire: Maison Fortin & Fils, Notre-Dame d'Hébertville.



DORE (M. Jean-Baptiste) — Est décédé à sa résidence le 29 août 1989 à l'âge de 97 ans et 2 mois, M. Jean-Baptiste Doré époux de feu dame Maria Bolduc demeurant au 220, Du Quai, Ste-Rose-du-Nord. La dépouille mortelle est exposée au salon funéraire Emery Gravel, 2075, boulevard Tadoussac, Chicoutimi-Nord (St-Luc). Les funérailles auront lieu jeudi le 31 août 1989 à 14h00 en l'église Ste-Rose-du-Nord et l'inhumation au cimetière Ste-Rose. Il laisse dans le deuil, ses filles: Marguerite (Gérard Gauthier), Camille (feu Cyril Gauthier), ses sœurs: Clorinthe Doré (feu Almas Thibeault), Laurette (feu Henri Lavoie), ses belles-sœurs: Blanche, Lisette (feu Héracléus Doré), Rose-Yvonne Simard (feu Thomas-Louis Bolduc), Hilda Tremblay (feu Henri Bolduc), il laisse aussi plusieurs petits-enfants et arrière-petits-enfants, ainsi que plusieurs neveux et nièces. Une personne bénévole sera présente au salon funéraire pour recueillir les dons en faveur de la société canadienne du cancer. Direction funéraire: Emery Gravel inc., Chicoutimi-Nord.

FRIGON (Mlle Yvette) — Est décédée le 30 août 1989 à l'Hôtel Dieu de Dolbeau à l'âge de 69 ans, Mlle Yvette Frigon, fille de feu M. Benoit Frigon et de feu Dame Magna Vézi-na, demeurant à Normandin. La dépouille mortelle est exposée au Funerarium Marcel Dion, 1140, de l'Église, Normandin. Les funérailles auront lieu vendredi le 01 septembre 1989 à 14h00 en l'église de Normandin et l'inhumation au cimetière paroissial. Elle laisse dans le deuil ses frères et ses sœurs: Raymonde (Adrien Dallaire), Lucien (Jeannine Gaudreault), Cécile (feu Robert Caron), Camille (Céline Ouellet), Romeo, ainsi que ses neveux et nièces, parents et amis. Pour ceux qui le désirent faire parvenir leurs dons à la Fondation du centre hospitalier de Dolbeau au salon funéraire, serait apprécié. Direction Marcel Dion, Normandin.

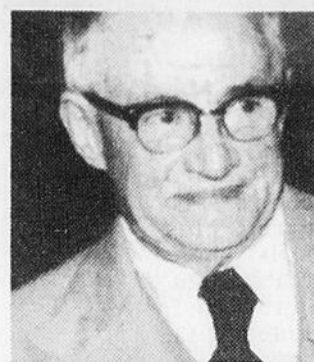

LAROUCHE (M. Arthur) — Est décédé à l'hôpital de La Baie le 28 août 1989 à l'âge de 94 ans et 8 mois, M. Arthur Larouche époux de feu dame Yvonne Dallaire demeurant au 2002, Foyer St-Joseph, Alexis-Simard, Ville de La Baie autrefois de 1486, 6ème avenue, Ville de La Baie. La dépouille mortelle est exposée en la résidence funéraire Gravel et Fils, 651, boulevard de la Grande-Baie Sud, Ville de La Baie. Les funérailles auront lieu jeudi le 31 août 1989 à 11h00 en l'église St-Edouard, Ville de La Baie et les cendres déposées au cimetière paroissial. Il était Chevalier de Colomb. Il laisse dans le deuil, ses enfants: Roland (Jeanne-d'Arc Gagné), Lucille (Aurélien McNicoll), Marthe (Ernest Saless), feu Louis-René (Georgienne Larouche), Yvon (Maria Tremblay), Solange (Jacques Grenier), Marguerite (Robert Saless), Thérèse, Rolande (Arthur Larouche), Gabrielle (Laurier Tremblay), il laisse ses 45 petits-enfants, 65 arrière-petits-enfants, il était le frère de: feu Joseph Larouche (feu Alma Gagnon), feu Sophie Larouche (feu Donat Gagnon), il était le beau-frère de: feu Exellia Dallaire (feu Arthur Cinq-Mars), feu Blanche Dallaire (feu Wellie Riberdi), feu Joseph Dallaire (feu Marie-Louise), feu Florence Dallaire (feu Laurier Mercier), feu Edgar Dallaire (Bernadette Létourneau), feu Arthur Dallaire (feu Desneiges Tremblay), feu Henri Dallaire (feu Marie-Juliana Dallaire), ses neveux et nièces, nombreux parents et amis. Pour ceux qui le désirent faire parvenir vos dons à la Fondation de l'hôpital de La Baie. Direction funéraire: Gravel et Fils Ltée.



MALTAIS (M. Lauria) — Est décédé à Chicoutimi le 28 août 1989 à l'âge de 75 ans et 3 mois, M. Lauria Maltais époux de dame Rita Niquet demeurant au 3711, Rang St-Paul, Chicoutimi. La dépouille mortelle ne sera pas exposée. Les funérailles auront lieu jeudi le 31 août 1989 à 11h00 en l'église St-Paul Apôtre et les cendres déposées au Columbarium Aubin. Il laisse dans le deuil, Georges-Emile (Sylvie La-

voie), Madeleine (Wido Aurélien Harvey), Clermont, Pâquerette, Normand (Ghislaine Villeneuve), ainsi que 17 petits-enfants, 2 arrière-petits-enfants, ses frères et sœurs: Yvonne Maltais (Henri Tremblay), feu Antonio (Georgette Côté), Gabrielle (Jean-Paul Dufour), feu Hélène (Leonce Mercier), Clément (Fleurette Niquet), ses beaux-frères et belles-sœurs: Solange Niquet (Jean-Thomas Hudon), Lucien (Desneiges Boivin), Aline (feu Paul-Emile Gauthier), Madeleine (Lucien Bergeron), feu Irène (Cécile Gauthier), Fleurette (Clément Maltais), feu Gaston (Suzanne Beauchamp), Henri (Rose-Yvonne St-Jean), Magloire Niquet, Jean-Paul (Anita Desbiens), Gérald (Yvette Tremblay), ainsi que de nombreux neveux et nièces, parents et amis. Direction funéraire: Maison Aubin Ltée.



NERON (Mme Xavier) - Germaine Bergeon — Est décédée à Chicoutimi, le 28 août 1989 à l'âge de 78 ans, dame Germaine Bergeon, épouse en 1ères noces de feu Aimé Pilote et en 2èmes noces de feu Xavier Néron, demeurant au 380, rue Hôtel-Dieu, app. 6, Chicoutimi. La dépouille mortelle est exposée au Salon Aubin, 273, avenue du Séminaire. Les funérailles auront lieu jeudi à 14h00 en la Cathédrale et les cendres seront ensuite déposées au Cimetière de Kénogami. Elle laisse dans le deuil ses enfants: feu Rosaire Pilote (Olivette Gagnon), Rita Pilote (Réal Lévesque), ses frères et ses sœurs: feu Joseph Fortin (Cécile Belley), Marie-Louise Fortin (feu Edmour Martel), Rosalie Fortin (feu Francis Lessard), feu Sylvio Bergeron (Berthe Tremblay), Charles-Henri Bergeron (Gisèle Tremblay), feu Marie-Joseph Bergeron (Jean-Paul Gagnon), ses beaux-fils et belles-filles: Gertrude Néron, Léonce Néron (Hermance), Majoric Néron (Odette), Thérèse Lacasse (Jean), Fleur-Ange Dumais (feu Raymond), ainsi que plusieurs petits-enfants et arrière-petits-enfants. Direction funéraire: Maison Aubin Ltée.

**APPUYONS
LES PROJETS
DES PEUPLES
DU TIERS MONDE**



Ellers Corrections

Dans notre circulaire éolée des valeurs du 30 août au 2 septembre '89, les articles suivants ne sont pas disponibles:

Page 1: cartable \$3.97, trousse de math \$4.97, correcteur lot de 2, \$1.47, lot de 10 crayons HB \$1.27, grand étui \$0.97.

Page 2: carnet de notes \$0.97, lot de 2 cartables \$4.47, taille crayons \$1.27.

Page 3: meubles blancs, non disponibles.

Page 12: certaines illustrations non disponibles.

Page 13: tenue de jogging fille \$11.97, haut en tricot de coton \$9.97.

Page 14: blouson à carreaux pour filles \$6.97, combinaison molletonné \$15.97.

Page 15: pantalons garçons 4 - 6X \$12.97, chemise rayé \$8.97, chandail campus \$8.97.

Page 18: complets pour dame \$54.97.

Page 19: maillots, non disponibles, veste noir "B".

Page 20: coordonné pour juniors.

Page 21: certaines illustrations.

Page 24: molleton gris et vert, non disponible.

Page 25: tenues en molleton \$14.97.

Page 28: chaussette Adidas \$7.97.

N.B.: Le même % de rabais pourra être utilisé sur les marchandises de la même catégorie.

Nous nous excusons des incon vénients

TREMBLAY & CIE L.TÉE.
SYNDIC ET GESTIONNAIRES

**CANADA
PROVINCE DE QUEBEC
DISTRICT DE CHICOUTIMI
NO.: 155-11-00067-891
SUR: 040083 & 040084
COUR SUPERIEURE
(En matière de faillite)**

DANS L'AFFAIRE DE LA FAILLITE DE: SYLVAIN BOILY (253-806-335) mécanicien-soudeur et LINE LESAGE (257-492-272) sans emploi, demeurant au 1001, des Jonquilles, St-Félicien, Qc, G8K 2V3

Avis est par les présentes donné que Sylvain et Line Lesage ont déposé une cession le 25 août 1989, et que la première assemblée des créanciers sera tenue le 13 septembre 1989, à 10h00, au bureau du syndic, 773, boul. St-Joseph no 203, Roberval, ce 28ième jour d'août 1989.

Roberval, ce 28ième jour d'août 1989.

FABIEN TREMBLAY, Syndic.

582, boul. Saguenay Est 773, boul. St-Joseph, Chicoutimi, Qc no 203, Roberval, Qc G7H 1L2 G8H 2L4

Tél.: (418) 549-5642 Tél.: (418) 275-5626

Lors du décès d'un être cher faites un don à

La Fondation Régionale de l'Hôpital de Chicoutimi

Tél.: (418) 549-2195, poste 22-568

La Fondation de ma vie

Lors du décès de

Mme Jacinthe Dufour de Shipshaw

Ses parents et ses amis ont voulu perpétuer son nom en faisant des dons à la Fondation régionale de l'Hôpital de Chicoutimi

Ces dons aideront l'achat d'équipements destinés aux spécialités et aux ultra-spécialités à vocation régionale.

La population du Saguenay-Lac-St-Jean dit MERCI aux généreux donateurs.

"LA FONDATION DE MA VIE"

On peut rejoindre directement la Fondation de Ma Vie en signalant le: **696-9962**

Candelaria sent la fin arriver

SAN DIEGO (PC) — Si les amateurs montréalais veulent voir le lanceur gaucher John Candelaria à l'oeuvre dans l'uniforme des Expos, ils devront le surveiller très attentivement quand il foulera la terre du monticule au Stade Taillibert parce qu'il ne restera pas là longtemps.

Candelaria a indiqué hier à son arrivée dans le vestiaire des Expos qu'il croyait en être à sa dernière saison dans le baseball et qu'il l'avait clairement indiqué aux Yankees de New York avant qu'on l'échange aux Expos.

«C'est un défi que de revenir dans la Ligue nationale. Je sais qu'on y joue du baseball plus agressif. Mais il y a de bons frappeurs dans les deux ligues et il faut encore tenter de les retirer.»

Pour ce qui est de quitter les Yankees qui n'allaient nulle part et se joindre à une équipe qui aspire toujours au championnat, il mentionne que c'est une belle façon de terminer sa carrière.

«Nous jouons pour gagner notre vie, bien sûr, mais nous

jouons aussi pour le championnat. C'est la période la plus plaisante de la saison qui

commence, celle qui nous donne le plus de plaisir. J'aime vraiment cette période

de la saison et j'espère que les autres gars dans ce vestiaire pensent de la même façon.»



Les Expos ont perdu 2-1, mardi

Perez n'a pas aidé sa cause



Michel Lajeunesse

«Les Yankees étaient au courant de mes intentions de me retirer à la fin de la saison, a dit Candelaria en endossant son nouvel uniforme. C'est peut-être parce que cette saison a été tellement frustrante pour moi, à cause des opérations et du fait que j'ai mal lancé.»

Candelaria n'a même pas l'intention de demeurer dans le baseball après sa retraite. «Ca fait 18 ans que je joue au baseball et j'en ai assez. Il y a autre chose que le baseball dans la vie. J'ai apprécié le baseball pendant 18 ans. Il est temps de faire autre chose.»

Saison éprouvante

Candelaria avait été opéré au genou droit l'automne dernier. Il ne se sentait pas en grande forme lors du camp d'entraînement et des examens ont montré qu'il devait être opéré à nouveau. Il a donc subi une autre intervention à la fin du mois de mai.

«J'ai peut-être tenté de revenir au jeu trop tôt, ou l'opération avait peut-être été mal faite, mais chose certaine cela a ajouté à mes frustrations.»

Candelaria ne se cache pas pour dire qu'il n'est pas au sommet de sa forme présentement et il se demande vraiment s'il pourra contribuer aux succès de l'équipe.

«Je dois dire que je ne suis rétabli qu'à 80 pour cent, a-t-il dit. Je ne peux pas appuyer encore très fort sur la jambe droite. Cela fait que je garde la balle un peu haute et je ne lance plus avec assez de force pour penser m'en tirer quand mes tirs sont hauts.»

Depuis son retour au jeu, «Candy Man» n'a lancé que quatre fois en relève et il n'a pas apprécié son travail outre mesure.

«Je peux même dire que c'était une disgrâce que de me voir lancer en deux occasions», admet-il bien volontiers.

Candelaria mentionne qu'il a de bons souvenirs de la ville de Montréal, une ville qu'il compare de par son architecture et la qualité de ses restaurants à quelques villes européennes.

SAN DIEGO (PC) — Il arrive parfois dans le baseball que certains lanceurs aident leur propre cause dans des situations critiques en obtenant un coup sûr opportun ou en déposant un amorti-sacrifice. Dans des matches serrés en pleine course au championnat cela peut faire une différence énorme.

Pascual Perez a été placé dans une telle situation mardi soir et il s'est très mal acquitté de sa tâche. Les Expos de Montréal ont perdu ce match, 2-1, contre les Padres de San Diego.

Avec Nelson Santovenia installé au troisième coussin et Spike Owen au premier après un seul retrait, Jackie Moore, instructeur du troisième coussin, a demandé à Perez de déposer l'amorti suicide. Il n'y avait pas de point dans le match et Santovenia avait alors une chance unique de briser la glace.

Mais Perez a mal compris le signal et s'est élancé de toutes ses forces quand Santovenia a filé vers le marbre. La scène s'est répétée trois fois. Perez a claqué deux fausses balles et a fendu l'air la troisième fois.

«Pascual a manqué le signal trois fois, ce doit être un record des ligues majeures, a commenté Buck Rodgers, qui ne semblait pas trop apprécier. C'est simple, cela nous a coûté un point, bien sûr, mais cela a aussi changé toute notre philosophie au sujet de l'utilisation des lanceurs dans ce match. Si Pascual avait déposé l'amorti, il serait demeuré plus longtemps dans le match et c'est peut-être Tim Burke qui aurait été appelé à compléter plutôt que Rich Thompson.»

C'est une erreur impardonnable pour un joueur des ligues majeures de manquer un signal, mais le faire trois fois de suite, c'est presque impensable.

«Ce soir (mardi), nous n'avons pas exécuté les jeux de base comme on doit le faire et cela nous a coûté la victoire. C'est souvent le cas dans des matches décidés par la marge d'un seul point. Si nous voulons gagner, nous devons mieux exécuter les jeux de base. Nous ne nous sommes pas donné une seule chance de remporter cette ren-

contre.»

Quant à Jackie Moore, il n'avait jamais vu un joueur manquer trois signaux de suite.

«La première fois que j'ai donné le signal à Perez, il m'a répondu qu'il avait compris et qu'il l'acceptait. Mais il s'est élancé, a dit Moore. Je suis allé le voir et je lui ai dit que je lui donnerais le signal une autre fois. Mais il s'est élancé à nouveau.»

«Je commençais à avoir peur pour Santovenia et, la troisième fois, j'ai dit à Pascual que je ne lui ferais pas de signal, mais qu'il fallait qu'il dépose l'amorti. Il s'est élancé malgré tout.»

Quant à Santovenia, il s'est porté à la défense de son lanceur.

«Les cris de la foule lui ont peut-être fait perdre sa

concentration, a-t-il dit. Mais cela fait peur un peu de courir vers le marbre en pensant que

l'amorti s'en vient et de voir les gars s'élancer soudainement.»



PAS DE DANSE — Malgré le petit pas de danse effectué par Dave Gallagher, Ernie Whitt est parvenu à retirer le coureur des White Sox de Chicago, hier soir. (Laserphoto PC)

**Expos 5
Padres 1**
Résultat final

En bref

SAN DIEGO (PC) — Pour secouer une attaque plongée dans une profonde léthargie depuis quelque temps, le gérant Buck Rodgers a décidé de retourner le voltigeur de gauche Tim Raines à son poste de premier frappeur et de confier le quatrième rang au joueur de troisième but Tim Wallach.

«Je compte sur des gars comme Hubie Brooks, Tim Wallach et Andres Galarraga pour porter l'équipe sur leurs épaules au cours du dernier mois de la campagne, a dit Rodgers. Tim Raines est celui qui préparera le terrain, qui déclenchera des choses, qui mettra le couvert. Nous n'obtenons pas le coup sûr important, ce double de deux points ou ce circuit depuis quelques semaines et il est temps d'agir.»

Rodgers espère que

Raines pourra faire bouger cette attaque en courant beaucoup plus sur les buts.

«Raines est revenu en bonne santé. Sa blessure à la cuisse gauche est complètement guérie et je m'attends à le voir courir beaucoup plus.»

Pour faire place à Jon Candelaria dans l'alignement, les Expos ont cédé à leur filiale d'Indianapolis le lanceur droitier Urbano Lugo, qui n'aura fait qu'un court séjour avec l'équipe.

Il a participé à trois matches, lançant pendant quatre manches. Il a donné trois points et quatre coups sûrs pour une moyenne de points mérités de 6.75.

Raines a pris part à 71 matches à titre de quatrième frappeur et n'a conservé qu'une moyenne de .273 avec 71 coups sûrs en 260 pré-

sences. Il a claqué six circuits, mais n'a produit que 26 points.

Les Expos auront congé aujourd'hui avant d'entreprendre vendredi une série de trois matches à Los Angeles face aux Dodgers.

Mark Langston (10-5), Bryn Smith (10-8) et Kevin Gross (10-9) sont les partants prévus pour les Expos. Ils n'auront pas la tâche facile puisqu'ils seront opposés à Tim Belcher (12-10), Fernando Valenzuela (9-12) et Orel Hershiser (14-10).

Tim Wallach est le meilleur frappeur des Expos face aux Padres cette saison. Avant la rencontre d'hier, il présentait une moyenne de .409 face aux hommes de Jack McKeon ayant obtenu 18 coups sûrs en 44 présences. Il a de plus obtenu deux circuits et produit neuf points.

Les chiffres

Baseball

LIGUE NATIONALE

SOMMAIRES

Atlanta 001 020 020—5 10 1
Pittsburgh 002 100 22x—7 10 0
 Smoltz, Stanton (7), Boever (P, 4-6) et Benedict, Russell (8), J. Robinson, Heaton (6), Kramer (G, 5-7) (8), Landrum (VP, 20) (9) et LaValiere, Ortiz (9)

Philadelphie 100 000 100—2 6 1
San Francisco 000 030 00x—3 12 0
 Mulholland (P, 4-6), McWilliams (6), Parrett (7) et Nieto, Daulton (7), Downs (G, 3-5), Brantley (7), Leferts (8), Bedrosian (VP, 9) (9) et Marwaring, Kennedy (9). C: Phi — C. Hayes

CLASSEMENT

Section Est	G.	P.	Moy.	Diff.
Chicago	75	58	564	
St. Louis	72	59	550	2
New York	71	60	542	3
Montréal	71	61	538	3 1/2
Pittsburgh	58	74	439	16
Philadelphie	54	78	409	20 1/2
Section Ouest				
San Francisco	75	58	564	
Houston	71	62	534	4
San Diego	68	64	515	6 1/2
Cincinnati	63	69	477	11 1/2
Los Angeles	62	70	470	12 1/2
Atlanta	53	80	398	22

Lundi, 28 août

Houston 1 Chicago 6
 Atlanta 5 Pittsburgh 2
 Cincinnati 2 St. Louis 3
 Montréal 4 San Diego 9
 Philadelphie 9 San Francisco 1
 New York 1 Los Angeles 0

Mardi, 29 août

Houston 9 Chicago 10 (10 manches)
 Atlanta 4 Pittsburgh 5
 Cincinnati 2 St. Louis 4
 Montréal 1 San Diego 2
 New York 2 Los Angeles 1
 Philadelphie 6 San Francisco 1

Mercredi, 30 août

Philadelphie 2 San Francisco 3
 Atlanta 5 Pittsburgh 7
 Houston 8 Chicago 4
 Cincinnati à St. Louis, 20h35
 Montréal à San Diego, 22h05
 New York à Los Angeles, 22h35

Jeudi, 31 août

LANCEURS PREVUS

Philadelphie (Carman 4-14) à San Diego (Rasmus sen 7-9), 16 h 05

Vendredi, 1er septembre

Cincinnati à Pittsburgh, 19h05
 Chicago à Atlanta, 19h40
 Houston à St. Louis, 20h35
 Montréal à Los Angeles, 22h35
 New York à San Francisco, 22h35

LES MENEURS

MJAB	PCS	Moy.			
Gwynn, SD	130	502	75	174	347
Clark, SF	131	485	88	164	338
Smith, Atl	109	397	73	128	322
Guerrero, STL	130	457	46	144	315
Grace, Chi	114	411	55	127	314
Walton, Chi	95	390	53	120	308
Johnson, NY	121	444	89	131	295
Oquendo, STL	130	455	52	134	295
Mitchell, SF	126	441	83	129	293
Raines, Mtl	116	410	66	118	288

Au bâton (369 présences) — TGwynn, San Diego, 347; WClark, San Francisco, 338; LSmith, Atlanta, 322; Guerrero, St. Louis, 315; Grace, Chicago, 314

Points — HJohnson, New York, 89; WClark, San Francisco, 88; KMitchell, San Francisco, 83; Sandberg, Chicago, 83; Bonds, Pittsburgh, 82

Points produits — KMitchell, San Francisco, 110; WClark, San Francisco, 94; Guerrero, St. Louis, 90; E Davis, Cincinnati, 81; HJohnson, New York, 80

Coups sûrs — TGwynn, San Diego, 174; WClark, San Francisco, 164; Guerrero, St. Louis, 144; RAlomar, San Diego, 143; Sandberg, Chicago, 137

Doubles — Wallach, Montréal, 36; Guerrero, St. Louis, 35; HJohnson, New York, 34; WClark, San Francisco, 31; KMitchell, San Francisco, 29

Triples — RoThompson, San Francisco, 10; Coleman, St. Louis, 8; Roberts, San Diego, 8; Bonilla, Pittsburgh, 7; DaMartinez, Montréal, 7; TGwynn, San Diego, 7; VanSlyke, Pittsburgh, 7

Circuits — KMitchell, San Francisco, 40; G Davis, Houston, 31; HJohnson, New York, 31; E Davis, Cincinnati, 28; Strawberry, New York, 27

Buts volés — Coleman, St. Louis, 57; TGwynn, San Diego, 38; RAlomar, San Diego, 33; Young, Houston, 33; HJohnson, New York, 32

Lanceurs (11 décisions) — Darwin, Houston, 11-3; 786; 2-20

DeMartinez, Montréal, 14-4, 778, 3.01. Garrelts, San Francisco, 10-3; 769; 2-38; Fernandez, New York, 9-3; 750; 2-75; Bielecki, Chicago, 14-5; 737; 2-95

Retraits — DeLeon, St. Louis, 166; Belcher, Los Angeles, 161; Smoltz, Atlanta, 157; Hershiser, Los Angeles, 146; Cone, New York, 145

Victoires protégées — MaDavis, San Diego, 32; MiWilliams, Chicago, 31; Franco, Cincinnati, 28; Burke, Montréal, 26; JHowell, Los Angeles, 25

LIGUE AMERICAINE

SOMMAIRES

Oakland 003 020 000—5 7 2
New York 300 004 01x—8 11 1
 Moore (P, 16-8), Ma Young (7), Burns (7) et Hassey, Plunk (G, 5-4), McCullers (VP, 2) (7) et Geren: C: Oak — Canseco (10); NY — Balboni (15)

Texas 000 300 000—3 10 1
Minnesota 000 100 00x—2 7 1 0
 Jeffcoat, Russell (P, 5-4) (8), Rogers (8) et Petralli, Dyer (G, 3-3), Berenguer (9), Reardon (VP, 27) (9) et Harper

Baltimore 700 000 000—7 9 1
Cleveland 000 100 00x—4 6 1
 Ballard (G, 15-6), Olson (VP, 22) (8) et Melvin; Swindell (P, 13-4), Nichols (1), Olin (8) et Allanson; C: Cle — Belle 2 (6)

Chicago 001 000 000—1 6 1
Toronto 001 001 00x—2 7 0
 Dotson (P, 4-8) et Frisk, Key (G, 10-13), Ward (VP, 14) (8) et Whitt; C: Tor — Wilson (2)

Californie 000 300 010—4 10 1
Boston 000 000 000—0 4 1
 Abbott (G, 11-9) et Parrish; Dopson (P, 9-6), Harris (7) et Cerone; G—Abbott, 11-9; P—Dopson, 9-6

Seattle 013 100 020—7 11 0
Milwaukee 110 000 100—3 6 0
 R Johnson (G, 6-5), M Jackson (VP, 6) (7) et Valle; Peterek (P, 0-2), Crim (4), Fossas (8) et C O'Brien; C: Sea — Leonard (21), Griffey (15); Mil — Molitor (9)

Detroit 100 000 000—1 5 0
Kansas City 200 020 20x—6 11 0
 Alexander (P, 5-16), Nunez (8) et Heath; Gubica (G, 13-10), T. Leach (8), Montgomery (9) et Boone

Houston 101 320 001—8 13 0
Chicago 100 100 002—4 4 0
 Scott (G, 18-7) et Trevino; Sutcliffe (P, 13-11), Sanderson (4), Wilkins (7), Mi Williams (9) et Wrona; McClendon (9); C: Chi — Dw-Smith (8), Sandberg (26), Grace (13)

CLASSEMENT

Section Est	G.	P.	Moy.	Diff.
Baltimore	72	61	541	
Toronto	71	62	534	1
Boston	67	66	505	5
Milwaukee	66	69	489	7
Cleveland	62	70	470	9 1/2
New York	59	76	437	14
Detroit	47	88	348	26
Section Ouest				
Oakland	81	53	604	
Californie	78	54	591	2
Kansas City	77	55	583	3
Texas	68	62	523	11
Minnesota	67	65	508	13
Seattle	59	73	447	21
Chicago	56	76	424	24

Mardi, 29 août

Californie 4-5 Boston 8-13 (2e match, 8 manches, pluie)
 Oakland 19 New York 5
 Baltimore 1 Cleveland 3
 Chicago 2 Toronto 3
 Texas 4 Minnesota 2
 Seattle 5 Milwaukee 3
 Detroit 8 Kansas City 12

Mercredi, 30 août

Oakland 5 New York 8
 Californie 4 Boston 0
 Baltimore 7 Cleveland 4
 Chicago 1 Toronto 2
 Texas 3 Minnesota 7
 Seattle 7 Milwaukee 3
 Detroit 1 Kansas City 6

Jeudi, 31 août

LANCEURS PREVUS

Chicago (Rosenberg 4-9) à Toronto (Stieb 13-8), 12 h 35
 Seattle (Holman 5-7) à Milwaukee (Knudson 4-4), 14 h 30
 Californie (McCaskill 14-7) à Boston (Clemens 13-9), 19 h 35
 Baltimore (Johnson 4-2) à Cleveland (Farrell 7-13), 19 h 35
 Texas (Witt 10-11) au Minnesota (West 1-0), 20 h 05
 Detroit (Ritz 3-2) à Kansas City (Saberhagen 16-5), 20-35

Football

LIGUE CANADIENNE

Section Est	Mj.G.P.N.	Pp.Pc.Pts					
Hamilton	6	5	3	0	220	243	10
Winnipeg	8	4	4	0	214	194	8
Toronto	8	4	4	0	137	159	8
Ottawa	7	0	7	0	145	247	0

Section Ouest	G.	P.	Moy.	Diff.			
Edmonton	7	6	1	0	222	92	12
Calgary	8	5	3	0	225	208	10
Sask.	7	4	3	0	243	232	8
C.D.	7	2	5	0	182	203	4

Mardi
 Winnipeg 34 Toronto 6

Mercredi
 Saskatchewan à Edmonton, 21h30

Jeudi
 C. B. à Ottawa, 19h30

Vendredi, 1er septembre

Californie à New York, 19h30
 Seattle à Boston, 19h35
 Cleveland à Detroit, 19h35
 Minnesota à Toronto, 19h35
 Baltimore à Chicago, 20h30
 Oakland à Milwaukee, 20h30
 Kansas City au Texas, 20h35

LES MENEURS

MJAB	PCS	Moy.			
Puckett Min	127	512	60	173	338
Boggs Bsn	125	494	81	164	332
Lansford Oak	118	436	57	143	328
Sax NY	129	531	72	171	322
ADavis Sea	110	392	66	126	321
Yount Mil	130	497	79	158	318
Franco Tex	126	469	69	148	316
Browne Cle	121	470	64	148	315
Baines Tex	119	414	64	130	314
Greenwell Bsn	112	457	69	141	309

Au bâton (369 présences) — Puckett, Minnesota, 338; Boggs, Boston, 332; Lansford, Oakland, 328; Sax, New York, 322; ADavis, Seattle, 321

Points — RHenderson, Oakland, 94; McGriff, Toronto, 85; Boggs, Boston, 81; Sierra, Texas, 81; Yount, Milwaukee, 79

Points produits — Sierra, Texas, 92; Esasky, Boston, 90; Franco, Texas, 87; Mattingly, New York, 87; Carter, Cleveland, 85

Coups sûrs — Puckett, Minnesota, 173; Sax, New York, 171; Boggs, Boston, 164; Yount, Milwaukee, 158; Sierra, Texas, 155

Doubles — Boggs, Boston, 41; Puckett, Minnesota, 38; Bell, Toronto, 35; Reed, Boston, 35; Mattingly, New York, 33; Yount, Milwaukee, 33

Triples — DWhite, Californie, 12; Sierra, Texas, 11; PBradley, Baltimore, 10; Guillen, Chicago, 8; Yount, Milwaukee, 8

Circuits — McGriff, Toronto, 33; BJackson, Kansas City, 26; Carter, Cleveland, 26; Whitaker, Detroit, 26; Deer, Milwaukee, 25; Esasky, Boston, 25

Buts volés — RHenderson, Oakland, 61; Espy, Texas, 41; DWhite, Californie, 39; Sax, New York, 38; Pettis, Detroit, 34

Lanceurs (11 décisions) — Blyleven, Californie, 14-2; 875; 2-35; Swindell, Cleveland, 13-3; 813; 2-69; Gordon, Kansas City, 16-5; 762; 2-84; Saberhagen, Kansas City, 16-5; 762; 2-57; Williamson, Baltimore, 9-3; 750; 3-09

Retraits — Ryan, Texas, 243; Clemens, Boston, 173; Bosio, Milwaukee, 150; Gubica, Kansas City, 147; CFinley, Californie, 142; Moore, Oakland, 142

Victoires protégées — DJones, Cleveland, 30; Russell, Texas, 29; Plesac, Milwaukee, 28; Thigpen, Chicago, 28; Eckersley, Oakland, 27

JUNIOR MAJEUR

Séries éliminatoires

Demi-finale

Série A

Quatre de sept

Mercredi, 9 août

Sherbrooke 8 Jonquière 18
 (Jonquière mène 1-0)

Jeudi, 10 août

Jonquière 16 Sherbrooke 5
 (Jonquière mène 2-0)

Samedi, 12 août

Sherbrooke 2 Jonquière 9
 (Jonquière mène 3-0)

Dimanche, 13 août

Jonquière à Sherbrooke, remis, pluie
Mardi, 15 août
 Jonquière 8 Sherbrooke 6
 (Jonquière gagne la série 4-0)

Série B

Quatre de sept

Mardi, 8 août

Charlesbourg 8 Ste-Foy 1
 (Charlesbourg mène 1-0)

Mercredi, 9 août

Ste-Foy 5 Charlesbourg 11
 (Charlesbourg mène 2-0)

Jeudi, 10 août

Charlesbourg 7 Ste-Foy 8
 (Charlesbourg mène 2-1)

Samedi, 12 août

Ste-Foy 1 Charlesbourg 3
 (Charlesbourg mène 3-1)

Dimanche, 13 août

Charlesbourg 9 Ste-Foy 3
 (Charlesbourg gagne la série 4-1)

Finale

Quatre de sept

Vendredi, 18 août

Charlesbourg 6 Jonquière 1
 (Charlesbourg mène 1-0)

Dimanche, 27 août

Jonquière 3 Charlesbourg 5
 (Charlesbourg mène 2-0)

Mardi, 29 août

Charlesbourg 4 Jonquière 5
 (Charlesbourg mène 2-1)

Jeudi, 31 août

Jonquière à Charlesbourg, 20h
Samedi, 2 septembre
 Charlesbourg à Jonquière, 20h (si nécessaire)
Dimanche, 3 septembre
 Jonquière à Charlesbourg, 20h (si nécessaire)
Mardi, 5 septembre
 Charlesbourg à Jonquière, 20h (si nécessaire)

Samedi, 9 septembre

Championnat provincial
 LBJMEQ vs Montréal junior

JUNIOR REGIONAL

Série finale

Mardi, 22 août

Chicoutimi 0 Jonquière Ouest 7

Mercredi, 23 août

Jonquière Ouest 7 Chicoutimi 6

Dimanche, 27 août

Chicoutimi 9 Jonquière Ouest 3
 (Jonquière mène la série 2-1)

Lundi, 28 août

Jonquière Ouest 4, Chicoutimi 3
 (Jonquière Ouest mène la série 3-1)

Jeudi, 31 août

Chicoutimi vs Jonquière Ouest 19h30

BANTAM

Série finale (2 de 3)

Lundi, 28 août

Sags 15 Orioles K 9

Mardi, 29 août

Orioles K 9 Sags 2
 (Série égale 1-1)

Mercredi, 30 août

Sags vs Orioles 18h30 (Saint-Joachim)

En bref

La colère gronde à New York

Steinbrenner devient impopulaire

NEW YORK (AP) - La révolte gronde au Yankee Stadium.

Pour un troisième match d'affilée, la foule a scandé, clairement: «George doit partir».

Mardi soir, les cris de la foule ont été entendus durant la cinquième manche de 10 points des Athletics d'Oakland qui ont écrasé les Yankees 19-5.

Le pointage au tableau n'est

pas la seule chose à avoir embarrasé les Yankees. Ce qu'ils ont entendu dans les estrades a eu le même effet.

«George doit partir»

En 1973, George Steinbren-

ner et un groupe d'associés ont acheté les Yankees pour la somme de \$10 millions. L'équipe vaut maintenant plus de \$200 millions.

Il y a eu de bons échanges et Steinbrenner a dépensé

beaucoup d'argent pour obtenir des joueurs autonomes. En 1976, les Yankees ont remporté le championnat de la Ligue américaine et la Série mondiale lors des deux années suivantes.

Mais maintenant, après une décennie de gérants congédiés et de promesses non remplies, les amateurs essaient de chasser le constructeur de navires de Cleveland.

«Les amateurs paient pour leur billet et ils ont le droit d'exprimer leur opinion, a dit Steinbrenner. Je suis frustré, également. Je pensais que nous avions une équipe capable de compétitionner.

«Mais il faut regarder notre fiche. Nous n'avons pas remporté la Série mondiale dans la décennie mais dans les années 80, les Yankees présentent la meilleure fiche de toutes les équipes des ligues majeures.»

Cela n'a pas semblé impressionner les 27,751 personnes qui ont assisté au match des Yankees, mardi.

Ils retiennent seulement qu'il s'agit de la première équipe des Yankees depuis 1910-1919 à ne pas remporter la Série mondiale durant une décennie. Ils savaient également mardi que la fiche des Yankees était de 58-76.

Avant d'affronter Oakland, les Yankees avaient échangé John Candelaria en matinée et Sid Thrift, leur vice-président aux opérations baseball, avait démissionné dans l'après-midi.

Le 18 août, Steinbrenner a congédié le gérant Dallas Green et Bucky Dent, qui l'a remplacé, a perdu 11 de ses 13 premières rencontres.

Un mauvais rêve

«J'étais à Oakland l'an dernier et nous avons gagné, dit le voltigeur Luis Polonia. Tout se déroule comme dans un mauvais rêve.»

Dent, un des héros des Yankees à la fin des années 70, était le gérant de la filiale AAA des Yankees dans la Ligue internationale, Columbus.

«J'ai peut-être hâter l'arrivée de Dent, a dit Steinbrenner, mardi. C'est une situation difficile.»

Steinbrenner n'avait pas réalisé jusqu'à quel point les choses seraient difficiles quelques heures plus tard.

Après que les Athletics eurent compté 10 points à la cinquième pour prendre l'avance 13-3, Dent ne pouvait que tenir sa tête dans ses mains.

Les inscrits au défi Labatt Bleue

DEPARTS TERTRE NO 1
Samedi: Club Chicoutimi
Dimanche: Club Saguenay

Jonquière
DEPARTS

DEPARTS TERTRE NO 1
Samedi: Club Saguenay Jonquière
Dimanche: Club Chicoutimi

DEPARTS
TERTRE NO 10

06h52 J.-M. Gagnon, S
Gilles Paquet, S
Martin Rousseau, C
Claude Rousseau, LSTJ
07h00
Guy Tremblay, S
Robert Girard, S
Claude Lessard, C
Richard Gravel, S
07h08
Pierre Gilbert, MT
Claude Châteauneuf, C
Daniel Desbiens, BC
Marcel Labelle, BC
07h16
Maurice Girard, C
Joachim Girard, C
J.-G. Parise, S
Mario Roy, S
07h24
Michel Thiffault, C
Vincent Tremblay, C
Marcel Simard, PA
Michel Gagne, PA
07h32
Eric Boily, C
Alain Yacola, C
Gilles Plante, C
Louis Gagnon, C
07h40
Suzanne Lambert, Ed
Ghislaine Thériault, Ed
Sylvie Lefebvre, C
Ghislaine Mathieu, C
07h48
Lise Harvey, LSTJ
Lise Tremblay, LSTJ
Jocelyne Brousseau, C
Berthe Lemieux, C
07h56
Clermont Ouellet, S
Jacques Berubé, S
Pierre Allard, C
Norbert Allard, C
08h04
Marc Lamy, C
Gilles Lévesque, C
Jacques Pilon, S
Yvan Lévesque, S
08h12
Alain Bergeron, RQ
Bernard Bergeron, C
Serge Dufour, PA
Eric Gagnon, PA
08h20
Paul Hayes, C
Lee Nicolas, C
Felix Savard, C
Daniel Dufresne, C
08h28
Gerald Aubin, C
André Claveau, C
Marcel Tremblay, C
Réal Thériault
08h36
Guy Leblanc, S
Marc Tremblay, S
Alain Gagnon, STP
Jacques Lapointe, STP
08h44
Doris Noël, LSTJ
Edith Girard, LSTJ
Marie Roy, C
Denise Gagnon, S
08h52
Louise Aubin, C
Francine Letourneau, C
Josée Bellefleur, S
Danielle Parent, S
09h00
Vincent Tremblay, C
Roger Lefebvre, C
Germain Munger, C
André Ringuette, C
09h08
Denis Martel, S
Régis Fournier, STP
Pierre Pelletier, C
François Imbeault, C

12h00
Claude Brindley, C
Gaston Tremblay, C
Roger Boivin, LSTJ
Jean Boissonneault, D
12h08
Patrice Noël, C
Claude St-Laurent, C
J.-P. Biodeau, RQ
Jacques Beauséne, MB
12h16
Michel Roy, S
Luc Harvey, LSTJ
Harold Bonenfant, S
Robert Côté, S
12h24
Martin Côté, PA
Michel Girard, PA
Gilles Tremblay, RL
Adrien Chouinard, RL
12h32
Daniel Gilbert, C
Carl Brochu, C
Michel Martin, DM
Laurent Girard, DM
12h40
Rene Dufour, C
Ghislain Renaud, C
Christian Pelletier, Alpin
Michel Morin, Alpin
12h48
Guy Crepin, Alpin
Adelard Collin, Alpin
Louis Harvey, C
J.-M. Demondahare, C
12h56
Guy Lessard, Q
Christian Boily, Q
Richard Wauthier, C
Renald Tremblay, C
13h04
Georges Fortin, C
Stephane Nicolas, S
Jacques Gravel, R Q
Roger Linteau, R Q
13h12
Carl Dumas, PA
Mike Carson, PA
Denise Grenier, STP
Suzanne Boulay, STP
13h20
J.-E. Roy, C
Gilles Leveille, STP
Alain Tremblay, LSTJ
Bruno Harvey, LSTJ
13h28
Lise Martin, S
Josee-F. Simard, S
Denise Grenier, STP
Suzanne Boulay, STP
13h36
Denise Roy, S
Chantal Brassard, S
Lise Barrette, S
Pierrette Huot, S
13h44
Lucie Morin, S
Gaétanne Allard, S
Maryse Ferraris, S
Carmen Saucier, S
13h52
France Dumais, C
Helene Thériault, C
Helene Voisine, LSTJ
Dominique Harvey, LSTJ
14h00
Ginette Siros, C
Colombe Mèrette, C
Therese Simard, D
Julie Boissonneault, D
14h16
Invité
Invité
Invité
Invité
14h24
Invité
Invité
Invité

06h52
Bernard Larouche, PA
Guy Quirion, PA
Evans Aubin, S
Marc Ouellet, C
07h00
Noel Tremblay, C
Michel Gilbert, C
Marc Cyr, STQ
Alain Cyr, STQ
07h08
Sylvain Lapointe, S
Richard Lavoie, S
J. Pierre Blackburn, PA
Leopold Tremblay, PA
07h16
Laval Claveau, C
Gilles Grenon, C
Roland Laprise, D
Valmar Thibodeau, D
07h24
Bruno Jean, PA
André Brunet, PA
Jean Pedneault, S
Nicolas Bouchard, S
07h32
Remi Cardinal, C
Luc Tremblay, C
J. Guy Jean, C
Julien Gaudreault, C
07h40
Carol Laberge, PA
Raymond Potvin, PA
J. Pierre Gervais, S
Lucien Tremblay, S
07h48
Gaston Siros, S
Gilles Richard, S
René Emond, BC
Jean Bourque, BC
07h56
Lucien Aubert, S
Richard Gauthier, S
Claude Vaillancourt, S
Gerard Sénéchal, S
08h04
Gilles Michaud, S
P. Henri Turbide, S
P. Paul Dufour, S
Jean Harvey, S
08h12
Yvon St-Gelais, C
Bertrand Allard, C
Guy Bouchard, STQ
Reynald Bherrier, STQ
08h20
Roger Lavoie, S
Clermont Cormier, S
Bernard Savard, PA
Guy Gaudreault, PA
08h28
Serge Boucher, STP
Rock Gill, STP
Bernard Chretien, S
Normand Côté, S
08h36
Réjean Michaud, S
Laurent Girard, S
Mario Bernier, STP
Denis Charland, STP
08h44
Serge Champoux, S
Francis Rousseau, S
Ronnie McLeod, C
Denis Dallaire, C
08h52
Remi Gagne, S
Yvan Girard, S
Camil Dahl, PA
Ghislaine Dahl, PA
09h00
Gaelan Brassard, S
Dominic Martel, S
Henri Bouchard, S
André Maltais, S
09h08
André Couture, C
Jamil Maziald, C
Gilles Tremblay, S
Laurent Larouche, S

09h16
Gabriel Lapointe, C
Pierre Girard, C
Marc Dube, S
André Dube, S
09h24
Lucien Tremblay, C
Bruno Gagne, C
J. Guy Deschêne, MT
Jacques Pelletier, MT
12h00
Richard Caron, L
Georges Martin, L
Robert Turbide, S
J. Marc Tourigny, S
12h08
P. Albert Potvin, S
Pierre Tremblay, S
Roger Bouchard, PA
Normand Tremblay, PA
12h16
Marcel Maltais, C
Christian Desbiens, PA
Bernard Thiffault, S
Claude Villeneuve, S
07h32
Jocelyn Vaillancourt, C
Guy Desbiens, C
L. Marie Tremblay, C
Julie Lavoie, C
07h40
Benoit Gagné, S
Regent Gervais, S
Gilles Bernier, STQ
Richard Cloutier, STQ
07h48
Yves Gagnon, C
Donat Gagnon, C
Roland Neron, S
Réjean Neron, S
07h56
Real Duchesne, C
Theo Tremblay, C
J. Eudes Fortin, C
Lionel Gagnepuy, C
12h56
Yves Lechasseur, MT
Pierre Deschêne, LSTJ
Rene Allard, S
Louis Simard, S
08h12
Alfred Tardif, C
Carol Tardif, C
Pierre O'Reilly, C
Maurice Tremblay, C
08h20
Jocelyn Charest, S
Gaston Girard, S
Oscar Jean, BC
Francis Desbiens, BC
08h28
Yvan Tremblay, M. S
Gino Ruzzini, M
Claude Gote, S
Gerald Brassard, S
08h36
Serge Tremblay, S
Bernard Lavoie, S
Laurent Harvey, MT
Alain Boudreau, MT
08h44
Mario Bolduc, Chib
Yves Thibault, Chib
Paul Proulx, S
Laurent Dessureault, S
08h52
Paul Boivin, C
Eric Larouche, C
Michel Martel, D
J. Paul Page, D
09h00
Maurice Lamontagne, STP
Roland Martel, STP
Laurent Aude, C
Marc-Aurèle Tremblay, C
09h08
Roger Ouellet, C
Jean Tremblay, PA
Marius Fillion, C
Denis Boucher, C

Tournoi Golf Club Black Label
Dimanche le 3 septembre 89
Club Golf Le Ricochet
Chicoutimi

FÊTE DE RETRAITÉS
Employés Price
Syndicat S.C.T.P.
Polyvalente de Jonquière
Lundi 4 septembre 1989

LE GRAND ÉVÈNEMENT
Tournoi de Ballon Prisonnier
(Chasseur)
14-15-16 septembre 1989
Pavillon Sportif de l'UQAC
Informations: 545-5050

Inscriptions au Pavillon Sportif
de l'UQAC
6-7-8 septembre 1989
De 11h00 à 13h30
De 17h00 à 19h00



REJEAN BERGERON, agent distributeur Saguenay



McEnroe: un échec dur à avaler

NEW YORK (AFP, AP, Reuter) — L'Américain John McEnroe, tête de série numéro 4, a été éliminé au deuxième tour des Internationaux de tennis des Etats-Unis, hier, par le Néerlandais Paul Haarhuis, vainqueur en quatre sets, 6-4, 4-6, 6-3, 7-5 au stade de Flushing Meadow.

Haarhuis, 23 ans, a causé la première grosse surprise du tournoi grâce à un service et un coup droit extrêmement puissants qui ont souvent débordé l'Américain, quatre fois vainqueur de l'épreuve, qui comptait parmi les favoris.

«On peut accepter la défaite quand l'adversaire joue extrêmement bien, a déclaré McEnroe. C'est plus difficile à prendre quand on joue aussi mal que je l'ai fait. Celle-là est dure à prendre.»

McEnroe, qui s'était incliné en demi-finales à Wimbledon et qui pensait couronner une

dure année de labeur avec une belle performance aux Etats-Unis, était dégoûté de lui-même.

«J'ai travaillé dur pour remonter au quatrième rang mondial et je m'incline devant un gars que je n'ai jamais vu jouer, a-t-il ajouté. Je m'attendais à plus de moi-même.»

Haarhuis n'avait jamais tenté de se qualifier pour une épreuve du grand chelem avant de le faire pour l'édition 1989 des Internationaux de France.

«Je me sentais très bien. Je n'avais aucune pression, a dit Haarhuis. Tout ce que je devais faire était de bien jouer. Et c'est toute une sensation de vaincre un grand joueur comme John McEnroe.»

Au troisième tour, le Néerlandais affrontera le Porto-Ricain Miguel Nido, lui aussi issu des qualifications.

De son côté, l'Allemand de l'Ouest Boris Becker, tête de série numéro 2, s'est difficile-

ment qualifié pour le troisième tour en battant l'Américain Derrick Rostagno, 65e joueur mondial, en cinq sets, 1-6, 6-7 (1-7), 6-3, 7-6 (8-6), 6-3.

Becker, qui a sauvé deux balles de match au bris d'égalité du quatrième set, rencontrera au prochain tour le Tchèque Miloslav Mecir.

«J'avoue que je peux m'estimer quelque peu chanceux d'avoir remporté ce match, a dit Becker. Après avoir sauvé les deux balles de match dans le bris d'égalité, j'ai senti que Rostagno faiblissait. J'ai eu de la chance de gagner les deux derniers points décisifs et de revenir à égalité deux manches à deux. Dans le cinquième set, j'ai réussi le bris d'entrée. A partir de là, je savais que je ne pouvais plus perdre.»

Les deux numéros un du tennis mondial s'étaient succédés auparavant sur le court numéro 1. L'Allemande de l'Ouest Steffi Graf n'a mis que 43 minutes pour éliminer Nathalie Herremann, qui ne lui a pris qu'un jeu par set, et a été totalement débordée par les coups droits meurtriers de Graf.

«J'ai mieux joué ce mercredi, a avoué Graf. J'étais un peu plus calme et mon service fonctionnait beaucoup mieux, surtout sur la deuxième balle. J'étais toujours bien sur la balle et je jouais très juste.»

Lendl... après la pluie

Chez les hommes, le favori Ivan Lendl a eu plus de mal que Graf. Il a conclu victorieusement son match contre l'Uruguayen Diego Perez, interrompu la veille par la pluie alors que le Tchèque menait 2 sets à 0, 2 jeux à 0. Comme lors du deuxième set de mardi, l'Uruguayen se battait sur toutes les balles et réussissait de jolis points, mais Lendl serrait le jeu au bon moment pour s'imposer (6-4) au terme d'un match où il fut loin de son meilleur niveau. Il l'aura finalement emporté 6-1, 7-6 (7-1) et 6-4.

«Comme je suis actuellement en bonne forme, j'ai le sentiment que je suis capable de battre n'importe qui, a

commenté Lendl. Ce qui ne signifie pas pour autant que je sous-estime mes prochains adversaires. Contre Perez, j'ai eu une petite baisse de régime dans le deuxième set mais j'ai heureusement bien négocié le bris d'égalité.»

Finaliste malheureux à

Flushing Meadow en 1986 face à Lendl, Mecir, handicapé par des problèmes dorsaux cette saison, a écarté de sa route en trois sets l'Australien Mark Woodforde. Un résultat probant qui laisse augurer un match passionnant au tour suivant entre lui et Becker.

Sznajder passe, Laurendeau perd

NEW YORK (AP) - Les Canadiens Andrew Sznajder et Jill Hetherington ont quant à eux passé avec succès le cap du premier tour, mais le Québécois Martin Laurendeau a connu moins de veine.

Sznajder, de Toronto, a pris la mesure de l'Italien Diego Nargiso en quatre manches de 6-4, 6-4, 4-6 et 6-1 alors que Hetherington, de Peterborough, a défait facilement l'Italienne Sandra Cecchini, 6-0 et 6-3.

Laurendeau, de Ville Mont-Royal, s'est pour sa part incliné devant le Suédois Thomas Hogstedt en quatre sets de 7-6, 6-4, 2-6 et 6-3.

Le Torontois Gleen Michibata a également subi la défaite devant Miguel Nido de Porto Rico, 6-4, 4-6, 6-4, 6-3.

L'Américain Michael Chang (no 7), l'Espagnol Emilio Sanchez (no 12) et le Soviétique Andrei Chesnokov (no 16) sont également passés au second tour.

Navratilova en vitesse

Chez les dames, l'Américaine Martina Navratilova (no 2) n'a mis que 44 minutes pour battre en deux sets (6-1, 6-0) la Française Julie Halard, sans doute pour aller voir sa compatriote, rivale et amie Chris Evert, qui s'apprêtait à débiter son match sur le court central.

Evert, tête de série no 4, a battu en deux sets, 6-4, 6-1, sa compatriote Elise Burgin.

La prochaine adversaire d'Evert, six fois victorieuse de l'US Open, sera l'Argentine Patricia Tarabini, victorieuse de la Grecque Angeliki Kanellopoulou.

L'Espagnole Arantxa Sanchez, sixième favorite, a accédé au deuxième tour, tandis que l'Américaine Zina Garrison (no 5), la Bulgare Manuela Maleeva (no 7), la Tchèque Jana Novotna (no 11) et l'Australienne Hana Mandlikova (no 16) passaient à la troisième ronde.

CINQUIÈME ÉDITION
Tournoi Régional
de Wally-Ball
BLACK LABEL
 Les 22 - 23 septembre '89
 au Club de Racquetball de Chicoutimi

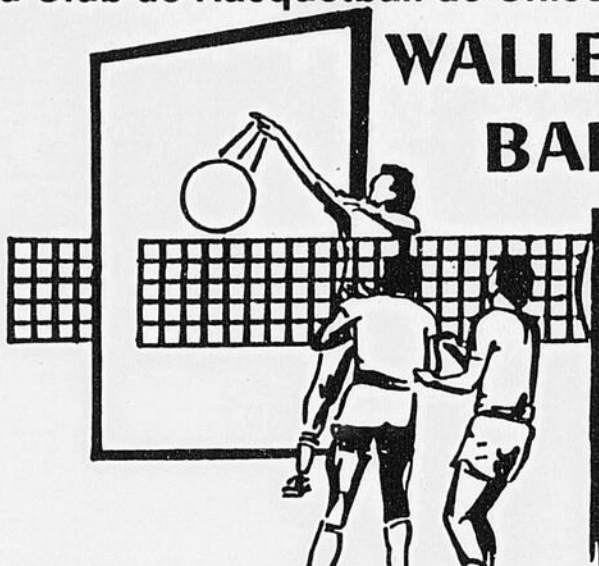

WALLEY BALL

Classe: Hommes A-B-C
Femmes A-B-C
Mixtes A-B-C

Bourses aux gagnants et finalistes.
Formez votre équipe.

N.B.: À gagner, 1 billet de saison au Valinouet.
Informations et inscriptions:
545-6622

42 - LE QUOTIDIEN, jeudi 31 août 1989

Soyez prudent!
 Portez votre ceinture de sauvetage!

50 bonnes raisons de prendre une 50

Votre ami: Jean-Guy Bergeron?

DISTRIBUTEUR: Labatt 50

CALENDRIER DU PÊCHEUR

Sagamie LE DEPANNEUR VERS GLACE

COKE-SPRITE CANETTES CAISSE 12 \$2.99 + TAXE

La liqueur au meilleur PRIX... chez Sagamie LE DEPANNEUR

PLUS DE \$10,000 EN PRIX!
 Super promotion estivale
 • 11 moteurs
 • 2 planches à voile
A GAGNER!
 Le tirage a lieu chaque vendredi dans le cadre de l'émission Pause Soleil à CJPM-TV, en collaboration avec:
 Coca-Cola SPORTS

Détails disponibles chez votre dépanneur Sagamie.

T'as un ami bien d'bon heure ou 24 heures!

DATES	Vos meilleurs moments de pêche!				
31 SEPT.	6h30	10h00	13h00	19h30	
1 SEPT.	7h30	10h30	13h30	20h00	
2 SEPT.	8h00	10h00	14h00	20h00	



LA MAZDA 626: PUISSANTE ET SPACIEUSE.

VOICI LA 626 1990 DE MAZDA

La Mazda 626 joue admirablement bien sur tous les tableaux. Les performances de son nerveux moteur de 2,2 litres et le raffinement de sa tenue de route peuvent combler les pilotes les plus exigeants.

En même temps, c'est aussi une voiture qui sait gâter ses passagers.

Elle offre amplement de place pour accueillir 5 personnes en tout confort, des portières s'ouvrant largement pour un accès facile et un champ de vision absolument panoramique. En fait, la Mazda 626 est une superbe familiale qui comporte une foule de caractéristiques bien pensées et pratiques, comme une banquette arrière à dossier divisé 60/40 qui se replie pour permettre le transport de grands articles... des skis, par exemple.

De plus, sa suspension TTL brevetée assure une douceur de roulement inégalée, même sur route cahoteuse.

Ajoutez à cela la meilleure garantie de l'industrie et vous verrez à quel point la Mazda 626 est assez souple pour convenir à toute la famille. Faites-en l'essai au plus tôt.

LA QUALITÉ MAZDA S'APPUIE SUR LA MEILLEURE GARANTIE DE L'INDUSTRIE.



BERLINE GRAND TOURISME LX



BERLINE SPORT LX

mazda

Chicoutimi Automobiles (1986) Inc. — 545 Boul. du Royaume Ouest, 545-6555
 Jonquière — Garage Bouchard Et Frères Enr. — 2036 St-Dominique, 547-6624
 Alma — Alma Mazda — 695 Du Pont Sud, 668-4581

Le Valinouët perd «son» million

CHICOUTIMI (SB)—Tant et aussi longtemps que la survie de la station de ski Le Valinouët ne sera pas assurée, les membres du conseil d'administration retirent, temporairement, leur appui moral au projet du centre de ski du mont Edouard.

Car les dirigeants de la station de ski de Falardeau ont obtenu la confirmation, hier matin, du ministre Lucien Bouchard qu'ils ne recevront pas la subvention d'environ \$1 million tant escomptée.

Et qu'en pensant obtenir cette somme d'argent, ils ont investi pour un remonte-pente.

Donc, au cours de l'assemblée générale annuelle de la station, hier, la grande majorité des 250 membres réunis dans un hôtel de Chicoutimi a appuyé la résolution du nouveau membre du conseil d'administration, Rodrigue Bégin à l'effet de retirer l'appui au mont Edouard.

«Nous venons de connaître une bonne saison de ski (1988-89) et nous avons obtenu un

faible support financier. Sur un montant de \$200,000, cela représente uniquement 5,000 skieurs qui iront skier ailleurs à deux reprises et nous perdons tout ce support», explique Rodrigue Bégin.

«Nous croyons donc que cette situation prouve que le



Stéphane Bégin

Valinouët ne peut supporter la compétition. Et nous avons connu une bonne saison. Tout ce que nous pouvons faire de cette somme de \$200,000, c'est de se tenir propre. On ne peut rien améliorer à la station et nous aurions besoin d'investir de \$3 à \$4 millions».

«D'autre part, tout le monde a été élégant dans le dossier du mont Edouard et le temps n'est plus à l'élégance maintenant», reprend-t-il.

Le président de cette assemblée, Gaétan Boivin (il ne l'est plus étant donné qu'il n'a pas été réélu au CA), a donné sa version des faits aux membres de l'assemblée.

«Nous devons prendre une décision sur notre appui au dossier du mont Edouard. Des gestes doivent être posés rapidement.»

On laisse d'ailleurs entendre que le développement du mont Edouard se ferait, en quelque sorte, sur le dos du Valinouët.

On semble associer le refus de cette subvention à l'arrivée du mont Edouard.

Le président du conseil d'administration du mont Edouard, Lucien Martel, était un spectateur attentif, hier soir. «Qu'il retire leur appui moral, ne change rien à notre dossier.

«Sauf que l'on semble faire

le lien entre le refus de la subvention et l'arrivée du mont Edouard. Ça ne peut pas être la cause. Je trouve que c'est triturer ou aller loin à l'intérieur de cette relation», d'indiquer Martel.

«Nous voulons collaborer avec les gens du Valinouët, car nous voulons aller chercher des gens de l'extérieur».

Lucien Martel considère, d'autre part, que l'ouverture du mont Edouard ne devrait pas nuire à la clientèle du Valinouët. «L'arrivée d'une autre station de ski entraîne une augmentation sensible de la clientèle. Ça devrait amener environ 50,000 jours/ski par année et nous en avons besoin de 60,000. On va aller en chercher un peu», ajoute Martel.

Parlant des élections, mis à part Bégin, Yves Hébert et Michel Miron ont aussi été élus, alors que le président du conseil d'administration, Gaétan Boivin n'a pas réussi à se faire réélire.

Blue Jays 2 White Sox 1

TORONTO (AP)—Nelson Liriano a réussi un simple à l'entre-champ après deux retraits en sixième manche pour mener les Blue Jays de Toronto à une huitième victoire de suite, hier, au compte de 2-1 contre les White Sox de Chicago.

Ernie Whitt a entrepris la manche avec un double sur la clôture du champ droit. Le partant des White Sox, Richard Dotson, a retiré Tony Fernandez sur des prises et il a éliminé Kelly Gruber avec un ballon au deuxième but, avant que Liriano ne pousse Whitt au marbre avec le point de la victoire.

Les Blue Jays ont inscrit un nouveau record d'équipe avec 19 gains en août.

La victoire a permis aux Jays de se maintenir à une partie des Orioles de Baltimore, les meneurs de la section Est de la Ligue américaine.

Jimmy Key, 10-13, a donné un point sur quatre coups sûrs.

Vendredi, à 17h30

CAVA CHAUFFER

sur le câble

Victoire sur Laura Randmaa à Repentigny

Mélanie Bernard tient sa revanche

REPENTIGNY (SE) - Si Laura Randmaa pensait revivre, hier, à Repentigny, un autre petit match tranquille contre Mélanie Bernard, elle a eu droit à la surprise de sa vie.

Mélanie Bernard a poursuivi sa marche aux Internationaux de tennis junior de Repentigny, hier, en disposant de Randmaa en deux manches de 7-6 (7-5) et 6-1.

Randmaa est la championne canadienne des 18 ans et moins. Il y a quelques semaines, elle avait eu raison de Mélanie Bernard en deux manches de 6-0 et 6-0. L'Ontarienne se trouve parmi les dix premières au classement canadien féminin. A Repentigny, elle était la sixième favo-

rite. Hier, l'histoire a été bien différente. En gagnant, Bernard a atteint la ronde quart-de-finale de cette compétition internationale.

La jeune fille de Jonquière, qui vient d'enlever le titre canadien des 16 ans et moins, comptait surtout dominer Randmaa entre les deux oreilles. C'est exactement ce qu'elle a fait. Après avoir gagné le bris d'égalité du premier set par 7-5, elle a surveillé sa rivale perdre tranquillement sa concentration. En seconde manche, la perdante est devenue plus préoccupée à lancer sa raquette qu'à retourner les balles.

Seulement deux Canadiennes ont atteint la ronde quart-de-finale du tournoi de Repentigny. Mélanie Bernard a été la première à le faire. Elle a ensuite été imitée par Monica Mraz, une Ontarienne,

qui a battu Yeon-Hwa Yoo, de la Corée du Sud.

Mélanie Bernard disputera maintenant la victoire à Sophie Albinus. Cette jeune fille du Danemark est la troisième favorite des Internationaux.

En double, Mélanie Bernard et Jennifer Kalnitsky ont disposé de Stephanie Tibbits et Jana Nejedly, hier après-midi. Elles joueront contre les principales favorites, aujourd'hui.

Sport-éclair

Intermédiaire

La Bleue a finalement vaincu la Budweiser en demi-finale de la Ligue de baseball intermédiaire Labatt de Chicoutimi. Les vainqueurs ont dominé le cinquième et dernier match par 7-2, au profit de Maurice Gauthier. Une poussée de quatre points en sixième manche a été le fait saillant de la rencontre. Le revers a été inscrit au dossier d'Alain Bilodeau.

Dans le quatrième match de la série, la Bud était restée en vie grâce à un gain de 2-1. En huitième manche, un but sur balles à Harold Boily avec les coussins tous occupés avait produit le point gagnant. La finale de la ligue opposera donc la Bleue à la 50. Elle débutera lundi prochain, au terrain du parc de la Colline.

Pépés

Le tournoi à la ronde de la Ligue des Pépés Labatt a pris fin, cette semaine, quand le

Benjy a disposé du Sagamie d'Anjou, 4-3, et que le Gailuron a eu raison du Laurent-Lapointe, 12-11. En finale, le Gailuron jouera contre le Benjy, mardi prochain, à 19h30, au terrain du secteur Hamel et Fradette.

Football

Le demi offensif Kevin Mack, des Browns de Cleveland, a plaidé coupable hier à une accusation réduite d'usage de cocaïne.

Mack, 26, a été inculpé, le 10 juillet, pour possession et vente de cocaïne, trafic de drogues et possession d'armes criminelles - l'automobile dans laquelle il a été arrêté, le 28 juin.

L'accusation a été réduite au seul usage de cocaïne à la suite de l'enquête policière. Les trois autres chefs d'accusation seraient abandonnés.

Mack est passible d'une peine d'emprisonnement allant jusqu'à 18 mois et d'une amende maximale de \$2,500.



Club de Hockey les Saguenéens inc.

DATES DES PARTIES HORS-CONCOURS:

Vendredi, 1er septembre:	Granby à Chicoutimi	20h00
Vendredi, 8 septembre:	St-Hyacinthe à Chicoutimi	20h00
Dimanche, 10 septembre:	St-Jean à Chicoutimi	19h30
Dimanche, 17 septembre:	Laval à Chicoutimi	19h30

ATTENTION... ATTENTION...

AUX DÉTENTEURS DE BILLETS DE SAISON DE L'AN DERNIER!

Vous avez jusqu'à ce soir pour renouveler votre billet de saison.

- Evitez les files d'attente de dernières minutes... arrivez tôt.
- Si vous avez déjà votre billet, vous présenter aux portes Est ou Ouest.
- Ceux qui ont déjà réservé leurs billets de saison, peuvent les réclamer au Centre Georges-Vézina le plus tôt possible.

Supportez votre équipe, les Saguenéens ont besoin de vous

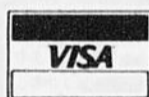

549-9489

Le Carnaval-Souvenir, j'y tiens 1890-1990

Participez au cocktail des retrouvailles le 6 septembre à la Pulperie de Chicoutimi
Un événement à ne pas manquer

Président d'honneur
en collaboration

de l'Ordre du Fanal
M. Guy Lessard,

vice-président exécutif de Provigo

Seront également présents:

- M. Jeannot Harvey (Cegerco)
- M. Artur Walfh
- M. René Guimond
- M. Raymond Lapointe
- M. Réjean Tremblay (La Presse)
- M. Jacques Bourbeau
- M. Fernando Bérardini
- M. Jacques Bélanger
- M. Sylvain Labarre (Cossette Communication)

Pour informations et pour obtenir vos billets, vous pouvez contacter:

M. le maire Ulric Blackburn
M. Alex Tremblay au siège social de Provigo
Supermarchés Provigo du Saguenay-Lac-St-Jean
Toutes les banques et caisses populaires de Chicoutimi
Les stations de radio et de télévisions du Saguenay
Tous les bons restaurants et hôtels du Saguenay
M. Paul Albert de Paco
M. André Gauthier du Groupe Multivie
M. Claude Gauthier de Merrill Lynch
M. Ronald Tremblay de Place du Royaume

M. Jean-Guy Villeneuve, président du chantier du Père Alex
M. Yves Michel Garant, architecte paysagiste
M. Rodrigue Bégin, Studio B.L.M.
M. Yvon Gagnon de la Commission Scolaire Valin
Les tabagies de Chicoutimi
M. Gaston Maziade, revue Coup d'Oeil
M. René Girard, conseiller municipal
M. Guy Byatt, Sidac de Chicoutimi
Mme Renée Dassylva, Cie Seagram

Bureau du Carnaval Souvenir: 543-4438

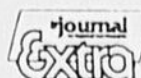

Développement de dernière heure

Sorella étudie une autre offre d'achat

MONTREAL (SE) — La saga de l'hippodrome Sorella a connu un nouveau rebondissement, en fin d'après-midi, hier, quand les hommes à chevaux toujours à Jon-



Serge Emond

quière ont reçu un communiqué les invitant à demeurer sur place encore 72 heures. «Des négociations sont présentement en cours entre de futurs propriétaires potentiels et Eliot Sorella», disait le court avis écrit.

Sorella a lui-même confirmé la nouvelle par la suite.

«Je négocie présentement avec des personnes qui désirent conserver les courses attelées à Jonquière», a dit Eliot Sorella. Je préfère ne pas donner de noms. Je ne parle pas pour rien, comme le font d'autres personnes. Je ne veux pas créer de faux

espoirs.

«Je peux dire qu'un groupe m'a contacté déjà deux ou trois fois. Je les ai déjà rencontrés. Ils m'ont proposé quelque chose qui, pour le moment, me semble acceptable.»

Selon Eliot Sorella, le dossier de l'hippodrome de Jonquière sera réglé au plus tard samedi.

«Ca va prendre un bord ou l'autre», a-t-il ajouté.

«Je répète que je ne suis pas contre la présentation de courses à Jonquière. Au contraire. Il y a cependant un prix à payer.»

Se tournant ensuite vers le fait que certains hommes à chevaux ont déjà quitté les installations de Jonquière et que des bêtes ont pris le chemin des abattoirs, Eliot Sorella a émis l'opinion que ces départs ne changent rien à la situation.

«Si cent chevaux sont allés à l'abattoir, c'est parce qu'ils ne pouvaient pas courir ailleurs», a soutenu Sorella. Les gens qui sont partis auraient peut-être dû le faire auparavant. Je pense que les bons propriétaires sont encore prêts à demeurer à Jonquière. Une



Eliot Sorella

chose va les ramener: l'argent...»

En après-midi, malgré la gravité de la situation, le directeur-général de la piste, Bruce Tremblay, conservait un certain espoir.

«On ne sait jamais ce que réserve l'avenir», a-t-il dit...

A l'hippodrome Sorella

Un véritable exode...

JONQUIERE (SE) — Pendant que son cheval prenait le chemin des abattoirs, un jeune garçon pleurait à chaudes larmes...

La scène se passait hier, aux installations de l'hippodrome Sorella, à Jonquière.

Avant d'apprendre qu'Eliot Sorella étudiait une nouvelle proposition d'achat de son hippodrome, hier après-midi, plusieurs hommes à chevaux profitaient de la journée pour ramasser leurs affaires et quitter les lieux.

L'hippodrome de Jonquière ne respirait pas la joie de vivre, au lendemain du refus d'Eliot Sorella de louer la piste à Robin Tremblay et Clarence Tremblay. Il était plutôt la scène d'un véritable exode...

«C'est la mort dans l'âme, a résumé Maximilien Bradett, le président des hommes à chevaux. On assiste à la disparition d'une industrie sans bouger.»

Sans bouger est une façon de parler. Certains hommes à chevaux ont déjà décidé de tenter leur chance ailleurs.

Par exemple, 26 chevaux devaient prendre la direction de Sudbury au cours des dernières heures. Onze coursiers de Jonquière sont présentement inscrits au programme qui doit être

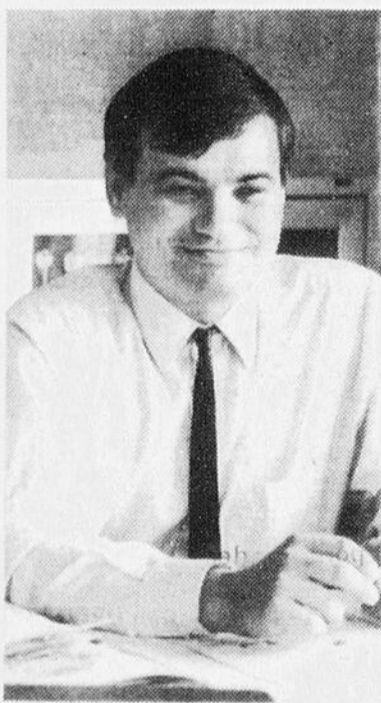

Bruce Tremblay

présenté à cet endroit, samedi.

Gilles Dion, Edmond-Louis Bouchard, Maurice Darveau et Lucien Gobeil sont parmi les hommes à chevaux qui parlaient de se tourner vers Sudbury, hier.

«Je pars pour un mois, a précisé Gilles Dion. Si j'aime ça, je resterai. Il y a 26 chevaux qui partent.»

D'autres bêtes ont eu moins de chance. Elles ont été di-

rigées rapidement vers les abattoirs.

Pourquoi une solution aussi drastique? Pourquoi ne pas simplement vendre ces chevaux? «Plusieurs propriétaires préfèrent cette solution au fait de ne pas savoir dans quelles mains pourraient se retrouver leurs chevaux», a expliqué Bruce Tremblay, le directeur-général de l'hippodrome.

«Voir partir ces chevaux était particulièrement triste», a repris Bradett.

Ce dernier, comme d'autres hommes à chevaux, ne sait pas encore où il déménagera ses pénates si les actuelles discussions pour la vente de l'hippodrome obtiennent les mêmes résultats que la proposition de location de la piste faite par Clarence et Robin Tremblay.

«Je me dirigerai probablement vers Québec ou Trois-Rivières, a-t-il dit. Tout vient à point à qui sait attendre.»

«Je ne comprends pas toujours l'absence des autorités municipales dans ce dossier. A mon avis, il y a un manque majeur à l'hippodrome au cours des sept dernières années. Nous aurions eu besoin d'un bon promoteur.»

Pour un joueur robuste

Gaston Drapeau magasine déjà

CHICOUTIMI (SE) — Le camp d'entraînement des Saguenéens de Chicoutimi est vieux d'à peine une semaine et Gaston Drapeau a déjà entrepris de magasiner chez les autres formations de la Ligue junior majeur du Québec.

Drapeau est présentement à la recherche d'un hockeyeur capable de s'imposer physiquement. Il effectue des démarches en ce sens.

Il a d'abord dirigé son attention vers les Draveurs de Trois-Rivières. Il a tenté d'obtenir le défenseur Guy Lefebvre, en début de semaine. Sans succès...

«J'ai besoin d'un gars capable de seconder Sébastien Lavallière», a précisé Drapeau, hier, avant de dire qu'il poursuivra ses recherches au cours des prochains jours.

Drapeau a répété que les nouveaux visages font bien depuis le début du camp mais que certains vétérans sont



Gaston Drapeau

décevants.

«Si les joueurs qui se disent robustes ne le montrent pas, je devrai regarder ailleurs», a-t-il aussi dit.

Chez les Cascades

La collectivité passe avant tout

JONQUIERE (SB) — Les entraîneurs des Cascades du Saguenay-Lac-Saint-Jean ont mis les cartes sur table avec les porte-couleurs de l'équipe, au cours d'une réunion.

«Nous devons définir la façon de fonctionner de tous et chacun, afin que les agissements des hockeyeurs se dirigent vers un même but», explique d'abord l'entraîneur-chef, Ghislain Vigneault.

Il a été évidemment question de l'importance des joueurs au sein de la formation. «Il a été question des rôles offensifs et défensifs. Nous avons aussi abordé la discipline et le fait que les joueurs doivent d'abord penser à l'équipe avant toute chose», reprend le mentor de la formation midget AAA.

Penser à l'équipe, ce sera, en partie, une nouvelle attitude à prendre pour certains. «Au sein de leur équipe bantam ou midget BB, ils étaient tous des vedettes. Nous avons réunis les meilleurs éléments de ces formations. La mentalité doit donc changer. Ils doivent s'habituer à tout donner durant 30 secondes au lieu de jouer 30 minutes par match», estime Vigneault.

Ce dernier, en compagnie de Pierre Boudreault, Jacques Hébert et Pierre Côté, a aussi fait comprendre aux joueurs que «nous avons une grosse coche en dessous des autres formations, en ce sens que nous n'avons que du BB et du CC à l'intérieur de notre région. Il n'y a pas de AA. Les gars doivent donc combattre et



Ghislain Vigneault

doivent compenser par un fort esprit d'équipe et ils doivent jouer pour l'équipe», indique l'entraîneur-chef.

Au filet

Le statisticien de l'équipe, Stéphane Leroux, a eu une mauvaise surprise, hier soir. Au moment où il s'appropriait à quitter le vestiaire de l'équipe, vers 21h00, il s'est aperçu qu'il avait été enfermé à l'intérieur. Il a été obligé de faire appel au préposé à l'équipement, «Dan», afin de l'aider. Tout le monde a bien ri...

Le docteur des Cascades, Serge Champoux, a passé tous les hockeyeurs au peigne fin. Un examen médical intéressant. Ca donne une meilleure idée aux entraîneurs...

Bérubé ne prend rien pour acquis

JONQUIERE (SB) — Même si Martin Pouliot ne pourra aider son équipe ce soir, Donald Bérubé et les Voyageurs de Jonquière savent fort bien que les Alouettes de Charlesbourg ne donneront pas le prochain match.

«L'absence de Pouliot n'aidera certainement pas



Stéphane Bégin

Charlesbourg. Mais c'est bon pour nous autres, ça c'est évident. Ils perdent un gros morceau, mais il ne faut tout de même rien prendre pour acquis.

«Nous avons dû travailler beaucoup en l'absence de Joey Lessard et Richard Leduc et ce sera la même chose en ce qui concerne Charlesbourg, ce soir», pense Donald Bérubé, en prévision du quatrième match de la série fi-

nale quatre de sept de la LBJMEQ, disputée ce soir au stade Henri-Casault de Charlesbourg.

Poursuivant sur la série, le mentor des Voyageurs avoue qu'elle n'est plus la même à 2-1 (en faveur des Alouettes). «Je m'attends à une autre rencontre serrée, comme ça a été le cas depuis le début de cette finale. Mais il est certain que Charlesbourg ne nous donnera rien», ajoute-t-il.

Si Steeve Gingras officiera au monticule des Alouettes, Bérubé ne sait vraiment pas quoi faire. «Ce sera Stéphane Dufour ou Pierre Cliche. Tout dépendra de l'état du bras de Dufour. De toute façon, nous allons jouer certainement samedi et peut-être dimanche. Il faudra revenir avec un ou l'autre», explique Donald Bérubé.

De son côté, Danyel Paquet s'attend à un bon match de baseball. Mais il n'a pas voulu tellement s'attarder à cet aspect.

Paquet s'en est pris encore une fois aux dirigeants de la

LBJMEQ. «Je viens à peine de décompresser, près de 24 heures après le match. Il faut que les dirigeants bougent et pour le match de samedi. L'arbitrage est pourri à Jonquière et tout le monde le répète depuis des années», mentionne l'entraîneur des Alouettes.

«Ce qui est déplorable, c'est que les dirigeants vont être à

Jonquière samedi, une fois que le mal est fait et qu'un joueur a été blessé (Pierre René aurait reçu un projectile au visage de la part d'un spectateur).

«J'espère qu'ils vont s'organiser pour nous amener, et à Jonquière et à Charlesbourg, des arbitres neutres de Sherbrooke ou Trois-Rivières

pour la balance de la série. D'une autre ville, mais neutres. La formule doit changer», de dire Paquet.

Il semble bien, d'autre part, que le voyage organisé pour Charlesbourg ne fonctionnera pas. Il n'y a pas assez eu de réservations. On en voulait une cinquantaine, ce qui n'a pas été le cas...

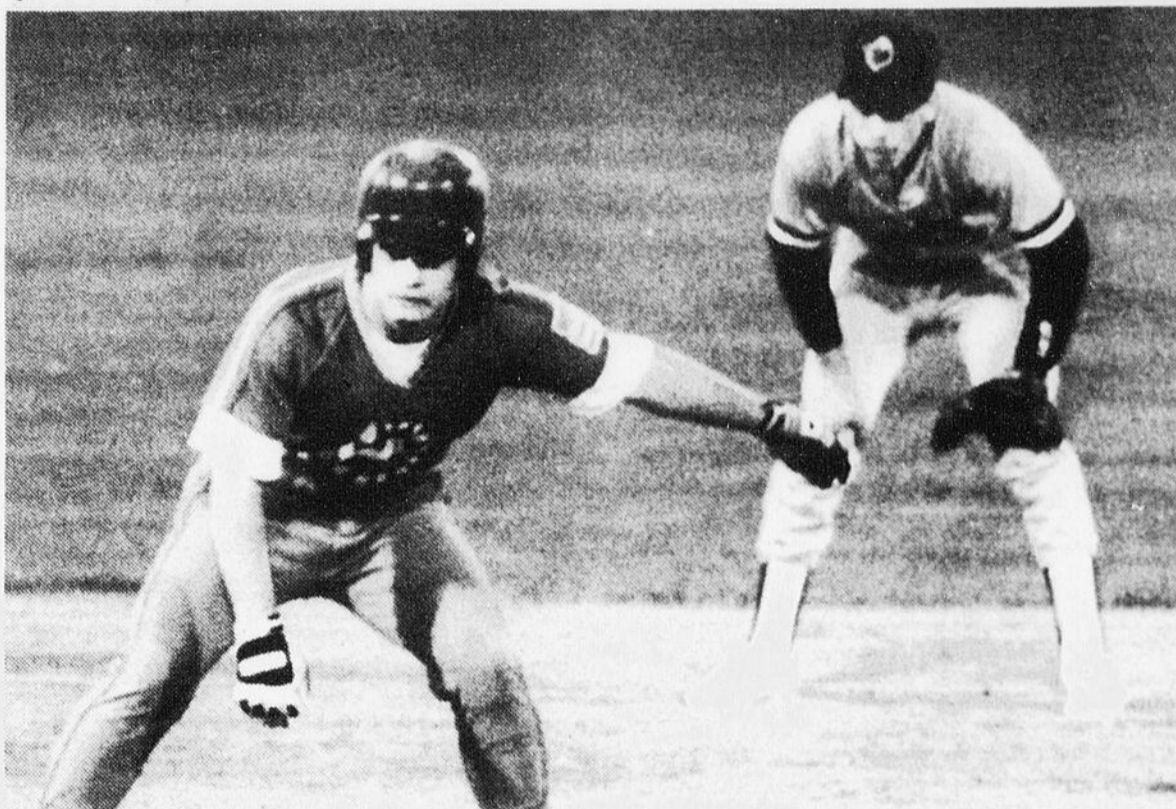

BONNE AVANCE - Après avoir atteint les coussins, mardi soir, Guy Tremblay s'est assuré de prendre une bonne avance au premier

but. Le quatrième match de cette série finale a lieu ce soir.

(Photo Rocket Lavoie)

Rapido

Trou d'un coup

Si la grande majorité des golfeurs rêvent toujours au moment où ils réaliseront un trou d'un coup, Georges Fortin peut se vanter d'en compter deux à son dossier. Le second a été réussi hier, au club Chicoutimi.

Après les orages, Georges Fortin est parvenu à loger sa petite balle dans la coupe du neuvième trou en un seul coup. Pour y arriver, il a utilisé un fer 3. C'était son deuxième exploit du genre à cet endroit en carrière. Hier, il était accompagné de Pierre Pelletier, Pierre O'Reilly et Jean-Eudes Fortin.

Finale du junior

L'Ultramar de Jonquière Ouest et le Junior de Chicoutimi ont été incapables de jouer le quatrième match de la série finale de la Ligue régionale de baseball junior, hier, en raison de la pluie. Le match doit être repris au terrain Kénogami, ce soir.

Dards

La Ligue de dards Saint-Jean-Baptiste est sur le point de débiter une nouvelle saison. Pour cette raison, ses responsables annoncent que les inscriptions seront ac-

ceptées lundi, à compter de 19h30. Ce circuit est mixte. Pour obtenir des détails ou s'inscrire, il faut parler à Guy Dumas (549-9630) ou à Jacqueline Deschênes (543-0196).

Motos et quatre roues

Malgré toutes les histoires qui entourent présentement l'hippodrome Sorella, cet endroit sera quand même le théâtre d'un championnat provincial de motocyclettes et de quatre roues, dimanche prochain, à compter de 13h00. Sanctionné par la Fédération québécoise des clubs motocyclistes associés, l'événement attirera à Jonquière les meilleurs compétitions des niveaux junior et expert.

Pour la moto, les classes 250, 600, 750 et speedway sont au programme. Pour les quatre roues, les catégories 250 et 500 seront offertes aux amateurs. Près de 100 coureurs sont attendus. Les meilleurs devraient être Jean Bourret, Normand Pilote, Donald Beauvais, Ronald Beauvais, Jean Désormeaux, Pierre Désormeaux, Daniel Moreau et Daniel Tétreault. Environ 30 départs sont prévus. En cas de pluie, le programme sera repris le 4 septembre.

Jean Hamelin suspend Paquet pour un match

JONQUIERE (SB) — Le gérant-général de la Ligue de baseball junior majeur élite du Québec (LBJMEQ), Jean Hamelin, n'avait nullement l'intention de laisser passer les frasques de l'entraîneur-chef des Alouettes de Charlesbourg, Danyel Paquet et a suspendu ce dernier pour un match, soit la rencontre de ce soir à Charlesbourg.

On se souvient que Paquet a été expulsé du match de mardi soir, à Jonquière, pour avoir trop ouvertement critiqué une décision de l'arbitre Mario Simard.

Paquet a même poussé l'audace de revenir sur le terrain, encore pour enguirlander l'arbitre Simard, en huitième manche. Un endroit où il n'avait nullement affaire.

«Il n'y échappera certaine-

ment pas. J'ai analysé la situation et je considère qu'il n'avait pas affaire à revenir sur le terrain après avoir été expulsé», a expliqué Hamelin, pour justifier sa décision.

«Par contre, par sa présence, il a peut-être aidé à calmer ses gars, mais expulsé du match, il ne doit pas y revenir.»

Afin de rendre la meilleure décision possible, Jean Hamelin a d'ailleurs discuté du dossier en compagnie du président Jean Fortin et de l'appointeur des arbitres, Michel Beaudoin.

En plus de cette suspension, la direction des Alouettes de Charlesbourg doit décider entre une suspension de trois matchs ou \$50 d'amende en raison de l'expulsion.

Il serait surprenant que l'équipe décide de ne pas payer. Charlesbourg dispute tout de même la finale de la LBJMEQ aux Voyageurs de Jonquière.

Quant à Donald Bérubé, entraîneur des Voyageurs, Martin Dowe, entraîneur-adjoint des Alouettes, ils doivent opter pour une amende de \$25 ou une suspension d'un match. Dans le cas de Bérubé, le chèque est déjà fait.

En ce qui concerne les joueurs Martin Pouliot et Martin Parrot, ils écoperont automatiquement d'une suspension d'un match. Ils ont aussi été expulsés de la rencontre de mardi.

Pouliot a contesté une décision en huitième manche, alors que Parrot s'en est pris aux spectateurs avec un bâton.

Index-sport

- Candelaria sent la fin — Page 39
- Valinouët: réunion houleuse — Page 44
- Bernard gagne encore — Page 45

Tournoi de balle Provigo
2 et 3 septembre
Stade Kénogami

MOLSON
Une commandite de votre ami Jean-Hugues Tremblay



COLLE
LEPAGE

POUR VOS RÉNOVATIONS

**Cheminées
Sécurité Ltée**

Garantie
Cheminées Sécurité Ltée garantit sa cheminée préfabriquée, modèle S-2100, en acier inoxydable pour une période de 10 ans à partir de la date d'installation.

Avec la
S-2100
"on ne joue
pas avec le
feu"

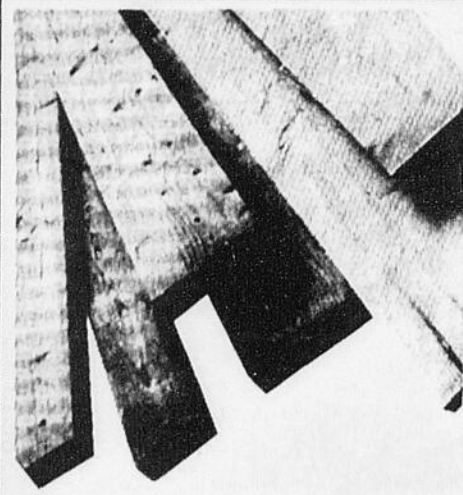

**Bois d'épinette, 1ère qualité
plané, 4 faces**

2" x 3" x 8':	\$0.88	le morceau
2" x 4" x 8':	\$1.58	le morceau
2" x 4" x 12':	\$2.48	le morceau
2" x 8" x 8':	\$3.48	le morceau
2" x 8" x 10':	\$4.28	le morceau
2" x 8" x 12':	\$5.18	le morceau
2" x 8" x 14':	\$6.08	le morceau
2" x 8" x 16':	\$6.88	le morceau

**Feuille
de cèdre
aromatique**

Feuille de
4' x 8'

\$24⁶⁸

chaque
CanWel

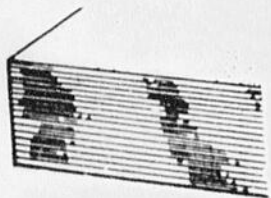

Panneaux fibre de bois

\$4⁸⁸

la feuille
4 pi. x 8 pi.

Intérieur
Extérieur



RENAISSANCE

Porte-patio 5 pieds

\$538

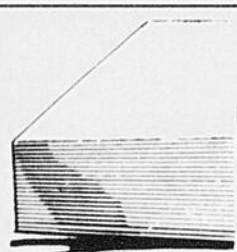

**Contre
plaqué
en peuplier**

1/4" x 4' x 4'

\$6⁴⁸

la feuille

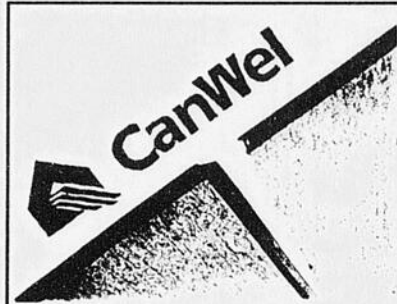

NOUVEAU

Panneau à toiture et revêtement

Cofi-Roof, très robuste "embouté"
Canwel, feuille de 4' x 8'

\$16⁸⁸

chaque

Formica

Feuille de 1/16" x 4' x 4'
Blanc uni

\$11⁸⁸

la feuille

Prix payé et emporté par le client

Valide jusqu'au 6 septembre

**L'EFFET
MÉLAMINE!**



12 couleurs populaires

**CROWN
DIAMOND**

Crown Diamond vous propose du nouveau un super émail qui s'applique comme de la peinture, et qui donne l'aspect et la beauté de la mélamine! Donnez à vos comptoirs de cuisine ou de salles de bains, un fini mélamine lavable et super durable avec le super émail intérieur au fini mélamine de Crown Diamond.

**CENTRE RÉGIONAL
DE LA RÉNOVATION**

**Potvin &
Bouchard inc.**

JONQ.: 3900 rue St-Jean-Colbert
Fax: 547-6357
Tél.: (418) 547-4751
CHICOUTIMI: 790 rue Alma
Fax: 549-9797
Tél.: (418) 549-4600
ALMA: 50 rue des Pins
Fax: 668-4664
Tél.: (418) 668-3027

Bois de construction
Matériaux de construction
Portes et fenêtres
Plomberie et accessoires
Menuiserie
Quincaillerie
Outillage de toutes sortes

Vitrierie
Peinture
Décoration
Couvre-plancher
Electricité - Luminaire
Produits saisonniers
Gaz propane

Service professionnel de livraison



**MOUSSE
UNIVERSELLE
SISTA**



mousse
isolante
pour cavités
et joints

Henkel

500 ml.

\$9⁸⁸