EN AVANT TOUJOURS
Le tirage moyen de la "Presse" — édition quotidienne — la semaine dernière, a été de
238,169
COPIES

LA PRESSE

Le plus grand quotidien français d'Amérique

FETE DU JOUR
S. BARNABE, apôtre.
Soleil: lever 4 h. 12; coucher 7 h. 47
Lune: lever 0 h. 47; coucher 11 h. 15
PRONOSTICS:
BEAU ET MOINS CHAUD
Maximum: 85 Minimum: 60
Pour détails complets voir page 29.

63e ANNEE—No 200 MONTREAL, MERCREDI 11 JUIN 1947 PRIX: TROIS CENTS

BUREAU DU SENAT
5-554-28 31-D-47
OTTAWA, ONT.

Etats-Unis et Canada ont un même idéal

Tous deux désirent la paix et la prospérité dans le monde entier

En accueillant M. Truman, le très hon. M. King émet le voeu que les Etats-Unis et le Canada poursuivent leur collaboration du temps de guerre.

Responsabilité commune

Le président Truman déclare que nos deux nations, qu'il cite en exemple, sont appelées à contribuer dans une large mesure au relèvement du monde.

par GEORGES LANGLOIS

Ottawa, 11. — "Un monde pacifique, un monde prospère, un monde libre, un monde de bons voisins vivant sur un pied d'égalité et de respect mutuel, comme le Canada et les Etats-Unis le font depuis des générations".

Tel est l'idéal que le président des Etats-Unis, M. Harry-S. Truman, a proposé à midi aux efforts communs de la république américaine et du Canada, à l'heure où "les indigents et les opprimés de la terre se tournent principalement vers nous pour obtenir les moyens de subsistance et l'appui nécessaire, jusqu'au moment où ils pourront de nouveau faire face aux obligations de la vie avec assurance et confiance".

S'adressant à l'un des plus brillants auditoires qui ait jamais été réuni au parlement canadien, le président des Etats-Unis a fait une revue complète des relations de nos deux pays à la lumière de la situation internationale actuelle.

Cet auditoire comprenait tous les membres du Sénat et de la Chambre des communes, le corps diplomatique d'Ottawa, l'élite de la capitale. Dans une des galeries, la famille vice-royale accompagnait Mme et Mlle Truman, ainsi que Mme Ray Atherton, l'épouse de l'ambassadeur des Etats-Unis au Canada. Les épouses des ministres occupaient la même galerie, tandis que le juge en chef du Canada, l'hon. Thibaudeau Rinfret, était sur le parquet de la Chambre, ainsi que M. Atherton et les aides-de-camp du président et les membres de sa suite.

Présenté avec éloquence et humour par le premier ministre du Canada, M. Truman fut remercié par le président du Sénat, l'hon. J.-H. King, et par le président des Communes, l'hon. Gaspard Fauteux, lequel fit une partie de son discours en français.

Le très hon. M. King

Voici le texte de l'allocution de bienvenue prononcée par le le premier ministre le très hon. M. King.

M. le président,
Messieurs les membres du parlement du Canada,

"C'est un grand honneur pour notre pays que d'accueillir aujourd'hui le président des Etats-Unis d'Amérique. Votre visite, M. le président, est une marque d'amitié et de bienveillance, tant de votre part que de la part de votre pays, à laquelle nous sommes vivement sensibles. Au nom des membres du parlement canadien ici réunis et de tous leurs commettants, je vous souhaite la plus cordiale bienvenue.

"Nous sommes ravis de voir à vos côtés, au cours de cette visite de bon voisinage, Mme Truman et Mlle Truman. Nous nous rejouissons qu'il vous soit possible de prolonger votre séjour assez longtemps pour vous permettre de visiter un peu Ottawa et les environs, de fournir aux membres du parlement et aux autres l'occasion de faire votre connaissance, ainsi que celle de Mme Truman et de votre fille aux talents si remarqués. Nous savons combien S. Exc. le gouverneur général et lady Alexander ont goûté leur récente visite à Washington et combien il leur tarde de vous accueillir à Rideau Hall, Mme Truman, Mlle Truman et vous-même. Rien ne symbolise mieux les bonnes relations qui existent entre nos deux pays que ces échanges de visites de famille entre la Maison-Blanche à Washington et l'hôtel du gouvernement à Ottawa.

"Vous me permettrez de vous dire, M. le président, le grand

A SUIVRE SUR LA PAGE 8

Un nouveau Hyde-Park?

Les déclarations de M. King et de M. Truman le laissent prévoir.

Par Georges Langlois

Ottawa, 11. — Y aura-t-il un nouvel accord économique qui aurait pour la paix les heureux effets qu'eut en temps de guerre l'accord signé à Hyde-Park par MM. King et Roosevelt? Connaîtrons-nous, demain, une nouvelle déclaration historique qui porterait le nom de quelque petite ville de la région d'Ottawa comme les mémorables déclarations d'Ogdensburg et de Hyde-Park.

Si ce n'est trop lire entre les lignes du discours que prononçait ce matin le premier ministre canadien en présentant au parlement le président des Etats-Unis, il n'est pas interdit de prévoir ou d'espérer que la collaboration économique entre nos deux pays connaîtra une nouvelle ère qui rendrait plus étroites que jamais encore les relations entre nos deux pays.

Parlant des accords d'Ogmensburg et Hyde-Park, M. King a exprimé le désir de "préserver les principes de cette collaboration" disant qu'ainsi "le Canada et les Etats-Unis ne serviront pas seulement leurs intérêts mutuels; ils consolideront les assises d'un nouvel ordre international."

De son côté, M. Truman a rappelé que la commission permanente de défense conjointe créée par l'accord d'Ogdensburg continuera son existence. Il a été plus général dans ses considérations sur la collaboration économique. Mais il abonde dans le même sens que M. King, liant cette collaboration au salut de l'Europe et de monde.

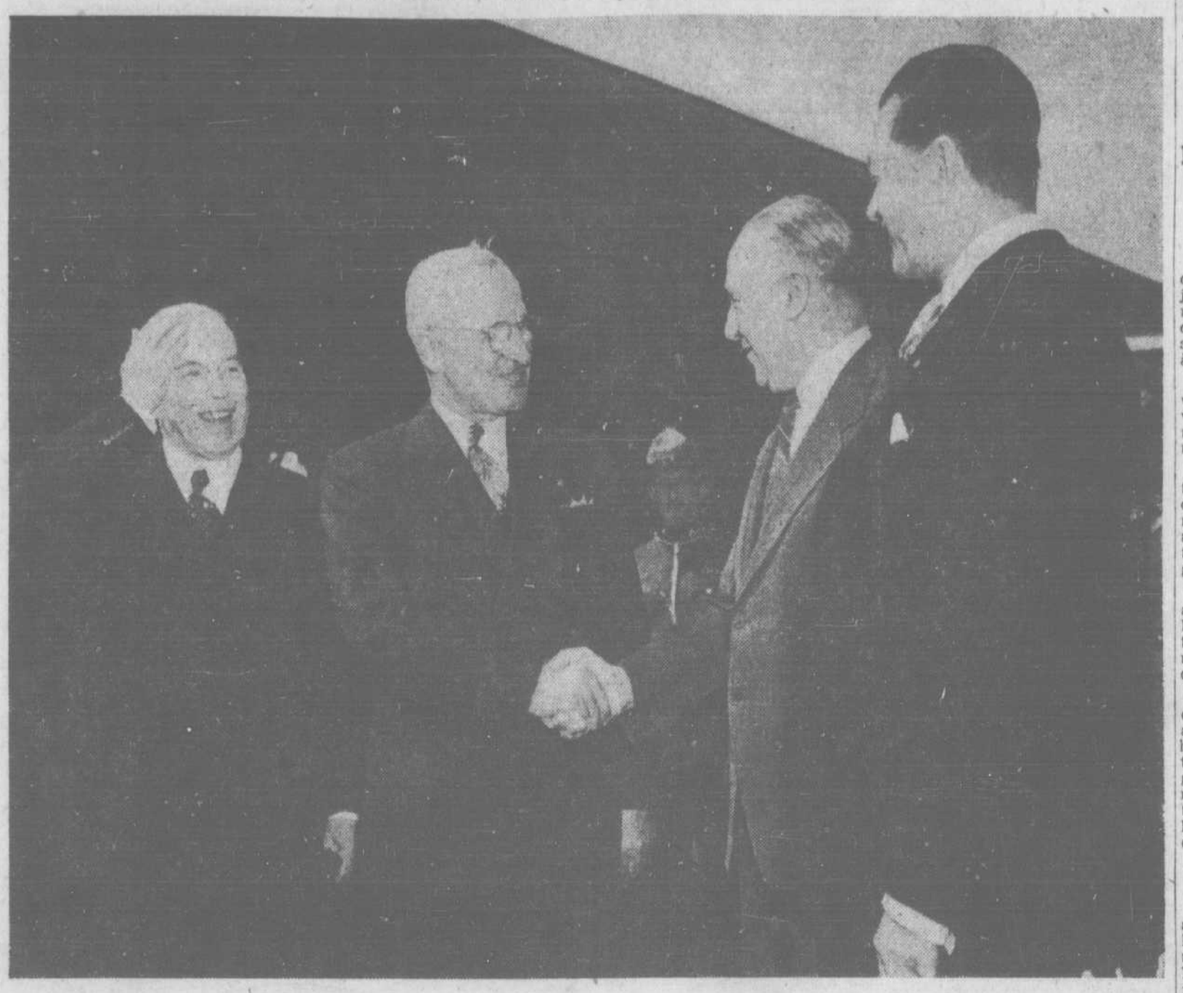
Or, la clef de voûte de cette collaboration, c'est le problème monétaire, qui a été résolu en temps de guerre par l'accord de Hyde-Park en mettant en commun les ressources économiques des deux pays. Une entente analogue, à l'heure actuelle, pourrait contribuer à résoudre les problèmes de l'heure, qui ressemblent fort à ceux du temps de guerre.

Et M. King est trop fin politique pour y faire allusion aussi directe sans avoir des raisons sérieuses de le faire.

D'autre part, il a remercié le président de prolonger son séjour pour visiter "un peu Ottawa et les environs". Le voyage de M. Truman dans la capitale canadienne serait-il couronné par un nouvel accord qui serait signé dans quelque petite localité de la région outaouaise qui passerait ainsi à l'histoire comme Ogdensburg et Hyde-Park.

La question se pose. Et la possibilité en semble d'autant plus plausible que la journée de demain, au programme officiel, est étonnamment peu remplie et laisse assez d'heures libres pour permettre un rendez-vous qui pourrait devenir historique.

L'accueil officiel au président Truman



Le président des Etats-Unis officiellement accueilli dans la capitale hier après-midi, par le très honorable MACKENZIE KING, premier ministre du Canada; M. STANLEY LEWIS, maire d'Ottawa, et S. Exc. le vicomte ALEXANDER, gouverneur général.

Inspection agréée par A. Gromyko

La Russie accepte l'inspection des services de production atmiques.

Lake Success, N.Y., 11. (B.U.P.) — Le délégué soviétique Andréi Gromyko, faisant de nouvelles et importantes concessions en matière de contrôle atomique, a proposé, aujourd'hui, un programme en huit points qui permettrait à des non-Russes d'inspecter les services atomiques soviétiques après signature du traité approprié.

Outre cette inspection, la commission internationale de régie atomique devrait pouvoir effectuer des recherches nucléaires dans des buts pacifiques.

Gromyko a exposé le nouveau programme soviétique au cours d'une réunion spéciale de la commission d'énergie atomique des Nations unies. Il a présenté nombre de concessions dans les détails mais il a laissé subsister des écarts importants entre les attitudes américaine et russe à l'endroit du contrôle économique.

(AFP) — La commission de contrôle international devrait disposer d'un personnel recruté sur une base internationale pour faire des inspections périodiques dans les mines, les usines et les stocks de matières premières atomiques afin de pouvoir vérifier l'utilisation de l'énergie atomique.

Cette commission devrait également pouvoir faire des recommandations aux gouvernements ainsi qu'au conseil de sécurité (où règne le droit de veto, fait observer une autre agence) au sujet des mesures de prévention et de répression contre les manquements à la convention interdisant la fabrication des armes atomiques.

(P. A.) — Hier, Gromyko a déclaré au comité d'études que, pour lui, c'était une "journée remplie de compromis".

Forte opposition à la contribution identique

Lake Success, 11, (A.F.P.) — La Grande-Bretagne a accusé, hier, l'union soviétique, d'empêcher la création d'une force armée internationale en insistant pour que les Cinq Grands fournissent des contingents identiques.

Sir Alexander Cadogan, parlant devant le conseil de sécurité qui examine le premier rapport du comité d'état-major, a souligné que ce comité ne pourrait pas procéder à l'évaluation d'une force internationale jusqu'à ce qu'un accord soit réalisé quant à sa composition. "Le rétablissement d'un sens de confiance mutuelle et de la sécurité est un besoin urgent", a dit sir Alexander Cadogan qui juge indispensable que le comité d'état major poursuivie sa tâche sans retard.

Sir Alexander Cadogan a répondu encore au délégué de la Belgique qui avait regretté, que le comité n'eût pas prévu le cas d'une agression par l'un des Cinq Grands, en citant l'article de la charte qui autorise le droit légitime de défense individuelle ou collective dans le cas où un membre est victime d'une agression jusqu'à ce que le conseil de sécurité prenne les mesures nécessaires. Le délégué de la Grande-Bretagne a admis que cet article n'éliminait pas la crainte de voir la force internationale paralysée par le véto d'un seul membre permanent du conseil de sécurité.

Les délégués du Brésil, de la Chine et de la Syrie ont également combattu la thèse soviétique de contributions identiques par les Cinq Grands et ont soutenu le point de vue britannique et américain en faveur d'une contribution proportionnelle à la puissance militaire afin que la force armée internationale ne soit pas réduite au niveau du plus faible des Cinq Grands.

Ce qui se dit à Rome sur le choix d'un cardinal

Cité du Vatican, 11. (P.C.) — Les milieux vaticans disent aujourd'hui que S. E. Monseigneur Maurice Roy, récemment élevé à la dignité d'archevêque de Québec, pourrait fort bien être désigné à la pourpre cardinalice au prochain consistoire de Sa Sainteté le Pape Pie XII.

Même si rien ne laisse prévoir que le choix du Souverain Pontife s'est arrêté sur l'archevêque ou qu'un consistoire sera tenu prochainement les milieux renseignés semblent croire à l'élévation de S. T. Mgr Roy au cardinalat pour les raisons suivantes:

1.—L'archevêché de Québec, qui dessert quelques 3 millions de catholiques, a déjà mérité quatre cardinaux, dont le dernier fut Son Eminence le cardinal Rodrigue Villeneuve.

2.—Servant de lieu de réunion pour le nouveau et l'ancien monde, pour les civilisations latines et anglo-saxonnes, le Canada occupe une place de choix dans l'esprit du Saint-Père qui désire établir l'Eglise catholique sur un plan vraiment international.

3.—Tout comme le cardinal Villeneuve était tenu en haute estime au Vatican pour son oeuvre éducatrice l'archevêque Roy est lui-même considéré comme l'un des prélats les plus compétents du Canada.

La seule chose qui milite contre le choix de S. E. Mgr Roy c'est sa jeunesse. Il n'est âgé que de 42 ans. Peu d'hommes parviennent à la pourpre cardinalice avant la cinquantaine. Sur les 32 cardinaux créés l'an dernier un seul, E. Eminence le cardinal Griffin, était âgé de moins de 50 ans.

Sa Sainteté a toutefois donné des preuves qu'il ne se sent pas lié par des précédents.

Quant à la date du prochain consistoire c'est là le secret du Souverain Pontife.

Une journée mémorable

Mémorable à cause de l'arrivée du président Truman, de l'anniversaire que célébrait le très hon. M. King, de la cérémonie qui se déroula au parlement.

par Gebrges Langlois

Ottawa, 11. — Ce fut hier la journée de M. King, c'est aujourd'hui celle de M. Truman. Sera-ce demain la journée de la collaboration canado-américaine selon l'esprit des discours prononcés aujourd'hui par les chefs des gouvernements des deux pays?

La visite du président des Etats-Unis à Ottawa est certes un événement historique. Mais la première journée de cette visite servit surtout à donner plus d'éclat à l'anniversaire unique que célébrait hier le très hon. Mackenzie King: le 20e anniversaire de ses états de service au pays comme premier ministre. A cette occasion, M. Truman ajouta un geste qui n'était pas prévu à son programme officiel et se rendit au parlement, rehausser de sa présence la fête organisée en l'honneur de M. King.

En attendant l'arrivée du président et pendant que celui-ci parcourait les rues d'Ottawa, répondant aux acclamations de la foule, les deux chambres du parlement célébraient à l'unisson les qualités qui ont permis à M. King de diriger si longtemps les destinées de notre pays. Et le soir à la réception donnée par le gouverneur général en l'honneur du président, c'est encore la carrière si remplie du premier ministre qu'on se plaisait à rappeler en termes élogieux.

Selon sa longue habitude, M. King assistait hier à l'ouverture de la séance de la Chambre des communes. C'est à ce moment seulement que fut révélé par le président de la Chambre, l'hon. Gaspard Fauteux, le projet — devenu depuis quelques jours déjà un secret de Polichinelle sur la colline parlementaire — de marquer l'anniversaire du premier ministre par le dévoilement des portraits des deux chefs canadiens qui dirigèrent l'effort de guerre de notre pays durant les deux conflits mondiaux.

Hommages des Communes et du Sénat

Les chefs de tous les partis furent alors unanimes à faire trêve aux querelles politiques pour rendre hommage à celui qui a, depuis tant d'années, consacré tous ses efforts au service du Canada. Leurs discours durent être brefs, parce que M. King devait partir pour se porter à la rencontre du président Truman. Mais, dans la bouche de chacun, adversaires comme amis, on reconnaissait les accents de la sincérité à l'adresse d'un homme qui s'est gagné l'estime et l'admiration de tous, même de ceux qui n'approuvent pas sa politique ou rejettent ses opinions.

Simultanément, un identique concert d'éloges se faisait entendre au Sénat et il restait moins d'un quart d'heure avant l'arrivée du train présidentiel lorsque le premier ministre put quitter le parlement.

A la rencontre de M. Truman

Pour permettre au président des Etats-Unis de parcourir une plus grande partie de la ville et à toute la population de l'acclamer sur son passage, le train qui amenait M. Truman ne s'arrêta pas à la gare centrale d'Ottawa, mais à l'extrémité ouest de la capitale, à l'endroit même où étaient descendus le roi et la reine en 1939. M. King y arriva avec une précision d'horlogerie à la seconde même où la locomotive stoppait. Il eut tout juste le temps de descendre de sa limousine pour se joindre à Son Excellence le vicomte Alexander, gouverneur général, et aux autres personnages officiels qui s'étaient rendus souhaiter la bienvenue au président des Etats-Unis à son arrivée dans la capitale du Canada.

Défilé triomphal

Puis, ce fut le défilé triomphal sous un ciel enfin clément, par les routes bordées d'arbres et de fleurs qui longent le canal Rideau, d'abord en bordure de la ferme expérimentale, puis à travers les plus beaux quartiers de la ville, pour converger vers la place de la Confédération où s'élève le monument aux morts des deux guerres. Sur tout ce parcours de quelque six milles, la population d'Ottawa formait une haie vivante sur laquelle se détachaient de place en place les tuniques rouges de la gendarmerie royale qui, avec les toilettes printanières, ajoutaient au coloris des arbres, des fleurs et de la verdure toute fraiche et tendre d'un printemps tardif.

A Rideau Hall, ce fut le côté officiel et formaliste d'une réception d'abord toute simple, à la gare improvisée pour l'arrivée; populaire et essentiellement démocratique à travers la ville; militaire et rigoureusement protocolaire à l'entrée de la résidence du gouverneur. Des musiques militaires firent résonner les accents de l'hymne national des Etats-Unis, une salve de 21 coups de

A SUIVRE SUR LA PAGE 12

Les É.-Unis protestent hautement

Moscou s'est "immiscé sans raison dans les affaires de la Hongrie".

Washington, 11. (P.A.) — Les Etats-Unis ont envoyé aujourd'hui à la Russie une vigoureuse protestation contre le renversement soviétique du gouvernement hongrois.

Cette note du département d'Etat comporterait la mence de porter l'affaire devant les Nations unies si cela devient nécessaire.

Sa principale demande d'action serait la proposition d'une enquête américano-anglo-russe sur la situation en Hongrie.

Les autorités du département d'Etat ont refusé de discuter immédiatement en détail la teneur de la note mais on dit qu'elle a été adressée au lt-général soviétique V.-P. Sviridov, président de la commission de contrôle alliée en Hongrie, tandis que des copies étaient expédiées à Moscou et à Londres.

Tel qu'originalement préparé, ce document accuse les Soviets d'intervention injustifiée dans les affaires intérieures de la Hongrie et de violation de l'accord de Yalta.

Il propose une enquête des trois puissances avec la menace de soumettre toute cette cause aux Nations unies si l'on ne recueille pas d'informations satisfaisantes de nature à absoudre la Russie des accusations américaines.

Londres se préoccupe des événements bulgares

Londres, 11 (BUP)—Le secrétaire des Affaires étrangères Ernest Bevin a déclaré aux Communes, aujourd'hui, que les événements de Bulgarie inquiètent sérieusement le gouvernement britannique qui se demande "si le gouvernement n'aurait pas l'intention d'effacer les derniers vestiges de liberté en Bulgarie."

M. Bevin dit que des messages concernant la Hongrie arrivaient de Moscou quand il a quitté le Foreign Office mais qu'il n'avait pas eu le temps de les parcourir.

Le député travailliste Albert Blackburn a demandé à M. Bevin de réclamer fermement et promptement les faits qui auraient dû être communiques il y a longtemps en sorte que le peuple de Grande-Bretagn et d'Europe "puisse décider si nous sommes en présence d'une reprise du terrorisme totalitaire".

Manoeuvre russe déjouée

Washington, 11. (BUP) — Les Etats-Unis font savoir aujourd'hui qu'ils ne laisseront aucune manoeuvre de propagande visible contrecarrer leur protestation à la Russie contre le coup de force soviétique en Hongrie.

Les cercles diplomatiques disent que la note américaine est maintenant prête à être expédiée au commandant russe en Hongrie. Ils ajoutent qu'elle a été retardée parce qu'on attendant l'avis officiel de Budapest à l'effet que la Russie avait refusé aux Américains des copies de l'accusation de conspiration portée contre le premier ministre hongrois Ferenc Nagy déposé par les communistes.

Un porte-parole du département d'Etat a dénoncé les manoeuvres de la propagande rouge, hier soir, en réfutan l'allégation communiste que les Etats-Unis auraient conclu une entente secrète pour soutenir le gouvernement modéré que dirigeait Nagy. Un journal communiste de Budapest a prétendu, hier, que le sous-secrétaire d'Etat Acheson avait assuré Nagy de l'assistance des Etats-Unis en vertu de la doctrine Truman.

Le représentant du département d'Etat a répondu que la lettre d'Acheson à Nagy est datée du 3 mars

A SUIVRE SUR LA PAGE 12

La grève du rail s'étend à l'Algérie

Le président Auriol refuse d'intervenir dans le conflit des cheminots. — Les employés du gaz et de l'électricité reprennent le travail.

Paris, 11. (B.U.P.) — Le président Vincent Auriol a rejeté aujourd'hui une requête de la fédération des employés de chemins de fer lui demandant un entretien spécial afin de trouver une solution à la grève générale du rail.

Le président a répondu qu'il ne voulait pas se substituer au gouvernement et que ce conflit ouvrier relève uniquement de l'Assemblée nationale.

Le cabinet s'est réuni pour entendre le compte rendu détaillé des négociations en cours. Le premier ministre Paul Ramadier a annoncé qu'il doit recevoir plus tard durant la journée une délégation de la CGT.

Un accord conclu tard cette nuit avec les employés du gaz et de l'électricité a mis fin à un important différend industriel, mais rien ne fait encore prévoir la cessation de la grève des cheminots.

Le ministre de la production industrielle, M. Robert Lacoste, a annoncé qu'il s'est entendu, à 3 heures ce matin, avec les représentants de l'union des employés du gaz et de l'électricité sur une formule, qui a interrompu la fermeture graduelle des centrales d'électricité. Cette grève devait s'étendre à tout le pays vendredi.

Extension de la grève à l'Afrique du Nord

Peu après minuit, M. Ramadier a fait savoir que ses entretiens avec les chefs de l'union des cheminots n'ont abouti à aucun résultat. Tout le réseau ferroviaire français est immobilisé si l'on excepte le mouvement des train de denrées.

La grève du rail s'est étendue à l'Afrique du Nord. Une grève de solidarité des cheminots algériens a suspendu toute circulation ferroviaire en Algérie.

La grève des cheminots commence à se faire sentir, dans la production industrielle du pays. Le manque de wagons entrave la production du charbon dans les mines du nord. Faute de charbon, on a dû baisser hier les feux des hauts fourneaux des aciéries de Nancy et de Longwy.

12,000,000,000 de francs d'augmentations

M. Ramadier a dit que les chefs de l'union des cheminots ont refusé d'ordonner aux hommes de reprendre le travail à moins que le gouvernement ne consentent une hausse générale des salaires représentant une somme de 12,000,000,000 de francs ($100,840,300) d'ici la fin de l'année. Ce que Ramadier a refusé. Le gouvernement a offert aux cheminots des augmentations de salaire se chiffrant par 8,000,000,000 de francs ($67,226,890).

Le premier ministre avait auparavant donné à entendre, devant l'Assemblée nationale, qu'il pourrait bien recourir à des mesures d'urgence du temps de guerre si les grévistes demeurent intraitables. On a interprété cette déclaration comme une menace de mobilisation des grévistes, en vertu d'un décret en vigueur depuis le 1er juillet, et d'assujettissement à la loi martiale du réseau d'Etat.

M. Ramadier a conclu un compromis avec la CGT par lequel les négociations sur les salaires débuteraient en même temps que l'ordre donné par l'union aux cheminots de reprendre le travail. Bien que la CGT ait accepté ce compromis l'union descheminots l'a refusé.

La tension amoindrie à Paris

(A.F.P.) — Bien que la vague des grèves qui submergent la France ne soit pas encore terminée, l'atmosphère est beaucoup moins tendue à Paris dans les milieux politiques. La majorité des hommes politiques pronostiquent le retour probable, dans un délai plus ou moins long, à la paix ociale.

Raffermi par le vote d'approbation unanime de tous les députés socialistes, M. Ramadier a fait à la Chambre une déclaration bien reçue de la plupart des parlementaires. Il a confirmé en substance qu'il est prêt à discuter avec la CGT l'ensemble de la question des salaires, mais pas avant la reprise du travail. Il a dit que le gouvernement accomplira son devoir jusqu'au bout si pénible que cela puisse être. M. Ramadier a été vivement applaudi par tous les délégués à l'exception des communistes.

Connaître mieux les Dominions

Tel est le conseil donné aux Britanniques par la princesse Elizabeth.

Londres, 11. (P.C.) — La princesse Elizabeth, une jeune femme vêtue de bleu et paraissant maîtresse d'elle-même, a reçu la franchise de la ville de Londres par droit de patrimoine et elle a conseillé à ses concitoyens de chercher à mieux connaître les Dominions et les peuples qui les habitent.

"Notre Commonwealth n'est pas tant le résultat de la haute politique que celui d'un miracle de foi, a-t-elle dit.

"Au cours de la guerre, le peuple britannique a tant entendu parler de l'intrépidité des troupes des Dominions et de l'intrépidité de leurs civils qu'il en est venu à les prendre pour acquis, comme une sorte d'extension naturelle et inévitable de l'effort de guerre britannique.

"Peut-être en sommes-nous venus inconsciemment à prêter à ces peuples une plus grande similitude avec le nôtre qu'il n'en existe réellement. Il nous arrive peut-être de ne plus percevoir le caractère merveilleux de cette association mondiale unie sans rigidité et sous le signe de la variété."

Parmi les invités d'honneur, il y avait le vicomte Bennett, ancien premier ministre du Canada, et Frederick Hudd, haut commissaire canadien par interim.

La princesse dit qu'elle a été frappée par les différences qui existent entre la Grande-Bretagne et l'Union sud-africaine bien que leurs liens soient plus forts que jamais. Les piliers des Dominions plantés dans l'autonomie sont unis au sommet pour soutenir le dôme de l'Empire, dit-elle.

Eloges réconfortants

"Comme nous souffrons encore des blessures de la guerre, nous sommes naturellement exposés à faire de l'introspection et à être quelque peu ébranlés mais à entendre les louanges de notre pays et de notre peuple chantés si sincèrement et constamment dans tout le Commonwealth, à voir que ces gens nous révèrent toujours pour nos exploits, nous nous enorgueillissons de posséder et nous décidons de maintenir les qualités qu'ils admirent."

La princesse Elizabeth a reçu la franchise de la ville de Londres par droit de patrimoine parce que son père est membre de l'historique Compagnie des Drapiers.

Opposés au creusage du St.-Laurent

Les adversaires du projet témoignent devant une commission américaine.

Washington, 11. — P.A. — M. L.-C. Sabin, vice-président de la Lake Carriers' Association, a déclaré aujourd'hui que les droits à percevoir en vue de faire du Saint-Laurent canalisé une entreprise capable de se suffire à elle-même serait de 20 pour cent inférieure aux dépenses annuelles d'environ 32 millions de dollars.

Sabin est le premier de 25 témoins qui doivent comparaître devant la commission sénatoriale des relations extérieures pour s'opposer au projet de canalisation du Saint-Laurent. Les partisans du projet ont fait connaitre leurs opinions il y a une semaine.

Dans sa déposition Sabin a dit que de part et d'autre l'on prévoit que 20,000,000 de tonnes de marchandises passeront annuellement par le canal et que la somme de $1.25 sera perçue comme droit de péage sur chaque tonne.

"Si tous les navires anticipés devaient verser des droits au rythme de $1.25 la tonne chaque année, a-t-il dit, les recettes seraient encore incapables de payer les frais encourus pour le maintien du canal et ce dans la proportion de plusieurs millions de dollars.

"Afin de défrayer tous les frais, un taux uniformé de $1.60 la tonne devrait être fixé."

Sabin est d'avis que l'entreprise, partiellement construite par le Canada, entrainera un déboursé d'environ $600,000,000.

Les partisans du projet prévoient une dépense variant entre 430 et 500 millions de dollars.

Sabin s'est ensuite demandé si les deux pays pouvaient assumer un fardeau aussi onéreux dans leur état financier actuel et a fait remarquer que le coût prévu de la canalisation dépasse les frais encourus pour la construction du canal Panama.

Un revers travailliste à la Chambre des lords

Londres, 11. (A.F.P.) — Le gouvernement britannique a été battu une deuxième fois, puis une troisième fois, hier, à la Chambre des lords, lors de la discussion du projet de loi sur la nationalisation des transports. L'opposition avait effectivement réussi à faire voter trois amendements auxquels le gouvernement avait tenu à s'opposer.

Après ces défaites successives, les milieux politiques s'interrogent sur les suites possibles de cette série d'escarmouches entre les pairs et le gouvernement travailliste.

Le gouvernement a deux moyens d'agir sur la Chambre des lords: le premier est de nommer de nombreux pairs travaillistes comme le fit Lloyd George en 1912, mais il ne semble pas que les travaillistes s'orientent vers cette solution; le second est de prendre la tête d'un mouvement de réformes constitutionnelles se terminant par un appel au pays et à des élections centrées sur la suppression de la Chambre des lords. Cette dernière hypothèse serait en contradiction avec le sentiment assez général que le cabinet travailliste veut aller jusqu'au bout de son mandat électoral, soit jusqu'à 1950.

Les conservateurs tenteront-ils de précipiter une crise par l'intermédiaire des lords ou se rangeront-ils à l'avis de certains pairs de leur propre parti, comme Lord Halifax, qui ne voudraient pas jeter dans la bataille le sort de la Chambre haute, déjà sans pouvoir, mais qui est une tribune publique jouissent encore d'un énorme crédit auprès de l'opinion anglaise?

Résolution au sort incertain

Washington, 11 (P. A.) — Les membres de la commission sénatoriale des relations étrangères ont aujourd'hui jeté de l'eau froide sur le projet d'inviter le congrès à se prononcer en faveur des Etats unis d'Europe, en dépit du fait que la proposition a déjà été bien accueillie par le secrétaire d'Etat George Marshall et M. Winston Churchill.

Le sénateur Carl Hatch, un ami intime du président Truman, a déclaré à un journaliste qu'à son avis il ne serait pas sage en ce moment de prendre un vote sur cette question.

"Je crois, dit-il, que la plupart des citoyens américains sont favorables à la création des Etats unis d'Europe, mais il me semble que l'initiative devrait être prise par les intéressés et non par nous-mêmes tout d'abord."

Un autre sénateur a dit que la résolution telle que formulée constitue tout au plus une expression d'opinion.

Un avion fait explosion et 5 personnes sont tuées

Natal, Brésil, 11 (B.U.P.) — Un avion argentin se rendant de Londres à Buenos-Aires a fait explosion en atterrissant ici hier soir. Trois membres de l'équipage et deux voyageurs ont été tués, et treize voyageurs ont reçu des blessures.

En Californie

—Les pertes de vie causées par des piqures d'araignées appelées "black widows" sont rares. Elles se produisent surtout en Californie.

9 personnes ensevelies sous un amas de débris

Rome, 11 (AFP) — A la suite de l'explosion de six caisses de fusées d'obus, un immeuble s'est effondré à Plaisance, ensevelissant neuf personnes sous les débris.

Jusqu'à présent, cinq cadavres mutilés ont pu être retirés des décombres.

SOMMAIRE

	PAGE
Ann. classées 22, 23, 24, 25, 26	
Coin des enfants	10
Courrier de Colette	19
Editorial	6
Feuilleton	19
Finance	28
Immeuble	22
La Vie Syndicale	29
Le bridge	11
Mots croisés	4
Radio	18
Session fédérale	2
Spectacles	16
Sport	20
Vie Féminine	4
Vie Sociale	5

Chambre des communes

L'étude du budget presque terminée

Le bill abolissant la taxe sur les excédents de bénéfices est adopté en 3e lecture, de même que 2 autres bills des revenus de guerre.

Le ministère de la santé

L'hon. Paul Martin annonce qu'une conférence sur la santé se réunira bientôt à Ottawa pour une lutte efficace contre le cancer.

Ottawa, 11. (P.C.) — Les Communes ont presque terminé hier l'étude du premier budget du ministre des finances, l'hon. Douglas-C. Abbott.

Trois bills ont subi leur troisième et dernière lecture; ils ont pour but d'abolir, au 31 décembre prochain, la taxe sur les excédents de bénéfices, de simplifier et de coordonner la loi spéciale de revenu de guerre, enfin de changer le nom de cette dernière loi en celui de loi de l'impôt de l'accise.

Les députés ont également terminé l'examen de la loi de l'impôt sur le revenu en temps de guerre mais remis à la prochaine séance sa troisième lecture. Les amendements apportés à ces trois lois proviennent du budget.

La chambre s'est réunie un quart d'heure plus tôt afin de permettre au très hon. Ian Mackenzie, ministre des affaires des anciens combattants, leader de la chambre, ainsi qu'aux chefs des différents partis et à d'autres députés, de rendre hommage au premier ministre, le très hon. M. Mackenzie King, qui fête ses vingt ans à la tête des destinées du Canada.

Par contre, la séance de l'après-midi a été journée 45 minutes plus tôt afin de permettre aux députés d'assister au dévoilement de deux portraits de M. King et de Sir Robert Borden, premiers ministres du pays durant les deux guerres mondiales.

A la séance du soir, la chambre a étudié les estimations du ministère de la santé. Le Dr W.-G. Blair, prog. cons. de Lanark, a alors déclaré regretter que les frais médicaux et d'hospitalisation se soient élevés à un point tel que, même en cas de maladie grave, les petits salariés ne puissent s'en acquitter.

M. Clarence Gillis, C.C.F. de Cap-Breton-sud, a précipité un débat auquel ont pris part des députés progressistes conservateurs et libéraux. M. Gillis a accusé des puissances occultes de maintenir des "contrôles restrictifs" au Canada, afin de protéger les monopoles du Québec et de l'Ontario, créant par là une situation difficile dans les provinces maritimes pour ce qui est de l'emploi.

Droit que possède le gouvernement

A l'ouverture de la séance, l'hon. D.-C. Abbott, ministre des finances, a donné aux compagnies minières l'avertissement que le gouvernement possède l'autorité nécessaire pour les forcer à livrer leur or, et cela en vertu de la loi de la banque du Canada. Il a ajouté cependant qu'aucune mesure immédiate ne sera prise contre la firme McIntyre-Porcupine Mines Ltd. qui a annoncé récemment son intention de mettre en réserve une certaine quantité de son or.

Le ministre de la reconstruction, le très hon. C.-D. Howe, a dévoilé une autre partie du programme d'immigration du gouvernement en annonçant qu'environ 1,000 fermiers hollandais s'embarqueront à destination du Canada, le 17 juin.

Le reste de la séance de l'après-midi a été consacré à l'étude en comité plénier de trois bills relatifs à la loi de l'impôt sur le revenu. MM. Abbott et McCan, ce dernier, ministre du revenu national, ont été constamment tenus sur la brèche par les questions des députés oppositionnistes.

Taxation progressive

Parlant de la loi sur les excédents de bénéfices, M. Abbott a annoncé qu'il est possible que le Canada adopte un système de taxation progressive pour les corporations, si des ententes peuvent être conclues avec toutes les provinces.

Le Dr McCann a souligné, pour sa part, que le bill destiné à modifier le nom de la loi sur le revenu de guerre en loi d'accise n'apporte que peu de changements. Le plus important de ceux-ci est celui qui supprime la taxe de 15 pour cent sur les voyages de transport par bateau ou avion à l'extérieur du Canada.

Le ministre a également rejeté une suggestion de M. John Probe, C.C.F. de Régina, qui demandait de faire payer par les manufacturiers canadiens un impôt d'accise sur leurs ventes au lieu de le faire acquitter par les détaillants.

Au cours du débat, l'hon. M. Abbott a annoncé qu'il avait consenti à porter de $2,000 à $3,000 le montant de revenus taxables des coopératives de faible importance.

En réponse à une question du rév. E.-G. Hansell, créditiste de MacLeod, le ministre des finances a déclaré qu'il est impossible de déduire à la source l'impôt que doivent débourser les cultivateurs.

M. Abbott a ensuite passé en revue 14 recommandations envoyées par les fermiers de l'Alberta avant la présentation du budget et il a expliqué pourquoi certaines de ces demandes n'ont pu être acceptées. Parlant des critiques formulées par les cultivateurs, le Dr McCann a mentionné que les députés de l'opposition sont allés au delà des suggestions faites par les fermiers.

M. Robert Fair, créditiste de Battle-River, a répliqué au ministre que ceci se produisait parce que les fermiers ne sont pas en chambre pour parler en leur propre nom.

Attaque contre les monopoles de Québec et d'Ontario

A la reprise des débats, M. Clarence Gillis, C.C.F. de Cap-Breton-sud, a accusé certaines forces occultes de favoriser le maintien de "contrôle restrictif" au Canada, afin de protéger les monopoles du Québec et de l'Ontario rendant par là la situation très critique dans les provinces maritimes,

sur une motion demandant à la chambre de se constituer en comité des approvisionnements. Il a cité quatre cas typiques où les contrôles restrictifs qu'il a dénoncés ont empêché de nouvelles industries de s'implanter dans les Maritimes.

Un député progressiste conservateur ayant répliqué à M. Gillis que la C.C.F. favorise les contrôles, celui-ci a rétorqué que ces règles ne représentent qu'une "dictature" de l'Ontario et du Québec. "Tous les contrôles qui protégeraient le peuple ont été supprimés, dit M. Gillis; au contraire, ceux qui profitent aux monopoles comme la Canada Packers et les banques sont maintenus".

Le député de Cap-Breton-sud a rappelé que la situation dans les provinces maritimes est plus grave qu'on ne le croit généralement.

M. A.-J. Brooks, prog. cons. de Royal, affirme à son tour que les Maritimes n'ont pas eu justice dans le passé et que le nombre des chômeurs y est bien plus élevé que dans le Québec et l'Ontario. Il réclame l'inauguration de travaux publics importants pour remédier à la situation.

M. Gordon Isnor, libéral d'Halifax, déclare qu'à entendre M. Gillis, il est le seul à défendre les Maritimes aux Communes. Selon lui, la situation dans ces provinces n'est pas aussi sombre que le tableau qu'en a tracé le député de Cap-Breton-sud.

M. R.-H. Winters, lib. de Queens-Lunenberg, estime lui aussi que M. Gillis est trop pessimiste et qu'il ignore tout ce que les députés libéraux ont obtenu pour venir en aide aux Maritimes. A l'encontre de ce qu'a affirmé le député de Cap-Breton-sud, il n'y a pas 30,000 chômeurs dans ces provinces mais tout au plus 13,700.

M. Garfield Case, prog. cons. de Grey-nord, vante les ressources naturelles des provinces maritimes mais il croit que ces dernières n'ont pas été équitablement traitées depuis la Confédération.

Le problème du cancer

M. A.-L. Smith, prog. cons. de Calgary-ouest, critique le ministère du travail pour n'avoir pas pris l'initiative de régler la grève du charbon dans les provinces maritimes, après quoi l'hon. Paul Martin, ministre de la santé, parlant au nom du gouvernement, a déclaré que ce dernier prendrait en sérieuse considération les points soulevés au cours de la discussion.

La chambre passe ensuite aux estimations du ministère de la santé. Le premier orateur, le Dr W.-G. Blair, prog. cons. de Lanark, déplore la hausse des frais médicaux et d'hospitalisation au Canada. Il propose un programme national de santé en six points, en vue de vaincre le grand ennemi de tous, la maladie. Le Dr Blair réclame une assistance financière plus grande dans la lutte contre le cancer.

L'hon. Paul Martin, ministre de la santé, a ensuite annoncé qu'une conférence de la santé aura bientôt lieu à Ottawa; il espère qu'un comité pourra alors être formé pour entreprendre des recherches sur l'arthrite.

Abordant le problème du cancer, M. Martin dit qu'il devrait intéresser toute la population. Du train dont vont les choses, 220,000 mourront du cancer d'ici 1960.

Le ministre de la santé signale que lors d'une conférence tenue en janvier à Ottawa, les provinces ont accordé, à cet égard, leur plus entière coopération. La conférence a tracé un programme de lutte contre le cancer, avec, comme pivot de son action, un "Institut national du cancer". Un tel organisme serait indépendant du gouvernement et sans but lucratif.

L'avenir de cet institut, conclut M. Martin, repose sur le corps médical et la population du pays en général.

L'hommage du sénat au très hon. M. King

Témoignages d'estime des hon. sénateurs Robertson, Haig et Vaillancourt. — Une résolution de félicitations est adoptée à l'unanimité.

Ottawa, 1, (D.N.C.) — Avant de passer à son ordre du jour, le sénat a adopté à l'unanimité, à sa séance d'hier, une résolution de félicitations et de loyauté à l'adresse du très hon. Mackenzie King, à l'occasion de ses vingt années de carrière comme premier ministre. C'est l'hon. Wishart Mcl. Robertson, leader de la chambre haute, qui a proposé cette résolution, avec l'appui du leader de l'opposition, l'hon. John-T. Haig. Ce fut l'occasion de plusieurs discours à l'éloge du premier ministre, après quoi les membres de la Chambre Haute entonnèrent le "God Save The King".

Le sénateur Robertson souligna l'occasion qui se présentait pour la première fois, au sénat, de féliciter le premier ministre à l'occasion de ses vingt années de service comme chef du gouvernement. C'est là un record au parlement canadien, ajouta le leader, s'il est donné à M. King de continuer d'exercer ses hautes fonctions jusqu'au mois d'avril de l'an prochain, il aura établi un record parmi toutes les nations démocratiques du monde.

"Notre système de gouvernement occasionne parfois de vives divergences d'opinion entre les partis, dit M. Roberison, mais même si les échanges d'opinions et les débats peuvent être animés, la vie publique au Canada a toujours eu une autre caractéristique: la bonne volonté de faire une trêve et de rendre hommage à la valeur des grands hommes publics sans distinction d'opinions politiques". Vingt ans premier ministre du Canada, c'est une carrière remarquable, surtout durant une période qui a vu tant de changements se produire dans le monde et c'est une si lourde responsabilité à porter que le sénateur Robertson est étonné qu'un même homme ait pu la porter si longtemps.

Le sénateur Haig dit tout d'abord qu'il n'est pas souvent donné à un chef d'opposition, hi même à un porte-parole du gouvernement, de proposer ou d'appuyer une résolution de ce genre. C'est la première fois que cela se produit dans notre histoire. Il parle des autres premiers ministres qui sont restés en fonctions longtemps: Macdonald, 18 ans; Laurier, 15 ans. Puis il ajoute que si des hommes ont pu différer d'opinion avec M. King, "je crois que dans son coeur il pensait que ce qu'il faisait était dans le meilleur intérêt du Canada".

L'hon. M. Vaillancourt

L'hon. Cyrille Vaillancourt, libéral de Lévis, apporte ensuite le témoignage de ses collègues de langue française.

"Permettez-moi, dit-il, de joindre ma voix à celles de nos deux leaders pour présenter au premier ministre du pays nos meilleurs vœux, nos meilleurs souhaits, et de le féliciter du magnifique travail qu'il a accompli durant les vingt années qu'il fut premier ministre du Canada, et durant toutes celles qu'il a consacrées à son pays.

"Comme Canadien français, nous sommes heureux de lui offrir nos hommages, et de répéter ce que nos deux amis disaient tout à l'heure, qu'il fut l'homme de circonstance, dans les moments les plus graves de notre histoire, qu'il a su donner tout son cœur, toute son âme, tout son esprit, toutes ses forces à sa patrie. A quelque parti que nous appartenions, nous nous inclinons tous, en ce jour anniversaire, devant le travail merveilleux qu'il a accompli dans les circonstances difficiles où nous vivons.

"Nous espérons qu'il continuera à diriger notre pays dans la même voie, et que son successeur marchera sur ses traces, en essayant de toujours garder notre pays stable et heureux."

La loi des pénitenciers

Au cours de sa séance, le sénat a approuvé en seconde lecture le projet de loi plaçant l'administration des pénitenciers sous la direction d'un commissaire unique.

L'hon. A.-J. Leger, progressiste conservateur du Nouveau-Brunswick, s'est opposé à cette mesure, qui lui paraît être un pas en arrière, un retour au système du rapport de la commission Archambault, laquelle avait recommandé, en 1939, une commission de trois membres. Revenir au commissaire unique, cela ne lui paraît pas être un progrès.

Le parrain du bill, l'hon. Arthur-W. Roebuck, libéral de Toronto, soutint que cette mesure est une application des recommandations du rapport Archambault, mais sous une forme quelque peu différente, puisque le commissaire unique sera assisté dans sa tâche de deux sous-commissaires. Le sénateur torontois souligna l'importance d'assurer une bonne administration des pénitenciers pour la réhabilitation de ceux qui doivent y purger quelque sentence. Le système actuel a souvent pour résultat, à son avis, de ruiner des vies humaines, et le mode d'administration proposé sera une amélioration à ce point de vue, croit-il. Après avoir été approuvé en seconde lecture, le bill a été déféré au comité de la santé publique et du bien-être social.

Le Sénat a aussi reçu en première lecture le bill des communes relative à l'exercice de la discipline militaire par les officiers commandant des troupes américaines séjournant au Canada.

L'hon. J.-A. McDonald, libéral de la Nouvelle-Ecosse, a donné avis d'une motion par laquelle il demandera que le gouvernement contribue au développement des récentes découvertes de minérai à haute tenure de phosphate dans la région du Saguenay et de potasse de bonne qualité en Saskatchewan. Cela, dit-il, mettrait à la disposition de nos cultivateurs des produits chimiques de haute qualité pour améliorer les sols épuisés et augmenter le rendement de la terre; cela pourrait aussi contribuer, à son avis, à permettre au Canada de se suffire en engrais chimiques.

Le sénat se réunira de nouveau cet après-midi.

Chaleureuse ovation au premier ministre

Le très hon. M. King reçoit les félicitations des députés de tous les partis à l'occasion de son 20e anniversaire comme chef du gouvernement.

Ottawa, 11. (P.C.) — Le premier ministre, le très hon. M. King, a reçu, hier après-midi, à la chambre des communes, une chaleureuse et bruyante ovation de la part des députés, lorsqu'il s'est levé pour répondre aux félicitations dont il venait d'être l'objet à l'occasion de son 20e anniversaire comme premier ministre du Canada.

Des félicitations lui ont été offertes par le très hon. Ian Mackenzie, leader de la chambre, l'hon. John Bracken, chef de l'opposition progressiste conservatrice, MM. M.-J. Coldwell, leader de la C.C.F., Solon Low, leader du crédit social, et par l'hon. Alphonse Fournier, ministre des travaux publics, au nom des députés de langue française. M. L.-O. Briethaupt, lib. de Waterloo-nord, offrit également à M. King les meilleurs souhaits de ses électeurs; c'est dans cette circonscription électorale qu'est né M. King.

Des voeux analogues ont été exprimés aussi au sénat par les hon. sénateurs W. Robertson, leader du gouvernement, John-T. Haig, leader de l'opposition, et Cyrille Vaillancourt, de Québec.

En remerciant les députés "du plus profond de son coeur", M. King dit qu'il espère demeurer dans la vie publique "un peu de temps encore". Il aurait voulu après autant d'années dans la politique, leur exprimer ce qu'il ressent des liens qui l'unissent à eux et de leurs hommages.

Le premier ministre dit ensuite qu'il s'explique difficilement comment il se fait qu'il parle aujourd'hui devant les députés. Quoi qu'il en soit, ajoute-t-il, je crois que ce qu'il y a de meilleur en nous vient du passé et que nous récoltons le fruit des sacrifices de nos devanciers.

Il précise alors qu'à son avis sa bonne fortune vient du soin qu'il a toujours pris dans le choix des ministres de la couronne, du travail des fonctionnaires et des autres personnes associées avec lui; elle vient aussi de gens de toutes les catégories et des journaux en général.

L'hommage des Canadiens français

En l'absence du très hon. M. S.-Laurent, l'hon. Alphonse Fournier, ministre des travaux publics, offrit à M. King les bons souhaits des ministres et des députés d'origine française.

"Nous sommes réunis aujourd'hui, dit-il, pour rendre hommage à l'un des plus grands Canadiens de tous les temps. Nous venons lui exprimer nos sentiments d'admiration, d'estime et de reconnaissance.

"Vingt ans premier ministre du Canada! Vingt ans chef du gouvernement de son pays! Nous ne pouvons nous empêcher de penser à tout ce que comporte d'études, de labeur et de préparation l'accomplissement d'une destinée semblable.

"Dès sa jeunesse, le premier ministre s'est préparé, par des études approfondies, par la méditation, par des voyages dans presque tous les pays du monde, à remplir la position qu'il occupe depuis si longtemps. Tout jeune encore, il fait partie de l'administration. Quelques années plus tard, il entre dans le gouvernement de Sir Wilfrid Laurier. A cette école, son expérience augmente, sa patience se développe et il se qualifie pleinement à occuper la position de chef d'un grand parti. Dès son entrée au Parlement, il se révèle un parlementaire consommé. Son autorité dans son parti et au parlement est incontestable. Il a voué sa vie au développement de son pays et au bonheur des siens. Travailleur infassable, il consacre tout son temps à étendre la renommée de son pays dans le monde.

"Chef en temps de paix, son administration va de succès en succès. Chef en temps de guerre, il tient unis les divers éléments qui constituent la population de notre pays dans un effort total et admirable, pour enfin conduire le Canada à la victoire.

Celui qui a le mieux compris Québec

"De tous nos hommes publics canadiens, c'est probablement celui qui a le mieux compris la mentalité, les sentiments et les aspirations de ceux de ma race. Sans distinction de langue, de croyance et de coutumes, il voit le peuple canadien dans son ensemble et consacre sa vie à l'unité nationale des siens. C'est pourquoi, chez nous, il a commandé pendant si longtemps, et commande encore l'estime et le respect des nôtres.

"Nous n'oublierons jamais que, pendant les heures historiques et tragiques que nous avons vécues dans ces dernières années, le premier ministre n'a jamais douté de la sincérité des Canadiens d'origine française. Sa compréhension a permis que notre pays traverse cette période de notre histoire sans heurt, pour le plus grand bien de notre patrie. Si, dans le passé, nous l'avons admiré et appuyé, je puis l'assurer que, dans l'avenir, son nom demeurera dans nos coeurs.

"Quand l'histoire s'écrira, c'est d'une voix unanime que le peuple canadien reconnaitra les qualités incomparables de ce grand homme d'Etat."

L'hon. John Bracken

L'hon. M. Bracken, qui fut pendant plus de 20 années premier ministre du Manitoba avant de devenir chef du parti progressiste conservateur, dit qu'il n'est pas donné à beaucoup d'hommes de devenir premier ministre du Canada. Il n'y eut que 11 premiers ministres depuis la Confédération et M. King a été chef du gouvernement durant le quart de cette période.

"Quant à la question de savoir s'il doit être blâmé pour le quart des maux dont souffre le Canada, je n'ai pas l'intention de la discuter aujourd'hui", dit-il en riant, "je me réserve le droit de le faire la semaine prochaine ou l'an prochain".

Il rappelle qu'à la fin de son mandat comme premier ministre du Manitoba, on lui fit remarquer qu'il avait été au pouvoir 20 ans de trop. "Je suis certain que personne ne dira une telle chose du premier ministre aujourd'hui". En terminant, M. Bracken souhaita à M. King une langue vie et du bonheur.

MM. Coldwell et Low joignirent également leurs bons souhaits à ceux de M. Bracken.

Le très hon. M. Mackenzie avait rappelé au début les principales étapes de la vie de M. King.

Président de la Haute cour

Paris, 11, (A.F.P.) — M. Louis Noguères a été élu président de la Haute cour de justice, hier, par l'assemblée nationale. Le vote a été de 348 voix, sur 423 votants.

La première ascension

—C'est en 1783, le 5 juin, qu'eut lieu la première ascension en ballon. Ce fut une expérience tentée par les frères Montgolfier à Paris.

L'absence de l'Union Jack

Ottawa, 11. (P.C.) — Deux députés progressistes conservateurs ont vigoureusement protesté hier, aux Communes, contre le fait que l'Union Jack n'était pas placé en évidence sur la colline parlementaire, à l'occasion de la visite du président Truman.

MM. T.-A. Kidd, prog. cons. de Kingston, et Joseph Harris, prog. cons. de Toronto-Danforth, ont déclaré que l'Union Jack aurait dû au moins flotter à la droite ou à la gauche de la Tour de la Paix où était arboré le drapeau rouge du Canada. Sauf en cas de circonstances spéciales, aucun de ces drapeaux ne flotte sur les édifices du parlement, mais depuis 1945 l'enseigne rouge domine le parlement pendant toute la durée de la session.

L'hon. Alphonse Fournier, ministre des travaux publics, a répondu que son ministère s'est conformé aux termes de l'arrêté ministériel adopté à cet effet en 1945 lequel prévoit que, lors de cérémonies particulières, l'enseigne rouge doit flotter sur le parlement. D'ailleurs le très hon. Ian Mackenzie, ministre des affaires des anciens combattants, a fait remarquer que l'Union Jack fait partie de l'enseigne rouge.

Hier, l'enseigne rouge a été arboré au sommet de la Tour de la Paix, tandis que le drapeau étoilé flottait au-dessus d'un mât placé à la gauche de la tour et qu'un autre étendard surmontait un second mât placé à la droite de celle-ci.

Le passage à Suez

—Le passage dans le canal de Suez dure en moyenne 11 heures et ½. Le canal est long de 101 milles.

Les réserves d'or ne sont point permises

Ottawa, 11. (B.U.P.) — L'hon. D.-C. Abbott, ministre des finances, a averti hier les compagnies minières qui amassent des réserves d'or dans l'attente d'une hausse du prix de ce métal qu'elles s'exposent à voir ces réserves confisquées par la banque du Canada au prix de $20.67 l'once.

Le ministre a cité la loi de la banque du Canada qui stipule que toute personne ou compagnie qui omet de remettre ses réserves d'or à la banque au prix statutaire de $35 l'once risque de voir la banque s'en emparer à l'ancien prix de $20.67 l'once.

M. Abbott s'est défendu de suggérer qu'une telle mesure soit prise immédiatement contre les compagnies qui accumulent des réserves d'or. A M. L.-W. Skey, prog. cons. de Toronto-Trinity, qui demandait si les mines seraient averties avant que des mesures ne soient prises contre elles, le ministre des finances a expliqué que les compagnies minières doivent décider quelle conduite tenir à la lumière de ce qu'il venait de dire.

M. Abbott a fait cette déclaration en réponse à une question posée il y a quelques jours par le chef de la C.C.F., M. M.-J. Coldwell, qui avait demandé si le gouvernement se proposait de prendre des mesures contre la McIntyre Mines qui accumule des réserves d'or.



Fête des Pères . . . Dimanche, 15 juin

Pensez un peu à Lui!!... Il pense si souvent à vous!!... via Morgan

Ensemble de pupitre en cuir assorti . . . comprenant :

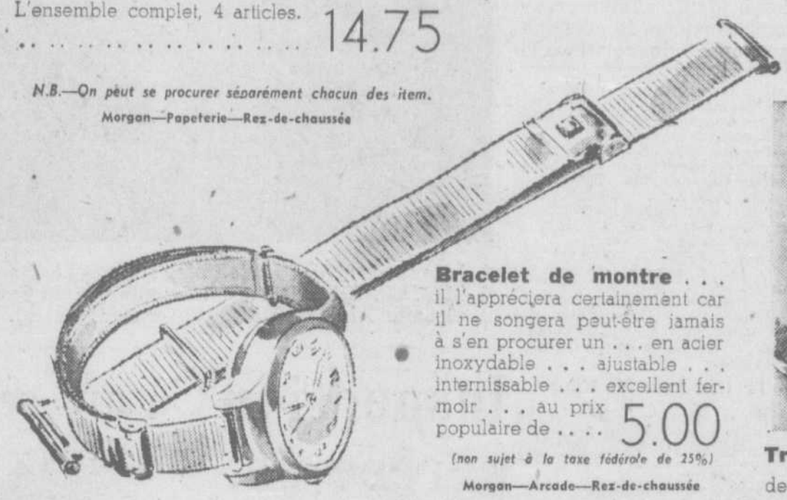
Sous-main avec fond en linoléum ne gauchissant pas . . . coins ou bandes en cuir avec jolis motifs de clés en or . . . Grandeur 19 x 22.

Buvard rond. Coupe-papier. Calendrier perpétuel.

Dans le brun, vert, noir, bleu ou marron . . . L'ensemble complet, 4 articles. 14.75

N.B.—On peut se procurer séparément chacun des item.

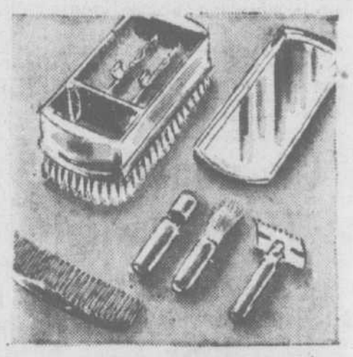
Morgan—Papeterie—Rez-de-chaussée



Bracelet de montre . . . il l'appréciera certainement car il ne songera peut-être jamais à s'en procurer un . . . en acier inoxydable . . . ajustable . . . inernissable . . . excellent fermoir . . . au prix populaire de 5.00

(non sujet à la taxe fédérale de 25%)

Morgan—Arcade—Rez-de-chaussée



Trousse de voyage . . . pour fins de semaine . . . voyages ou le camp . . . munie de toutes les nécessités pour la toilette (barbe et soin des cheveux) . . . En cuir véritable. 12.50

Morgan—Arcade—Rez-de-chaussée

OUVERT LE SAMEDI TOUTE LA JOURNEE

HEURES D'AFFAIRES : 10 A.M. A 6 P.M. • FERME LE MERCREDI A 1 P.M.

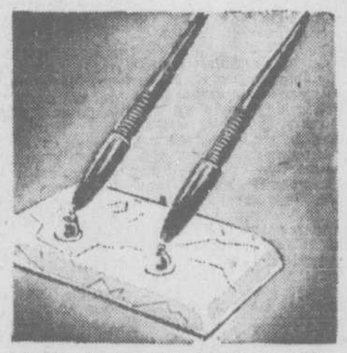


Gourdes style anglais . . . pour papa qui voyage . . . pour porter sur lui ou emporter dans l'auto . . . argentée et de format mince . . . 12 onces. 8.00

Autres de 5.00 à 12.00

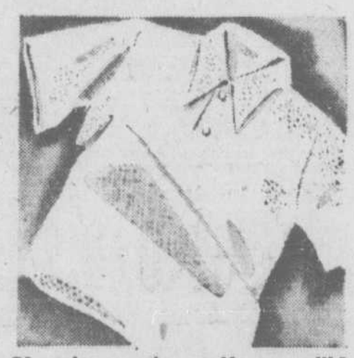
Sujettes à la taxe fédérale de 25%

Morgan—Arcade—Rez-de-chaussée



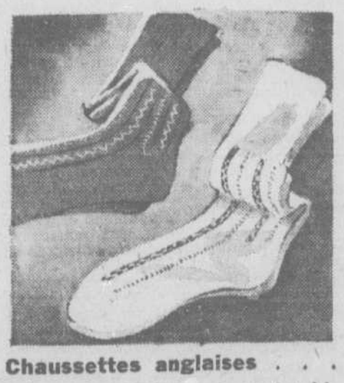
Stylos-jumeaux pour pupitre . . . d'excellente fabrication . . . doux et lisses . . . avec base en onyx vert. . . . l'ensemble . . . 25.00

Morgan—Stylos—Rez-de-chaussée



Chemises polo en tissu maillé . . . fabrication anglaise en rayonne maillée résistante jaune, bleu pâle ou blanc unicolore... Grandeurs petites, moyennes ou grandes. 5.00

Morgan—Articles pour hommes—Arcade



Chaussettes anglaises . . . tout laine . . . épaisseur confortable pour l'été . . . Côtes 6/3 . . . décorations contrastantes sur gris oxford, fauve, gris pâle, marron, uni. Pointures 10 à 11½. 1.75

Morgan—Articles pour hommes—Arcade



Cravates . . . le cadeau préféré du papa . . . surtout s'il s'agit pour lui d'une cravate Morgan . . . Laine anglaise, tweed écossais et rayonne. 2.00

Morgan—Articles pour hommes—Arcade



Pyjamas . . . en beau coutil de coton . . . Ils lui plairont d'emblée . . . tout blancs, bleu foncé ou pâle, vert, or . . . Tailles A, B, C, D. 5.75

Morgan—Articles pour hommes—Arcade



Voir Page 10

HENRY MORGAN & CO. LIMITED

Ceux qui préfèrent la qualité l'obtiennent toujours chez Morgan — PL. 6261

LA PRESSE

LE PLUS GRAND QUOTIDIEN FRANÇAIS D'AMERIQUE

Non-gréviste sauvagement assailli dans sa demeure

M. Georges Mercier, de Chambly-Bassin, est roué de coups par deux hommes qui lui brisent une chaise sur la tête.

Chambly-Bassin, 11, (Spécial à la "Presse") — Un ancien gréviste, retourné depuis quelques jours à l'ouvrage, a été brutalement assailli, la nuit dernière, dans sa demeure, et mis fort mal en point par deux membres d'une bande de quatre hommes qui ont frappé à sa porte vers 1 h., ce matin.

Le blessé se nomme M. Georges Mercier. Il dormait profondément, quand un auto transportant quatre hommes a arrêté devant sa porte. Deux hommes sont descendus du véhicule et ont frappé, en s'annonçant comme des employés de la compagnie Bennett.

Sans méfiance, M. Mercier leur a ouvert, mais pour être aussitôt assailli avec une grande sauvagerie. Les assaillants lui ont même brisé une chaise sur la tête. Après l'avoir mis fort mal en point, ils ont arraché les fils de téléphone et sont repartis en vitesse.

La police provinciale, alertée peu après, a immédiatement pris des mesures d'urgence pour la rentrée au travail des non-grévistes. Une alerte a été lancée et, dès 5 h., près d'une cinquantaine de policiers, sous les ordres du capitaine J.-A. Quenneville, sont venus se poster aux abords de l'usine.

En autobus et en taxi

Cette précaution était nécessaire, car, vers 6 h., de 150 à 200 sympathisants des grévistes sont arrivés de Montréal en autobus et de Saint-Jean en taxi. Ils ont voulu empêcher les non-grévistes d'entrer dans l'usine. La police provinciale est alors promptement intervenue.

Sur-le-champ, un présumé chef des manifestants, Jacques Casgrain, directeur régional des United Packing Workers of America (C.I.O.), a été mis aux arrêts. C'est la deuxième fois en une semaine qu'il subit semblable sort.

Cette arrestation a calmé les manifestants et mis fin à leur tentative d'échauffourée. Peu après, les non-grévistes ont pu retourner à l'ouvrage.

Dans le courant de la matinée, le capt. Quenneville a demandé aux journaux de publier l'avertissement suivant: "Dorénavant, deux voitures de radio-patrouille provinciale circuleront, surtout la nuit, dans Chambly-Bassin et Chambly-Canton, afin de prévenir la répétition d'attentats du genre de celui de la nuit dernière".

136 employés au travail

Parlant au nom de la compagnie, Me Harold Walker nous a appris que 136 employés sont retournés au travail, ce matin, sous l'escorte de la police. Ce chiffre représente environ 60% du personnel régulier de l'usine.

L'ouvrier victime de l'attentat de la nuit dernière était préposé au fonctionnement d'une "wet-machine" sur laquelle se fait une opération importante de la production. "La compagnie croit que l'on a voulu intimider les non-grévistes en frappant sauvagement l'un d'entre eux".

Ce matin, 200 personnes faisaient du piquetage devant l'usine. "Il s'agit d'étrangers venus de l'extérieur de Chambly et non d'employés", nous assure Me Walker.

Casgrain est arrêté pour la 3e fois

Entrave au piquetage légal, dit son avocat.—Sévère avertissement du tribunal.

Jacques Casgrain, avocat et l'un des organisateurs de la grève à la compagnie Bennett, à Chambly, a été appréhendé par la police provinciale pour la troisième fois ce matin, tout comme Kent Rowley et Madeleine Parent l'avaient été à Lachute. Casgrain a été immédiatement ramené à Montréal, où il a comparu, un peu avant midi, sous l'accusation d'avoir résisté au cap.-dét. Quenneville, de la police provinciale. Après une vive discussion, il obtint un nouveau cautionnement de $950 sur immeuble pour sa remis en liberté provisoire, cautionnement qui fut immédiatement fourni par un autre organisateur unioniste, M. Albert Whelan, du groupe des ouvriers des salaisons dont Casgrain fait partie.

L'avocat de l'inculpé, Me Guy-Merrill Desaulniers, a protesté avec véhémence contre la troisième arrestation de son client. "Nous en sommes au point que les unionistes ne peuvent même plus faire du piquetage légal", dit-il. "Il n'y a pas eu de désordre à Chambly, ce matin. M. Casgrain dirigeait tout simplement le piquetage de l'usine et on a voulu l'empêcher de la faire. A ces conditions-là, on peut arrêter n'importe qui, n'importe quand".

Cautionnement de $950

Toutefois, Me Henri Monty, C.R., qui occupait pour la Couronne affirma que l'accusé avait illégalement refusé d'obéir à un ordre que lui donnait un officier de police, alors qu'il était déjà en liberté sous cautionnement dans deux autres causes, et il suggéra au tribunal de lui imposer cette fois deux cautionnements de $950 chacun. Le juge Armand Cloutier, qui présidait les comparutions, déclara finalement à l'accusé: "Vous êtes avocat et vous êtes censé connaître la loi mieux que les autres. Je suis disposé à vous accorder un seul cautionnement de $950 sur immeuble, mais à condition que vous ne vous occupiez plus de cette affaire. Vous ne devez pas tenter de vous faire justice à vous-même et vous feriez mieux d'écouter les conseils de vos propres avocats."

A SUIVRE SUR LA PAGE 12

M. Dallaire gagne également $40,000

Waterloo, Qué., 11. (P.C.) — Un autre gérant de banque, M. Georges-D. Dallaire, de notre municipalité, est le 5e gagnant d'un prix de $40,000 au sweepstakes d'Irlande, comme détenteur d'un billet sur Migoli qui s'est classé deuxième au derby couru samedi dernier. L'autre gérant de banque heureux est de Toronto.

M. Dallaire, employé de la banque canadienne de Commerce depuis 37 ans, achète des billets de sweepstakes depuis 25 ans et n'a jamais décroché le moindre prix. Ses projets d'avenir consistent à parfaire l'éducation de sa fille, Michelle, âgée de 15 ans.

★ TELEPHONEZ

S'agit-il d'un gâteau de fête ou de noces, ou de sandwichs pour votre réception . . . téléphonez votre commande ou pour savoir nos prix.

★ AUJOURD'HUI

Commandez une ou plusieurs boites de nos savoureux

SANDWICHS 48 portions 75¢

PEGROID'S

4075 St-Denis PL. 5963
3600 Ave du Parc, MA. 2180
882 Ste-Catherine O., LA. 6111



Saveur Délicieuse!

CAFÉ 'SALADA'

Scellé à vide—Toujours frais!

BE 3731

EN TOUT TEMPS!

La NUIT, le JOUR

BEAU OU MAUVAIS TEMPS

Signalez

BE. 3731

Pour votre protection, tous nos taxis sont entièrement assurés.

Du service de Sa Majesté à Votre service

L'Association des Vétérans Propriétaires de Taxis de Montréal

Chez les ingénieurs en électricité



A l'ouverture de l'assemblée annuelle de l'Institut américain des ingénieurs en électricité, ce matin, à l'hôtel Mont-Royal, le président de cet institut, M. J.-Elmer Housley, a reçu un témoignage d'admiration de la part de ses collègues. M. John-B. MacNeill, de Pittsburg, lui a remis la médaille Lamme en reconnaissance de ses mérites dans le domaine de l'aiguillage électrique. M. Housley apparait à droite sur cette photo. La journée de l'Institut est consacrée à des discussions techniques et à la visite d'établissements scientifiques. — (cliché LA PRESSE).



Le colonel ERNEST MERCIER, (à droite), président de la conférence internationale des grands réseaux électriques, est en conversation avec M. JOHN MORSE, président du comité national du Canada de la CIGRE. M. Mercier est venu de Montreux à Montréal par avion.



M. FRED ATTWOOD (à gauche), président du comité national des Etats-Unis de la CIGRE, s'entretient avec M. PIERRE AILLERET, président du comité national français de la CIGRE et directeur des services techniques de l'électricité de France, nom des sociétés électriques nationalisées. — (clichés LA PRESSE)

Le mercure a atteint 85°

Le temps a déjoué une fois de plus les pronostics de Dorval en se mettant au beau dès les premières heures de la matinée. En même temps que le ciel devenait serein, le mercure commençait de monter. Il a atteint 85°, la plus haute température de la présente saison.

Mais qu'on ne se réjouisse pas trop tôt. La masse d'humidité en suspens dans l'atmosphère et qui a rendu la chaleur encore plus sensible aux citadins doit se résorber en orages à la fin de l'après-midi et au cours de la soirée. Ceci d'après le bureau météorologique de Dorval. Après minuit, le ciel doit s'éclaircir et la température descendre d'une dizaine de degrés.

Les villégiateurs mis à part, les gens qui suivent de plus près les oscillations du baromètre et les caprices du mercure sont certainement les fermiers qui devront, en maints endroits, substituer des variétés hâtives aux semences habituelles.

Le cas des vendeurs de patates frites

Le service de la police a reçu ordre d'appliquer sévèrement le règlement de santé No 926 dans le cas des vendeurs ambulants de chiens-chauds et de patates frites, parce qu'aucun permis spécial ne leur a été accordé pour leur permettre de continuer à exercer leur commerce jusqu'à ce que le conseil municipal décide d'amender le règlement.

On a appris, à l'hôtel de ville, que les représentants des vendeurs de patates frites, qui ont eu un entretien avec le comité exécutif, jeudi dernier, n'ont pas encore rencontré, tel que prévu, Me Guillaume Saint-Pierre, chef du contentieux, le Dr Adélard Groulx, directeur du service de santé, et le directeur intérimaire du service de la police, M. Charles Barnes, pour leur soumettre les amendements qu'ils proposent au règlement 926. Comme aucune représentation n'a encore été faite, il est plus que probable que le conseil, à son assemblée spéciale de lundi matin, ne sera pas appelé à ratifier les amendements projetés.

La "bonne" fille, sujet d'une étude

Ottawa, 11. (P.C.). — La "bonne" fille, l'homme "fort et silencieux" et l'enfant "modèle" sont le sujet d'une étude par le Dr D.-Ewen Cameron, directeur du Allan Memorial Institute of Psychiatry, de Montréal. "Ces personnes maladives ont obtenu une place déguisée dans la société", dit le Dr Cameron, "mais parce qu'elles sont maladives, elles peuvent nous être nuisibles".

Par "bonne" fille, le Dr Cameron entend celle que les mères décrivent à leurs fils comme "une délicieuse jeune fille", mais que ces derniers rejettent à l'unanimité.

Une délégation du Conseil du travail

Une délégation dirigée par M. Robert Haddow, représentant du Conseil des métiers et du travail au conseil municipal, s'est rendue auprès du président du comité exécutif, M. J.-O. Asselin, à midi, pour demander aux autorités municipales de faire amender la charte de façon à permettre au Conseil du travail de Montréal d'avoir deux délégués à l'hôtel de ville. La délégation a suggéré que le nombre des délégués des unions internationales et des syndicats nationaux soit réduit de trois à deux, de sorte que le conseil du travail pourrait déléguer deux représentants sans augmenter le nombre des délégués du travail organisé.

On a également demandé que le travail organisé puisse distribuer des circulaires concernant les activités syndicales sans avoir à obtenir, chaque fois, l'autorisation du service de la police.

Enquête ajournée à vendredi à Amos

Amos, 11. — P.C. — L'enquête préliminaire commencée hier relativement à la mort de M. Joseph Laplante, cultivateur et père de neuf enfants, trouvé le crâne perforé d'une décharge de fusil le 29 mai, continuera vendredi devant le magistrat Félix Allard.

Lépouse de la victime âgée de 29 ans, et Gaston Boudreault, 23 ans, sont détenus sans cautionnement.

Inondation du Missouri

(B.U.P.) — Le Missouri a fait sauter aujourd'hui des digues sur une étendue de 60 milles, de Glasgow à Booneville, en inondant quelque 450,000 acres de terre et en ajoutant ainsi aux dégâts déjà causés par les crues du Mississipi dont le niveau n'a jamais été aussi élevé depuis 96 ans.

Des officiers du génie disent que les deux cours d'eau ont inondé en tout 1,100,000 acres de territoire. Quinze personnes se sont noyées depuis le début des inondations et la Croix-Rouge a rapporté que 8,500 personnes ont été chassées de leurs foyers. Depuis que les eau du Missouri ont commencé de déborder on a entrepris l'évacuation de centaines d'autres personnes.

Le calme politique

La France en aurait besoin pour reprendre le dessus, dit le col. Mercier.

par Alfred Ayotte

La France aurait besoin de cinq ou six mois de calme politique pour reprendre le dessus et repartir du bon pied, au dire du colonel Ernest Mercier, président de la Conférence internationale des grands réseaux électriques, arrivé ce matin, à Montréal, pour la réunion du comité exécutif de cet organisme.

Le colonel Mercier était encore dimanche à la réunion de la Chambre de commerce internationale, à Montreux. De là, il a volé vers Londres, de Londres à New-York, puis de New-York à Montréal. Le distingué visiteur est l'une des plus grandes autorités françaises et même mondiales en matière d'électricité, aussi bien de la construction des barrages que du fonctionnement des réseaux de transmission et de distribution. C'est lui qui a formé l'Union d'Electricité, à Paris, société qui réunissait toutes les sociétés régionales de Paris. C'est également lui qui a formé la grande société Alsthom, formée de la filiale française de la General Electric et de la Société Alsatienne d'électricité.

M. Mercier a également introduit en France les méthodes de fabrication américaine des grosses turbines.

Le communisme en naisse en France

—A l'heure présente, dit-il, nous avons en France à faire face à de grandes difficultés: au manque de matières premières comme le charbon et l'acier, qui paralysent l'essor de l'industrie. D'autre part, nous avons aussi des difficultés politiques: le communisme jouit d'une influence qu'il ne mérite pas. Le gouvernement de libération lui a accordé quelques sièges; les communistes ont réclamé de plus grands

A SUIVRE SUR LA PAGE 29

Faits admis au dossier

Procédure écourtée à l'enquête préliminaire de Mad. Parent, Rowley, Beaucage.

(De l'envoyé spécial de la "Presse")

S.-Jérôme, 11. — D'un commun accord, mais à la suite d'un document signé par les cinq accusés acceptant cette procédure assez inédite, la Couronne et la défense ont consenti, ce matin, de verser au dossier du procès de Madeleine Parent et al, toutes les dépositions des témoins de la Couronne lors du procès de Kent Rowley, la semaine dernière. Ces dépositions ont trait aux incidents qui se sont déroulés, le 12 mai au matin, à Lachute. Cette procédure a été suggérée par la défense, et acceptée par la Couronne. Elle a pour but d'éliminer toute répétition oiseuse et de presser le travail de la présente enquête préliminaire.

A la reprise de l'audience, ce matin, c'est l'agent Paul Benoit, de la Sûreté provinciale, qui a rendu témoignage. Grâce à lui, le président du tribunal a pu se faire une idée du ton et des paroles des chefs ouvriers, le soir du 11 mai à Lachute, à une assemblée publique. M. Benoit avait été délégué comme observateur, et il a noté scrupuleusement les déclarations les plus sensationnelles.

Nous donnons ici quelques extraits de son témoignage.

Le détective Benoit

Mlle Parent aurait déclaré à cette assemblée, "les ouvriers de Lachute ont été intimidés par la Sûreté provinciale, et les méthodes employées sont un signe avant-coureur de celles qui seraient utilisées si par malheur les ouvriers étaient frustrés d'un contrat de travail". Elle annonça ensuite que la grève à la Dominion Shuttle était bel et bien décidée depuis le 4 mai et par un vote de 200 ouvriers de cette industrie. En terminant, elle n'hésita pas à dire que "la police avait agi en bandits".

Un certain Bill Mitchell aurait déclaré pour sa part que "les méthodes de la Sûreté provinciale étaient similaires à celles qu'employait la Gestapo. Nous sommes sous un régime de dictature".

Un nommé Beauge serait allé plus loin encore en disant que "la seule différence existant entre la police provinciale et les Cannibales est que la première n'est pas armée de pieux".

Le député David Côté, au dire du témoin Benoit, se serait montré particulièrement violent.

Il aurait qualifié le capitaine Labbé de "défonceur de crânes, engagé pour les "jobs" sales de Duplessis." Cette police, aurait-il dit, 'a semé la terreur' et la crainte dans Lachute par ses patrouilles répétées et ses menaces." De plus, le député Côté,

A SUIVRE SUR LA PAGE 29

La mère de l'hon. A. Barrette, mourante

Joliette, 11. — Mme Ernest Barrette, mère de l'hon. Antonio Barrette, ministre provincial du Travail, est mourante à Joliette. Née (Robéa) Côté, elle est l'épouse de M. Ernest Barrette, ancien marchand et ancien inspecteur des douanes et de l'accise à Joliette, maintenant à sa retraite. Elle a un autre fils, M. Donatien Barrette, chef de l'outillage au ministère de la Voirie; trois filles, Mmes Philias Rivest (Gabrielle), de Joliette, Philippe Lelièvre (Marguerite), de Limoilou et Cécile de Montréal; son gendre, M. P. Lelièvre; ses belles-filles, Mmes Antonio et Donatien Barrette.

2 blessés dans une collision

Cadavre d'un noyé retrouvé à Verdun.—Jeune homme blessé par un autobus.

Deux hommes ont été blessés, hier soir, lorsque le camion dans lequel ils voyageaient laissa soudainement la route pour aller s'écraser sur un arbre, à S.-Léonard-de-Port-Maurice. Le conducteur du véhicule, d'après la police provinciale, est M. Edouard Blanchette, 35 ans, demeurant à S.-Léonard-de-Port-Maurice.

Apparemment, il perdit le contrôle de son camion, qui traversa d'abord un fossé, pour aller ensuite s'écraser sur un arbre. Blanchette fut transporté à Montréal, à l'hôpital Notre-Dame, où il fut hospitalisé; il souffre d'une fracture des deux jambes, de lacérations à la cuisse et d'une plaie ouverte au cuir chevelu.

Son compagnon, M. Willie Monette, 34 ans, également de S.-Léonard-de-Port-Maurice, souffre d'une fracture de la cheville gauche et du bras droit et de contusions multiples à la figure.

Le véhicule est la propriété de la compagnie Hartt and Adair Coal Ltd.

L'agent Philippe Thibeault, de la circulation provinciale, fit enquête dans cet accident.

Noyé repêché à Verdun

Un cadavre flottant dans le fleuve S.-Laurent, à mi-chemin entre Verdun et Ville LaSalle, a été trouvé hier soir. Il a été identifié comme étant celui de M. James Gordon, 60 ans, 552, ave Ash, Pointe-S.-Charles. Le cadavre fut ensuite transporté à la morgue, pour enquête.

Le 31 mai dernier, un chapeau avait été trouvé sur le bord du fleuve et le nom de James Gordon apparaissait à l'intérieur.

Le cadavre a été découvert par M. H. Ford, 401, ave Moffatt, Verdun. Il avertit immédiatement le chef Demers, de la police de Verdun.

Heurté par un autobus

Lucien Fontaine, 25 ans, 1479, De Montigny, était à bicyclette, hier soir, quand, angle S.-Hubert et Craig, il fut renversé par un autobus des tramways du circuit S.-Hubert.

Sous le choc, il perdit connaissance. Transporté à S.-Luc, il fut traité pour contusions à la figure et gardé sous observation.

Accident du travail

Victime d'un accident à son travail, aux usines Angus du Pacifique canadien, M. Louis Décarie, 31 ans, 309, Mont-Royal est, a été hospitalisé à Notre-Dame pour fracture d'un genou.

Victime de l'auto

Ronald Leblond, 9 ans, 1737, Maisonneuve, a reçu hier soir les soins de Notre-Dame pour contusions diverses à la figure.

Il avait été heurté, angle Lafontaine et Maisonneuve, par l'auto de M. Jean-Jacques Lachance, 1666a, Champlain.

Motocycliste blessé

Un jeune homme de 24 ans, M. Robert-A. Hart, 2142, avenue Oxford, a été blessé hier après-midi, lorsque la motocyclette qu'il conduisait heurta un automobile, à l'angle des avenues Vendôme et Notre-Dame-de-Grâce.

L'automobile était conduit par M. E. Lambert, 5105, côte S.-Antoine, qui se porta au secours de la victime. M. Hart fut conduit à l'hôpital homéopathique, où il fut hospitalisé, souffrant d'une fracture de la cheville et de contusions multiples à la figure.

Au procès du Dr Molleur

La Couronne poursuit l'audition de ses témoins. — Le certificat de décès.

Le procès du Dr Charles-Alfred Molleur, accusé de meurtre à la suite de la mort de Mlle Emilienne Leclerc, jeune couturière de Sainte-Marie de Beauce, sur qui il aurait pratiqué une opération illégale chez lui, le 8 février dernier, s'est continué, ce matin, en Cour du banc du roi, juridiction criminelle, présidée par l'hon. juge Wilfrid Lazure.

Le premier témoin à l'ouverture de l'audience a été un parent de la victime que l'hon. Lucien Gendron, C. R., avocat de la défense, contre-interrogea longuement.

Ce parent déclara qu'il ne connaissait pas le Dr Molleur, l'accusé.

Le 8 février, il revint de son travail à 5 h. 30 p. m. Il apprit la mort de la victime, mais, à cause de la tempête qui sévissait ce jour-là, il hésita à se rendre en auto au domicile de l'accusé.

Une autre parente, témoignant pour la Couronne, est venue dire à la Cour avoir vu le Dr Molleur une fois avant la mort de la victime. Le 10 février, elle s'est rendue au bureau de l'accusé en compagnie de son époux, en vue de recueillir les articles de lingerie appartenant à la défunte.

$50 d'honoraires

Elle se souvient que le Dr Molleur réclama $50 pour ses soins et son déplacement, mais finalement accepta $25, quant au certificat de décès, elle vit l'accusé remplir une formule, mais elle ne saurait affirmer si c'était bien ce document. Puis le témoin identifia tout le linge de

A SUIVRE SUR LA PAGE 12

CONVOCATIONS

Club Kiwanis: demain, déjeuner-causerie, en l'hôtel Mont-Royal, à 12 h. 30 p.m.; conférencier, M. J.-S.-A. Bois, président de l'association psychologique du Québec; sujet: "Engineering in Human Maintenance".

* * *

Lions Club: demain, déjeuner-causerie, à 12 h. 30 p.m., en l'hôtel Mont-Royal.

* * *

Filles d'Isabelle, cercle Sancta Maria: réunion, ce soir, à 8 h. 30, en la salle S.-Stanislas, 1371, ave Laurier est.

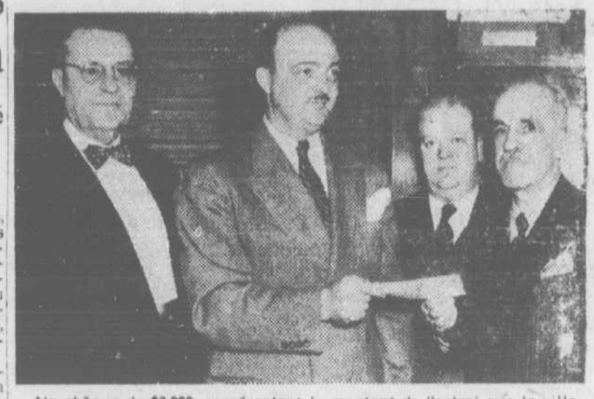
* * *

Société généalogique canadienne-française: 40e réunion plénière, ce soir, à 8 h. 30, bibliothèque de la ville de Montréal, 1240, rue Sherbrooke est; conférencier, Père Archange Godbout, O.F.M.; sujet, l'état civil en fonction de la généalogie.

* * *

Syndicat de l'automobile de Montréal: — réunion générale ce soir, à 8 h. 30, à 32, rue Shamrock, sous la présidence de M. Marc Langlois.— On élira les officiers du syndicat.

La ville aide le Service des loisirs



Un chèque de $3,000, représentant le montant de l'octroi que la ville a décidé de verser au Service des Loisirs du diocèse de Montréal pour l'expansion de son oeuvre parmi la jeunesse, a été présenté, ce matin, par Me Louis-A. Lapointe, c.r., directeur des services municipaux, au président du dit service, Me Damien Jasmin. Sur la photographie ci-dessus, prise à cette occasion, on remarque, de gauche à droite, M. H.-A. Gibeau, directeur du service des travaux publics; Me Lapointe; M. Maurice-T. Custeau, chef du secrétariat du Service des loisirs, et Me Jasmin. — (cliché LA PRESSE)

Triple tragédie aux rapides des Hêtres

Trois-Rivières, 11. (D.N.C.) — Des équipes de chercheurs fouillaient, hier, les violents rapides des Hêtres, sur le S.-Maurice, pour retrouver les cadavres de trois jeunes gens qui se sont apparemment noyés dimanche dernier. Le canot dans lequel ils avaient pris place fut retrouvé, hier après-midi, non loin des rapides.

Ces jeunes gens sont: Charles-Auguste Trottier, 17 ans; Jules Rochon, 15 ans, et Noël Tuon, 15 ans, de Grand'Mère.

Partis dimanche après-midi, vers deux heures, ils n'ont pas encore donné signe de vie. Les recherches commencèrent dès lundi pour ne donner des résultats que mardi midi. Des jeunes enfants prétendirent alors avoir aperçu un canot rouge d'une douzaine de pieds de long se détacher du bord du S.-Maurice, non loin du pont du Canadien National, et que le canot piqua du nez à cet endroit.

Hier après-midi, le constable Jean-Louis Mongrain et M. Gaston Trottier aperçurent le canot dans lequel les jeunes gens s'étaient embarqués. On croit pouvoir repêcher les noyés aujourd'hui.

L'exposition de Lachute ce soir

Lachute, 11. — (Spécial à la "Presse") — C'est ce soir que s'ouvre la 121e exposition du printemps de Lachute. Elle se terminera samedi. Ce soir ce sera le concours des chevaux légers. Puis chaque jour se succéderont les concours variés, entrecoupés de courses sur la magnifique piste de l'exposition.

Le président, M. H.-J. Black, déclare que la mauvaise température menaçait de paralyser l'exposition, mais les prédictions pour les prochains jours étant plus brillantes, on prévoit un succès sans précédent. Il n'y aura pas de cérémonie spéciale ce soir, mais demain, avant le concours des chevaux lourds, aura lieu l'ouverture officielle. Lachute calcule que 70,000 personnes, cultivateurs aussi bien que citadins visiteront cette exposition.

Synchronisation des feux de circulation

Pour faire suite à une décision du comité consultatif de la circulation, le service de la police procédera à la synchronisation des feux de signalisation sur la rue Sherbrooke, aux intersections Metcalfe, Peel, Drummond et de la Montagne.

On estime que ce changement aidera à accélérer la circulation dans cette partie de la ville où le nombre des véhicules est extrêmement dense, surtout aux heures d'affluence.

Les membres du comité ont aussi étudié de nouveau le projet d'amender les règlements de la circulation, de façon à permettre aux automobilistes de passer à gauche des zones de sûreté. Aucune décision n'a été prise à ce sujet sur lequel on reviendra à la prochaine réunion.

CORSETS DE MATERNITE
CEINTURES ABDOMINALES

Assortiment complet de soutiens chirurgicaux et athlétiques pour hernie, maternité, ptose de l'estomac, du rein, de l'utérus . . . soutiens dorso - lombaires, post - opératoires, etc., etc.

PHARMACIE MONTREAL

LA PLUS GRANDE PHARMACIE DE DETAIL AU MONDE
CHARLES DUQUETTE, propriétaire, pharmacien
OUVERTE JOUR et NUIT — SIGNALEZ HA. 7251

YEUX ARTIFICIELS
"PLASTIQUE"
AJUSTEMENT SUR RENDEZ-VOUS
Specialiste LORENZO FAVREAU Optométriste, o.d.
assisté d'optométristes-opticiens licenciés, Ba.O.
Bureaux de consultation :

TAIT-FAVREAU
L. FAVREAU, O.O.D. Président LTEE.

Bureau du centre
265 est, rue Ste-Catherine ★
Tél.: LA. 6703

Bureau du nord
6890, rue St-Hubert
Tél.: CA. 9344

BALAYEUSES ÉLECTRIQUES
NEUVES-RECONSTRUITES

10% COMPTANT
BALANCE PAIEMENTS DIFFERES
LOCATION DE BALAYEUSES ET POLISSEUSES.
REPARATION DE TOUTES MARQUES.
LIVRAISON PAR TOUTE LA VILLE.
ESTIMES, DEMONSTRATIONS GRATUITES.

LE PLUS COMPLET SERVICE DE BALAYEUSES A MONTREAL

VACUUM REBUILDERS Reg'd. DO. 4606

5780 BOUL. ST-LAURENT

MOTEUR 1946
POUR MERCURY ET FORD de 1936 à 1942

100 CV
$138
Offre pour temps limité !

CONDITIONS FACILES SI DESIREES
Livraison ultra-rapide dans toute la province

Ouvert de 8 hres du matin à 10 hres le soir

PATENAUDE AUTOMOBILE Limitée

Distributeurs: MERCURY — LINCOLN — Camions MERCURY
10830, LAJEUNESSE (angle Boul. Gouin) DU. 5716

La coopération, indispensable à la stabilité

S'unissant, consommateurs et commerçants éviteront la hausse des prix.

L'annonce de la levée des contrôles sur certaines marchandises, faite par l'hon. M. Douglas-C. Abbott à la Chambre des communes, a suscité parmi la population canadienne, un vif intérêt et aussi un peu d'anxiété. Le marchand détaillant, enfin libéré, en profitera-t-il pour majorer ses prix?

Une brève enquête dans quelques grands magasins de la ville nous permet un clair aperçu de la situation actuelle. Après une période de vingt-quatre heures seulement de ce nouveau régime, il ressort que les Canadiens, commerçants et consommateurs, ont réagi avec intelligence.

En effet, bon nombre de marchands interrogés, ont déclaré qu'ils n'avaient nullement l'intention d'augmenter leur prix, mais qu'au contraire, dans certains cas, il serait peut-être possible de les abaisser, et ils l'expliquent de cette façon: n'étant plus soumise à aucun contrôle, la marchandise sera produite en plus grande quantité, et automatiquement le coût de fabrication accusera une baisse; le consommateur en bénéficiera parce que le commerçant se contentera du pourcentage réglementaire.

Vente normale

Les commerçants ont, en outre, souligné que jusqu'à maintenant ils n'ont remarqué aucune course à l'achat, de la part du consommateur; nous l'en félicitons. D'aucuns savent que ce serait le plus sûr moyen de provoquer une hausse exagérée des prix: de la thésaurisation amenant la rareté des marchandises, il s'ensuivrait une compétition entre commerçants, et la première victime en serait évidemment le consommateur.

Résumons donc. Les commerçants n'augmenteront pas le prix des marchandises soustraites aux contrôles des prix, sauf dans le cas où les fabricants hausseraient eux-mêmes leurs prix, mais la question ne se pose pas pour l'instant, puisque les commandes de marchandises sont toujours placées une saison à l'avance, et surtout dans le cas où les consommateurs les accumuleraient inconsidérément: la situation est entre leurs mains, que feront-ils?

Il y a donc lieu d'espérer que la récente décision du gouvernement canadien ne provoquera rien de fâcheux, et que, consommateurs et commerçants marcheront la main dans la main, pour le plus grand bien de tous.

Dur métier pour une femme

Halifax, 11. (P.C.)—La seule femme d'Halifax à conduire un taxi vient de se voir renouveler son permis "indéfiniment", par le Conseil de cette ville.

Il y a deux semaines, Mme Agnès MacIntosh, 41 ans, avait déclaré qu'elle lutterait jusqu'à la victoire, quand le Comité des taxis avait annulé le permis qu'elle avait obtenu au cours de la guerre, vu le manque de chauffeurs masculins.

Apparemment c'était une erreur. Le maire J.-E. Ahern dit que le Comité n'avait pas annulé le permis, mais trouvant que le métier de "chauffeur de taxi" ne convenait pas beaucoup à une femme, il lui avait conseillé de chercher un autre emploi.

WILLIS MONTREAL

Cadeaux

Pour la mariée de juin



Cafetière Silex
Horloge électrique
Fer à repasser électrique
Grille-pain électrique
Toastmaster automatique
Malaxeur électrique
Bouilloire électrique
Aspirateur électrique
Grilleur Hollywood
Disques RCA Victor
Disques Decca
Disques Columbia
Albums de disques
Cabinet à disques
Radio
Victrola
Ensemble radio portatif
Table à café

Tous ces articles et nombre d'autres ravissants cadeaux sont offerts à prix raisonnables et plairont à coup sûr à la mariée de juin.

WILLIS & CO. LIMITED

HALIFAX *Plateau 9526* QUEBEC

1220 ouest, rue Ste-Catherine, Montréal

Le 1er jociste étranger qui arrive est un Belge

Lettre du Saint-Siège à la J.O.C. canadienne. — Les jocistes du monde seront reçus par le gouvernement canadien et le maire Houde.—Programme.

Le premier délégué étranger à arriver à Montréal pour la tenue de le prochaine semaine d'études internationale de la J.O.C. est un Belge. Il s'agit de M. Arnold Wynants, président général de la J.O.C. wallone de Belgique.

C'est la première fois que ce jeune ouvrier belge vient en Amérique et il y séjournera environ un mois au cours duquel, avec les autres délégués belges qui arriveront plus tard et ceux des autres pays, il participera au congrès marial, à Ottawa, à la semaine d'études internationale de la J.O.C., à Montréal, et au congrès marquant le 15e anniversaire de la J.O.C. canadienne, à Montréal également.

Parti de Bruxelles à la fin du mois de mai, M. Wynants s'est d'abord rendu à Rotterdam, Hollande, où il s'est embarqué à bord du Noordam, à destination de New-York, d'où il est venu par chemin de fer.

Ce premier Européen à arriver à Montréal pour les assises et les fêtes de la J.O.C. n'est âgé que de 26 ans; c'est un mécanicien tourneur originaire de Verviers. Il est maintenant dirigeant permanent de la J.O.C. de langue française de Belgique, à titre de président général.

Nous avons pu poser quelques questions à M. Wynants, hier soir, à son arrivée de New-York, avant son départ pour Québec, d'où il reviendra probablement demain.

Il assure que tous les jocistes belges attendent de magnifiques résultats de la semaine internationale et du congrès de la J.O.C. canadienne. "Malgré l'immense distance qui séparera nos jocistes de leurs délégués", dit-il, "ils nous seront unis d'une façon très étroite. Du 22 au 28, toutes les sections jocistes de Belgique seront représentées à la messe tous les jours; le 29, jour de la célébration du 15e anniversaire de la J.O.C. canadienne, il y aura communion générale dans tout mon pays et de plus c'est le jour fixé pour la réception officielle de 1200 nouveaux membres", nous a dit M. Wynants.

Avant de retourner en Europe, ce délégué de Belgique et les autres qui le rejoindront sous peu espèrent pouvoir visiter nos grandes usines, celles de Détroit, les chutes Niagara, etc.

A son retour de Québec, M. Wynants restera quelques jours à Montréal, puis il se rendra dans la capitale pour le congrès marial.

Lettre du Saint-Siège

M. le chanoine Joseph Cardijn, fondateur du jocisme mondial, a fait parvenir à la J.O.C. canadienne une lettre qu'il a reçue du Vatican, lettre signée de Mgr J.-B. Montini, substitut à la secrétairerie d'Etat, et dans laquelle il est dit tout ce que le Saint-Père attend de la J.O.C. et de ses assises internationales qui doivent s'ouvrir sous peu à Montréal. Nous en donnons ici quelques extraits:

"L'approche du congrès international de la J.O.C. à Montréal me fournit une occasion, que je saisis avec joie, de vous redire le vif intérêt avec lequel le Saint-Siège voit se développer et s'étendre progressivement un mouvement que, dès ses débuts, le pape Pie XI avait daigné encourager et bénir de façon très particulière.

"L'année 1946 avait été riche de nouvelles expériences pour votre mouvement... L'année en cours s'annonce à son tour pleine de fécondes réalisations, surtout pour le nouveau monde, grâce au grand congrès qui va s'ouvrir prochainement au Canada.

"Le Saint-Père s'intéresse toujours, je tiens à vous le redire, à ces perspectives de constant élargissement de la jeunesse ouvrière chrétienne, à un moment où les forces du mal se déchaînent avec un renouveau de vigueur pour accumuler les victimes dans la société tout entière et de façon très spéciale dans le monde ouvrier.

"Comme Elle a béni et encouragé la semaine d'études de Costa-Rica, ainsi Sa Sainteté se plaît à former des voeux paternels pour le succès du congrès de Montréal, et rendant grâces à Dieu des développements de la J.O.C., renouvelle à tous ceux dont vous êtes l'interprète si autorisé, et en premier lieu aux jocistes de Belgique, à leurs méritants dirigeants et à leur vaillant fondateur et aumônier général, la faveur de la bénédiction apostolique."

Programme détaillé des fêtes

Au cours d'une conférence de presse qui réunissait des représentants de tous les journaux de la métropole à la centrale jociste, M. Léopold Grenon, président général, a rendu public tout le programme de la semaine d'études internationale et du congrès du 29 juin.

"Tous ces voyages que font actuellement les délégués jocistes de plus de 48 pays, les sessions d'études de la semaine du 22 au 29 juin, et le congrès du dimanche, le 29, sont motivés par trois buts principaux dont le premier est l'Organisation d'une internationale ouvrière chrétienne inspirée des principes qui ont présidé au lancement et au développement prodigieux du jocisme dans le monde".

Le deuxième but de toutes ces manifestations est de promouvoir le "statut mondial du jeune travailleur", conçu et rédigée par la J.O.C

A SUIVRE SUR LA PAGE 29

Section féminine de la Légion canadienne à Saint-Hyacinthe

Saint-Hyacinthe, 11, (D.N.C.) Mme J.-W. McDonald de Saint-Hyacinthe, a été élue présidente de la section féminine de la Légion canadienne, filiale de Saint-Hyacinthe; les autres membres du conseil, sont: Mme Jean Saint-Germain, 1ère vice-présidente; Mme W. Brinklow, 2ème vice-présidente; Mme J.-E. Maurice, secrétaire; Mme C. Payan, trésorière; Mme M. Soly, sergent d'armes; Mmes H. Faquhart et A. Guertin, directrices. On admet dans la nouvelle section féminine, les personnes ayant servi dans les forces armées du Canada, ainsi que les mères épouses, filles et soeurs d'anciens combattants.

Une étude poussée des problèmes de l'avenir

Halifax, 11, (P.C.). — Conformément au diction qui veut que la femme soit sans cesse à la tâche, les séances des Federated Women's Institutes, se sont continuées fort avant dans la soirée d'hier, après une longue journée de travail. La Fédération, qui a pour devise "Le foyer et le pays", a choisi d'étudier à son congrès les problèmes de l'avenir.

Mme Dow, ancien membre de la Commission des prix et décorée par le roi, en reconnaissance de sa contribution aux Women's Institutes, révéla dans son rapport que durant le dernier exercice, le travail de l'organisation s'est accrû de près de 50 p.c. Les demandes de secours se multiplient également, ce qui confirme la valeur de la Fédération.

La conférence s'est ouverte lundi par une causerie de Mme A.-S. Dennis, de Vancouver, qui engagea les Canadiennes à envisager les problèmes de l'avenir du point de vue international.

Journée d'étude

La journée d'étude des Amicales féminines du diocèse de Montréal, aura lieu le samedi, 14 juin, au Pensionnat Saint-Louis de Gonzague. Après la messe célébrée par Son Excellence Mgr Conrad Chaumont, Mme J.-P. Lamarche, présidente, souhaitera la bienvenue à toutes, puis on fera rapport des Cercles d'étude et des travaux des amicales. A l'issue du salut du Très Saint Sacrement, en fin d'après-midi, Mlle Hélène Larose, présidente diocésaine de la J.I.C.F. et secrétaire du Comité diocésain d'action catholique, prononcera une conférence intitulée: "De Dorval à Rome, en passant par Paris". Mme Raoul Larin, représentante des religieuses de Sainte-Croix, remerciera Mlle Larose, et Son Excellence Mgr Conrad Chaumont tirera "les conclusions pratiques. (Communiqué).

Un comité permanent du consommateur canadien

Régina, 11, (P. C.). — La formation d'un comité permanent du consommateur vient d'être annoncée au 54ème congrès annuel du Conseil national des femmes du Canada, représentant 1,500,000 Canadiennes. Ce comité formé de volontaires, indépendants du gouvernement, aurait pour but de suppléer au manque de connaissances de certains consommateurs. Une publication informerait régulièrement les femmes sur les achats à faire.

Mme W.-R. Lang, de Toronto, a été nommée officier de liaison entre ce comité et le Conseil. Les autres membres du comité seront nommés à la réunion d'octobre prochain.

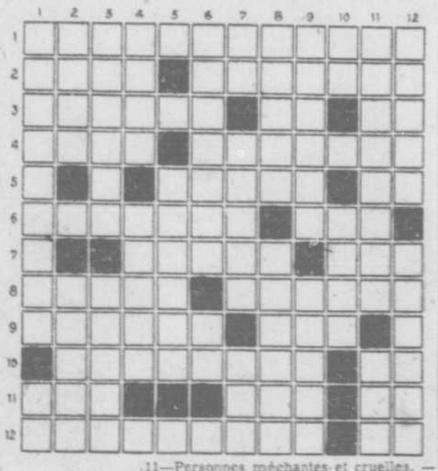
Le Canada devrait avoir un bureau fédéral de prévention de la délinquence, dit le Dr Laycock, dans son rapport à l'assemblée, puis un comité consultatif pour chaque province, comité composé de représentants des organisations les plus importantes.

Le premier délégué jociste est arrivé



De tous les délégués jocistes venant actuellement de tous les points du globe vers Montréal, où ils participeront à une semaine d'études internationales de la J.O.C., c'est un Belge qui arrive le premier. Il s'agit de M. ARNOLD WYNANTS, président de la J.O.C. de langue française de Belgique, que nous apercevons ici au moment de son arrivée, alors qu'il est accueilli par M. MAURICE BOUCHARD, (à droite), dirigeant national de la J.O.C. canadienne. — (cliché LA PRESSE).

MOTS CROISÉS



Horizontalement

1—Etat de deux personnes qui vivent ensemble.
2—Division administrative de l'Algérie.—Village d'Italie.
3—Femme emportée et très méchante. — Préfixe. — Du verbe rire.
4—Orifice d'un conduit. — Tenir des discours dénués de sens.
5—Enduire de cire. — Propom.
6—Genre d'oiseaux palmipèdes. — Tamis.
7—Filles de Jupiter. — Etendue d'eau.
8—Usés jusqu'à la peau. — Prise de passion.
9—Bois récemment poussés dans les terres labourables. — Une des Cyclades.
10—Partie du thorax de certains insectes. — Pronom.
11—Enduit tenace. — Possédée. — Terminaison d'infinitif.
12—Lieux circonvoisins. — Coutumes.

Verticalement

1—Tordre ensemble plusieurs torons pour en former un cordage. — Adverbe de lieu.
2—Lisière. — Lieu sans issu.
3—Farouche. — Surveillant des travaux dans une imprimerie.
4—Synonyme de fenouil. — Sensation que produisent sur l'odorat certaines émanations.
5—Changements en bien ou en mal, qui surviennent dans le cours d'une maladie.
6—Plateau de Madagascar. — Pronom.
7—Adjectif possessif. — Désert de sable. — Forme ancienne du mot loup.
8—Sec, stérile. — Celui qui observe secrètement.
9—Chanteurs qui possèdent une voix très élevée. — Anciens instruments de musique à cordes.
10—Préfixe. — Partisans.
11—Personnes méchantes et cruelles. — Divertissement.
12—Note qui vaut la moitié d'une blanche. — Accident fâcheux.

Solution demain.

Solution du dernier problème.

1	F	O	R	E	T	S	■	C	A	R	O
2	N	O	R	A	G	E	■	D	O	M	I
3	R	A	S	O	I	R	■	M	I	T	E
4	M	I	■	I	N	O	■	B	■	A	G
5	E	S	■	S	T	U	D	I	O	■	A
6	N	O	C	T	U	R	N	E	S	■	U
7	E	N	■	E	R	E	I	N	T	E	S
8	■	S	A	■	E	■	E	R	U	S	■
9	P	■	S	S	■	P	R	O	M	P	T
10	A	P	P	O	S	E	E	■	G	E	R
11	E	R	I	E	N	■	U	R	■	O	E
12	I	L	■	C	E	S	S	E	S	■	E
	T	■	■	■	■	■	T	■	■	■	T

Les femmes demandent le maintien de la paix

Toronto, 11. (P.C.) — A l'occasion de la visite du président Truman à Ottawa, les femmes canadiennes et américaines ont demandé hier au président des Etats-Unis et au premier ministre Mackenzie King de voir que tous les efforts possibles soient faits pour maintenir la paix dans le monde. Des résolutions adressées aux deux grands chefs d'Etat proposent le maintien de la paix au moyen de la coopération internationale, de l'assistance économique aux nations dévastées, et du support entier accordé aux Nations-Unies.

Partie de cartes

Lundi prochain, le 16 juin, à 2 h. 30, aura lieu dans la Salle des Oeuvres des Franciscaines Missionnaires de Marie, la partie de cartes mensuelle du Cercle Missionnaire Liturgique. Cette réunion est la dernière de la saison. Toutes les personnes qui ont en main des séries d'enveloppes pour la souscription du C.M.L. sont priées de les faire parvenir avant samedi, car le tirage se fera à cette dernière partie de cartes. Les recettes sont consacrées à l'entretien des chapelles des Missions lointaines. — (Communiqué).

Mort de Mgr de Marcillac

Foix, 11. (AFP) — Mgr Pierre de Marcillac, évêque de Pamiers, est décédé hier à l'âge de 84 ans. Ses obsèques auront lieu samedi, en présence de Son Em. le cardinal Salliège. Le défunt avait été nommé évêque de Pamiers en août 1916.

La S.E.F. de Saint-Zotique

Pour clore sa 1ère année, le Service d'éducation familiale tiendra sa réunion mensuelle, jeudi le 12 juin, à 8 h. 30 à l'école Esther Blondin, Parc Georges-Etienne Cartier. Le sergent-détective Pelletier taitera de la délinquence juvénile. Il y aura aussi progamme récréatif par des artistes locaux. L'entrée est gratuite. Seuls les adultes sont invités. (Communiqué).

Une visite à la Ville Éternelle

Rome, 11, (A. F. P.). — Eva Duarte Peron, la femme du président d'Argentine, arrivera à Rome le 24 juin au soir, venant de Barcelone à bord d'un avion de la "Flota Mercante de Argentina", annonce-t-on officiellement au ministère des affaires étrangères italien.

Le 25 juin, elle sera reçue par le Saint Père, puis elle visitera la basilique Saint-Pierre et assistera à un banquet offert en son honneur par l'ambassadeur d'Argentine près du Vatican. Le lendemain elle visitera la cité du Vatican.

Durant son séjour en Italie, Mme Peron visitera successivement Florence, Venise et Milan.

Toujours "à demain" pour les femmes

Londres, 11. (AFP) — Le gouvernement britannique accepterait que les femmes fussent payées autant que les hommes, mais il ne désirerait pas que cette égalité de traitements entre en vigueur maintenant, car cela causerait une dangereuse inflation.

M. Hugh Dalton, chancelier de l'Echiquier a annoncé aux communes cet après-midi, qu'il ferait demain une déclaration sur la question de l'égalité des traitements masculins et féminins. On croit savoir, dans les milieux politiques, que le chancelier de l'Echiquier annoncera que le gouvernement approuve le projet, mais qu'il ne peut pas, en ce moment, le mettre à exécution, car les dépenses supplémentaires qu'il entraînerait, atteignant 50 millions de livres, provoqueraient immédiatement une dangereuse inflation.

On ajoute que la majeure partie des femmes britanniques seraient déjà satisfaites si le gouvernement pouvait au moins indiquer la date approximative à laquelle l'égalité des traitements serait appliquée dans les administrations et les services publics. Le gouvernement pourrait, par exemple promettre des traitements égaux pour le moment où la production britannique serait arrivée au maximum spécifié.

Le centenaire du couvent de Beloeil

Beloeil, 11. — Le Couvent des Soeurs des SS. NN. de Jésus et Marie de Beloeil fête son centième anniversaire d'existence, du 12 au 16 juin courant. En voici le programme:

Jeudi, le 12, ouverture des fêtes par une messe solennelle à laquelle toute la paroisse est conviée. Cette journée groupera les autorités des Soeurs des SS. NN. de Jésus et Marie, les autorités religieuses du diocèse et les autorités civiles. Samedi, le 14 sera la "Journée des Anciennes", et débutera par un messe solennelle à l'église, avec sermon de circonstance. Lundi, le 16, sera la journée dite du "Souvenir". Une messe de requiem chantée pour le repos de l'âme des religieuses et des élèves décédées. (Communiqué).

Mariage chinois à Halifax

Halifax, 11, (P. C.). — Chow Seto et sa jolie et jeune femme, née Jeanie Fong, achèvent l'installation de leur nouvelle demeure. Leur mariage, célébré solennellement samedi, était le premier mariage chinois à Halifax depuis deux cents ans.

LA MAISON DU CADEAU

AU PETIT VERSAILLES

CADEAUX EXCEPTIONNELS
Importés de France, Italie, Belgique et Tchécoslovaquie.
TEL. PL. 8219

La plus grande variété de CADEAUX DE NOCES et cadeaux pour toutes occasions. Vaisselle, verrerie, poterie, etc.

930 STE-CATHERINE EST
Près de la Pharmacie Montréal

Marshalls Silks & FABRICS INC.

Offres spéciales cette semaine!

AU RAYON DES DRAPERIES

Il nous faut faire de l'espace — pensez à ce que vous épargnez.

TOUT LE STOCK A 25% de RABAIS

Vous serez agréablement surprise de voir l'assortiment complet de nos chic tissus à draperies, housses, rideaux, etc.

Broadcloth imprimé
AMERICAIN
VALANT 60c
Exactement ce qu'il faut pour les vêtements d'été, résistant au lavage. Beau choix de dessins. UNE AUBAINE A 39¢ la verge

RESISTANT FILE
Un beau tissu boudiné qui paraît toujours frais — infroissable et lavable. Bleu, rosé, lime, corail, ainsi que gris, fuchsia, royal, marine, noir et beaucoup de blanc. 38" de large. Spécial a 1.59 la verge

SEERSUCKER TISSE IMPORTE, A RAYURES
Approprié pour robes 2-pièces, costumes de jeu pour enfants, etc. Rouge, bleu et vert. 36" de large. Régulier $1.25 79¢ la verge

MOUSSELINE IMPRIMEE AMERICAINE
Fini permanent — garantie lavable. Grand choix de teintes. 36" de large. Régulier $1.29. 89¢ la verge

GABARDINE DE LAINE ET RAYONNE
FILEE AMERICAINE INFROISSABLE
Justement ce que vous attendiez, pour gilets et pantalons de sport, etc. Nouvelles teintes de bleu ciel, aqualite, maïs, vert pâle, rouge, gris, beige, marine, brun et noir. 42" de large. Valeur de $2.95 2.49 la verge

salon deauville

M. Georges...

annonce l'achèvement de la rénovation et de l'agrandissement de son salon... et la nomination de

M. GUSTAVE



Arrivant de Suisse, M. Gustave en apporte les dernières tendances en matière de coiffure. Autrefois du Salon Antoine, chez Henry Morgan, ce distingué styliste capillaire sera heureux de servir ses anciennes clientes comme ses nouvelles.

Les élégantes apprécieront le confort et l'élégance de notre cabinet d'esthétique rénové... où la beauté est "personnalisée".

Votre permanente, si profonde et durable
La couleur de vos cheveux, magnifiquement teintée
Votre coiffure, exquisement stylisée

Suite 711
Medical Arts Building — Wilbank 2626
Rues Sherbrooke et Guy

salon deauville

2647—Charme et simplicité, cela convient toujours à la fillette. Ici c'est une robe de cotonnade dont la seule fantaisie réside dans le feston bordant encolure et emmanchure. Grandeurs 6, 8, 10, 12 et 14. Prix: 21¢.

Adresser comme suit, D'ICI 10 JOURS SEULEMENT: Dept des Patrons, La Presse, Montréal. Mentionner la grandeur et le numéro du patron. Ne pas demander des mesures autres que celles spécifiées. Indiquer le patron, taxe comprise, soit par bon postal ou mandat d'express. Ne pas faire de réclamation avant 15 jours. La Presse n'est pas responsable des lettres non reçues. TOUTE ADRESSE DOIT MAINTENANT COMPORTER LE NUMERO DE RUE ET LE CODE POSTAL DE LA PERSONNE QUI EN FAIT LA DEMANDE. Ces patrons, avec notes et explications en français, ne sont pas échangeables. Ils ne sont pas en vente à nos bureaux. On ne peut s'y procurer non plus ni catalogue ni cahier de modes.

Une occasion SPÉCIALE à BAS PRIX!

10 seulement

PROCUREZ-VOUS LE VOTRE MAINTENANT

Voici une valeur à ne pas manquer! Magnifique fauteuil s'ouvrant en un grand lit confortable.

En vente demain matin.

Payez 10% comptant seulement



Hartney

SEULEMENT... $19.95

1180 ouest, rue Sainte-Catherine — 1481 est, ave Mont-Royal — 6905, rue Saint-Hubert — 4433, rue Wellington

Fiançailles

—Son Exc. le comte Jean de Hauteclocque, ambassadeur de France au Canada et la comtesse de Hauteclocque font part des fiançailles de leur fille, Françoise, au chef d'escadrille A.-H.-H. Tollemache, R.A.F., aide de camp de Son Exc. le gouverneur général du Canada le vicomte Alexander de Tunis. Le mariage, dont la date n'est pas encore fixée, aura lieu en Angleterre.

Déplacements

—Le très hon. et Mme Louis Saint-Laurent, le général et Mme A.-G.-L. McNaughton, d'Ottawa, l'hon. et Mme Adélard Godbout, M. et Mme André Taschereau, M. et Mme Marc Drouin, de Québec, sont attendus en ville pour le mariage Vaillancourt-Brais, qui aura lieu samedi matin, à Saint-Viateur d'Outremont.

—M. et Mme R.-C. Vaughan étaient parmi les invités à la réception donnée, hier soir, par Leurs Excellences le gouverneur-général et la vicomtesse Alexander de Tunis, en l'honneur du président des Etats-Unis et de Mme Truman. M. et Mme W.-N. Neal étaient également à Rideau-Hall à l'occasion de cette événement mondain.

—M. et Mme Léon des Rivières sont retournés à Québec, après un court séjour en ville.

—Le maréchal en chef de l'air sir Frederick Bain, M.C., et M. W.-G. Cashford, de Londres, sont de passage au Ritz-Carlton.

—Mlle Maria Handfield, de Ville LaSalle, est attendue cette semaine de New-York où elle séjourne depuis quelque temps.

—Mlles Renée Brault et Helen Thomas ont passé le dernière fin de semaine à Québec.



M. Anthony-L. Ascik et Mme Ascik (Geneviève Faribault) photographiés après leur mariage célébré par le R. P. François-M. Faribault, o.p., frère de la mariée, hier matin, à dix heures, en l'église Saint-Pascal de la Côte-des-Neiges. — (photo Laurent Marsan, 4869, rue Papineau).

A Laval-sur-le-Lac

—Une soirée dansante agrémentée d'un programme artistique des plus intéressants marquera le samedi 14 juin, la première réunion de la saison du Club Athlétique de Laval-sur-le-Lac. Tous les membres et leurs amis y sont invités.

Morin-Dumont

—Ce matin, à dix heures, en l'église Saint-Germain d'Outremont, a été béni par le R.P. Vignault, des PP. du Saint-Esprit, le mariage de Mlle Hélène Dumont, fille de M. Ernest-A. Dumont et de Mme Dumont, décédée, avec M. J.-Gérald Morin, fils de M. et de Mme Romuald Morin. M. Dumont accompagnait sa fille et M. Morin était le témoin de son fils. MM. Claude Décarie, beau-frère de la mariée, et Laurent Benoit, beau-frère du marié, plaçaient les invités. Pendant la messe, MM. Gérald Desmarais et Jules Jacob exécutèrent le programme de chant; M. Pierre Drolet touchait l'orgue. Après une réception chez les parents de la mariée, avenue Pratt, Outremont, M. et Mme Morin partirent pour un voyage dans la Caroline du Nord.

Poirier-Archambault

—Le mariage de Mlle Liliane Archambault, fille de M. et de Mme Gustave Archambault, avec le Dr Louis Poirier, fils de M. et de Mme Gustave Poirier, a été célébré, ce matin, à 9 h. 30, à Sainte-Madeleine d'Outremont. M. l'abbé Raoul Martin, cousin de la mariée, leur donna la bénédiction nuptiale et pendant la messe, M. Gérald Desmarais exécuta le programme de chant. Des pivoines, des glaïeuls, des oeillets et des padmiers décoraient l'église. M. Archambault accompagnait sa fille et le Dr Richard Poirier était le témoin de son frère. La mariée portait une robe à longue traîne en organza blanc brodée et drapée à l'encolure, un voile de tulle illusion maintenu sous un bandeau de muguet et de stephanotis et un bouquet de mêmes fleurs. Mme Archambault, mère de la mariée, portait une robe de crêpe français gris acier avec motifs blancs, un chapeau et des accessoires noirs, une jaquette de renard argenté et des gardénias à l'épaule. Mme Poirier, mère du marié, portait une robe de crêpe français bleu marine, un chapeau de dentelle de paille beige garni de boutons de roses, et un bouquet de roses Talisman. A l'issue d'une réception au Victoria-Hall où les salons étaient décorés de pivoines et de glaïeuls, les mariés partirent pour les Laurentides. Pour voyager, la mariée portait un deux-pièces de gabardine brune, un feutre de même ton, un sac à main d'alligator, cadeau du marié et des accessoires assortis.

Liboiron-Couture

—Samedi matin, à neuf heures, en l'église Saint-Léon de Westmount, a été célébré le mariage de Mlle Marcelle Couture, fille de M. et de Mme Fidèle Couture, avec M. Gilbert Liboiron, fils de M. et de Mme Omer Liboiron. La bénédiction nuptiale leur fut donné par M. l'abbé O. Gauthier. Pendant la messe, un programme musical fut exécuté. Pour la circonstance, le choeur était décoré de fougère, de pivoines et glaïeuls blancs. Les bancs réservés aux invités étaient marqués de pivoines et de glaïeuls. La mariée, au bras de son père, portait une robe de satin ivoire, à courte traîne, un voile long de tulle illusion, garni de dentelle française, et comme bijou, un collier de perles, cadeau du marié. Elle tenait une cascade de lis. Mme Lucien Prud'homme, de Sherbrooke, dame d'honneur, portait une robe taffetas fuchsia, un toquet de roses Sweetheart et un bouquet colonial. M. Odias Couture, de Magog, et M. Georges Binette plaçaient les invités. Mme Couture, mère de la mariée, portait une robe de crêpe français marin, des accessoires marine et blancs et des roses à l'épaule. Mme Liboiron, mère du marié, portait une robe de style bleu marine, des accessoires noirs, et à l'épaule, des roses American Beauty. A l'issue d'une réception, M. et Mme Liboiron partirent pour Toronto et Niagara. La mariée portait alors un costume de lainage gris perle, un chapeau de crin marine et des accessoires de même teinte. A leur retour, ils demeureront à Westmount.



Mlle Louise Mackay, fille du Dr Robert Mackay, décédé, et de Mme Mackay, et M. Paul Lacoste, fils du commandant d'escadre et de Mme Emile Lacoste, dont le mariage aura lieu le jeudi 19 juin, à 9 h. 30, en l'église Saint-Pascal de la Côte des Neiges.

Prochains mariages

—Le mariage de Mlle Marielle Dupuis, fille du lieutenant-colonel Roger Dupuis, M.B.E., et de Mme Dupuis, de Notre-Dame de Grâce, avec M. Georges-C. Gouin, fils de Me Georges-A. Gouin, C.R., et de Mme Gouin, de Trois-Rivières, aura lieu, dans la plus stricte intimité, le samedi 5 juillet, en la chapelle Saint-Victor de l'église Notre-Dame de Grâce. La bénédiction nuptiale leur sera donnée par M. l'abbé Charles-Philippe Normand, oncle du marié. Pas de faire-part.

—M. et Mme J.-Ignace Labrosse annoncent le mariage de leur fille, Marie-Paule, avec M. Maurice Gohier, fils de M. et de Mme Edouard Gohier, de Ville Saint-Laurent. La bénédiction nuptiale leur sera donnée, dans l'intimité, le samedi 21 juin, en l'église de Saint-Laurent par le R. P. L.-P. Labrosse, C.S.C.



Mlle Cécile Beauregard, fille de M. F.-E. Beauregard, et de Mme Beauregard, décédée, et M. René Faucher, fils de M. et de Mme Alex Faucher, dont le mariage sera célébré le samedi 14 juin, à 9 h. 30, en l'église Saint-Pierre Claver.



Mlle Thérèse Beauregard, fille de M. F.-X. Beauregard, et de Mme Beauregard, décédée, et M. Laurent Lavigne, fils de M. et de Mme Camille Lavigne, de Saint-Simon, dont le mariage sera célébré le samedi 14 juin, à 9 h. 30 en l'église Saint-Pierre Claver.

Réceptions

—Mme J.-Henri Charbonneau recevait ces jours derniers, en l'honneur du Dr et de Mme Pierre Lépine, de Paris.

—En l'honneur de Mlle Marielle Dupuis, à l'occasion de son prochain mariage avec M. Georges-A. Gouin, un shower de tasses fut donné, le 30 mai dernier par Mlle Madeleine Walsh et le lendemain, Mlle Michèle Beauregard recevait en fin d'après-midi; le 17 juin dernier, il y eut shower d'ustensiles de cuisine, organisé par Mme Edmond Jolicoeur.

—Mme Jean-Bernard LeSage donnait un shower d'ustensiles de cuisine, samedi dernier, en l'honneur de Mlle Marcelle Schaefer, à l'occasion de son prochain mariage. Le thé et les glaces furent servis par Mmes A. Bonin et G. Schaefer aidées de Mmes Philippe Joncas, Roy Fournier et de Mlle Lucienne Grenier. La table était ornée de tulipes.

—En l'hôtel Queen's, ces jours derniers, Mlle Annette Lalonde donnait un shower d'articles de coutellerie, en l'honneur de Mlle Rita Poupart, à l'occasion de son prochain mariage avec M. Raymond Guilbault.

—En l'honneur de Mlle Lucile Raby, dont le mariage avec le Dr Fernand Martel aura lieu le 21 juin, Mmes Alcide Martel et Georges Parent, recevaient le 8 juin dernier. Le thé et les glaces furent servis par Mme Gilles Nault et Mlle Marie-Ange Rochon. Un shower de verres sera offert le 14 juin, par Mlles Magdeleine Deniger et Magdeleine Lamoureux; le 18 juin, Mlle Marie-Ange Rochon donnera un shower d'articles divers.

—Mlles Pauline Lussier et Jacqueline Leblanc ont donné un shower de toile en l'honneur de Mlle Olivette Larouche, à l'occasion de son prochain mariage avec M. Paul Nadeau. La table et les salons étaient décorés de fleurs de saison.

—Dernièrement, à l'hôtel Windsor, avait lieu un shower d'ustensiles de cuisine organisé par Mlles Jacqueline d'Orsonnens et Rita Lamarre, à l'occasion du prochain mariage de Mlle Rolande Pratt avec M. Paul-E. Carrier. Mardi, le 10 juin, Mme Maurice Blais recevait à l'heure du thé et le lendemain, Mme C. Larue et Mlle Lucile Larose recevait un groupe d'invités en fin d'après-midi; le samedi 14 juin, Mlle Fernande Carrier recevra de six à huit et le lundi 16 juin, Mmes Jean Vincent et Gaston Pratt recevront en l'hôtel Queen's.

—Mlles Yolande Archambault et Maurice LeBeuf ont reçu, samedi, à l'heure du thé, en l'honneur de Mlle Mariette Beaudry, à l'occasion de son prochain mariage avec M. Bruneau Angers. Les salons étaient décorés de fleurs de saison.

—En l'honneur de Mlle Marcelle Schaefer, dont le mariage avec M. Jacques Grenier aura lieu prochainement, Mlle Ghislaine Sarrasin et Mme F. Guay donnaient, jeudi dernier, à Ville Mont-Royal, un shower de tasses; Mme B. LeSage, Mlles Isabelle LaPan et Yolande Doyon servaient le thé et les glaces.

Scott-LeDroit

—Au mariage de Mlle Pauline LeDroit, fille de M. et de Mme J.-Gustave LeDroit, de Westmount, avec M. Garry Sherriff Scott, fils de M. et de Mme Adam Sherriff Scott, aussi de Westmount, que bénira M. l'abbé Gédéon Sanche, curé à Notre-Dame-des-Neiges, samedi à 10 h., Mlle Ann Freeman sera dame d'honneur et M. André LeDroit, garçon d'honneur. Une réception chez les parents de la mariée suivra la cérémonie.

Ottawa

—Un dîner suivi d'une réception fut offert, hier soir, à Rideau-Hall, par Leurs Excellences le gouverneur-général et la vicomtesse Alexander de Tunis, à l'occasion du passage dans la capitale du président des Etats-Unis et de Mme Truman.



M. Florian Ranger et Mme Ranger (Rolande Ouellette), dont le mariage fut célébré, ces jours derniers, en l'église des SS. Anges de Lachine.



M. Jean-Paul Chicoine et Mme Chicoine (Marguerite Laporte) photographiés pendant la réception qui suivit leur mariage célébré dernièrement en l'église Notre-Dame du Très Saint-Sacrement.

—M. et Mme Reginald Meredith partiront, demain, pour Port Hope.

Québec

—Le mariage d'Elizabeth, R.S.N., fille de Mme Joseph-William Croft, et de M. Croft, de Lincolnshire, Angleterre, décédé, avec le capitaine Edmond-Alfred Blais, fils du brigadier Edmond-A. Blais, C.B.E., M.C., et de Mme Blais, de Québec, a eu lieu, dans l'intimité, samedi, le 7 juin dernier, en la chapelle de la Citadelle. Le major-abbé Gérard Marchand, M.B.E. officiait. Le lieutenant Albert Jefferson Mayell, N.S., N.R., cousin du marié, accompagnait la mariée et Mlle Margaret Blais était dame d'honneur. Après un déjeuner qui réunissait les membres de la famille au Château Frontenac, le capitaine et Mme Blais partirent pour La Malbaie. A leur retour, ils iront habiter à Ottawa.

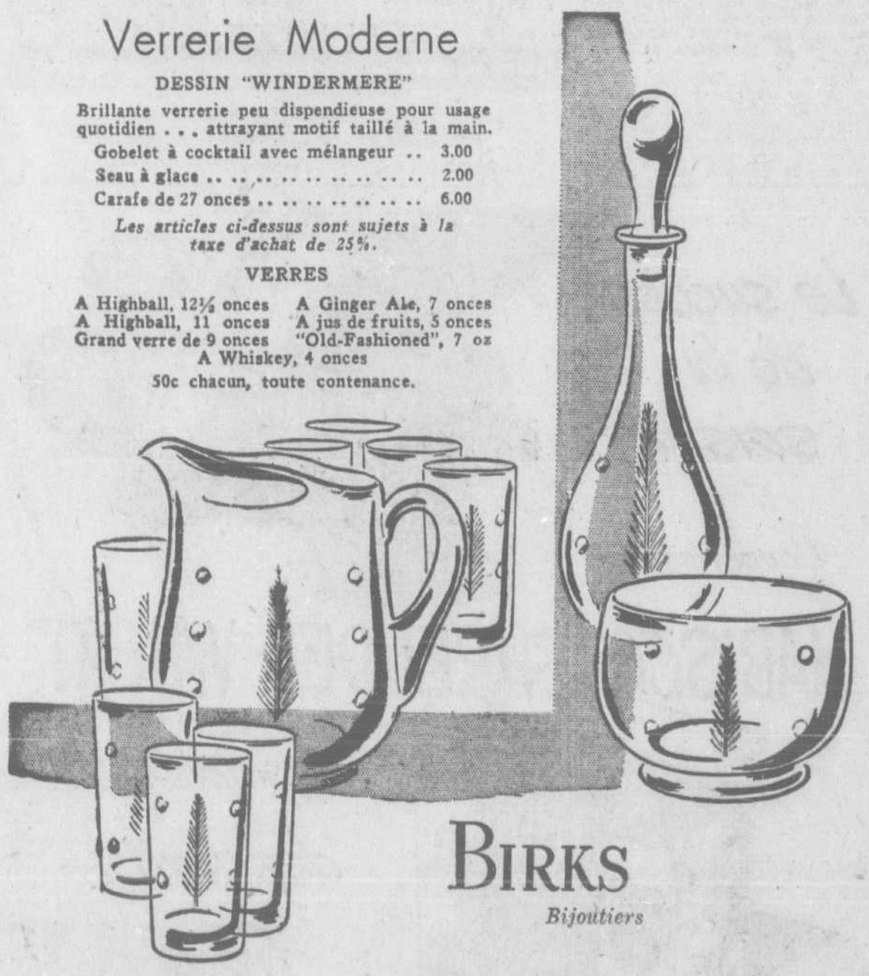
NEW-YORK & ATLANTIC CITY
JOLIE CROISIERE EN BATEAU AUTOUR DE N.Y.
4 JOURS complets organisés avec attractions
$37.50 43.50 56.00
Téléphonez ou écrivez pour circulaire
ATLAS VOYAGE
3435 St-Denis
HA. 7883
Aussi: Voyages avec escorte à OLD ORCHARD et CHUTES NIAGARA

Je vois dans les journaux
que GATEHOUSE vient de recevoir
SAUMON DE GASPE
FLETAN — TRUITE DE LAC — MORUE — MAQUEREAU — FILETS D'AIGLEFIN — POISSON BLANC — DORE — PETONCLES
LIVRAISONS AU DETAIL VENDREDI 8 A.M. 2.30 P.M.
PL. 8121
Frais ébouillantés
Petits homards ch. 30¢
Gros homards lb 60¢
Gatehouse

LES PHOTOS KODACHROME EN COULEURS SONT SI AGREABLES
— à apporter et à montrer aux autres... à poster aux amis et intimes... et elles coûtent si peu! Nouvelle grandeur 3X (3 x 4⅜) seulement $1.15; grandeur populaire 2X (2¼ x 3¼), 80¢, $1.00 au moins par commande.
EASTMAN PHOTOGRAPHIC MATERIALS LIMITED
286 ouest, Craig, près Bleury
886 ouest, Ste-Catherine, angle Avenue McGill College.

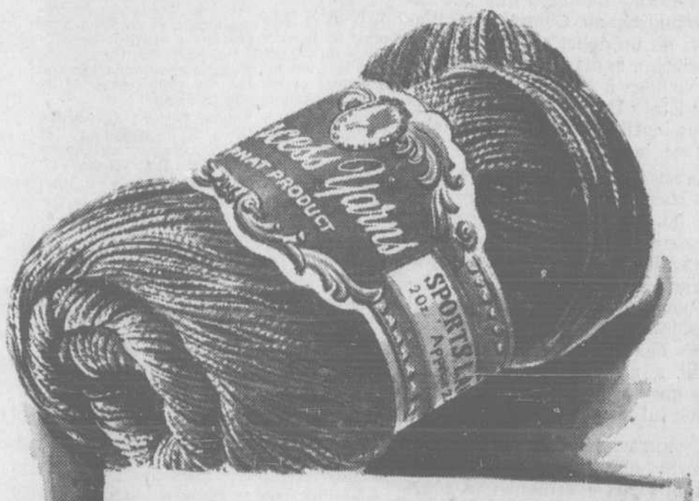
THE Billion Dollar Baby PERMANENT
COMPRENANT
★ Nouvelle coupe Billion Dollar Baby Cheveux courts ou longs au choix.
★ Permanente avec lotion à l'huile et crème appliquée sur le bout du cheveu à sec.
★ Quatre mèches d'essai. ★ Shampooing.
★ Mise en plis par nos artistes, pour convenir à votre personnalité.
$5.00
AUTRES SUGGESTIONS
Permanente Eugène... $7.50
Permanente Cool Wave $12.50
Traitement du cuir chevelu .. de $1.25
Traitement des poils follets, de $2.50
Shampooing, mise en plis $1.25
Coupe (longueur désirée) $1.00
Massage facial .... de $1.00
Décoloration de cheveux .... de $2.00
Teinture de cheveux, de $5.00
POSTICHES DE TOUS GENRES
TRESSES ..... à partir de $2.50
CHIGNONS ..... à partir de $3.50
Wanner's
1194, STE-CATHERINE O.
LA. 5158
★
VENEZ EN TOUT TEMPS AVEC OU SANS APPOINTEMENT
OUVERT DE 9 à 7 TOUS LES JOURS

Verrerie Moderne
DESSIN "WINDERMERE"
Brillante verrerie peu dispendieuse pour usage quotidien ... attrayant motif taillé à la main.
Gobelet à cocktail avec mélangeur .. 3.00
Seau à glace 2.00
Carafe de 27 onces 6.00
Les articles ci-dessus sont sujets à la taxe d'achat de 25%.
VERRES
A Highball, 12½ onces — A Ginger Ale, 7 onces
A Highball, 11 onces — A jus de fruits, 5 onces
Grand verre de 9 onces — "Old-Fashioned", 7 oz
A Whiskey, 4 onces
50c chacun, toute contenance.



BIRKS
Bijoutiers
HEURES D'AFFAIRES: 9.30 a.m. à 5.30 p.m. FERME A 1 H. LE SAMEDI.

OGILVY'S
Ste-Catherine, angle de la Montagne
HEURES D'AFFAIRES: 9.30 a.m. à 5.30 p.m. FERME à 1 p.m. AUJOURD'HUI.
LAINE À TRICOTER 3 BRINS IMPORTÉE AU MAGASIN DU SOUS-SOL
1500 livres de laine finie Botany en 21 populaires nuances.
Balle de 2 onces .65
LA CHANCE VOUS FAVORISE DE NOUVEAU! La dernière vente a remporté un tel succès qu'OGILVY a décidé de la répéter afin de vous permettre de vous approvisionner à prix d'économie pour l'été et aussi, peut-être, pour quelques nuances que vous ne pouvez vous procurer la dernière fois. La laine est on ne peut plus [illegible] la confection de [illegible], chaussettes, chandails, [illegible].



COUPON POUR COMMANDE POSTALE
Veuillez commander les couleurs par numéro.
Quantité | Cou. | Quantité | Cou. | Quantité | Cou.
NOM .....
ADRESSE .....
— Indiquez paiement désiré —
COMPTANT ( ) COMPTE COURANT ( )
Taxe de vente en ville 4% Taxe provinciale pour Québec 2%

PRIERE DE COMMANDER PAR NUMERO
1. Noir
2. Blanc
3. Rose bébé
4. Bleu bébé
5. Bleu marine
6. Bleu colonial
7. Bleu Copenhague
8. Bleu Saxe
9. Bleu royal
10. Pourpre
11. Mauve
12. American Beauty
13. Rouge pivoine
14. Ecarlate
15. Marron
16. Gris brumeux
17. Beige
18. Tan
19. Brun foncé
20. Corail
21. Vert irlandais
COMMANDES POSTALES et TELEPHONIQUES ACCEPTEES A COMPTER DE 9 A.M. JUSQU'A EPUISEMENT DE LA QUANTITE.
PLATEAU 7711
Ogilvy—Magasin du sous-sol
JAS. A. OGILVY'S Limited

LA PRESSE

EDITION QUOTIDIENNE est imprimée et publiée au No 7 Ouest, rue Saint-Jacques, Montréal, par La Compagnie de Publication de LA PRESSE, Limitée

P.-R. Du TREMBLAY,
Président et Gérant Général.

Toute correspondance doit être adressée comme suit: LA PRESSE, Montréal. Tél. St-Arthur 1361.—Le soir voir l'Almanach du Téléphone où se trouvent les numéros des divers services.

La Canadian Press est seule autorisée à faire usage, pour république, de toutes les dépêches attribuées à la Canadian Press, à l'Associated Press ou à Reuters Limited, ainsi que de toutes les informations locales qu'a "Presse" publie. Tous droits de reproductions des dépêches particulières de la "Presse" sont également réservés.

"Admis à comme envoi postal de la deuxième classe, Ministère des Postes, Ottawa."

"LA PRESSE", telle qu'établie par l'honorable Trefflé BERTHIAUME est une institution irrévocablement dévouée aux intérêts canadiens-français et catholiques, indépendante des partis politiques elle traite tout le monde avec justice protège les petits et les faibles contre les grands et les forts, lutte pour le bien contre le mal, tient plus à éclairer qu'à gouverner, fait ressortir la vérité par son puissant service d'information, est le champion des réformes pouvant améliorer le sort des classes sociales.



"... fut médaillé à un grand journal qui s'est "placé du premier coup de la presse d'Amérique. "La PRESSE de Montréal, qui fait un si large et si "sympathique accueil à tout ce qui vient de France "et à sa l'Académie adresse son plus cordial "salut." (Extrait du rapport de M. René Doumic sur les concours de l'année tel que lu par le secrétaire perpétuel à la séance publique annuelle de l'Académie française tenue le 18 décembre 1930) selon le texte publié dans le "Temps" de Paris.)

MONTREAL, 11 JUIN 1947

UNE LEÇON DE BONNE ENTENTE

Le président Truman a été l'objet d'une réception enthousiaste à son arrivée dans la capitale canadienne. Après les civilités officielles, la randonnée le long de la principale promenade d'Ottawa a permis à la population d'applaudir le chef du gouvernement américain, en même temps que Madame et Mademoiselle Truman qui l'accompagnent. Fête de l'amitié où les meilleurs sentiments ont libre cours et auxquels s'associe l'ensemble du Canada.

L'épisode qui laissera la plus profonde impression sera sans contredit la visite de M. Truman aux deux Chambres fédérales réunies et le discours qu'il a prononcé en leur présence. On ne pouvait mieux résumer l'histoire des relations entre les Etats-Unis et le Canada, ni marquer avec plus de clarté les devoirs qu'ils ont à remplir en commun au sein de la communauté internationale dans les difficultés actuelles.

L'esprit de fraternité et de coopération qui unit nos deux pays n'est pas un simple fait géographique, rappelle notre hôte distingué, il est la conséquence, la récompense des efforts accomplis de chaque côté de la frontière parmi les dirigeants et parmi les masses populaires pour maintenir la bonne entente dans un respect mutuel et un sincère désir de justice. L'accord Rush-Bagot en 1817, plus près de nous ceux d'Ogdensburg en 1940 et de Hyde-Park, l'année suivante, sont autant de jalons, entre autres, qui marquent la route parcourue.

Pendant la guerre les Etats-Unis et le Canada ont su se concerter pour assurer la protection de leurs territoires et rendre plus fructueuse leur collaboration au succès de la victoire des Nations Unies. La lutte terminée ils ont continué à unir leurs initiatives pour soulager la misère dans les pays dévastés et affamés. Aujourd'hui encore ils se donnent la main pour aider au monde à retrouver son équilibre et sa vie normale.

Leçon de bonne entente qui, en attestant la valeur des institutions démocratiques et de la libre initiative, enseigne au reste de l'univers le moyen le plus sûr de ramener la paix et de sortir d'embarras.

"Nous aspirons, déclare M. Truman en énonçant une fois de plus sa politique extérieure, à un monde paisible, prospère, libre, de bon voisinage, vivant sur une base d'égalité et de mutuel respect, comme le Canada et les Etats-Unis en ont donné l'exemple pendant plusieurs générations." Que les autres peuples emboîtent le pas et l'univers pourra en effet envisager l'avenir avec confiance ! M. Truman indique la voie du salut; il n'y en a pas d'autre.

LA COOPERATION ENTRE TECHNICIENS

Les premières séances de la réunion annuelle d'été de l' "American Institute of Electrical Engineers", au Mont-Royal, ont déjà servi à mettre en plus vive lumière deux points importants: la nécessité d'une culture générale comme base de l'entraînement technique et l'utilité considérable des contacts personnels entre les techniciens des divers pays, non seulement pour les progrès de leurs professions particulières mais encore, résultat non moins désirable à coup sûr, pour l'établissement d'une paix durable dans le monde.

M. H.-N. Muller, de Pittsburg, note que souvent, faute d'avoir poussé ses études assez avant dans d'autres sujets que les matières techniques, plus d'un ingénieur se trouve empêché d'exposer d'une manière convenable, par la parole ou par l'écrit, les constatations qu'il lui a été donné de faire au cours de leur pratique. Carence fâcheuse qu'un savoir plus large et plus varié ne tardera pas à combler et auquel il faut tendre.

Des relations entre les praticiens eux-mêmes, aussi fréquentes et aussi familières que possible, aideront également à accroître le prestige de la corporation et les chances de succès des membres qu'elle assemble dans son sein. Le président du Conseil national des recherches du Canada, M. C.-J. Mackenzie, l'a rappelé à propos dans les remarques par lesquelles il a inauguré le présent congrès: les échanges d'idées et de découvertes ne sauraient trop se multiplier parmi les associations savantes de l'univers.

A ce point de vue les travaux de l' "American Institute of Electrical Engineers" en notre ville devraient être extraordinairement fructueux. Y participent en effet pas moins de deux mille délégués venus surtout des Etats-Unis, du Mexique et du Canada mais des représentants de plusieurs pays d'Europe. Parmi eux saluons d'une manière spéciale le groupe des membres de la Conférence internationale des grands réseaux électriques, présidé par le colonel Ernest Mercier, de France. Il y a certes à apprendre à l'école de spécialistes aussi réputés.

Passé que Montréal ne laisse à tous que d'agréables souvenirs avec la conviction d'avoir assisté à l'un des congrès les plus instructifs et les plus profitables de leur carrière professionnelle!

LA SITUATION S'AGGRAVE

On a eu une idée des difficultés en face desquelles peut se trouver la circulation dans les grandes artères de Montréal par suite de l'affluence croissante des véhicules. L'embouteillage qui a eu lieu récemment rue Craig, les détours et la marche au ralenti imposés aux automobilistes en d'autres sections de la ville soulignent la gravité d'un problème qu'il devient de plus en plus urgent de régler rapidement.

Sans doute, ces embarras ont été causés ces jours-ci par les travaux entrepris de côté et d'autre dans nos rues. Mais ce n'est pas la première fois que l'on effectuait des réparations de ce genre. Cela n'entraînait pas cependant dans le passé des inconvénients aussi sérieux que ceux qu'il a fallu subir cette semaine. Et un très grand nombre de personnes en ont souffert, qu'elles voyagent en tramway ou en auto.

Il est visible depuis plusieurs mois que la congestion prend des proportions plus inquiétantes dans la métropole. Le nombre des voitures utilisées s'accroît constamment, à mesure que monte la production de nos usines. Il faut prévoir par conséquent que la situation présente n'en deviendra que plus critique encore.

On ne doit pas oublier, en outre, que nous sommes à la veille de la saison du tourisme, et que par suite une foule d'automobiles du reste de la province, des autres parties du Canada, des Etats-Unis vont venir grossir le flot des véhicules qui semble actuellement trop considérable pour notre réseau de rues.

Le problème que pose cet état de choses apparaît donc plus sérieux que jamais. Plus on retardera à lui apporter une solution vraiment efficace et durable, plus les embarras dont on a lieu de se plaindre en ce moment s'aggraveront. Cette question a été abondamment étudiée jusqu'ici. Il importe que l'on passe le plus tôt possible aux réalisations.

FEDERATION EUROPEENNE

C'est un projet sur lequel l'attention publique a été attirée déjà il y a une vingtaine d'années que l'on remet d'actualité, au Congrès de Washington, où un débat est engagé sur une résolution exprimant l'espoir que l'on en viendra à former une fédération des Etats-Unis d'Europe dans le cadre des institutions internationales en existence actuellement.

Le secrétaire d'Etat américain, le général Marshall, a déclaré que cet objectif lui paraît désirable, que les peuples européens auraient tout intérêt à travailler en commun pour la reconstruction de leur pays, maintenant,et pour le maintien de leur prospérité plus tard. L'ancien premier ministre de Grande-Bretagne, M. Churchill, a assuré les membres du Congrès que la présentation de cette résolution lui a causé un vif plaisir.

Qu'il y aurait avantage à unir plus étroitement que dans le passé les nations du vieux continent et à coordonner habilement les activités de leur vie économique, comme cela s'est fait entre les divers groupements de populations vivant en territoire américain, personne n'en doute. On gagnerait certainement à éliminer les rivalités qui opposent les uns aux autres les Etats de cette partie du monde.

Il faut constater, malheureusement, que ce projet ne semble pas près d'être réalisé. Il existe trop de nationalismes intransigeants, trop d'animosités même entre ces divers pays, sentiments qui ont été rendus plus vifs encore par les événements de ces années-ci, par la guerre et par la situation politique qu'elle a créée.

Et l'opposition que l'on aperçoit entre la Russie et les Etats qu'elle contrôle, d'une part, et les nations de l'Ouest de l'Europe, d'autre part, empêche le succès de toute initiative tendant à rapprocher ces peuples. L'idée d'une fédération des Etats-Unis européens, lancée avant le dernier conflit militaire, ne paraît pas encore capable de rallier les adhésions nécessaires.

Préparons nos boîtes à fleurs



—Le 8e concours annuel est ouvert à tous.

UN PLAN INTERESSANT

Toutes les provinces canadiennes ont été invitées, par le gouvernement fédéral, à étudier les plans visant au développement des terres agricoles, depuis les côtes du Pacifique jusqu'à celles de l'Atlantique. C'est ce que le ministre fédéral de l'agriculture, le t. h. J.-G. Gardiner, annonçait récemment en disant "que tout déboursé à l'égard de ces projets sera présenté et légalisé en vertu d'un item inscrit au budget."

Ce vaste projet augmenterait l'étendue des terres en même temps qu'il en protégerait d'autres de l'inondation. En effet la réclamation de terres endiguées de la Nouvelle-Ecosse et du Nouveau-Brunswick, le contrôle des inondations, le drainage et l'irrigation, le défrichement et le défoncement de nouvelles terres dans tout le Canada sont autant de projets qui entrent dans le plan fédéral.

Déjà dans notre province, le gouvernement réalise un vaste plan d'irrigation, dans plusieurs régions. Mais le projet fédéral arrive à propos pour en hâter la réalisation et l'étendre.

Il est probable que l'exécution du plan prendra au moins cinq années. Il ne faut ménager ni le temps, ni l'espace, par les temps actuels, pour développer de nouvelles terres, en améliorer d'autres. Une fois de plus, même en temps de paix, les ministères de l'agriculture fédéral et provinciaux s'uniront pour développer notre agriculture.

CHRONIQUE D'OTTAWA

La guerre au cancer

OTTAWA, 11. — La croisade menée contre le cancer est celle de tout le monde et chacun se doit de seconder l'action du gouvernement fédéral qui, par le truchement du ministère de l'hygiène, lutte d'initiative et d'activité. A ce sujet, la Société canadienne du cancer rappelle que bien peu de gens savent que l'affreux mal fait plus de victimes que la guerre. Du début de la deuxième guerre mondiale à la victoire en Europe, le Canada a perdu 38,834 hommes, tués ou disparus. Pendant la même période, près de 80,000 Canadiens sont morts du cancer qui tient le deuxième rang parmi les maladies meurtrières au Canada, ne cédant le pas qu'aux maladies cardiaques et artérielles.

Il faut donc agir. Et c'est ce qui a été fait. En janvier, des personnages éminents dans les sciences, la médecine et autres domaines se sont réunis à Ottawa à l'invitation du ministre de la Santé nationale et du Bien-Être social et de cette réunion a résulté l'organisation de l'Institut national du Cancer du Canada. C'est l'organisme coordonnateur qui formulera et dirigera le programme de la lutte nationale contre le cancer.

Pour mettre le nouvel Institut en branle, la somme de $450,000 a été accordée par les fidéicommissaires de la Caisse anticancéreuse du Jubilé d'argent du Roi George V.

Que se propose de faire l'Institut national du Cancer? D'abord, il veut combler la pénurie de spécialistes en recherches et de laboratoires, le manque de coordination et de fonds suffisants, qui entravent la lutte contre le cancer. Le Canada souffre d'une grave pénurie de jeunes savants ayant la compétence ou la formation voulues dans la technique des recherches. La raison en est manifeste. Les jeunes diplômés doivent vivre et ne le pourraient avec les maigres octrois décernés par les divers organismes qui soutiennent les recherches actuellement. L'Institut va remédier à cet état de choses.

Un programme d'éducation sur le cancer, à l'intention des étudiants, avant comme après l'obtention du grade, comme celui qui a été lancé par l'Association médicale canadienne avant la guerre, est un autre point essentiel.

L'Institut donnera également tout son appui aux efforts éducatifs de la Société canadienne du Cancer qui n'a jamais cessé de présenter au public la nécessité d'être sur ses gardes et de consulter précocement le médecin.

L'argent est le nerf de la guerre. La somme fournie par la Caisse George V et qui doit être dépensée en trois ans, est un bon début, mais elle sera bien insuffisante pour le vaste programme de recherches des écoles médicales et des universités. Il faudra supporter le travail de l'Institut par des dons, des legs, des fondations, des campagnes organisées par la Société canadienne du Cancer et l'aide du gouvernement.

LA SANTÉ POUR TOUS

Le courage peut se développer

Une excellente raison de développer le courage c'est qu'il a un bon effet sur les conditions physiques. Le courage apporte invariablement des réactions chimiques dans le corps qui sont très désirables. Le courage activera les battements de votre coeur. Sous son impulsion, les muscles fonctionneront mieux qu'à l'ordinaire. Nous retrouverons sans cesse de nouvelles réserves d'énergie.

Le courage est une habitude et c'est vous et vous seul qui peut le développer. Une bonne façon de cultiver cette habitude, c'est de vous représenter faisant des actions courageuses. Cessez de croire que vous êtes craintif et hésitant. Si vous laissez entrer le courage dans votre esprit, la crainte n'y pourra plus trouver place.

Il y a tellement de manières d'être courageux vingt-quatre heures par jour que l'on ne saurait trop recommander de développer cette habitude. Le courage est le meilleur moyen de bannir le doute, les soucis, la dépression, le découragement, l'anxiété et le manque de confiance.

Apprenez donc à exprimer le courage dans les paroles que vous prononcez. Agissez toujours comme si vous étiez plein de courage. Faites régner le courage en vous. Si une besogne vous déplaît et que vous n'ayez pas le courage de l'entreprendre, surmontez cette aversion et mettez-vous ardemment à la tâche. Vous verrez que votre courage ne vous abandonnera pas tant que vous n'aurez pas terminé.

Le SOURIRE de la VIE

GÉOGRAPHIE

—Voyons, quelles sont les plus belles colonies?
—Les colonies de vacances.

* * *

INGÉNIOSITÉ

La femme de chambre s'adresse à son maître.
—Il y a dans l'antichambre un monsieur qui désire parler à Monsieur.
—Je ne suis pas visible.
—Ça ne fait rien, Monsieur, c'est un aveugle.

* * *

UN POLYGLOTTE

—Alors, vous n'avez pas de difficulté à vous exprimer en anglais.
—Du tout, je n'ai aucune difficulté à m'exprimer, mais ce sont les Anglais qui ont de la difficulté à me comprendre.

* * *

UNE GUIGNE

Au cercle, on raconte des histoires de malchances ridicules. Chacun dit la sienne, sauf un monsieur que l'on prie d'imiter ses camarades et qui se décide enfin.

—Mon affaire à moi, dit-il, date d'hier après-midi. Saisi d'un spleen affreux, plutôt que de dîner seul, je me résignai à inviter, sur le boulevard, ce raseur parasite de R.... que nous fuyons tous et qui nous relance avec ardeur. Eh bien!... il était déjà retenu.

* * *

PRÉVOYANCE

Une paysanne se présente à la mairie de son village, tenant par la main un épais moutard qui se met les doigts dans le nez jusqu'au coude. On lui demande:

—Qu'est-ce que vous voulez?
—Je viens pour le petit... histoire de le présenter comme militaire.
—Mais... quel âge a-t-il?
—Oh, il va sur ses huit ans
—Eh bien! c'est trop tôt... il faudra revenir dans douze ans.
—Dans douze ans, mais on me le gardera?
—C'est probable.
—Tandis que maintenant, petit comme il est, bien sûr qu'il serait réformé.

VOUS SOUVIENT-IL ?

La "Presse" écrivait, le 12 Juin 1907, il y aura 40 ans demain :

M. de Nélidoff, ambassadeur de Russie à Paris, a remis, hier, au président Fallières, au nom de l'empereur de Russie, l'insigne de l'Ordre de Saint-André.

Une situation voisine de l'anarchie règne à Lodz, Pologne russe, depuis le 1er juin. Les grèves, le meurtre, le pillage y sont à l'ordre du jour.

M. le chanoine J.-T. Savaria, curé de Lachine, ouvre une vigoureuse campagne contre l'intempérance.

On lisait dans la "Presse", le 12 Juin 1917, il y aura 30 ans demain :

Sir William-Christopher Macdonald, chancelier de l'université McGill et directeur de la Banque de Montréal, est décédé, à l'âge de 88 ans.

Lord Northcliffe, le représentant commercial du gouvernement anglais, a ouvert des bureaux à New York aujourd'hui.

Le projet de loi établissant le service obligatoire au Canada a été présenté aux Communes, hier après-midi.

La "Presse" relatait, le 11 Juin 1927, il y a 20 ans aujourd'hui :

20 personnes ont été exécutées, à Moscou, en représailles de l'assassinat de M. Volkoff, l'envoyé soviétique à Varsovie.

Les résultats de la votation, en Irlande, démontrent que les partisans du présent cabinet de l'Etat Libre sont en majorité.

Depuis plus d'une semaine les loups font des ravages dans les fermes, à Saint-Augustin.

La "Presse" écrivait, le 13 Juin 1937, il y aura 10 ans demain :

Les nationalistes ont lancé, hier soir, une grande offensive sur le front de Bilbao.

Le maréchal Toukhachevsky et sept autres généraux, accusés de trahison, ont été condamnés à mort, à Moscou.

Le sénateur Bone a demandé au gouvernement américain de mettre fin aux incursions des pêcheurs japonais dans les eaux américaines, près de la côte d'Alaska.

Le mouvement colonisateur (C.-E. Couture):

Il importe de se réjouir de ce qui s'est fait jusqu'ici dans le domaine de la colonisation; de féliciter et d'encourager ceux-là qui ont lutté et luttent encore contre la forêt pour conquérir de nouveaux espaces vitaux; de seconder ceux qui ont dirigé ces bataillons d'hommes et de femmes, fils de pionniers du sol, dans leur conquête de nouveaux territoires, car, dans l'état actuel des choses, les missionnaires-colonisateurs ont plus que jamais besoin de renforts, d'appui moral et physique. Il ferait bon aussi de rappeler que nous sommes tous fils d'habitants ou de colons à quelques générations de distances et que c'est là peut-être notre seul titre de gloire. Pour peu que nous soyons fiers de nos origines, il ne nous sera que raisonnable d'accorder notre entière sympathie à ceux qui marchent dans les sentiers de nos communs aïeux.

La propreté,

Le ministère de la Santé nationale et du Bien-Être social, à Ottawa, a lancé un appel en faveur de la propreté, mère de l'hygiène. La propreté, qui s'applique à la personne (hygiène de la peau, des cheveux, des dents, des ongles, des pieds), aux locaux d'habitation et aux locaux de travail, entrave la propagation des maladies contagieuses. Elle empêche les maladies de peau et l'infection des plaies, coupures, blessures, etc.

La plupart des peines n'arrivent si vite que parce que nous faisons la moitié du chemin. (Comtesse DASH).

Indécision sur le plan de M. Truman

L'opinion canadienne se partage presque également en trois sur ses modalités.

(Communication de l'Institut canadien de l'opinion publique. Tous droits réservés).

Les Canadiens se partagent en trois groupes presque égaux pour ce qui est de juger la décision américaine de réaliser, sans consulter les Nations unies, le programme Truman d'assistance à la Grèce et à la Turquie.

Un tiers de la tranche représentative interrogée a déclaré que c'était aux Nations unies à régler ce problème. Un groupe presque aussi important approuve l'action directe américaine et l'autre tiers déclare qu'il est indécis ou qu'il ne connaît pas suffisamment la question pour exprimer une opinion.

Le problème a été soumis à une miniature exacte de l'électorat canadien, au cours de la dernière enquête Gallup, de la façon suivante:

"Comme vous en avez probablement entendu parler, les Etats-Unis songent à donner de l'argent et de l'aide militaire directe à la Grèce et à la Turquie. Approuvez-vous ceci ou trouvez-vous que le problème d'une aide de ce genre aurait dû être remis entre les mains des Nations unies?"

Le vote a été:

"Une tâche réservée aux Nations unies"	36%
Approbation de l'action directe américaine	32
Pas assez renseignés	10
Indécis	13
	100%

Divergence entre Ouest et Est

Dans les provinces des Prairies et en Colombie-britannique, plus que dans les provinces de l'Est, on incline à croire que c'était là une tâche pour les Nations unies.

Deux fois plus de femmes que d'hommes n'expriment pas d'opinion ou se déclarent insuffisamment renseignées. Plus de jeunes approuvent l'action directe des Etats-Unis.

De vives différences se manifestent dans le cadre des allégeances politiques.

	Partisans des Prog. Cons.	Lib.	C.C.F.
"Une tâche des Nations unies"	36%	33%	32%
Approbation du geste américain	40	35	16
Pas assez renseignés sur le sujet	16	20	19
Indécis	8	12	13
	100%	100%	100%

La plupart de ceux qui soutiennent que c'était là l'affaire des Nations unies font observer que "ce problème étant de portée mondiale, les Nations unies sont l'organisation mondiale toute désignée".

Le point de vue contraire était étayé par des commentaires comme les suivants: "Il faut endiguer l'expansion russe" et "Il fallait agir tout de suite et avec les Nations unies c'eût été trop long".

Cours de pédagogie durant les vacances

L'Institut Saint-Georges, école de pédagogie de l'université de Montréal, offre des cours de vacances aux instituteurs.

Ces cours commenceront le 7 juillet et se poursuivront durant cinq semaines, chaque jour, sauf le samedi et le dimanche, de 8 h. 30 à 12 h. 30. Au cours de l'après-midi, il y aura travaux de laboratoire en psychologie expérimentale. Des examens suivront les cours en vue de l'obtention du baccalauréat et de la licence en pédagogie et du diplôme d'orienteur scolaire.

Les cours professés cette année sont les suivants: Psychologie rationnelle, par le rév. Père Gérard Petit, C.S.C.; Psychologie différentielle, par le frère Grégoire, E.C.; Psychologie expérimentale, par le frère Luc, E.C.; Didactique expérimentale, par le frère Blaise Laurier, C.S.V.; Laboratoire, par les frères Luc et Grégoire.

L'annuaire de l'institut sera envoyé à tous ceux qui en feront la demande au directeur de l'institut pédagogique S.-Georges, Mont-de-La-Salle, Laval-des-Rapides.

Problème des enfants ou celui des parents

"Le problème de la jeunesse est inexistant. Celui qu'il faut voir et résoudre est d'abord le problème de la société, celui-là qui influence les parents", a déclaré, à midi, M. James-Lee Ellenwood, secrétaire général du Y.M.C.A. pour l'Etat de New-York, au cours du déjeuner hebdomadaire du club Rotary.

"Si nous allons rechercher les façons d'obtenir un monde meilleur, il nous faudra commencer par former une bonne génération de bons jeunes gens, de poursuivre le conférencier, et trop de parents ne réalisent pas que ce sont eux-mêmes qui sont les problèmes de leurs enfants".

"Tout a changé depuis 25 ans et l'on ne saurait imposer à nos adolescents les idées vieillies qui ont fait notre jeunesse. Un programme créatif peut seul éduquer la jeune génération, non pas en cultivant chez elle l'hypocrisie, en lui imposant un programme de défenses formelles de faire tout ce qu'elle voudrait faire, mais en lui indiquant plutôt ce qu'il faut faire."

"Un enfant a de mauvaises habitudes qui déplaisent aux parents", pose le conférencier en guise d'exemple; "peut-on changer les habitudes d'un adolescent? Peut-on changer les habitudes des parents?"

"Loin de moi la pensée de blâmer les parents et d'excuser les enfants de tous leurs caprices", de conclure M. Ellenwood, "mais il y a, en trop de cas, un manque de bonne volonté qui fait d'un certain nombre de personnes les bourreaux de leurs enfants, au lieu d'être pour eux les personnes en qui on devrait avoir la plus grande confiance, parce qu'elles ont la plus grande compréhension."

Le conférencier a été présenté par M. Jack Beaton et remercié par le président du club Rotary, M. C.-M. Hodgdon.

Au même point

—Une grosse pomme juteuse, une grosse orange et une pomme de terre moyenne cuite au four peuvent faire engraisser au même point.

Tendre, Délicieux



LA "CREME" DU Macaroni

DEMANDEZ-EN A VOTRE EPICIER AUJOURD'HUI

Recette au rafraîchissant jus de pamplemousse par



Dorothy Sinz

commentatrice en aliments de Dallas

GLACE DE PAMPLEMOUSSE

1 pinte d'eau
¾ tasse de jus de pamplemousse
2 tasses de sucre

Faire un sirop en faisant bouillir l'eau mélangée au sucre durant environ 5 minutes. Ajouter le jus de pamplemousse filtré, refroidir et congeler.



Lorsque vous désirez du bon jus de pamplemousse, demandez le

JUS DE PAMPLEMOUSSE TEXSUN

TEXSUN CITRUS EXCHANGE • WESLACO, TEXAS

SING

MERVEILLEUX POUR LA VAISSELLE ET N'ABIME PAS VOS MAINS



Economique! Très peu nettoie beaucoup!

FAIT BRILLER EN UN CLIN D'OEIL VAISSELLE ET VERRERIE



SING nettoie tout! Ne requiert ni frottage ni brossage. Quelle douceur pour vos mains! Essayez une boîte de SING dès aujourd'hui

Le nettoyeur qui, en réalité N-E-T-T-O-I-E

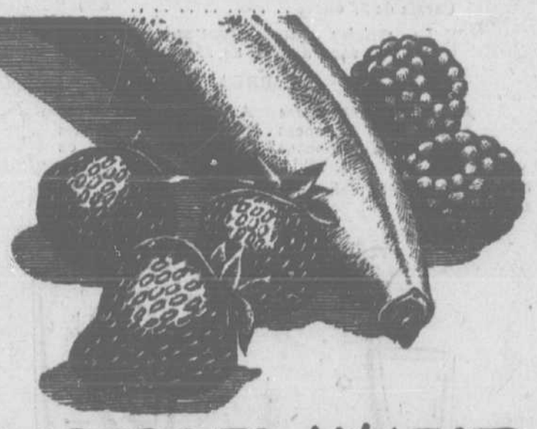
...ESSAYEZ-LE AUJOURD'HUI!

POUR PLANCHERS, MURS ET BOISERIES AUSSI

Agents Dépositaires Canadiens:
AMBROSE KENNEDY & SON
Montréal Toronto Ottawa

Le succès de la saison!

L'appétissant



NABISCO SHREDDED WHEAT



le complément des fruits frais

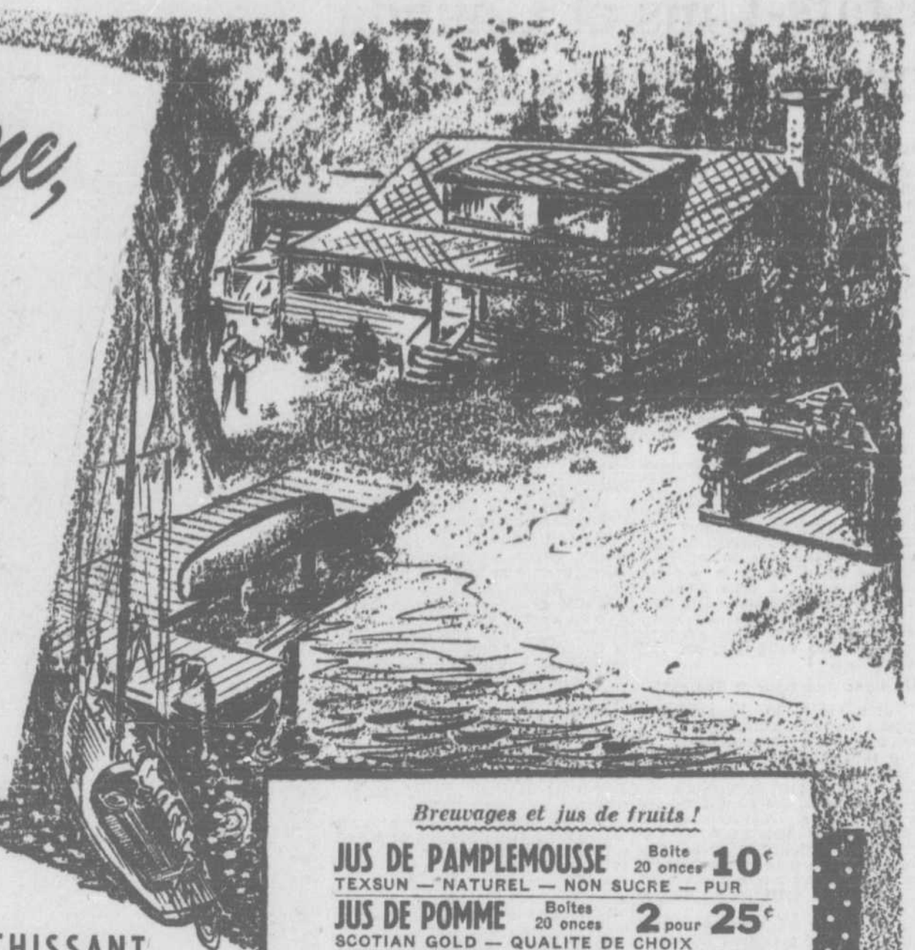
SW-999

THE CANADIAN SHREDDED WHEAT COMPANY, LTD., NIAGARA FALLS, CANADA



Avant votre départ pour la campagne,

LE magasin Steinberg de votre voisinage est prêt à vous bien servir avec la plus vaste variété d'articles d'épicerie de qualité. Faites maintenant la liste de ce qu'il vous faut et voyez le gérant de votre magasin Steinberg qui vous apportera volontiers son aide. Vous épargnerez de cette façon temps, travail, embarras et argent.



RENDEZ-VOUS CHEZ STEINBERG

Légumes en conserve

POIS VERTS DE CHOIX CARDINAL Boite 20 on. **12¢**
NON CLASSIFIES

SALADE DE LEGUMES Boite 20 on. **10¢**
MADELEINE DE VERCHERE — 6 variétés de jardin

CAROTTES EN DES 2 boites 20 on **15¢**
MADELEINE DE VERCHERES — Qualité de choix

BETTERAVES EN FILAMENTS Boite 20 on. **11¢**
AYLMER — QUALITE DE CHOIX

BETTERAVES EN DES Boite 20 on. 3 pour **25¢**
PRIDE OF NIAGARA — QUALITE DE CHOIX

EPINARDS EN CONSERVE 2 boites 20 on. **29¢**
MOORE — DU TEXAS — QUALITE SURCHOIX

PETITES FEVES DE LIMA AYLMER Bte 20 on. **19¢**
DANS SAUCE AUX TOMATES — Qualité surchoix

"BEAN SPROUTS" BEN GEE Boite 20 on. **15¢**

CHOUCROUTE SUCCULENTE LIBBY Boite 28 on. **14¢**
QUALITE DE CHOIX

POIS VERTS EN CONSERVE Frankford Bte 20 on. **10¢**
QUALITE STANDARD — GROSSEURS Nos 4 et 5

FEVES VERTES OU JAUNES Boite 20 on. **11¢**
COUPEES — CARDINAL — QUALITE STANDARD

★ ★ ★

Maintenant non rationné. — Aucun coupon requis.

LAIT EN CONSERVE

Approvisionnez - vous de lait des marques Carnation, Borden, Nestle et Libby

BOITE 16 ON. **11¢**



EN VENTE JEUDI—Clover Leaf
"Fancy Red Sockeye"
SAUMON BOITE ½ **30¢**
LIMITE 1 BOITE A CHAQUE CLIENT

★ ★ ★

EN VENTE JEUDI MATIN (Limite 1 à chaque client)
PAPIER DE TOILETTE WHITE SWAN Rouleau **10¢**

EN VENTE JEUDI MATIN (Limite 2 à chaque client)
POUDINGUES JELL-O Diverses essences 2 paquets **17¢**

FRIENDS — NOUVEAU D'ANGLETERRE
PAIN BRUN AUX RAISINS Boite 16 onces **27¢**

CROSSE & BLACKWELL
PAIN AUX DATTES et AUX NOIX Boite 8 onces **21¢**

OLD DUTCH — FRAIS — SAVOUREUX
APPRET A SALADE Pot 8 onces **23¢** Pot 16 onces **39¢**

UNE FRIANDISE de PREPARATION FACILE et RAPIDE
FUDGE TOOTSIE Paquet 14 onces **37¢**

AYLMER — DIVERS — FRUITS ET LEGUMES
ALIMENTS POUR BEBES Boites 5 onces 2 pour **15¢**

DANS SAUCE AUX TOMATES — CUIT — EN CONSERVE
SPAGHETTI CATELLI Boite 20 onces **10¢**

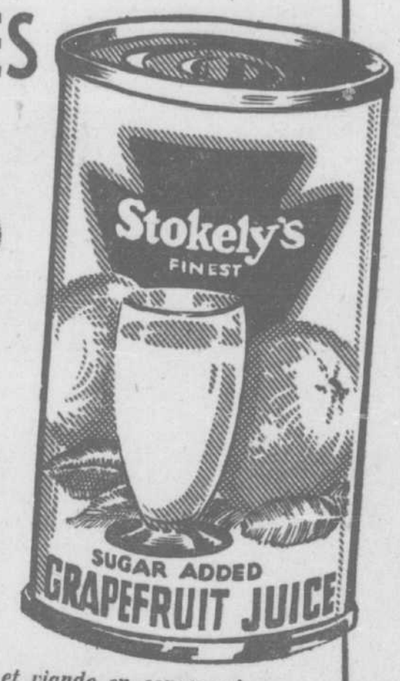
FRANCO-AMERICAIN — EN CONSERVE
MACARONI CUIT 15 onces 2 boites **31¢**

ACHETEZ PLUSIEURS CAISSES DE RAFRAICHISSANT

JUS de PAMPLEMOUSSES
STOKELY SUCRÉ



Le meilleur de Stokely
SUCRÉ
BOITE 20 ONCES **11¢**
RES GROSSE BOITE DE 48 ONCES **25¢**



On n'exige plus de coupons pour les confitures et la marmelade

CONFITURE AUX MURES avec pectine Bte 2 lbs **29¢**
AYLMER OU WAGSTAFFE

CONFITURE AUX FRAISES Pot 24 on. **39¢**
BETTY — AVEC PECTINE

CONFITURE AUX PRUNES Bte 2 lbs **23¢**
WETHEY — AVEC PECTINE

MARMELADE A L'ORANGE Pot 12 on. **29¢**
LITTLE CHIP

CONFITURE AUX FRAMBOISES Pot 24 on. **37¢**
AYLMER — AVEC PECTINE

MARMELADE A L'ORANGE Pot 24 on. **27¢**
PURE — AYLMER

MARMELADE SHIRRIFF Pot 24 on. **37¢**
A L'ORANGE PURE

MARMELADE Crosse & Blackwell **23¢**
A L'ORANGE Pot 12 on.

★ ★ ★

Pour vos pâtisseries

FARINE FIVE ROSES Sac 7 lbs **23¢**

FARINE OGILVIE ROYAL HOUSEHOLD Sac 7 lbs **22¢**

FARINE BRODIE PREPAREE Sac 6 lbs **38¢**

FARINE ROBIN HOOD Sac 7 lbs **21¢**

CROUTE DE TARTE Qualité éprouvée Pqt **17¢**

PRUNEAUX DE CALIFORNIE 2 pqts 16 on. **29¢**
PETITS

Poisson et viande en conserve !

KAM ou PREM SAVOUREUX DELICIEUX Bte 12 on. **35¢**

RAGOUT DE BOEUF BURN Bte 15 on. **15¢**

PAIN DE PORC OLYMPIC Bte 12 on. **29¢**

JAMBON EPICE OLYMPIC Bte 12 on. **33¢**

SARDINES GLACIER dans l'huile Boite 3½ on. **16¢**

SARDINES NORVEGIENNES Boite 3¾ on. **23¢**

PATES de Poisson Ocean Gold Bte 15 on. **25¢**

POULET DESOSSE MARQUE ISLAND Boite 7 on. **39¢**

HOMARD en CONSERVE Prin. Edward Demi-bte **59¢**

★ ★ ★

Céréales ! Céréales !

RICE KRISPIES KELLOGG Bte **11¢**

BLE SOUFFLE — NOUVEAU GROS FORMAT
SPARKIES QUAKER 2 Btes **13¢**

MUFFETS QUAKER 2 btes **17¢**

SHREDDED WHEAT TOUT BLE 2 btes **19¢**

FLOCONS DE MAIS KELLOGG Grande bte **12¢**

CEREALES MELANGEES KELLOGG Bte **25¢**

Breuvages et jus de fruits !

JUS DE PAMPLEMOUSSE Boite 20 onces **10¢**
TEXSUN — NATUREL — NON SUCRE — PUR

JUS DE POMME Boites 20 onces 2 pour **25¢**
SCOTIAN GOLD — QUALITE DE CHOIX

JUS DE RAISIN Bout. 16 onces **24¢** Bout. 32 onces **45¢**
JORDAN — PUR ET RAFRAICHISSANT

JUS DE CITRON Boites 6 onces 2 pour **15¢**
JAUNE DORE — DE CALIFORNIE

JUS DE LIMON Bout. 16 on. **39¢** Bout. 32 on. **69¢**
MONSERRAT

CAFE MAXWELL HOUSE Boite 1 lb **48¢**
MOUTURE ORDINAIRE OU FILTRE

THE ORANGE PEKOE RED ROSE Paquet ½ lb **48¢**

THE SALADA Paquet ½ lb **44¢**
ETIQUETTE BRUNE — NOIR

SACS DE THE SALADA Pqt de 15 **19¢** Pqt de 30 **37¢**

JUS D'ORANGES 2 boites 20 onces **27¢**
Le meilleur de Stokely — Sucré Boite 48 onces 31c

JUS MELANGE 2 boites 20 onces **27¢**
Le meilleur de Stokely — Sucré Boite 48 onces 31c

★ ★ ★

Plus besoin de coupon de rationnement

BEURRE FRAIS
ROULEAUX OU CARRES FIELD'S O'CLOVER PREMIERE QUALITE lb **52¢**



Fruits en conserve
POUR TOUS LES GOUTS

COQUETEL AUX FRUITS LIBBY Boite 28 on. **59¢**
QUALITE SURCHOIX

PRUNES DE LOMBARDIE 2 boites 20 on. **25¢**
EN CONSERVE — Marque Harvest — Qualité de choix

PRUNES ROUGES PRIDE OF OKANAGAN Boite 20 on. **16¢**
QUALITE DE CHOIX

ABRICOTS ENTIERS NON PELES Santa Cruz Boite 28 on. **36¢**
DE CALIFORNIE — QUALITE DE CHOIX

★ ★ ★

Soupe en conserve

SOUPE AUX TOMATES CAMPBELL Boite 10 on. **9¢**

SOUPE CREME DE TOMATES HEINZ Boite 10 on. **9¢**

SOUPES CLARK, TOMATES OU LEGUMES Boite 10 on. **8¢**

SOUPE AUX CHAMPIGNONS CLARK Boite 10 on. 2 pour **15¢**

★ ★ ★

Savons ! Nettoyeurs !

SAVON GRANULE SOFTEE EN POUDRE Grande boite **32¢**

SAVON DE LESSIVE EN PAINS Le pain **10¢**
IMPORTE — POUR LE NETTOYAGE DOMESTIQUE

Fruits et légumes plus frais chez Steinberg !

FRAIS !



LAITUE Iceberg
DE MONTREAL
FRAICHE DE QUELQUES HEURES
BEAU PIED FERME
Pied plus gros 15c
12¢

PRUNES RED BEAUTY FRAICHES DE CALIFORNIE lb **19¢**

CERISES ROUGES BING FRAICHES DE CALIFORNIE lb **39¢**

TOMATES MURES ROUGES ET FRAICHES La meilleure qualité lb **19¢** Plus grosses lb **23¢**

CANTALOUPS FRAIS DE LA CALIFORNIE Chair saumonée Grosseur moyenne ch. **19¢**

FRAISES ROUGES FRAICHES VARIETE AROMA Boite 1 pinte **49¢**

ABRICOTS Frais de Californie lb **25¢**

EPINARDS de Montréal lb **8¢**

OIGNONS Frais de Montréal La botte **5¢** Nouvelle récolte

RADIS Rosebud frais de Montréal 3 grosses bottes **10¢**

ORANGES
SUNKIST VALENCIAS
Au moins une de ces curs à chaque mag

GROSSEUR 344	3 doz	49¢
GROSSEUR 288	2 doz	45¢
GROSSEUR 252	2 doz	57¢

Viande garantie aux Marchés Steinberg !

JAMBON DANS LA FESSE
FUME
MARQUES POPULAIRES
BOUT DU JARRET lb **47¢**



Aliments préparés

PATES AUX POULETS Réchauffez et servez-10c de dépôt pour plat Chacun **31¢**

SALADE AUX PATATES Fraiche du jour Coupe 1 lb **19¢**

FRUITS EN GELEE pour dessert — diverses essences Coupe **15¢**

POULET FRAIS A ROTIR Catégorie "A" de lait lb **45¢**

VOLAILLE FRAICHE A BOUILLIR Catégorie "A" lb **37¢**

CUISSEAU DE VEAU FRAIS De lait Bout du jarret lb **27¢**

SAUMON DE GASPE FRAIS PECHE lb **55¢**

FLETAN EN TRANCHES FRAIS PECHE lb **42¢**

FILETS D'AIGLEFIN FRAIS PECHE lb **37¢**

Steinberg's
WHOLESALE GROCETERIAS LTD.
MONTREAL

BAnQ
NUMÉRIQUE

Page(s) manquante(s) ou non-numérisée(s)

Veuillez vous informer auprès du personnel de BAnQ
en utilisant le formulaire de référence à distance, qui se trouve en ligne :

https://www.banq.qc.ca/formulaires/formulaire_reference/index.html

ou par téléphone **1-800-363-9028**

Bibliothèque et Archives nationales Québec

ANNONCE

surprise agréable pour les jeunes

qui détestent les laxatifs

Mère, plus de pleurs, plus de tapage à cause du laxatif! . . . Si vous employez le nouveau soulagement moderne de la constipation pour les enfants . . . les Tablettes Children's Own. Petites, agréables, faciles à avaler—les enfants les aiment. Spécialement conçues pour les enfants de 3 à 15 ans. Douces, efficaces sans la violence ni l'affaiblissement caractéristiques de bien des remèdes désuets. Elles adoucissent l'aigreur d'estomac qui accompagne souvent un dérangement des intestins. Vous verrez comme les enfants se porteront bien après en avoir pris. Seulement 25¢. Demandez aujourd'hui les Tablettes Children's Own.

Messages de félicitations

Les télégrammes affluent à l'adresse de l'archevêque-élu de Québec.

Trois-Rivières, 11. (D.N.C.) — Deux autres évêques, S. Exc. Mgr Marie-Antoine Roy, O.F.M., évêque d'Edmundston, N.-B., et S. Exc. Mgr Charles-Léo Nelligan, ont fait parvenir, hier, des télégrammes de félicitations et de bons souhaits à S. Exc. Mgr Maurice Roy, archevêque-élu de Québec.

Parmi les autres messages reçus signalons ceux du maire de Shawinigan, M. François Roy; de l'hon. Onésime Gagnon, trésorier provincial, de l'hon. juge A. Galipault, de Québec; de M. l'abbé Rodin, de Paris; de M. James-J. Harpell, président de la presse catholique panaméricaine, de Sainte-Anne de Bellevue; du très R.P. A. Dragon, provincial des Jésuites; de M. Roger Charbonneau, secrétaire de l'Association d'éducation de l'Ontario. Le maire de Shawinigan dit:

"Cité de Shawinigan et population toute entière prient d'agréer leurs plus respectueuses félicitations à l'occasion de votre nomination comme archevêque de Québec. Mais c'est aussi avec beaucoup de peine que nous vous verrons partir".

Le télégramme de M. Harpell se lit comme suit:

"Permettez-moi de vous offrir mes félicitations pour votre élévation, à un poste aussi élevé que celui que vous occupez actuellement. Que Dieu vous donne la vigueur d'esprit et la force physique pour assumer vos lourdes responsabilités avec un égal éclat, c'est la prière de votre humble serviteur".

Hommages à Son Excellence

A l'ouverture de la session de la Cour supérieure hier, les hon. juges H.-A. Fortier et Emile Ferron, ainsi que Me Roger Bisson, C.R., bâtonnier des Trois-Rivières, ont rendu hommage à S. Exc. Mgr Roy à l'occasion de sa nomination comme archevêque de Québec.

"Nous ressentons une grande fierté à cause de cette gloire qui resplendit sur la vieille cité de Laviolette par le choix de notre évêque au poste si éminent de l'Eglise-mère de Québec", a dit l'hon. juge Fortier.

"Nous sentons qu'un grand champ d'action n'est que le juste domaine qu'il convienne d'assigner à un grand apôtre, a dit l'hon. juge Ferron, qui a ajouté: "Nous comprenons aussi que l'Eglise, à son illustre disparu, le cardinal Villeneuve, doive donner comme successeur l'un de ces plus brillants fils".

ANNONCE

Donnez une teinte magnifique aux cheveux gris fanés

Ne paraissez pas des années plus vieux que votre âge à cause des cheveux gris. Donnez à ces mèches grisonnantes un renouveau de couleur, vie, jeunesse et beauté. Faites disparaître, chez vous, toute trace de cheveux gris. Vous pouvez le faire aussi bien que le ferait un professionnel en employant cette recette consacrée par le temps contre les cheveux gris.

Procurez-vous chez votre pharmacien une once de bay-rum, un quart d'once de glycérine, une boîte de Composé Orlex. Mélangez ces ingrédients avec un demiard d'eau ou faites préparer, à peu de frais, la composition par le pharmacien. Vous n'avez plus qu'à appliquer sur les cheveux avec un peigne, selon le mode d'emploi. Les cheveux gris, fanés, striés, acquerront vite une riche nuance naturelle, lustrée et uniforme qui ne s'enlèvera ni par le lavage ni par le frottage. Ne tache pas le cuir chevelu et ne nuit pas aux ondulations permanentes. Essayez l'économique recette Orlex aujourd'hui. Vous oublierez bientôt que vous avez déjà eu des cheveux gris et vous paraîtrez des années plus jeune.

LA PHOTO MODELE
J.-E. PELLETIER, prop.
1684 EST, STE-CATHERINE
FA. 3609

HEURES D'AFFAIRES:
Sur semaine, 9 h. a.m. à 9 h. p.m.
de SAMEDI, 9 h. a.m. à 10 h. p.m.
DIMANCHE, 1 h. p.m. à 7 h. p.m.

Photographie

VOTRE 8 x 10 blanc et noir sépia et couleur $1 chacune ou
PHOTO 3 pour $2.50

Si vous désirez une reproduction fidèle de votre personnalité, venez nous voir au studio.

SPECIALITES:
★ Poses à domicile le jour et la nuit: photos des bébés, personnes âgées, groupes de familles.
★ BANQUETS, MARIAGES à l'église.
Le déplacement du photographe est gratuit

SATISFACTION GARANTIE SINON NOUS REPOSONS SANS FRAIS
ATTENTION SPECIALE AUX CLIENTS D'EN DEHORS DE LA VILLE.
LE PLUS GRAND STUDIO PROFESSIONNEL AU CANADA.

DEP'T D'AMATEURS—Nous vendons les rouleaux de films
Faites développer vos films GRATIS — 3¢ par photo seulement

La fermeture des postes d'essence

Le commissaire R.-F. Quinn, représentant à l'Hôtel de ville des quartiers Mont-Royal, S.-André, S.-Georges et S.-Laurent, est opposé à la fermeture de bonne heure des postes d'essence, parce qu'il est d'opinion qu'un telle mesure ne correspond pas aux besoins de la population et est loin de favoriser le tourisme.

On a appris, par ailleurs, que les chefs de l'administration ont demandé aux avocats du contentieux d'étudier la teneur du jugement rendu, vendredi dernier, par le recorder Léonce Plance, qui se dit d'avis que la gazoline est "une marchandise" et que les postes de ravitaillement tombent sous le coup de l'article 2 du règlement municipal 695, qui stipule que les magasins, sauf les exceptions énumérées, devront être fermés à sept heures du soir, du lundi au vendredi, à 9 heures le vendredi et à onze heures le samedi, et devront rester fermés jusqu'à cinq hures du matin, le surlendemain.

Il est à se demander si les autorités municipales décideront d'amender le règlement, afin que certains postes de ravitaillement, dans les différents quartiers de la ville, aient un permis spécial pour vendre après sept heures du soir.

Une application rigoureuse du règlement obligerait les automobilistes à aller s'approvisionner d'essence dans les municipalités de la banlieue qui permettent au postes d'essence d'opérer tard le soir, ou 24 heures par jour.

Etats-Unis et Canada . . .

SUITE DE LA PAGE 8

J'ai à l'esprit, tout particulièrement, les immenses possibilités du magnifique système des grands lacs et du Saint-Laurent, que nous partageons, et qu'il nous faudra développer de concert.

L'importance de la canalisation du Saint-Laurent

"Le développement du Saint-Laurent excite l'imagination d'hommes accoutumés depuis longtemps à des distances majestueuses et à des entreprises épiques. Le projet de mettre ce fleuve à contribution pour la production d'énergie électri et de permettre à la navigation maritime de pénétrer jusqu'à 3,850 k.m. à l'intérieur, presque au coeur de notre continent, pour en exploiter les richesses, est économiquement solide et stratégiquement important.

"Après la réalisation de ce programme, cette grande voie fluviale, qui constitue une partie de notre frontière, unira plus que jamais nos deux pays. Elle stimulera nos économies, leur donnera un nouvel essor, et accélérera les mouvements commerciaux.

"Une politique tarifaire bornée a parfois menacé d'élever, de part et d'autre, des barrières insurmontables. Mais la nécessité des échanges commerciaux était si impérieuse que le commerce continua à prospérer, en dépit des obstacles artificiels qui lui étaient imposés. Les accords commerciaux de 1936 et 1939 ont permis une réduction sensible des tarifs douaniers et frayé la voie au commerce phénoménal dont nous jouissons aujourd'hui.

Les avantages de la démocratie et d'un régime économique libre

"Toutefois, il faut plus que des accords commerciaux pour expliquer pourquoi les échanges de marchandises entre le Canada et les Etats-Unis excèdent deux milliards de dollars par an. S. Exc. l'ambassadeur Atherton en a donné la raison avec beaucoup d'à-propos quand il a dit que c'était le résultat, non de "libres transactions", mais "de transactions entre hommes libres". La production record de marchandises et le haut niveau de vie qui en découle, des deux côtés de la frontière, montrent d'une façon pratique les avantages de la démocratie et d'un régime économique libre.

"Les avantages de nos gouvernements démocratiques et de nos régimes économiques libres dont nous bénéficions en tant que voisins, se sont étendus au-delà de nos deux pays pour le plus grand profit du monde entier. Nos deux nations ont énormément développé leur puissance de production pendant la guerre et ont échappé toutes deux aux dommages matériels qu'ont subis les autres pays. Il en est résulté que le Canada et les Etats-Unis sont devenus, après la guerre, les seules sources principales de produits industriels et alimentaires dont dépend, pour vivre, une grande partie du monde.

L'importance commerciale du Canada

"Le Canada a répondu aussi noblement au défi lancé par la paix qu'à celui lancé par la guerre. Votre blé a nourri des millions de personnes qui, autrement, seraient mortes de faim. L'emprunt que vous avez consenti à la Grande-Bretagne l'a soutenue dans sa vaillante lutte pour son redressement économique.

"Les Etats-Unis sont particulièrement heureux de trouver le Canada à leurs côtés, dans leur effort visant à développer l'organisation internationale du commerce. Nous attachons une grande importance à cette entreprise, car nous croyons que c'est sur elle que reposent le bien-être et la prospérité du monde dans les années immédiatement à venir.

"En proposant la création de l'organisation internationale du commerce, les Etats-Unis, avec la coopération du Canada et celle d'autres pays, font un effort bien défini pour que les modifications qu'il faut inévitablement apporter au commerce mondial du fait de la guerre, se traduisent par un volume grandissant d'affaires pour toutes les nations.

"Le but que nous poursuivons vise à une vaste expansion de l'agriculture et de l'industrie dans le monde entier, à un accès plus libre aux matières premières et aux marchés de toutes les nations, ainsi qu'à une répartition plus large, parmi les peuples, des produits du sol et des usines. Nous espérons accroître de beaucoup la fertilité de la terre et en faire profiter l'humanité toute entière.

Conscients de notre responsabilité

"A ce point critique de l'histoire, nous, peuple des Etat-Unis, nous rendons profondément compte de notre responsabilité envers le reste du monde. Nous savons que dans cette période difficile que nous traversons entre une guerre qui est terminée et une paix qui n'est pas encore assurée, — les indigents et les opprimés de la terre se tournent principalement vers nous pour obtenir les moyens de subsistance et l'appui nécessaire jusqu'au moment où ils pourront de nouveau faire face aux obligations de la vie avec assurance et confiance.

"Nous avons vraiment concience que beaucoup dépend de la force intérieure des Etats-Unis, de leur stabilité économique et de leur force morale. Nous affrontons ce problème avec détermination et confiance.

"Partout au monde, les hommes libres savent que le but des Etats-Unis est de restituer au monde la santé et de rétablir des conditions dans lesquelles les peuples de la terre peuvent assurer leur salut par leurs propres efforts.

"Un monde pacifique, prospère et libre"

"Ce que nous recherchons, c'est un monde pacifique, un monde prospère, un monde libre, un monde de bons voisins vivant sur un pied d'égalité et de respect mutuel, comme le Canada et les Etats-Unis le font depuis des générations.

"Nous nous proposons d'employer notre énergie et d'investir nos biens à contribuer au relèvement du monde, en assistant ceux qui ont le pouvoir et la volonté d'apporter leur contribution maximum à la cause commune.

"Nous nous proposons d'accorder notre appui à ceux qui sont décidés de se gouverner eux-mêmes selon leur propre gré, et qui respectent le droit des autres de faire de même.

"Nous nous proposons d'aider ceux qui cherchent à vivre en paix avec leurs voisins, sans exercer ou subir de contraintes, sans intimider les autres et sans être eux-mêmes intimidés.

"Nous nous proposons de soutenir ceux qui respectent la dignité de l'individu, qui garantissent à tous le même statut légal, et qui accordent à chacun toute la liberté possible d'être l'artisan de sa propre destinée et de réussir dans la mesure de ses moyens.

"Nous nous proposons de coopérer activement et loyalement avec tous ceux qui cherchent honnêtement, comme nous le faisons nous-mêmes, à édifier un monde meilleur dans lequel les hommes pourront vivre dans la paix et la prospérité.

"Nous plaçons le Canada au premier rang parmi ceux qui partagent ces objectifs et cet idéal.

"Avec de tels amis, c'est sans crainte que nous affrontons l'avenir.

L'hon. Gaspard Fauteux

L'Orateur de la Chambre des communes l'hon. Gaspard Fauteux a remercié le président Truman. S'adressant d'abord en anglais, il dit:

Monsieur le président,

"C'est un honneur pour moi de m'associer au président du Sénat pour vous remercier, au nom des membres des deux chambres, du discours que nous venons d'écouter. Vous pouvez avoir l'assurance que l'auditoire invisible qui, nous le savons, s'étend au continent entier, l'aura écouté avec le même profond intérêt que l'auditoire réuni ici même, et que votre message aura été reçu par eux avec le même enthousiasme et la même approbation que par ceux qui ont eu le plaisir de vous voir aussi bien que de vous entendre en cette chambre des communes.

"Comme vous le savez, M. le président, l'anglais et le français sont les deux langues officielles du Parlement canadien. Me permettrez-vous maintenant, M. le président, puisque la langue de Shakespeare et celle de Molière sont toutes deux officielles au Canada, de m'exprimer dans cette dernière, qui a été apportée de France au Canada par nos ancêtres et que nous chérissons encore aujourd'hui comme notre plus précieux héritage."

L'hon. M. Fauteux a poursuivi en français:

"Je voudrais, au nom de mes compatriotes d'expression française, vous assurer de votre profonde admiration et vous exprimer nos remerciements d'avoir bien voulu accepter de venir en notre capitale et d'avoir prononcé en notre Parlement le magnifique discours que nous venons d'entendre.

"Au nom de la Chambre des communes qui m'a élu son président, je prie le Dieu Tout-Puissant de bénir et d'éclairer le président et les chefs de cette puissante nation des Etats-Unis d'Amérique, afin qu'ils puissent trouver, et mettre en vigueur, — si je puis dire — une formule spirituelle ayant l'effet prodigieux de l'énergie atomique et qui puisse, par la grâce de Dieu, assurer au monde une sainte paix avec la liberté, l'égalité et la fraternité."

M. Fauteux reprend ensuite en anglais la substance du passage qu'il vient de dire en français, et ajoute:

"De nouveau, M. le président, nous vous remercions du discours mémorable et inspirateur que vous nous avez adressé aujourd'hui et qui, à cause de sa signification historique, sera conservé dans les comptes rendus officiels des deux chambres du Parlement canadien."

L'enfant s'appellera "Harry" comme Truman

Hull, P.Q., 11. (B.U.P.). — Paul Villeneuve, 34 ans, né à Hull, a fait savoir à l'United Press, aujourd'hui, qu'il n'a trouvé rien de mieux que de donner le petit nom du président Truman à son fils qui vient de naître. L'enfant portera donc le nom de "Harry". "Cette visite est si importante pour notre pays, que nous ne voulons pas l'oublier. Notre enfant est né le jour de l'arrivée du président Truman, et nous ne l'oublierons jamais, surtout quand nous penserons à notre fils "Harry", a dit l'heureux père.

Attention aux brûlures

—Il ne faut jamais laisser des brûlures exposées à l'air, car elles peuvent rapidement s'infecter. Il faut les couvrir rapidement.



Employez Gardenite pour des fleurs plus belles . . . des légumes plus savoureux

GARDENITE est l'*engrais chimique complet* pour les fleurs, les légumes, les gazons et les arbustes. Il assure des racines plus vigoureuses . . . favorise la croissance même pendant la période sèche des mois d'été . . . et rend les plantes plus vivaces, plus prolifiques.



Débarrassez votre gazon des mauvaises herbes

Faites disparaître les mauvaises herbes sans effort avec les pilules HERBATE (2,4-D). HERBATE détruit les herbes nuisibles sans nuire au gazon ni au sol: Pas de mesurage . . . pas de mélange à faire. Il suffit de dissoudre dans l'eau et de vaporiser. Ne manquez pas de demander les pilules HERBATE (2,4-D).

Pour détruire les insectes des jardins... Contrôler les maladies des plantes... employez C-I-L GARDEN DUST



C-I-L GARDEN DUST accomplit DEUX fonctions en une SEULE opération. Il tue les insectes nuisibles . . . et contrôle les maladies malfaisantes telles que la tavelure des feuilles, le mildiou, la rouille, les brûlures. Il supprime l'emploi de solutions d'arrosages pour fins spéciales. C-I-L GARDEN DUST contient du DDT, spécialement incorporé à d'autres ingrédients insecticides et fongicides pour assurer aux jardins une protection efficace. Présenté dans un saupoudroir commode, prêt à être employé. C-I-L GARDEN DUST vous épargnera du temps, de l'argent et de l'effort . . . et gardera vos fleurs et vos légumes libres d'insectes et de maladies. Achetez de votre fournisseur.

CANADIAN INDUSTRIES LIMITED
DIVISION DE LA CHIMIE AGRICOLE
Halifax Montréal Toronto Chatham, Ont.

CANADIAN INDUSTRIES LIMITED C-I-L

AUTRES AUXILIAIRES C-I-L DU JARDINIER

HERBATE (2,4-D) DEBARRASSE LES GAZONS DES MAUVAISES HERBES

GARDENITE L'ENGRAIS CHIMIQUE COMPLET



Il est temps que vous essayiez ce son!

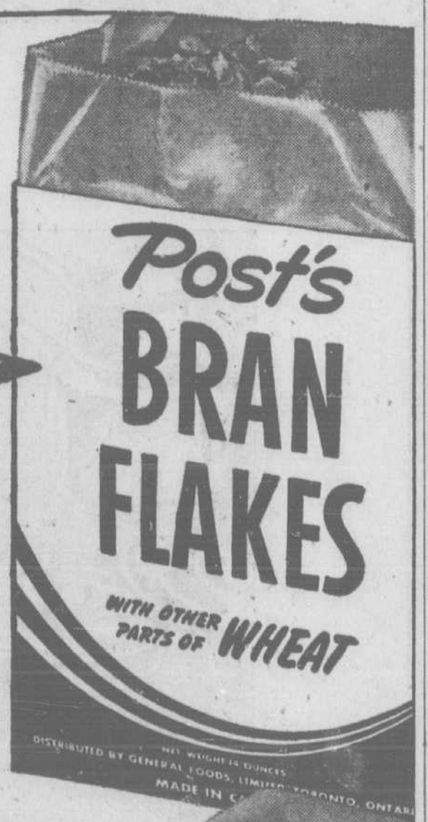
. . . avec d'autres éléments nutritifs aussi

MALTÉ et doux, ce son a vraiment une saveur différente — une saveur qui pousse les gens à en redemander.

Et ces flocons croustillants fournissent les matières inassimilables qui font souvent défaut dans les régimes alimentaires modernes. Mangés régulièrement au déjeuner, ils agissent comme régulateur *naturel*.

Faits avec d'autres parties du blé, les Flocons de Son Post fournissent aussi d'autres éléments nutritifs essentiels . . . de bons éléments du blé, y compris fer, phosphore, protéines et hydrates de carbone.

Egalement délicieux et efficaces sous forme de muffins de son tendres et légers, faits suivant les instructions imprimées sur le Carton Régulier et le Carton Géant Economique. Ayez soin de demander les Flocons de son POST. Chez votre épicier.



Un Produit de General Foods B-277F

FLOCONS DE SON Post



chez WOODHOUSE

MAGASIN des ÉCHANGES

87 OUEST, RUE SAINTE-CATHERINE

Cette vente extraordinaire vous fera épargner beaucoup

Économies extraordinaires rabais incroyables

2 SEULEMENT
ARMOIRES PRATIQUES EN METAL (IMPARFAITES) $11.95

20 bûches échantillons pour foyer		$3.95
50 chapeaux échantillons pour hommes		$1.49
Chemin de coco rayé. 36 pouces	la verge	$1.49
Chemin de coco rayé. 27 pouces	la verge	$1.15
1 seulement—réfrigérateur usagé pour restaurant		$47.50
1 seulement—mobilier échantillon davenport	3 articles	$159.00
1 seulement—mobilier chesterfield	par sections 3 articles	$139.00
1 seulement—mobilier échantillon	par sections 4 articles	$119.00
1 seulement—chaise-lit échantillon		$49.00
2 seulement—chaises à ailettes échantillons	Rég. $58.50 pour	$29.50
1 seulement—mobilier chesterfield	par sections 3 articles	$169.00
1 seulement—Gocart usagé pour enfants		$2.48
25 seulement—Gocarts échantillons pour enfants	à solder	$6.48 ET PLUS
50 seulement—lits de métal usagés désinfectés	depuis	$3.95
10 lits de bois usagés désinfectés	depuis	$3.95
25 matelas de coton échantillons. Rég. $19.95 pour		$15.95
2 seulement—miroirs et bureaux usagés	chacun	$7.95
1 seulement—mobilier de salle à manger usagé	7 articles	$49.00
1 seulement—mobilier de salle à manger usagé	8 articles	$34.50
3 seulement—garde-robes usagées	chacune	$6.95
2 seulement—buffets usagés	chacun	$6.95
3 seulement—mobiliers de chambre	à coucher en noyer, échantillons, 6 articles	$295.00
1 seulement—mobilier davenport usagé 3 articles		$49.00
10 seulement—mobiliers chesterfield usagés	(désinfectés) à compter de	$14.95
10 seulement—fauteuils	chesterfield usagés (désinfectés)	$3.95 $4.95
1 seulement—davenport usagé (désinfecté)		$29.50
1 seulement—mobilier à déjeuner 6 articles usagés		$27.50
1 seulement—wagonnet à thé usagé		$15.95
15 tables à déjeuner pattes chromées		$19.95
1 seulement—table de cuisine à abattant		$6.95
3 seulement—table de poker		$19.95
6 seulement—pupitres échantillons pour enfants		$8.95
15 seulement—chaises de pelouse échantillons	non peinturées	$1.49
10 seulement—chaises de pelouse échantillons	non peinturées pour enfants	$2.49
3 seulement—tables de pelouse non peinturées		$3.27
10 seulement—fauteuils pliants échantillons		$2.89
1 seulement—balançoire de pelouse	2 sièges échantillon, pour enfants	$12.95
3 seulement—fauteuils de pelouse échantillons,	peinturés	$4.95
2 seulement—chaises hautes échantillons pour bébés		$2.45
25 manteaux échantillons pour jeunes filles,	à solder A compter de	$2.95
1 seulement—radio-phonographe usagé		$49.00
1 seulement—poêle à gaz remis à neuf		$49.00
1 seulement—piano automatique usagé		$149.00
20 seulement—ensembles de lampes de lit	et coiffeuse, 3 articles Chacun	$4.95
1 seulement—sofa échantillon recouvert de cuirette		$24.50
10 seulement—mannes à linge échantillons		$9.95
1 seulement—fournaise NORGE échantillon.	Rég. $134.50 pour	$75.00
1 seulement—fournaise à l'huile FINDLAY	échantillon. Rég. $100.00 pour	$60.00
1 seulement—fournaise à l'huile HEATROLA	échantillon Rég. $170.00 pour	$119.00
3 seulement—miroirs encadrés échantillons.	Rég. $5.95 pour	$3.95
1 seulement—coffre de cèdre échantillon.	Rég. $49.00 pour	$32.50
25 poêles à gaz remis à neuf. A compter de		$14.95 ET PLUS

MAGASIN des ÉCHANGES
87 OUEST, RUE SAINTE-CATHERINE

Doctorat en droit remis au cardinal E. Tisserant

New-York, 11. (A.F.P.) — Le cardinal Eugène Tisserant, secrétaire de la sacrée congrégation des églises orientales, a reçu un diplôme de docteur en droit honoris causa du Manhattan College dirigé par les frères des Ecoles chrétiennes.

Parmi les étudiants qui ont reçu des diplômes de fin d'année, on remarquait 50 religieuses et 14 frères des Ecoles chrétiennes.

Son Eminence le cardinal Francis Spellman, archevêque de New-York, présidait la cérémonie de remise des diplômes.

—Au moyen-âge, on s'est imaginé que le saphir donnait plus de force aux yeux.

Pouvez-vous vous croire À L'ABRI DE LA GINGIVITE?



CETTE REDOUTABLE ENNEMIE DES BELLES DENTS ET DES GENCIVES FERMES S'ATTAQUE À 4 PERSONNES SUR 5

Quand les gencives saignent ou sont sensibles, c'est l'un des premiers signes de la gingivite—une inflammation des gencives dont souffrent des milliers de gens. Négligée, la gingivite peut provoquer la terrible pyorrhée—qui amollit les gencives et déchausse les dents, et à laquelle seul votre dentiste peut remédier. Voyez celui-ci à tous les trois mois. Et voici un bon moyen de vous protéger vous-même contre la gingivite.

Pour avoir des gencives fermes—des dents brillantes

Deux fois par jour, frictionnez vos gencives avec de la pâte à dents Forhan's—formule du Dr R. J. Forhan—préparée spécialement dans le double but de frictionner les gencives, afin de les affermir, *et* de nettoyer les dents.

Dès la première fois, *vos gencives vous sembleront* rafraîchies et plus fermes, *vos dents vous paraîtront* plus brillantes. Dans des expériences en clinique, on constata une amélioration marquée dans 90% des cas de gingivite traités pendant trente jours en suivant la méthode Forhan's.

Achetez un tube de Forhan's dès aujourd'hui et faites en sorte que *toute votre famille* s'en serve. En vente dans les pharmacies et magasins à rayons.



NE CONTIENT PAS D'ABRASIFS VIOLENTS !

Forhan's
avec le massage
GENCIVES PLUS FERMES—DENTS PLUS PROPRES

Coin des ENFANTS

Il y a encore des serpents généreux

Bamboula désirant éviter la correction que venait de lui promettre son maître, s'enfuit, poursuivi par celui-ci. Mais le maître avait de plus longues jambes que les siennes, hélas, et les choses se compliquèrent encore lorsqu'à un carrefour, Bamboula vit accourir ventre à terre sur lui un serpent. Alors, le malheureux, certain d'être tombé d'un mal dans un pire, attendit stoïquement le trépas, en quoi il se trompait de pronostic, car ce serpent était rempli d'humanité, et se doutant de ce qui se passait, loin de faire du mal à Bamboula, s'enroula si bien autour de lui, que lorsque son maître qui le cherchait toujours passa auprès de lui, il passa sans le voir. "C'est toujours autant de gagné, pensa le rescapé, et advienne que pourra."

Un chien qui a épaté son maître

"Je vais vous montrer la façon de lancer une ceinture de sauvetage, fit le père Crevette à mon ami Nénesse qui se promenait sur la plage. Il y a plus d'une manière de la lancer, et même de se la mettre, déclar. orgueilleusement le père Crevette, mais celle que j'emploie est toujours, j'ose dire, la meilleure... Une, deusse et troisse, fit le pêcheur en jetant la bouée.

Voyant sela Sanpuce que Nénesse avait dressé à passer au travers des cerceaux, sauta de même à travers la ceinture, qu'il rattrapa adroitement et la rapporta de suite fidèlement à son maître, selon la règle. "Votre chien est un chien qui rapporte, conclut le père Crevette. — Vous pouvez le dire", ajouta Nénesse fier de posséder un pareil phénomène...

Constatation



—La langue anglaise est peut-être utile en voyage, mais j'aurais tout de même mieux fait de me perfectionner en gymnastique.

Outremont doit se préoccuper de ses loisirs

Me Yves Pelletier avertit les parents qu'ils doivent s'intéresser à cette œuvre.

"Il est temps plus que jamais, citoyens catholiques d'Outremont, d'encourager et de patronner les oeuvres qui vous sont propres, car si vous faites preuve d'antipathie et d'indifférence, les étrangers prendront les leviers de commande. Actuellement, une magnifique initiative, la Corporation récréative d'Outremont, vous demande de l'aider et de vous montrer généreux, afin qu'elle agrandisse son champ d'action et se développe davantage. Je me suis laissé dire qu'on acueillait cet appel avec peu d'enthousiasme et que les parents des trois paroisses, Saint - Viateur, Sainte-Madeleine et Saint-Germain, ne semblaient pas très intéressés. C'est dommage. Pères et mères de famille, je vous avertis bien amicalement que vous regretterez un jour votre froideur et peut-être sera-t-il trop tard pour vous resaisir".

C'est le cri d'alarme qu'a lancé, hier soir, Me Yves Pelletier, président de la Confédération des terrains de jeux de la province, au cours d'une causerie sur les loisirs, leur organisation, leurs bienfaits, faite en l'école Querbes. Présenté par M. Alphonse Bélanger, échevin d'Outremont et président de la Corporation récréative, le conférencier, dès le début, après avoir rendu hommage à M. Bélanger et à ses collègues et avoir souligné leur zèle et leur dévouement pour la cause des enfants, a déclaré que les Loisirs ne s'adressaient pas à une minorité mais à une majorité.

L'intérêt de tous

Les curés des paroisses, les communautés religieuses, les institutions d'enseignement et les parents devraient être du mouvement, voir à son expansion et y aller de leurs suggestions et de leur argent. Le temps n'est plus aux atermoiements Les étrangers nous surveillent et si vous abandonnez la partie, vous les trouverez prêts à se mettre à la tâche et à reprendre ce que vous paraissez leur offrir, parce que cela ne semble pas vous plaire.

Ici se pose une question: la corporation récréative représente-elle l'opinion générale? Si non, faudra-t-il la faire disparaître. Tel est le problème actuel qui se pose.

M. Pelletier a démontré que l'organisme des loisirs était le prolongement de la paroisse et que pour vivre, il était nécessaire qu'il dépende de celle-ci. "Si nous nous éloignons de cette tradition, nous faisons immédiatement preuve de trahison et nous nous condamnons au suicide. Ayons donc le respect de nos traditions et inspirons-nous en dans ce que nous voulons construire.

Le cas d'Outremont

"Pourquoi Outremont dédaigne-rait-il les Loisirs? Pourquoi les citoyens riches et de fortune modeste ne collaboreraient-ils pas à cette corporation appelée à faire tant de bien. M. Pelletier ne peut pas comprendre qu'on laissera péricliter une si belle initiative dont bénéficieront immédiatement nos jeunes". Parlant plus loin des bienfaits du sport, Me Pelletier déclara qu'elle formait des hommes de progrès, qui dans un avenir rapproché, reconnaîtront le respect de la propriété, auront conscience des valeurs, de la loyauté, de la franchise, de la générosité liée étroitement à la vertu de charité.

Coopération de tous nécessaire

"Pourquoi, poursuit-il, Outremont n'accomplirait-il pas ce que des paroisses voisines dans la métropole et dans le Québec ont accompli. Sa population n'a-t-elle pas le sens de ses responsabilités autant que les autres municipalités! Pour vous intéresser au bien-être et à la récréation saine et honnête de vos enfants, n'imitez pas Montréal qui a attendu un scandale dans ses terrains de jeux pour agir. Mettez-vous au travail immédiatement et souscrivez généreusement à la Corporation. Tous doivent y aller de leurs deniers. C'est l'obole de la collectivité qui est nécessaire.

"Combattons l'isolement et ne restons pas dans notre tour d'ivoire. Gardons les leviers de commande pour nous préserver de l'étranger qui est prêt à sauter sur notre lot. Pensons à nos enfants, à leur santé physique et morale. Que la corporation récréative d'Outremont grandisse pour faire de nos enfants des forts, des courageux et des énergiques".

Cour Supérieure

DIVISION DE PRATIQUE

Le 11 juin 1947.

Président: l'honorable juge Casgrain.

Les jugements suivants furent rendus par l'hon. juge Rhéaume:

Antoine E. Lavoie ès-qual contre J. Ernest Bégin — jugement accordant motion pour examen, frais à suivre.

Antoine Ernest Lavoie ès-qual contre J. Ernest Bégin — jugement accordant motion pour examen, etc., frais à suivre.

Jeanne Malboeuf contre Arthur Jourdain et Arthur Jourdain, dem. reconventionnel et Jeanne Malboeuf, défenderesse reconventionnelle — jugement accordant motion pour cesser d'occuper.

Dame Eugénie Cardinal et autres contre Charles E. Byrens — jugement accordant motion.

Dame Ann Bodnoff et vir contre Compagnie des Tramways — jugement accordant en partie motion pour détails, frais à suivre.

Lumbermens Mutual Casualty Company contre Compagnie des Tramways — Jugement accordant motion pour substitution, sans frais.

Yvonne Thibodeau contre Rita Dealauriers — jugement accordant motion pour substitution, sans frais.

Emilien Trottier contre Canadian Pacific Ry — jugement accordant motion pour substitution de procureurs, sans frais.

W. G. Wilkie contre Fournier Automobile Ltée et Canadian Acceptance Corporation, mise-en-cause — jugement accordant motion pour les frais seulement.

Magloire Laberge contre Provincial Transport Co. — jugement accordant motion pour particularités, frais à suivre.

Dame Lena Diamond contre Yvon Forget —jugement accordant motion pour examen, frais à suivre.

Eddy's Drive-Ur-Self Limited contre André Desharnais — jugement accordant motion pour les frais seulement.

Louise Laforiune contre Adélard Laurier et autres — jugement accordant motion pour substitution, sans frais.

J. Colligan contre Page and Sons Ltd et Canadian Acceptance Corp. Ltd, mise-en-cause—jugement accordant motion pour substitution, sans frais.

William Daniel Parsons, requérant — jugement accordant requête pour rectification des registres de l'état civil.

Paul Préfontaine contre John Burns & Co. Ltd — jugement accordant motion pour détails, frais à suivre.

Moe Pascal contre Leo Ole (Materials Engineering Co.) — jugement accordant motion pour examen, frais à suivre.

Dame Germain Paquin contre Maurice Hébert — jugement accordant requête pour autorisation d'ester en justice, frais à suivre.

Gaston Mathieu contre Louis Philippe Malo — jugement accordant motion du procureur pour cesser d'occuper.

Utility Fur Industries Reg'd contre dame Jean Schwartz et vir — motion retirée, sans frais.

William Roy Gunn contre Continental Casualty Company — jugement accordant motion pour examen médical, frais à suivre.

William Roy Gunn contre Continental Casualty Company — jugement accordant motion pour examen, frais à suivre.

Joseph Albert Vallée contre dame Maria Chartrand et vir — jugement accordant motion pour réunion de causes, frais à suivre.

Réunion à Deschaillons de l'Amicale d'Youville

Deschaillons, 11. (D.N.C.)—Dans les salles du couvent des R. Soeurs de la Charité eut lieu la première réunion de l'Amicale d'Youville récemment fondée ici en vue des fêtes du cinquantenaire de notre couvent, l'an prochain.

A 2½ heures eut lieu la réunion familiale. La présidente présenta le conférencier, M. l'abbé Pascal Potvin. Il y eut saynettes par les Benjamines; visite du couvent, bénédiction du S.-Sacrement; quelques mots de remerciements par M. l'abbé J. Quirion, vicaire; un goûter à 5 heures.

Première maison

—Quand fut fondée la ville de Washington, capitale des E.-Unis, la première maison qui y fut construite fut la Maison Blanche.

SERVICES D'ÉTÉ
AUX VILLES DE L'ONTARIO
—maintenant en vigueur—

...DE MONTREAL...

À	NOMBRE DE VOYAGES ALLER ET RETOUR: VOYAGES SUR SEMAINE	SAM.	DIM.	TAUX: PASSAGE SIMPLE	RETOUR (5 JOURS)	RETOUR (180 JOURS)
*Cornwall	3	3	4	$1.80	$2.90	$3.25
*Brockville	2	2	2	3.15	5.05	5.70
*Kingston	3	3	3	4.20	6.75	7.60
*Belleville	2	2	2	5.35	8.60	9.65
*Toronto	3	3	3	7.50	12.00	13.50
Hawkesbury	8	10	11	1.50	2.40	2.70
Ottawa	7	8	9	2.60	4.20	4.70
North Bay	2	2	2	7.80	12.50	14.05
Sudbury	2	2	2	9.90	15.85	17.85
Sault Ste-Marie	2	2	2	14.85	23.80	26.75

(Taxe de transport en plus)

UN SERVICE DIRECT, une fois par jour dans les deux directions, est compris parmi les services entre Montréal-Kingston-Toronto mentionnés ci-haut.

* Un service additionnel tous les jours aux villes indiquées sera en vigueur à compter du 25 juin. Raccordements à Toronto pour Détroit, Chicago et autres endroits à l'Ouest.

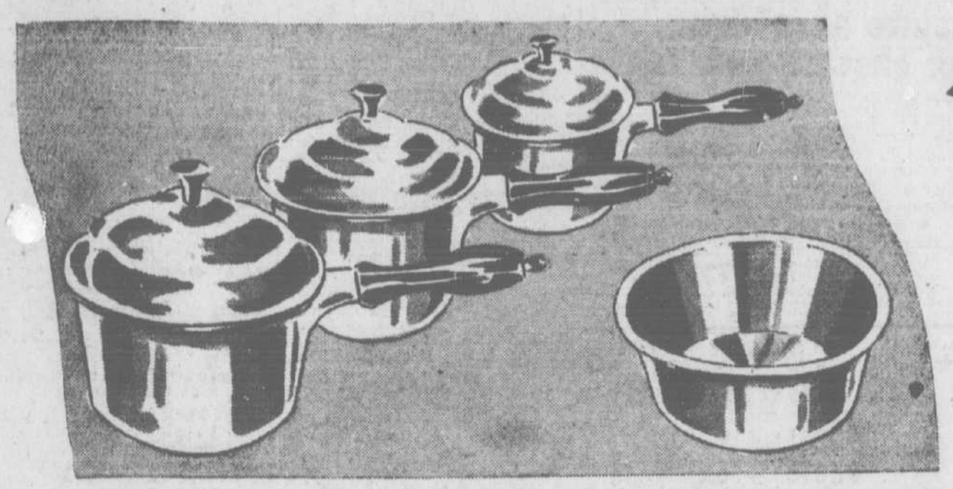
Pour tous renseignements au sujet des services d'autobus à ces villes et autres, correspondances partout à travers le Canada et les Etats-Unis, veuillez consulter votre agent local, ou téléphoner à

PL. 7141

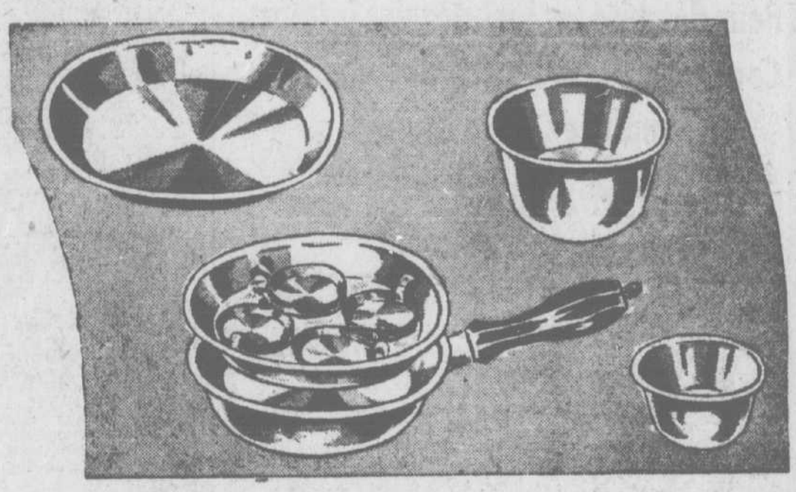
LA COMPAGNIE DE TRANSPORT PROVINCIAL

1188 ouest, rue Dorchester, Montréal

Vous trouverez tout ça chez Morgan... au Sous-sol



Ensemble d'ustensiles en aluminium pour cuisson sans eau . . . l'idéal comme cadeaux de de noces ou d'anniversaire . . . indispensable à la ville comme à la campagne . . . propre à tous les usages, de durée et de fabrication se passant de tout commentaire . . . il comprend ce qui suit: (a) une casserole d'une pinte avec couvercle (b) une casserole de deux pintes avec couvercle (c) une casserole de trois pointes avec couvercle (d) une poêle à frire de 9" (le couvercle d'une marmite de trois pintes s'y ajuste) (e) ustensile y compris quatre poêles-miniature pour la cuisson d'oeufs pochés (f) un bol de 4¾" (g) deux bols de 6" et 8" (h) une assiette à tarte de 10" (I) bols de 4¾", 8" pouvant être utilisés pour bouillir dans les marmites de 1 et 3 pintes . . . le tout ci-haut décrit 25.00

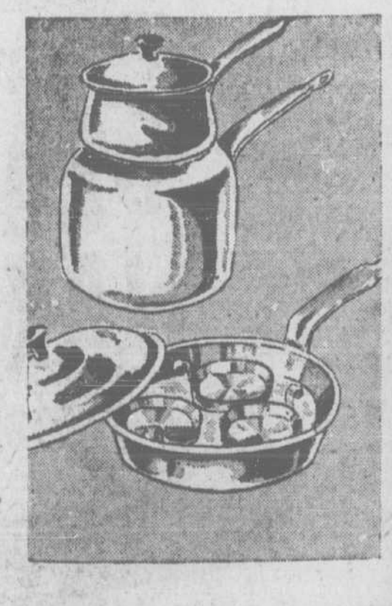




Cruchons à motifs d'oiseaux bleus . . . en quelque sorte "porte-bonheur" . . . d'aspect très gai à la maison de campagne . . . pour un shower . . . En poterie anglaise . . . Ensemble de 4 pots d'une pinte, d'une pinte ½, de 2 et 3 pintes . . . le tout pour 5.50



Verrerie à l'épreuve de cuisson au four . . . en beau verre bleu glace . . . pratique pour les pique-niques à la ville ou à la campagne . . . tout à fait hors de danger lorsque déposée dans le four . . . L'ensemble comprend: tasse, soucoupe, assiette à soupe, assiette à salade, assiette à dîner, assiette à fruits, un légumier, un plat, soit 8 articles pour 4.75



Bain-marie . . . en aluminium coulé . . . capacité d'environ 2 pintes . . . à surface polie et brillante. 2.75

Pocheuse d'oeufs . . . L'ensemble comprend une poêle à frire, avec couvercle réceptacle intérieur et 3 poêles-miniature. Un ustensile très pratique. 2.00



Mannes pour salle de bain . . . grandes et solides . . . avec dessus recouverts de plastique . . . Couleurs au choix . . . 22" de haut x 14½" x 10", ou 19½" de haut x 19" x 10". 7.50

Ensemble de rideaux . . . pour la douche et la fenêtre . . . En Vinylite de teintes claires ou pastelles . . . le tout pour 5.50

HENRY MORGAN & CO. LIMITED
Centre d'achat préféré de Montréal — Relativement toujours chez Morgan — PL. 1251



La circulation et l'observance des règlements

Appel à la coopération du public lancé par l'inspecteur T.-O. Leggett.

"L'amélioration des conditions de la circulation à Montréal n'est pas seulement une question d'application sévère des règlements, mais aussi une question d'éducation du public et de coopération de la part de tous les usagers de nos rues. Depuis quelque temps, nous avons remarqué une tendance à une meilleure observance des règlements chez les automobilistes, mais il reste beaucoup à faire pour rendre la situation aussi parfaite que nous le souhaiterions".

C'est ce que déclarait, hier, l'inspecteur T.-O. Leggett, du service de la police de la circulation, dans une causerie prononcée au déjeuner hebdomadaire du Canadien Progress Club, en l'hôtel Mont-Royal.

L'inspecteur Leggett a surtout voulu faire ressortir dans ses remarques le fait que les autorités municipales, depuis quelques années, se sont efforcées d'améliorer les conditions de la circulation dans la plus grande mesure possible, compte tenu des circonstances, et que les améliorations physiques effectuées à date, tels que le rétrécissement des trottoirs aux intersections et l'installation de signaux lumineux, ont sensiblement contribué à diminuer les difficultés du mouvement des véhicules, tout particulièrement dans le bas de la ville.

Selon le conférencier, Montréal n'a rien à envier aux autres grandes villes, en matière de circulation, comme il a pu le constater personnellement au cours des visites d'étude qu'il a faites dans les principaux centres canadiens et américains. Il est d'avis que, si tous les citoyens observaient mieux les règlements de la circulation qui ont été édictés pour leur propre sauvegarde, et non pour satisfaire les caprices de la police, la situation changerait du tout au tout, à l'avantage de tous les intéressés, automobilistes et piétons.

Pour démontrer que la police n'est pas inactive, comme certains semblent vouloir le laisser entendre, l'inspecteur Leggett a révélé que, l'an dernier, les agents de la circulation ont enregistré 137,000 infractions, dont 6,000 commises par les chauffeurs de taxi, qui sont l'objet d'une étroite surveillance.

NETTOYEUR À VITRES
AEROMIST
Nouveau - Ne marque pas


la saveur FAIT LE FESTIN
LA HP FAIT LE REPAS


Rend les sauces plus appétissantes



LE BRIDGE

par Arsène DesRochers

QUE CONNAISSEZ-VOUS?

"Mon partenaire ouvrit les enchères par 1-carreau et je répondis 1-coeur avec le jeu suivant:

♠ 6 5 4 2
♡ R V 8 2
◇ D 9
♣ D 10 2

nous écrit Mme A. S., de Montréal. "Mon partenaire redéclara 1-pique et je passai parole. Nous en fîmes quatre et je me fis chanter pouilles par mon partenaire et les deux autres joueurs. Que devais-je faire après la deuxième annonce de mon partenaire?" demande, en terminant, notre correspondante.

Votre jeu renferme plus d'une levée d'honneurs, dont un soutien neutre à carreau et un soutien adéquat à pique: vous deviez donc dire 2-piques. Votre partenaire avait peut-être un jeu à peu près près comme celui-ci:

♠ A R 10 8
♡ D 7
◇ R 10 8 7 6
♣ A 9

et avec lequel il ne pouvait faire de redéclaration impérative par 2-piques. Mais, avec un peu de chance, la manche est possible à pique ou à sans atout. Vous devez donc donner à votre associé une autre occasion de parler en lui disant que les piques vous plaisent.

"Vous êtes à Sud avec ce jeu:

♠ V 4 3
♡ 10 9 2
◇ V 8 7 6
♣ 10 4 3

et les enchères ont pris la tournure suivante:

Ouest	Nord	Est	Sud
1-♡	contre	surcontre	?

Que dites-vous?"

Vous passez. Vous n'avez aucune belle couleur à annoncer et il vaut mieux laisser votre partenaire se repêcher seul. Ne dites pas 2-carreaux, car si la couleur ne plaît pas à votre associé, il sera forcé de parler de ses piques au palier de deux tricos ou de dire 3-trèfles, ce qui devient une enchère élevée s'il n'a qu'un jeu ordinaire. En passant, votre partenaire pourra annoncer sa couleur par une levée de moins, soit 1-pique ou 2-trèfles.

GAGNANTS DE TOURNOIS

Au cercle de bridge Laurier — Vendredi soir, 30 mai: 1er — M. Edgar Hamel, ex-aequo avec M. Lucien Vaillancourt; 3ème — M. L.-P. Boisvert; samedi soir, 31 mai: 1ers — MM. K. Duneitz et P. Foks; 2èmes — MM. André Pauzé et J.-M. Raynault; lundi soir, 2 juin: 1ers MM. J.-M. Raynault et Lucien Mathieu; 2èmes — MM. J.-J. Perrault et Emile Beausoleil.

Ce soir à ce cercle, 5041, rue Boyer, tournoi de paires auquel peuvent prendre part tous les bridgeurs, dames et messieurs

ENTHOUSIASMEZ VOTRE FAMILLE!




IL Y A 20 ANS En image

PIERRE DORION

SERVICE EXCLUSIF A LA PRESSE



A OTTAWA, UN ENFANT DE 3 ANS QUI AVAIT MIS UN AUTO EN MARCHE A FALLI SE BLESSER DANS UNE COLLISION.

Une sortie contre les jeux sur le trottoir

Devant le recorder E.-J. McManamy, Me Pacifique Plante a fait hier, une sortie contre les adultes qui organisent des jeux de dés sur le trottoir, y recueillant une cagnote, et souvent incitant des adolescents à participer au délit, adolescents qu'ils dépouillent sans scrupule de leur maigre avoir.

Me Plante a exigé l'amende maximum de $40, en disant: "L'opération sur le trottoir d'une maison de jeu doit être rémunératrice, puisque les tenanciers continuent de s'exposer à la capture tout en sachant qu'ils devront payer l'amende précitée".

C'est ainsi que cinq hommes, qui ont reconnu leur culpabilité à l'accusation, ont dû verser les $40 réclamés, les adolescents détenus ont été confiés à la cour des jeunes de leur âge; et un présumé preneur au livre, qui a protesté de son innocence, a été condamné à subir son procès le 17 du courant.

Chauffeur de taxi accusé d'ivresse

Un chauffeur de taxi a dû répondre à l'accusation d'avoir conduit son véhicule en état d'ivresse, rue Ontario. L'inculpé, Raymond Pilon, 21 ans, 4474 Christophe-Colomb, a cependant protesté de son innocence et subira son procès le 18 du courant.

Un autre automobiliste accusé du même délit, Victor Forget, 30 ans, 5500 boul. Pie IX, et Reenhold Weber, 49 ans, 20 ave des Pins est, soupçonnés de conduite dangereuse, auront leur procès à la même date.

De nombreux visiteurs à l'exposition d'artisanat

Sherbrooke, 11. (D.N.C.) — Des foules nombreuses ont déjà visité la 8e exposition d'artisanat provinciale qui se tient cette année à Sherbrooke, et l'on compte que d'ici la fin de semaine, alors que l'exposition prendra fin, des milliers d'autres personnes se rendront au manège militaire de la rue Belvedère.

Chaque soir, des artistes invités présentent un programme spécial. Hier soir, il y eut revue des modes à 9 h. Les membres de la ligue de la jeunesse féminine, du Beta Sigma Phi, de l'école de diction et de bon parler français de Sherbrooke, ont présenté les entrées au concours de mode artisanale.

PROTEGEZ VOTRE OUIE MAINTENANT

Si vous laissez votre ouïe s'affaiblir, vous ne pourrez jamais la ramener à la normale. Une oreille assourdie ne peut s'approprier un volume normal de son. Souffrez-vous même d'UNE seule oreille défectueuse? Soyez avisé! Protégez votre ouïe en portant MAINTENANT un appareil WESTERN ELECTRIC ajusté exactement à vos besoins. Recommandé par les spécialistes de l'ouïe.

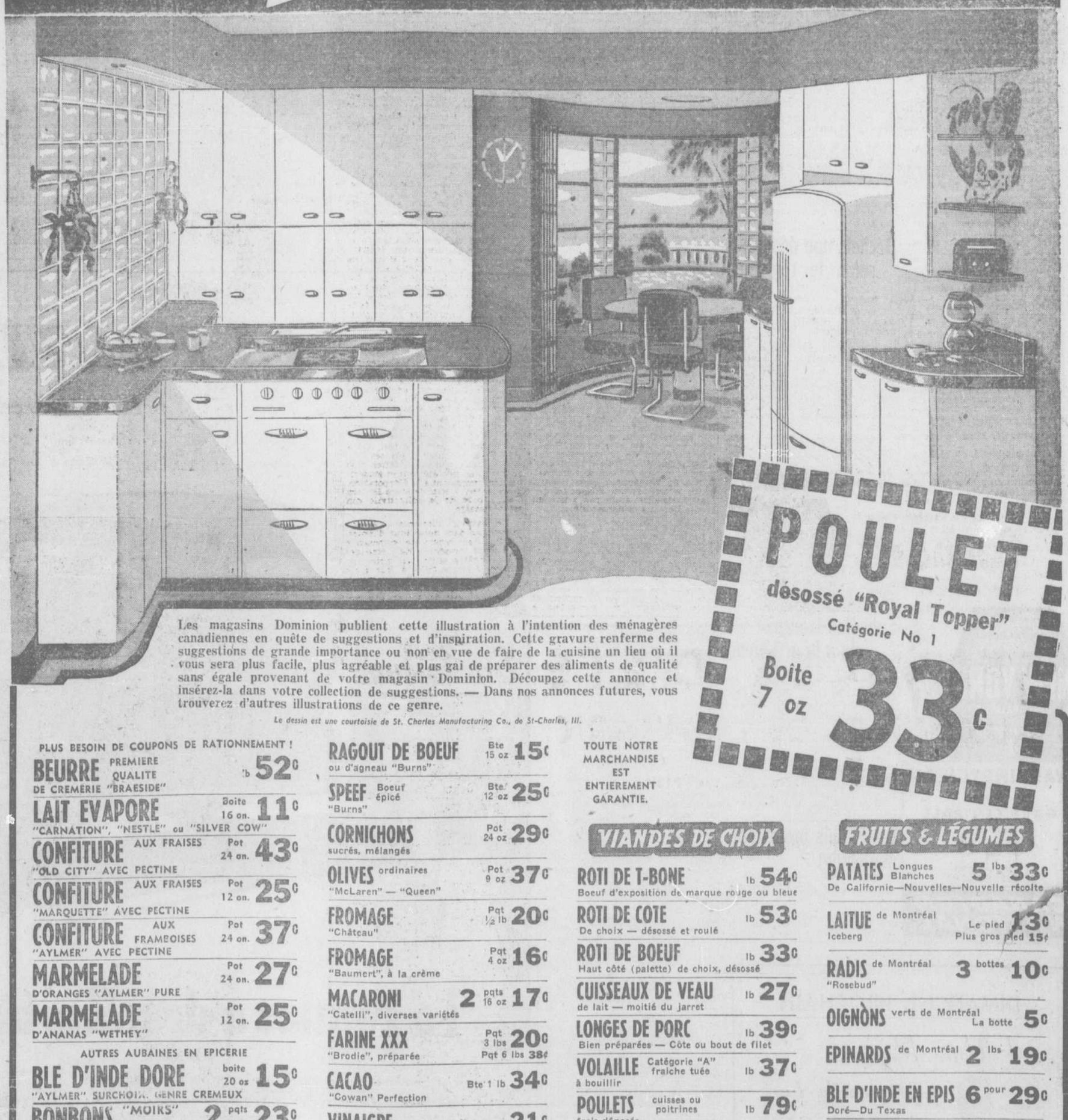
Batteries fraiches et moules réguliers et invisibles pour l'oreille (petit modèle) pour toutes es marques d'appareils auditifs.

REYNOLDS EARPHONE CO.

1253 AVENUE McGILL COLLEGE, CHAMBRE 410, MONTREAL
LA. 0591

votre Magasin DOMINION

SOUMET DES IDÉES SUR LES BONS ALIMENTS ET LA CUISINE MODERNE



Les magasins Dominion publient cette illustration à l'intention des ménagères canadiennes en quête de suggestions et d'inspiration. Cette gravure renferme des suggestions de grande importance ou non en vue de faire de la cuisine un lieu où il vous sera plus facile, plus agréable et plus gai de préparer des aliments de qualité sans égale provenant de votre magasin Dominion. Découpez cette annonce et insérez-la dans votre collection de suggestions. — Dans nos annonces futures, vous trouverez d'autres illustrations de ce genre.

Le dessin est une courtoisie de St. Charles Manufacturing Co., de St-Charles, Ill.

POULET désossé "Royal Topper" Catégorie No 1 — Boite 7 oz — 33c

PLUS BESOIN DE COUPONS DE RATIONNEMENT!

BEURRE PREMIERE QUALITE DE CREMERIE "BRAESIDE"	lb	52c
LAIT EVAPORE "CARNATION", "NESTLE" ou "SILVER COW"	Boite 16 on.	11c
CONFITURE AUX FRAISES "OLD CITY" AVEC PECTINE	Pot 24 on.	43c
CONFITURE AUX FRAISES "MARQUETTE" AVEC PECTINE	Pot 12 on.	25c
CONFITURE AUX FRAMBOISES "AYLMER" AVEC PECTINE	Pot 24 on.	37c
MARMELADE D'ORANGES "AYLMER" PURE	Pot 24 on.	27c
MARMELADE D'ANANAS "WETHEY"	Pot 12 on.	25c

AUTRES AUBAINES EN EPICERIE

BLE D'INDE DORE "AYLMER" SURCHOIX GENRE CREMEUX	boite 20 oz	15c
BONBONS "MOIRS" DANS CELLO — MELANGES	2 pqts	23c
FEVES AU LARD "HAPPY VALE" DANS SAUCE AUX TOMATES	boite 20 oz	13c
SPAGHETTI CUIT "CATELLI" DANS SAUCE TOMATES	boite 20 oz	10c
CROUTE DE TARTE "Q.T." Qualité éprouvée — A base de shortening	paquet	17c
JUS DE PAMPLEMOUSSE "TEXSUN" — Naturellement sucré — boite 20 oz		10c
TOMATES QUALITE DE CHOIX	grande boite 28 oz	16c

RAGOUT DE BOEUF ou d'agneau "Burns"	Bte 15 oz	15c
SPEEF Boeuf épicé "Burns"	Bte 12 oz	25c
CORNICHONS sucrés, mélangés	Pot 24 oz	29c
OLIVES ordinaires "McLaren" — "Queen"	Pot 9 oz	37c
FROMAGE "Château"	Pqt ½ lb	20c
FROMAGE "Baumert", à la crème	Pqt 4 oz	16c
MACARONI "Catelli", diverses variétés	2 pqts 16 oz	17c
FARINE XXX "Brodie", préparée	Pqt 3 lbs / Pqt 6 lbs	20c / 38c
CACAO "Cowan" Perfection	Bte 1 lb	34c
VINAIGRE "Heinz"—diverses variétés	Bte 33 oz	21c
SACS DE THE "Richmello", Orange Pekoe	Pqt de 30	33c
CAFE RICHMELLO frais moulu	Pqt 1 lb	39c
POIS "Cardinal" std. Non classifiés	Btes 20 onces	2 pour 23c
MAIS GRILLE "Sally Ann"	Gros sac	9c
PALMOLIVE Savon de toilette	2 pains ord.	13c

TOUTE NOTRE MARCHANDISE EST ENTIEREMENT GARANTIE.

VIANDES DE CHOIX

ROTI DE T-BONE Boeuf d'exposition de marque rouge ou bleue	lb	54c
ROTI DE COTE De choix — désossé et roulé	lb	53c
ROTI DE BOEUF Haut côté (palette) de choix, désossé	lb	33c
CUISSEAUX DE VEAU de lait — moitié du jarret	lb	27c
LONGES DE PORC Bien préparées — Côte ou bout de filet	lb	39c
VOLAILLE Catégorie "A" fraiche tuée à bouillir	lb	37c
POULETS cuisses ou poitrines frais dépecés	lb	79c
BOEUF EN CONSERVE Mariné et sucré (poitrine désossée)	Lb	35c
BACON Breakfast — dans cello	Pqt ½ lb	29c
SAUMON frais — Red spring	lb	51c
FILETS FUMES très gros, dorés	lb	33c
FLETAN frais péché—tranché ou au morceau	lb	39c

FRUITS & LÉGUMES

PATATES Longues Blanches — De Californie—Nouvelles—Nouvelle récolte	5 lbs	33c
LAITUE de Montréal Iceberg	Le pied / Plus gros pied	13c / 15c
RADIS de Montréal "Rosebud"	3 bottes	10c
OIGNONS verts de Montréal	La botte	5c
EPINARDS de Montréal	2 lbs	19c
BLE D'INDE EN EPIS Doré—Du Texas	6 pour	29c
CAROTTES Grosses bottes intactes de Californie	3 pour	25c
CERISES Bing de Californie	Lb	39c
PRUNES California Beauty	Lb	25c
MELON D'EAU de Floride—Tranches rouges	Lb	9c

Les prix des fruits et des légumes sont sujets aux fluctuations quotidiennes du marché.

DOMINION STORES LIMITED

votre Magasin DOMINION

CES PRIX SONT EN VIGUEUR JEUDI, VENDREDI ET SAMEDI, LES 12, 13, 14 JUIN, DANS LES MAGASINS DE L'ILE DE MONTREAL ET DE LONGUEUIL.

Le deadlock chez Ayers

Exposés des incidents qui se sont déroulés à Lachute, par M. Cyprien Miron.

De notre édition finale d'hier

(De l'envoyé spécial de la "Presse")

Saint-Jérôme, 10. — M. Cyprien Miron, directeur des services de conciliation et d'arbitrage au ministère provincial du travail, a témoigné toute la matinée, aujourd'hui, à la reprise de l'enquête préliminaire, devant le juge Aimé Chassé, de Madeleine Parent, Kent Rowley, Azellus Beaucage, Bédard et Gautier, tous inculpés de conspiration vriers aux moulins Ayers, à Lachusédilieuse lors de la grève des outre, il y a quelques semaines.

Voici en résumé les faits soumis par M. Miron:

Témoignage de M. Miron

Voici, en résumé le témoignage de M. Miron:

Le 31 mars dernier la situation était tendue à Lachute. Après plusieurs semaines de négociation, le problème ouvrier s'avérait sans solution possible et M. Miron en fut informé. Il y avait danger de grève. M. Miron convoqua à Lachute une première réunion des partis en présence, soit le comité des ouvriers, les officiers de la compagnie et le conseiller juridique de celle-ci. La réunion dura deux heures. Le comité des ouvrirers accepta divers compromis, à savoir (moins de sévérité quant à la sécurité syndicale, 4 jours fériés payés au lieu de 6, deux semaines de vacances payées après 5 ans et non après deux années. Finalement, on réduisit de 15 cents à 12 cents la demande d'augmentation du salaire-horaire.

Pour sa part, la compagnie se disait prête à étudier cela, mais ne changeait pas d'opinion quant au salaire. Sa dernière offre était de 4 cents. M. Miron pria les partis de se réunir de nouveau le 8 avril et d'étudier le tout dans l'intervalle. Cette seconde réunion ne donna aucun résutat tangible.

M. Miron déclara alors que l'arbitrage s'imposait et il en informa l'autorité compétente, de même que la compagnie et les ouvriers.

Grève décidée pour le 10 avril

Mais ces derniers répondirent qu'il était trop tard. La grève avait été votée et allait, en fait, éclater le 10 avril.

La situation prenait une allure sérieuse, car si la compagnie réitérait son intention de s'en tenir à la décision d'un tribunal d'arbitrage, les ouvriers, pour leur part, n'en voulaient plus entendre parler et se mettaient en grève tout simplement.

M. Miron se rendit donc à Lachute avec mission expresse de dire aux ouvriers qu'ils avaient l'obligation de passer par un arbitrage. Or, M. Miron fut informé qu'il ne serait pas bien reçu à la réunion des grévistes.

"Bien ou mal reçu, de répondre M. Miron, j'ai un devoir à remplir et je me rendrait à l'assemblée".

—"Vous le ferez à vos risques", lui répondit-on.

Le soir, M. Miron était à la réunion. Il prit place sur la première rangée en compagnie de son assistant, M. E. Lacasse. Sa présence fut signalée à Madeleine Parent par Kent Rowley. Or, personne ne prit soin d'inviter M. Miron à prendre la parole.

"N'étant pas invité, dit M. Miron, j'ai pensé que je n'avais pas à m'imposer et à prendre la parole sans invitation du président de cette assemblée". Mais M. Miron a fait observer à Me Jacques Perrault, procureur de la défense, qu'il n'est pas normal, en procédure ouvrière, de parler de menace de grève alors qu'on est entré en pourparlers de conciliation.

La liste des salaires

Le point capital de l'audience de la matinée fut le fait que le comité des ouvriers eut beaucoup de mal à obtenir de la compagnie la liste des salaires payés. A la vérité, le comité n'eut jamais cette liste. M. Miron, pour sa part ne la demande pas parce que cet élément relève d'un tribunal d'arbitrage et non des attributions d'un conciliateur.

D'ailleurs, Me Noël Dorion, procureur du ministère public a objecté au ton des questions de Me Jacques Perrault. M. Miron, dit-il, a fait son devoir. Il était tenu d'agir avec la plus grande célérité et personne ne doit le blâmer sur sa façon de procéder.

Mais Me Perrault a voulu laisser entendre que la compagnie avait été de mauvaise foi en ne soumettant pas ses listes de paie.

Là-dessus le juge Chassé prie Me Perrault de biffer cette allégation. "La mauvaise foi ne se présume pas", dit le juge. M. Perrault acquiesce, tout en citant un paragraphe des lois ouvrières où il est dit que toute compagnie doit faire preuve de bonne foi. "Je ne permettrai pas de remarques de ce genre", reprend le juge.

"D'ailleurs, ce n'est pas à M. Miron que la compagnie refuse ses listes, mais au comité des ouvriers", fait observer Me Dorion, qui soumet que des questions de son confrère ne relèvent pas de l'examen-en-chef et encore moins des faits précis de la présente enquête.

L'audience est ensuite ajournée à 2 h. 30.

Déchets non déposés selon le règlement

De notre édition finale d'hier

Une dizaine de citadins ont reconnu leur culpabilité, ce matin, devant le recorder Roland Paquette, à l'accusation d'avoir enfreint les règlements municipaux régissant la manipulation des ordures ménagères.

Comme c'était une première offense et que les délinquants se sont promptement soumis aux instructions des autorités, le tribunal ne les a condamnés qu'aux frais de la cause.

Les prévenus sont: C. Ménard, 6633, rue De Lanaudière; Jacob Schwartz, 6617, rue Papineau; H. Lemire, 1677, rue Bellechasse; T. Baril, 6830, rue Chambord; P. Marion, 6792, rue De Lanaudière; S. Biberman, 61, rue Ste-Catherine est; J.-A. Marin, 5914, rue S.-Hubert; D. Perreault, 6117, rue De Normanville; J.-P. de la Sablonnière, 810, rue S.-Zotique est, et A. Paul, 6007, rue Des Erables.

Quelques-uns avaient négligé de déposer les ordures dans des poubelles; certains les avaient mises dans des boîtes en carton ou en bois; d'autres, dans des sacs de papier; et l'un d'eux, de la Sablonnière, les avait déposées la veille de la collecte.

Canadien français élu à la présidence

De notre édition finale d'hier

Banff, Alberta, 10. (P.C.) — Paul-E. Gagnon, de l'université Laval, a été élu aujourd'hui président de l'Institut chimique du Canada à l'assemblée annuelle tenue ici. T. V. Smith, de Montréal, a été élu à la vice-présidence.

Les délégués partent aujourd'hui par train spécial afin de visiter les champs pétrolifères de Turner Valley et les usines de la Consolidated Mining and Smelting Company.

Ils se rendront plus tard sur la côte du Pacifique

Les E.-Unis protestent hautement

SUITE DE LA PREMIERE PAGE

soit neuf jours avant que le président Truman annonçat sa politique de venir en aide aux pays qui résistent au totalitarisme. Il répondait à une lettre de Nagy datée du 10 janvier.

Le mot "appui" n'apparaît qu'une fois dans la lettre d'Acheson et c'est dans une phrase affirmant que la paix exige "que nous donnions un appui soutenu aux idéals et aux pratiques des hommes libres". Pareillement la lettre de Nagy n'emploie ce mot qu'une fois, l'ex-premier ministre disant que le peuple hongrois "a eu l'occasion de profiter des résultats de votre compréhension et de votre appui."

Atheson a répondu à une lettre de remerciements que lui adressait Nagy pour la réception américaine d'une délégation hongroise en juin 1946 que son gouvernement étudiait tous les moyens possibles d'aider la Hongrie durant la période difficile de reconstruction. Mais il n'était pas question d'assistance contre le communisme.

L'armée hongroise perd ses officiers

Londres, 11. (PA) — Belgrade mande aujourd'hui que le premier ministre yougoslave Tito et le premier ministre roumain Petru Groza ont convenu de reviser le système de navigation danubienne, discuté la conclusion d'un pacte d'assistance mutuelle et agréé le texte d'une entente culturelle qui sera signée prochainement.

A Budapest, le premier ministre Lajos Dinnyes a déclaré à l'assemblée nationale hongroise que les "éléments anti-démocratiques" seront exnulsés de l'armée hongroise "dont 80% des officiers ont fui dans l'ouest".

Dinnyes a laissé savoir hier que la Hongrie "désire avant tout rester en bonne amitié avec la grande Union soviétique". Elle veut aussi de bonne relations avec les Etats-Unis et autres pays.

Autres accusations contre Nagy

Budapest, 11 (BUP) — La police politique hongroise accuse aujourd'hui l'ex-premier ministre Ferenc Nagy d'avoir conspiré contre l'Etat, d'avoir établi un réseau de conspirateurs dans les capitales étrangères, communiquant avec eux au moyen de codes secrets. La police publie le prétendu témoignage de Ferenc Kapocs, ancien secrétaire privé de Nagy. D'après Kapocs, Nagy aurait communiqué avec Tibor Eckhardt, ancien président du parti paysan, qui s'enfuit de Hongrie au début de la guerre et se réfugia aux Etats-Unis d'où il demandait par la radio à ses compatriotes de renoncer à l'Axe. Nagy aurait averti Gyorgi Backach-Bessenyev, ancien diplomate, de ne rendre que sur sa demande personnelle les fonds qu'il détenait pour la Hongrie en Suisse.

Le but de Nagy et Bela Varga, d'après la police politique, aurait été d'établir un bloc de droite et de maintenir un double programme pour le parti des petits propriétaires et pour la politique extérieure. Varga, ancien président de l'Assemblée nationale, est maintenant en Autriche.

Une journée mémorable

SUITE DE LA PREMIERE PAGE

canons réveilla les échos du vieil Outaouais, une garde d'honneur se tint à un garde-à-vous impeccable pendant que le président en parcourait les rangs, l'hymne royal retentit à son tour, et M. Truman, sa famille et sa suite pénétrèrent sur le domaine vice-royal de Rideau Hall.

Cérémonie du dévoilement

Pendant ce temps, le parlement se préparait à écouter sa séance de l'après-midi, qu'il n'avait pas interrompue pour l'arrivée du président. A 5 h. 30, députés et sénateurs se réunissaient dans le grand hall d'honneur du parlement pour honorer le premier ministre en présence du gouverneur général et du président des Etats-Unis.

Le vicomte Alexander y dévoila les portraits. Et désormais les traits des hommes qui ont dirigé le Canada à travers deux guerres mondiales évoqueront pour les générations futures les pas de géant que notre jeune pays a accompli durant les années tourmentées de la première moitié du vingtième siècle.

Ces portraits sont ceux de M. King et de feu sir Robert Borden. Une coïncidence a permis d'associer ces deux hommes dans un souvenir analogue qui met en relief le parallélisme de leurs rôles respectifs dans des circonstances aussi difficiles les unes que les autres. Cela donnait à la cérémonie d'hier un cachet particulièrement émouvant et plaçait les deux héros de la fête bien au-dessus des luttes politiques auxquelles ils ont participé. La présence de l'hon. sénateur Ballantyne, qui fut ministre dans le cabinet Borden, et de sir Allen Aylesworth, seul survivant avec M. King du dernier cabinet Laurier, évoquait une des belles époques de notre histoire politique, qui vit encore dans la mémoire de nos aînés.

C'est M. King qui a fait don de son propre portrait

Dans tout cela, M. King avait fait preuve de la grande délicatesse qui le caractérise chaque fois que sa personne même est en cause. En acquiescant à la suggestion que lui faisait, dès le mois de décembre dernier, l'hon. Gaspard Fauteux, président de la Chambre des communes, d'orner de son portrait les murs du parlement canadien, il lui avait fait part de son intention de léguer au parlement canadien le portrait qu'a fait de lui le célèbre artiste anglais Frank Salisbury, mais d'attendre pour cela d'avoir pris sa retraite. Et il insistait pour que, si l'on se préposait de l'honorer de cette façon, cela se fasse avec l'assentiment de tous les partis représentés aux Communes et au Sénat, afin d'enlever tout caractère politique à la manifestation. Et il ajoutait, dans la correspondance échangée à ce sujet et déposée hier aux Communes, que le portrait de lui-même par Salisbury était sa propriété personnelle et qu'il voulait en faire don au parlement canadien.

Ainsi, en un anniversaire comme celui d'hier, c'est le jubilaire qui offre un cadeau au lieu d'en recevoir et il associe avec élégance un ancien adversaire politique à sa propre fête. Car, lorsqu'il fut au courant du fait que le portrait de Borden par Kenneth Forbes venait d'être terminé, il fut très heureux de pouvoir associer à la fête d'hier le souvenir de celui qui avait dirigé le premier effort de guerre du Canada et de faire de ce dévoilement de tableaux une sorte de dyptique pa la symétrie décorative autant que par le parallélisme des souvenirs historiques.

Journée mémorale

Ainsi se déroula cette journée mémorable par l'arrivée du président Truman, par l'anniversaire que célébrait M. King, par la cérémonie qui se déroula dans l'enceinte du parlement en présence de deux chefs d'Etat et par l'évocation historique dont cette cérémonie fut l'occasion.

Aujourd'hui, ce sera la journée du président Truman. Il a porté la parole devant le parlement canadien; il prendra part à des manifestations publiques; il sera l'hôte d'honneur à diverses réceptions; il aura d'importants entretiens avec le gouvernement canadien, avec notre premier ministre, il jettera les bases d'une collaboration canado-américaine plus étroite que jamais. Tout cela ne peut être que de bonne augure pour l'avenir de nos deux pays.

Au procès du Dr Molleur

SUITE DE LA PAGE 3

pendant la rédaction du certificat la morte, trouvé au domicile de l'accusé. Dans le réticule, il y avait $430, qui furent remis au frère de la défunte.

M. Irénée Lagarde voulut savoir si, du décès, on posa des questions à l'accusé, mais le témoin répondit ne pas s'en souvenir. Lorsqu'elle s'est rendue chez le Dr Molleur, le 10 février, elle ignorait totalement la cause de la mort de sa parente. Elle reconnut, toutefois, l'écriture de la victime sur 2 lettres produites devant le tribunal qui, sur l'objection de l'hon. M. Gendron, ne permit pas pour le moment à la Couronne de s'en servir comme pièces à conviction.

Les deux témoins suivants ont relaté dans quelles circonstances ils avaient pu rejoindre le beau-frère de la victime, le 8 février au soir, alors qu'il sévissait une forte tempête de neige. L'accusé avait pu se rendre dans un restaurant de l'est de Montréal où le propriétaire, à la demande du Dr Molleur, réussit par téléphone à faire venir ce parent dans son établissement.

Un Beauceron, employeur de l'ami de la victime, autre témoin, déclara que, le 6 février, Réal Marcoux, mort le 10 du même mois, lui avait emprunté une somme de $600. L'instruction de la cause continue.

Hier après-midi

Le juré qui avait subi une indisposition le matin ayant pu reprendre sa place dans l'enceinte du tribunal, hier après-midi, le Dr Jean-Marie Roussel, médecin légiste, a terminé sa déposition en exhibant des photographies prises au cours de l'autopsie.

Le directeur d'un établissement funéraire a ensuite raconté comment il avait été prévenu par le Dr Molleur d'aller chercher le corps de la victime, à minuit, le 8 février. Il fut suivi d'un embaumeur à son service qui admit avoir pris possession du corps et l'avoir embaumé, sans avoir reçu un certificat de décès et sans avoir été chargé de le faire directement par quelqu'un de la famille de la morte.

Blâme du juge Lazure

A ce moment, le juge Lazure n'a pu s'empêcher de déclarer que cette façon de procéder était regrettable et même illégale.

Des membres de la famille de Mlle Leclerc se présentèrent finalement au salon le 10 février et un certificat de décès fut rempli en leur présence par le Dr Molleur.

Un autre employé du directeur de funérailles, qui a également témoigné, se rendit alors à l'hôtel de ville pour obtenir un permis d'inhumation, mais ce permis lui fut refusé. Le fonctionnaire qui l'avait reçu a expliqué à son tour que ces permis sont refusés quand la mort est survenue en dedans d'une période de 24 heures, et que le cas est dans ces circonstances déféré au coroner.

Enfin, un parent de la victime domicilié à Montréal a relaté en détail comment il avait reçu un appel de téléphone, le 8 février, vers 10 h. du soir, de la part de l'inculpé. Celui-ci lui donna rendez-vous dans son auto, non loin de là. Une fois en présence du médecin, il apprit la mort de sa parente, à 5 h. 30 de l'après-midi, le même jour. Il ignorait qu'elle se trouvait dans la métropole, mais le docteur avait obtenu son adresse de la patiente, avant sa mort.

Explication du Dr Molleur

Le Dr Molleur expliqua à ce parent que Mlle Leclerc avait succombé à une forte hémorragie provoquée par une tentative d'avortement ou de fausse couche. L'hémorragie s'était déclarée avant l'arrivée de la patiente à son bureau, affirma-t-il. Le parent donna alors l'ordre au médecin de faire embaumer la jeune femme et il s'en retourna chez lui. Il ne se rendit au salon funéraire que le 10. Le médecin demanda d'abord $50 pour ses services, mais il accepta finalement $25.

Ce témoin a terminé sa déposition en identifiant une photo de la morte et celle d'un homme du nom de Réal Martin, qui fréquentait la victime, et qui est lui-même décédé.

Puis la cour s'ajourna à ce matin.

Un projet australien

—On a proposé un programme de construction de maisons et de travaux publics pour Canberra, capitale de l'Australie. L'exécution en coûterait $45,000,000.

Nombreuses comparutions

Condamnation de trois voleurs d'auto retracés près de Cornwall.

De notre édition finale d'hier

Une cinquantaine de détenus bondaient les cellules de la 1ère chambre de la correctionnelle, ce matin, par suite du long congé de fin de semaine occasionné par la fête du roi.

Outre deux jeunes gens condamnés pour vol sacrilège, le juge L.-Conrad Pelletier, qui présidait les comparutions, a imposé des peines d'emprisonnement à plusieurs autres accusés qui s'étaient reconnus coupables sur-le-champ.

Trois jeunes hommes pincés en possession d'un auto volé à Montréal, lorsqu'ils s'arrêtèrent sur la route, près de Cornwall, Ont., pour contempler les débris d'un autre véhicule qui avait subi un accident, ont écopé du minimum de la peine prévue pour le vol d'auto, soit un an de prison. Ce sont Marcel Riendeau, 19 ans, 3236, ave Verdun, Jacques Mercier, 21 ans, 3240, ave Verdun, et Keith Dolan, 18 ans, sans domicile connu.

Clémence à un père de 5 enfants

Napoléon et Gérard Mignault, deux frères âgés respectivement de 26 et 21 ans, de 2398a, rue Knox, ont bénéficié de la clémence du tribunal, qui ne les a condamnés qu'à un mois de prison chacun à compter du jour de leur arrestation, le 2 mai. Ils avaient commis un vol par effraction au cinéma Castle Palace. L'aîné est le père de cinq enfants. Jean-Paul Deslongchamps, 21 ans, 1898, Notre-Dame ouest, a aussi écopé d'un mois pour recel d'un poste de radio volé dans un auto.

Les sentences de quelques autres prévenus ont été différées. Coupable d'avoir enfoncé une porte de chambre, à l'hôtel Ford, et d'avoir volé à l'intérieur de la chambre trois valises évaluées avec leur contenu à $700, Léo-Paul Duhamel, 20 ans, de l'Assomption, sera condamné le 13 du courant.

Dieudonné Coallier, un récidiviste, accusé de vagabondage sur le terrain de la prison commune, recevra sa sentence demain matin. Coallier fut appréhendé à cet endroit alors qu'il échangeait une conversation suivie avec des amis détenus à l'intérieur.

Peter Schofield, 28 ans, 702, 1ère avenue, Verdun, arrêté par la police de Verdun sous l'accusation d'avoir tenté de commettre un cambriolage dans un magasin, à 4611, Wellington, sera condamné le 12.

Livraison aérienne

—Une compagnie de Chicago qui construit des pianos en fait la livraison au moyen d'avions à New-York, à Philadelphie, à Reno et à la Nouvelle-Orléans.

Concours de clairons pour le trophée Eaton

Les corps de clairons et trompettes de la force de réserve de l'armée canadienne prendront part au tournoi pour le trophée T. Eaton Company Limited, vendredi, au manège du 17th Duke of York's Royal Canadian Hussars, chemin de la Côte-des-Neiges.

Le trophée Eaton est donné pour encourager l'enrôlement dans les unités de réserve et pour maintenir à un haut degré de compétence les corps de clairons et trompettes.

Les fanfares participants seront celles du Royal Montreal Regiment (MG), des Fusiliers Mont-Royal, du régiment de Châteauguay, du 17th Duke of York's Royal Canadian Hussars, des Victoria Rifles of Canada et du 51e régiment d'artillerie antiaérienne.

Chaque fanfare sera limitée à 30 hommes, équilibrés à la discrétion du chef de fanfare, et jouera trois pièces au choix.

Casgrain est arrêté pour la 3e fois

SUITE DE LA PAGE 3

Le procès de Casgrain sous ce dernier chef d'accusation, aura lieu le 18 du courant.

Autre cause remise

Devant le juge C.-E. Guérin, Jacques Casgrain et Roméo Mathieu, tous deux organisateurs de l'Union des ouvriers de salaison, et sept grévistes de Chambly, dont une femme, devaient subir leur procès sous une accusation d'intimidation, ce matin. Toutefois, à la demande de Me Guy-Merrill Desaulniers, l'instruction de l'affaire a été remise au 19 juin. Il s'agissait là d'une plainte privée portée par la compagnie Bennett.

Le juge Guérin a conseillé aux accusés de respecter les conseils que leur donne leur avocat.

"La semaine prochaine, je serai en vacances, mais je viendrai tout spécialement pour entendre cette cause", a-t-il dit.

Des représentants des grévistes ont prétendu qu'ils "ne pouvaient plus même faire de piquetage légal".

NOUVEAUX STENOGRAPHES OFFICIELS "PERRAULT-DUPLOYE"



Mlle Colette Legris
Sténographe officielle bilingue



Mlle Anita Roussel



Mlle Rolande Yale



Mlle Lise Racette



M. Michel Durocher



Mlle Hélène Bourdon

Groupe d'élèves qui ont subi avec succès l'examen du Barreau de Montréal, tenu le 30 mai dernier, et qui ont obtenu le diplôme les admettant à la pratique de la sténographie judiciaire. Tous étaient des élèves du Professeur Raoul RENAUD, 7436 rue St-Denis, DO. 6928. (Photos Albert Dumas)

Le repos en voyage
NEW YORK
PHILADELPHIE
BALTIMORE
WASHINGTON
le
WASHINGTONIAN
Départ
GARE CENTRALE
MONTRÉAL
7 h. 40
(heure normale)
TOUS LES SOIRS
CANADIEN NATIONAL

DIMANCHE PROCHAIN
A Votre Papa
qui mérite tant
Faites cadeau d'un article que son utilité pratique lui fera doublement apprécier.



CHEMISES "SPORT" $3 à $8.50
CHEMISES de TOILETTE $2.75 à $4
GILETS DE "SPORT" $17.50 à $23.50
PANTALONS DE "SPORT" $7 à $12.50
ROBES de CHAMBRE $8.50 à $18.50
PANAMAS $3 à $10
CHAUSSETTES 75c à $2.50
CRAVATES $1 à $3.50
EPINGLES à CRAVATE 50c à $1
CEINTURES 65c à $3

Attention particulière aux commandes postales.

LE CHAPELIER DU NORD Jos. Savaria
MERCERIE POUR HOMMES
6856-58 S.-Hubert — DO. 7996

LA PONTIAC 1947

Une voiture encore plus belle

PRODUIT DE GENERAL MOTORS



La Pontiac a des *fins* bien déterminées!

Le propriétaire d'une Pontiac peut avoir la certitude que cette auto est conçue et construite dans le but de lui donner une valeur déterminée.

Elle est d'abord conçue pour vous donner une bonne performance — une vraie bonne performance — un rendement dont vous aurez à vous réjouir chaque fois que vous prendrez le volant. Cela s'applique au moteur, à la spaciosité et au confort de la voiture, à sa tenue de route et à sa maniabilité.

Mais la Pontiac est aussi conçue pour vous procurer l'économie — pour un fonctionnement peu coûteux — pour un service à coût modique — pour une très longue durée. Bref, la Pontiac est conçue pour donner entière satisfaction — *au plus faible coût possible.*

Cela est toujours vrai de la Pontiac. Ainsi, peu importe *quand* vous espérez recevoir votre prochaine voiture — que ce soit une Pontiac. C'est une valeur merveilleuse.

* * *

Les nombreuses commandes de nouvelles Pontiac attestent d'une façon fort agréable la qualité et la beauté de cette voiture qui est la plus belle des "trait d'argent". Malheureusement, il est impossible de répondre immédiatement à une telle demande et nombre de gens qui choisissent la Pontiac devront attendre. Si vous êtes forcé d'attendre, parce que vous tenez à avoir une Pontiac . . . rappelez-vous que votre présente auto vous donnera un service meilleur et plus sûr, si vous la faites régulièrement inspecter par un marchand General Motors.

Et voici ce qui est au fond de la valeur supérieure de la PONTIAC

BEAUTÉ — Le style trait d'argent de distinction • Nouveau dessin massif de l'avant • Élégance générale plus raffinée.

CONFORT — Grosse carrosserie Fisher spacieuse • Fameuse marche triplement amortie • Intérieurs plus luxueux • Genoux mécaniques à l'épreuve des chocs • Ventilation Fisher à l'épreuve des courants d'air • Maniabilité remarquable.

SÛRETÉ DE FONCTIONNEMENT — Moteurs à tête en L, six ou huit cylindres, doux et puissants • Graissage à débit mesuré sous pression entière • Épurateur d'huile permanent à haute efficacité.

ÉCONOMIE — Tubulure "Scotch-Mist" à réchauffage rapide • Sélecteur d'essence • Contrôle automatique et à vide de l'étincelle • Contrôle de la température du moteur par tous les temps.

SÛRETÉ — Freins hydrauliques multiscellés • carrosserie monacier • Direction de sûreté "Tru-Arc" • Portes suspendues à l'avant • Visibilité claire • Glace de sécurité "Hi-Test".

P-347F

FIFLE AUTOMOBILES LTEE, 141 Est, Ave MONT-ROYAL
MID-TOWN MOTOR SALES LTD, 1395 Ouest, rue DORCHESTER
OMER BARRE, LIMITEE, 5987, Ave VERDUN, Verdun, Qué.

Du Mexique au Canada

De notre édition finale d'hier



Quatre délégués représentant le Mexique au congrès de l'institut américain des ingénieurs en électricité. Sur cette photo, on en voit trois. Ce sont, de gauche à droite: les ingénieurs RAFAEL RANGEL, OSCAR-R. ENRIQUEZ et EMILIO R. MATA. Le quatrième est l'ingénieur Manuel Lascurain. (cliché LA PRESSE)



Suggestions POUR LA FÊTE des PÈRES

FÊTE DES PÈRES — DIMANCHE 15 JUIN

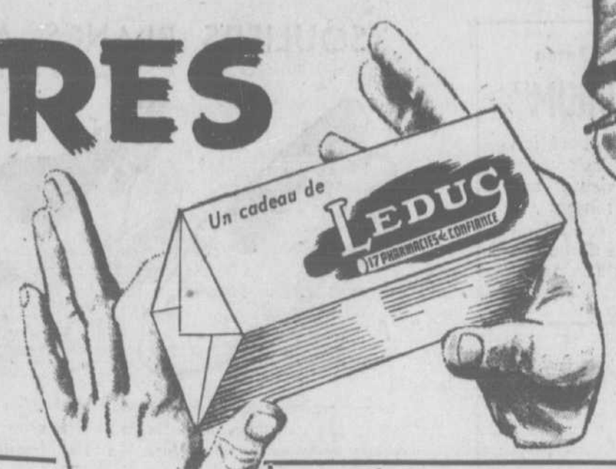


75e ANNIVERSAIRE LEDUC PHARMACIES de CONFIANCE

1872—1947

Causez une surprise au papa en lui offrant quelque chose qu'il appréciera vraiment! Aux 17 PHARMACIES LEDUC vous trouverez un grand choix de cadeaux appropriés. Aidez le PAPA à célébrer la fête du 15 juin de la bonne manière... de la meilleure façon.

Donnez-lui un "VRAI" cadeau!



IDÉAL POUR LE PAPA

QU'A PARTIR DE MAINTENANT...
Votre PAPA se paie le luxe d'un
RASOIR ÉLECTRIQUE
BIJUMELE

PACKARD
à fleur de peau

4 tranchants lisses et curvilignes (dont un à "tête rouge") permettant de se raser **plus vite, plus aisément et de plus près** — MEME LA TOUTE PREMIERE FOIS.

100% à 500% plus de surface utile





Au complet avec un magnifique étui pratique pour le voyage.

$24.50

Stratowriter



LE CHOIX IDÉAL

POUR TOUT GENRE DE CADEAU

Quelle que soit l'ocassion, vous ne pourriez pas offrir de meilleur cadeau qu'un Sheaffer's STRATOWRITER, l'instrument à écrire perfectionné, à pointe sphérique. Le STRATOWRITER possède des caractéristiques exclusives, et assure, au point de vue écriture, une performance précise sous toutes les conditions imaginables et sur toutes sortes de surfaces. STRATOWRITER vous permet d'écrire bien avec une encre d'un beau bleu permanent qui sèche instantanément. Le récipiendaire d'un tel cadeau sera enchanté de posséder ce STRATOWRITER, le nouvel instrument à écrire créé par Sheaffer's qui se vend à raison de $15.00 taxe comprise.

SHEAFFER'S

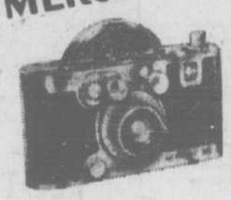


$15.00 TAXE COMPRISE

Pointe→ escamotable

Autres ensembles de crayon et stylo Sheaffer
$16.75 — $19.50 — $23.75

Universal MERCURY II



DEVENEZ UN PHOTOGRAPHE "CANDID" EXPERT EN 24 HEURES

D'emploi facile, approprié pour photographie en couleur.

$125.

En faveur auprès des experts, nous le recommandons aux débutants dans la photographie pour sa remarquable simplicité, ses caractéristiques à même à toute épreuve, sa précision presque incroyable. Pour tout, depuis les portraits d'intérieur jusqu'aux instantanés d'une fraction de seconde. Pourvu d'objectif tricar F:7 recouvert à haute vitesse et d'un obturateur focal ordinaire, rotatif, de 1/1000 de seconde. Venez voir et comparer.

CAMERA "UNIFLASH"

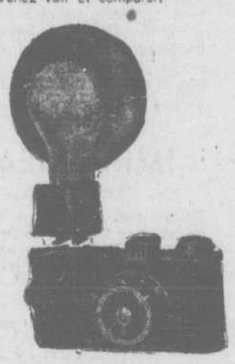
Tel qu'illustré **$12.95**

Clix Candid	$4.50
Clix-O-Flex (avec étui en cuirette)	$9.95
Kodak Target	$6.20

Et nombre d'autres.

Assortiment complet de pellicules, kodaks et Ansco à chacune de nos 17 pharmacies.

828-35 M.M.—Univex 00—etc.



LA MEILLEURE FAÇON DE DIRE
"MERCI MILLE FOIS PAPA"



L'ensemble illustré: **$4.50**

AUTRES ENSEMBLES: **$3.00 $7.50 et $10.50**

SAVON A BARBE — LOTION — EAU DE COLOGNE TALC **$1.50 chacun**

COLOGNE "KING" (grand format) **$3.50**

YARDLEY of LONDON



BOL A BARBE A LA LAVANDE **$1.25**

LOTION "APRES BARBE" **85¢ et $1.50**

TALC INVISIBLE **85¢**

COFFRETS YARDLEY POUR MESSIEURS
$1.65 $3.25 $4.40 $5.50

DONNEZ A VOTRE PAPA

LE RASOIR QUI S'AFFILE SEUL

Le nouveau **RASOIR Shake-Sharp**



À L'AFFILOIRE IMPRÉGNÉE DE POUSSIÈRE DE DIAMANT

Il suffit d'agiter ce rasoir et l'affiloire, imprégnée de poussière de diamant, glisse sur la lame... en un clin d'oeil la lame possède le tranchant d'une lame neuve!

N'importe quelle lame ordinaire dure des mois. Point n'est besoin d'essuyer le rasoir; plaqué d'or, il ne rouille pas. Payez-vous le luxe d'un "Shake-Sharp" le rasoir de sûreté qui est toujours aiguisé... qui rase facilement et doucement. En vente dans les principales pharmacies et dans les grands magasins.

POUR LUI RENDRE LE RASAGE AGREABLE

un beau blaireau SIMMS



Fabriqué par des experts, est un gage d'un rasage plus parfait. Avec manche en ivoire.

Rég. $15.00

$10.95

Autres blaireaux SIMMS .69 — .98 1.50 et plus

PAL LAMES CONCAVES - *FLEXIBLES COMME LE RASOIR DU BARBIER*

PAQUET DE 50 LAMES **$1.00**

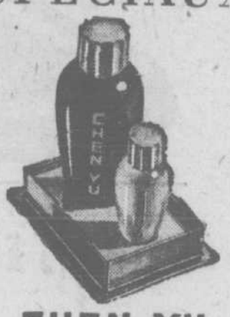


RASENT LÉGER COMME LA PLUME



Félicitations à la CLASSE de "47"

SPÉCIAUX



CHEN YU *Duals*

Laque et Laquerol. Grand choix de couleurs

Rég. $1.00 **75c**

ROUGES A LEVRES
TANGEE

Comprenant le "RED MAJESTY" et 5 autres teintes populaires.

Rég. $1.00

49c



Nouveau



POUR LE SOIN DE VOTRE PEAU — du cuir chevelu et le massage en général.

Un vibro-masseur qui confère de l'éclat au teint, soulage les muscles raidis — stimule le cuir chevelu ou les gencives.

Au complet avec accessoires $12.00

LES PARFUMS CHANEL PARIS



PARFUMS, depuis $5.00
EAUX DE COLOGNE, depuis $3.00



VIENT D'ARRIVER !
La nouvelle eau de Cologne parfumée

'LOTUS' par YARDLEY



$1.50 et $2.50

Un envoi important de ce populaire produit anglais — faites-en l'achat MAINTENANT !

OFFRE SPECIALE



MAGNIFIQUE PAN CAKE
DON JUAN
Rég. $1.25 **69c**



Pour les hommes actifs...

PRÉPARATION DE TOILETTE LENTHÉRIC

Lotion "Après-barbe"	.85, $1.35
Bol à barbe	$1.65
Poudre de talc	.75
Crème à barbe	.55

Coffrets Lenthéric pour messieurs à partir de ..... $2.05 jusqu'à $4.25

PRÉSENTS POUR PAPA



$1.49 EVERSHARP SCHICK INJECTOR RASOIR

CRÈME À BARBE PALMOLIVE 33¢ & 49¢

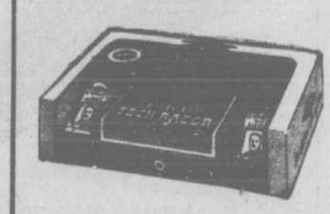
LOTION POUR APRÈS LA BARBE 49¢

POUDRE POUR APRÈS LA BARBE 23¢

Les Hommes qui Reussissent se Servent de Palmolive



VOICI UN CADEAU QUE PAPA APPRECIERA !



Rasoir Teck — 10 lames et un tube de crème à barbe.

$1.32



Superbe rasoir monopièce plaqué-or, dans étui métallique de voyage, recouvert de résistant tissu Texol, un cuir similialligator. Avec 5 lames bleues Gillette.

$3.79

Aussi le fameux rasoir Gillette Aristocrate dans un joli étui de cuir $6.00

1872 **LEDUC** 1947

PHARMACIES de CONFIANCE

COMMANDES POSTALES: 1416 rue BLEURY, MONTREAL

HEURES D'AFFAIRES DU LUNDI AU VENDREDI: 9 H. 30 A 5 H. 30. NOUS FERMONS A 1 HEURE LE SAMEDI

EATON FERME LE SAMEDI A 1 H.

Actuellement en cours, au quatrième, chez Eaton

"LE PANORAMA DE L'ALUMINIUM"

Exposition d'un vif intérêt présentée en collaboration avec l'Aluminum Company of Canada.
Venez apprendre l'histoire de l'aluminium, depuis son origine à la mine jusqu'à sa transformation en lingot . . . d'où il vient . . . comment il se fabrique . . . à quoi on l'emploie! Le "Panorama de l'Aluminium" se déroulera chez EATON, de 9 h. 30 à 5 h. 30 la semaine et de 9 h. 30 à 1 heure le samedi.

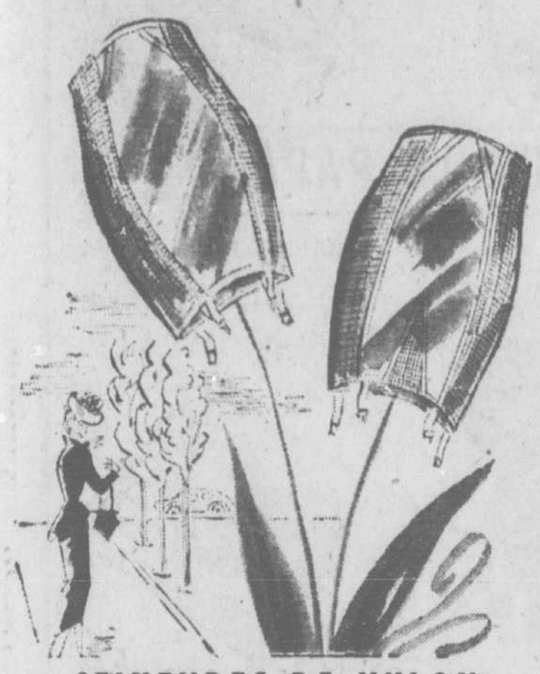
SOULIERS BLANCS À TALONS PLATS

SEMELLES PLATE-FORME



Chaussures américaines faisant sport ou habillé, confortables avec leurs talons plats, en un grand choix de modèles attrayants . . . à lanière, sans pointe, certaines à talons bloc. En "Elk" (marque de commerce) avec semelles de cuir. Pointures 4 à 9. **6.95**

Chaussures pour dames, au deuxième



CEINTURES DE NYLON

Elles sont tellement en demande que nous ne parvenons pas à les garder en magasin ! S'ajustant aux tailles petites ou moyennes, elles procurent un soutien ferme sans gêner les mouvements. En tissu léger, puisqu'il est en partie de nylon. Tailles 25 à 28.

Spécial jeudi 5.59

A. Ceinture sans culotte, à insertions de batiste de nylon devant et dans le dos.
B. Modèle droit à culotte avec fermoir éclair. Des baleines à la taille l'empêchent de rouler. Insertions de nylon devant et dans le dos, avec côtés en maillé d'élastique.

Corsets, au troisième

CHEMISETTES

JANE RENNIE

Ce sont des classiques dans le vêtement sport. On ne se trompe jamais en portant une blouse tailleur Jane Rennie avec un costume ! En coton lavable, à manches courtes, poche au corsage, encolure transformable et dos ample. Blanc, bleu, aqua, rouge et corail dans le groupe. Tailles 12 à 20, pour dames **2.00**

Petites blouses, au rez-de-chaussée

COSTUMES SOLEIL

A JOLIES RAYURES !

Du frais coton gaufré qui fera le bonheur de la maman parce qu'il ne nécessite pas de repassage . . . façonné en coquets petits costumes coupés pour que les bambins profitent au maximum de l'air et du soleil. Devant à baverette, bretelles boutonnant aux épaules, attachant côté, poche appliquée. A rayures rouges, bleues ou vertes sur fond blanc. Tailles 1 à 4 ans. **.79**

Vêtements pour enfants, au troisième

IMPERMÉABLES

POUR GARÇONNETS

De poids et de prix minimes ! Manteau de pluie et tapabor en caoutchouc composé gris fer pour le camp, la campagne ou la ville . . . tout juste ce qu'il faut pour les jours de pluie ! 100 seulement — donc venez tôt ! Tailles 30 à 34. **Spécial jeudi, manteau et tapabor 3.99**

Vêtements pour garçons, au deuxième

ROBES DE NUIT

LONGUES ! AMPLES !

Robes de nuit en batiste, qui ont retrouvé leur longueur d'avant-guerre. En joli coton à doux imprimés de fleurs sur fond jaune, rose ou bleu; garnitures de galon blanc. Tailles 14 à 20, pour dames. **Spécial jeudi 1.98**

Lingerie, au troisième

FLOTTEURS SURS

BUO-O-BUYOY !

Apprenez à nager avec l'un de ces flotteurs légers, confortables et rassurants, qui ne prendront pas l'eau pendant 100 heures, sont faciles à mettre et ne devraient pas gêner les mouvements. 3 dimensions:

Pour petits enfants pesant jusqu'à 60 lbs **1.23**
Pour enfants pesant jusqu'à 100 lbs **1.85**
Pour adultes pesant jusqu'à 190 lbs **2.48**

Ville des Jouets, au quatrième

BATEAUX À VOILE

POUR ENFANTS

Jouets amusants pour les enfants, qui aiment les faire naviguer sur un étang ou un lac pendant tout l'été ! Venez en choisir un petit ou un gros parmi la vaste collection Eaton. **.65 à 7.95**

Ville des Jouets, au quatrième

Juste à temps pour la fête des papas !



BELLES CRAVATES

Solde de manufacturier

Un grand manufacturier canadien de cravates dispendieuses nous a cédé cette collection à prix très bas. Nous vous ferons profiter de cette offre remarquable JEUDI ! Ce ne sont pas des cravates ordinaires. Elles sont les plus grandes, les plus élégantes, faites de soie véritable ou de rayonne fine, confectionnées à la perfection, suivant des spécifications sévères, bien doublées et munies d'un bout de rayonne pour qu'elles se drapent gracieusement.

Spécial jeudi 2.00

QUELS MOTIFS ! Plus de 100, magnifiques: dessins et rayures sur fond uni, nouveaux et vifs, géométriques, moyens, petits, en relief ou confondus, carrés fantaisie.

QUELLES COULEURS ! Des douzaines de combinaisons originales, gaies puisées dans toutes les teintes . . . Rouge foncé, bleu, brun, etc. Cravates à votre goût . . . Cravates que tout homme sera fier de porter !

ECRIVEZ ! TELEPHONEZ PL. 9211 ! Achetez-en plusieurs pour la fête des papas ! Commis surnuméraires pour faciliter vos emplettes. Près de la porte à l'angle des rues Ste-Catherine et Victoria.

Articles pour hommes, au rez-de-chaussée

EAUX-FORTES, GRAVURES, REPRODUCTIONS A ½ PRIX JEUDI

UNE OFFRE UNIQUE ! UN CHOIX CONSIDERABLE ! REG. 1.50 A 60.00

Nous avons des reproductions de peintures universellement célèbres, parmi les meilleures oeuvres de l'art contemporain. Riches en couleur, très décoratives. SUJETS de tous genres, indiqués pour la maison, le chalet, le bureau, le club . . . paysages champêtres et marins, fleurs, voiliers anciens et modernes, scènes de chasse, de course, de pêche, études d'animaux et images pour chambres d'enfants. Faites-vous donner des suggestions sur le choix de l'encadrement au comptoir des cadres. — Nous serons heureux de vous conseiller. — **A ½ prix jeudi** **.75 à 30.00**

Cadres, au cinquième

AU MAGASIN DU SOUS-SOL EATON

Pas de commandes P.S.L. (C.O.D.), par poste ou téléphone

Pas de livraison sauf articles volumineux



ROBES DE CREPE "CARRIBEAN"

EN TEINTES PASTELLES

Au Magasin du Sous-Sol 4.49

- Frais crêpe "Carribean" (filé de rayonne).
- Plusieurs modèles dont l'un est reproduit.
- A manches courtes ou cape.
- Détails intéressants à l'encolure, aux poches, à la ceinture, tels que plis, monogrammes, etc.
- Turquoise, fauve, rose, bleu, blanc.
- Tailles 12 à 20 dans le groupe.

Dans cette collection vous trouverez des robes pour toutes circonstances . . . robes boutonnant tout du long devant, robes tailleur, robes simples, robes fantaisie, etc.

CAMBRAI

DE COTON

Cambrai de coton frais, environ 32" de large. Pour robes, rideaux, doublures, etc. Uni ou à rayures dans les tons de bleu, vert, brun et rose, ainsi que rayures rouges et multicolores. A ce prix, les 3,800 verges se vendront rapidement ! Achetez votre part tôt ! Importé des Etats-Unis. **Au magasin du sous-sol, la verge .49**

MOUCHOIRS

POUR DAMES

Mouchoirs de toutes sortes en coton fleuri, à bords roulés. Aussi mouchoirs blancs importés. **Spécial jeudi 6 pour .49**

SALOPETTES

POUR FILLETTES

Mamans . . . vos fillettes seront heureuses de porter ces petites salopettes cet été, durant leurs vacances ! Boutonnant au dos, elles sont bien confectionnées de coutil de coton et durables. Marine seulement, tailles 8 à 12. **Au magasin du sous-sol 1.49**

ROBES

POUR FILLETTES

Jolis coton imprimé ou broadcloth; nombreux modèles, ceintures, manches courtes, cols blancs; garnitures fantaisie; tailles 8 à 14 ans, de diverses couleurs. Robes fraîches et coquettes, faciles d'entretien. **Spécial jeudi 1.49**

CULOTTES

POUR HOMMES

Pour les vacances, les sports, soyez à l'aise dans ces culottes de coton kaki. Elles sont sanforisées et bien confectionnées avec plis devant, coupe ample, ceinture à boucle et fermoir éclair. Tailles 30 à 40. **Au magasin du sous-sol 2.25**

MOUCHOIRS

POUR HOMMES

Bon choix de mouchoirs tout blanc ou blancs à bordures de couleur. Assez grands avec ourlets ¼" ou roulés. **Spécial jeudi 4 pour .59**

CORSETS

LAÇANT DOS

Corsets en coutil de coton broché, renforcés à l'abdomen et fermement baleinés pour plus de soutien. Sections d'élastique et 4 jarretelles. Tailles 24 à 34, en rose thé. **Au magasin du sous-sol 3.09**

CEINTURES

AGRAFANT COTE

En coutil de coton broché de rayonne, bien baleinées pour plus de soutien. Sections d'élastique et 4 jarretelles. Tailles 24 à 32, en rose thé. **Au magasin du sous-sol 3.49**

OXFORDS pour HOMMES

Grand solde de fabricant!



A semelles doubles, tout cuir, à trépointes Goodyear.

- Souliers en veau brun, fauve ou noir.
- Souliers en cuir grené écossais brun.
- Tous à fausses semelles de cuir.
- Bonne forme confortable, genre anglais.
- Pointures 6 à 11 dans le groupe.

Soyez là tôt jeudi matin pour bénéficier de cette aubaine ! Ces souliers sont aussi confortables qu'ils sont élégants ! **Spécial jeudi 5.50**

THE T. EATON Co LIMITED
OF MONTREAL

Marché Eaton de comestibles

AU GROCETERIA

THE Mayfair Eaton lb .95
CAFE Mayfair Eaton lb .60
VINAIGRE Heinz bout. malté 8 onces 10 16½ onces .13
BEURRE de crèmerie, Millbrook Eaton, première qualité lb .52
VIANDES Burns pour les repas d'été. Ragoût d'agneau ou de boeuf. 2 boîtes .25
CREVETTES norvégiennes, marque Seakist, pelées, boîte 3¾ onces **Spécial** .55
MARMELADE d'orange Aylmer, pot 24 onces **Spécial** .30
CONFITURE aux framboises Aylmer, pot 24 onces **Spécial** .39
FEVES au lard Van Camp, boîte 20 onces .15
EXCELLENT pour pique-niques ou petits goûters. Poulet désossé, marque Beaver, boîte 6 onces .45

POISSON

SAUMON frais de Gaspé lb .65
HARENG frais 2 lbs .25
FILETS de sole lb .45
FINNAN Haddies lb .40

FRUITS ET LEGUMES

PRUNES de table de la Californie la douzaine .25
ORANGES Valencia Sunkist de la Californie, grosseur 288, la douz. .25 4 douz. .95

Marché Eaton de comestibles, au sous-sol

PANTOUFLES DE CUIR

D'ANGLETERRE



Achetez-en une paire pour la fête des papas. Elles en valent la peine ! Mais songez à votre propre confort aussi ! Choisissez-en une paire pour vous-même. Elles sont bien doublées, en chevreau souple et complétées par des semelles et des talons de cuir. Noir ou brun, modèles opera et Everett. Pointures 6 à 11. **3.50**

Pantoufles pour hommes, au deuxième

A PRIX SPECIAL JEUDI !

PEIGNES ET BROSSES CLUB A SOIES DE NYLON



SPECIAL JEUDI le nécessaire 2.95

Si votre papa se plaint de la qualité de sa brosse, donnez-lui celle-ci, genre club, à poignée de plastique et dos conformé pour assurer une prise solide. Longues soies de nylon blanc qui peignent bien. Le peigne est en plastique inviolore comme celui de la brosse. Dans une boîte transparente pour la maison ou le voyage.

Commandes téléphoniques acceptées: PL. 9211.

Articles de toilette, au rez-de-chaussée

Ne manquez pas la démonstration du ravaudeur

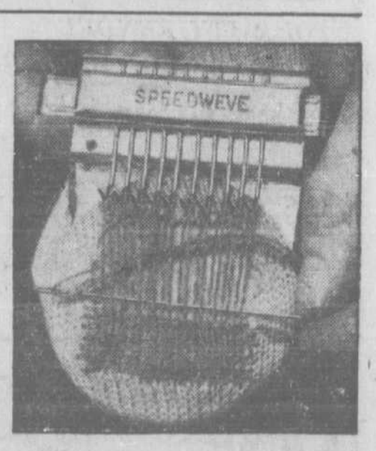
"SPEEDWEVE"

Une façon nouvelle, facile de raccommoder la soie, la laine et la toile.

- Le reprisage se fait 10 fois plus vite.
- Facile d'emploi.
- Plus de fatigue pour les yeux.
- Ne s'use pas.

1.50

Merceries, au rez-de-chaussée



"CUISSON SOUS PRESSION"

CONFERENCE ET DEMONSTRATION EN FRANÇAIS,
par Madame Jehane Patenaude-Benoit, directrice alimentaire du "Good Living Information Bureau", au restaurant EATON — au neuvième — le jeudi, 19 juin 1947, à 3 h. 30 de l'après-midi.
Entrée seulement sur billet, obtenu (sans frais) à la Quincaillerie EATON, au quatrième, au comptoir de librairie EATON, au rez-de-chaussée, au Groceteria EATON, au sous-sol.

63e ANNEE — No 200
MONTREAL, MERCREDI 11 JUIN 1947

2e SECTION

LA PRESSE

LE ... GRAND QUOTIDIEN FRANÇAIS D'AMERIQUE

PAGE 15

Parlons le français partout et parlons-le bien toujours

Au jour le jour

C'est une année d'inondations:

Il y en a eu dans diverses régions du Canada,

Dans la province de Québec, notamment, dans les îles britanniques au début de 1947,

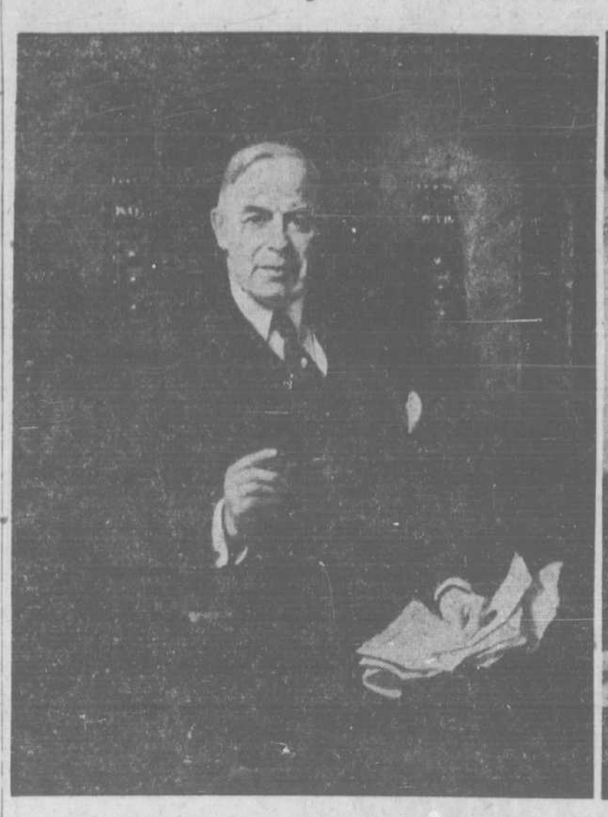
Et l'on en souffre maintenant aux Etats-Unis, où les débordements du puissant fleuve qu'est le Mississipi et de ses affluents, gonflés par les pluies surabondantes de ces jours-ci, causent des dégâts dans plusieurs Etats de la République.

Une vingtaine de personnes ont perdu la vie dans les inondations qui viennent d'avoir lieu chez nos voisins; une vingtaine de milliers d'autres ont été chassées de leurs locaux d'habitation, et l'eau a recouvert cinquante mille acres de terrains agricoles. Les cultures en souffriront, à un moment où il faudrait pourtant porter au plus haut point la production des denrées alimentaires, pour subvenir aux besoins non seulement des Etats-Unis, mais de nombreux pays de l'extérieur.

Les gisements les plus riches de minéraux ne sont pas inépuisables, comme on le constate avec regret aux Etats-Unis, où l'on craint que les mines de fer de la région du lac Supérieur ne puissent être exploitées au rythme actuel que pendant une vingtaine d'années encore. Or, c'est sur ces dépôts que compte principalement l'industrie américaine pour obtenir les quantités formidables d'acier et de fonte qu'elle emploie tous les ans. Il faut rappeler que ces mines fournissent présentement annuellement de soixante à soixante-dix millions de tonnes de minerai. Il n'est pas surprenant que des réserves utilisées si abondamment ne puissent pas durer bien longtemps.

La collation des diplômes à la faculté de droit de l'Université de Montréal, en fin de cette semaine, sera rehaussée par les honneurs conférés à deux membres de la magistrature canadienne, l'hon. juge Robert Taschereau, de la Cour suprême du Canada, et l'hon. juge Bernard Bissonnette, de la Cour d'appel, qui recevront le titre de docteur, le premier à titre honorifique, et le second à titre régulier. C'est une distinction flatteuse pour ces deux éminents juristes. En même temps les autorités universitaires décerneront un doctorat honoris causa à un membre bien connu du Barreau montréalais, Me George-H. Montgomery, C.R., auquel elles ont voulu accorder ce témoignage tout spécial d'estime. L'Université annonce simultanément que sa faculté de droit comptera désormais parmi ses professeurs agrégés le juge Ariste Brossard, qui sera chargé du cours de droit civil: elle s'adjoint ainsi le concours d'un brillant avocat, ancien boursier d'Oxford. A tous la "Presse" présente ses plus cordiales félicitations.

L'hommage du Canada à deux de ses grands hommes d'Etat





Une brillante cérémonie a marqué, hier, le dévoilement dans le hall d'honneur du Parlement des portraits du très hon. Mackenzie King, premier ministre du Canada depuis 20 ans, et de sir Robert Borden, premier ministre du Canada durant la première guerre mondiale 1914-1918. On voit à gauche le portrait du très hon. W.-L.-M. KING, oeuvre de M. Franck Salisbury, de Londres, ami personnel du premier ministre canadien qui dirigea l'effort de guerre du Canada durant le dernier conflit (1939-1945). A droite, le portrait de sir ROBERT BORDEN, oeuvre de M. Kenneth Forbes, de Toronto.

Nos chefs durant les deux grandes guerres

En présence du président Truman, le gouverneur général dévoile les portraits de sir Robert Borden et du très hon. Mackenzie King.

Un cadeau au Parlement

Le premier ministre King voit dans cette manifestation une expression d'amitié de la part de ses amis et de ses adversaires politiques.

Ottawa, 11. (P.C.) — Les portraits des deux hommes qui furent premiers ministres du Canada en temps de guerre, ont été dévoilés, hier après-midi, non loin de la petite salle de la tour de la Paix, où l'on conserve pieusement les noms des 66,000 Canadiens morts au champ d'honneur, lors de la première grande guerre.

Ce fut une touchante cérémonie à laquelle assistèrent l'un de ces deux premiers ministres, le très hon. William-Lyon Mackenzie King, le président Truman et le gouverneur général, représentant du roi au Canada.

En présidant au dévoilement des portraits de Sir Robert Borden, premier ministre lors du conflit de 1914-1918, et de M. King, le vicomte Alexander fit remarquer tout l'à-propos de la cérémonie. Elle coïncide quant à la date avec le 20e anniversaire de M. King comme premier ministre du Canada et la présence de M. Truman rappelle l'étroite collaboration et la sincère alliance des deux pays au cours des périodes critiques auxquelles présidèrent tour à tour les deux hommes d'Etat canadien honorés aujourd'hui.

Le président Truman, arrivé à Ottawa deux heures plus tôt, assista à la cérémonie comme hôte du gouverneur général. Il ne prononça pas de discours, mais fut ovationné à son arrivée et à son départ.

Le président de la chambre des communes, l'hon. Dr Gaspard Fauteux, et le président du sénat, l'hon. J.-H. King, agissaient comme maîtres de cérémonies. L'hon. sénateur C. C. Ballantyne, qui fut ministre dans le cabinet de sir Robert Borden, prononça aussi une courte allocution, après celle du premier ministre.

Allocution du très hon. M. King

Voici le texte de l'allocution prononcée par le premier ministre, le très hon. M. King, au cours de la cérémonie du dévoilement de son portrait et de celui de son prédécesseur, sir Robert Borden.

Votre Excellence, M. le président et collègues du Parlement,

"Vous m'avez donné, M. le président de la chambre des communes, une tâche vraiment difficile. Je voudrais pouvoir offrir mes remerciements pour toutes les bontés de ceux qui sont présents. J'aimerais pouvoir me sentir égal au moindre d'entre eux. Je doute que, pendant les vingt ans auxquels on a fait mention cette après-midi, il y ait eu un moment où je me sois senti aussi conscient de l'étendue de mes obligations envers les autres et moins apte à exprimer la gratitude que je ressens.

"Je sais que je parle non moins pour les autres que pour moi-même, lorsque je dis combien reconnaissants nous sommes à S. Exc. le gouverneur général pour avoir consenti à honorer cette occasion de sa présence et à dévoiler les deux portraits, comme il l'a fait cet après-midi.

"Il est heureux que nous ayons, en notre gouverneur général, tout spécialement aujourd'hui, quelqu'un qui est, à la fois, un feld-maréchal et un artiste. Son Excellence fit allusion à l'association de ces portraits avec l'une ou l'autre des grandes guerres. Puis-je dire à Son Excellence que nous n'oublions pas qu'il est lui-même un vétéran des deux guerres. Nous lui devons naturellement beaucoup, à lui qui a eu un rôle si vaillant et si décisif pendant la guerre, de permettre d'associer son nom illustre à la cérémonie d'aujourd'hui.

La présence du président Truman

"Nous sommes aussi particulièrement honorés de la présence du président des Etats-Unis à la cérémonie d'aujourd'hui. Que vous, M. Truman, immédiatement après votre arrivée dans notre capitale, ayez exprimé le désir d'accompagner Son Excellence en cette occasion, est une preuve de bonne volonté personnelle et internationale pour laquelle je ne puis vous remercier assez chaleureusement.

"Votre présence a ajouté une signification exceptionnelle. Ceux qui sont assemblés ici n'oublieront jamais qu'ils ont eu le privilège de voir le président des Etats-Unis et le représentant de Sa Majesté le roi côte à côte dans le hall central des deux Chambres du parlement.

Hommage à Sir Robert Borden

"C'est une occasion de plaisir pour moi de rappeler aujourd'hui qu'en 1919, au moment où je devins chef de mon parti et chef de l'opposition à la Chambre des communes, c'était sir Robert Borden qui était premier ministre. Personne n'est en meilleure position, je crois, que je le suis aujourd'hui pour apprécier la tension et les anxiétés qu'a connues sir Robert pendant les années de la guerre. Personne ne connait mieux que le sénateur Ballantyne combien cordiales, en tout temps, furent les relations personnelles qui existaient entre sir Robert et moi-même. Je suis heureux qu'il ait été donné à un ami aussi intime et dévoué de sir Robert, à celui qui était un membre de son cabinet et qui est le conseiller privé le plus ancien de l'opposition au parlement, de parler aujourd'hui du portrait de son ancien chef. Le sénateur, j'espère, me permettra de lui exprimer mes très chaleureux remerciements pour ses allusions personnelles beaucoup trop généreuses à mon égard. Elles viennent, je le sais, du coeur d'un vieil et véritable ami.

"Je suis assuré que nous tous qui avons connu sir Robert Borden serons d'accord pour dire que le portrait de M. Kenneth Forbes, que nous avons maintenant devant nous, est d'une ressemblance frappante et digne de lui, et qui reflète le grand mérite de l'artiste. Je désirerais, au nom du gouvernement remercier M. Forbes pour le portrait qu'il a peint de sir Robert Borden, et le féliciter de son oeuvre.

Remerciements aux députés

"Votre Excellence, je suis maintenant rendu à la partie la plus difficile de ce que j'ai à dire. Comment puis-je exprimer à mes collègues du parlement mon appréciation de l'honneur qu'ils m'ont accordé en désirant que mon portrait, par mon ami, Frank Salisbury, recoive une place sur les murs du parlement? Comment puis-je les remercier de vouloir l'associer, avec le portrait de sir Robert Borden, à des événements dominants de l'histoire? Comment puis-je les remercier pour avoir choisi aujourd'hui le jour même où je compte vingt ans comme premier ministre — comme le jour pour le dévoilement des deux portraits? Et comment puis-je remercier son honneur le président de la chambre des communes pour ce qu'il vient justement de dire?

"Pour une chose, je suis particulièrement fortuné. C'est que l'artiste, M. Salisbury, a pu être des

A SUIVRE SUR LA PAGE 17

Sur la scène de l'Actualité



M. J.-A. MENARD, de Lachute, élu président de l'association des boulangers et pâtissiers de la province. (croquis d'un dessinateur de la "Presse".)

M. Jacques Maritain décoré par Pie XII

Paris, 11, (A.F.P.) — Le correspondant romain du journal La Croix rapporte que Sa Sainteté Pie XII a conféré, à l'occasion de la fête de saint Eugène les plus hautes décorations pontificales à l'ambassadeur français au Vatican, M. Jacques Maritain.

En le nommant "Grand-croix de l'ordre de Pie IX, écrit le correspondant, le Saint-Père a voulu reconnaître en Son Exc. Jacques Maritain, non seulement ses mérites de diplomate, qui s'emploie avec une rare distinction et une conscience consommée à harmoniser les rapports entre la France et l'Eglise, mais aussi sa valeur comme grand philosophe chrétien qui est l'une des figures illustres de l'Académie pontificale de S.-Thomas.

"Ses récentes conférences, soit au siège même de Pax Romana, soit dans divers instituts romains, où il sert grandement son pays en même temps que les thèses du catholicisme, ont été des plus remarquées".

Dans la même promotion se trouvent compris les ambassadeurs de Pologne, du Brésil, de l'Equateur et de S.-Domingue comme Grand-croix de l'ordre de Pie IX et les ministres de Grande-Bretagne, de Finlande, de Lithuanie et de Hollande comme Grand croix de S.-Grégoire le Grand.

Le centenaire de la mort du grand explorateur Franklin

Londres, 11 (P. C.) — Il y a un siècle aujourd'hui, l'amiral sir John Franklin mourait à bord de son navire bloqué par les glaces à l'île Beechey, dans l'Arctique canadien.

Franklin se sentait aussi attiré par le grand nord canadien que les pilotes, les gendarmes et les trappeurs qui montent aujourd'hui dans le nord en avion.

Son premier voyage en 1819 eût découragé les plus tenaces. Il arriva au milieu de la guerre commerciale que se livraient la compagnie de la Baie d'Hudson et celle du Nord-Ouest; au cours de sa longue randonnée de Fort Chipewayan, en Alberta-nord, jusqu'à l'Arctique, il connut l'infidélité des guides indiens et les défauts de son équipement. Mais il étudia quand même la côte arctique sur une étendue de 200 milles à l'est de Coppermine.

Au retour, les siens trouvèrent quantité de boeufs musqués et de caribous; d'autres fois, l'expédition était affamée, un canotier soupçonné de meurtre et cannibalisme fut fusillé.

Franklin descendit ensuite le fleuve Mackenzie, découvrit et baptisa l'île Herschel. Il fut appelé le découvreur du passage du Nord-ouest et il acquit de fait la conviction que ce passage existait.

A l'âge de 59 ans, il prit le commandement des vaisseaux "Erebus" et "Terror" pour chercher le passage du Nord-ouest. Il traversa le détroit de Lancaster mais trouva celui de Barrow obstrué par les glaces. Il voulait passer l'hiver seulement à l'île Beechey mais ses navires étaient encore enserrés par les glaces le 22 avril quand les survivants décidèrent d'entreprendre leur marche funeste vers la terre ferme.

Des années s'écoulèrent avant que le mystère de la disparition de Franklin fût élucidé. Trente-neuf expéditions se portèrent à sa recherche et ces reconnaissances développèrent l'exploration de l'Arctique.

Toute liberté d'expression

Jasper, Alberta, 11. — P.C. — Les restrictions imposées par le gouvernement sur la liberté de parole à la radio ont été critiquées hier par M. C. E. Arney, le secrétaire-trésorier de l'United States Association of Broadcasters au cours du banquet annuel de la Canadian Association of Broadcasters.

"La démocratie doit résider dans la préservation des principes de liberté, a dit M. Arney. Les contrôles gouvernementaux n'ont jamais apporté la liberté à laquelle nous avons droit.

"Nous ne prétendons pas que tous les postes radiophoniques devraient suivre une politique éditoriale mais nous prétendons qu'ils devraient avoir le droit d'en établir une si la chose leur convient. Nous devons posséder la liberté de parole."

M. W. A. Fallow, ministre des travaux publics dans le gouvernement albertain, a dit que tout monopole exercé par un gouvernement constitue une véritable plaie. La suppression de la liberté, a-t-il dit, est à la base de tous les maux qui divisent les Canadiens. Seul le rétablissement de ces libertés nous permettra de vivre comme une grande famille au pays.

M. A. D. Willard, le vice-président de la National Association of Broadcasters, a adressé un télégramme aux congressistes pour leur dire que son organisation avait convoqué des représentants de la presse et de la radio à Washington pour le 26 juin dans le but de discuter de moyens d'assurer la liberté de parole.

Le télégramme ajoutait que dans l'opinion des postes de radio américains il importe que la radio soit aussi libre de s'exprimer que la presse, et que la perte d'une liberté quelconque entraîne la perte des autres.

Un représentant de l'association américaine, M. John Gillin, a suggéré aujourd'hui la formation d'un comité conjoint des deux organisations en vue d'étudier des problèmes communs aux deux pays.

Retour dans les mines

Les mineurs des Maritimes reçoivent l'ordre de reprendre le travail

Glace-Bay, N.-E., 11. (P.C.) — La première grève générale des mineurs des Maritimes depuis 1925 a pris fin aujourd'hui, le jour même où un mineur fut tué il y a 22 ans au cours d'une grève dans une échauffourée entre des mineurs grévistes et la police de la compagnie. C'est depuis un congé traditionnel pour les mineurs.

Le président Freeman Jenkins du district 26 des mineurs unis a donné l'ordre hier soir au gros des 13,000 mineurs des Maritimes de retourner au travail. Pendant les 110 jours qu'a duré la grève, les hommes ont perdu plus de $5,000,000 en salaires.

Il a dit que l'union en est venue à une entente avec la Dominjon Steel and Coal Corporation dont la production a été réduite de plus de 1,000,000 de tonnes durant l'interruption prolongée du travail.

Les mineurs ne retourneront cependant pas dans les puits avant demain et M. Harold Gordon de la Dosco a fait savoir qu'on ne sera pas prêt à reprendre le travail dans certaines mines avant vendredi.

A l'encontre de la grève d'il y a 22 ans pendant laquelle on dépêcha des soldats dans les centres miniers, le présent différend s'est terminé sans un seul incident.

La plupart des mille mineurs employés en dehors du groupe Dosco ont repris le travail depuis la fin officielle de la grève, il y a 15 jours, par l'acceptation d'un accord prévoyant des hausses de salaire. De la mésentente entre l'union et la Dosco au sujet des conditions de travail fit contremander, le 29 mai, le retour au travail et la grève fut reprise contre la Dominion Steel and Coal Corporation.

Bien que le président Freeman n'ait pas fourni de détails sur la nature de l'"entente mutuelle" intervenue avec la compagnie, on croit que les deux parties sont parvenues à aplanir leurs divergences de vues sur les conditions de travail.

En vertu du nouvel accord, les hommes recevront immédiatement une hausse de $1 par jour et une augmentation supplémentaire de 40 cents par jour à partir du 1er décembre si la production de charbon atteint à cette date un niveau fixé par la compagnie.

Travail du Bureau de revision, en 1946

Au cours de la dernière année fiscale, le Bureau de révision de l'estimation foncière, à l'hôtel de ville, a reçu 3,037 plaintes portant sur le rôle d'évaluation, représentant une estimation globale de $182,341,819, et 113 plaintes relatives au rôle de perception des taxes d'eau et d'affaires.

A la clôture de l'année fiscale, les réviseurs n'avaient pu disposer de toutes les plaintes. Il lui restait encore à entendre 839 causes portant sur le rôle d'évaluation et 28 causes touchant le rôle de perception des taxes.

Le spirituel en affaires

Il doit toujours primer, dit Me Raymond Dupuis à la Chambre des jeunes.

Les problèmes qui se posent aujourd'hui à l'attention des hommes d'affaires sont d'un ordre supérieur et leur solution tient à la subordination des considérations matérialistes aux valeurs spirituelles.

C'est ce qu'affirmait Me Raymond Dupuis, président de la maison Dupuis Frères, à quelque 600 membres de la Chambre des jeunes participant au dîner qui clôturait les activités de la saison, hier soir, en l'hôtel Windsor. Président honoraire de l'association au cours du dernier exercice, Me Dupuis était bien qualifié pour porter témoignage sur l'oeuvre de la Chambre cadette et en signaler le mérite.

Le conférencier s'est plu à souligner l'intérêt que porte la Chambre aux déshérités, intérêt qui se traduit par des dons substantiels de son comité des oeuvres sociales, dont le pot-pourri annuel a atteint un nouveau sommet l'automne dernier. Il a également rappelé la part active qu'a jouée la Chambre cadette dans le dernier congrès de la Chambre des jeunes du Canada, qui s'est déroulé à Montréal il y a une dizaine de jours. Les délégués n'ont pu retourné chez eux sans rapporter la plus haute opinion de l'esprit d'organisation de la Chambre locale et de l'hospitalité canadienne-française et il y a lieu de croire qu'ils feront une excellente publicité à la métropole.

Le travail, le plus sûr gage de succès

Tout en se défendant de donner des directives ou des conseils à ses auditeurs, Me Dupuis a énoncé des principes susceptibles d'être considérés comme tels. "Des trois principaux éléments de la production, dit-il, le travail est le plus important, parce qu'il est le plus sûr gage de la prospérité et du succès".

Mais il faut un motif élevé à nos efforts. "Le travail doit être soutenu par un esprit entreprenant,

A SUIVRE SUR LA PAGE 29

Incident amusant au dévoilement

Ottawa, 11. (B.U.P.) — Un sourire a illuminé le visage du président Harry Truman et des rires vite étouffés éclatèrent chez des dignitaires qui se retenaient moins bien, lorsque l'Orateur du Sénat, l'hon. J.-H. King, confondit les deux portraits au cours de la cérémonie du dévoilement des portraits de deux premiers ministres du Canada durant la guerre mondiale no 1 et no 2, feu sir Robert Borden et le premier ministre actuel, le très hon. Mackenzie King, par le gouverneur général, le vicomte Alexander de Tunis. Le président Truman avait tenu à accompagner le gouverneur général à cette cérémonie de dévoilement.

L'Orateur de la Chambre des communes venait de prononcer un discours, expliquant la cérémonie. L'Orateur du sénat, le Dr J.-H. King, se leva et invita le vicomte à dévoiler le portrait de sir Robert Borden.

Le gouverneur général et M. King se dirigèrent vers un portrait voilé d'un drapeau, et le gouverneur tira sur un cordon. Mais ce n'était pas le portrait de sir Robert Borden C'était celui du premier ministre King .

Les députés et les sénateurs éclatèrent de rire. Le président Truman sourit. Le gouverneur et l'Orateur du Sénat demeurèrent imperturbables. Un constable remit le drapeau sur le portrait et le vicomte et M. King se dirigèrent gravement vers le portrait de sir Robert qui fut dévoilé. Le portrait de M. King fut dévoilé plus tard, au moment voulu.

Les décorations du Canada aux vétérans

Ottawa, 11. (D.N.C.) — "Les médailles seront bientôt distribuées". Telle est la déclaration faite par le ministre de la défense nationale, l'hon. Brooke Claxton, en réponse aux récentes demandes des ex-militaires désireux de savoir à quelle date ils recevront les médailles qu'ils ont méritées au cours du dernier conflit.

"On ne semble pas comprendre, ajoute le ministre, "que toutes les décorations pour bravoure et service distingué sont fabriquées au Royaume-Uni, où la pénurie de main-d'oeuvre pour ce travail spécial est très accentuée."

Les récentes remises de décorations par le gouverneur général ont accru ces demandes dont parle M. Claxton. On répond à chacune de ces demandes et les autorités d'Ottawa font tout en leur possible pour que le travail soit activé au Royaume-Uni. Des 6,200 décorations accordées au personnel du C.A.R.C. au cours de la guerre, plus de la moitié n'ont pas encore été remises. Il en est de même pour l'armée et la marine.

"Dès que les décorations arrivent du Royaume-Uni, a ajouté M. Claxton, "les récipiendaires sont tenus au courant des arrangements faits en vue de l'investiture. Ces investitures se dérouleront dans toutes les parties du pays, à intervalles différents, à mesure que l'on recevra les décorations".

Don de la Chambre cadette à Boscoville



A l'occasion de sa réunion annuelle, hier soir, la Chambre des jeunes a remis une somme de $8,600 à Boscoville, la principale oeuvre émargeant au budget de son comité des oeuvres sociales. On voit ici M. FRANÇOIS PILON (à gauche), président du comité des oeuvres sociales, remettant le chèque à M. EMILE GROTHE, président du comité d'administration de Boscoville. En arrière, Me RAYMOND DUPUIS, président honoraire de la Chambre cadette au cours du

SANG—URINE
ANALYSES COMPLÈTES
Rapport fourni la journée même
Prise de sang à la pharmacie
Se présenter à jeun
SARRAZIN & CHOQUETTE
La plus importante pharmacie canadienne-française
921 Ste-Catherine Est — Près Dupuis & Frères — PL. 9622

Le LAIT PROLONGE LA VIE



Le lait est la viande des vieillards. 1 verre de lait équivaut à 2 oeufs ½ ou près de 4 onces de boeuf. Les gens d'âge mûr consomment beaucoup de lait, sous toutes ses formes, pour entretenir ou améliorer leur santé. Et les produits POUPART sont reconnus pour leur richesse, leur pureté et leur fraîcheur...

A. POUPART CIE LIMITÉE
3715, RUE WOLFE — FR. 2194



LES NOUVEAUX PIANOS Jesse French VIENNENT D'ARRIVER A MONTREAL !



Un chef-d'oeuvre de perfection!



Réalisation de ALFONS BACH
Un des plus distingués dessinateurs d'Amérique



Améliorations acoustiques du DR. W. BRAID WHITE
Eminente autorité américaine en sonorité et en accordement de pianos

Ces fameux nouveaux pianos Jesse French nous sont arrivés. Et quels pianos !... Vous serez charmés par les très nouveaux et distingués modèles créés par le célèbre Alfons Bach. Quand vous entendrez leurs sons merveilleux, vous apprécierez la véritable valeur des améliorations de la sonorité, découvertes et développées par les techniciens de la maison French travaillant sous la direction personnelle du Dr William Braid White... Venez et examinez ces nouveaux pianos de la maison Jesse French & Sons. Essayez-les. Vous admettrez que c'est exactement l'instrument que vous attendiez.



Ed. Archambault INC
500, EST RUE STE-CATHERINE
MArquette 6201

"LE MAGASIN DE MUSIQUE LE PLUS COMPLET AU CANADA"

Dès vendredi aux cinémas Princess et Capitol



Diana Lynn dans une scène du film "Easy come Easy go", qui prendra l'affiche vendredi au cinéma Princess; à droite, Joseph Calleia et Robert Walker dans "The Beginning or the End", que l'on verra au Capitol.

Spectacles de la semaine prochaine

A L'ORPHEUM

"Angelica" avec la belle Viviane Romance dans le rôle-titre, prendra l'affiche à l'Orphéum, dès vendredi, ainsi que le puissant drame policier "L'Assassin A Peur la Nuit" avec Jean Chevrier, Louise Carletti, Mireille Balin, Gilbert Gil et Jules Berry. Ce sont donc deux nouveaux films français.

"Angelica", dirigé par Jean Choux, est un mélodrame d'amour qui donne encore une fois à Viviane Romance l'occasion de nous révéler son beau talent. Angelica est brune et pieuse, mais elle tient une maison de danse qui porte l'enseigne "Tras Los Montes", où se rencontrent les officiers du 3e Lanciers, le régiment d'élite, qui tient garnison à Las Palmas.

A ses côtés, on applaudira Georges Flament, Amiot, Marcelle Yven, Pierre Labry, George Bury, Deniaud et Squinquel.

AU PRINCESS

Il y a peu de comédies qui aient groupé d'aussi bons acteurs que "Easy Come, Easy Go", qui prendra l'affiche du Princess dès vendredi, et qui met en vedette Barry Fitzgerald, Diana Lynn et Sonny Tufts.

Fitzgerald est un ancien comédien du fameux Abbey Theatre d'Irlande. A Hollywood depuis 1937, Fitzgerald a depuis joué plus d'une dizaine de fois sur le Broadway et tenu des rôles importants dans des douzaines de films.

Sont aussi de la distribution Allen Jenkins, Rhys Williams, Frank Faylen, James Burke, Frank McHugh et Arthur Shields, le frère de Barry Fitzgerald, un ancien acteur lui aussi du théâtre Abbey.

AU PALACE

Le film "Stairway to Heaven", que l'on verra dès vendredi au Palace, a la distinction d'avoir été le premier à être requis pour représentation devant Leurs Majestés à Londres. C'est une production d'envergure, dont le sujet raconte l'idylle d'un aviateur britannique avec une Wac américaine.

David Niven joue le premier rôle, avec comme partenaire la jolie Kim Hunter. On trouve aussi dans la distribution Roger Livesay, qui fut si remarqué dans le rôle-titre de "Colonel Blimp", l'action canadien Raymond Massey et Marius Goring.

Le film a été produit et réalisé en Angleterre par Michael Powell et Emeric Pressburger.

A L'IMPERIAL

Chips Rafferty, acteur australien, vedette du film "The Overlanders", au cinéma Impérial, vendredi, mesure 6 pieds, 6 pouces. Brun aux yeux bleus, avec des épaules larges comme une porte, Chips a mené lui-même une vie très aventureuse, comme cowboy. Le film raconte les efforts d'un groupe d'hommes qui menèrent 5,800 bestiaux sur un parcours de 2,000 milles à travers les montagnes et les marais de leur pays, lorsque l'invasion japonaise les menaçait en 1942. Ces aventures sont tirées de la vie réelle: les rivières infestées de crocodiles, les chevaux sauvages capturés, la débandade des animaux.

Harry Watt, directeur anglais, a passé huit mois dans les déserts du nord australien pour compléter le film. Dalphné Campbell, garde-malade australienne pendant la guerre, joue le rôle féminin.

AU LOEW'S

Le film "The Late George Apley", qui prendra l'affiche vendredi au cinéma Loew's, marque le retour du grand et populaire acteur Ronald Colman à l'écran après une absence de deux ans et présente en même temps aux cinéphiles américains la jeune et jolie actrice anglaise Peggy Cumming.

C'est une histoire tirée de la grande nouvelle de John-P. Marquand, qui a gagné le prix Pulizer dans le temps et qui a été plusieurs mois durant un des livres les plus vendus aux Etats-Unis. On en a de plus fait une pièce qui a obtenu sur le Broadway un succès extraordinaire. Le film lui-même est d'ailleurs à l'affiche d'un cinéma de New York, depuis des mois.

Sont aussi de la distribution Vanessa Brown, Richard Hayden, Charles Russell et Richard May.

AU CAPITOL

Pour la première fois dans l'histoire du cinéma américain, le président des Etats-Unis a suggéré le titre d'un film, celui qui passera à l'écran du cinéma Capitol dès vendredi. Il s'agit de "The Beginning or the End", qui met en vedette Robert Walker et Audrey Totter.

Le titre a été tiré d'un discours du président Truman, quand il a dit que la libération de l'énergie atomique signifie le commencement ou la fin (the beginning or the end) de la race humaine.

Le film porte en effet sur la bombe atomique, comment elle a été conçue et réalisée, ce qu'elle peut faire de bien et de mal à l'humanité entière.

C'est Samuel Max qui a produit ce film, en collaboration avec les chefs militaires et scientifiques du projet de la bombe atomique et l'assentiment du président Truman.

AU SAINT-DENIS

"Les Démons de l'Aube" que le Saint-Denis mettra, vendredi, à l'affiche, se classe parmi les meilleurs films sortis depuis la Libération.

Ces "Démons de l'Aube" ce sont les soldats d'un bataillon de choc de la première armée française. Ce film relate la vie d'un commando à l'entraînement en Afrique du Nord, ses coups de mains, la mission de nettoyage dont il est chargé. Dans cet atmosphère, un drame met aux prises deux hommes qui s'accusent l'un l'autre de lâcheté.

Ce ne sont pas des soldats figés dans leur héroisme que présente le réalisateur Yves Allégret, mais des garçons vivants, avec leurs défauts et leurs qualités, leurs rancunes et leur enthousiasme. Parmi eux George Marchal, André Valmy, Simone Signoret et Jacqueline Pierreux.

Le second film "Au son des guitares", est un des plus grands succès de Tino Rossi.

HIS MAJESTY'S 3 JOURS à compter de jeudi soir 12 juin à 8 h. 30.
Matinée samedi à 2 h. 30
LA PLUS GRANDE ACTRICE INTERNATIONALE A LA SCENE
Elisabeth BERGNER
THE TWO MRS. CARROLLS
Direction: Joel Ashley
Soirée: $1.33 à $3.98 — Matinée samedi: $1.00 à $2.65 — Taxes incluses.
BILLETS EN VENTE

Viviane ROMANCE
Georges FLAMANT dans
ANGELICA
SECOND FILM
L'Assassin A PEUR LA NUIT
MIREILLE BALIN dans
JEAN CHEVRIER
LOUISE CARLETTI
JULES BERRY
Commençant VENDREDI
2 DERNIERS JOURS "La Forteresse"
ORPHEUM

Lui... QUE RIEN NE REMUE!
Elle... À QUI RIEN NE RÉSISTE!
RONALD COLMAN
as The LATE GEORGE APLEY
Vanessa Brown - Richard Haydn
Charles Russell - Richard Ney
Edna Best - Mildred Natwick - Percy Waram - Nydia Westman
and introducing PEGGY CUMMINS
Look Magazine's "Best Bet for Stardom in 1947!"
20th CENTURY-FOX
Extra! MARCH OF TIME "GERMANY HANDLE WITH CARE"
Dès VENDREDI
LAST 2 DAYS "GREAT EXPECTATIONS"
LOEW'S

Voici L'histoire d'amour qui suscita les plus ELOGIEUX COMMENTAIRES de l'année!
SA puissance émotive vous transportera... tout autant que son cachet d'universalité!
C'EST l'aventure d'un homme qui risqua tout pour faire la conquête de celle qu'il aime!
C'EST le film de demain empreint de toute la fascination d'aujourd'hui!
J. ARTHUR RANK presents
DAVID NIVEN
RAYMOND MASSEY
ROGER LIVESEY
IN
EAGLE LION
Stairway to HEAVEN
in Technicolor
with KIM HUNTER
MARIUS GORING — and a cast of thousands
SPECIAL "PALESTINE" Cartoon "SLEEPY TIME DONALD"
Dès VENDREDI
Air Conditioned
LAST 2 DAYS "IT HAPPENED IN BROOKLYN"
PALACE

EN PERSONNE
NICOLE GERMAIN
étoile de
"La FORTERESSE"
présentée par ALAIN GRAVEL
CE SOIR, À 9 HEURES
ORPHEUM

MERCREDI, JEUDI et VENDREDI
AMHERST
GARDE A L'AFFICHE POUR 3 JOURS
"THE JOLSON STORY"
avec LARRY PARKS et EVELYN KEYES
SECOND FILM... "THE VERDICT"
avec SYDNEY GREENSTREET - PETER LORRE - JOAN LORRING
CE SOIR, SUR LA SCENE, A 9 H. P.M.:
"LES DIABLES ROUGES" DIFFUSE PAR CKAC

PARK Ave Church, Verdun
"THE DEFENCE AGAINST PUBLIC ENEMY No 1 MARIHUANA..." "TELL YOUR CHILDREN". Aussi "DANIEL BOONE" avec GEORGE O'BRIEN, HEATHER ANGEL et JOHN CARRADINE.
5me AVENUE Rue Wellington, Verdun
Le premier drame musical de WALT DISNEY avec personnages vivants, "SONG OF THE SOUTH" en TECHNICOLOR. Aussi "THE FALCON'S ADVENTURE" avec TOM CONWAY.
CENTURY 5801, rue Briand, Ville-Emard
PAUL HENREID - BETTE DAVIS dans "DECEPTION". Aussi "BETTY CO-ED" avec JEAN PORTER - WILLIAM MASON.
EMPIRE CA. 2941
Aujourd'hui: "LOVE STORY" avec STEWART GRAINGER - MARGARET LOCKWOOD et PATRICIA ROC. Aussi "JUNIOR PROM" avec FREDDIE STEWART et JUNE PREISSER.
SYSTEM HA. 2000 MERCREDI JEUDI VENDREDI
"THE POSTMAN ALWAYS RINGS TWICE"
John Garfield - Lana Turner
"MARTIN EDEN"
avec Glen Ford - Evelyn Keyes
Reprise: "GREAT AMERICAN BROADCAST", Alice Faye - John Payne.
Samedi: "THE HARD WAY" et "PARDON MY SARONG".
★AUJOURD'HUI AUX CINES ODEON★
Samuel Goldwyn's
"The BEST YEARS OF OUR LIVES"
3e MOIS
Le meilleur spectacle de l'année, d'une durée de 2 h. 50 minutes.
Soirée, $1.20 à compter de 5 heures Taxe inc. 75¢ MATINEE jusqu'à 5 p.m. Taxe inc.
KENT
6100 Sherbrooke Ouest
Tél.: EL 2271
• Villeray La version française de...
"HUNCHBACK OF NOTRE DAME" (QUASIMODO)
Charles Laughton, Maureen O'Hara. "LOVER COME BACK", Lucille Ball. George Brent
• Verdun Palace "SISTER KENNY"
Rosalind Russell, Alexander Knox. "MR. ACE", George Ratt, Sylvia Sydney.
• Beaubien La version française de...
"TARZAN'S SECRET TREASURE" (LE TRESOR SECRET DE TARZAN)
Johnny Weissmuller. "LAST CHANCE", Ray Reagan, John Hoy.
• Midway 3 grands films... ABBOTT COSTELLO
"Time of Their Lives". "FEAR", Warren William, Anne Gwynne. "VENGEANCE OF THE WEST", Bill Elliott, Tex Ritter.
• Perron La version française de...
"GENTLEMAN JIM" (POUR LES BEAUX YEUX DE VICKY)
Errol Flynn, Alexis Smith. "PRISON SHIP", Robert Lowery et Nina Foch.
• Electra 3 grands films... "FRENCH KEY"
Albert Dekker, Evelyn Ankers.
"GIRLS OF THE BIG HOUSE"
Lynne Roberts, Richard Powers.
"LONESOME TRAIL"

CONFEDERATION THEATRES
AUJOURD'HUI
CHATEAU
Un film de panache, de bravoure et de bonne humeur...
Le Capitan avec JEAN PAQUI
1re Française: FLAMBERGE AU VENT
D'une originale comédie musicale
CLAUDE DAUPHIN
et GABY ANDREU dans
LA FEMME COUPEE EN MORCEAUX
• DOMINION •
EDWIGE FEUILLERE
RAYMOND ROULEAU
dans
Mam'zelle BONAPARTE
avec Simone Renant, Aimé Clariond, Guillaume de Sax
Des aventures qui vous bouleverseront
ROGER PIGAUT - HÉLÈNE PERDRIÈRE
NUITS d'ALERTE
avec PHILIPPE HERSENT, SIMONE CERDAN
EMPRESS OUTREMONT
MERLE OBERON - GEORGE BRENT - CHARLES KORVIN - PAUL LUKAS dans "TEMPTATION". Aussi LAWRENCE TIERNEY dans "STEP BY STEP" avec ANNE JEFFREYS.
SAVOY VERDUN (air climatisé)
TYRONE POWER - GENE TIERNEY - JOHN PAYNE - ANNE BAXTER - HERBERT MARSHALL dans "THE RAZOR'S EDGE" Aussi PHILIP REED - HILLARY BROOKE - ROBERT LOWERY dans "BIG TOWN".
• CARTIER •
Mireille BALIN, Raymond ROULEAU dans RENOIR
DERNIER ATOUT
aussi
GEORGES MARCHAL
dans
"ECHEC AU ROI"
• MAISONNEUVE •
L'amour pousse jusqu'à la mort
RAYMOND ROULEAU
MICHELINE PRESLE
FALBALAS
JEAN CHEVRIER
Aussi CHARLES VANEL dans "L'ENQUETE DE L'INE NORO.

ST. DENIS
Fernand LEDOUX, Roger PIGAUT dans LA ROSE DE LA MER
FERNANDEL dans Ignace
CINÉMA de PARIS
10ième SEMAINE
TRIOMPHE! TRIOMPHE!
MORGAN "La SYMPHONIE PASTORALE" BLANCHAR
ARCADE
à la scène
Spectacle de fantaisie
JULIETTE HUOT
Denis Drouin
— à l'écran —
"Le diamant noir"
"Les jours heureux"
NATIONAL
à la scène
semaine d'adieu de la POUNE
à l'écran
"Malaria" "L'extravagante mission"
BIJOU PAPINEAU & BLVD ST. JOSEPH
CARMEN
VIVIANE ROMANCE
Aussi: DONALD O'CONNOR
"CHIP OFF THE OLD BLOCK"
★ AUX CINES UNITED ★
YORK FRANCAIS
D'AUJOURD'HUI à VENDREDI!
Le palpitant drame de l'homme le plus riche en ville... qui n'avait pas le sou!
FRANK CAPRA'S
"It's a Wonderful Life"
JAMES STEWART
DONNA REED
LIONEL BARRYMORE, THOMAS MITCHELL, HENRY TRAVERS
2e film, au deux cinés: "CRIME DOCTOR'S MANHUNT", avec Warner Baxter et Ellen Drew.
PAPINEAU REGENT
D'AUJOURD'HUI à VENDREDI! D'AUJOURD'HUI à SAMEDI!
Une enlevante et somptueuse cavalcade musicale... en riche TECHNICOLOR!
The JOLSON STORY
Mettant en vedette
★ Larry PARKS
★ Evelyn KEYES
★ PAPINEAU: 2e film, "DANGEROUS MILLIONS", avec Kent Taylor et Donna Drake.
★ REGENT: 2e film, "NOTORIOUS GENTLEMAN", avec Rex Harrison et Lilli Palmer.
STRAND A L'AFFICHE jusqu'à JEUDI!
Vie idyllique dans une ambiance où le courage intrépide des hommes est à l'honneur... la volonté des femmes inébranlable... et capable de braver tout danger.
PLAINSMAN AND THE LADY
Starring WILLIAM VERA
ELLIOTT • RALSTON
2e film, "THE MAGNIFICENT ROGUE", avec Warren Douglas et Lynne Roberts.
HOLLYWOOD 4015 St-Laurent MArquette 6480 Aujourd'hui
"BLUE SKIES", BING CROSBY - FRED ASTAIRE. "HOME SWEET HOMICIDE", LYNN BARI - RANDOLPH SCOTT.
STELLA 4652 S.-Denis, PL. 1166 Auj. à vendredi
"THE BIG SLEEP", HUMPHREY BOGART - LAUREN BACALL. "EARL CARROLL SKETCHBOOK", CONSTANCE MOORE - WILLIAM MARSHALL.
REX 3900 S.-Denis, PL. 2361 Aujourd'hui
"LA FAMILLE STODDARD", WARNER BAXTER - INGRID BERGMAN. "GILDA", RITA HAYWORTH - GLENN FORD.

PARC BELMONT
LES KIMRIS
Un autre numéro sensationnel à 5 et 11 p.m.
Danse AU SON DE LA MUSIQUE de BENNY LOUIS'
LE LUNDI, OUVERTURE A 7 P.M.
★ AUX CINES UNITED ★
(Greene et Ste-Catherine)
AVENUE A L'AFFICHE, 2e grande SEMAINE!
MARGARET LOCKWOOD dans "Bedelia", avec Ian Hunter et Barry K. Barnes. Aussi films courts spéciaux et actualités.
WESTMOUNT A L'AFFICHE jusqu'à SAMEDI! CLAUDETTE COLBERT dans "The Secret Heart", avec Walter Pidgeon et June Allyson. "SEVEN WERE SAVED", avec Richard Denning et Catherine Craig.
RIVOLI D'AUJOURD'HUI à VENDREDI!
La plus étrange histoire jamais filmée!
"AFRICA SPEAKS"
★ Oliver HARDY
★ Stan LAUREL
"SONS OF THE DESERT"
RIALTO Dès AUJOURD'HUI pour une SEMAINE!
TYRONE POWER dans "The Razor's Edge", avec Gene Tierney et John Payne. "SEVEN WERE SAVED", avec Richard Denning et Catherine Craig.
MONKLAND D'AUJOURD'HUI à VENDREDI!
Premier drame musical de Walt Disney avec personnages vivants! "SONG OF THE SOUTH", en TECHNICOLOR. "NOTORIOUS GENTLEMAN", avec Rex Harrison et Lilli Palmer.
SEVILLE D'AUJOURD'HUI à VENDREDI! 2 REPRISES!
DANA ANDREWS dans "State Fair", en TECHNICOLOR, avec Jeanne Crain. "MAKE YOUR OWN BED", avec Jack Carson et Jane Wyman.
BELMONT D'AUJOURD'HUI à VENDREDI!
GLENN FORD dans "Gallant Journey", avec Janet Blair. "SO DARK THE NIGHT", avec Micheline Cheirel et Steven Geray.
GRANADA D'AUJOURD'HUI à VENDREDI!
★ GAIL RUSSELL
"THE BACHELOR'S DAUGHTERS"
Claire TREVOR — Adolphe MENJOU
★ ANITA LOUISE
"SHADOWED"
Lloyd CORRIGAN — Michael DUANE
CORONA D'AUJOURD'HUI à VENDREDI!
★ Evelyn KEYES
"A Thousand And One Nights" en TECHNICOLOR
Cornel WILDE — Phil SILVERS
2 REPRISES SPECIALES
★ Willard PARKER
"The Fighting Guardsman"
Anita LOUISE — Janis CARTER
ROSEMOUNT D'AUJOURD'HUI à VENDREDI!
BELITA dans "SUSPENSE", avec Barry Sullivan et Albert Dekker. "BOWERY BOMBSHELL", avec Leo Gorcey et The Bowery Boys.
PLAZA D'AUJOURD'HUI à VENDREDI!
BELITA dans "SUSPENSE", avec Barry Sullivan et Albert Dekker. "LADY LUCK", avec Robert Young et Barbara Hale.
SNOWDON Dès MAINTENANT jusqu'à VENDREDI!
LILLI PALMER dans "Beware Of Pity", avec Albert Lieven. Aussi excellents films courts.
NORMANDIE D'AUJOURD'HUI à VENDREDI! Films Français!
TINO ROSSI dans "LE GARDIAN", avec Lilia Vetti. Aussi "LE LIT A COLONNES", avec Fernand Ledoux et Michèle Alfa.
PHUNTSIC D'AUJOURD'HUI à VENDREDI! Films Français!
EDITH PIAF dans "Etoile sans Lumière", avec Marcel Herrand. Aussi "MASTER LOVE", avec Claude May et Georges Lannes.
LAVAL St-Denis et Mont-Royal HA. 5047
Dernier jour: NOTORIOUS et GALLANT BESS. Demain: LOVE LAUGHS AT ANDY HARDY avec Mickey Rooney. SING WHILE YOU DANCE avec Ellen Drew.
PASSE-TEMPS
Mt-Royal, entre Fabre et Marquette, AM. 7870
Aujourd'hui, jeudi et vendredi: "THE PLAINSMAN", avec Gary Cooper et Jean Arthur. "HER KIND OF A MAN", avec Dane Clark et Janis Paige. "IT'S GREAT TO BE YOUNG", avec Leslie Brooks.
ORLEANS "THE KID FROM BROOKLYN", en TECHNICOLOR, Danny Kaye, Virginia Mayo. "CHINA SKIES", avec Brenda Scott.
NELSON Programme français,
"LE CHANT DE L'EXILE"
Tino Rossi.
"LA MAISON DE 7 JEUNES FILLES"
André Brunot - Jean Tissier.
GAYETY
LE FOYER DU "MEILLEUR VAUDEVILLE A MONTREAL"
Tous les jours à 2.30 - 8.30 p.m.
Le samedi à 2.30 - 7.30 - 9.45 p.m.
Téléphone MA. 3759
— CETTE SEMAINE —
PHIL BRITO
"Chanteur-étoile de la radio, des disques et du cinéma"
HARRY SAVOY
"Le comique favori du Broadway"
GARY MORTON
"Du rire à profusion"
KAREN LEE
"Votre danseuse exotique préférée"
LE TRAMP BAND
"Fameux orchestre de noirs"
LES SOEURS PALMER — Sensationnelles
ELZA GREENWALD — Danseuse
GEORGE ROLLAND — Prodigieux
AVANT-PREMIERE LUNDI MATIN

THE BEGINNING OR THE END
M-G-M
LE PLUS MYTERIEUX DE TOUS LES SECRETS
Enfin, le voici le drame si riche en sentiments humains et depuis si longtemps attendu au sujet de la bombe atomique... Péripéties angoissantes, situations périlleuses, développements inattendus!
Starring BRIAN DONLEVY, ROBERT WALKER
Feature "HOBO BOBO" aka "ATHLETIC QUIZ"
Dès VENDREDI
LAST 2 DAYS "SMASH-UP"
AIR CONDITIONED
Capitol

TREPIDANTE AVENTURE DANS UN DECOR D'UNE SAUVAGE BEAUTE
J. ARTHUR RANK presents
Overlanders
AN EALING PRODUCTION STARRING
CHIPS RAFFERTY
AND ALL MAN THE AUSTRALIAN GARY COOPER - SAYS TIME MAGAZINE
with DAPHNE CAMPBELL
Dès VENDREDI
added feature "YANKEE FAKIR"
LAST 2 DAYS "ALEXANDER'S RAGTIME BAND" aka "BRINGING UP FATHER"
IMPERIAL

BARRY "GOING MY WAY" FITZGERALD
Il rivalise avec Cupidon...
DIANA LYNN
La plus ravissante des partenaires de...
SONNY TUFTS
Un cocher de fiacre... à qui elle en fait voir de toutes les couleurs... Et une maisonnée d'originaux comme on en voit peu!
added feature "I COVER BIG TOWN"
"EASY COME, EASY GO"
DICK FORAN
FRANK McHUGH ALLEN JENKINS
Paramount
Dès VENDREDI
Air Conditioned
LAST 2 DAYS "JOHNNY O'CLOCK" "CIGARETTE GIRL"
Princess

Au Windsor

Le succès des élèves de Madame Donalda

Des vingt-neuf élèves de Madame Pauline Donalda, qui se faisaient entendre hier soir dans le salon Prince de Galles de l'hôtel Windsor, il faut citer quelques noms de jeunes filles qui ne sont plus des promesses, mais déjà de véritables chanteuses.

Mlles Sylvia LaRoche, dans "Hear My Prayer" de Mendelssohn, Pierrette Dalbec, dans "O Ma Lyre Immortelle", de Gounod, et Marthe Létourneau, dans un air de "Lucia", de Donizetti, ont toutes trois très bien chanté. Leur voix est non seulement riche et juste mais aussi parfaitement placée. Elles avaient de plus choisi des airs convenant bien à leur régistre: les deux premières sont des sopranos dramatiques, tandis que Marthe Létourneau, que l'on connaît bien, est une coloratura.

A remarquer aussi Mlle Agnès Doucet, qui a donné avec beaucoup de charme l'Air de Blonda de Mozart, et Mlle Huguette Valois, intéressante dans "Pleurez Mes Yeux" de Massenet. Parmi les hommes au programme, Georges Braginetz a une belle voix, et Ferguson Mackenzie chante juste.

Le salon rempli à sa capacité, de même que l'antichambre, créait une atmosphère très sympathique à l'audition de ces élèves qui en sont encore pour la plupart à leurs premières apparitions en public. Aussi, la jeune chanteuse et le jeune chanteur nerveux et intimidé avant de monter sur l'estrade en redescendait-il radieux et fier.

Les accompagnateurs étaient, au piano, Mmes Edna-Marie Hawkin et Marie-Thérèse Paquin, ainsi que le flûtiste Hervé Baillargeon.

Jean Luce



Pour commencer la journée en chantant

ESSAYEZ CECI CE SOIR

● Pourquoi vous éveiller fatigué et indolent quand vous pouvez faire ce que font des milliers de gens heureux? Ils prennent simplement une tasse d'Ovaltine au coucher pour s'éveiller frais et dispos chaque matin.

Car Ovaltine agit de trois façons:

Premièrement, prise chaude au coucher, elle favorise un sommeil *réconfortant, sans recours aux drogues.*

Deuxièmement, elle fournit les éléments nutritifs essentiels pour refaire la vitalité pendant que vous dormez.

Troisièmement, elle fournit aussi d'importants minéraux et vitamines sous une forme délicieuse, plus naturelle pour fins générales de santé et de vigueur.

Pourquoi ne pas essayer Ovaltine à partir de ce soir? Voyez si vous ne vous éveillerez pas vigoureux au matin, prêt à commencer la journée avec une chanson.

14F

Ovaltine

L'Ordre de bon temps applaudi à Toronto

Toronto, 11. (P.C.) — Dix membres de l'Ordre de Bon Temps, venus de Québec, se sont distingués au second soir du Festival de Folklore national, dans un programme de chants et de danses préparé et dirigé par Roger Varin. Colin Sabiston, critique du "Globe and Mail," écrit que Varin a manifesté du génie dans la préparation de folklore authentique en une représentation remarquable par sa bonne humeur en chaque chanson et en chaque geste.

Au Gésu samedi soir

Samedi soir au Gésu, à 8 heures, le Jardin du Bon Parler français, que dirige Mlle M.-A. Briard, présentera sous la présidence de M. Jules Massé, "Variétés artistiques", "La Belle aux cheveux d'or", "L'eau qui monte" et "L'abîme". — (Communiqué.)

Horaire des cinémas

CAPITOL: "Smash Up" (The Story of a Woman): 10 h. 12.20, 2.40, 5, 7.20, 9.40.

CINEMA DE PARIS: "La Symphonie Pastorale", 11 h. 28, 1.53, 4.20, 6.49, 9.16.

IMPERIAL: "Alexander's Ragtime Band", 12 h. 16, 3.25, 6.34, 9.43; "Bringing Up Father", 11 h., 2.09, 5.18, 8.27.

LOEW'S: "Great Expectations" 10 h. 03, 12.23, 2.41, 4.59, 7.17, 9.35.

ORPHEUM: "La Forteresse", 10 h., 12.22, 2.44, 5.06, 7.26, 9.50.

PALACE: "It Happened in Brooklyn", 10 h., 12.20, 2.40, 5.00, 7.20, 9.40.

PRINCESS: "Johnny O'Clock", 10 h. 10, 1.05, 4.00, 6.55, 9.40; "Cigarette Girl", 11 h. 40, 2.44, 5.39, 8.34.

SAINT-DENIS: "Rose de la Mer", 12 h. 30, 3.46, 6.37, 9.53; "Ignace", 1 h. 51, 5.07, 8.23.

STRAND: "The Magnificent Rogue", 9 h. 30, 12.32, 3.18, 6.04, 8.50; "The Plainsman and the Lady", 11 h. 04, 1.50, 4.36, 7.22, 10.08.

La Touche de Gala au Dîner

POUR LE COURONNEMENT DE VOS SALADES ET DESSERTS RIEN NE VAUT LES CERISES AU MARASQUIN LIBERTY



Au Monument

Geste magnifique des artistes de la radio

Le comité de bienfaisance de l'Union des artistes a présenté hier soir, au Monument National, un spectacle de variété bien fait pour gâter le public, tout en découvrant la bonne fortune qui attend le music-hall de langue française à Montréal.

A l'origine de ce spectacle, il y a le beau geste des artistes qui ont voulu souscrire, de leur talent, à un fonds destiné à l'aide de leurs camarades dans le besoin. Pour le public, c'est l'occasion de souscrire aussi, tout en ayant le plaisir de voir défiler devant ses yeux une foule de ses artistes préférés, comme il serait impossible d'en souhaiter une dans toutes autres circonstances.

C'est dire que dès le lever du rideau, hier soir, jusqu'au finale du spectacle, chacun y est allé de son talent particulier, formant un potpourri de premier ordre, dans lequel chacun a eu la chance de se faire remarquer, ne fût-ce que par sa discrétion.

Il faut mentionner ce détail afin de souligner avec insistance le fait que les artistes ne sont pas allés participer au spectacle pour la seule joie de se montrer, puisque certaines grandes vedettes se sont contentées de faire de la figuration. N'est-ce-pas la preuve que nos artistes n'ont songé qu'à se dévouer à une cause?

Parmi une pléiade d'artistes, l'inimitable Juliette Béliveau retrouve son triomphe habituel. Ses caricatures ont la grande qualité de satisfaire tous les publics. Que demander de plus?

Il serait impossible de mentionner les noms de tous les artistes qui ont défilé au cours du spectacle, mais on ne saurait garder le silence sur ceux qui ont travaillé dans l'ombre, et dont le geste n'est que plus méritoire; par exemple, la direction artistique de Mme Berthe Lavoie, l'administration de M. Paul Guèvremont, et aux autres qui ont collaboré d'une façon si désintéressée qu'il est presque impossible de découvrir leur nom, va aussi une bonne part de ce succès.

Léo Rollet

Au stade le 28



Lauritz Melchior, célèbre artiste du Metropolitan Opera et de l'écran, qui viendra chanter le samedi soir 28 juin, au stade Delorimier, accompagné par un orchestre que dirigera Morton Gould.

Pipes cueillies sur le trottoir

Quatre amis étaient traduits devant le juge L.-Conrad Pelletier, hier, sous l'accusation d'avoir cambriolé un restaurant, à 190, Ste-Catherine ouest, où ils auraient volé 7 pipes évaluées à $17.50. Ce sont Roland Beaulne, 21 ans, 559, de la Salle, Gérard Trieneer, 21 ans, 8464, Broache, Roméo Lizotte, 38 ans, 3219, Ontario est, et Robert Andrick, 40 ans, 1895, Aylwin.

Cependant leurs avocats intercédèrent en leur faveur après avoir choisi un procès devant jury au nom de leurs clients. Les défenseurs du quatuor expliquèrent au tribunal qu'un cinquième individu avait enfoncé la glace du magasin en question et pris les pipes, mais qu'il aurait pris la fuite en laissant tomber les objets volés lorsque les accusés surgirent sur les lieux. Ceux-ci se seraient contentés de ramasser les pipes sur le trottoir, pour les remettre à la police après leur arrestation.

Après avoir fixé leur enquête préliminaire au 17 courant, le juge Pelletier consentit à les laisser aller sous des dépôts de $50 et $100, qu'ils auraient déjà fournis au cours de la nuit.

Nouveau consul de Hollande à Montréal

La Hollande vient de désigner un nouveau consul à Montréal: le baron Oswald-P. Bentinck van Schoonheten.



Le baron Bentinck

Le jeune baron est entré en fonction hier, en la métropole du Canada, après avoir fait une visite à Son Exc. M. Van Royen, ambassadeur de la Hollande à Ottawa, à qui il a remis ses lettres de créances.

M. Bentinck arrive d'un séjour de douze ans aux Indes néerlandaises. Pendant la guerre, il a servi dans l'armée, a connu l'occupation japonaise, a travaillé à la construction de la fameuse route de Rangoon, en Birmanie, puis est rentré en 1946 aux Pays-Bas sans repasser par Java, où il avait demeuré plusieurs années.

Le nouveau consul a confiance que les Indes néerlandaises vont maintenant connaître la paix et que le nouvel arrangement politique, bien que compliqué, va contribuer à assurer l'ordre.

Nos chefs durant les deux grandes guerres

SUITE DE LA PAGE 15

nôtres aujourd'hui. M. Salisbury pourra vous assurer que c'est à sa persuasion plutôt qu'à un désir de ma part que le portrait doit son existence. Rien ne pourrait mieux démontrer l'habileté de M. Salisbury comme artiste que ce qu'il a réussi à faire avec moi. Je lui suis particulièrement reconnaissant de m'avoir inclus parmi ceux que son pinceau a contribués à honorer.

Expression d'amitié et de bonne volonté

"Après avoir passé de nombreuses années au parlement et comme premier ministre, je ne puis vous dire ce que signifie pour moi de me trouver entouré, comme je le suis en ce moment, par ceux qui me furent associés de très près dans la vie publique du Canada. C'est une expression d'amitié et de bonne volonté de la part de mes amis et de même de mes adversaires politiques, beaucoup trop touchante pour souffrir les mots. Je ne puis même pas commencer d'exprimer ce que cette occasion signifie pour moi aujourd'hui, ou encore ce qu'elle signifiera pour moi pour le reste de mes jours. Je vous dis merci, à chacun et à tous, et je vous le dis du fond du coeur.

"Toute association du moment se perd trop vite avec les souvenirs du passé. Je suis heureux de penser que ceux qui ont participé à la réunion d'aujourd'hui n'en verront pas le souvenir perdre en chaleur et en couleur avec le passage des années. Je me risque même à espérer que pour ceux qui cherchent une noble voie, le souvenir de cette occasion servira à prêter un éclat à la vie publique et à révéler la richesse des récompenses du service public.

En cadeau au parlement

L'hon. Dr Fauteux annonça que M. King avait été persuadé de donner son portrait en cadeau au parlement. Il ajouta que le premier n'avait consenti à ce don qu'à la suite de sollicitations pressantes et qu'après avoir reçu l'expression du désir des chefs de partis et des membres du sénat et des communes.

M. Fauteux a rendu public un échange de correspondance où M. King dit ceci: "Le portrait par Salisbury est ma propriété personnelle. Lorsqu'il a été peint, j'avais l'intention d'en faire don au parlement à un moment opportun, soit en le présentant durant ma vie, soit comme un legs dans mon testament.

"Je puis dire, afin de chasser toute fausse interprétation de mes motifs, que je n'avais aucunement l'intention de demander au parlement d'accepter ce don aussi longtemps que je resterais dans la vie publique. S'il fallait que ceci donne lieu à une interpellation, je préférerais beaucoup retarder ce geste à l'heure actuelle".

Le sénateur Ballantyne dit qu'il est convenable que les portraits des deux chefs illustres du pays soient placés au parlement en souvenir de leurs éminents services au pays et au roi.

Un métro en premier lieu

C'est ce que préconise M. Aimé Cousineau, directeur du service d'urbanisme.

"Le transport en commun à Montréal présente l'un des plus graves problèmes. En tenant compte du besoin immédiat et pressant d'un système de transport adéquat et des difficultés d'amélioration du réseau de surface, je dois en arriver à la conclusion que la construction d'un métro devrait être considérée comme la première mesure à prendre pour résoudre le problème de la congestion de la circulation dans la ville de Montréal".

Telle est l'opinion qu'exprimait, hier, M. Aimé Cousineau, directeur du service d'urbanisme de Montréal, dans une causerie sur l'urbanisme et le transport prononcée au 42e congrès annuel de la Canadian Transit Association actuellement en cours au Manoir Richelieu, à La Malbaie.

M. Cousineau a rappelé qu'entre 1945 et 1946, alors que maintes restrictions sur l'industrie de l'automobile ont été levées, le volume de la circulation a augmenté de 30 pour cent à Montréal, en dépit du fait que la plupart des rues étaient déjà utilisées à pleine capacité.

C'est alors que pour aider à la solution du problème du transport, la Compagnie des tramways a préparé, à la demande du Conseil économique métropolitain, un plan de métro qui a, depuis, été approuvé en principe par le Conseil économique et la commission consultative d'urbanisme de la ville de Montréal. Le projet est, à l'heure actuelle, étudié par les autorités municipales.

Remèdes projetés

M. Cousineau a ajouté que la ville considère la possibilité d'élargir et prolonger certaines rues, de même qu'ériger des voies élevées et construire un métro en vue de diminuer la congestion de la circulation et d'accélérer le transport en commun. "Le programme d'élargissement des rues dans le centre de la ville ne peut, toutefois, résoudre seul le problème, dit-il, et il en est de même des voies à circulation rapide, qu'elles soient élevées ou de surface. Voilà pourquoi nous devons conclure que la construction d'un système de transport souterrain devrait être considérée comme l'une des premières mesures à appliquer".

M. Arthur Duperron

M. Arthur Duperron, gérant général adjoint de la Compagnie des tramways, a déclaré, pour sa part, qu'il est du devoir de l'industrie du transport de parler au nom de ses usagers et de faire valoir leur point de vue.

"Comme représentants de cette grande majorité de citoyens qui voyagent dans nos rues, dit-il, nous devons aussi tenir compte de trois questions majeures: collaborer avec les urbanistes en tout ce qui a trait à la circulation et au transport; dire à nos usagers ce que nous croyons être la meilleure façon de dépenser l'argent qu'ils versent en impôts pour obtenir la plus grande amélioration de la circulation; présenter et faire valoir le point de vue de nos usagers sur toutes les questions relatives à l'amélioration des conditions de la circulation".

Mme Alcide Martin décédée

Joliette, 11. — Mme Alcide Martin (Marie-Anne Grignon), est décédée lundi à l'âge de 80 ans.

Lui survivent: un fils René, de Joliette; quatre filles, Mmes J.-S. Desrochers (Henriette), Anth. Charbonneau (Thérèse), Raoul Charette (Hélène), de Joliette, et Gérard Rivard (Alice), de Nicolet; un frère, M. Henri Grignon, de Miami; 22 petits-enfants.

Vente d'une autre bâtisse de S.-Malo

Québec, 11. (D.N.C.) — Le maire de Québec, M. Lucien Borne, annonce la vente de la bâtisse 303 des usines de Saint-Malo à la firme Crane Steelware Ltd, filiale de Crane Limited, dans laquelle l'Alliance Ware Inc., d'Alliance (Ohio) a des intérêts.

La décision a été prise hier dans la journée par le commissariat de l'industrie et M. R.-I. Robinson, vice-président et administrateur général de la maison Crane Steelware Ltd, au cours d'une séance spéciale en présence du notaire de la municipalité, l'hon. Charles Delisle.

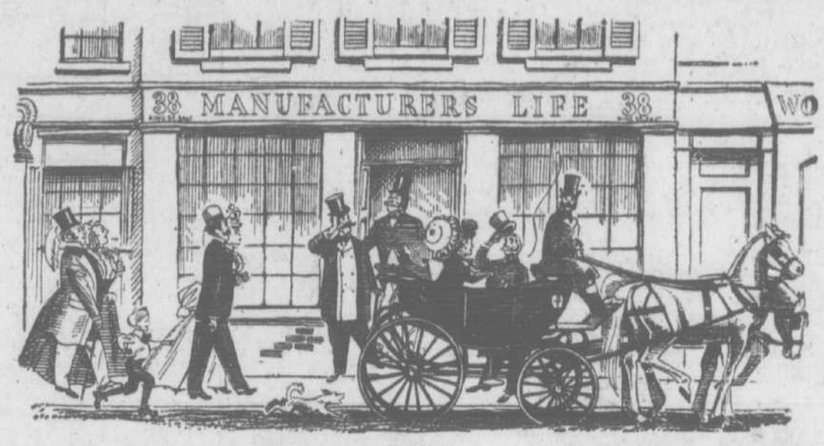
Québec cède le bâtiment pour la somme de $100,000.

La Crane Steelware Ltd y investira $600,000 pour l'installation en général et la machinerie. L'usine fabriquera des bains et éviers émaillés. Elle emploiera de 300 à 500 ouvriers d'ici 2 ou 3 ans. La direction de la firme s'engage à n'embaucher que des travailleurs du sexe masculin.

Les travaux d'installation doivent commencer immédiatement.

M. J.-B. Routhier décédé

Québec, 11. (DNC) — M. J.-B. Rooouthier, comptable au garage de la voirie provinciale de Québec, est décédé à l'âge de 65 ans.



Que signifie un Nom?

COMMENT la Manufacturers Life a-t-elle obtenu son nom? Lorsque la Compagnie fut fondée en 1887, la majorité des Canadiens dépendaient de l'agriculture pour leurs moyens d'existence. Sir John A. Macdonald était premier ministre. Sa fameuse "Politique Nationale" faisait le sujet de discussions dans toutes les villes, dans tous les villages.

Sir John prétendait qu'aucun pays ne peut se développer avec une seule industrie. Il fallait industrialiser le pays pour équilibrer son économie — créer de nouveaux marchés — utiliser les tendances de milliers d'individus vers les entreprises manufacturières. Le développement du pays exigeait des "manufacturiers". Le choix de ce nom pour la Compagnie était à l'unisson des tendances de l'époque et, en même temps, un hommage à Sir John qui fut le premier président de la Compagnie.

Le mot "Manufacturiers" était synonyme de progrès et la Manufacturers Life a progressé avec la nation qui l'a vu naître. Ses opérations dépassent ses frontières. Elle est connue dans le monde entier comme une solide institution financière.

THE MANUFACTURERS LIFE INSURANCE COMPANY

Succursales

IMMEUBLE DRUMMOND
George H. Boright, gérant.
George W. Day, C.L.U., gérant-adjoint.

IMMEUBLE TRANSPORTATION
Ant. Provost, gérant.

1887 — ANNEE DU SOIXANTIEME ANNIVERSAIRE — 1947

FLOOR GLOSS HAWES chopine 59¢

TREND Wonder Washer pkt. 27¢

A&P ESTABLISHED 1859 FOOD STORES

OWNED AND OPERATED BY The Great ATLANTIC & PACIFIC Tea Co. Ltd.

Fruits et Légumes Frais

ORANGES Valencia de Californie. Gros. 344 — 3 douz. 49¢
PRUNES Beauty de Californie — douz. 23¢
CHOUX Têtes gros. moyenne — Importés, frais et vert — lb 9¢
RUBARBE CULTURE DE MONTREAL — 4 pqts 10¢
CÉLERI Géants, croquants, sucrés de Californie — cha. 33¢
PATATES NOUVELLES NO 1 DE CALIFORNIE, E.U. — 5 lbs 33¢
ÉPINARDS Nouvelle Récolte — Culture de Montréal — 2 lbs 15¢



CAFÉ GLACÉ

Le Breuvage d'été

BOBAR VIGOUREUX ET FORTIFIANT 39¢
80'Clock DOUX ET SAVOUREUX 35¢

ANN PAGE PAIN AU LAIT BLANC OU BRUN 2 pains 24 oz. 15¢

BEURRE Silverbrook Première qualité — 2 lbs 1.03
OEUFS Sunnyfield Catégorie "A" gros — Douz. 44¢
PRUNEAUX VIANDEUX — 70-80 — 2 lbs 29¢
JUS de CITRON — 2 btes 6 ozs 15¢
MACARONI Franco American — bte 15 ozs 15¢
ALL WHEAT KELLOGG — 2 pqts 23¢
CACAO PERFECTION — cln. 1 lb 24¢
FLOCONS de MAIS — Quaker — 3 pqts 25¢
ÉPINGLES à LINGES — Ronde — 3 douz. 17¢
FÊVES LIMA AYLMER — bte 20 ozs 19¢

SAVON DE TOILETTE PALMOLIVE pain reg. 8¢
SAVON DE TOILETTE PALMOLIVE gros 11¢
LORSQUE DISPONIBLE SERVEZ-VOUS DE SUPERSUDS pqt. 31¢
FARINE FIVE ROSES sac 7 lbs. 23¢
FROMAGE BLEU DE FANTAISIE lb. 69¢
SAVON GRANULE BARRIS — QUAND IL Y EN A pqt. 27¢
BEIGNES ANN PAGE doz 15¢
FROMAGE Tranche lb. 38¢
KAM VIANDE EN BOITE bte. 35¢
BOLOGNA YORK bte. 23¢

Viande A & P de Qualité Supérieure

POULES À BOUILLIR Catégorie A — Toutes pesanteurs — lb 35¢
POULETS À FRIRE Nourri au lait Catég. A — 3 à 3½ lbs — lb 45¢
BOEUF SALE (Pointes de poitrine) lb. 39¢
LONGES DE PORC Bien préparées lb. 42¢
CUISSOTS DE VEAU Bout du jarret lb. 27¢
JAMBONS Fumés dans la fesse Bout du jarret lb. 47¢
SAUMON AU MORCEAU — FRAIS PECHE de l'EST ou GASPE — lb 49¢

VENTE AUTOMATIQUE au SYNDICAT ST-HENRI commençant demain à 9 h. 30

Les prix ont été réduits au plus bas niveau depuis des années! Les manufacturiers ont collaboré avec nous en disposant de leur surplus de stock, à bien moins que le prix coûtant. Nous vous faisons bénéficier des économies inouïes ainsi réalisées. Ne les manquez pas!

$200,000 valant de marchandises à écouler aux plus bas prix vus depuis des années

MEUBLES: mobiliers chesterfield, chambre à coucher, cuisine, etc.

VETEMENTS: vêtements d'enfants, robes, manteaux, costumes, lingerie, imperméables, etc.

VETEMENTS POUR HOMMES: complets, paletots, imperméables, chemises, cravates, bas, chandails, sous-vêtements, etc.

VENEZ TÔT! PROFITER DES PLUS GRANDES AUBAINES EN VILLE!

Des milliers d'articles réduits au plus bas prix possible.

Ne prenez pas notre parole— Venez constater les faits

(Nos magasins sont fermés aujourd'hui pour préparer cette grande vente).

Syndicat St. Henri

OUVERT TARD LE VENDREDI SOIR SEULEMENT JUSQU'A 9 HEURES P.M.

WI. 3151 — 3619 RUE NOTRE DAME O. 4008 RUE ST. DENIS — 4032 RUE ONTARIO E.

MERCREDI

P.M.	CKAC 730 kil.	CHLP	CBF	CFCF	CBM	CJAD	CKVL
6 00	Montréal aui.	Radio-journal	Yvan l'Intr.	Sérénade	CBM ce soir	Nouvelles et	Chans. franç.
15	Chansons	Mél-Mélo	Nouv. sport.	Nouvelles	Nouv. et Sport	Rexallistes	Sports
30	Forum sports	Radio Annuaire	"	Musicale	Sérénade	"	Nouvelles
45	Ns. chez nous	"	Coeur Atout	Studio	Nouvelles	"	Bill Brosseau
7 00	Music Hall	Heure Famil.	Un homme...	Sports	Nos invités	"	Fiesta
15	"	"	Métropole	Sportcast	Le piano	"	"
30	Ch. de Lucille	Studio	Verve à variété	Uncle Troy	Chico Vallée	Singing Sam	Fav it or
45	Jour. mon curé	"	Et puis après?	Three of us	Revue act.	Some Stork Go	Play it
8 00	Concerts	Quilles	C. qu'on aime	London Playh.	Spring time	Nouvelles	Music Master
15	Radio-rec.	Radio-rec.	"	"	"	On the Mall	Musicale
30	LeBlanc dét.	Refrain du jour	Musique mus.	Missing Heirs	Les aff. de	Playhouse fav.	Across the seas
45	(8.55) C. du T.	Les Corinettes	"	"	Causerie	"	Fin des émis.
9 00	Diables rouges	Champ. Embel.	Radio-Carab.	"	"	Nouvelles et	
15	"	Miss Swezlen	"	Duffy's Tav.	London	Concert Hall	
30	Romance	Pelins-ciné	"	"	"	Report From	
45	"	La boîte à...	"	Curtain T.	A commun.	Light at Ev'tide	
10 00	The Whistler	Rêveries	Nouvelles	"	"	Easy Aces	
15	"	Radio-Journal	Causerie lib.	Bing Crosby	Nouvelles	Nouvelles	
30	Qui est-ce?	Orchestre	Art. de renom.	"	Rév. de l'art.	Moondreams	
45	Nouvelles	"	"	Latin Amer.	Artistes de...	Lauren. Rev.	
11 00	Sports	Mus. sur dem.	Adagio	"	"	"	
15	On danse	"	"	Nouvelles	M. Kenny	Easy Aces	
30	Inv. to Music	Fin de l'émis.	Orch. de danse	Hockey Rep.	& the West	Nouvelles et	
45	"	"	"	Gems for th.	B. Clarke	Sports	
MINUIT	Nouv. et orch.		Fin des émis.	Danse	Nouv. et fin	News-Sing Cliff	

JEUDI

A.M.							
6 00	Our. nouv.						Réveil provin.
15	Eveil						"
30	"						In memoriam
45	"						Club Alouette
7 00	Nouvelles		Opéra à 4 sous	Nouvelles	Heure du rév.	Nouv. et mus.	Réveil prov.
15	(7.05) Eveil		"	800 Spécial	"	Musical	"
30	"		"	Nouvelles	Nouvelles	Nouvelles	Nouv. Le Can.
45	Orateure		"	Variétés	(7.55) Mélodies	et musique	News
8 00	Nouvelles	O. au S.C.	Radio-journal	Morning News	Radio-journal	Nouvelles	Allo voisin
15	Troubadour	Nouvelles	Elév. mat.	Coffee Time	Prières	Musical	"
30	Aubade	Rendez-v. mus.	Mélodies	Musicale	Marc. en mus.	"	G. M. Ladies
45	"	"	(8.55) Nouv.	Top of the Mor.	"	"	(3.55) News
9 00	Actualités	Musique en	Moment mus.	"	(9.05) Mélodies	Nouvelles et	Jouez double
15	Sans tambour	Radio-journal	"	Breakfast Club	"	Time was	"
30	Pour elle	Voix de	Intermède	"	Mus. clas	"	J'aime la mus.
45	"	S.-Laurent	Sur nos ondes	"	E. Educ.	"	(9.55) Nouv.
10 00	Actualités	L'or Sezer Et	"	Nouvelles	"	Nouvelles et	J'aime la mus.
15	Orch. du jour	"	Pot pourri	Dr Malone	Romances	Ballroom	"
30	Paris chante	St-Jérôme	"	Dr Paul's Show	E. Hobbes	"	(10.55) News
45	Bric à brac	vous parle	"	Listening Post	Bar W. Curry	"	
11 00	Actualités	Sal musette	"	Concert Fadort	Board of Life	Nouv. et Rose R.	Chans. à vendre
15	(11.05) Panier	Comédie jour	"	Trilo-Test Quiz	Big Sister	Ryth et V. of M.	Par chans.
30	Chez moi	Fanfare	Joyeux Troub.	Women's Work	George's Wife	Som. Old	(11.55) Nouv.
45	"	Les chansons	"	"	Laura Liée	—Some News	
P.M.							
12 00	Prog. rural	L'Heure fém.	Jeunesse Dorée	Noon-Mid. Mel	Lucy Linton	Nou. et ballades	Par chans.
15	Parfums mus.	L'Art fleurs	Rue Principale	"	Nouv. BBC	News Quiz	"
30	Coin du disque	L'Heure fém.	Réveil rural	Rythm Ramb.	La ferme	News	Nouvelles
45	Nv. mondiales	"	"	"	"	Polka Holiday	
1 00	Entrevues	Radio-journal	Quelles nouv.	Nouvelles	"	Nouvelles	
15	Fleurs musica.	L'Heure fém.	Radio-Journal	Charm Shool	Radio-journal	Pops	Par chans.
30	Rêverie mus.	"	Vers le salut	Vocal Variétés	Happy-Gang	Concerts	"
45	Capsules mél.	"	¼ h détente	Orgue	"	"	(1.55) Nou. fr.
2 00	Nouvelles	"	Mus. légère	News	Stars to be	Nouvelles	Cash Box
15	Récital	"	Faire-part	Ethel et Albert	Jack Berch.	et musique	(2.25) So. Yours
30	Saint Antoine	Ext. d'Opéras	Lettre à la C.	Aunt Mary	Mus. Bud-Am.	Ryt. et Mel. O A	H'wives Hol'd
45	"	"	Mus. de dance	Symphony	Curt. Echoes	Rytn et V. of M.	(2.55) Nouv.
3 00	Nouvelles	Poèmes sym.	Chefs-d'oeuvre	"	"	Nouvelles et	Housewives hol.
15	(3.05) Avent.	"	"	"	Ma Perkins	Show Time	"
30	dans la	"	"	"	Life can be...	"	Fiesta
45	discothèque	"	"	Hollywood Tour	Pepper Young		(3.55) Nouv.
4 00	Actualités	Kiosque à m.	Music Hall	Bartlett Show	R. to Happ.	Nouvelles et	Allo Lachine
15	(4.05) Ev. soc.	"	"	"	Chansons	Club 800	"
30	De Phil en	Studio	Récital	Cliff Edwards	Commentaires	"	Cocktail
45	aiguille	"	Pour les —ela.	Dick Tracy	Variétés	"	Nouv. fr.
5 00	Mélodies	Swingaleros	Mon choix	Music Hall	"	Nou. et Ran. B.	Chans. franc.
15	Thé dansant	CHLP ce soir	"	Superman	"	Studio Party	"
30	L'oncle T.	Thé dansant	Thé dansant	Dance Orch.	Painted Arrows	Make Bel.	"
45	Mad. et Pierre	"	"	Your Gospel	Hits des Fr.	Ballroom	"
6 00	Montréal aui.	Radio-journal	Yvan l'intr.	Supper Seren.	Western Five	"	Chans. franc.
15	Chansons fav.	Mél-Mélo	Radio-journal	Nouvelles	CBM ce soir	"	Radio journal
30	Forum sports	Rad.-ann.	Revue act.	Causerie	Nouv. sports	"	Chansonnettes
45	Nouv. chez nous	"	Coeur atout	Musicale	"	"	Bill Brosseau
7 00	Music Hall	L'Heure fami.	Un homme...	Dance Orch.	Tony et ses...	Nouvelles et	Fiesta
15	Refrains	"	Métropole	Sportcast	Piano Jazz	"	"
30	La radio	Biog. Artistes	Taigane	Uncle Troy	Lis. to Wicken	Singing Sam	Behind the
45	Jour. mon curé	Intermède	Et puis après?	Corine Jordan	Opinion	So the Story G.	Pages
8 00	Treasury Band	Appel du Son	La petite revue	Murder at 12	Alan et Mc	News	Music masters
15	"	Rythme	"	"	"	Fred Hill Show	Musicale
30	Prog. préféré	Refrain du jour	Butte aux moi.	Town Meeting	John et Judy	Skycast	Across the Seas
45	(8.55) C. du T.	Succès aimé.	"	"	"	Adri et J.	Fin des émis.
9 00	Lawyer Tucker	Récital artis.	Ma chanson	"	M.-Hall Kraft	News	
15	"	"	"	"	"	(9.05) Discuss.	
30	On chante dans	Talents du Qué.	Studio G. T	Toronto prom	A communiquer	"	
45	mon quartier	"	"	"	"	Lat's Waltz	
10 00	Parfums mus.	Jean Narrache	Radio-journal	"	Revue Act	Light at Ev'tide	
15	"	Radio-Journal	Biographie	"	Eventide	Cubain Calls	
30	Parlement	Radio-Journal	Orgue	Fantasy	"	Moondreams	
45	Nouvelles	Danse	"	Danse	W. Curry	Molson's News	
11 00	Nouv. sport	Mus. sur dem.	Adagio	Sports	"	Laut. ren-vous	
15	Dansons	"	"	Dance Orch.	T. Vancouver	News et Sports	
30	Orchestre	Fin de l'émis.	Histoire de	Gems	H. de la Mus.	Eleven-ten Exp.	
45	"	"	la musique	Fin des émis.	"	"	
MINUIT	Nouv. et orch.		Fin des émis.			New-Sing-Off.	

Causerie de Me F. Choquette

L'autonomie provinciale, c'est la politique libérale, dit-il.

Joliette, 11. — Le député de Montmagny à l'Assemblée législative, Me Fernand Choquette, C.R., était lundi soir le conférencier au dîner de l'association libérale de Joliette, qui avait lieu ici, au Château Windsor, sous la présidence de Me Ulric Bourgeois.

Me Choquette a profité de l'occasion pour faire une revue succinte de l'oeuvre des grands chefs libéraux depuis la fondation du parti. Il s'est appliqué à démontrer que toujours les libéraux ont travaillé pour le plus grand bien du pays, tant dans le domaine provincial que dans le domaine fédéral.

Le conférencier a dit que les vrais défenseurs de l'autonomie provinciale se trouvaient du côté des libéraux et que M. Duplessis violait même cette autonomie qu'il prétendait défendre.

"Et la politique de M. Duplessis, chef d'un parti qui n'a d'union et de national que les mots, n'est pas une politique d'autonomie; ce n'est que du camouflage.

Location de droits

"Il ne veut pas céder les droits de la province de Québec mais il se déclare prêt à les louer.

"Autonomiste, M. Duplessis l'est en paroles, mais chacun de ses actes est en flagrante contradiction avec chacun de ses discours. Il ne reconnaît aucune autonomie sauf la sienne, qu'il ne faut pas confondre avec celle de la province. Pour lui le gouvernement central, formé par les pères de la Confédération, dont il se dit l'héritier, comme Hitler se croyait envoyé de Dieu, pour lui le gouvernement fédéral est un gouvernement ennemi depuis, précisément, qu'il a contribué au triomphe de l'autonomie et de la liberté contre l'esclavage".

Parmi les invités d'honneur de l'association libérale de Joliette, on remarquait, outre Me Choquette, l'hon. Jos. Francoeur, MM. Emile Dubreuil, Lionel Ross, Armand Sylvestre, Georges-Emile Lapalme et Honoré Mercier, tous députés à l'Assemblée législative de Québec, MM. Jean Lesage et Maurice Bourgette, députés au parlement fédéral, l'hon. Lucien Dugas et MM. Victor Massé et Jos Chevrette.

Me Choquette a été remercié par M. G.-E. Lapalme, député de Joliette - L'Assomption - Montcalm à l'Assemblée législative.

Voici les officiers de l'association libérale de Joliette, qui avaient organisé ce grand ralliement: président, Me Ulric Bourgeois; vice-président, M. Conrad Boisvert; secrétaire, Me Jean-Paul Malo; trésorier, M. Paul Boucher; organisateur, MM. Albert Archambault et Aldéric Laurendeau, M.P.

Gravement malade

Sherbrooke, 11. (D.N.C.) — M. le chanoine Wilfrid Larue, ancien aumônier à l'hôpital St-Vincent de Paul de cette ville, est gravement malade. Il a reçu les derniers sacrements, hier, des mains de Mgr O.-Z. Letendre, P.A., V.G. M. le chanoine Larue est membre honoraire du chapitre diocésain depuis un grand nombre d'années. Pendant longtemps, il fut aumônier de l'hôpital St-Vincent de Paul.

Nouvelles de La Tuque

La Tuque (DNC) — Les cadets du collège S.-Zéphirin, après avoir défilé par les rues de la ville, se rendirent au collège pour l'inspection annuelle qui fut faite par le capitaine Roy, accompagné du lieut. Beaudry et d'un autre militaire; on procéda ensuite à la distribution de décorations et de prix en argent et en certificats de compétence à plus de 50 élèves.

—A la salle des Chevaliers on a fêté M. Lucien Filion, président de la Chambre de commerce, à l'occasion de son prochain mariage. Plus de 200 de ses amis s'y étaient donné rendez-vous. Le maître de cérémonies était H. Ls-M. Pelletier. Le Dr Lucien Ringuet, présenta les voeux des Rotariens et un cadeau princier. Le vice-président de la Chambre de commerce, M. Jos. Arcand, fit de même pour la Chambre; M. Robert Lamothe pour le Jeune Commerce Inc., et M. Aldori Dupont, pour les Chevaliers de Colomb.

Un entrepreneur a été accusé de cambriolage

Un entrepreneur en construction, Rolland Melançon, 40 ans, 4333a rue Fabre, comparaissait devant le juge L.-Conrad Pelletier, hier, en vertu d'une plainte de cambriolage portée par la boulangerie Harris, 4434 boul. S.-Laurent.

D'après l'avocat de la défense, il ne s'agirait que d'un différend relevant des cours civiles. L'entrepreneur, dit-il, effectuait des travaux dans un établissement voisin, le restaurant Suffrin, lorsque ce dernier endroit fut ravagé par le feu. Après l'incendie, le propriétaire du restaurant aurait permis à Mélançon de recueillir tout le matériel de quelque valeur éparpillé aux alentours, et c'est ainsi que des marchandises évaluées à quelque $3,000 auraient été enlevées par mégarde sur le terrain de la boulangerie.

Mélançon a donc choisi un procès devant jury et il subira une enquête préliminaire le 17 du courant. Un cautionnement de $950 lui a été accordé par le tribunal.

Délégation de Sherbrooke

Sherbrooke, 11. (D.N.C.)—Sherbrooke aura sa délégation au congrès du parti progressiste conservateur, qui aura lieu à Montréal vendredi et samedi. Entre autres délégués, notons les noms de MM. Georges Sylvestre et Wesley Bradley, respectivement président et trésorier de l'organisation du parti à Sherbrooke; John-T. Hackett, député de Stanstead aux communes; John Bassett, Adolphe Besre, Lee Watson, J.-E. Baillargeon.



L'AMBITION ÉPERONNE LA JEUNESSE!

Voulez-vous réaliser vos ambitions?

La plupart des jeunes gens sont ambitieux. Leurs ambitions comprennent femme, foyer, enfants, promotions, revenus plus importants, vieillesse aisée et heureuse.

La réalisation de ces ambitions ne se fait pas du jour au lendemain, mais beaucoup de jeunes posent aujourd'hui les fondements d'une retraite heureuse en assurant leur vie selon leurs moyens actuels, quitte à demander d'autres assurances plus tard, au fur et à mesure de l'augmentation de leurs charges de famille et de leurs revenus.

Les représentants de la Confederation Life comprennent les problèmes du jeune homme et sont à même de l'aider à réaliser ses projets d'assurance sur la vie.

Avant de vous assurer Consultez-le

Voyez donc le représentant de la Confederation Life. Il connaît son affaire comme vous connaissez la vôtre.

Confederation Life
SIÈGE SOCIAL Association TORONTO

Succursales:

Montréal-Ste-Catherine, Edifice Confédération, J.-G. LeDROIT, gérant de division
Montréal-Mont-Royal, 354 est, rue Ste-Catherine, J.-T. BOURGEOIS, gérant de division
Edifice Transportation
Montréal-St-Jacques, F.-W. BENN, C.L.U., gérant de division
Québec-Ouest, J.-A. BEAUSEJOUR, C.L.U., gérant de division
Représentants d'assurances collectives
N. A. HOUSTON — L.-J. BRUNEAU



pour votre AUTO
POLI SIMILI-PLASTIQUE
PLASTONE
EMPLOI ULTRA-FACILE
TRÈS LONGUE DURÉE
IMPERMÉABLE
PPS
La COMPAGNIE PLASTONE DU CANADA Limitée
SOREL, CANADA
PLASTONE
SIMILI PLASTIQUE POLI POUR VOTRE AUTO
NETTOIE CIRE ET POLIT

Les Programmes Populaires de CKAC

MERCREDI

8.35—L'ONCLE COREY THOMSON.

Cet oncle Corey Thomson jouit d'une grande popularité auprès des jeunes auditeurs de CKAC; il a toujours, en effet, des choses très intéressantes à leur raconter et il répond à toutes les questions que les garçonnets et fillettes veulent bien lui poser.

6.40—L'HOMME DU JOUR.

Chaque jour, un personnage se met en vedette par une action d'un éclat particulier ou par une nomination à un poste important. C'est pour jeter un peu plus de lumière sur ce personnage que le poste de la "Presse" présente cette émission quotidienne dont le texte est rédigé par Paul Gélinas et lu au micro par Philippe Robert.

7.30—LES CHANSONS DE LUCILLE.

Lucille Dumont interprète ce soir trois autres chansons qui jouissent d'une grande popularité; ce sont: "L'aventure est au coin de la rue", "Venez, venez" et "Un petit coin dans mon coeur". Jean Forget l'accompagne au piano et à l'orgue et présente également un arrangement personnel d'un grand succès du jour. Les textes et la mise en ondes sont de Phil Lauzon.

8.00—CONCERTO.

Voici une demi-heure de musique classique qui ne manquera pas de plaire aux mélomanes. Au cours de ce programme, on entendra le Concerto pour piano et orchestre d'Aram Khatchaturian interprété par l'orchestre symphonique de Boston sous la direction de Serge Koussevitzky; William Kapell est le pianiste concertant.

8.30—LEBLANC, DETECTIVE.

Chaque semaine, les auditeurs peuvent entendre une nouvelle série d'aventures palpitantes dans lesquelles le célèbre détective Leblanc a toujours le dernier mot et parvient infailliblement à la capture du coupable. Que fera-t-il au cours de l'émission de cette semaine? Les textes sont de Roger Marien et la réalisation de Jeannette Brouillet. Philippe Robert interprète le rôle-titre.

9.00—LES DIABLES ROUGES.

Les auditeurs se rendent toujours en grand nombre au théâtre Amherst pour entendre ces as de la musique endiablée. Les vedettes de ce programme sont Emilia Heyman, chanteuse et accordéoniste, Georges Bouvier, comédien, Mme J.-R. Tremblay, l'orchestre de Philias Malouin et le maître de cérémonies Marie-Verdon.

10.00—THE WHISTLER. (C.B.S.)

George Allen présente ce soir un drame palpitant qui s'intitule "Juggernaut"; les auditeurs oublieront tous leurs soucis au cours de cette demi-heure d'aventures fantastiques; les transitions musicales sont interprétées par l'orchestre que dirige Wilbur Hatch.

10.30—QUI EST-CE ?

Voici une émission musicale qui possède un intérêt tout à fait particulier. En effet, au cours de ce quart d'heure, on fait entendre aux auditeurs différentes pièces musicales interprétées par le même chanteur et il s'agit de découvrir le nom de cet artiste. Le gagnant reçoit un album de disques.

JEUDI (matinée)

8.15—LE TROUBADOUR MATINAL.

Un quart d'heure de musique et de chansons en compagnie de Jacques Catudal. Ce brillant annonceur de CKAC a plusieurs atouts dans son sac et peut divertir ses auditeurs de multiples façons; les personnes qui célèbrent leur anniversaire de naissance reçoivent de sa part des voeux de toutes sortes.

10.45—BRIC-A-BRAC.

Louis Bélanger fait la lecture au micro des communiqués qui ont trait aux divers échanges que les auditeurs désirent effectuer. C'est un comptoir d'échanges à la disposition de tous les radiophiles; ils n'ont qu'à faire parvenir les spécifications des objets qu'ils veulent échanger.

11.30—CHEZ MOI, AVEC...

C'est avec Mme Blanche Gauthier que Jean Lalonde a le plaisir de causer au cours des émissions de cette semaine. Cette brillante comédienne de nos ondes jouit d'une grande popularité auprès des radiophiles et ces derniers aimeront à l'entendre dans cette conversation à bâtons rompus.

1.00—RADIO-ENTREVUES.

C'est demain le treize, et un vendredi par-dessus le marché. Il va sans dire que la superstition aura beau jeu et Mme Jeanne Frey, l'animatrice de ce programme hebdomadaire, profite de l'occasion pour brosser devant ses auditeurs un tableau des petites superstitions amusantes qui connaissent une vogue particulière chez nous.

11-6-47

Favoris des auditeurs de CKAC



Philippe ROBERT



Georges BOUVIER



BRUNO CYR

C'est PHILIPPE ROBERT qui interprète le rôle du célèbre détective Leblanc au cours du roman-policier "Leblanc détective" diffusé tous les mercredis soir à 8 h. 30. GEORGES BOUVIER fait partie de la distribution de l'amusante demi-heure radiophonique des "Diables rouges" présentée directement de la scène du théâtre Amherst le mercredi soir à 9 h. BRUNO CYR est le populaire annonceur de CKAC que l'on peut entendre, entre autres, aux émissions "Sans tambour ni trompette" à 9 h. 15 du matin, et "Madeleine et Pierre", à 5 h. 45 de l'après-midi.

NOUVELLES BRÈVES de JOHNS-MANVILLE

Vendredi, treize, un jour chanceux?

Attention aux chats noirs, ne marchez pas sous une échelle — en un mot, faites attention ! Sur toute chose, ne conduisez pas une auto dont les freins sont défectueux... Vendredi treize ou tout autre jour !

Si vous n'êtes pas certain que vos freins sont en parfait état, faites-les vérifier par un mécanicien expérimenté; et s'il faut des garnitures neuves, exigez les garnitures de freins Johns-Manville. Vous saurez alors que vous pouvez vous fier à vos freins... en toute occasion — et surtout en cas d'urgence.

Il y a près de chez vous un expert en ce genre de travail. Demandez au distributeur J-M, R. St-Germain, Montréal, le nom et l'adresse du détaillant en garnitures de freins J-M le plus voisin de chez vous. Et pas besoin d'attendre au vendredi treize : la prudence est une nécessité de tous les jours.

Un emprunt de $20,000 approuvé en principe

St-Hyacinthe, (D.N.C.) — Le conseil de St-Césaire de Rouville a approuvé le principe d'un emprunt de $20,000, remboursable en vingt ans et portant intérêt à 3 p. cent. Cet argent servira à la construction d'une tour de séchage pour les boyaux à incendie de la municipalité, au creusage d'égouts et autres travaux dans les rues nouvelles du village.

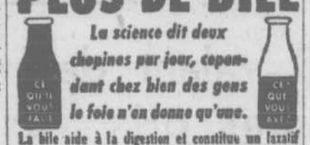
—M. Wilfrid Chabot est décédé à l'âge de 79 ans. Il laisse trois fils et deux filles, MM. Sylva, Georges et Wilfrid Chabot, de St-Damase; Mmes Armand Jodoin et A. Pilon.

—Le congrès régional des Chambres de commerce des jeunes, district Yamaska-St-François, se tiendra ici. On y attend des délégués de Granby, Drummondville, Acton-Vale, Nicolet, Pierreville, Cowansville, St-Hyacinthe, Valcourt et Waterloo.

—Le règlement du couvre-feu sera mis en vigueur incessamment à West-Shefford, a décidé le conseil de cette municipalité, à sa dernière séance. La municipalité a fait planter quelque 300 arbres d'ornementation, rue Principale et autour de la piscine, en voie de construction sur la rivière Yamaska, à proximité du village. Plusieurs cultivateurs ont aussi orné d'arbres les bords de la ferme.

—Mme Arthur Plouffe, née (Rose-Anna) Rénier, est décédée à l'âge de 81 ans. Elle laisse un fils et deux filles, M. Emile Plouffe, de St.-Pie; Mmes Wellie Têtreault (Alice) et H. Davignon (Annette), de St-Pie; un frère et trois soeurs.

Des Jours sans Appétit? IL VOUS FAUT PLUS DE BILE



La science dit deux chopines par jour, cependant chez bien des gens le foie n'en donne qu'une.

La bile aide à la digestion et constitue un laxatif naturel. Un manque de bile cause manque d'appétit, maux de tête, constipation et indigestion. Pour une santé rayonnante toniflez votre foie et obtenez la bile nécessaire grâce aux Fruit-à-tives, les comprimés pour le foie qui ont fait leurs preuves et qui sont les plus en demande au Canada. A base d'herbes et de fruits.

FRUIT-A-TIVES Pour Le FOIE

Avant de composer, ATTENDEZ de percevoir LE SIGNAL SONORE





4 RAISONS POUR CHOISIR Plymouth

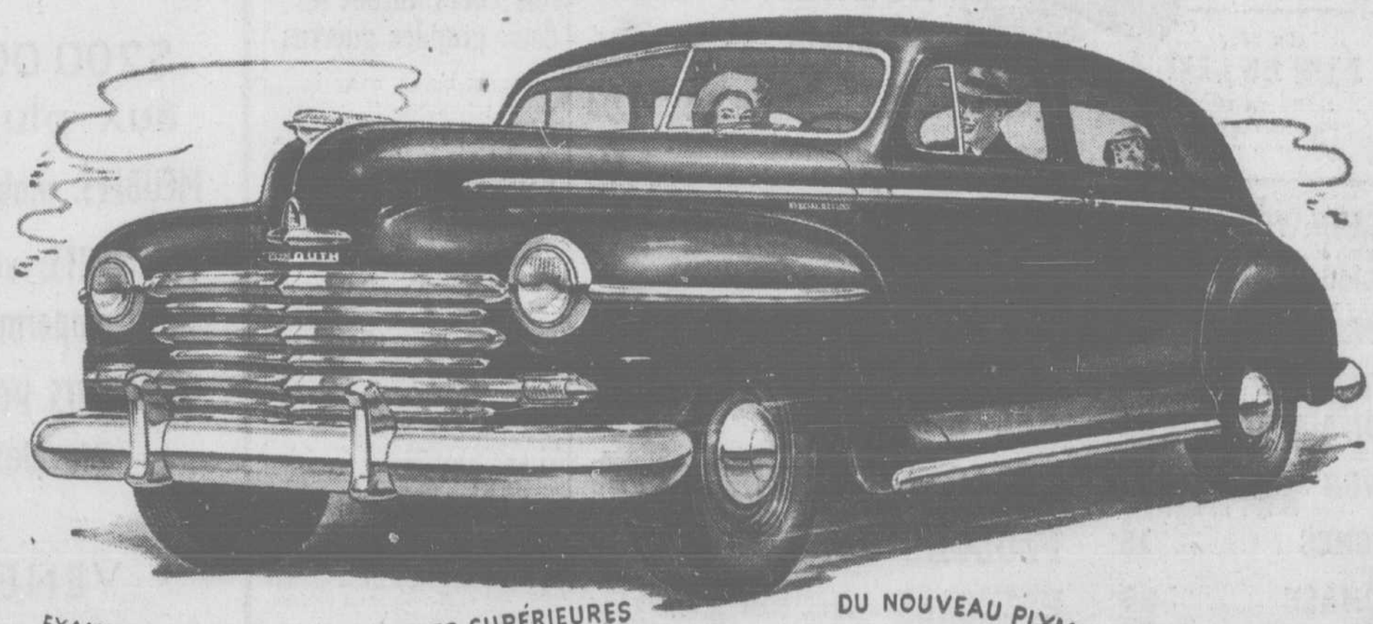
1 DESSINÉ ET CONSTRUIT PAR CHRYSLER
2 LE PLUS SEMBLABLE AUX AUTOS DE HAUTS-PRIX EN CARACTÉRISTIQUES DE QUALITÉ
3 PRIX PARMI LES PLUS BAS
4 ÉCONOMIQUE EN FONCTIONNEMENT

Plymouth possède une solide "généalogie". Ingénieurs et Artisans Chrysler qui ont crée en Canada les fameuses Voitures-Automobile Chrysler dessinent et construisent Plymouth aussi.

Plymouth est la plus semblable aux autos de hauts prix en caractéristiques de qualité. Des 21 importantes caractéristiques de qualité qui se rencontrent dans les voitures de hauts prix, Plymouth en a 20, l'auto "B" en a 9, et l'auto "C" en a 8.

Bien que le Plymouth soit une auto de grandes dimensions, spacieuse et confortable — bien en avant avec les caractéristiques qui distinguent les grosses voitures, *son prix de vente est parmi les plus bas.*

Fabrication sur précision; vilebrequin et roulements de l'arbre à cames surfinis; graissage sous pression; chemises d'eau toute-longueur; pouvoir flottant et autres Perfectionnements Chrysler qui font de Plymouth une voiture économique, fiable et de longue durée.



EXAMINEZ CES CARACTÉRISTIQUES SUPÉRIEURES DU NOUVEAU PLYMOUTH

Roues avec Jantes-Sécurité pour diminuer les hazards causés par une crevaison de pneus • Carrosserie Tout-Acier Sécurité • Direction aisée, sans chocs • Marchepieds-Sécurité Dissimulés • Nouveau Compte-Tours Signal-Sécurité • Pare-brise Vision-Sécurité • Nouvel Eliminateur de Balancement à l'avant • ET EN PLUS: Montage de Moteur avec Pouvoir Flottant Breveté • Nouveau Démarreur Plus Silencieux avec bouton sur le tablier • Commande Hotchkiss • Nouveau Pare-chocs donnant plus de protection à la Carrosserie • Nouveaux Pistons en Aluminium Poids-Légers • Plus à l'épreuve de la rouille • Roulement scientifiquement balancé.

PLYMOUTH CONSTRUIT DE BELLES VOITURES

VÉRIFIEZ ET COMPAREZ VOS PRIX LOCAUX DE LIVRAISON

CLERMONT MOTOR LIMITED—5363 ST-DENIS—TA. 6301

LANROL MOTORS LIMITED, 1646 ouest, Sainte-Catherine, Fl. 6383
GARAGE TOUCHETTE LIMITEE, 8055, rue Lajeunesse, TA. 4517
GIRARD AUTOMOBILE, INC., 372, Ave Victoria, Westmount, WA. 2761
PAGE & LALONDE, Rigaud, Qué.
TOUCHETTE AUTOMOBILE LTEE, 4270, rue Papineau, CH. 2195
TELLER MOTOR SALES, 3475, Avenue du Parc, MA. 9159
LEPAGE AUTO ENRG., 3940, rue Adam, AM. 2181
LAVAL AUTOMOBILE LIMITEE, Ste-Rose, Comté Laval, P.Q.
YORK AUTOMOBILE LIMITED, 4730, rue Wellington, YO. 2448
LANGLOIS MOTOR SALES, 5925, Boulevard Décarie, AT. 4726
HEPWORTH MOTORS LIMITED, 99, rue St-Louis, Lachine, Qué., WA. 2329
BEAULIEU & FRERE, Ste-Anne-de-Bellevue, Qué.
GARAGE PIERREFONDS, Ste-Geneviève de Pierrefonds, Qué.
E. CHARLEBOIS, Dorion, Qué., Comté Vaudreuil

Un homme projeté en bas d'un camion

Un homme de 52 ans, M. J.-Edmond Lemieux, demeurant au no 9444 rue Basile Routhier, à Montréal-Nord, a été projeté en bas d'un camion dans lequel il voyageait, en face du no 3748 rue S.-Hubert, vers 8 h., ce matin.

Le camion, conduit par M. Jean Dupuis, 5929 rue S.-Hubert, et propriété de M. P. Leduc, de S.-Antoine-des-Laurentides, se dirigeait du nord au sud. Soudain, le véhicule passa sur un morceau de fer, dans la rue, ce qui produisit un violent saut. C'est alors que M. Lemieux fut projeté dans la rue. Il fut conduit à l'hôpital S.-Luc; il souffre de plaies ouvertes au cuir chevelu.

JEUNES FILLES AU SEUIL DE LA PUBERTÉ.....

Ce bon médicament est *très efficace* pour le soulagement de la douleur, de la tension nerveuse et des sensations de faiblesse, d'épuisement et d'agitation de "certains jours" — quand elles sont causées par le dérangement des fonctions mensuelles. *Il mérite sa vaste renommée!*

LYDIA E. PINKHAM'S COMPOSÉ VÉGÉTAL

pour Vitalité et une Meilleure Santé



LA DEMANGEAISON DE L'

ECZÉMA

apaisée — soulagée

Etes-vous incommodé le jour et êtes-vous sans sommeil la nuit à cause de l'eczéma démangeant ? Dans ce cas il est grandement temps de faire l'essai de Poslam ! Voyez comme Poslam est rapide et efficace pour mettre fin à la détresse calmer et soulager l'irritation. Il contient six ingrédients actifs qui hâtent la cicatrisation. Depuis 40 ans il est reconnu "L'Onguent sans désappointement". Dans toutes les pharmacies. Essayez Poslam dès aujourd'hui.

POSLAM

ANNONCE

DIMINUEZ LE DOSAGE DE LAXATIFS DE CETTE MANIÈRE

Voyez Comme Vous Pouvez Etre Régulier Chaque Matin

Essayez de prendre les Pilules Carter de cette façon: Commencez avec trois, à la même heure tous les matins. Quand vous allez régulièrement chaque matin, diminuez, prenez deux pilules. Après quelques jours, essayez une pilule.

Puis essayez de prendre les Pilules Carter *tous les deux jours*. Vous pouvez peut-être même continuer à aller régulièrement sans laxatif.

Les Pilules Carter sont si petites qu'il est possible de diminuer la dose — de trois à une — selon les besoins de votre propre organisme. Sans colique. Sans désappointement.

Les Pilules Carter nettoient l'appareil digestif non pas à demi mais complètement. Elles sont doublement efficaces parce qu'elles se composent de deux herbes végétales spécialement préparées pour une action complète.

Des milliers de gens peuvent diminuer le dosage de laxatifs suivant cette méthode Carter. Exigez les véritables Pilules Carter dans toutes les pharmacies. Commencez la méthode Carter de dose graduée ce soir et demain sautez du lit frais et dispos.

TARIF D'ABONNEMENT CANADA

(HORS MONTREAL)

1 semaine	.20
1 mois	.75
3 mois	$1.75
6 mois	$3.00
12 mois	$6.00

ETATS-UNIS

(EDITION CANADIENNE)

1 mois	.85
3 mois	$2.25
6 mois	$4.25
12 mois	$7.50

Dans votre intérêt, toujours faire remise par lettre recommandée, par mandat de poste ou mandat d'express. Si vous faites remise par chèque, faites-le payable au pair à Montréal.

LA "PRESSE"

LE COURRIER DE COLETTE

Quand une raison incontrôlable nous interdit l'accès à une destinée normale, n'est-il pas sage de se garder des vains regrets et de se créer, avec les petites joies qui restent, une existence supportable?

D.—Je touche à la trentaine et je n'ai rien reçu de la vie en fait de bonheur. Ma santé ne me permet pas de gagner ma vie; tout au plus puis-je aider un peu ma mère aux travaux du ménage. Jamais je n'ai d'argent à dépenser, de sorte que je n'ai pas d'amies et les jeunes gens ne s'occupent pas de moi. Je m'ennuie terriblement. Jusqu'ici, j'ai eu la force de ne pas me décourager, mais je n'en puis plus. C'est trop désespérant de voir les autres trouver le bonheur et de rester soi-même dans le même cercle d'épreuves et de chagrins qu'on ne pourra jamais rompre! Je n'ai plus d'espoir de rencontrer le bonheur, car les années passent et c'est toujours la même solitude et le même abandon. On me dit jolie, j'ai reçu de l'instruction, mais qui viendra me chercher dans cette maison où jamais un étranger ne paraît? J'ai un désir: celui de partir à l'aventure. Il faut absolument qu'il se produise un changement dans ma vie. Tout me semble préférable à la monotonie de mes jours en proie à la maladie et au découragement. Je vous en prie, donnez-moi un conseil et dites-moi si vous connaissez un moyen de changer mon triste état? — UNE DESESPEREE.

R.—Il faut, à tout prix, vous ressaisir, ma chère amie, ne pas céder ainsi à vos tristes pensées. Au lieu de vous y abandonner comme vous le faites, que ne cherchez-vous, avec les éléments que vous possédez tout de même, à vous créer une existence plus supportable? La pire de toutes les épreuves, c'est encore d'être sans courage.

Faites donc le bilan de vos forces et de vos faiblesses, pour exalter les unes et atténuer les autres. Le premier point à examiner, c'est votre santé. Assurez-vous, si ce n'est déjà fait, des possibilités de guérison. S'il en existe, recourez-y sans tarder. Sinon, il faudra suivre une autre voie que celle des bien-portants, sans doute, mais dites-vous bien qu'une telle voie n'est pas semée que d'épines; des roses y peuvent fleurir si l'on acquiert la résignation et si l'on sait reconnaître les bienfaits qu'elle produit. Il existe des malades incurables qui débordent de joie intérieure, qui en ont à donner à tous ceux qui les approchent. La joie est en nous-même, voyez-vous; personne ne peut la donner à qui ne la possède déjà.

Vous parlez de partir à l'aventure. Que retireriez-vous de l'exécution d'un tel projet? C'est ce qu'il faut tout d'abord vous demander. Où iriez-vous, que feriez-vous? Seriez-vous plus heureuse ailleurs que dans la maison de vos parents? Autant de questions qu'il convient d'élucider, car, autrement, vos projets n'auraient pas plus de consistances que ceux qui naissent dans un cerveau de douze ans. Mais, peut-être, votre santé vous permettrait-elle de prendre un emploi facile ou des travaux que vous pourriez exécuter chez vous et qui vous procureraient quelques subsides. Vous pourriez sortir un peu, vous faire des amies, vous intéresser à des choses, comme les livres, la musique; ou à des oeuvres qui vous offriraient la certitude d'être utile.

D'un autre côté, si votre état de santé vous interdit décidément de songer au mariage, il vaut mieux que vous ne recherchiez pas la compagnie des jeunes gens. Il ne sert de rien de se révolter contre le sort; la sagesse est de tirer parti des difficultés mêmes en ne leur permettant pas de nous masquer les quelques avantages qui peuvent nous rester.

La sagesse, alors, c'est de renoncer une fois pour toutes aux choses inaccessibles et de s'interdire à jamais les regrets inutiles. De concentrer toutes ses facultés sur les joies permises; perfectionner ses dons, s'exercer à la patience, ne pas perdre un instant de vue les récompenses immatérielles promises à ceux qui souffrent. Il reste au plus dépourvu des humains, une certaine somme de petites joies que l'on ne voit pas toujours quand on est bien portant, mais qui peuvent, si on les cultive, donner encore une jolie moisson de bonheur. L'amour de la nature, des beaux livres, l'enchantement d'une symphonie apportée par les ondes jusqu'à son fauteuil d'invalide, la contemplation d'un paysage changeant à la fin du jour, une amitié sincère et désintéressée, la caresse d'une main d'enfant, que sais-je?

L'important, toujours, c'est de ne pas concentrer son attention uniquement sur soi-même. L'égoïsme est l'ennemi de la sérénité et c'est dans l'oubli de soi que résident les joies les plus pures.—COLETTE.

D.—Fiancé à Noël, je dois me marier en juin, mais je suis inquiet, car j'ai aimé et j'aime encore une personne plus âgée que moi, et qui a refusé d'être ma femme à cause de cela. Je ne puis l'oublier, puis-je être heureux quand même avec l'autre ? C'EST AURORE QUE J'AIME ENCORE.

R.—Je ne saurais vous conseiller le mariage dans ces conditions, car il est évident que vous ne serez pas heureux ni ne rendrez heureuse la personne qui attend de vous cette félicité, en ayant au coeur un autre amour, même si celui-ci n'est pas partagé. C'est cela qui devrait vous aider à vous libérer de cette obsession, mais vous pouvez attendre de rencontrer une personne que vous aimerez au point d'en oublier votre Aurore, cela peut arriver.

D. — Quel est l'âge exact d'une personne née le 3 janvier 1917 ? VIOLETTE.

R. — Trente ans révolus, mais elle n'est pas obligée de l'avouer quand on le lui demande, à moins d'être sous serment et elle peut fort bien répondre 29 si cela lui fait plaisir. Cela ne regarde qu'elle. C'est ce qu'on appelle un "mensonge joyeux".

D. — J'ai 12 ans et je suis en bonne santé. Après avoir longtemps fumé en cachette je me suis fait surprendre par ma mère qui m'interdit formellement de fumer. Je suis très nerveux quand je ne fume pas. J'ai fini par faire un pacte avec ma mère qui consent à me laisser une cigarette par jour pourvu que vous trouviez que je puis fumer de cette façon. Qu'en pensez-vous ? UN LECTEUR QUI A CONFIANCE.

R. — Je regrette, mon jeune ami, mais je ne marche pas dans votre petite combinaison et je suis certaine que votre maman vous a référé à moi sachant bien que je partagerais son avis. Vous êtes trop jeune pour fumer régulièrement même une cigarette par jour, car bien vite, il vous en faudra deux, et puis trois et alors... Ecoutez votre maman et appuyez-vous sur elle pour qu'elle vous empêche de faire des sottises. Vous êtes en bonne santé, restez-le. C'est une fortune que vous avez entre les mains, n'allez pas la compromettre. Montrez-vous plus homme que cela, sachez résister.

Thèse soutenue à Ottawa

Québec, 11. — L'abbé Bernard Guindon, vicaire dominical à S.-Félix de Valois, Cornwall, Ontario, a soutenu à l'université d'Ottawa une thèse sur "Le serment, son histoire, son caractère sacré", en vue de l'obtention du doctorat en droit canonique.

Né à Clarence Creek, Ont., le 3 avril 1918, il fit ses études classiques au séminaire d'Ottawa. Ordonné prêtre le 3 février 1943 à Alexandria, Ont., par S. Exc. Mgr R. Brodeur, il obtint sa licence en théologie au séminaire universitaire de l'université d'Ottawa. Après une année comme vicaire à la paroisse de La Nativité à Cornwall, il s'inscrivit à la faculté de droit canonique en septembre 1944, tout en remplissant les fonctions de vicaire dominical à la paroisse S.-Félix de Valois, de Cornwall, Ont.

Pilules Dodd's POUR LES REINS

pour

MAL DE DOS
MAL DE TÊTE
L'IMPURETÉ DU SANG
DOULEURS RHUMATISMALES
ET LES TROUBLES DES REINS



Décédé à 33 ans

Sherbrooke, 11. (D.N.C.) — M. René Vidal, fils de M. et Mme J.-Alcide Vidal, de Sherbrooke, est décédé presque subitement à Ohio, près d'Utica, à l'âge de 33 ans.

Il était à l'emploi de la "Moose River Lumber Corp", en qualité de comptable.

Il laisse ses parents, M. et Mme J.-Alcide Vidal; ses soeurs, Cécile, Lorraine, Thérèse (Mme Cimon), de Québec, et ses frères, Jean-Charles, de Québec, et Jean-Guy.

MENU DU JOUR

SOUPE AU VERMICELLE
PIMENTS VERTS FARCIS
STEAK BRAISE
JULIENNES
CARRES AUX FRUITS
CREME GLACEE
THE CAFE

PIMENTS VERTS FARCIS

3 gros piments verts; 2 c. à table de graisse; 2 c. à table de farine; 1 tasse de lait; ¼ c. à thé de sel; pincée de poivre; 1 tasse de fromage râpé; 3 tasses de pommes de terre cuites, en dés.

Lavez les piments, coupez-les en deux sur la longueur et enlevez les graines. Faites bouillir légèrement, sans couvercle, dans de l'eau salée jusqu'à ce qu'ils soient tendres, mais non mous. Faites fondre la graisse, ajoutez la farine et mélangez bien. Ajoutez le lait, brassant constamment jusqu'à ce que le mélange s'épaississe. Ajoutez le sel, le poivre et le fromage. Brassez jusqu'à ce que le fromage soit fondu. Ajoutez les pommes de terre et chauffez sur feu bas jusqu'à ce que le tout soit chaud. Servez dans les piments verts vidés. Six portions.

CARRES AUX FRUITS

2 oeufs, ¾ tasse de mil, ½ tasse de farine d'avoine (cuisson rapide), 2 c. à table de farine, 1 c. à thé de poudre à pâte; ¼ c. à thé de sel; ¼ tasse de noix hachées, 1 tasse de fruits confits (raisins, zeste, dattes, cerises).

Battre les oeufs, ajouter le miel et la farine d'avoine. Tamiser ensemble la poudre à pâte, la farine et le sel. Ajouter au premier mélange et bien mélanger. Ajouter les noix et les fruits. Etendre dans une lèchefrite peu profonde 8 x 11 et faire cuire dans un four modéré 325° F. pendant 20 minutes. Couper en carrés. Fait 36 carrés.

Les réseaux de la Suède

L'Etat se réservera à l'avenir les systèmes de 200,000 c.v. ou plus.

La réunion triennale de la conférence internationale des grands réseaux électriques (CIGRE) va au ralenti, à l'hôtel Mont-Royal, où elle s'est ouverte lundi.

La plupart des délégués des pays européens étaient attendus d'un moment à l'autre. Des retards d'avion en sont responsables.


M. Borgquist

Le délégué de la Suède, M. W. Borgquist, est toutefois descendu d'un avion au cours de la matinée hier, et a fait son entrée à l'hôtel Mont-Royal sur l'heure de midi.

M. Borgquist est l'administrateur des forces hydrauliques de l'Etat. Ces forces représentant 40 pour 100 de l'ensemble de l'énergie électrique en exploitation. Le reste est du ressort des municipalités, des industries ou des particuliers.

M. Borgquist a révélé qu'à l'avenir, les réseaux de 200,000 c.v. ou plus seront la propriété de l'Etat.

—Nous ne nationalisons pas, en Suède, dit M. Borgquist. C'est ce qui nous disingue de la France et de la Grand-Bretagne, à l'heure présente. L'Etat ne fait que se réserver de futurs réseaux.

France, Russie, Italie

Les autres délégués européens qu'on attendait à la réunion de la CIGRE sont principalement ceux de la France, de la Russie et de l'Italie. On se rappelle que la France aura une représentation particulièrement importante, composée du colonel Ernest Mercier, président de la conférence; de M. J.-Tribot Laspière, vice-président et gérant général de la CIGRE; de M. Pierre Ailleret, président du comité national français de la CIGRE, et de M. Léon Grosliер, assistant technique de M. Ailleret.

Le représentant de la Russie sera le professeur M. Chatelain, et celui de l'Italie, M. Renzo Norsa.

Incendié deux fois durant le même mois

A l'heure où la circulation est la plus intense, en ville, un incendie a bloqué la rue S.-Denis et a causé pour $1,500 de dommages, bien qu'il n'ait duré que 13 minutes.

C'était la seconde fois en un mois que les pompiers répondaient à un appel, au salon de coiffure S.-Denis, propriété de Mme A.-L. Landry, 1647 rue S.-Denis, à l'angle de la rue Emery. Selon le chef de district no 7, M. Arthur Payette, il semble que le feu ait été causé par des fils électriques à haute tension dont l'installation aurait été défectueuse.

Les pompiers de 5 casernes, les nos 2, 5, 6, 11 et 20, ont répondu à cette alarme, sonnée à 6 h. 18 p. m., mais une seule lance a été mise en action.

Jusqu'au rappel, sonné à 6 h. 31, les tramways du circuit S.-Denis ont fait le détour par les rues S.-Laurent et Ontario.

Les dommages à l'édifice s'élèvent à environ $1,000, tandis que le mobilier est endommagé pour $500.

Congrès des forestiers

Le congrès annuel de l'ordre canadien des forestiers aura lieu à Edmonton, Alberta, les 17, 18 et 19 juin, en l'hôtel MacDonald, sous la présidence de Me W.-M. Couper, C.R., haut chef ranger de l'ordre.


M. W.-M. Cooper

Environ 400 délégués se rendront à Edmonton pour assister à ce congrès, venant de toutes les provinces du Canada.

Une nombreuse délégation des différentes cours de la région de Montréal et de la province partira de la gare Windsor, vendredi, 8 h. p.m.

Nouvelle Crème Epatante TIENT Dentiers Solides TOUTE LA JOURNEE

Un usager dit: Poli-Grip procure nouveau confort

Les dentiers qui glissent et branlent sont un réel tourment. C'est pourquoi il est réconfortant d'entendre vanter Poli-Grip, la nouvelle crème. De nombreux usagers ont constaté qu'elle assure un confort merveilleux. Mr. O. H. B., par exemple, s'exclame: "Poli-Grip est mieux que tout ce que j'ai essayé".

Poli-Grip ist si épatant que les fabricants, qui ont aussi créé Polident, s'engagent à *vous remettre le double de votre argent*, si cette crème ne tient pas votre dentier plus solide et plus longtemps que tout autre produit que vous avez essayé.

Suivez donc l'exemple de O. H. B. Procurez-vous Poli-Grip et voyez si cette crème ne tient pas votre dentier solide toute la journée et ne scelle pas les bords de façon à empêcher les aliments de s'infiltrer par en-dessous. Poli-Grip vous permet de parler distinctement, de rire et chanter sans craindre que vos dents ne glissent. Achetez un tube Poli-Grip aujourd'hui. 40¢ et 75¢.

VENTE SPÉCIALE PERRON de ROSIERS VIVACES

Polyantha et Floribunda



Pour embellir vos **massifs** et **bordures** — pourquoi vous inquiéter du retard de la saison, lorsque vous pouvez planter les **rosiers vivaces** polyantha et floribunda de **PERRON** — qui fleuriront tout l'été.

Nous offrons des **rosiers** de deux ans No 1, moussés et étiquetés individuellement, encore en parfaite condition, qui croîtront et fleuriront à profusion.

Liste partielle des **variétés**, toutes à fleurs doubles excepté lorsque mentionnées :

Baby Chateau—rouge velouté.
Baby Tausendschon—rose chair.
Betty Prior—rose crevette, simple.
Conchita—saumon brillant.
Donald Prior—écarlate brillant, semi-double.
Erna Grootendorst—rouge cramoisi avec centre jaune.
Gloria Mundi—rouge écarlate brillant.
Gruss an Aachen—rose chair et jaune saumon.
Improved Lafayette—rouge clair.
Kirsten Poulsen—écarlate brillant, simple.
White Lafayette—blanc pur.
Kersbergen—rouge.
Lady Reading—rouge foncé.
Mrs. R. M. Finch—(sweetheart rose), rose brillant.
Mrs. W. H. Cutbush—rose pur.
Orléans Rose—rouge géranium.
Orange Baby—orange écarlate très brillant.
Pink Charm—rose clair.
Pink Gruss an Aachen—rose saumon foncé.
Sparkler—rouge foncé.
Verdun—rouge sang.
Yvonne Rabier—blanc pur.
Miss Edith Cavell—rouge cramoisi.
World's Fair—rouge cramoisi foncé.

Prix réguliers: chacun $0.90; douz. $10.00.
Prix réduits: chacun $0.75; 3 pour $2.00; 6 pour $3.75; 12 pour $6.50; 24 pour $12.00.

Ces prix très réduits sont pour marchandises prises à notre magasin. Pour livraison dans la ville ou expédition en dehors, ajouter .05 cts par rosier.

W. H. PERRON & Cie Ltée

Grainetiers et Pépiniéristes

935 Blvd St-Laurent, Montréal

Téléphone: LAncaster 4191

MESSIER

Suggestions à l'occasion de la

FÊTE DES PÈRES



MERCERIE POUR HOMMES

Rez-de-chaussée



CHEMISES BLANCHES

Une superbe qualité de broadcloth anglais . . . dans le blanc . . . et une confection irréprochable, bref un cadeau qui sera plus qu'apprécié. Grandeurs 13½ à 16½. **$3.25**

EMBALLAGE DE FANTAISIE SUR DEMANDE

CHEMISES collets séparés

Une suggestion très à point pour la fête des PERES . . . Offrez-lui une de ces magnifiques chemises avec deux collets séparés . . . dans un fin rayé beige ou gris et le bleu. Grandeurs 14½ à 16 ..... **$2.75**

EMBALLAGE DE FANTAISIE SUR DEMANDE

CRAVATES,

Lot extraordinaire de cravates pour tous les goûts . . . dans des qualités supérieures et aux motifs des plus originaux. Prix variant de ..... **$1.00 à $2.50**

Emballage de fantaisie sur demande

PYJAMAS

Un broadcloth de très belle qualité, dans le gris seulement et garni d'un cordon rouge marron autour des revers et de la poche . . . ce qui fait très décoratif . . . Tailles 38, 40 et 44 . . . à ce prix spécial **$4.00**

Emballage de fantaisie sur demande

RASOIR ÉLECTRIQUE "REMINGTON"

Papa le veut depuis tellement longtemps . . . Un rasoir électrique pour un rasage plus rapide et plus satisfaisant . . . le Remington 2 têtes . . . à ce nouveau bas prix **$17.95**



COMMANDES POSTALES REMPLIES AVEC SOIN

MESSIER limitée

"LE GRAND MAGASIN A RAYONS DE LA RUE MONT-ROYAL"

J.-E. CADIEUX, *Président* — ★FA. 3781 — J.-C. AUBRY, *Secrétaire-trésorier*

Feuilleton de La "Presse"

SOUS LES AILES DE L'AIGLE BLANC

par Alain DUVAL

(Reproduction autorisée par la Société des Gens de Lettres de France)

11 juin 1947.

8 (Suite)

Enfin, elles l'eut au bout du fil et, en quelques mots, le supplia de faire diligence.

—Il y va de la vie d'un homme, docteur !

—Entendu, madame, le temps de trouver un taxi et je suis chez vous, répondit le praticien.

Ayant payé les deux communications, la jeune fille et la concierge regagnèrent hâtivement l'appartement de l'aviateur.

Or, comme Lise venait de franchir le seuil de la chambre, elle eut une exclamation de surprise et d'effroi : Franz Hartmann n'était plus là !

CHAPITRE II

Vivant ou mort ?

Lorsque, quelques instants plus tard, le médecin rejoignit les deux femmes, il les trouva encore sous le coup de l'extraordinaire découverte.

—Voyons, mademoiselle, demanda-t-il à Lise quand la jeune fille l'eut mis au courant de l'étrange disparition, êtes-vous bien sûre qu'il ne s'agissait pas d'une syncope passagère et que, revenu à lui, ce jeune homme ne soit pas sorti, tout simplment ?

—Il me paraît bien difficile d'admettre cette hypothèse, docteur, M. Hartmann avait toutes les apparences d'un mort: chairs glacées, rigidité cadavérique, absence presque totale de pouls...

—Presque, mais point complète, sans quoi vous ne m'auriez pas appelé ?

—Oh ! docteur, j'en suis à me demander si ce n'était pas ma propre artère que j'ai senti battre, quand je lui ai saisi le poignet.

—Un cadavre, monsieur le docteur, un vrai cadavre ! renchérit Mme Benoit.

—Combien de temps vous êtes-vous absentées toutes deux ? fit le médecin.

—Dix minutes environ, répondit Lise.

—C'est, en effet, un temps bien court pour que le malade, même s'il ne s'agissait que d'une syncope prolongée, ait pu se remettre au point de se risquer à quitter la maison. Vous êtes sûres qu'il n'est pas dans le jardin ?

—Voyez vous-même, docteur.

Le docteur ouvrit toute grande la porte-fenêtre.

—Ah! par exemple! dit-il, et il se baissa pour ramasser sur le seuil un fragment de tube qu'il porta à ses narines puis à ses lèvres.

Oh! très curieux. Voici l'extrémité d'une ampoule. On dirait . . . Oui, parbleu, saveur sucrée, aucune odeur . . . protoxyde d'azote!

"Dites-moi, mademoiselle, M. Hartmann avait-il l'habitude de faire la sieste l'après-midi?

—Quelquefois, docteur. Comme il gagnait le Bourget de très grand matin, il lui arrivait de venir, après déjeuner, se reposer une heure ou deux sur son lit.

—Pensez-vous que ce pût être le cas aujourd'hui?

—Certainement, car nous avions volé toute la matinée.

—Dès lors, rien de surprenant qu'il fût couché et dormît même quand . . .

—Que croyez-vous, docteur? demanda auxieusement la jeune fille au médecin qui tardait à achever sa phrase.

—Je ne sais encore que croire, mademoiselle. Car si votre fiancé avait été endormi au protoxyde d'azote, vous auriez eu peine à pénétrer dans cette pièce.

"A moins pourtant que les malfaiteurs — si malfaiteurs il y a — n'aient ouvert une fois déjà la porte avant votre première irruption dans la chambre, ce qui n'est pas impossible.

Mais, docteur, le protoxyde d'azote peut-il donner ce teint cadavérique que j'ai vu à mon fiancé?

—Il le peut, mademoiselle. J'ai vu maintes fois, pendant la guerre, des malades ainsi endormis. Ils avaient absolument l'aspect de cadavres. Ce gaz est, d'autre part, inodore et plus lourd que l'air. Il y a bien des chances. Mais si vous voulez m'en croire, le mieux serait d'avertir de suite la police. Il peu y avoir des empreintes à prendre. Veuillez donc ne toucher à rien. Ne pénétrez même pas dans le jardin.

Et, s'étant fait indiquer le bureau, le tabac d'où l'on pouvait téléphoner, le docteur s'y rendit rapidement.

Vingt minutes plus tard une auto de la préfecture stoppait à la porte et deux inspecteurs se présentaient au médecin revenu près de Lise.

Dès qu'ils eurent une connaissance précise des faits les policiers commencèrent leur enquête. S'étant aventurés dans le jardinet, dont le sol était encore légèrement humide d'une averse tombée dans la nuit, ils relevèrent les empreintes de quatre pieds humains.

Deux hommes avaient dû, peu de temps auparavant, gagner la porte-fenêtre.

Ils en étaient partis lourdement chargés, car les pas allant de l'immeuble à la sortie étaient plus profondément gravés dans la glaise que les pas montant de la porte du jardin à l'immeuble.

Rue Saint-Vincent, le jardinet s'ouvrait par malheur devant un pavillon inhabité.

Des voisins de droite et de gauche successivement interrogés, un seul déclara avoir entendu stopper vers 3 heures une automobile dans cette portion de la rue. Mais il ne l'avait pas vue ni entendue repartir.

Restait le fragment de tube découvert par le docteur et peut-être les empreintes digitales qu'une équipe spéciale allait relever dans quelques instants.

En l'attendant, l'un des inspecteurs, du nom de Georges Bauer, interrogea la concierge et Lise.

—Est-ce vous, madame, qui faisiez d'ordinaire la chambre de M. Hartmann ?

—Oui, monsieur, répondit Mme Benoit.

—Avez-vous l'impression que rien y ait été dérangé ou bousculé ?

—Non, monsieur. Quand je suis entrée avec mademoiselle tout était en ordre dans la pièce.

—Bon. Voulez-vous, mademoiselle, nous autoriser à fouiller cette commode, pour voir si le vol a pu être le mobile du crime ?

"Et d'abord, savez-vous si votre fiancé gardait des sommes appréciables chez lui ?

—Je l'ignore, monsieur, mais cela me surprendrait, car je sais qu'il avait un compte à la Société Générale et payait d'ordinaire par chèque ses notes un peu importantes.

—Parfait.

L'inspecteur ouvrit le premier tiroir et découvrit, presque aussitôt, dans une grande enveloppe ouverte un billet de 500 francs et une somme équivalent en coupure de 100 francs.

—Voilà qui semble prouver que nous n'avons pas affaire à des cambrioleurs, dit le policier.

"Savez-vous, mademoiselle, si M. Hartmann avait des ennemis personnels ?

—Je ne lui en ai jamais entendu parler.

—Des concurrents jaloux peut-être, puisqu'il avait mis au point, m'avez-vous dit, un appareil de son invention ?

—Non plus. Du moins je n'ai aucune raison de le croire.

—Bon. Veux-tu, Alfred, dit Georges Bauer à son camarade, téléphoner de suite à la Société Générale pour demander si personne n'est venu cet après-midi toucher de chèque au nom de M. Franz Hartmann?

—Entendu, répondit le policier. Mais je ne sais si j'obtiendrai une réponse, il est plus de six heures.

—Fais venir à l'appareil l'un des employés de garde. Il en reste toujours. S'il ne sait rien, dis-lui qu'il prévienne ses chefs que tu iras les voir demain matin.

Son collègue parti, l'inspecteur continua ses recherches dans la commode.

Bientôt, il tendait à Lise un paquet de lettres parmi lesquelles la jeune fille découvrit avec émotion jusqu'aux moindres billets envoyés par elle à son fiancé.

Mais il y avait un autre paquet où ne figuraient que des lettres encore pourvues de leurs enveloppes. Presque toutes portaient une suscription visiblement libellée de la même main et le cachet de la poste de Vienne.

Celles-là étaient uniformément écrites en allemand. Georges Bauer, en sa qualité d'Alsacien, n'eut aucune peine à les lire.

—Oh! fit-il, après avoir parcouru les trois premières. Voilà qui est curieux.

—De quo. s'agit-il? demanda vivement Lise.

—Ces lettres, dit l'inspecteur, émanent du général autrichien Ulrich Baum. Il semble reprocher à votre fiancé de n'avoir pas voulu se prêter à je ne sais quel coup d'Etat...

—Un coup d'Etat?... Franz?... s'écria la jeune fille. Vous devez vous méprendre, monsieur l'inspecteur. Mon fiancé, que je sache, ne s'est jamais occupé de politique.

—Peut-être ne vous en a-t-il point parlé, mademoiselle, répondit le policier, mais il a été, à coup sûr, tout au moins sollicité de s'affilier à un groupe de monarchistes autrichiens.

"Voulez-vous me permettre de parcourir le reste du paquet? Je pourrai peut-être vous dire, ensuite, avec précision, de quoi il s'agit. Qui sait si nous ne trouverons pas là le fil conducteur?...

Et s'étant assis près de la fenêtre, Georges Bauer classa les missives par ordre chronologique — il y en avait une demi-douzaine seulement — et les lut avec application, marquant d'un trait de crayon les phrases les plus caractéristiques.

Quand il eut terminé, il se tourna vers Lise, qui continuait de faire appel à toute sa volonté pour refouler ses larmes.

—Mademoiselle, dit-il, savez-vous qui était exactement votre fiancé?

—Mais monsieur, répondit Lise interdite, je vous l'ai déjà dit. Franz Hartmann était ingénieur de l'aéronautique d'origine autrichienne.

—Sans doute. Mais ne vous a-t-il jamais donné des précisions touchant ses ancêtres?

—Son père, m'a-t-il dit, était explorateur chargé de missions par le gouvernement de son pays.

—Son père, peut-être, mais son grand-père?

—Il ne m'en a jamais parlé.

— Eh bien, mademoiselle, d'après les lettres que voici, M. Franz Hartmann aurait eu pour grand-père l'archiduc... Attendez... L'archiduc Salvator, fit Georges Bauer en se référant à l'une des lettres.

— Ce n'est pas possible ! s'exclama la jeune fille. Il me l'aurait certainement dit.

Et, tout de suite, elle évoqua l'histoire étrange qu'elle avait contée le matin même à son directeur, touchant le célèbre archiduc si curieusement disparu au large des côtes de l'Argentine et qu'on avait cru voir, plus tard, dans toutes les parties du monde.

Etait-il vraiment possible, se demandait Lise, qu'elle ait eu comme fiancé le descendant de ce personnage mystérieux ?

Cependant Georges Bauer poursuivait la lecture de la correspondance découverte.

— Ecoutez, mademoiselle, dit-il, ce que lui écrivait le 12 janvier dernier, le général autrichien Ulrich Baum : "En refusant de prendre part au putsch que nous méditons, vous reniez vos origines, vous semblez ne plus vous souvenir que vous êtes le petit-fils de l'archiduc Salvator !"

Et plus loin: "Quand l'archiduc, votre grand-père, a décidé d'abdiquer ses titres et dignités pour vivre en liberté sous le nom de Jean Orth, il avait pour excuse la sévérité peut-être excessive dont l'Empereur François-Joseph avait fait preuve à son égard. Vous n'avez, vous, aucun prétexte pour abandonner, à l'heure du péril, votre patrie en danger."

— Est-ce possible !... s'écria Lise abasourdie par de telles révélations.

— Notez mademoiselle, reprit l'inspecteur, que M. Franz Hartmann a dû mûrement réfléchir avant d'agir comme il l'a fait.

"Autant que j'en puis juger par ces lettres, le général confond à tort la cause de la dynastie et celle de l'Autriche elle-même. Le peu que je sais de l'histoire de ce malheureux pays en ces dernières années, me fait croire que votre fiancé a eu absolument raison de ne point se mêler à un mouvement condamné d'avance au plus lamentable fiasco.

— Sans doute, dit la jeune fille, mais voyez-vous un lien entre ces lettres et l'enlèvement de mon fiancé ? Faut-il croire à quelque vengeance politique du parti monarchiste autrichien ?

(à suivre)

LE MONTRÉAL AUGMENTE SON AVANCE EN PREMIÈRE POSITION

Eddie Stevens permet au Montréal de gagner

Il frappe trois hits dont un coup de circuit pour faire compter cinq points et donner une victoire de 9-3 aux Royaux.

Jersey-City, 11. (Spécial à la "Presse") — Il n'y a aucun doute que les performances des lanceurs du Montréal jouent un grand rôle dans les succès du club de Clay Hopper depuis quelque temps, mais plusieurs experts vous diront, d'autre part, que le premier-but Eddie Stevens est l'inspiration du club montréalais.

Le Montréal a commencé sa poussée victorieuse qui l'a conduit en 1ère place dans la ville de Toronto où le Canadien a perdu la Coupe Stanley. Les Royaux ont commencé leur série de victoires le jour où Stevens s'est rapporté à Clay Hopper dans la Ville-Reine.

Stevens n'est pas un Lou Gehrig, mais son coup de bâton est toujours dangereux. Hier soir, il a cogné un circuit avec trois hommes sur les buts en plus de deux simples pour donner une victoire de 9 à 3 aux Royaux sur les petits Giants de Jersey-City.

Par leur victoire, les Royaux ont augmenté leur avance en tête de la Ligue Internationale à une partie complète sur le club de Bruno Betzel.

Avec son coup de bâton, Stevens a fait compter cinq points hier soir pour permettre au jeune gaucher John Van Cuyk de remporter sa troisième victoire de la saison.

Lorsque Stevens s'est rapporté au Montréal à Toronto, il n'avait pas joué une seule partie à Brooklyn. Mais à sa première joute, il a cogné un formidable coup de trois buts et a toujours été un mal de tête pour tous les lanceurs adversaires. Avec Naylor, Stevens et Sessi à faire face successivement, un lanceur droitier ou gaucher a besoin de beaucoup de confiance en lui-même, en plus de beaucoup d'étoffe pour traverser une manche.

Stevens n'a pas été le seul à frapper trois hits hier. Earl Naylor, le joueur qui a la meilleure moyenne sur l'équipe montréalaise, a aussi cogné deux simples et un double. Tout compté, les joueurs de Clay Hopper ont obtenu dix coups sûrs contre les lanceurs Jake Wade et Shelton Jones.

Wade, l'ancien lanceur du Montréal, a été débité de la défaite.

Van Cuyk, qui a été malchanceux avec ses coéquipiers depuis le début de la saison, car chaque fois qu'il lançait les Royaux ne comptaient pas de points, a eu une tâche relativement facile hier. Le Montréal a scoré sept points dès la troisième manche.

Van Cuyk a alloué sept coups sûrs dont le 13e coup de circuit du solide cogneur gaucher Jack Graham. Le gaucher a remporté un total de 18 victoires contre huit défaites avec le Forth Worth l'an dernier.

Cet artilleur n'est pas un lanceur de printemps. L'an dernier, il a perdu ses six premières parties avant d'enregistrer sa première victoire. Cette année, il a triomphé une fois, puis a été envoyé aux douches à quatre reprises. Van Cuyk sera difficile à vaincre dans le temps des chaleurs, si chaleur il y a cette année.

Le Montréal et le Jersey-City joueront une autre partie ce soir. Erv Palica est un choix logique pour faire face au club de Bruno Betzel.

MONTRÉAL	Ab	P	C	R	A	E
Danneker 2b	6	1	2	0	2	0
Woyt cc	4	2	1	4	0	0
Naylor cg	5	2	3	5	0	0
Stevens 1b	4	1	3	10	0	0
Sessi cd	4	1	0	2	0	0
Campanella r	4	0	0	3	0	0
Sandlock 3b	3	0	0	1	5	1
Campanis ao	0	1	1	2	2	0
Van Cuyk l	3	0	0	0	0	0
Totaux	37	9	10	27	9	1
JERSEY CITY	Ab	P	C	R	A	E
Barnacle cg	3	0	2	3	0	0
Layton cg	4	0	0	0	0	0
Myatt 3b-ao	3	0	0	0	2	1
Graham cd	4	1	1	1	0	0
Jaeger 1b	4	0	0	7	0	0
Mackiewick cc	4	0	1	1	0	1
Grasso r	4	0	0	6	3	0
Lillard ac	4	0	0	4	3	0
Sinram 3b	3	0	1	0	1	0
Whitehead 2b	3	1	2	4	1	0
Wade l	0	1	0	0	1	0
Jones l	2	0	1	0	1	0
Totaux	34	3	7	27	11	2

Montréal . . . 007 101 000—9
Jersey City . . . 020 000 001—3

Points produits par Barnacle, Myatt, Stevens 5, Danneker, Naylor, Graham. Deux-buts: Barnacle, Woyt, Naylor. Circuits: Stevens, Graham. Double-jeu: Myatt à Whitehead à Jaeger. Laissés sur les buts: Montréal 10; Jersey-City 7. Buts sur balles de Wade 3; Van Cuyk 5; Jones 6. Retirés au bâton par Wade 2, Van Cuyk 2; Jones 4. Coups sûrs, sur balles de Wade, 3 en 3 1-3 manches; Jones, 7 en 6 2-3 manches. Frappé par le lanceur par Van Cuyk (Barnacle). Mauvais lancer: Van Cuyk. Balle passée: Grasso. Lanceur perdant: Wade. Arbitres: Bolodare, Wojciechowski et Dejean. Temps 2.16. Assistance: 3.778.

Deux gains du Syracuse

Les Chiefs l'emportent sur les Bisons de Buffalo, 11-1 et 5-3.

New-York, 11. (P.A.) — Le Syracuse, un club de vétérans joueurs des ligues majeures et de la Ligue Internationale, se révèle aujourd'hui très menaçant pour les meneurs du circuit du président Frank Shaughnessy.

Les Chiefs se sont rapprochés à 2½ parties de la première place détenue par le Montréal et à une partie et demie du Jersey-City, hier en remportant les honneurs d'un programme double contre les Bisons de Buffalo par 11 à 1 et 5 à 3.

Howie Fox, ancien lanceur du Cincinnati, a alloué seulement quatre hits aux Bisons, tandis que ses coéquipiers obtenaient 11 hits contre Bill Pierce et Saul Rogovin. Al Rubeling a frappé un circuit avec trois hommes sur les buts.

Dans la deuxième partie, Johnny Bebber a eu besoin de l'aide de Mike Schultz à la 9e manche.

En perdant deux fois, les Bisons sont tombés de la 4e place en 6e.

Les Bears de Newark sont remontés à moins d'une partie de la 3e place détenue par le Syracuse, en triomphant des Red Wings de Rochester par 8 à 2.

Al Clark a frappé son 13e circuit de la saison à la première manche alors qu'il y avait deux hommes sur les buts.

Le Baltimore a vaincu le Toronto au compte de 5 à 3.

Seattle — Phil Palmer, 145, Vancouver, C.-B., a triomphé de Chester Slider, 149½, Oakland, Calif. (10).

Autre innovation dans le golf



Mme Edward Spalding, une enthousiaste joueuse de golf de Lake Forest, Ill., a trouvé un moyen de surmonter la pénurie des caddies. Elle attelle son chien Brada à une voiture spécialement construite pour transporter ses bâtons de golf.

Freddie Archer accepte de venir rencontrer Gus Mell

Freddie Archer, qui est venu livrer deux brillants combats contre Johnny Gréco à Montréal, sera le prochain adversaire de Gus Mell. Les deux hommes se rencontreront le 23 du courant au Forum, a annoncé hier soir le promoteur Al Foreman.

Foreman a obtenu officiellement la date du 23 juin de la commission athlétique et il a déclaré qu'il se propose d'organiser une séance comprenant trois combats de dix rondes. Harry Hurst figurera dans un et Hubert Gagnier dans l'autre.

Mell a agréablement surpris même ses partisans lors de sa victoire sur Bobby Ruffin. Lui-même très satisfait du résultat du match, il est retourné à Boston pour reprendre son entrainement. C'est dans cette ville qu'il fera son entrainement pour son match contre Archer.

Le promoteur Foreman se propose également d'organiser une autre rencontre plus tard entre Danny Webb et Lou Alter.

Elmer Durrett avec Nashville

L'ancien joueur du Montréal a connu un pénible début dans les majeures.

New-York, 11, (B.U.P.) — Une nouvelle brève annonçait aujourd'hui qu'Elmer Durrett avait été vendu par le Forth North au Nashville. Cette nouvelle est un autre écho des petites tragédies résultant de la guerre.

Il faut nous rapporter jusqu'avant le début de la guerre, quelque temps avant Pearl Harbor, pour voir la sagacité de Red Durrett. C'était un robuste garçon du Texas aux larges épaules et possédant assez d'habileté au bâton. Il s'alignait avec le Johnstown de la Ligue de l'Etat du Pensylvanie, un club ferme des Dodgers; et les gérants espéraient qu'il serait bientôt une attraction à Ebbets Field.

Cet espoir ne se réalisa jamais. Avant que ne commençât une autre saison, il avait échangé son bâton pour une baïonnette. L'entrainement ne fut pas long pour Durrett et ce dernier devint bientôt membre de la marine. Puis il fut envoyé sur une île inconnue appelée Guadalcanal. Pendant un an il se battit contre les Japonais, contre les moustiques et la fièvre de la jungle pendant l'histoire enregistrait son nom dans son grand livre.

Durrett s'en tira facilement par son bon moral. Il revint chez lui, invalide, fortement secoué par des éclats d'obus, par la malaria, par la dyssenterie et une infection au pied. En dépit du fait qu'il avait demandé instamment à un médecin de la marine de le sortir de sa misère, Red, après une hospitalisation de cinq mois, s'exclama d'une façon laconique: "J'ai été chanceux"!

Mais quand il se rapporta aux Dodgers, au printemps de 1943, quelqu'un s'inquiétait déjà à son sujet. Ses mouvements étaient mécaniques et son costume était beaucoup trop grand pour cette stature hier si robuste. Quand les cadets s'entrainaient, il était saisi d'une crainte infaillible au premier coup de feu, et se jetait par terre.

"Nous devons garder ce jeune homme dans le baseball", de déclarer le président Rickey, "nous devons détourner sa pensée de la guerre".

C'est ainsi que Durret s'aligna avec le Montréal, cette saison-là, et qu'il commença lentement à revenir en condition.

Johnny Greco a été interrogé à New-York

New-York, 11. (B.U.P.)—Johnny Greco, boxeur poids mi-moyen de Montréal, et Frankie Carbo, gérant de boxeurs, ont été interrogés à l'office du procureur du district hier en rapport avec l'enquête actuellement en cours concernant les relations entre les "gérants mystérieux" et le monde interlope des parieurs professionnels.

Greco a dit qu'il connaissait Carbo mais a nié que Carbo ait jamais été son gérant. Greco a été décrit comme un témoin important par l'assistant-procureur du district, Andrew J. Seidler, quand le boxeur fut interrogé pour la première fois, le 19 mai.

On a demandé à Carbo s'il accepterait de témoigner devant le grand jury. Il a répondu dans l'affirmative, mais a ajouté qu'il ne signerait aucune abdication d'immunité.

Carbo a dit qu'il n'y avait rien de secret concernant l'endroit de sa résidence. Il a dit qu'il avait vécu ouvertement, sous son vrai nom, à New-Haven, Conn.

Joutes de baseball

Joutes d'aujourd'hui

LIGUE AMERICAINE

Philadelphie à Détroit, 2:30 et 4:30 P.M.
Boston à Cleveland, 2:30 P.M.
Washington à S.-Louis, 2:30 P.M.
New-York à Chicago, 2:30 P.M.

LIGUE NATIONALE

Cincinnati à Brooklyn, 2:00 P.M.
Chicago à Boston, 1:30 et 3:30 P.M.
S.-Louis à Philadelphie, 2:30 P.M.
Pittsburgh à New-York, 2:30 P.M.

LIGUE INTERNATIONALE

Montréal à Jersey City, 8:30.
Toronto à Baltimore, 8:30.
Buffalo à Syracuse, 8:15.
Rochester à Newark, 8:30.

Joutes d'hier

LIGUE INTERNATIONALE

Montréal . . . 007 101 000— 9 10 1
Jersey City . . . 020 000 001— 3 7 2
Van Cuyk et Campanella; Wade, Jones et Grasso.
Toronto . . . 003 000 000— 3 8 2
Baltimore . . . 050 000 00— 5 7 1
Carter, Brown, Thompson et Désautels; Heuser, Wittig et Robinson.
Rochester . . . 000 000 101— 2 6 1
Newark . . . 400 110 02x— 8 12 3
Yochim, Reeder et Marshall; Karpel et Drescher.
Buffalo . . . 010 000 0— 1 4 2
Syracuse . . . 622 100 x—11 7 0
Pierce, Rogovin et Young; Fox et Just.
Buffalo . . . 100 000 110— 3 8 2
Syracuse . . . 221 000 00x— 5 7 2
Mueller, Appleton et Mordarski Bebber, Schultz et West.

LIGUE NATIONALE

Cincinnati . . . 000 002 010—4 4 0
Cincinnati . . . 000 002 010—3 4 0
Blackwell et Lamanno; Branca, King et Edwards.
Cincinnati . . . 000 002 300—5 7 0
Brooklyn . . . 310 000 02x—6 9 1
Vandermeer, Lively, Gumbert et Mueller; Barney, Gregg, Branca et Edwards.
Chicago . . . 000 000 010—1 5 1
Boston . . . 000 010 10x—2 7 1
Schmitz, Meyer, McCullough et Livingstone; Sain et Masi.
S.-Louis . . . 300 100 103—8 10 1
Philadelphie . . . 000 010 011—3 7 2
Brechen, Munger et Rice; Judd, Jurisich, Maurey et Seminick.
Pittsburgh . . . 000 000 002 000—2 13 0
New-York . . . 000 020 000 001—3 8 0
Roe, Strincevich, Bonham et Sullivan; Hartung, Trinkel, Thompson et Cooper.

LIGUE AMERICAINE

Boston . . . 000 100 110—3 8 1
Cleveland . . . 000 000 200—2 6 0
Dobson, Johnson et Tebbetts; Gettel et Hegan.
Philadelphie . . . 010 013 400—9 14 1
Détroit . . . 000 132 110— 8 10 0
Flores, Coleman, Savage, Christopher et Rosar; Guerra; Hutchison, Brucks, Newhouser, Swift et Wagner.
New-York . . . 120 110 000—5 9 1
Chicago . . . 000 300 000—3 5 1
Chandler et Houk; Lopat, Caldwell et Tresh.
Washington . . . 000 000 010—1 2 0
S.-Louis . . . 000 200 00x—2 7 1
Hudson et Mancuso; Muncrief et Moss, Early.

AMERICAN ASSOCIATION

Columbus . . . 022 000 000—4 12 2
Toledo . . . 000 020 111—5 10 0
Stanceu, Hutchinson (9) et Baker; Shirley, Shores (3) et Helf.
Indianapolis . . . 000 010 020—3 8 0
Louisville . . . 010 000 012—4 10 1
Fletcher, Barrett (9) et Salkeld; Elbert et Aragon.

LIGUE CAN.-AMERICAINE

Gloversville . . . 000 001 003—4 8 3
Schenectady . . . 013 00 01x—16 11 1
Campbell, Ryan (1), Powel (3), Dinwiddie (7) et Molsinger, Komer; Goerman et Perry.
Trois-Rivières . . . 000 000 000—0 6 0
Oneonta . . . 000 100 10x—2 9 1
Munsinger, Beauchesne et Soskovic; Medlinger et Salata.

LIGUE BORDER

Ottawa . . . 000 000 000—0 5 2
Kingston . . . 010 000 00x—1 4 1
Masters et Grefe; Cook et Zimmerman.
Watertown . . . 010 000 001—2 4 3
Ogdensburg . . . 000 001 000—1 6 3
Libby, Scott (9) et Thackston; Pukas et Pavlik.
Auburn . . . 220 042 300—13 15 0
Geneva . . . 611 420 10x—16 12 3
Flannigan, Hodges (3) et Zanke, Allen; Seamon, Lewis (2), Farrar (7) et Cleves, Craine.

LIGUE PROVINCIALE

Actonvale . . . 000 000 000—0 4 4
Sherbrooke . . . 400 000 00x—4 5 2
Tétreault et Couture; Marcil et Flynn.

LIGUE INTERNATIONALE

	G.	P.	P.C.
Montréal	28	17	.622
Jersey-City	29	30	.592
Syracuse	24	18	.571
Newark	21	22	.488
Baltimore	22	25	.479
Buffalo	22	28	.468
Rochester	21	27	.438
Toronto	12	30	.362

LIGUE NATIONALE

	G.	P.	P.C.
New-York	27	18	.600
Brooklyn	27	20	.574
Boston	27	20	.574
Chicago	26	21	.563
Philadelphie	22	23	.440
Cincinnati	22	28	.440
S.-Louis	20	26	.435
Pittsbourgh	19	27	.413

LIGUE AMERICAINE

Détroit	26	19	.578
New-York	21	21	.562
Cleveland	19	20	.487
Philadelphie	24	23	.511
Boston	23	23	.511
Chicago	24	27	.471
S.-Louis	20	25	.444
Washington	19	28	.432

Course cycliste de cent milles

J.-Roméo Girardeau, président de la succursale québecoise de la Canadian Wheelmen Association, nous annonce qu'une course cycliste entre Montréal-Ste-Agathe et retour sera disputée le dimanche, 22 juin.

Cette épreuve de 100 milles sera pour le championnat du Canada et sera courue sous les auspices de F. Baggio.

Le départ se fera de Ste-Rose et l'arrivée aura lieu à Pont Viau.

Il est probable que 40 concurrents prendront part à cette randonnée cycliste. Bill Roberts, qui vient d'être réinstallé amateur, sera un concurrent.

New-York, 11. (P.A.) — Babe Ruth, l'ancien roi des coups de circuit dans le monde du baseball, s'est vu décerner hier la médaille du comité de la fête des pères après avoir été proclamé le "père du sport de 1947" aux Etats-Unis. La présentation eut lieu à l'hôtel de ville de New-York.

Les Athlétiques battent les Tigers de Détroit

Le Philadelphie remporte une victoire de 9-8 sur les Tigers. — Belle tenue des jeunes lanceurs. — Les Red Sox gagnent.

New-York, 11. (BUP) — Peut-être que l'amitié qu'a eue Frank Shaughnessy pour Connie Mack y est pour quelque chose, mais il est néanmoins surprenant que le président de la Ligue Internationale ait déclaré hier qu'il n'était pas impossible que les Athlétiques de Philadelphie remportent le championnat cette année.

Shaughnessy a vu tous les clubs de la Ligue Américaine à l'oeuvre cette saison. Il croit que les Athlétiques possèdent les meilleurs jeunes lanceurs de leur circuit et que s'ils continuent à être aussi agressifs, ils ont des chances de remporter le championnat.

Hier, les frappeurs des Athlétiques se sont mis en vedette pour enregistrer une victoire de 9 à 8 sur les Tigers de Détroit, les meneurs de la Ligue Américaine.

Les Athlétiques ont ainsi remporté leur 8e victoire dans leurs 12 dernières parties.

Eddie Joost, Elmer Valo et Hank Majeski ont frappé des circuits contre les lanceurs des Tigers.

Les Yankees ont diminué à une demi-partie l'avance des Tigers hier en triomphant des White Sox à Chicago au compte de 5 à 3. Spud Chandler a remporté sa 5e victoire de la saison. Johnny Lindell a frappé un circuit, un deux-buts et un simple.

Les Red Sox sont demeurés en troisième place avec les Athlétiques en triomphant desc Indiens de Cleveland par 3 à 2. Rudy York du Boston et Eddie Robinson du Cleveland ont frappé des circuits. Joe Dobson a remporté sa 6e victoire de la saison.

Ce fut une agréable journée pour les clubs de S.-Louis qui ont sorti tous les deux de la dernière place du classement de leur ligue respective.

Les Browns ont devancé les Sénateurs de Washington en gagnant contre-eux par 2 à 1, grâce à la performance de deux coups sûrs de Bob Muncrief.

Les Cardinaux, qui détenaient la dernière position depuis le 20 avril, ont triomphé des Phillies hier au compte de 8 à 3. Harry Brecheen a remporté sa 7e victoire de la saison.

Les Giants sont demeurés en 1ère place grâce à leur victoire de 3 à 2, à la 12e manche sur les Pirates de Pittsburgh. Gene Thompson, qui a remplacé Clint Hartung à la 9e manche, a reçu le crédit de la victoire.

Les Dodgers ont finalement vaincu les Reds de Cincinnati après quatre défaites consécutives, dans la deuxième partie d'un programme double. Jackie Robinson a cogné un circuit qui a porté le compte final à 6 à 5. Dans la première partie, Ewell Blackwell a décroché sa 6e victoire d'affilée et sa 8e de la saison en l'emportant sur Ralph Branca par 3 à 1.

Johnny Sain et les Braves de Boston ont vaincu les Cubs de Chicago par 2 à 1.

CINCINNATI 5

	ab	r	h	po	a
Baumholtz, c.d.	5	1	1	2	0
Zientara, 2b	4	1	1	1	1
Hatton, 3b	5	1	2	2	4
Young, 1b	3	0	0	8	0
b'Tatum	0	0	0	0	0
Hass, c.c.	5	0	1	2	0
Galan, c.g.	2	1	0	1	0
Miller, a.c.	3	1	1	2	0
Mueller, r.	4	0	0	2	0
V'der Meer, l.	4	0	2	0	0
aLukon	1	0	0	0	0
Lively, l.	0	0	0	1	0
Gumbert, l.	0	0	0	0	0
Totaux	33	5	7	24	5

BROOKLYN 6

	ab	r	h	po	a
Stanky, 2b	2	1	0	0	2
Robinson, 1b	4	1	2	7	1
Snider, c.d.	5	0	1	3	0
Furillo, c.c.	5	1	2	2	0
Brown, c.g.	3	1	1	1	0
Hermanski, c.g.	0	1	0	1	0
Edwards, r.	4	0	2	4	0
Lavagetto, 3b	2	0	0	0	2
Jorgensen, 3b	1	0	0	0	0
Reese, a.c.	3	1	1	3	1
Barney, l.	3	0	1	1	0
Gregg, l.	0	0	0	0	0
cVaughan	1	0	0	0	0
Branca, l.	0	0	0	0	1
Totaux	33	6			9

Cincinnati . . . 000 002
Brooklyn . . . 310 000 02x—6

Erreurs: Furillo. Points produits: Furillo, Brown, Edwards 2, Reese, Mueller 2, Hatton 2, Hass, Robinson. Deux-buts: Furillo 2, Brown, Mueller, Zientara, Edwards. Trois-buts: Hatton. Home runs: Reese, Robinson. Double-jeu: Barney à Edwards à Robinson. Laissés sur les buts: Cincinnati 9, Brooklyn 14. Buts sur balles: Vander Meer 6, Barney 6, Lively 4, Branca 2, Gumbert. Retirés au bâton: Barney 2, Vander Meer 4, Lively 2, Gregg 2, Gumbert 1. Hits: contre Vander Meer, 6 en 5 innings; Lively, 3 en 2⅔; Gumbert, 0 en ⅓; Barney, 6 en 6; Gregg, 1 en 1; Branca, 0 en 2. Lanceur gagnant: Branca. Lanceur perdant: Lively. Arbitres: Goetz, Conlan et Reardon. Temps: 2.35. Assistance: 33 065.

Donat Emard au Richelieu

Le programme de courses en motocyclette qui devait être présenté dimanche dernier à la piste Richelieu a été remis à dimanche prochain.

Quinze courses en automobile et en motocyclette seront disputées.

Les organisateurs ont réussi à mettre sous contrat une vingtaine des meilleurs chauffeurs canadiens. Plusieurs conducteurs américains prendront également part au programme.

Parmi les concurrents mentionnons entre autres Roger Tremblay, H. Bishop, P. Bishop, Gilles Dugas, Harry Fox, B. Bérard, Donat Emard, S. Bouchard, Raoul Legros, Armand Bénard, L. Deneault, Albert Mosher de New-York, Jim Miller de Syracuse et Joe McKenny d'Albany, N.Y.

Les courses finales entre les gagnants de chaque classe seront de dix milles chacune. Les autres épreuves seront de 4 à 5 milles.

"Dare Devil" Jordan exécutera une performance dangereuse lorsqu'il tentera de passer à travers d'une vitre d'un quart de pouce d'épaisseur avec sa motocyclette.

Dans les majeures

LIGUE NATIONALE

	J.	A.B.	P.	H.	Moy.
Slaughter, S.-Louis	45	164	26	60	.360
Walker, Philadelphie	46	163	22	58	.356
Hess, Cincinnati	44	174	37	58	.333
Mize, New-York	45	167	27	55	.329
Hopp, Boston	43	147	32	48	.327

LIGUE AMERICAINE

Boudreau, Cleveland	39	142	33	50	.352
DiMaggio, New-York	45	171	33	59	.346
Spence, Washington	41	131	16	44	.336
McQuinn, New-York	45	166	32	56	.337
Kell, Détroit	44	160	16	50	.325
Mele, Boston	35	117	19	38	.325

Home runs — Mize, Giants, 15; Keller, Yankees, 13; Williams, Red Sox, 12; Miller, Reds, 12; Kiner, Pirates, 10.

LIGUE NATIONALE

Au bâton.—Slaughter, St-Louis, .360.
Points.—Mize, New-York, 47.
Points produits.—Mize, New-York, 42.
Hits.—Baumholtz, Cincinnati; Slaughter, St-Louis, 59.
Deux-buts.—Ennis, Philadelphie, 14.
Trois-buts.—Cooper, New-York et Edwards, Brooklyn, 4.
Home runs.—Mize, New-York, 15.
Buts volés.—Robinson, Brooklyn, 8.
Strikeouts.—Blackwell, Cincinnati, 89.
Lanceur.—Spahn, Boston, 9-1, .900.

LIGUE AMERICAINE

Au bâton.—Boudreau, Cleveland, .352.
Points.—Stirnweiss, New-York, 40.
Points produits.—Keller, New-York, 36.
Hits.—DiMaggio, New-York, 59.
Deux-buts.—Mullin, Détroit, 11.
Trois-buts.—Philley, Chicago et Lehner, S.-Louis, 5.
Home runs.—Keller, New-York, 13.
Buts volés.—Dillinger, S.-Louis, 14.
Strikeouts.—Newhouser, Détroit, 77.
Lanceur.—Shea, New-York, 7-1, .875.

Brooklyn—Jimmy Warren, 135½, Brooklyn, a vaincu Walter "Cabey" Lewis, 132, Brooklyn, (5).

Au Country Club



KARL ANDERSEN, président du comité du tournoi de golf du Grunt Club, qui sera disputé demain après-midi, au Country Club de Montréal. Les autres membres du comité sont C.-H. Neroutsos, John Décary, W.-D. Ryan, C.-E. Foran, J.-K. Chevrier, J.-C. McEwen, J.-R.-H. Robertson, S.-W. McElroy, C.-B. Shea, H.-T. Mason et John O'Neill Gallery. (photo Blank & Stolier).

Exploit de F. Thibeault

Il lance une partie d'un seul coup sûr pour le Mont-Royal au stade.

Les lanceurs de la Ligue Montréal Royal Junior se sont mis en évidence lors du programme double disputé au stade des Royaux, hier soir. Dans la première partie, Fernand Thibeault a lancé une partie d'un seul coup sûr pour permettre au Plateau Mont-Royal de blanchir le Rosemont par 3 à 0, tandis que Jeau-Claude Ménard a conduit le Laval à une victoire de 2 à 1 sur le Y.M.H.A.

Dans la première joute, Fernand Thibeault est venu près de lancer une partie parfaite. Le premier joueur à lui faire face, Mike Alexpoulos, frappa un faible roulant dans la direction du deuxième-but, mais la balle a fait un mauvais bond à cause d'une défectuosité du terrain, et le scoreur officiel lui accorda un coup sûr. Thibeault a complètement mystifié les cogneurs du Rosemont par la suite. Il a aussi retiré 12 frappeurs au bâton. McCabe et les frères Callahan ont cogné chacun deux coups sûrs pour les vainqueurs.

Dans la deuxième partie, Jean-Claude Ménard a retiré 16 frappeurs du Y.M.H.A. au bâton en 7 manches. Il a perdu son blanchissage à la cinquième reprise. Jérôme, receveur du Laval a été blessé à un doigt à la cinquième manche, et il fut remplacé par Ianozzi, un juvénile. A la première reprise, Chuck Malis, instructeur du Y.M.H.A. et Reissman du même club ont été expulsés du terrain pour avoir trop argumenté avec l'arbitre.

Circuit de Rainville

Un coup de circuit frappé par Jean-Guy Rainville à la 7e manche a permis au National d'annuler avec le Ville-Marie au compte de 6 à 6. Rainville a cogné ce coup décisif alors qu'il y avait un joueur sur les buts. Jean-Paul Aubé a lancé durant deux manches et un tiers, et il a retiré 5 frappeurs au bâton pour porter son total à 47 en 24 manches. Lewis et Roger Raymond ont respectivement cogné quatre et deux coups sûrs pour le Ville-Marie.

Le S.-Henri a défait le Jarry par 5 à 4 grâce à la belle tenue de Jean Poirier au monticule. Un triple-jeu a été effectué durant cette joute.

Ce soir au stade des Royaux, le Jarry tentera de mettre fin à sa série de quatre défaites consécutives alors qu'il sera opposé au Y.M.H.A. tandis que le Rosemont fera de nouveau face au Plateau Mont-Royal.

Les frères Cortez au stade Exchange

Les deux frères Cortez, Manuel et Salvadore, en viendront aux prises avec Arthur Legrand et Bob Langevin dans un match par équipes de 2 dans 3, limité à 90 minutes, demain soir au stade Exchange.

Le promoteur Ray Lamontagne a bâclé cette rencontre à la demande d'un grand nombre d'amateurs.

Al Korman s'attaquera à Buddy Curtiss dans la semi-finale, cependant que Bull Montana disputera la victoire à Eddie Auger dans le match spécial.

Al Tucker et Pat Girard feront les frais de la première rencontre au programme qui promet de se dérouler devant une nombreuse assistance.

Activités à la Palestre

Ce soir, le public montréalais pourra voir à l'oeuvre Corky Kellam, le nageur acrobatique le plus comique au monde, qui donnera un spectacle de deux heures à la piscine de la Palestre Nationale. Ce mastodonte de 335 livres a été applaudi par plus de 5 millions de spectateurs. Depuis quelques années il a donné son spectacle aux Expositions de New-York et de San Francisco, ainsi qu'au "Stell Pier", d'Atlantic City, N.J., au centenaire de Chicago et en Californie, l'hiver dernier.

Corky, qui est avant tout un comédien, a connu un immense succès la dernière fois qu'il est venu au National.

Corky aura plusieurs nouveaux tours à présenter. Ce soir et demain soir également, son fils Corky jr. donnera une impressionnante démontration de plongeons comiques et acrobatiques, car il excelle dans l'art du plongeon.

Le spectacle commencera à 8 h. 15.

Youngstown, O. — Jose Basora, 160, Puerto Rico, a battu Bobby Richardson, 163¼, Cleveland (10).

Le Tennis

Marois malade

Jean Marois, qui devait participer au tournoi des doubles du club S.-Denis, a envoyé un télégramme à Henri Rochon, l'avertissant qu'il ne pouvait jouer, parce qu'il est tombé subitement malade. Puis à la dernière minute, Rochon a été forcé de se trouver un partenaire, un nommé P. Fontaine. Henri et Fontaine ont réussi à battre Steigel et Fournier dans la première ronde par 6-0, 7-5. Roger Durivage et Robinson ont aussi remporté une éclatante victoire sur Normandin et Desautels en deux sets par 6-0, 6-1.

Cinq autres rencontres seront disputées ce soir, et les quarts de finale débuteront demain soir.

Résultats d'hier: Rochon et Fontaine battent Steigel et Fournier, 5-0, 7-5; Lanthier et McNeil battent Benoit et Chartrand, 6-1, 6-0; Barekley et Tremblay battent A. et G. Lambert, 6-2, 2-6, 7-5; Durivage et Robinson battent Normandin et Desautels, 6-0, 6-1.

Rencontres de ce soir: 7 heures: Rochon et Fontaine vs les frères Fagny; 8 heures: Desjardins et Colsky vs Barekley et Tremblay; 8 heures: Maass Pagé vs Durivage et Robinson; 9 heures: Bastien et Rouillard vs le gagnant de Malo-Peti vs Fung-A-Leing-Munn.

Lisbonne, 11. (A.F.P.) — L'Italien Montano a remporté avec 7 victoires le championnat du monde individuel du sabre, suivi du Belge Bourguignon avec 5 victoires et de l'Italien Dare avec 4 victoires.

Suspension de deux joueurs

Kusmaski du Québec et Deebank du Cornwall ne joueront pas demain soir.

John Kusmaski des Montagnards de Québec et Windy Deebank des Flyers de Cornwall ont été suspendus pour une partie à la suite de leur conduite dans les récentes joutes de la Ligue Sénior de crosse du Québec, a annoncé Dick Brayley, président de la Q.L.A., ce matin.

Kusmaski a reçu des punitions majeures dans les deux dernières joutes entre le Québec et le Cornwall, ainsi qu'une punition de match. Deebank s'est attaqué à un spectateur à Québec dimanche dernier.

Kusmaski ne jouera donc pas pour le Québec contre le Verdun demain soir à l'Auditorium, tandis que Deebank ne s'alignera pas avec les Flyers demain soir contre les Indiens de Caughnawaga à Cornwall.

A l'avenir tout joueur qui attrapera trois punitions majeures sera suspendu pour une joute.

Le Verdun tiendra une légère pratique ce soir à 6 h. 45. Vendredi soir le club de Bill Archer ira rencontrer le Canadien-Lachine à l'Aréna de Lachine.

La Ligue Juvénile fera ses débuts vendredi soir au parc Lafontaine alors que le S.-Aloysius affrontera l'Immaculée-Conception. Dimanche, ce dernier jouera à Ville S.-Pierre, tandis que le S.-Jean de Matha s'attaquera au S.-Aloysius.

E.-C. French décédé

Bryn Mawr, Penn., 11. — (P.A.) — Emmett-C. French, ancien instructeur de golf, est décédé ici hier à l'âge de 60 ans.

LE FORUM
WI. 6131
CE SOIR A 8.30
Lutte pour le championnat
LOU THESZ
(champion)
— vs —
YVON ROBERT
(aspirant)
Prix: .75 - 2.00

HOTEL MONT TREMBLANT
LAC MERCIER
Mme L.-P. Barcelo, prop.
Un séjour agréable sur le bord même du lac Mercier
A 2 pas de la gare et de l'église. Golf, excursions, plage, croisières en yacht sur le lac, canotage, vaste salle de danse, vues animées. Cuisine française de premier choix. Bières, vins et boissons fortes. Chambres doubles ou simples. $27.50 par semaine et plus.
Pour réservations, écrivez-nous immédiatement ou Tél. 65 sonnez 4

CASE
Adoptez de bons
Souliers de Golf
CLOUS AMOVIBLES — TREPOINTE TEMPETE
Ces SOULIERS DE GOLF parfaits amélioreront votre jeu. Genre mocassin — doublé cuir du bout au talon.
$15

CUIR GRENU ECOSSAIS MARTIN TANNE EN ECOSSE
THE NEW Henry Marks LIMITED
Glen S. Case
MOUNT ROYAL HOTEL

Nous vous présentons

Robert abandonnerait la lutte s'il est déclassé par Lou Thesz

C'est la déclaration qu'il a faite aujourd'hui. — Les deux hommes en viennent aux prises, pour le championnat, ce soir, au Forum.—Moquin favori.

La rencontre finale de ce soir, au Forum, présente un grand intérêt pour les admirateurs de Robert, le meilleur athlète que le monde canadien de la lutte ait produit, car le populaire lutteur a fait savoir que s'il était battu décisivement, ce soir, par Lou Thesz, il quitterait définitivement le sport du matelas.

"Je crois que je suis en meilleure condition que je ne l'ai jamais été au cours de ma carrière", a dit Robert. "Si je ne puis tenir mon bout, ce soir, contre le champion dans notre combat de deux chutes de trois à finir, ce sera pour moi un avertissement qu'il est grand temps que je me retire. Car cela signifiera que d'autres lutteurs doivent être certainement fort supérieurs à moi et je n'ai pas l'intention de devenir une cible vivante pour ces athlètes de calibre supérieur. Si je gagne, cependant, je serai prêt à défendre mon titre contre tout venant. Si je perds par une étroite marge, je pourrai continuer à demeurer dans le sport actif, mais si je fais piètre figure, ce sera la fin".

Que Thesz soit pour le moins un peu craintif au sujet de ce combat est devenu évident aujourd'hui puisque le champion s'est empressé de demander immédiatement un nouveau contrat stipulant un match revanche, au cas où Robert triompherait. "Vous ne savez jamais ce que peuvent faire des officiels quand une idole locale comme Robert vous affronte", a dit Thesz. "On m'a toujours bien traité ici, mais je ne veux prendre aucune chance".

Robert plus rapide

Robert devait signer ce contrat aujourd'hui avant que les lutteurs ne montent dans l'arène, ce soir. Thesz détient toujours le titre de champion de la N.W.A., et il vient de le défendre avec succès contre celui auquel il l'enleva récemment, soit Whipper Billy Watson, de S.-Louis. Thesz a également défendu ce même titre contre l'ancien détenteur Wild Bill Longson.

L'opinion dans les cercles locaux semble être que Thesz devrait triompher ce soir, par une faible marge, en raison de sa puissance, de son agressivité et de sa terrible savate, une forme d'attaque contre laquelle Robert a toujours été sans défense. Robert s'est particulièrement entraîné en vue de pouvoir livrer un combat rapide, et peut-être sera-t-il capable ainsi d'éviter les ruades du champion.

Larry Moquin s'en prend à Frederich Von Schacht dans la semi-finale, et l'on croit que sa vitesse pourra avoir raison de la rudesse de l'Allemand; Frank Valois n'aura pas la tâche facile, ce soir, car il devra tenter de mâter la fougue belliqueuse du bouillant Ray Eckert, qui est favori pour l'emporter sur le Canadien-Français en raison de ses tactiques rudes et déloyales. François Miquet, frère de Félix, fait sa première apparition en Amérique, en faisant face au bouillant Henry Kulkavich.

Trois courses à Québec dimanche

Québec, 11. — Pour la deuxième fois de la saison, il y aura un programme de courses d'automobiles de promenade dimanche prochain au terrain de l'Exposition.

La première épreuve sera une course de cinq milles pour une bourse de $200. Les deux autres épreuves seront respectivement de dix et de 25 milles pour des bourses de $300 et $500. Un total de $1,000 sera donc versé en bourses.

Les conducteurs intéressés devront faire parvenir leurs inscriptions à Napoléon Côté à Québec.



Votre rasoir a-t-il besoin de réparation ?

Nous ajustons les rasoirs. Nos experts ayant suivi un entraînement à la manufacture nettoieront, huileront, ajusteront et remplaceront toute pièce de n'importe quel RASOIR REMINGTON.

Les nouveaux quartiers généraux à Montréal du RASOIR ELECTRIQUE

REMINGTON

638 ouest, rue Dorchester
Immeuble Gatehouse
Téléphone: PLateau 8091

Heures d'affaires:
8 a.m. à 5 p.m.
Le samedi:
8 a.m. à midi.

Le Golf

Gullane, Ecosse, 11 (B.U.P.) — Madame Babe Didrikson Zaharias de Denver, a enregistré deux victoires hier pour passer dans les quarts de finale du tournoi pour le championnat féminin du golf britanique. Mais les deux autres concurrentes américaines, Mlle Helen Sigel et Mlle Ruth Woodward ont été éliminées.

Mlle Sigel souffrait hier d'un mal de poignet mais sa défaite a été la plus grande surprise du tournoi jusqu'ici. Mlle Woodward remporta les honneurs de la troisième ronde contre Catherine Park de Gullane mais fut vaincue dans la quatrième par Madame Mk. Mackean.

Il ne reste plus que huit concurrentes en lice et après les deux rondes d'aujourd'hui seules les finalistes auront survécu.

La grande vedette de la journée d'hier a été sans contredit Madame Zaharias qui s'est attiré les fréquents applaudissements de la foule. Les rédacteurs sportifs n'avaient que des louanges à son endroit. Tous étaient unanimes à vanter la vigueur de ses coups et son endurance plus que remarquable. Des journaux lui ont décerné l'épithète de "spectaculaire", de "phénoménale", "d'athlète merveilleuse", etc. etc. Leonard Crawley, un expert golfer britannique a écrit que sa performance d'hier "constituait l'exhibition la plus remarquable et qu'il n'y avait aucun doute qu'elle est un golfer de première classe".

"Il ne semblait point y avoir de fin à sa virtuosité", a écrit "The Express. Certains journalistes anglais qui craignent déjà de voir triompher cette Américaine ont écrit un terrible article mélancolique sur les revers actuels des athlètes britanniques dans le monde international du sport. On sait que les Américains viennent de faire subir aux Britanniques de cuisantes défaites dans les tournois de golf de Carnoustie et de la Coupe Walker.

Madame Zaharias sera opposée aujourd'hui à une jeune golfeuse de 22 ans, Mlle Frances Stephens, une brillante athlète qui n'a pas encore subi la défaite, cette année, et qui pourrait bien donner du fil à retordre à la célèbre Américaine.

* * *

Toronto, 11. (P.C.)—Madame Cecil Gooderham du Toronto Golf Club a obtenu une ronde de 81 hier, soit un au-dessus du par, au Weston Golf Club pour porter son total à 162 coups pour 36 trous et conquérir son quatrième championnat féminin de golf de la Cité et du district de Toronto.

Mlle Ada MacKenzie de Toronto, qui a défendu son titre de championne féminine de l'Ontario, la semaine dernière, a fini en deuxième place avec 171 et Mlle Katherine Helleur de Toronto s'est classée troisième avec 179.

La coupe Seagram

Une pléiade d'as, comprenant la plupart des meilleurs golfeurs professionnels du Canada et des Etats-Unis, entreront en lice le 16 juillet, au terrain du club Scarboro, à Toronto, afin de se disputer le 38e championnat de golf omnium du Canada, doté de la coupe d'or Seagram et de $10,000 de prix en espèces. Quatre jours de compétition sur ce terrain de 71 au par détermineront si George Fazio, de Los Angeles, gardera cette coupe, ou si l'on proclamera un nouveau champion.

Voici les détenteurs précédents de la coupe d'or Seagram, emblème du championnat du golf omnium du Canada depuis 1936:

1946—George Fazio, Los Angeles, Beaconsfield, Montréal	278
1945—Byron Nelson, Toledo, Ohio, Thornhill, Toronto	280
1944—Pas de tournoi	
1943—Pas de tournoi	
1942—Craig Wood, Mamaronek, N.-Y., Mississauga, Toronto	275
1941—Sam Snead, Hot Springs, Vir., Lambton, Toronto	274
1940—Sam Snead, Scarboro, Toronto	281
1939—Jug McSpaden, Winchester, Mass., Riverside, S.-Jean	282
1938—Sam Snead, Mississauga, Toronto	277
1937—Harry Cooper, Chicopee, Mass., St. Andrews, Toronto	285
1936—Lawson Little, Chicago, St. Andrews, Toronto	271

AU CLUB ISLESMERE

Voici la liste des concurrents et les heures des départs pour le field day de l'Association de golf de la province de Québec, qui est disputé aujourd'hui au club Islesmere :

12.30: L. Hodgskin, 9, Islesmere; E. Rivard, 7, Rosemère; Ken Ward, 6, Summerlea. 12.35: W.-G. Thompson, 6, Islesmere; Jim Telfer, 6, Seignory; J. Grosskurth, 10, Islesmere; Jack Guthrie, 8, Mt-Bruno; J. Slutsky, 8, Elm Ridge. 12.45: H.-C. Shaw, 10, Islesmere; E. Godel, 8, Elm Ridge; R.-A. Wilson, 6, Summerlea. 12.50 : W.-E. Watts, 12, Islesmere; A. Silver, 10, Elm Ridge; R. Hutchins, 8, Mt-Royal. 12.55: A.-W. Sameron, 12, Islesmere; R.-S. Mayer, 9, Summerlea; A.-B. Clarabut, 9, Mt-Royal. 1.00: W. Reid, 12, Rosemère; G. Sullivan, 11, Kenawaki; E.-D. Johnson, 12, Whitlock. 1.05: R. McRoberts, 14, Islesmere; J.-P. Allan, 17, LaSalle; H. Homer, 15, Marlborough.

1.10: Dr J.-E. Chalifoux, 15, Islesmere; J.-P. Amlin, 13, Royal Montreal; E. Peart, 13, Hampstead. 1.15: R.-H. Stanley, 9, Islesmere; L.-A. Palmer, 6, Donnacona ; S. Boyer, 8, Meadowbrook. 1.20: Dr J.-C. Ethier 15, Islesmere; L. Tarshis, 12, Elm Ridge; A.-A. Paré, 12, Royal Montreal. 1.25: P.-H. Pingree, 16, Islesmere; M. Gartingle, 14, Elm Ridge; C.-E.-H. Roberts, 14, Grovehill. 1.30: J.-W. Yulle, 7, Royal Montreal; L. Audette, 10, Rosemère; E. Allard, 9, Meadowbrook. 1.35: A. Hughes, 16, Islesmere; J.-E. Kinley, 11, LaSalle. 1.40: C. Poxon, 19, Islesmere; H. Thomas, 15, Rosemère; W. Thomson, 15, Mt-Royal. 1.45: F.-T. Webb, 19, Islesmere; R.-S. Williams, 14, LaSalle; J.-G. Barr, 14, Rosemère. 1.50: S.-G. Wakefield, 14, Islesmere; B. Zackson, 12, Municipal; R.-C. McKenzie, 10, Hampstead. 1.55: J.-E. Huard, 19, Islesmere; R.-J. Dooner, 15, Rosemère ; L. Carrier, 15, Lachute.

2.00: R.-B. Pyke, 5, Islesmere; H.-R. Pickens, 4, Beaconsfield; Bert Barnabé, 4, Laval. 2.05: S.-W. Allen, 20, Islesmere ; H. Blanthorn, 20, Mt-Royal; N.-C. Scott, 17, LaSalle; 2.10: A. Marcotte, 19, Islesmere ; L.-R. Bédard, 15, Rosemère; J. Griffiths, 16, Mt-Royal. 2.15: J.-A. Chevalier, 20, Islesmere; M. Mohan, 17, Municipal; W. Gormley, 17, Grovehill. 2.20: René Cimon, 23, Islesmere; J.-P. McKenzie, 17, Summerlea; R. Lapointe, 14, Mt-Royal. 2.25: H.-A. Green, 23, Islesmere; E. Greenblatt, 18, Mt-Royal; J.-J. Gloghary, 19, Rosemère. 2.30: R. Laitrelle, 24, Islesmere; E.-A. Volpe, 18, Rosemère; Yvon Bonin, 17, Mt-Royal. 2.35: G. Charbonneau, 24, Islesmere; H. Sherman, 20, Elm Ridge; L.-S. Guillianelli, 19, Rosemère. 2.40: P. Durivage, 24, Islesmere; J. Johnston, 18, Rosemère; I. Kornbluth, 20, Elm Ridge. 2.45: H. Lecompte, 18, Islesmere; T.-J. Coonan, 13, Royal Montreal; H. Segal, 14, Elm Ridge. 2.50 : E. Jolicoeur, 24, Islesmere; J.-W. Trapnell, 23, LaSalle.

Important match d'échecs à Montréal, le 13 juin

Un match international d'échecs, sous les auspices de la Fédération d'échecs du Canada, sera disputé ici, vendredi et samedi alors que des clubs de Montréal et Toronto en viendront aux prises avec deux équipes australiennes de Sidney et Melbourne.

Ce premier match inter-empire sera dirigé par D.-M. Ledain, de Montréal.

VOYEZ
ZENITH TIRE SERVICE
POUR DES

PNEUS GOODYEAR DE GRAND MILLAGE À TEMPÉRAMENT



Votre marchand
GOODYEAR
ZENITH TIRE SERVICE
(Frank R. Mills, prop.)
164, SQUARE GALLERY
MONTREAL

Un jeune champion de natation



Daniel Denis, jeune nageur de la Palestre Nationale, qui a remporté deux championnats de Montréal et du district lors des épreuves disputées à la Y.M.C.A. Il s'est classé premier dans le 50 verges au crawl (junior) en 31.3 secondes et sur le dos (junior) en 39.6 secondes. Il prit ensuite la 2e place dans les 50 verges à la brasse (junior). C'est la deuxième année consécutive que ce "moins de 13 ans" remporte le championnat du crawl pour les athlètes de sa classe. On le voit ci-haut en compagnie de Louis Choquette, instructeur du National.

Nouveau record d'assistance?

Les ligues majeures abaisseraient peut-être celui de 18,595,032 établi en 1946.

New-York, . (B.U.P.)—En dépit de la température qui s'est montrée plus favorable aux canards qu'aux amateurs de baseball, l'assistance aux joutes des ligues majeures, cette année, a été presque aussi considérable jusqu'ici qu'elle l'était à pareille date, l'an dernier, alors qu'on établit un record d'assistance de tous les temps. Il y a même tout lieu de croire que de nouveaux records seront établis, si l'on en croit un rapport de presse publié hier par la United Press.

Bien que les parties contremandées atteignent presqu'un chiffre record et aient causé des pertes considérables au point de vue financier, les deux ligues n'ont connu, à date, que 4,666 clients de moins que l'an dernier.

Le plus grande nombre de joutes contremandées a été enregistré dans la Ligue Américaine. A pareille date, l'an dernier, les clubs avaient participé à 145 joutes tandis qu'ils n'en ont disputé que 135, cette saison. L'assistance, l'an dernier, avait atteint le chiffre de 2,794,973 contre 2,483,901, cette année. Le grand total, à date, pour 1947 est de 5,024,805 comparé à 5,029,471 pour la période correspondante de 1946.

Moyenne par partie

La Ligue Nationale, par ailleurs, a connu des assistances plus nombreuses que l'an dernier, attirant 2,500,904 spectateurs en 135 joutes alors qu'elle n'en avait attiré que 2,234,498 en 127 engagements, en 1946.

La moyenne d'assistance par joute dans la Ligue Nationale, cette saison, est de 18,821, une augmentation de 1,227 par partie comparé à la période correspondante de 1946. Dans la Ligue Américaine cependant l'on a enregistré une baisse de 1,284 personnes par joute.

Cinq clubs de la Ligue Nationale ont connu des assistances plus nombreuses que l'an dernier. Le Pittsburgh vient en tête avec une augmentation de 100,000 personnes à date. Les autres clubs à avoir attiré des foules plus considérables, cette année, sont les Cardinaux, les Braves, les Phillies et les Reds.

Dans la Ligue Américaine, seulement deux clubs, les Indiens de Cleveland et les Sénateurs de Washington ont enregistré des augmentations dans les assistances. Les Indiens ont attiré près de 50,000 personnes de plus que l'an dernier, à pareille date, ce qui est particulièrement remarquable, si l'on songe qu'ils n'ont joué que 12 joutes sur leur terrain, et cela souvent sous une température inclémente, comparé à 16 joutes, l'an dernier.

Le record d'assistance de 1946 se chiffrait à 9,621,182 dans la Ligue Américaine et 8,973,850 dans la Ligue Nationale, pour un grand total de 19,595,032. Avec une température convenable pour le reste de la saison, l'on peut estimer que les ligues majeures ont une bonne chance d'abaisser le record de 1946 et d'atteindre et dépasser les 20,000,000.

Lanceurs probables

LIGUE AMERICAINE

Philadelphie (McCahan 0-0 et Schell 0-0) à Detroit (White 1-1 et Benton 3-1).
New-York (Shea 7-1) à Chicago (Risney 2-3).
Boston (Dorish 4-4) à Cleveland (Gromek 0-0).
Washington (Wynn 6-4) à S.-Louis (Muncrieff 4-5).

LIGUE NATIONALE

Chicago (Lade 3-2 et Chipman 4-2) à Boston (Spahn 9-1 et Cooper 2-4).
Pittsburgh (Ostermueller 4-2) à New-York (Jansen 3-3).
S.-Louis (Pollet 3-6) à Philadelphie (Raffensberger 2-6).
Cincinnati (Riddle 0-0) à Brooklyn (Hatten 6-2).

Concours de nage à la Palestre demain

Demain soir, à 8 h. 30, aura lieu dans la piscine de la Palestre Nationale un concours de nage de fantaisie pour le championnat du National, organisée par Mlle Hélène Lortie professeur de nage à la Palestre. Le trophée J.-A. Desrochers sera présenté à la gagnante par M. Durochers lui-même, président du Conseil d'administration pour l'exercice 1946-47. Ce trophée sera octroyé annuellement

Des juges de la Canadian Amateur Swimming Association, Mme Peggy Seller et Mlle Jean McCoffrey, dirigeront le concours avec la collaboration de MM. R. Rivest, J. Léonard, G. Lamoureux.

L'accident survenu à Rowe n'est pas grave

Philadelphie, 11 (P.A.) — Lynwood (Schoolboy) Rowe, vétéran lanceur des Phillies de Philadelphie, a failli être blessé sérieusement dans la partie de lundi contre les Cardinaux quand il fut frappé par un bout du bâton de Stan Musial qui se brisa quand ce dernier s'élança sur l'un de ses lancers. Rowe fut atteint au bras et l'on crut, un moment, qu'il y avait danger que l'os du coude ait été fracturé.

Un examen au rayon-X a toutefois révélé que la blessure n'était que superficielle, qu'il ne s'agissait que d'une lacération douloureuse du coude. Rowe devra être inactif cependant pendant une semaine au moins.

Autre triomphe du Canadair

Ce soir, à 8 h. 45, au Parc Lalancette, les "As de Canadair" recevront le club "City Tire Shop". Vendredi les "As" ont déclassé le restaurant Pothier par 7 à 2. Lundi soir ils ont blanchi le Séguin Frères par 5 à 0. Lapointe, Péloquin, Landriault, Atchison et Canning ont été les étoiles de ces 2 parties. Les lanceurs des "As", Lecavalier et Lapointe ont été invincibles. Les "As" sont en première position de la Ligue Senior de balle molle Nationale, et ce soir le City Tire Shop lui opposera une formidable équipe.

Harrisburg, Penn., 11. (P.A.)—Le bureau des relations ouvrières de la Pennsylvanie, a mis au programme une audition continue de témoins dans l'affaire des accusations de pratiques ouvrières anormales, accusations portées contre le guild du baseball américain.

Memphis — Rocky Graziano, 159, New-York, a mis Eddy Finazzo, 159, Baltimore, hors de combat (1).

McKinney est désappointé

Il s'inquiète au sujet de ses nouveaux lanceurs Higbe et Behrman.

New-York, 11 (P. C.) — Quand Branch Rickey décida de vendre cinq de ses joueurs au Pittsburgh, le mois dernier, pour une somme qu'on dit être de $50,000, les Pirates croyaient avoir fait une heureuse transaction . . . mais après le sort que les Giants de New-York ont fait subir aux lanceurs Kirby Higbe et Hal Behrman, lundi, dans la victoire de 13 à 10 des New-Yorkais aux dépens des Pirates, ces derniers se demandent si Rickey n'y a pas gagné. Higbe, qui, avant de passer aux Pirates, affirmait qu'il ne remporterait "pas moins de 42 victoires au cours de la saison", fit piètre figure dans l'uniforme du Pittsburgh. Quant à Behrman, il fut encore moins brillant, si cela est possible.

Le co-propriétaire des Pirates de Pittsburgh, Frank McKinney, s'inquiète au sujet de Behrman et l'on peut croire que Rickey peut bien s'être départi d'un lanceur qui avait mal au bras quand il s'est défait de Hal.

Le gérant des Dodgers croyait que Behrman valait $50,000, mais en faisant la transaction, Rickey a inséré une clause permettant aux Pirates de le retourner dans les trente jours et de retoucher leur argent versé . . . Les trente jours passèrent mais le Pittsburgh demanda et obtint une extension de temps. Comme Al Behrman ne put cependant remporter aucune victoire, le Pittsburgh peut s'en départir et Rickey peut être forcé à retourner les $50,000 dont il a besoin et reprendre un lanceur qui pour lui est inutile.

Eddie Dyer des Cardinaux échangea Harry Walker aux Phillies de Philadelphie pour Ron Northey dans l'espoir que sa puissance au bâton relèverait les Cardinaux du bas de l'échelle où ils étaient. Mais la tenue de Northey avec son nouveau club fut bien ordinaire, tandis que Walker frappait comme jamais avec son nouveau club . . . "Comment cela se fait-il?" demanda Dyer à Walker lorsque les deux clubs se rencontrèrent. "Pourquoi ne frappiez-vous pas ainsi quand vous jouiez pour moi? Ne vous aije pas toujours traité comme un fils?"

"C'est peut-être la raison", de reprendre Harry en souriant. "Vous traitez tous les joueurs comme vos propres fils. Chapman, au contraire, lui, nous pousse toujours."

Sir Malcolm Campbell tentera l'expérience

Lake Coniston, Angleterre, 11. (P.A.)—Sir Malcolm Campbell a fait de nouveau l'essai des moteurs à propulsion de son Bluebird II, hier soir, et a déclaré après l'expérience terminée, que tout était prêt pour sa tentative d'abaisser son propre record de vitesse. Cette tentative se fera sur le lac Coniston, une surface d'eau de cinq milles. Le record actuel établi par Malcolm Campbell lui-même en 1939 est de 141.7 milles à l'heure.

Campbell ne fera l'essai de ces moteurs sur l'eau que jeudi et seulement si les conditions atmosphériques sont bonnes. La surface de l'eau devra être absolument parfaite et lisse, a dit Campbell. "Toute cette tentative est un véritable plongeon dans l'inconnu", a-t-il ajouté. "L'embarcation peut se mettre à décrire des cercles, ou chercher à monter dans les airs. Je ne sais comment je pourrai l'arrêter ni comment je pourrai augmenter sa vitesse.

Partie d'étoiles au stade N.-Dame

La joute d'étoiles de la Ligue de baseball Indépendante Sénior du président Albert Molini aura lieu le mardi 1er juillet, jour de la Confédération, au stade Notre-Dame.

Les joueurs seront choisis par les gérants tandis que les lanceurs de la section Nord seront choisis par Mike Schum. Ceux de la section Ouest par Hubert Lavigueur, le pilote des champions.

Les clubs du Nord sont: Ste-Thérèse, Epiphanie, S.-Hyacinthe et Mayport; clubs de l'ouest: Facteurs, Valleyfield, Beauharnois et Gervais Frères. Les gérants Lavigueur et Schum se choisirent un assistant également.

Le président Molini a nommé les arbitres suivants pour cette rencontre: Arthur Prince, Chas. Larente, Bob Boyer et Fred Palin.

Le scoreur officiel, Maurice Bénard.

Palmer défait Slider

Seattle, 11. (P.A.)—Chester Slider, 149½, boxeur poids mi-moyen d'Oakland, a livré un très dur combat hier à Phil Palmer, 145, de Vancouver, champion poids mi-moyen du Nord-Ouest, mais celui-ci obtint la décision après dix rondes.

Succès de Brundage

Il réussit à retarder l'étude d'une importante question sur l'amateurisme.

Londres, 10. (B.U.P.) — Avery Brundage, président du Comité Olympique des Etats-Unis, a fait triompher hier un amendement en vue de remettre à plus tard l'étude de la question du "temps perdu" par les athlètes amateurs. Cette question du paiement pour le temps perdu par les athlètes ne sera probablement pas étudiée avant la tenue des Olympiques de 1948.

Par un vote de 29 à 17, la Fédération Athlétique Internationale Amateur, réunie en session spéciale, a accepté la motion de Brundage que la controverse en question soit remise à sa prochaine conférence en 1948.

Brundage a fait remarqué que plus de la moitié des nations intéressées n'étaient pas présentes et que la proposition suédoise à l'effet de payer les amateurs pour le "temps perdu" alors qu'ils doivent quitter leur ouvrage, n'a pas été présentée assez à bonne heure pour donner le temps aux membres de l'étudier comme le mérite l'importance du sujet.

Les membres présents avaient antérieurement discuté de la question et il était visible qu'on était fort partagé au sujet de déterminer si le fait de payer un athlète pour son "temps perdu" était une dérogation aux règles de l'amateurisme. Au moins sept nations appuyaient la proposition suédoise de rétribuer les amateurs pour "le temps perdu". La Norvège, le Danemark, la Finlande, la Belgique, la Tchécoslovaquie et l'Islande étaient du nombre.

Le Canada a été au nombre des nations qui ont appuyé l'amendement de Brundage.

Brundage refuse

Plus tôt dans la journée Brundage retira sa nomination comme vice-président de l'International Amateur Athletic Federation pour protester contre ce qu'il qualifia de "session hautement irrégulière". Brundage fut récemment fort critiqué dans la presse du pays pour avoir donné naissance à l'incident de l'auto de Mlle Barbara Ann Scott, incident que plusieurs ont considéré comme regrettable.

Henri Dufresne reste champion

Henri Dufresne a conservé son championnat mondial des lutteurs poids moyens hier soir au stade Samson lorsqu'il a triomphé de Jacques Larose. Les deux adversaires ont perdu une chute après 18 minutes de combat lorsqu'ils ont été incapables de revenir dans l'arène après une chute en bas et Dufresne s'est ensuite assuré la chute décisive en 8 minutes.

Dans un match par équipes Sam Chuck et Marcel Ouimet ont remporté la victoire sur Georges et Emile Dufresne. Chuck s'est assuré la première chute en 12 minutes mais Emile Dufresne a égalé les chances en terrassant Chuck en 17 minutes. Ouimet prit la chute décisive sur Georges Dufresne en 11 minutes.

Dans l'une des préliminaires Jos White s'est vu octroyer la victoire après 23 minutes sur disqualification de Kid Martin tandis que Jean Latreille a gagné le match d'ouverture en 17 minutes contre Jerry Bright.

Le promoteur Samson a annoncé que Tiger Délisle rencontrera Marcel Ouimet dans la finale de vendredi soir.

SOIREE DU LECLERC

C'est samedi prochain, le 14 juin à 9 hres qu'aura lieu la soirée du club Leclerc de Tétreaultville, à la salle Préfontaine.

L'homme de liège à la Palestre



CORKY KELLAM, surnommé l'homme de liège, qui accomplit d'étonnantes prouesses dans une piscine, donnera sa dernière exhibition ce soir à la Palestre Nationale. Sur cette photo, il tient sept verres remplis d'eau en équilibre sur ses bras, son abdomen et ses jambes.

POUR LA
Fête des Pères
DIMANCHE, 15 JUIN

Offrez au vôtre un article d'utilité pratique, dont la haute qualité est assurée par l'étiquette Max Beauvais. Vous aurez ainsi la certitude qu'un cadeau aussi judicieusement choisi fera doublement apprécier la bonne pensée que vous avez eue pour lui.

NOUS VOUS OFFRONS LE CHOIX D'UN ASSORTIMENT COMPLET DES PLUS BEAUX ARTICLES POUR HOMMES

Max Beauvais Limitée
385 rue St-Jacques O.

"Le Magasin de Qualité pour Messieurs"

HEURES D'AFFAIRES: 9 A.M. A 5.30 P.M. — FERME LE SAMEDI

Pour le bien-être et le confort durant l'été

Voici un choix de trois choses . . .

duolane
Pour une protection double contre les brûlures du soleil et les insectes, demandez duolane . . . la lotion cosmétique qui vous donne un hâle profond et égal et vous débarrasse de mouches noires et d'enfuyantes moustiques . . .
Sans graisse . . . odeur plaisante . . . adoucissant pour la peau . . .
Pour le campement, les vacances, les résidents de la campagne et les travailleurs au dehors.
69¢



ir-ol
Idéal pour éloigner les mouches noires et les moustiques.
Protection complète et de longue durée pour les pêcheurs, chasseurs, fermiers et jardiniers . . .
Basé sur une formule employée durant la guerre dans l'océan Pacifique . . . Aucune odeur . . . N'est pas collant et ne tache pas.
64¢



sunolane
Aucune brûlure du soleil à craindre lorsque vous employez cette crème pour brunir le teint, plaisante et non grasse.
Donne un hâle profond et égal et vous aide à acquérir des vitamines-D.
Employez-le, même si vous allez vous baigner, il ne s'enlève pas.
69¢

LEDUC
PHARMACIES de CONFIANCE

En vente dans chacune des 17 pharmacies

Perfection . . . Vérifiée ✓



Le Paon est une "perfection", un chef-d'oeuvre de la nature. Il est le symbole tout désigné de la "perfection" des Sweet Caps, perfection suscitée par la nature, conjugée avec la magie moderne de la "Perfection . . . Vérifiée ✓".

OUI! Perfection . . . Vérifiée ✓ est "l'oeil vigilant" qui, sans trêve, vérifie chaque étape de la fabrication des Sweet Caps du planteur à vous . . .

RÉSULTAT: perfection dans la fraîcheur, la douceur, le goût, et même dans l'empaquetage.

"La forme la plus pure sous laquelle le tabac peut être fumé"

CIGARETTES
SWEET CAPORAL

Constatez comme une cigarette d'après-guerre peut être parfaite

Immeuble et Construction

Nouvelle église à S.-Dominique

S.-Hyacinthe, 11. (D.N.C.) — On commencera très prochainement la construction de la nouvelle église de S.-Dominique, de Bagot, destinée à remplacer celle détruite par le feu, le 2 avril 1946. Les travaux préliminaires sont terminés, et la construction proprement dite ne saurait tarder, si la température le permet. Le nouveau temple occupera le même site que l'ancien.

Transactions immobilières

Quartiers Ahuntsic — Rue DeMartigny, (vagues). Lots Nos 163-2-5 à 10. La Cité de Montréal à Edouard Monette. $1,320.00. — 696560.

Délorimier — Rue Laurier Est, Nos 1484 à 1498. Lot No 339-186-2, terrain 20 x 106 pds. Rodrigue Mesnier à Dame Amaury Morissette. $10,000.00. — 696603.

Délorimier — Rue Laurier Est, Nos 1484 à 1402. Lots Nos 339-186-1, 339-185, terrain 36 x 106 pds. Rodrigue Mesnier à Amaury Morissette. $18,000.00. — 696604.

Mercier — Rue Lacordaire, Nos 2283 à 2269. Lot No 21-95. Dame Aimé Boucher à Philippe Plouffe. $5,000.00. — 696681.

Mont-Royal — Rue sans nom, No 7460. Lots Nos 90-34, 38 Pt 39, terrain 31'6" x 80 pds. Candia Homes Company à O. André Labrecque. $12,200.00. — 696582.

Rosemont — Première Avenue, Nos à Dame Victor P. Kendall. $5,000.00 — 6276-6278. Lot No 207-425. Vlas Smatyna 696568.

St-Denis — Rue Rivard, Nos 4560 à 4566. Lots Nos 162-173, 174, terrain 44 x 70 pds. Louis Méthot à Georges Letieck. $5,300.00. — 696609.

St-Edouard — Rue DeLaroche, No 6572. Lot No 5-289. Armand Dufresne à Dame Omer Paradis. $1,500.00. — 696574.

St-Gabriel — Rue Grand Tronc, Nos 2441 à 2445. Lot No 2700, terrain 45 x 97 pds. Antonio Hurteau à Dame Philippe Ouimet. $11,000.00. — 696617.

St-Paul — Rue Beaulieu, Nos 6025-6027. Lot No Pt 3534, terrain 30 x 110 pds. Armand Cardinal à Peter Tiefenback. $8,500.00 — 696613.

Villeray — Rue de Chateaubriand, Nos 7796, 7800. Lot No 2630-213. Lucien Morin, et uxor à Denis Archambault. $4,000.00. — 696629.

Villeray — Rue de Chateaubriand, Nos 7798-7800. Lot No 2630-213. Denis Archambault à Albert Viau. $3,600.00. — 696630.

* * *

Villes Montréal Nord — Blvd Pare Georges, No 10946. Lots Nos 90-143, 144, terrain 60 x 80 pds. Arthur Dupuzais à Roger Duplessis. $3,000.00. — 696579.

St-Laurent — Blvd Monkland. Lots nos 465-74 à 76, terrain 73 x 100 pds -7500 (pds en sup). Amédée Desroches à Jean M. Couineau. $1,500.00. — 696635.

St-Michel — Deuxième Avenue, No 7153. Lots Nos 474-92, 93, terrain 80 x 92 pds. Adélard Constantineau à Dame Eugène Poitevin. $1,200.00. — 696628.

Verdun — Rue Wellington, Nos 3588 à 3594. Lot No 3402-13, terrain 27 x 108'6" et 11'4" pds-2967 pds en sup. Cyrille Payant à Casimir Clermont. $8,500.00. — 696612.

1 PROPRIETES A VENDRE

A BAS PRIX !

$2,000 comptant, propriété 1 étage, absolument vide, belle cave cimentée. 7411 St-Hubert. 1—

ACHETEUR, maison moderne de 4 logements, située nos 67-69-71-73 Blvd Taschereau, Pont-Viau, comté Laval, près église, écoles, système eau chaude, cave cimentée, logement libre à acheteur, ménage fait. S'ad. 63 Blvd Taschereau, Pont-Viau, 8-6 p.m. seulement. Pas agents. 1—199-5

ACHETEUR sérieux, propriété 5 logis, un libre à l'acheteur, 4 appts, parfaite condition. 5054 Ste-Catherine est. 1—199-3 R

ACHETEUR, Rue Jolicttc, 5 logements, un de libre immédiatement. AM. 1065. 1—200-2 R

ACHETEUR attention! Maisons avec logements libres Lacs privés. Hôtels dans les Laurentides, maisons appartements. Commerces de toutes sortes. Tavernes. Terres, emplacements, etc. Des aubaines avec des conditions très faciles. 1410 Joliette, 10 a.m. à 9 p.m. 1—192-24

ACHETEURS LIBRES

3 logements, 5 appartements, Casgrain, près Crémazie, bas libre, 11.000.00.

Liège, nord Jarry, 2 logements, 5 appartements, bas libre, 10.800.00.

Panet, près Ste-Catherine, 3 logements, dont 1 de 7 appts libre, 12.000.00.

Hardy, CAlumet 9523

1—200-3R

ACHETEUR sérieux, Drolet 2 étages, brique, 4 pièces libres, modernes. MArquette 1897. 1—198-3

ACHETEURS, magasin libre et 3 appts. Faut vendre, faire offre. PL. 5739. 1—198-3

ACHETEURS, propriété commerciale, revenus 30,000. Vendra 200,000. Comptant 100,000. MArquette 1897. 1—198-3

ACHETEUR, attention ! Ma propriété est à vendre avec ou sans logement libre, conditions très faciles. 1410 Joliette, 10 a.m. à 9 p.m. 1—198-19

ACHETEUR maisons de 2 étages, bas libre, Jacob, Berri, St-Hubert, Fleuher, CA. 2009. 1—200-2

ACHETEUR, Rosemont, 5 logements, 8 pièces libres, garage entrée sur rue, système huile. Vraie aubaine 20,000.00. MA. 1897. 1—200-4

ACHETEUR, rue Mt-Royal, propriété avec grand magasin vacant, possession immédiate. CH. 7117. 1—200-2R

ACHETEURS, construction neuve, 2 étages, 5 et 6 pièces, chambre bain en tuile, cave cimentée, cour, bas libre immédiatement 7115 Chabot, 6 à 8.30 p.m. 1—199-2

A CHOISIR, deux bonnes propriétés modernes, rue Marquette près Bélanger, 3000.00 comptant. Balance loyer. Logements vacants. Rue Garnier près Bélanger, 4 logis, deux bureaux, revenu 2948.00. Prix 22500.00. Conditions faciles, logis vacants. Chalifoux, CR. 8443. 1— R

AI MAISON moderne, bas libre à l'acquéreur. Ville St-Pierre, près de Montréal, prix $8,500.00. CA. 2444. 1—198-7

A MONTREAL-SUD, près pont Jacques-Cartier, maison 1 étage, 4 appartements, avec terrain, bas prix. WI. 5983.

APPELEZ LAncaster 3313, St-Hubert près Roy, maison 2 étages, pierre solide, très luxueuse, 23 appts.

4 logements, 3 loués en chambres, rapportent 7,000.00 par année, 12,800.00 comptant, balance facile. 1sp—199-3 R

APPELEZ LAncaster 3313, cottage en brique, Waverley près Bernard, 7 appts loués en chambre, rapport 50.00 semaine. 4,500.00 comptant, balance facile. 1—199-3 R

A ROSEMONT, véritable occasion, belle maison, 1½ étage, libre, grand terrain, peu de comptant. 5783-9e Ave, Rosemont. 1—

A ROSEMONT, duplex neuf, 3 logements très modernes, système à l'huile automatique, vénitiens, frigidaire, poêle à gaz, logement libre. Revenu $1944.00. 7717, 4ème Ave, Rosemont. DU. 1424. 1—197-6R

ATTENTION, Duplex moderne. Occupation immédiate, système de chauffage, garage, très bien situé, vaut la peine d'être vu. 5831, 4ème Ave, Rosemont. 1—199-3

ATTENTION! Drolet, cottage 6 pièces, brique, bas prix. Intéressant. HA. 5616. 1sp—199-3

ATTENTION professionels, St-Denis, 5 logements, 8 pièces modernes libres. MArquette 1897 1—198-3

ATTENTION, 4 logements 5 appts, neufs, chauffage dans les bas. Un libre à l'acheteur. Deux garages. 8329 St-Hubert. 1—195-26 R

ATTENTION

Avez-vous une propriété, un commerce, terre à vendre, adressez-vous en confiance à une compagnie réputation. Vente rapide, 22 agents à votre disposition. Amherst Realty Service, 1130 Amherst. 1—198-6

ATTENTION, 6 pièces libre, propriété 6 logements, revenu 1386., prix 11.000. LA. 3320. 1—198-3

ATTENTION ! Aubaine, Chateaubriand près Jarry, 2 étages, 2 logis, moderne, cave cimentée. Revenu $1,368, prix $11,000. Faut vendre vite. HA. 9369.

ATTENTION, St-Henri, 2 logements et écuries, revenus 840. Faut vendre. MArquette 1897. 1—198-3

AUBAINE, De St-Vallier-Bélanger, 5 logements, garage, revenu 1,300.00. Molson, 1ère avenue, Beaubien 4 logements, 7 appts au mois, revenu 1,160.00. PR. 7407. 1—199-3 R

AUBAINE rue Châteauguay, 8 logements, faut vendre, faites offre. MArquette 1897. 1—198-3

AUBAINE, 3 logements, St-Henri, revenu 372., prix 2,500, comptant 1,000. PL. 5739. 1—198-3

AUBAINE, St-Zotique 4363, près 2ème, 2 six appts, garage, chauffage. TA. 9698. 1—200-3 R

AUBAINE 4 appts pas entièrement finis 2400.00. Termes faciles. S'ad. 1019 rue Préfontaine, Coteau Rouge. 1—200-3

AVEC logement libre, Lvall près Notre-Dame, cottage 6 appartements, éclairé 4 faces, fini bois franc, chambre bain, cave cimentés, 3 terrains, faut vendre, départ ville, prix 8,500.00, comptant 5,000.- 60. BE. 1428. 1—199-4

A VENDRE, Casgrain près Guizot, 2 logements, bas libre, 4 grandes pièces, avec garage 20 x 30 et sous-sol 8 pièds hauteur pouvant servir manufacture ou entrepôt 20 x 56. 8033 DeGaspé. DU. 3467. 1—200-3 R

A VENDRE 2 duplex neufs pour occupation immédiate, sur Somerled, coin Melrose N.D.G., logement de 5 pièces, prix $13,500 S'ad à J. A. Charlebois 703 Notre-Dame O. HA. 3197 de 9-5 heures. 1—193-25

A VENDRE, 23 propriétés avec logements libres à l'acheteur, au nord de Jean-Talon, rue De L'Epée, Delorimier, Bordeaux, près de Bélanger, rue Routhier, boulevard Gouin est, Pointe-aux-Trembles, bord du St-Laurent. Cottage Ouimemont, rue Stuart, Blvd Labelle, Village St-Martin, Rte Cartier, Des Belges, Fleury, St-Zotique. Pour informations appelez P. R. Bonhomme. DU. 3614. 1—192-26

PROPRIETES A VENDRE

PLACEMENT

Rue Durocher, 2 cottages de 9 pièces chacun, dont un est occupé comme maison de touristes, avec meubles, revenu 3,100.00. Prix 30,000.00; comptant requis 13,000.00.

Rue St-Luc, 14 appartements de une et deux pièces, avec cuisines et chambres de bain, revenu 8,520.00. Prix 38,000.00.

Ridgevale Avenue, Snowdon, construction 3 étages, briques, consistant 8 appartements avec frigidaires, poêles à gaz, stores vénitiens. Revenu 4,842.00. Prix 37,500.00 ou offre.

Pour plus de détails

Adrien Trudeau
ATLAS REALTY CO.
295 Villeneuve ouest DO. 4145

1—

Placement et occupation

Rue Bordeaux, 4 beaux logements, construction de 3 ans, chambres de bain tuile avec douche, garage au sous-sol, revenu 1,980.00, aubaine à 16,000.00 comptant requis 8,500.00, logement principal 7 pièces, libre à acquérir. A. Trudeau, Atlas Realty Co. DO. 4145. 1—

BELLE MAISON AVEC LOGEMENT LIBRE

Rue S.-Denis, près Laurier, maison avec bon revenu, avec sous-sol pour bureau ou école ou architecte. CR. 9732.

1—200-3PR

AVENUE Harvard, 4 logements, bonne construction, 1 libre, vendra 16,000. Marquette 1897 1—198-4

AVENUE Letourneux, Maisonneuve, 38 pieds front, 2 étages, 3 logements, chambres de bain et cuisines en tuile, construction première classe, bas 6 pièces, libre, 16,500.00. DO. 4045. 1—199-2

AVENUE MELROSE, N.-D.-G., duplex, près Sherbrooke, 7,500.00, près Terrebonne, 8,900.00. Pas libre. Et. 3811. 1—199-4R

AVENUE Ducharme, Outremont, front au Parc, 6 flats, 6 pièces, bonne propriété, 22,000.00, revenu 2,364.00. DO. 4045. 1—199-2

AVENUE Lacombe, Côte-des-Neiges, magnifique duplex, 2 six pièces, équipés de frigidaire, poêle à gaz, stores vénitiens, sous-sol fini, les 2 logements libres, ruelle, aubaine, 23,500.00, revenu 2,976.00. DO. 4045. 1—199-2

AVONS toujours bonnes propriétés en main pour habitation ou placement. Consultez-nous. Hardy, CA. 9523. 1Sp.—196-15R

BATISSE 2 logis, 5 appts, chacun, bail au mois, rue Fabre, près Beaubien. S'adresser: 1891 Beaubien est. 1—200-2R

BEAUBIEN-St-Denis, maison appts. Revenu 8,000.00. Prix 56,000.00. CL. 7344. 1—197-5 R

BEL emplacement dans St-Martin, cottage 10 appartements, plancher bois franc, cave, occupation immédiate, Aubaine 10,000.00, comptant 3,000.00, balance facile. BE. 1428. 1—199-3

BELLE propriété 3 logements, 1 libre à l'acheteur, rue Bourgeois, Pte-St-Charles. CA. 8389. 1—R

BLVD Rosemont, 2 logements, 6 pièces libres, vendra 10,500. MArquette 1897.

BORDEAUX, près Bélanger, 3 logements modernes, bas libre. Faut voir. BElair 1279. 1—

BOUL. GOUIN est, 2355, maison bien située, 2 logements, DUpont 4864. 1—200-5

BOUL. ROSEMONT, propriété commerciale à vendre, 3892 Boul. Rosemont. 1—200-2

BOUL. Gouin, 2 étages, 5 logis, grand terrain. Revenu $1,044, prix $10,000. HA. 9369. 1—

BOUL. ST-JOSEPH, coin Chambord, 7 apts de 4 pièces, logis libres. S'adresser à AM. 1678. 1—200-3 R

BOULEVARD St-Joseph Est, maison de rapport, 10 appartements, frigidaire, poêle à gaz, coin de rue. Revenu 7200.00. FR. 2056. 1—200-3

BOULEVARD St-Vital, Montréal-Nord, propriété, 2 étages, moderne, magasin, logement libres. Aubaine 10,000.00. DO. 4045. 1—199-2

BOURBONNIERE, près Ontario, 3 étages, 3 logements, 5 pièces, bon revenu, prix 6,800.00. S'adresser 3830 Ontario. AM. 2212. 1—199-3

CADILLAC, 2 étages brique, 3 logements, un libre, grand terrain. HA. 5741. 1—200-3

CASGRAIN, près Jean-Talon, 2 logements, revenus 495.00. Aubaine 4200.00. BElair 1279. 1—

CHABOT. Cottage, 2 étages, moderne, 6 pièces, système de chauffage. Prix 9,400.00. S'adresser 3830 Ontario. AM. 2212. 1—199-3

CHABOT, près Beaubien, 32 pieds, 2 étages, 3 logements, bas, 6 grandes pièces éclairées, libre. CH. 5842. 1—200-3

CHAMBORD 7667, deux logements libres, 5 appts chauffés. 1—191-12 R

CHAMBORD, près Bélanger, construction neuve, 2 logements 5 pièces, un logement libre à l'acheteur. Prix 10,400.00. S'adresser 3830 Ontario. AM. 2212. 1—199-2

CHAPLEAU 2414-2418, 3 étages, garage brique, 7,500.00, revenu 930.00. HA. 2589. 1—200-3

COMMERCIAL, coin nord-ouest Pie IX et Ontario. Deux magasins et deux logis. Un magasin au mois. Bons revenus. Terrain 42 x 84. Le meilleur coin de l'Est. 40.000. BY. 2259 le jour. 1—200-3R

CONWAY, 2 étages, 2-5 pièces, un libre, bas prix. HA. 5741. 1—199-3

COTTAGE avec grand terrain à vendre ou à échanger pour maison rapportant revenu. DU. 5130. 1—198-3R

COTEAU-ROUGE, rue Préfontaine, 2 étages non finis, habitables, 2,500.00. Marquette, 4 pièces bien finies, vacant, 3,000.00. FR. 3433. 1—199-3 R

COTE ST-PAUL, 1446 Rockland, 1 étage, 5 pièces, 2 terrains vacants avec jardin, libre à acheteur. 1—200-3

DE GASPE près Jarry, 37 pieds front, 3 étages, 6 logements 5 pièces, construction 16 ans, en parfaite condition, réparée, peinturée à neuf, 14,000.00, DO. 4045. 1—199-2

DE GASPE, 2 étages, 2 logis, en bon ordre. Revenu $816. Bas 6 pièces libre. HA. 9369.

DELANAUDIERE, près Jean-Talon, 2-5 modernes, logement libre septembre. BElair 1279.

DELORIMIER, construction neuve, 3 logements, 6 pièces, 30 pieds front, 30 pieds profond, un logement libre à l'acheteur. Prix 15,000.00. S'adresser 3830 Ontario. AM. 2212. 1—199-3

DENORMANVILLE près $25,000, 5 logements, 11,500.00, revenu 1,200.00. FR. 3433. 1—199-3

DES BELGES, près Crémazie, 30 pieds, 5 logements, bon placement. 12,000.00. BElair 1279. 1—

DES ERABLES, construction neuve, 4 logements, 5 pièces détachés, un logement libre à l'acheteur. Prix 21,000.00. S'adresser 3830 Ontario. AM. 2212. 1—199-3

DES ERABLES près Laurier, 30 pds, 6 logements, 4 appts., 1 vacant FR. 3433. 1—199-3 R

DEUX propriétés, sur St-Denis, nord, bon emplacement. Voyez Bertrand, 7511 Hutchison. 1—200-2

DICKSON, bonne propriété 2 étages, 2 logements, plancher bois franc, etc., éclairée sur un côté. Prix $5,000. Comptant $2,500. Vraie chance. S'adresser 3968 Ontario. CH. 8710. 1—197-4

DROLET nord, 4 logements, 1-5 libre. FR. 0110. 1—200-3 R

DUPLEX détaché, avenue Lacombe, 7 pièces. Occupation 15 juillet, 23,500.00.

Triplex dans Côte-des-Neiges, 5 pièces, chauffage à l'huile. Occupation immédiate, 28,000.00. André Dion, Bureau HA. 3920. 1—199-2 R

DUROCHER-Jean-Talon, 5 logements, revenu 1800.00. Vendra 10700.00. FR. 2956. 1—200-3

DUROCHER 7730, vacant, neuve, 4 pièces, 2 garages, chauffage, réfrigérateur. 1—200-3R

ECHANGERAIS propriété de ville pour terre et aussi autre propriété, bon placement. FR. 7147. DU. 6667.

1sp—199-5 R

1870-74 GILFORD coin Cartier 4 logements, 3 appartements, un libre, prix 12,500. Hypothèque 5,000, balance comptant, revenu 1,500. taxe 195. O. Lauzier, 5395 Laframboise, St-Hyacinthe. Tel. 1420-W. 1—

GRANDE-ALLEE, duplex 7 et 8 pièces, chauffage central, finition chêne, foyer naturel, frigidaires, poêles électriques. Revenu $2,118. Prix $23,000. Conditions faciles. Pas d'agents. 4146 DU. 1sp—199-3 R

HENRI-JULIEN, Lisa, 3 étages, 3 logements. Revenu 1,464.00. 4 pièces libres. FR. 2956. 1—200-3

IBERVILLE près Mont-Royal, 3 logements, 5 pièces chacun. Réelle aubaine. FL. 7417. 1—199-2 R

IBERVILLE près Masson, 2 logements, fournaise, garage 6,000.00, requis 3,000. AM. 9940. 1—11,13,16,18,20,23,25,27,30

JOLIETTE, près Adam, 3 étages, 3 logements, 6 pièces, cave, garage, prix 9,900.00. S'adresser 3830 Ontario. AM. 2212. 1—199-3

LAURIER, près Delorimier, 5 logements, revenus 1188.00. Bon placement. $10,500. BElair 1279. 1—

LOCAL ayant servi pendant 15 ans pour club, avec maison touristes, 10 appts bien meublés des plus modernes, frigidaire, moulin à laver, repasseuse, chaise de lits, rapportant 300.00 par semaine, vendra propriété avec tourist room et local pour club, possession du tout immédiatement, prix 35,000.00. 4518 Iberville. FR. 0048. 1—198-5

6 LOGEMENTS. 1 libre immédiatement, pour 10,000.00 comptant, balance payable dans 15 ans, revenu 4,300.00. 7038 Louis-Hébert. CR. 3521. 1—198-3 R.

LOGEMENT libre dans Villeray, 2 cinq appartements, modernes, maison neuve. Aubaine 10,700.00. BE. 1428. 1—199-3

4 LOGEMENTS, un magasin. Un 7 libre. Revenu 3600.00 par année. Hypothèques 11,000.00. 9441 Lajeunesse. Jour: DU 5166. 1—200-4 R

2 LOGEMENTS LIBRES A L'ACHETEUR

Propriété 2 logements 6 pièces, Foucher près Gouncd, avec fenêtres commercial 19x35, très moderne, en brique, commencement détaché, chauffage central, grand terrain adjacent couvrés dans la vente. Informations: TA 2537. 1—199-3 FR

LIBRE, 5 appartements, propriété un étage en brique, 4,500., conditions. MA. 9694. 1—198-3

LIBRE

Cadillac, 3 logements. Bas libre. 3384 Ste-Catherine Est, chambre 106. 1—200-3

PROPRIETES A VENDRE

OCCUPATION

Ouest de Verdun, 4 logements ultra-modernes, revenu 2,112.00, pour plus de détails,

"Nous voir"

MASSE & GAUTHIER INC.
YOrk 4707 1—

VERDUN

Ave Melrose, 2 plain-pieds 5 pièces, le bas loué au mois. Revenu $864. Prix de vente $6,500. Comptant exigé $4,500. Le solde à 5%. D. W. Ogilvie & Co. Inc. MA. 8201. Le soir: S. Rawlins, TR. 4069. 1—

LOG CABIN bien meublé, Laurentides, excellent pour vacances, pêche, chasse, EL. 1483. 1—198-4

MAISON appartements à Côte-des-Neiges, 6 logis, $4,200, de revenu par année. Prix 25,000. Hypothèque 24,000. Grand terrain. Système chauffage, frigidaire, poêle dans chaque logis. Tél. PR. 3457. 1—

MAISON, 2 étages, avec logement libre, 5 pièces par logement, maison moderne, 6021 DeGaspé. CA. 9470. 1—20C-3R

MAISON 11 appts peut être divisée en 2 logements à Rigaud. 40 milles de Montréal. Libre pour acheteur, commodité de transport, grande boutique 2 étages, belle place pour magasin. Sacrifierai pour 3,000. 6091 Des Ecores, TA. 3426 ou notaire Désm. Ricaud. Co. Vaudreuil. 1—200-2 R

MAISONS de trois à cinq chambres; grands terrains; paiements faciles; Longueuil Annexe, Coteau Rouge, St-Lambert Annexe, 1134 Victoria, Montréal-Sud. Lancaster 6630. 1—200-3

MAISON neuve, 2 logements quatre pièces chacun. 6706 Cartier. 1—200-6

MAISON 2 logements, un libre. 7398 Louis-Hémon. 1—199-2R

MAISON à vendre. Notre-Dame-des-Victoires, 6 appartements, frigidaire, poêle à gaz, coin de rue. Revenu 7200.00. FR. 2056. 1—200-3

MAISON neuve, 2 logements quatre pièces chacun. 6706 Cartier. 1—200-6

MAISON 2 logements, un libre. 7398 Louis-Hémon. 1—199-2R

MAISON à vendre. Notre-Dame-des-Victoires, 6 appartements, frigidaire, poêle à gaz, coin de rue. Revenu 7200.00. FR. 2056. 1—200-3

MAISON moderne, revenu $3300, vendra $42,000. J. H. Durocher. HArbour 8850. 1—200-3

MONTCALM, magnifique propriété 5 grands logements modernes, 9 pièces libres. BElair 1279. 1—

MONSABRE, près Hochelaga, 3 logis, échangera pour petite propriété. Ecrire 2630 Monsabré. 1—199-3

MONTREAL-NORD, 2 étages de 4 pièces, un libre, aubaine. HA. 8741. 1—199-3

MONTREAL-SUD, Nord, 1500.00 achèteront petite propriété, balance facile. HA. 1845. 1—

N.D.G. Cottage 6 pièces, moderne, briques solides, chauffage à l'huile, garage chauffé. Prix 17,500.00; comptant 10,500.00. Verdun Realties, 4843 Verdun. YO. 3264. 1—11,13,16

NOTRE-DAME DE GRACE, PRUD'HOMME AU NORD DE SHERBROOKE, 3 GRANDS LOGIS DE 9 PIECES, FINITION EN FRENE, CHAUFFAGE, PAS CHAUDE INDIVIDUEL, CAVE CIMENTEE DE 10 PIEDS, 3 GARAGES AU SOUS-SOL OCCASION POUR VOUS LOGER PLUS TARD. REVENU 1,973.00. PRIX 18,000.00. FAITES UNE OFFRE. VERDUN REALTIES. 4843 VERDUN. YO. 3264. 1—11,12,13 F

OCCUPATION immédiate, Ville-Emard, 4 logements, construction 13 ans, au coût original de 30,000, en parfaite condition, 2 garages, prix 32,000, comptant 18,000, balance payable 43.15 par mois. YO. 4449. 1—199-3

OCCUPATION immédiate, duplex semi-détaché, rue Viau au nord du Blvd Rosemont, 5 pièces, avec garage, chauffage à l'huile, Morin, 4951 Blvd Rosemont. CL. 2593. 1—200-3

OLD ORCHARD 1022.24.26. Lover au mois, revenu 612. Information, 668 Lagauchetière ouest, Appt. 5, place pour garage, pas d'agent. 6,000. 1—

ONTARIO, près Montgomery, 6 logements, 30 pieds, prix 11,000. Revenu 1,500; à doubler le revenu en faisant magasin. Durocher, HA. 8880. 1—200-3

ORLEANS, près Lafontaine, 3 étages, 3 logis, en bon état. Revenu $780., prix $7,000. HA. 9369. 1—

OUTREMONT, dans paroisse Ste-Madeleine près collège Stanislas, cottage 8 grandes pièces chauffées à l'huile, jardin. AT. 9577. 1—199-5 R

PAPINEAU près Mont-Royal, 75 pieds front, 3 étages, 13 logements avec magasin, facture 3 étages, 20 x 75. Aubaine 60,000.00, revenu 7,360.00. DO. 4045. 1—199-2

PARC Extension, 2-6 pièces, haut vacant, près Jean-Talon, FR. 3433. 1—199-3 R

4 PIECES fermées, 3562 Belair, (St-Michel), face église, 8409 St-Gérard. 1—7-11

PLUSIEURS maisons neuves, Cuvillier, avec logement libre, comptant minime, 3444 Cuvillier. PA. 1343. 1—198-3R

PLUSIEURS propriétés avec logements libres bien situées, bons revenus Immeubles Beauchesne. FR. 3761. 1—199-3

POINTE ST-CHARLES, 2 logis 3½ pièces chacun, bas vacant pour acheteur, revenu 630.00. Prix 3,000.00; comptant 1,500.00. Verdun Realties, 4843 Verdun. YO. 3264. 1—11,13,16

PONT-VIAU, un étage, libre, meublée, 3 terrains, départ. Bertrand, TA. 9519. 1—200-2

PROFESSIONNELS

3126 Blvd Rosemont, 2 étages, face écoles, bas libre 5 pièces, cave cimentée, garage AM. 7732. 1—198-6

PROPRIETE d'un étage absolument vide. Accepterait $2,000 comptant. 7411 St-Hubert. 1—

PROPRIETE, nord, 3 logis, revenu 1380.00, pour 11,000.00, un libre. Voyez Bertrand, TA. 9519. 1—200-2

PROPRIETE rue Berey et Sherbrooke, avec logement vacant, prix 12,000.00. PA. 1343. 1—193-3 R

RIVARD 2 logements, 1 logement libre, 5 pièces, termes faciles. Harb. 2431. 1—200-3

ROSEMONT, 3 étages, Pierre, 7 logements, Manufacture, Revenu 4,054.00, 8 pièces libres, FR. 2956. 1—199-3

RUE GAUTHIER, propriété de 6 logements; logement de 9 appts, libre à acheter, revenus 2800.00. Prix 24,000.00. DU. 2861. 1—200-4 R

RUE HOLT et 4e Ave, 3 étages, 3 logis, 3 appts. Prix raisonnable, conditions paiements faciles. Petit comptant, balance loyer. CR. 2803. 5207 Waverley. 1—199-4 R

RUE St-Dominique nord de Jarry, demande 13,500.00. Revenus 1,480.00 année, 10 h. à 12 a.m., H.A. 8020 .1spc—200-2R

RUE St-Gérard 8164, 2 étages, 3 logements, bas libre 8 pièces. 1—10,11,13

RUE WELLINGTON, Pointe Saint-Charles, possession immédiate. Propriété comprenant magasin spacieux et logis 8 pièces au-dessus. Libre à l'acquéreur. Grand garage et fournaise à l'huile chaque. Revenu $1,176, prix $10,500. Reeds, 4834 avenue Verdun. YOrk 5858. 1—

SANGUINET 2059-63, occupation immédiate, 3 plain-pieds, bon revenu, facilités de paiement. LA. 8824. 1—200-4

SHEPPARD, 2404 à 2410, près Hochelaga. Revenus $1128. Vendra $9,200. Appelez B. Foisy. PLateau 2393. 1—11,13

ST-ANDRE, près Laurier, 2-4 pièces modernes, bas libre. CH. 5842. 1—200-3

ST-ANDRE près Laurier, 2 logis de 4 appts, 1 libre. CA. 7924. 1—200-2

STE-CATHERINE coin de rue, revenu civil 6222.80. Faites offre. 1317 Maisonneuve. 1—200-4

STE-DOROTHEE

MAGNIFIQUE cottage à 12 milles de Montréal, situé près de l'eau sur une pointe élevée, terrain très boisé, vue sur C.N.R., arrêt d'autobus et golf Lalemere. Construite en 1941. Ultra moderne, comprenant 4 chambres à coucher, chambre de bain, eau courante chaude et froide, beau vivoir solarium, grande salle à manger, garde-robes, frigidaires, beaux planchers bois franc, cuisine, poêle bois et charbon, fournaises style radio, stores vénitiens, meublé au complet. Le tout en très bonne condition. Garage. Terrain clôturé environ 100 pieds carrés. Orné de belles fleurs et de beaux érables. Grève de sable privée. Prix $12,000.00. Clair d'hypothèque. Permis et informations, 20 est, rue St-Jacques, suite 22. Harbour 2815. Le soir, Pranlenac 9171. —15,11,13

STE-FAMILLE, propriété genre appartements, prix 25,000.00, termes si désiré. Informations, LA. 2851. 1—200-4 R

ST-HUBERT, 3 logements, 7 pièces modernes. Prix $12,000. Durocher. HArb. 8880. 1—200-3

ST-ZOTIQUE, 4 logements, 1-7 libre, FR. 0110. 1—200-3 R

TETRAULTVILLE, 2 étages, 2 logements, 7 pièces libres, bas prix. HA. 5741. 1—200-3

UN LOGEMENT libre, parc Jarry, 2 étages, 4 logements, revenu 2,300, conciergerie neuve, hypothèque 10,000, comptant requis 10,000, balance facile. MA. 1412. 1—193-8R

VERDUN, avenue Gordon, 4 et 5 pièces, bonne construction, revenu 1,473.00. Prix 12,000.00. Nous consulter, Verdun Realties, 4843 Verdun. YO. 3264. 1—11,13,16

VERDUN, 4 pièces libres immédiatement, 2 beaux logements neufs, partie disponible occasion 8,500.00. Comptant 2,000.00, balance payable 33.00 par mois. Roger Robillard, 289 sixième YO. 0805. 1—200-12R

VERDUN, 6 logis, 4 et 5 chambres, bien située, propriété en ordre, toit neuf, bon revenu. Aubaine 9700.00. Baré Enrg. 618 Woodland. YO. 1953. 1—

VERDUN, 4 logis, 4 chambres chaque logis, planchers bois franc, revenu 804.00, taxes 150.00, bonne propriété. Aubaine 6800.00. Baré Enrg., 618 Woodland. YO. 1953. 1—

VERDUN, vacant pour acheteur, 8 beaux logis 4 et 5 chambres, planchers bois franc, bon revenu, pas vacant. Aubaine 12500.00. Baré Enrg., 618 Woodland. YO. 1953. 1—

VERDUN, vacant pour acheteur, 3 beaux logis Blvd LaSalle, 6 chambres chacun, planchers bois franc, belle cave cimentée, chauffage eau chaude, propriété solide. Aubaine 11,00.00. Baré Enrg., 618 Woodland.

VERDUN, 5 beaux logis, bas 7 chambres haut 4 logis, 4 chambres, planchers bois franc, belle cave cimentée, fournaise eau chaude, garage, gros revenu, aubaine. 10,000.00. Baré Enrg. YO. 1953. 1—

VERDUN, possession immédiate, 4 logis, 4 et 5 pièces, dans plus beau district domiciliaire, construction 1941, 2 garages, locataires de premier ordre. Revenu $1,680 plus 10 p.c. On pourrait demander $17,500 Reeds, 4834 avenue Verdun, YOrk 5858. 1—

PROPRIETES A VENDRE

ACHETEUR, ATTENTION

1615 Blvd Morgan, 2 étages, 3 logements modernes, libres.

3475 Girouard, face Parc, cottage moderne libre.
FR. 5795. Soir: FR. 7508. 1—192-25

DUPLEX DOUBLE

Duplex très éclairé, construction d'avant-guerre, un coin, aux environs Chemin Ste-Catherine et Bellingham, deux 5 pièces et 2 9 pièces, très bon ordre, $45,000.00 ou la meilleure offre. Possession immédiate d'un 9 pièces. 2305 Chemin Ste-Catherine. 1—150-2 F

CONSTRUISEZ-VOUS

à prix modique, avec peu de comptant. Travaux économiques. 4209 Marquette, angle Rachel. FR. 1631. 1—181-26 FR

OCCUPATION IMMEDIATE

Blvd Gouin est, près Montréal-Nord, superbe propriété, 9 pièces, avec grand terrain. Echangerais. PA. 1520. 1—199-4 FR

VERDUN, nouveau duplex, 2 plain-pieds, 5 pièces chacun, bas 5 pièces libre. Près magasins et service tram. Prix $11,500. Facilités de paiements Reeds, 4834, avenue Verdun, YOrk 5858. 1—

VERDUN, 8 pièces libres, 12 logements, bien situés, façade pierre Revenus 2,820.00. Taxes 425.00. Valeur exceptionnelle à 30,000.00. Comptant 8,000.00. Roger Robillard, Verdun, YO. 0805. 1—200-6R

VERDUN, Evelyn, 6 beaux logements, revenus 1,180.00. Taxes 185.00 occasion rare 9,500.00. Comptant 5,000.00. Roger Robillard Verdun, YO. 0805. 1—200-6R

VERDUN Church, 2 magasins, 2 logements, revenus 924.00. Taxes 134.00, occasion 7,000.00 Comptant 3,500.00. Roger Robillard Verdun, YO. 0805. 1—200-3R

VERDUN, OCCUPATION IMMEDIATE

Boulevard LaSalle, 5 logis, grand bas 6 pièces vacant, finition chêne, chauffage au gaz, grande cave, 7 garages chauffés, entrepôt, terrain vacant sur boulevard LaSalle, largeur 35 pieds, face au fleuve. Prix 30,000.00; comptant requis 15,000.00. Verdun Realties, 4843 Verdun, YO. 3264

VERDUN, troisième, 6 beaux logements, revenus 1,320.00, taxes 200.00, Aubaine à 11,500.00. Comptant 6,500.00. Roger Robillard, Verdun, YO. 0805. 1—R

VERDUN, 3 logements, revenu 1,800, prix 15,000, comptant requis 4,500.00, logement 4 pièces vacant. YO. 4449. 1—199-3

VERDUN, vacant 2 mois, 2 logis 5 chambres chacun, planchers bois franc, cave cimentée, fournaise eau chaude. Aubaine 7,500.00. Baré, 618 Woodland. YO. 1953.

VILLE EMARD, 9 logements, construction 13 ans, en parfaite condition, 2 garages, système air chaud, cave ciment, planchers bois franc, prix 26,000, comptant requis 10,000, balance payable 82.75 par mois. YO. 4449. 1—199-3

VILLE St-Laurent, 328 St-Germain, cottage 6 pièces, 9,500.00. AT. 5203. 1—197-4

VILLE LASALLE, possession immédiate, superbe cottage 6 pièces, grande et magnifique pelouse. Un logis idéal. Il faut le voir pour l'apprécier. Prix $7,000. Comptant $3,500. Reeds, 4834 av. Verdun, YOrk 5858. 1—

VILLE ST-LAURENT, 328 St-Germain, cottage neuf, 6 pièces. AT. 5203. 1—195-8

VILLE ST-MICHEL, un étage, 4 grandes pièces, aubaine. HA. 5616. 1—200-3

WILLIBROD, 9 logements, 4 pièces libres, pour acquéreur, 16,000.00, revenu 2212.00. YO. 3625. 1—11,13,16,18,20,24,26,28,30R

2 PROPRIETES DEMAND

57 MAISONS A LOUER

ROY 103, 5 pièces, 2, 3. Bail. Faut acheter ameublement. Pas d'argent. Sherbrooke 4 pièces modernes, loyer $56.50, bail. Faut acheter ameublement. LA. 6341. 57—

58 ON DEMANDE A LOUER

ABSOLUMENT besoin logement meublé ou non. Paierai comptant. HA. 6425, Bel 2874. 58—193-24

ABSOLUMENT besoin logement avec ameublement ou vide. Argent comptant. FR. 7079. 58—193-22 R

ABSOLUMENT besoin logement, couple sans enfant. 4696 St-Denis, après 6 hres. 58—

ABSOLUMENT besoin de logement 5 appartements ou plus. TA. 9809. 58—199-3 R

ABSOLUMENT besoin logement, achèterai quelque meubles si nécessaire. Paiera 30.00 à 50.00. CR. 6020. 58—199-3 R

AI BESOIN loger 3-5 appts, vide, de préférence. DO. 1509. 58—199-2 R

3, 4, 5 pièces pour couple, 30.00 ou plus. Pas meublés. Ecrire case 448 La Presse. 58—200-4 R

3 ADULTES demandent logement 5 ou 6 pièces chauffées ou non, préférence boul. St-Joseph ou alentours. Excellentes recommandations. CR. 9186. 58—R

APPARTEMENT ou salon double, privilège 2 adultes, responsables, ouest Amherst. HA. 8441. 58—

3-4 APPARTEMENTS dans le nord, pour couple sans enfant. TA. 4955. 58—200-3

ATTENTION! Faut me loger, achèterai ameublement n'importe quelle localité. Urgent. MA. 6580. 58—192-25

BESOIN logement 3-4-5 appts, partie est, Walnut 6628. 58—R

COUPLE sérieux, sans enfant, désire logement 3 à 4 appts, achèterais ameublement prix raisonnable. Central, références. AT. 6829. 58—

COUPLE sérieux sans enfant désire sous-louer logement de juin à octobre, central, donnera bonnes références. AT. 6829. 58—

COUPLE sans enfant, désirerais 1½ à 4 appts vides ou meublés. Entre 3 et 5 heures. M. Caron, FR. 9260. 58—199-3 R

COUPLE demande logement de 3 à 5 appts dans l'est de préférence. AM. 7603.

DEMANDE 4 à 5 appartements chauffés. Paierais $60. à $65. TAlon 0519. 58—200-2

DEMANDE pas meublé 4 à 6 appartements immédiatement. CH. 2070. 58—

DESIRE logement 3 ou 4 pièces, dans nord de la Ville. HA. 9533. 58—199-2R

DESIRAIS logement de 3-4 appt. Tél. CH. 5276. 58—198-3

GRAND logement nord de Jarry, entre St-Laurent, St-Hubert. Appeler TA. 7810. 58—199-2 R

JEUNE ménage désire loger peu meublé, Jean-Marie Besner, WE. 2105. 58—199-3 R

1 LOGEMENT, 4, 5 ou 6 pièces, louera immédiatement. Lucien Bigaouette, RY. 1014. 58—

LOYER assuré pour quatre pièces ou plus. Achèterais partie ameublement. Soir, HA. 1431. 58—

LOYER assuré pour quatre pièces ou plus. Achèterais partie ameublement. Soir HA. 1431. 58—

MAISON ou appt, 4-5 pièces, 3 adultes, bonnes références. HA. 0033. 58—

ON DEMANDE 5, 6 appartements, bas, 3 adultes, fera ménage plâtre, peinture, à nos frais. DO. 5356. 58—199-5R

URGENT. Veuve achèterait immédiatement maison de chambres. Paiera comptant. FR. 4724. 58—199-18

URGENT. Faut me loger, 4-5, central si possible. HA. 4785. 58—200-2

URGENT. Besoin d'un logis 3 à 5 pièces. Achèterai ameublement. Crescent 4453. 58—194-10

60 MAISONS MEUB. DEMAN.

ACHETEUR sérieux dans ameublement de trois à huit pièces dispose comptant. LA. 6964. 60—192-25

COUPLE sans enfants désire logement, achèterait ameublement, urgent. DO. 8435. 60—196-6

GENS sérieux achèteraient ameublement de résidence ou de maison de chambres avec continuation du bail. PLateau 1343. 60—192-25

62 MAISONS CAMPAGNE A LOUER

LAC PARE

D'ici 15 jours l'aurai à vous offrir votre choix parmi 35 magnifiques chalets neufs de 4 à 6 pièces, avec eau courante, électricité et belle plage de sable naturel. L'endroit idéal pour procurer à votre famille vacances agréables. M. Audet, Financial Trust Co. Ltd. 132 ouest, rue Saint-Jacques, ch. 312, PL. 7864. 62—193-25

ABORD-A-PLOUFFE, bungalow, 4 appartements, électricité. Prix 3,800. Loués 100.00 19, rue Noël. 62—11,12,14

A LAC GAGNON, cottages meublés, près lac, belle vue. HA. 4766. 62—200-3 R

A LOUER grande maison d'été à Carlton, Qué. Baie des Chaleurs, complètement meublée, électricité, eau courante, téléphone, garage, glacière fournie. Pour plus amples renseignements, écrire case postale 316, Montréal. 62—196-6R

A ST-FELIX DE VALOIS, 5 pièces meublées, eau, vérandas, moustiquaires, bois, glace, chaloupe, fournisseur. 3040 Hôtel-de-Ville. 62—200-6

AU LAC CORBEAU, chalet meublé, semaine juin, aussi partant 9 août. WI. 6366. 62—198-3 R

AU PETIT Lac Magog, trois chalets neufs, puits artésien, électricité, grand terrain. J. Lavoie, 71 Gilletspie, Sherbrooke, Qué. 62—200-2

12126 AVENUE STE-GERTRUDE. Montréal-Nord, cottage de 5 pièces, près de la rivière, à 3 minutes du tramway, 150.00 pour la saison. HA. 5425. 62—

A LANORAIE, cabines, meubles, eau courante, toilette, électricité, plage, 12.00 semaine. DU. 4827. 62—199-3 R

A LANORAIE, 37 miles de Montréal, chalets modernes neufs, plage, commodités. HA. 6293. 62—200-3 R

A OKA, bord de l'eau, 4 grandes pièces bien meublées, dans maison privée, adultes. YO. 3114 ou s'adresser sur les lieux, 253 rue des Anges. 62—200-2 R

4 APPTS meublés à Ste-Rose Ouest. 4266 Berri. 62—

A ST-PLACIDE, sur bord du lac Deux-Montagnes, 5 appts meublés, avec eau, électricité. S'ad. Ernest Lalande, tel. 902 sonnez 2-4. 62—

BEAUHARNOIS, cabines meublées à louer, eau, électricité, après 4 h. CR. 9077. 62—199-2R

BEAULAC, camp Boulanger, meublé, chaloupe, fournisseurs, pension semaine, 30 milles, AM. 4808. 62—196-6R

BUNGALOWS meublé à louer à la semaine, Ste-Agathe des Monts, 2 chambres, cuisinette, solarium, chambre de bain, poêle, huile fournie pour cuisson. PR. 1141. 62—200-3R

BORD lac Nominingue. Jolie maison meublée dans propriété privée, tout à fait à part. 6234, 5me Avenue, Rosemont. 62—200-2

CAMP neuf meublé à gauche de l'entrée Plage Idéale, Roméo Gagnon. Côté Ste-Rose. 62—

10 CAMPS L'Annonciation, 10.00 par semaine, bois, glace. 7216 Christophe-Colomb. 62—199-3

CAMPS, 4-5 appartements, à louer, eau, électricité, terrain sec, 2ième avenue Bigras, Plage Laval, AM. 3978. 62—199-2R

CAMP, 3 appts, meublé, 15 milles de Montréal. Appelez le soir CL. 1202. 62—199-3R

CAMP neuf près du lac, J.-W. Côté, St-Emile de Montcalm. 62—200-10

CAMP neuf meublé, St-Eustache sur le lac, 4 pièces, véranda, PR. 3472. 62—R

CAMP pour saison, 4 appts, électricité. Lac Quinn, Ste-Julienne. PR. 1470. 62—200-2

CAMPS d'été neufs à louer, meublés, eau, électricité, toilette, semaine ou saison. Lac Maiambin, 73 milles Montréal Laurentides. DO. 4373. 62—200-2 R

CAMP, 3 appartements meublés, près de l'eau, gare, pour juin Plage Deauville, St-Eustache. TA. 2134. 62—R

CHALET neuf à Lanoraie à louer semaine, mois ou saison. CA. 8497. 62—199-3 R

CHALET lac Vert St-Alphonse, Joliette, 150.00 saison, toutes commodités. CL. 7811. 62—

CHALET à St-Gabriel, S'adresser W. Monneau, jour CL. 4144, soir 5031 Ste-Catherine est. 62—200-4 R

CHALETS meublés, électricité

93 ON DEMANDE A ACHETER

APPELEZ PL. 8270
LE SOIR: LA. 5082
NOUS PAYONS LES PLUS HAUTS PRIX
EFFETS DE MENAGE
MACHINES A LAVER, A COUDRE, REFRIGERATEURS, MEUBLES DE BUREAU, ANTIQUITES, TAPIS, PORCELAINE CRISTAL, IDEAL FURNITURE. 93—192-25

Signalez LA. 3318 DO. 9359
PAYONS PLUS HAUTS PRIX POUR TOUTES SORTES DE MEUBLES, RADIOS, LAVEUSES, FRIGIDAIRES. 93—192-25

AMEUBLEMENT, poêles, pianos, ameublement de maison, moulins à coudre, laveuses, plomberie, MA. 8527. 93—190-27

ANTIQUITES achetées: argenterie, bibelots, porcelaine, meubles et verrerie. Comptant payé. Lyons, WIlbank 5709. 93—192-25

ELECTROLIERS en cristal demandés ou parties seulement. Jour ou soir, HA. 8935. 93—178-31 R

MACHINE A COUDRE
Aussi moulin à laver, tout ménage. Plus hauts prix payés. Appelez LA. 8574. 93—192-25

MEUBLES antiques, porcelaine, verrerie, argenterie, chandeliers de cristal, ornements et autres objets d'art. Appel de représentant, HA. 0379, S. Breitman. 93—192-25

MOULIN coudre électrique cabinet, Singer ou White, bon état. CL. 8045.

PIANO, argent comptant, M. Landry, le jour: PL. 9529; 7 à 9 le soir: DO. 3255. 93—198-9

96 COMMERCE A VENDRE

BISCUITERIE
bien située. Sacrifiera. Dame L. Demers, 384 Ste-Catherine Est, chambre 106. 96—200-3

ABANDONNEZ LES TRACAS
Avez-vous l'intention d'acheter un commerce? Nous ferons les démarches nécessaires pour vous procurer celui de votre choix et ce à nos frais. Notre maison jouit d'une réputation digne de votre confiance. Western Contracting Company, Dollard 2223. 96—192-25

ABANDONNE !
Tabagoniste, restaurant, vente de magasiner, articles de fumeurs, etc., bail: 5 ans, loyer $25, 1 pièce arrière, rue de tramways. Les Immeubles Passau, 4391 St-Hubert. 96—
A bon marché, restaurant central, licence bière, vin, gros quota. CH. 7117.

ACHETERAI commerce lingerie, enfants, chapeaux dames, magasin libre, rue Mont-Royal, Masson, Sainte-Catherine, Saint-Hubert. AM 6422. 96—200-3

ACHETEURS, touristes, près gare, loyer 60, bail 3 ans, 7000. PL. 5789.

ACHETEURS sérieux, 11 et 13 chambres, central. Informations, MA. 1897. 96—198-3

ACHETEUR sérieux: Epicerie-restaurant situé quartier nord Montréal, belle localité, en affaires depuis 17 ans. Vrai spot, situé entre école terrain jeu, et nouveau grand garage-autobus. Loyer $18; bail 5 ans. Prix 66,500. Si désiré, laisserait logis adjacent 4 appts beau poêle cuisine, fournaise cabinet, tout installé à l'huile; et terrain 25 x 100. Pas d'agents. 8842 Henri-Julien. 96—199-6R

ACHETEUR sérieux seulement, propriété avec maison de Touristes, située Shirbrooke, HA. 4764. 96—200-3

ACHETEUR, attention ! Plusieurs sortes de commerces ville et campagne avec logement libre, conditions très faciles, 1410 Joliette, 10 a.m. à 9 p.m. 96—198-19

ACHETEUR, 5 appts, central, aubaine à prompt acheteur, 1,500.00. HA. 4765. 96—200-3

ACHETEUR, restaurant rue Ste-Catherine, affaires 700. Vraie aubaine. MA. 1897.

ACHETEUR, 14 chambres avec propriété centrale, gros revenu. Vendra conditions. MA. 1897. 96—198-3

ACHETEURS, transport général, avec propriété, licence L, 3 camions, 18000.00. PL. 7462. 96—199-3

Ai plusieurs petites maisons chambres. Dame L. Demers, 384 Ste-Catherine Est. 96—200-3

A L'ANNONCIATION, maison pension bien meublée, lingerie, vaisselle, coutellerie, ménage fait à neuf. Informations, VE. 2575. 93—195-6R*

A 35 milles de Montréal, boucherie épicerie, équipement moderne avec maison 6 pièces dans village prospère. PL. 7005. 96—199-2R

APPELEZ LAncaster 3313, restaurant-épicerie, 2 pièces meublées. Affaires 600.00 semaine, loyer 25.00. 96—199-3 R

ACHETONS et vendons toutes sortes de commerces et de propriétés. 7411 St-Hubert. 96—

7 APPTS, chambre, bonne localité, très propre. Prix 3,500. LA. 1320. 96—198-3

ATELIER de menuiserie à vendre, 2,500 pieds carrés, complètement outillé. PL. 3584 le jour. 96—199-3 R

ATELIER de couture à vendre, prompt acheteur, bail, DU. 1912, après 6 heures. 96—199-5 R

ATELIER Fourrure. Spécialisé: Remodelage et réparations. Achetons et vendons fourrures usagées. AM. 5336. 1607 St-Hubert.

ATELIER Fourrure. Spécialisé: Remodelage et réparations. Achetons et vendons fourrures usagées. AM. 5336. 1607 St-Hubert. 86—183-20 R

ATELIER soudure, gaz électricité, contrat pour réservoir à l'huile. 2240 Knox. HA. 5338. 96spc—198-3R

ATELIER à bois, magasin, logement, réparation clefs, scies, etc., 4000.00. PL. 7432. 96—199-3

ATELIER couture, 6 machines, bail, doit vendre cette semaine. 1500.00. PL. 2538. 96—199-3R

ATTENTION. Boulangerie moderne, épicerie restaurant, bien équipés, bonne clientèle avec propriété, 1 logement libre, district St-Gabriel de Brandon, bargain unique. BE. 0620. 96—200-2

ATTENTION tabagonistes, nouveautés, etc., bureau poste, bon centre, longtemps établi, une réelle occasion. Ne la manquez pas. 9500.00. PL. 7432. 96—199-3

ATTENTION! Rosemont, restaurant light lunch, grosses affaires, bail 4 ans, MA. 1897. 96—198-3

ATTENTION : Acheteurs, vendeurs pour vente rapide de commerces de propriétés. CH. 7478. 96—198-5

ATTENTION, épicerie dans l'est, place pour boucher avec grande glaciere, cave cimentée, garage, logement 5 appts. Le tout 4,000.00 comptant ou échange pour propriété. Entre 6-8, AM. 5684. 96—199-2 R

ATTENTION, 13 chambres touristes ouest, bon bail, bons revenus, 7250.00. PL. 2538. 96—199-3

ATTENTION, étal boucher, marché central affaires 2500, prix 13000. MA. 9694. 96—198-3

ATTENTION ! Belle épicerie licenciée, 120 douzaines par semaine. CA. 8589. 96—R

ATTENTION. Epicerie licenciée, bon spot, bons stock, belles fixtures. 11,000. MA. 1897. 96—198-3

ATTENTION, welding shop, réparations, soudure en argent, affaires garanties, 8000.00. PL. 7452. 96—199-3

ATTENTION, propriété 13 chambres, magasin, Hôtel-de-Ville, revenus 775.00. PL. 7452. 96—199-3

AUBAINE, 14 chambres, Ste-Catherine est, loyer 42, revenu 84, conditions. MA. 9694. 96—198-3

AUBAINE 3,800.00, premier arrivé, premier servi, épicerie-restaurant, nord ville, affaires au moins 450.00 à 500.00 par semaine, prouvé 3 appartements arrière, bail jusqu'à 1951, raison de vente, maladie. S'adresser 7008 Chateaubriand. 96—200-2

AUBAINE. Magasin de fruits, Verdun, bail 5 ans. Affaires 1,500. MA. 1897. 96—198-3

AUBAINE, touristes, Stanley, bas Ste-Catherine, 10 pièces, revenus 700.00. HArbour 1850. 96—

AUBAINE, Stanley, 11 pièces, touristes, bail 3 ans. Sacrifiera. MA. 1897. 96—198-3

AUBAINES. Parures de cou, vison 25.00, écureuil brun 15.00, kolinsky 25.00, renard argenté 65.00 la paire. 1473 Amherst. 96—11.14

AUBAINE, salon coiffure, avec logis, affaires 10,000.00. Bon 10 coiffeuses. LAncaster 8745. 96—

AUBAINE ! Près de Montréal, ouest, pour celui qui veut se grouiller, épicerie licenciée avec propriété. Gros chiffre d'affaires. Mile Prince. HA. 3007. 96—

AUBAINE, belle épicerie boucherie, près Boulevard St-Joseph, coin de rue, gros stock frais, prix $10,000.00, prendrais 6,000.00 comptant, balance termes à personne responsable, affaires $1100.00 par semaine. MA. 1759. 96—199-4

AUMAINE, hôtel touristes dans nord, 37 chambres, affaires 55,000.00. Informations LAncaster 8745. 96—

AUBAINE, restaurant-épicerie, gros quota, affaires 650.00, bail 5 ans. CH. 0325. 96—195-6R

AUBERGE, 4,000 doz. près un lac, seul dans ce coin. Collette, 10 St-Jacques Est, Ch. 30. LA. 0832. 96—

AUX INTERESSES SEULEMENT
une affaire intéressante, belle série manger bien située, coin de rue, affaires 700.00 semaine, fontaine soda, 24 caisses "coke" semaine, système lumière Néon, en un mot, une installation moderne. Voir pour vous convaincre, pour désaccord dans famille qui force à vendre. Faites une offre. 350 St-Zotique. DO. 0161. 96—199-3 RF

A VENDRE moulin à scie et meunerie, deux moulanges à marteaux, malaxeur pour moulée balancée, moteur Diesel 45 forces H.P., pouvoir d'eau de 50 H.P. le tout dans une bâtisse en pierre solide à 3 étages, 60 pds par 40, porcherie d'une capacité de 75 cochons, autres bâtisses, grand verger, bonne maison 9 appartements, eau courante et électricité, valeur $15,000.00, quinze milles dollars. Romeo Goyette, Village des Aulnaies, Co. L'Islet. 96—200-3

A VENDRE, Valet Service ainsi que manufacture de confection, bonne aubaine, DU. 3142. Après 7 hrs. DU. 5668. 96—199-5R

A VENDRE, manufacture de produits alimentaires dans nord de la ville. Ecrire case 7 La Presse. 96—199-3 R

A VENDRE ou à échanger: épicerie-boucherie, commerce établi depuis longtemps, bon site, DU. 2270. 96—200-2R

AVIS. Un magasin de nettoyage bien établi depuis 10 ans, location centrale 1219 St-Denis, près Ste-Catherine. 96—198-6R

A VERDUN, magasin de tabac, vieux poste d'affaires, achète direct, faut vendre, départ pour la campagne. PL. 7005. 96—199-2R

96 COMMERCES A VENDRE

TAVERNES

OCCASIONS EXCEPTIONNELLES. TAVERNES TRES BIEN SITUEES. RAPPORTANT DE TRES GROS REVENUS DEPENSES TRES MINIMES. ACCORDERONS TERMES AVANTAGEUX.

M. G. AUDET
FINANCIAL TRUST CO. LTD
132 OUEST RUE ST-JACQUES
PLATEAU 7864
96—196-21

CAFES LICENCIES

POUR ACHETEURS SERIEUX

J'AI EN MAIN CE QUE VOUS CHERCHEZ. PROFITEZ DE L'OCCASION

M. G. AUDET
FINANCIAL TRUST CO. LTD
CH. 312. 132 O., RUE ST-JACQUES
PLATEAU 7864.
96—196-21

HOTEL
OCCASION RARE
CENTRE D'AFFAIRES. CANTONS DE L'EST. BIEN CONNU. DES PLUS MODERNE ET DES MIEUX ORGANISE EN VENTE POUR RAISONS DE FAMILLE ET DE SANTE. TERMES FACILES ET ETENDUS. POUR ENTREVUE: DO. 7012 APRES 7 P.M. OU ECRIRE E.-L. APPT 4, 7235 AVE CHATEAUBRIAND, MONTREAL.
96—11.14

BISCUITERIE
bien située. Sacrifiera. Dame L. Demers, 384 Ste-Catherine Est, chambre 106. 96—200-3

ABANDONNEZ LES TRACAS
Avez-vous l'intention d'acheter un commerce? Nous ferons les démarches nécessaires pour vous procurer celui de votre choix et ce à nos frais. Notre maison jouit d'une réputation digne de votre confiance. Western Contracting Company, Dollard 2223. 96—192-25

ABANDONNE !
Tabagoniste, restaurant, vente de magasiner, articles de fumeurs, etc., bail: 5 ans, loyer $25, 1 pièce arrière, rue de tramways. Les Immeubles Passau, 4391 St-Hubert. 96—
A bon marché, restaurant central, licence bière, vin, gros quota. CH. 7117.

ACHETERAI commerce lingerie, enfants, chapeaux dames, magasin libre, rue Mont-Royal, Masson, Sainte-Catherine, Saint-Hubert. AM 6422. 96—200-3

ACHETEURS, touristes, près gare, loyer 60, bail 3 ans, 7000. PL. 5789.

ACHETEURS sérieux, 11 et 13 chambres, central. Informations, MA. 1897. 96—198-3

ACHETEUR sérieux: Epicerie-restaurant situé quartier nord Montréal, belle localité, en affaires depuis 17 ans. Vrai spot, situé entre école terrain jeu, et nouveau grand garage-autobus. Loyer $18; bail 5 ans. Prix 66,500. Si désiré, laisserait logis adjacent 4 appts beau poêle cuisine, fournaise cabinet, tout installé à l'huile; et terrain 25 x 100. Pas d'agents. 8842 Henri-Julien. 96—199-6R

ACHETEUR sérieux seulement, propriété avec maison de Touristes, située Shirbrooke, HA. 4764. 96—200-3

ACHETEUR, attention ! Plusieurs sortes de commerces ville et campagne avec logement libre, conditions très faciles, 1410 Joliette, 10 a.m. à 9 p.m. 96—198-19

ACHETEUR, 5 appts, central, aubaine à prompt acheteur, 1,500.00. HA. 4765. 96—200-3

ACHETEUR, restaurant rue Ste-Catherine, affaires 700. Vraie aubaine. MA. 1897.

ACHETEUR, 14 chambres avec propriété centrale, gros revenu. Vendra conditions. MA. 1897. 96—198-3

ACHETEURS, transport général, avec propriété, licence L, 3 camions, 18000.00. PL. 7462. 96—199-3

Ai plusieurs petites maisons chambres. Dame L. Demers, 384 Ste-Catherine Est. 96—200-3

A L'ANNONCIATION, maison pension bien meublée, lingerie, vaisselle, coutellerie, ménage fait à neuf. Informations, VE. 2575. 93—195-6R*

A 35 milles de Montréal, boucherie épicerie, équipement moderne avec maison 6 pièces dans village prospère. PL. 7005. 96—199-2R

APPELEZ LAncaster 3313, restaurant-épicerie, 2 pièces meublées. Affaires 600.00 semaine, loyer 25.00. 96—199-3 R

ACHETONS et vendons toutes sortes de commerces et de propriétés. 7411 St-Hubert. 96—

7 APPTS, chambre, bonne localité, très propre. Prix 3,500. LA. 1320. 96—198-3

ATELIER de menuiserie à vendre, 2,500 pieds carrés, complètement outillé. PL. 3584 le jour. 96—199-3 R

ATELIER de couture à vendre, prompt acheteur, bail. DU. 1912, après 6 heures. 96—199-5 R

ATELIER Fourrure. Spécialisé: Remodelage et réparations. Achetons et vendons fourrures usagées. AM. 5336. 1607 St-Hubert.

ATELIER Fourrure. Spécialisé: Remodelage et réparations. Achetons et vendons fourrures usagées. AM. 5336. 1607 St-Hubert. 86—183-20 R

ATELIER soudure, gaz électricité, contrat pour réservoir à l'huile. 2240 Knox. HA. 5338. 96spc—198-3R

ATELIER à bois, magasin, logement, réparation clefs, scies, etc., 4000.00. PL. 7432. 96—199-3

ATELIER couture, 6 machines, bail, doit vendre cette semaine. 1500.00. PL. 2538. 96—199-3R

ATTENTION. Boulangerie moderne, épicerie restaurant, bien équipés, bonne clientèle avec propriété, 1 logement libre, district St-Gabriel de Brandon, bargain unique. BE. 0620. 96—200-2

ATTENTION tabagonistes, nouveautés, etc., bureau poste, bon centre, longtemps établi, une réelle occasion. Ne la manquez pas. 9500.00. PL. 7432. 96—199-3

ATTENTION! Rosemont, restaurant light lunch, grosses affaires, bail 4 ans, MA. 1897. 96—198-3

ATTENTION : Acheteurs, vendeurs pour vente rapide de commerces de propriétés. CH. 7478. 96—198-5

ATTENTION, épicerie dans l'est, place pour boucher avec grande glaciere, cave cimentée, garage, logement 5 appts. Le tout 4,000.00 comptant ou échange pour propriété. Entre 6-8, AM. 5684. 96—199-2 R

ATTENTION, 13 chambres touristes ouest, bon bail, bons revenus, 7250.00. PL. 2538. 96—199-3

ATTENTION, étal boucher, marché central affaires 2500, prix 13000. MA. 9694. 96—198-3

ATTENTION ! Belle épicerie licenciée, 120 douzaines par semaine. CA. 8589. 96—R

ATTENTION. Epicerie licenciée, bon spot, bons stock, belles fixtures. 11,000. MA. 1897. 96—198-3

ATTENTION, welding shop, réparations, soudure en argent, affaires garanties, 8000.00. PL. 7452. 96—199-3

ATTENTION, propriété 13 chambres, magasin, Hôtel-de-Ville, revenus 775.00. PL. 7452. 96—199-3

AUBAINE, 14 chambres, Ste-Catherine est, loyer 42, revenu 84, conditions. MA. 9694. 96—198-3

AUBAINE 3,800.00, premier arrivé, premier servi, épicerie-restaurant, nord ville, affaires au moins 450.00 à 500.00 par semaine, prouvé 3 appartements arrière, bail jusqu'à 1951, raison de vente, maladie. S'adresser 7008 Chateaubriand. 96—200-2

AUBAINE. Magasin de fruits, Verdun, bail 5 ans. Affaires 1,500. MA. 1897. 96—198-3

AUBAINE, touristes, Stanley, bas Ste-Catherine, 10 pièces, revenus 700.00. HArbour 1850. 96—

AUBAINE, Stanley, 11 pièces, touristes, bail 3 ans. Sacrifiera. MA. 1897. 96—198-3

AUBAINES. Parures de cou, vison 25.00, écureuil brun 15.00, kolinsky 25.00, renard argenté 65.00 la paire. 1473 Amherst. 96—11.14

AUBAINE, salon coiffure, avec logis, affaires 10,000.00. Bon 10 coiffeuses. LAncaster 8745. 96—

AUBAINE ! Près de Montréal, ouest, pour celui qui veut se grouiller, épicerie licenciée avec propriété. Gros chiffre d'affaires. Mile Prince. HA. 3007. 96—

AUBAINE, belle épicerie boucherie, près Boulevard St-Joseph, coin de rue, gros stock frais, prix $10,000.00, prendrais 6,000.00 comptant, balance termes à personne responsable, affaires $1100.00 par semaine. MA. 1759. 96—199-4

AUMAINE, hôtel touristes dans nord, 37 chambres, affaires 55,000.00. Informations LAncaster 8745. 96—

AUBAINE, restaurant-épicerie, gros quota, affaires 650.00, bail 5 ans. CH. 0325. 96—195-6R

AUBERGE, 4,000 doz. près un lac, seul dans ce coin. Collette, 10 St-Jacques Est, Ch. 30. LA. 0832. 96—

AUX INTERESSES SEULEMENT
une affaire intéressante, belle série manger bien située, coin de rue, affaires 700.00 semaine, fontaine soda, 24 caisses "coke" semaine, système lumière Néon, en un mot, une installation moderne. Voir pour vous convaincre, pour désaccord dans famille qui force à vendre. Faites une offre. 350 St-Zotique. DO. 0161. 96—199-3 RF

A VENDRE moulin à scie et meunerie, deux moulanges à marteaux, malaxeur pour moulée balancée, moteur Diesel 45 forces H.P., pouvoir d'eau de 50 H.P. le tout dans une bâtisse en pierre solide à 3 étages, 60 pds par 40, porcherie d'une capacité de 75 cochons, autres bâtisses, grand verger, bonne maison 9 appartements, eau courante et électricité, valeur $15,000.00, quinze milles dollars. Romeo Goyette, Village des Aulnaies, Co. L'Islet. 96—200-3

A VENDRE, Valet Service ainsi que manufacture de confection, bonne aubaine, DU. 3142. Après 7 hrs. DU. 5668. 96—199-5R

A VENDRE, manufacture de produits alimentaires dans nord de la ville. Ecrire case 7 La Presse. 96—199-3 R

A VENDRE ou à échanger: épicerie-boucherie, commerce établi depuis longtemps, bon site, DU. 2270. 96—200-2R

AVIS. Un magasin de nettoyage bien établi depuis 10 ans, location centrale 1219 St-Denis, près Ste-Catherine. 96—198-6R

A VERDUN, magasin de tabac, vieux poste d'affaires, achète direct, faut vendre, départ pour la campagne. PL. 7005. 96—199-2R

BEAU magasin de cadeaux et accessoires électriques, avec logis libre. CA. 3580, après 6 heures, HA. 5069 96—199-5 R

BEAU restaurant light lunch avec 3 pièces meublées, bail 5 ans, loyer 32.00, prix 3,000.00. CA. 8589. 96—R

BEL atelier nettoyage, pressage et teinture avec ou sans propriété, prix raisonnable, cause santé. Ecrire Case 2155 La Presse. 96—13.20.27

BIERE ! BIERE ! BIERE !
Epiceries avec bière, où il y a de la bière, il y a du monde. Alors, aucun risque en achetant ce commerce. 7411 St-Hubert. 96—

BIJOUTERIE, rue Wellington, Verdun, bon stock. Prix 8,000. YO. 4449. 96—199-3

BIJOUTERIE à vendre, fixtures modernes, petit stock. 1276 Laurier Est. 96—200-3 R

BISCUITERIE-restaurant, magasin, jouets, cadeaux, rue Beaubien, bail 4 ans. Vendra cause maladie, comptant et terme. MA. 1759. 96—200-3 R

BON restaurant, loyer bas, sacrifiera à $2.500. LA. 9033. 96—

BOUCHERIE-épicerie. Chemin Côte St-Paul, affaires 1,400.00, 10,500.00. Logis 4 pièces pour boucher, loyer 35.00; comptant 6,000.00. Verdun Realties, 4843 Verdun, YOrk 3264. 96—199-6

BOUCHERIE, épicerie avec licence bière, affaires 4,000.00 par semaine. AT. 2722. 96—200-2R

BOUCHERIE-épicerie très payante. Comptant et termes faciles. Cause maladie. MA. 4170. 96—200-3 R

BOUCHERIE-épicerie, équipement moderne, bon chiffre d'affaires, coin de rue, 10,000 comptant, balance terme facile. Pas d'agents. S'ad. après 8 hrs soir à 6203 Bordeaux. 96—199-3

BOUCHERIE-EPICERIE licenciée, rue commerciale achalandée de Verdun (self-service), 250 douzaines de bière par semaine. Un commerce florissant. Prix $22,000. Reeds, 4834 avenue Verdun, YOrk 5536. 96—

BOUCHERIE-épicerie avec propriété de 2 étages, à 20 milles de Montréal, terrain faisant 2 coins de rues, $1,200 d'affaires par semaine, $15,000. 7411 St-Hubert. 96—

BOULANGERIE-épicerie dans Laurentides, terrain, bâtisses, près rivière, pouvez bâtir camps, beaucoup de touristes. 5322 AVENUE DU PARC 96—200-3

BOULANGERIE dans village des Cantons de l'Est. Beau site. Bien équipée. Maison moderne, mais dans la place, camion, chevaux, etc. Information M. Cayen, 124 Laval, Granby. 96—7.11.14.18 R

BOUTIQUE serrurier central, loyer 14, bail 2 ans. Aubaine 2,300. MArquette 1897. 96—198-3

BOUTIQUE de barbier, 2 chaises, 1 pièce arrière. DO. 2037. 96—199-3

BOUTIQUE à bois, bien située, très grosse machinerie, 3800.00. Immeubles Beauchesne, FR. 3761. 96—199-3

BOWLING situé dans Ville industrielle, 11 allées et 5 tables de billard, emplacement très moderne, prix $35,000.00, comptant, $25,000. Verdun Realties, 4843 Verdun, YO. 3264. 96—199-6

CAMION patates frites. S'adresser 109 Church, WI. 8764. 96—

CAMION de patates frites à vendre. S'adresser à 932 St-Laurent. 96—199-2

CAMION patates frites, vrais occasion. Informations: 354 Ste-Catherine Est chambre 23. 96—

CENTRAL, près Ste-Catherine, 20 chambres, bail deux ans, revenu 105.00. Faut vendre pour régler société. Offre considérée. WE. 5305. 96—199-3 R

CHARBON, bois, glace, affaires 80,000.00 année, 25,000.00, comptant 15,000.00. Immeubles Beauchesne, FR. 3761. 96—200-3

COMMERCE de reparation établi depuis 15 ans, avec grosse clientèle, gros stock, tout outillage pour réparation. Générateur, starter, troubles électriques sur automobile, refillage d'armature, réparation moteur électrique, outillage complet pour manufacturer les batteries et réparation, loyer bas, bail 5 ans, appt arrière, 1200 Demontigny, AM. 7200. Pas d'agent. 96—199-5R

COMMERCE en gros, smallwares, avec local, 15.00 par mois 2200. PL. 5758. 96—198-3

CLUB équitation, bien équipé, seul dans place, gros profit. Occasion. FR. 0456. 96—200-4

COMMERCE à vendre, 20,000.00. Revenu 10,000.00. S'adresser 4232 Chambord. 96—199-3 R

ATTENTION! Rosemont, restaurant light lunch, grosses affaires, bail 4 ans, MA. 1897. 96—198-3

ATTENTION : Acheteurs, vendeurs pour vente rapide de commerces de propriétés. CH. 7478. 96—198-5

ATTENTION, épicerie dans l'est, place pour boucher avec grande glaciere, cave cimentée, garage, logement 5 appts. Le tout 4,000.00 comptant ou échange pour propriété. Entre 6-8, AM. 5684. 96—199-2 R

ATTENTION, 13 chambres touristes ouest, bon bail, bons revenus, 7250.00. PL. 2538. 96—199-3

ATTENTION, étal boucher, marché central affaires 2500, prix 13000. MA. 9694. 96—198-3

ATTENTION ! Belle épicerie licenciée, 120 douzaines par semaine. CA. 8589. 96—R

ATTENTION. Epicerie licenciée, bon spot, bons stock, belles fixtures. 11,000. MA. 1897. 96—198-3

ATTENTION, welding shop, réparations, soudure en argent, affaires garanties, 8000.00. PL. 7452. 96—199-3

ATTENTION, propriété 13 chambres, magasin, Hôtel-de-Ville, revenus 775.00. PL. 7452. 96—199-3

AUBAINE, 14 chambres, Ste-Catherine est, loyer 42, revenu 84, conditions. MA. 9694. 96—198-3

AUBAINE 3,800.00, premier arrivé, premier servi, épicerie-restaurant, nord ville, affaires au moins 450.00 à 500.00 par semaine, prouvé 3 appartements arrière, bail jusqu'à 1951, raison de vente, maladie. S'adresser 7008 Chateaubriand. 96—200-2

AUBAINE. Magasin de fruits, Verdun, bail 5 ans. Affaires 1,500. MA. 1897. 96—198-3

AUBAINE, touristes, Stanley, bas Ste-Catherine, 10 pièces, revenus 700.00. HArbour 1850. 96—

AUBAINE, Stanley, 11 pièces, touristes, bail 3 ans. Sacrifiera. MA. 1897. 96—198-3

AUBAINES. Parures de cou, vison 25.00, écureuil brun 15.00, kolinsky 25.00, renard argenté 65.00 la paire. 1473 Amherst. 96—11.14

AUBAINE, salon coiffure, avec logis, affaires 10,000.00. Bon 10 coiffeuses. LAncaster 8745. 96—

AUBAINE ! Près de Montréal, ouest, pour celui qui veut se grouiller, épicerie licenciée avec propriété. Gros chiffre d'affaires. Mile Prince. HA. 3007. 96—

AUBAINE, belle épicerie boucherie, près Boulevard St-Joseph, coin de rue, gros stock frais, prix $10,000.00, prendrais 6,000.00 comptant, balance termes à personne responsable, affaires $1100.00 par semaine. MA. 1759. 96—199-4

AUMAINE, hôtel touristes dans nord, 37 chambres, affaires 55,000.00. Informations LAncaster 8745. 96—

AUBAINE, restaurant-épicerie, gros quota, affaires 650.00, bail 5 ans. CH. 0325. 96—195-6R

AUBERGE, 4,000 doz. près un lac, seul dans ce coin. Collette, 10 St-Jacques Est, Ch. 30. LA. 0832. 96—

AUX INTERESSES SEULEMENT
une affaire intéressante, belle série manger bien située, coin de rue, affaires 700.00 semaine, fontaine soda, 24 caisses "coke" semaine, système lumière Néon, en un mot, une installation moderne. Voir pour vous convaincre, pour désaccord dans famille qui force à vendre. Faites une offre. 350 St-Zotique. DO. 0161. 96—199-3 RF

A VENDRE moulin à scie et meunerie, deux moulanges à marteaux, malaxeur pour moulée balancée, moteur Diesel 45 forces H.P., pouvoir d'eau de 50 H.P. le tout dans une bâtisse en pierre solide à 3 étages, 60 pds par 40, porcherie d'une capacité de 75 cochons, autres bâtisses, grand verger, bonne maison 9 appartements, eau courante et électricité, valeur $15,000.00, quinze milles dollars. Romeo Goyette, Village des Aulnaies, Co. L'Islet. 96—200-3

A VENDRE, Valet Service ainsi que manufacture de confection, bonne aubaine, DU. 3142. Après 7 hrs. DU. 5668. 96—199-5R

A VENDRE, manufacture de produits alimentaires dans nord de la ville. Ecrire case 7 La Presse. 96—199-3 R

A VENDRE ou à échanger: épicerie-boucherie, commerce établi depuis longtemps, bon site, DU. 2270. 96—200-2R

AVIS. Un magasin de nettoyage bien établi depuis 10 ans, location centrale 1219 St-Denis, près Ste-Catherine. 96—198-6R

A VERDUN, magasin de tabac, vieux poste d'affaires, achète direct, faut vendre, départ pour la campagne. PL. 7005. 96—199-2R

96 COMMERCE A VENDRE

HOTELS DE CAMPAGNE

QUELLE QUE SOIT LA GROSSEUR D'HOTELS QUE VOUS DESIRIEZ, VOUS TROUVEREZ CE QU'IL VOUS FAUT EN VOUS ADRESSANT A

M. G. AUDET, 132 OUEST, RUE ST-JACQUES — PLATEAU 7864
96—196-21

PHARMACIE
Très bien établie, occasion unique. Téléphone Lachine 936, après 7 heures p.m.
96—199-2 FR

GARAGE neuf à la campagne, avec la bâtisse, débossage, peinture, mécanique, compresseur, "drill" électrique à l'air, 1 "lift", sableuse électrique, polisseur, outillage complet, 6 employés, $21,000. Acceptera it termes. 7411 St-Hubert. 96—

GARAGES de toutes sortes. 7411 St-Hubert. 96—

GARAGE norg ville, établi depuis 25 ans, outillage complet, terrain stationnement, station gaz, cause maladie, prix 55,000.00. U. Leblanc, AM. 4604. 96—200-2 R

GARAGE 2 étages, débossage, peinture, rembourrage, permis pour chars usagés, maison 2 logements de 8 pièces sur même terrain, gros chiffre d'affaire. Pour autres renseignements, appelez PL. 7005.

HOTEL licencié, 20 milles Montréal, 5,000 douzaines, 27 chambres. Faire offre. MA. 9694. 96—198-3

HOTELS! Vous qui rêvez de fortune, achetez-vous un hôtel, ou la boisson coule, l'argent circule, il n'y a pas d'erreur! Nous en avons une quantité innombrable. 7411 St-Hubert. 96—

HOTEL dans Laurentides, 27 chambres, licence bière et fort, chevaux d'équitation. Pas d'agent. Case 23 La Presse. 96—200-4R

HOTEL, 28 chambres, route New-York, licence bière, boisson. Affaires 60,000.00. EL. 1173. 96—199-3R

HOTEL licencié, 37 chambres, eau courante, grill, taverne, frigidaire d'hôtel, système de chauffage à eau chaude. Téléphone 17, Lac Masson. 96—199-12

INTERESSANT. Light-lunch bien situé, $500, à $600. d'affaires, cause maladie. HA. 6512. 96—

2 LIGHT LUNCHES, bien situés, bons revenus, grand local. Immeubles Beauchesne, FR. 3761. 96—199-3

LIGHT LUNCH, avec 3 pièces en arrière, frigidaires, cabines, clientèle distinguée, $1,000 d'affaires par semaine, bail 5 ans, loyer $30. 7411 St-Hubert. 96—

LIGHT LUNCH rue Wellington, Verdun, près théâtre, affaires 900.00 par semaine, fixtures modernes de première classe. Accommodation 47 personnes. Prix 8,000.00. YO. 4449. 96—200-3

LIGHT-LUNCH, très bien situé, logis, sacrifiera, HA. 3007. 96—

LIGHT LUNCH, Verdun, situé rue commerciale, arrêt tramway, 3 appartements arrière. Affaires 425.00 par semaine. Prix 4,500, comptant requis 3,500. CO. 4449. 96—200-3

LIGHT-LUNCH à vendre 4480 S.-André. 96—200-3

LINGERIE située Ste-Cunégonde, stock 4,000.00, fixtures modernes, valeur 6,000.00, vente rapide 5,000, loyer 30.00, 3 pièces en arrière. Verdun Realties, 4843 Verdun, YOrk 3264. 96—199-6

LINGERIE pour dames et enfants, St-Hubert, LA. 0832. 96—

LINGERIE d'enfant très moderne, 2 appts arrière, bon centre d'affaires, cause maladie. S'ad.: après midi seulement. 2624 Notre-Dame ouest. 96—

LINGERIE de bébé bien située, long bail. DO. 7433. 96—200-6 R

LOCAL ayant servi pendant 15 ans pour club, avec maison touristes, 10 pièces bien meublées, des plus modernes, frigidaire, moulin à laver, repasseuse, change de lit, rapportant 300.00 par semaine, vendra propriété avec tourist room et local pour club, possession du tout immédiatement. Prix 33,000.00. 4918 Iberville. FR. 0046. 96—198-5

MAGASIN de fruits, épicerie, est, affaires 1,500.00 semaine. Loyer 40.00. FR. 2956. 96—199-3

MAGASIN genre 5-10-15c à vendre, 3900 Blvd Gouin ouest. 96—200-4 R

MAGASIN bicycles et articles sport établi depuis 10 ans, bonne clientèle, 325 Faillon. 96—200-6 R

MAGASIN de tabac en feuilles, belles fixtures en acajou, "d'une propreté éclatante!", vend "smallware", "lighter" Ronson, pipes, lousts de toutes sortes, bail 4 ans, prix: $3,500. 7411 St-Hubert. 96—

MAGASIN réparations de radio et vente accessoires électriques. CA. 1411. 96—199-3 R

MAGASIN, restaurant, small ware à vendre, logis 4 appts arrière. 19 St-Zotique Ouest, coin St-Laurent. 96—198-3R

MAGASIN de fruits, pâtisserie et biscuiterie, à vendre, prix raisonnable. 2318 Bélanger. 96—200-3R

MAGASIN tabagoniste, fontaine, affaires: 500, central, 5,000. Faut vendre. LA. 1320. 96—198-3

MAGASIN général, 20 milles de Montréal, près St-Rémi, comprenant la bâtisse, fixtures, stock. Prix 22,500.00, comptant $10,000.00 Verdun Realties, 4843 Verdun, YO. 3264. 96—199-6

MAGASIN général, épicerie, boucherie, avec permis d'abattage. Ecrire casier 2131 La Presse. 96—200-6

MAISON de chambres, 8 pièces, propre et bien meublée. LA. 9053. 96—

MAISON chambre 8 appts à vendre. Pas d'agent. 1174 Amherst. 96—196-7 R

MAISON de 7 pièces meublée, bail 2 ans, rapporte 34.00 — 2,500. 1418 Desjardins. 96—199-3R

MAISON de chambres (touriste), rue Osborne, près gare Windsor, 11 chambres, bon revenu, prix $6,500.00 comptant, Verdun Realties, 4843 Verdun, YOrk. 3264. 96—199-6

MAISON touristes, 18 appts., 15 licenciés, avec eau courante, garage double, bonne clientèle, bail garanti 4 ans. HA. 0787. 96—199-5 R

MAISON de chambres à vendre, AT. 2723. 96—200-2R

MAISON chambres, propriété, Laval, avec lavabo, 10 appartements richement meublés. LAncaster 8745. 96—

MAISON CHAMBRES, pension, 14 chambres, midi 60 repas. Offre raisonnable. LAncaster 8745. 96—

MAISON de chambres 9 pièces, rue Ontario est, bail, prix 2,500.00. LA. 2851. 96—200-3

MANSFIELD, 9 chambres, revenu 45, loyer 46. Faut vendre. MA. 1897. 96—198-3

MANUFACTURE liqueurs douces, avec agence de la province. Grand centre industriel de la province. Réelle occasion. 40,000.00. EL. 7417.

MANUFACTURE de bois avec la bâtisse, scie à débiter, avec moteur compresseur, scie à ruban, "press drill", planeur, deux moteurs, "1 shaper", 1 sableuse, stock de clous, etc., le tout $4,500 seulement. 7411 St-Hubert. 96—

MONARCH 1946 avec taximètre et contrat d'association LaSalle, pratiquement neuf. Pour informations TR. 2631. 96—200-3 R

MOULINS à scie de toutes sortes, des grands, des petits, des petits. "Vivez en sciant". 7411 St-Hubert. 96—

PETITE maison de chambres bien située,

115 HOMMES DEMANDES

MECANICIEN

d'automobile 1ère, deuxième ou troisième classe, ouvrage permanent, atelier hygiénique. Salaire substantiel, l'employeur pourra trouver un logement pour le candidat si désiré. Ecrire case 19 La Presse.
115—200-3 F

MANUFACTURE DE MEUBLES

TRES MODERNE, SITUEE EN DEHORS DE LA VILLE DEMANDE CONTREMAITRE POUR DEPARTEMENT DE MACHINAGE, SABLAGE, ASSEMBLAGE ET PEINTURAGE. BEL AVENIR POUR HOMME COMPETENT ET HABITUE DANS GRANDE PRODUCTION. S'AD. A CASE 18, LA PRESSE.
115—199-5

AUX FINISSANTS

Jeunes gens qui terminez votre 12ième année, nous offrons l'avantage de vous créer un brillant avenir dans la finance. Ecrire à case 361 La Presse.
115—6, 7, 10, 11, 12

JEUNE HOMME BILINGUE

entre 16 et 20 ans demandé avec références. Omer De Serres Ltée, 4506 St-Denis.
115—200-3

HOMME DEMANDE

Travail dans cuisine, expérience pas nécessaire. Bonnes heures. Bon salaire. Repas et uniformes inclus. S'adresser M. Hanale, Hôpital Général Juif, 3755 chemin Ste-Catherine.
115—199-3 FR

VENDEURS — VOYAGEURS

Voulez-vous travailler et gagner 100.00 par semaine si vous avez une automobile? Adressez-vous à: 354 Ste-Catherine est, CH. 107.
115—199-3 FR

ORGANISATION

Pour recrutement d'agents de vente à domicile dans les provinces de Québec et Ontario. Ecrire spécifiant salaire et expérience à case 388 La Presse.
115—200-4

HOMME expérimenté pour prendre charge complète d'accessoires d'horlogerie en gros. Excellentes perspectives pour l'homme voulu. Discrétion assurée à tous, nos employés sont au courant de cette annonce. Ecrire case 629 La Presse.
115—199-3

HOMMES compétents, fontaine, 5333 Chemin Reine-Marie.
115—198-3 R

HOMME habile et honnête, pour prendre charge de département d'expédition dans manufacture. S'ad. Chambre 602, 1410 Stanley.
115—200-3 R

8 HOMMES demandés, 25 ans et plus comme journaliers. 1309 Ducharme.
115—200-3

HOMME sérieux parlant les 2 langues, position permanente à l'intérieur, ouvrage facile, applicant environ 30 ans préféré. MA. 2951.
115—200-3

HOMMES érection brûleurs et soudeurs expérimentés, structure métallique seulement. S'adresser 6033 Blvd St-Laurent, CA. 1127.
115—196-6 R

HORLOGER apprenti demandé. 921 Rachel est.
115—200-3R

HORLOGER demandé avec expérience, position assurée. S'adresser: 1547 ouest, Notre-Dame.
115—199-5 R

JARDINIER, position permanente, avec logement. 5 ans d'expérience. S'ad. à l'économe, 1560 Sherbrooke Est. CH. 1151.
115—11,14 R

JARDINIER parlant l'anglais demandé. Sheridan Nurseries Ltd, 5895 Côte-des-Neiges.
115—198-6 R

JEUNES hommes pour travail d'entrepôt parlant bien l'anglais, 3791 Notre-Dame ouest, United 5 to 1.00 Store.
115—199-3 R

JEUNE commis épicier avec expérience. S'adresser 1300 Bélanger.
115—200-2 R

JEUNES garcons de 16 à 17, pour travail facile dans manufacture, emploi permanent. S'ad. 4081 Blvd St-Laurent.
115—200-3 R

JEUNE homme avec expérience pour département des commandes doit être bilingue, possédant initiative, bonne position pour homme capable. Ecrivez à Case 44 La Presse, en donnant âge, expérience et salaire voulu.
115—200-6R

JEUNE homme expérience, fruits et légumes. MA. 3962.
115—200-3 R

JEUNES hommes pour ouvrage général dans manufacture et finisseurs de meubles. S'adresser à la Cie Wilsinaier & Fils, 908 St-Laurent.
115—200-3.

JEUNE HOMME pour apprendre métier dans fabrique de meubles. Age 20 à 30 ans. 45 de l'heure. 6293 Casgrain.

JEUNE HOMME demandé pour ouvrage général de bureau. S'ad. à C. Lefebvre, 3619 Notre-Dame O.
115—198-3

JEUNE HOMME

Sérieux, 16 à 18 ans, ayant terminé 9e année d'études demandé pour travail général de bureau. Références. S'ad. 81 Est, St-Paul.

JEUNE homme ouvrage général dans restaurant, 410 rue McCord
115—199-3 R

JEUNE homme pour livraison, bon salaire. 515 Roy Est.
115—200-3 R

JEUNE homme avec un peu d'expérience demandé par une importante compagnie d'assurance. Répondre en donnant âge, expérience et salaire requis à case 360 la "Presse".
115—196-6R

JEUNE homme robuste demandé pour travail général, provisions. S'adresser 4446 Marché Bonsecours.
115—R

JEUNE HOMME pour livrer commandes sur bicycle, bon salaire. S'adresser 201 Beaudoin.
115—198-3 R

JEUNE HOMME COMPETENT POUR L'EXPEDITION. ART KNITTING MILLS, 303 OUEST, S.-PAUL.
115—200-3 FR

JEUNE homme, travail à la fontaine, expérience pas nécessaire. 1428 Bleury.
115—R

JEUNE COUPLE préférence sans enfant, bilingue, cultivateur expérimenté pour prendre soin ferme et maison, pour particulier, à Beaconsfield. Ecrire Montreal Shoe Store Ltd, 4201 Ontario est, CH. 2405.
115—200-3 R

JEUNE HOMME POUR TRAVAIL D'ATELIER. EMPLOI STABLE. 414 LEMOYNE.
115—200-3FR

3 JEUNES hommes pour léger travail de manufacture. Se présenter au Seward Soap Co., coin 8e et ave Maple, Ville St-Pierre.
115—200-6 R

JEUNE homme de bureau bilingue, connaissant dactylographie et comptabilité. Références exigées. 2062 Labrecque, près Ontario et Amherst.
115—R

JEUNE homme demandé pour ouvrage général dans salle à manger. 6411 St-Hubert.
115—R

JEUNE homme messager épicerie, boucherie, bicycle fourni, bon salaire. 823 Rachel, DU. 4675.
115—199-2R

JEUNE homme sérieux environ 25 ans pour département de crédit d'une grande compagnie, doit parler l'anglais et écrire au clavigraphe. Position permanente avec promotion si satisfaisant. Donner détails et salaire requis. Casier 410 La Presse.
115—

JEUNES gens pour distribuer circulaires de porte en porte. 241 Greene.
115—R

JEUNE HOMME demandé, pour 1653A Ste-Catherine ouest. 2ème étage.
115—199-2R

JOURNALIERS travail permanent, clos de bois 6199 St-Laurent.
115—199-3R

20 JOURNALIERS, emploi continu. 1585 Roberval, Côte St-Paul.
115—200-3R

20 JOURNALIERS et 16 menuisiers pour construction projetée à Lachine. Travail continu jusque tard en octobre. E. G. Cape & Company, avenue Rockfield, Lachine, Qué. (Vis-à-vis Dominion Engineering).
115—200-3

LAVEURS D'AUTOBUS

10 hommes demandés pour samedis et dimanches, de nuit ou de jour. Emploi temporaire seulement pour saison été. Salaire 60 heure plus 15% nuit. Conditions de travail excellentes. S'adresser en personne 1390 William.
115—200-3 F R

LAVEUR de vaisselle demandé pour hôtel des Laurentides. S'adresser à 57 ouest, rue Saint-Jacques, chambre 413, Montréal.
115—R

LAVEUR de vaisselle, fontaine, jeune homme ou jeune fille. 358 ouest, Ste-Catherine.
115—R

LAVEUR de vaisselle demandé, 4051 Ste-Catherine est.
115—199-2

LAVEUR de vaisselle, la nuit. 368 est, Mont-Royal.
115— R

LAVEUR vaisselle d'expérience, jour. Restaurant St-Louis, 1781 St-Denis coin Ontario.
115—

LINOTYPISTE demandé immédiatement Pierre Desmarais, 4235 St-Denis.
115—197-16 R

LIVREUR expérimenté et fiable, pour atelier de nettoyage à sec. Bon salaire, Lachine Dyers & Cleaners, 2200 deuxième avenue, Lachine.
115—200-2R

MANUFACTURIER de matériaux de construction nationalement reconnu, demande jeune homme pour travail dans bureau de vente. Cet emploi offre une excellente chance d'avancement dans une grande organisation de vente pour personne de talent et intelligente. Doit être bilingue et préférablement de 24 à 30 ans. Ecrire casier 13 La Presse.
115—199-3R

MECANICIENS d'automobiles demandés. Thomas Simard, 3491 est, Notre-Dame. AM. 4343.
115—197-6 R

MECANICIEN familier avec les autos Ford et Dodge. Bon salaire. 1243 Crescent. D. & A. Service Station.
115—199-3R

MECANICIEN d'expérience demandé, 5026 Resther.
115—R

2 MECANICIENS connaissant bien le diesel, pour garage de contracteur., Miron & Frères, DUpont 4646.
115—199-2 R

MECANICIEN d'automobile de première classe demandé. Spécialité surtout marque Chrysler, General Motors. Inutile de se présenter si non expérimenté. S'adresser 1361 Van Horne, CR. 4108.
115—200-6 R

MECANICIEN et débosseur première classe. Aussi apprenti; bon salaire. 5838 Christophe-Colomb.
115—198-3 R

MECANICIEN demandé. 1174 Crescent, LA. 0553.
115—199-3R

MENUISIERS et peintres demandés, S'ad. 4370 Grand Blvd. N.D.G.
115—

MENUISIERS d'expérience au banc dans manufacture de meubles, travail permanent, bonnes conditions de travail. 2268 St-Germain.
115—200-4 R

115 HOMMES DEMANDES

CONTREMAITRE ADJOINT

expérimenté, pour atelier en dehors de la ville de pantalons, mackinaws et vêtements de ski. Ecrire mentionnant âge, emploi précédent, expérience et salaire désiré. Belle occasion pour personne active. Discrétion assurée. Case 444 La Presse.
115—199-3F

DEBOSSEUR D'AUTOMOBILE

Première classe, salaire élevé, heures et conditions de travail intéressantes. Vacances. S'adresser Emile Houle, 3930 Ste-Catherine Est.
115—196-6

LAVEURS

Ouvrage permanent pour hommes expérience dans manufacture de nettoyage. National Cleaners, 3180 Rouen.
115—199-3 R

PRESSEURS

Ouvrage permanent, bon salaire pour hommes d'expérience. National Cleaners, 3180 Rouen.
115—199-3 R

MENUISIERS pour construction de formes. S'ad à Walter G. Hunt Co. Ltd, Chemin Carleton, au nord de rue McTavish, BE. 3978.
115—198-3R

MENUISIERS pour la finission d'appartement, ainsi que des journaliers. 3380 avenue Ridgewood. EX. 1730.
115—199-3 R

MESSAGER, 16 ans, bicycle, pharmacie, soir seulement, bon salaire. Immédiatement. 950 Roy.
115—198-3

MESSAGER demandé. P. Lipson, 380 ouest, Craig.
115—199-2 R

MESSAGER demandé dans une épicerie. S'adresser 50 est, Crémazie.
115—199-2 R

MESSAGER demandé avec bicyclette, bon salaire. S'ad. 921 Ste-Catherine Est.
115—197-6

MESSAGER avec bicycle, bon salaire, jour seulement, pas dimanche. 3196 Ste-Catherine Est.
115—

MESSAGER demandé. Soir seulement, références. Pharmacie Alary, 2101 Beaubien Est.
115—

MESSAGER, courtes heures, emploi continu, 15.00 par semaine. 2021 Frontenac.

MESSAGER demandé à 463 ouest, rue Ste-Catherine, chambre 206.
115—200-3R

MESSAGER, épicerie-boucherie, bicyclette fournie, références exigées. 3445 S.-Laurent. LA. 5024.

NETTOYEUR à sec d'expérience. S'adresser 6571 Marquette.
115—199-3R

ON DEMANDE pharmacien ou bachelier, service libre ou complet. Donner âge, salaire demandé et quand libre si employé maintenant. Ecrire Case 2184, La Presse.
115—11,13,14

ON demande électricien compétent dans la réparation. S'adresser 3544 Clark.
115—199-2R

OPERATEUR expérimenté pour machine Puritan pour manufacture de valises, excellente opportunité, réponse confidentielle et salaire. Ecrire case 16 La Presse.
115—199-3 R

PREMIER presseur demandé pour vêtements masculins. 1080 S.-Urbain.
115—200-3R

PRESSEUR machine à vapeur, atelier de dégraissage et de teinture. Emploi continu, bon salaire. 3028 blvd. LaSalle, Verdun.
115—199-3 R

PRESSEURS expérimentés pour jupes et pantalons sport, 1030 St-Alexandre, chambre 100.
115—200-3 R

PRESSEURS demandés avec expérience. S'adresser à 5669 Boul. Monkland, voir M. Emond.
115—200-3 R

PRESSEUR expérimenté pour un établissement de nettoyage à sec; emploi stable, bon salaire. Lachine Dryers & Dry Cleaners. 230, 7e avenue, Lachine.
115—199-3 R

PRESSEUR DE BAS CIRCULAIRE. POSITION PERMANENTE. PERFLIX HOSIERY MILLS, 2025 DESJARDINS, CL. 3565.
115—199-3 R

PRESSEUR, régulièrement ou à temps partiel, très bon salaire. Irving Clothes, chambre 108, 1207 Université.
115—200-3R

PRESSEUR d'expérience pour la fénission de gilets d'homme sur fer à la main. 3575 St-Laurent, Ch. 510
115—200-3 R

PRESSEUR, chemises et pantalons. 6820 S.-Urbain, CA. 3121.
115—199-2 R

PRESSEURS DE BAS CIRCULAIRES. POSITION PERMANENTE. PERLIX HOSIERY MILLS, 2025 DESJARDINS, CL. 3565.
115—198-3RF

PRESSEUR expérimenté pour valet service. 108 Fairmount ouest, CR. 9791.
115—198-3 R

PRESSEUR demandé, expérience sur machine à vapeur pour robes et habits, salaire 35.00 semaine à l'année. Teinturerie de Berthier, Berthierville, tél. 182.
115—199-5R

PRESSEUR demandé chez Rainbow Cleaner, 5495 boul. Décarie.
115—200-2R

PRESSEUR expérimenté dans les paletots de sabardine. Scott Leather Goods, 3710 St-Laurent.
115—199-3R

PRESSEUR très capable, Valet Service, bon salaire. 1370 est, Ste-Catherine.
115—198-6 R

REMBOURREURS avec expérience seulement. Position permanente. 4240 St-Denis.
115—9,11,13 R

REPASSEURS expérimentés en chemises de toilette, temps plein ou partiel, 19 cents chacune. Star Hand Laundry, 5491 Stanley.
115—199-3 R

SOLLICITEURS de porte en porte, expérience pas nécessaire, l'entraînement sera donné. Adressez-vous aux Produits Famous, 370 Guy, Montréal.
115—197-6R

SOUDEURS à haute pression à l'acétylène sur ouvrage de chauffage en ville. S'adresser à 1169 rue Ottawa, WIlbank 2145.
115—199-3

3 SOUDEURS avec expérience oxigène et électricité. Miron & Frères, DUpont 4646.
115—199-2 R

STATION gazoline homme de service, expérience. 916 De Fleurimont.
115—200-2

TAILLEUR à temps partiel, retouches en vêtements d'hommes. F. J. Jackman Limited, mezzanine, immeuble Dominion Square.
115—200-3

TAILLEUR de fourrure, pas plus de 50 ans, expérimenté dans toutes sortes de fourrures du vison au lapin et cherchant un emploi tranquille et bien rémunéré; écrire en tout confiance à Case 2145, La Presse.
115—197-6

TIREUR de joints demandé, grosse job. S'adresser Roland Tremblay, DO. 1559.
115—199-2R

TRIMEUR de lisses et talons avec expérience. Aussi couveur de semelle. Peter Shoe Manufacturing, 912 Bleury.
115—R

UN HOMME "shaper", un homme "sticker". S'adresser 301 Jean-Talon ouest.
115—R

VENDEUR expérimenté de tabac en gros et bonbons, bilingue. Ecrire à Case 1, La Presse.
115—199-2 R

VENDEUR de chaussures, expérimenté, bilingue, bon salaire à personne voulue, vacances payées, références. Styles Shoe Shop Reg'd, 6652 St-Hubert, CR 5494.
115—200-3

VENDEURS pour vieille compagnie bien établie, temps partiel, bon salaire, faisant affaire avec institutions, hôpitaux, manufactures, venez le matin. 2404 St-Patrick, Montréal.
115—

VENDEUR de chaussures immédiatement, expérience nécessaire, bilingue, bon emploi et vacances payées pour personne voulue. Ecrire case 449 La Presse.
115—200-3

VENDEUR pour bijouterie. S'ad. 354 Ste-Catherine est, Ch. 111.
115—R

VENDEURS agressifs demandés pour visiter les commerces de quincaillerie, de l'est de l'Ontario. Cantons de l'Est. Ces ouvertures vous offrent une belle occasion de gagner beaucoup d'argent. Expérience dans la vente aux quincailleries nécessaire. S.V.P. téléphoner pour rendez-vous: HA. 5275.
115—200-3 R

VENDEUR pour vente au détail vêtements pour dames et messieurs dans Montréal. Très bonne commission. S'ad. 2060 Bleury, chambre 201.
115—200-4 F

115 HOMMES DEMANDES

CHAUSSURES ET PANTOUFLES

Contremaître d'expérience demandé pour département d'empaquetage. Faire application en personne. 2225 Bennett.
115—200-3 FR

IMPRIMERIE

Demande homme expérimenté dans les estimés ou la production. Doit être bilingue. Avancement rapide. LA. 3274.
115—200-2FR

CORDONNIERS

avec expérience pour réparage général dans manufacture. Ouvrage permanent. Bon salaire. Graceline Footwear Ltée, 2451 Demontigny Est, coin Poupart.
115—200-3

MECANICIENS D'AUTOMOBILES

Excellentes conditions de travail avec bon salaire. Seuls des mécaniciens de première ou de seconde classe doivent se présenter. M. Locas à la Packard Montreal Motor Co. Ltd, 4369 Ste-Catherine Ouest. Fl. 6363.
115—199-3FR

VENDEURS

Pour confection et articles pour hommes. Doivent avoir bonne expérience dans cette ligne. Bilingue, emploi stable, bon salaire. M. Gitsgras, Grover's, Ste-Catherine et Amherst.
115—200-3 RF

MECANICIEN

expérimenté dans les genoux mécaniques, freins, etc., ouvrage permanent, bon salaire. Lecuyer Rubber, 750 St-Grégoire, DO. 3164.
115—4,5,7,9,11,13

VENDEURS en produits de papier, pour la ville de Montréal et les Cantons de l'Est. Ecrire case 446, La Presse.
115—199-3 R

VENDEUR, fourrure, ayant auto, pour vendre aux détaillants de Montréal, à commission. LA. 0505.
115—199-2 R

VENDEUR expérimenté magasin d'articles vestimentaires et vêtements pour hommes, au détail. Bon salaire. 1 ouest, Ste-Catherine.
115—199-3

VENDEURS, vendeuses à domicile, nouvelle ligne payante, utile dans chaque famille. 645 Beatty.
115—11,14

VENDEUR de camion et d'automobile expérimenté, bilingue, bonne marque de camion neuf et usagé à représenter. 4348 St-Denis.
115—200-2

VOYAGEUR dans la chaussure avec relations en ville, Pontiac Footwear, 259 Ontario ouest.
115—200-3R

VOYAGEURS demandés avec clientèle établie, magasin, général et coupons, district Lac St-Jean, Gaspésie et les provinces Maritimes, pour maison d'exportation dentelles, rubans, garnitures de robes et de fantaisie, marchandises sèches. Ecrire Casier 37, La Presse.
115—11,14

VOYAGEUR expérimenté avec auto pour une compagnie d'articles en tricot, dans la province de Québec et les maritimes. 3409 St-Laurent.
115—200-3R

VOYAGEURS CAPABLES

bilingues, avec auto, pour intéressantes lignes de coutellerie, quincaillerie et autres articles. Territoire sud-est. Place sérieuse et stable. Bonne commission sur tous les chiffres d'affaires résultant de ces cantons. Bonne clientèle. Lenosa Products, 282 Ste-Catherine Est.
115—200-4 F R

VOYAGEUR d'expérience avec auto demandé. 3774 St-Denis
115—199-2R

116 EMPLOIS DEMANDES HOMMES

A BAS PRIX, expert imitation, chêne, noyer, acajou. Appelez soir WI. 6440.
116—196-26

A BAS PRIX, blanchissage, peinture, tapissage. Travail soigné. WE. 2342.
116—199-11R

A BAS PRIX, blanchissage, peinture extérieur, intérieur, tapisserie. MA. 7658.
116—198-3

A BAS PRIX, pour réparation de plâtrage et ciment. DO. 5356.
116sp—199-15R

A BAS PRIX! Blanchissage, tapissage, peinture, imitation, réparations plâtre, graftex. CA. 9227.
116—198-12

AI CAMION panel 1941, 1 tonne, très propre, demande livraison temps partiel ou régulier. S'adresser 2265 Bordeaux.
116—195-6 R

BILINGUE désire travail à temps partiel le soir ou le samedi. Appelez après 6 hres. LA. 4932.
116—

2 CAMIONS panel, contrat 1.50 l'heure, livraison, travail général. WI. 3648.
116—

CHAUFFEUR avec Camion 2 tonnes, demande ouvrage à l'heure ou contrat, TA. 8231.
116—200-2

CONTRACTEUR de trottoirs de ciment, caves, coupe d'égouts. Bérère, CR. 8112.
116—198-6

COUPLE prendrait soins maison, conciergerie, expérience. PL. 8296.
116—199-2

ETUDIANT vétéran bilingue, distingué, avec expérience comme chauffeur, entreprendrait voyage durant ses vacances. Appelez FA. 1628 entre 5 et 8 p.m.
116—199-3 R

HOMME marié 31 ans, bilingue, très débrouillard, possédant automobile, accepterait proposition intéressante. De 7 a.m. à midi. CL. 3771.
116—200-3R

INGENIEUR

aliant s'établir à Los Angeles désire représenter compagnies canadiennes. Ecrire La Presse, casier 45.

JE DESIRE position comme gardien de nuit ou homme de garage de nuit. DU. 2502.
116—200-2 R

JEUNE homme 28 ans demande emploi, journalier, 7 hrs à minuit et dimanche. Bilingue, possède licences chauffeur, références. Pour entrevue 3565 De Bullion, Bouchard. BE. 6682.
116—195-10 R

JEUNE homme compétent, bilingue, ayant expérience, demande travail comme serveur de table ou commis, le soir, le samedi après-midi et le dimanche. Téléphonez après 6 hres LA. 4818.
116—198-3

JEUNE homme, 38 ans, bilingue, instruction supérieure, bonne apparence, meilleures références, connaissant dactylographies switchboard, désire position comme bureau, hôtel, magasin, caissier, comptable, enquêteur, etc., à salaire seulement. FR. 4686.
116—7,11

MECANICIENS d'expérience sur machine à coudre Singer et Chenilles. Appeler FA. 2435.
116—198-3 R

MENUISIER, réparations construction, à l'heure ou au contrat. E. Perron. MA. 6926.
116—200-2

PLATRIER, désire réparations plâtre ou ciment. Heure ou contrat. CR. 0363.
116—198-6

TEINTURIER expérimenté, fiable, désire travail permanent. FR. 3637.
116—

117 FEMMES, FILLES DEMANDEES

AIDE DANS CUISINE. TEMPS PARTIEL. SE PRESENTER AU CHEF, 1443 DRUMMOND
117—198-3FR

AIDE générale recommandable pour petite pension d'été, bon salaire. DE. 4785.
117spc—200-6R

AIDE coiffeuse ayant un peu d'expérience, position permanente, 13.00. Salon Warner's, 1194 Ste-Catherine ouest.
117—197-5

APPRENTIES nettoyeuses et examinatrices, vêtements sport, et robes d'enfants. Banner Sportswear, 298 ouest, Craig.
117—199-2 R

APPRENTIES, salle du piquage, souliers de haute qualité pour dames. Bon salaire. Tarsal Ease Shoe Co., 1625 S.-Luc.
117—193-10 R

APPRENTIES, atelier vêtements d'hommes, emploi stable, très bon salaire, excellentes conditions de travail, semaine de 5 jours, vacances payées. 1108 St-Laurent.
117—200-3 R

ASSISTANTE-cuisinière pour restaurant salle à manger, 6533 St-Laurent, DO. 0222.
117—200-4R

ASSISTANTES opératrices, aussi expérimentées pour manteaux de dames, ainsi que finisseuses. Emploi stable, bon salaire, Laura Garment, 423 Mayor, chambre 608.
117—200-3R

ATTRACTIVE jeune fille pour Singer Sewing Machine, 5326 Queen Mary, DE 5542.
117—200-3

BONNE assistante en haute couture, MA. 2635.
117—199-3

BUREAU légal, sténographe bilingue, expérience non requise, 132 St-Jacques ouest, chambre 1004, entre midi et 1 heure.
117—200-2R

CAISSIERE pour magasin, anglais essentiel, doit être capable d'écrire au clavigraphe. S'ad. M. Martin, 960 Ste-Catherine ouest.
117—200-3

CAISSIERE expérimentée, intelligente, bilingue, connaissant la tenue de livres, dactylographie. Se présenter le soir, Théâtre Bijou, 5030 Papineau.
117—200-3R

CAISSIERE demandée, emploi stable, bon salaire. Morris Packing, 6346 St-Hubert.
117—193-3 R

CHAUSSURES

POSEUSES D'EMPEIGNES ET JEUNES FILLES SANS EXPERIENCE DEMANDEES. TRAVAIL REGULIER ET CHANCE D'AVANCEMENT. SLATER SHOE CO. 8305 DENORMANVILLE.
117—199-3 R

CHAUSSURES. Jeunes filles avec ou sans expérience pour le département du finissage dans une manufacture de chaussures. Bon salaire, ouvrage à l'année. S'adresser 4215 Cascon, 1ère rue à l'est d'Iberville, coin Rachel.
117—198-3 R

COMMIS de bureau, ouvrage général. S'adresser 5120 St-Dominique.
117—200-3R

COMMIS DE BUREAU

bilingue. Connaissance de la comptabilité et de la dactylographie indispensable. NATIONAL HOUSE COFFEE, 120 LAGAUCHETIERE OUEST.
117—200-3FR

CONTREMAITRESSE

Faiseuse d'échantillons, expérience bonnes robes de crêpe, bon salaire, pourcentage, atelier français, gros avantages, semaine 40 heures. Roger Barrot, 1456 McGill College.
117—198-3 R

CORSETIERE d'expérience bilingue, bureau de Placement, L.-N. Messier Ltée, 1480 Mt-Royal est.
117—199-3R

CORSETIERES d'expérience demandées. S'adresser Mme Courval, 6650 St-Hubert, TAlon 0660, de 10 à 1 heure.
117—195-6 R

COUPLE ou deux filles demandés pour ouvrage général et chambres. Auberge Francoise, A. Petit, Tél. 308, Ste-Agathe.
117—199-2R

Opératrices Demandées

SALAIRES JUSQU'A $25 ET PLUS PAR SEMAINE
PAS DE TRAVAIL LE SAMEDI.
VACANCES PAYEES.
TEMPS DE REPOS.
RESTAURANT.
MUSIQUE, ETC.

Montreal Suspenders & Umbrellas Ltd.,
110, rue St-Pierre
117—200-4

ON DEMANDE IMMEDIATEMENT

GARDES-MALADES DIPLOMEES

A L'HOPITAL GENERAL, SAGUENAY.
ARVIDA, QUEBEC.
BILINGUES PREFEREES.
ECRIRE CASE 2150 LA "PRESSE".
117—199-3R

SALAIRE ILLIMITE

NOUVELLE ECHELLE DE PRIX A LA PIECE

Occasion pour repasseuses à la main et personnes quelque peu expérimentées dans les robes de crêpe et soie de fantaisie. Travail sous surveillance. Vous gagnez tout en apprenant. Se présenter immédiatement à

811, RUE CHATHAM
117—199-2

DACTYLO

bilingue demandée pour bureau d'assurance aux lignes multiples. Position permanente avec conditions de travail avantageuses. Salle de repos, assurance groupe, fond de pension. Répondre en anglais, mentionnant expérience, âge et numéro de téléphone, case 43 La Presse.
117—200-3 FR

OPERATRICES DU NORD

Opératrices sur machine Singer dans manufacture de chemises sport. Bon salaire. Vacances payées. Shirt Craft Ltd, 7275 St-Urbain, TA. 4526.
117—200-3 FR

CHAUSSURE BIDEUSES

Avec expérience. Ouvrage à la pièce. Plus haut salaire payé. En tonnage agréable. Vacances payées. Graceline Footwear Ltée, 2451 Demontigny Est, coin Poupart.
117—200-3

FOURRURE

Opératrice première classe demandée. Prière de vous adresser en personne ou par écrit à la maison. M. McComber, spécialiste en mouton de Perse, 3412 Ave du Parc.
117—200-2

FILLE BILINGUE

pour ouvrage général de bureau. Bon salaire — 972 St-Laurent. LA. 8574.
117—199-3

OPERATRICES

OPERATRICES EXPERIMENTEES SUR MACHINES UNION SPECIAL A 2 AIGUILLES. S'AD. A M. HAWORD, 1659 DELORIMIER.
117—198-12R

COUSEUSES à la main et finisseuses expérimentées en paletots pour garcons. Bon salaire, travail continu. 4060 St-Laurent, 3e étage.
117—199-3

COUTURIERES à la main Mason Childrens' Wear, 3950 Rouen.
117—199-3 FR

COUTURIERE

Pour un atelier de spécialités en robes pour dames, expérimentée et compétente; belle occasion, bilingue de préférence. MA. 3926.
117—200-3FR

COUTURIERES demandées dans les chesterfields, 4405 Iberville, CH. 4678, Après 6 heures, CA. 3330.
117—199-3 R

COUTURIERES dans les pantalons de pratique pour piquer les ceintures et assembler, 97 Ste-Catherine est, 1ère étage.
117—199-5 R

CUISINIERE demandée, restaurant salle à manger, 6533 St-Laurent, DO. 0222.
117—200-4R

CUISINIERE avec expérience. S'adresser à 1694 Ste-Catherine Est.
115—R

CUISINIERE d'expérience pour Restaurant Pignon Rouge, 15855 Sherbrooke est, Pte-aux-Trembles. Salaire 25.00 par semaine, logée et nourrie.
117—11,14

CUISINIERE de grande expérience pour salle à manger, entre 30 et 36 ans. S'adresser 350 St-Zotique.
117—200-3 R

CUISINIERE demandée à 3701 Namur, AT. 5724.
117—199-3

DACTYLO parlant anglais, précise, pour faire les factures. 15 Bélanger est.
117—200-2R

DACTYLO, position avec compagnie de finance importante, conditions de travail excellentes. Doit être bilingue. Téléphonez pour entrevue, PL. 9963.
117—198-3 R

DACTYLO, notion comptabilité, routine de bureau, parfaite bilingue, bonne présentation, grandeur 5'-7", pouvant servir de modèle, robe française. Bon salaire, semaine 40 heures. Roger Barrot, 1456 McGill Collège.
117—198-3 R

DACTYLO-STENO bilingue, pas moins de 4 ans d'expérience, ayant déjà été secrétaire, bon salaire pour personne qualifiée. Ecrire case 14, La Presse.
117—199-2

DEUX filles, amies ou soeurs, parlant quelque peu l'anglais, pour s'occuper à organisation de vente voyageant beaucoup. Expérience pas nécessaire. Devront être honnêtes et recommandables. PL. 1712.
117—200-2R

DEUX waitresses demandées. 4263 Wellington. YO. 0017.
117—200-3

DOMESTIQUE général, homme et femme, cuisinier, pour cuisine, nettoyeur, service général, etc. S'ad. à l'Econome, 1560 Sherbrooke Est, CH. 1151.
115—11,14 R

EXAMINATRICES expérimentées en manteaux d'enfants. Bon salaire, travail continu. 4060 St-Laurent, 3e étage.
117—199-3

EXAMINATRICE d'expérience dans lingerie pour dames de 8 à 5 heures. Samedis libres. Position permanente. Velva Suède Lingerie, 1950 Des Erables.
117—199-3R

EXAMINATRICES, nettoyeuses et apprenties, vêtements sport et robes d'enfants. Banner Sportswear, 298 ouest, Craig.
117—199-2 R

FAISEUSES d'échantillons sur robes, position à l'année pour bonne opératrice, bon salaire. 1485 Bleury, Chambre 404.
117—199-3R

FAISEUSES de plumes, expérimentées, travail à domicile. Captain Bros Ltd, 2019 Moreau. Inutile de téléphoner.
117—200-3R

FAISEUSE de doublures et opératrices expérimentées dans casques. Rosa-Ann Manufacturing, 3643, Saint-Laurent.
117—199-3R

FAUFILEUSE d'emmanchures demandée. Rab's Clothing, 407, ouest, Ontario, chambre 206.
117—199-3R

FEMME pour le nettoyage général dans restaurant. Travail de jour. Dimanche libre. 5131 Parc.
117—200-3R

FEMME, 2, réparations à la machine de sacs de jute. Bon salaire, Berger Bag Co., 4181 De Bullion.
117—200-3 R

FEMME OU FILLE POUR NETTOYAGE EN GENERAL. POSITION A L'ANNEE. S'ADRESSER 1193 GUY.
117—200-6FR

FEMMES mariées qui avez besoin d'augmenter votre budget, qui pouvez disposer de 20 heures par semaine. Ecrivez, en donnant âge et téléphone, à Casier 411 La Presse.
117—200-2R

FEMMES de chambre demandées, aussi temps partiel, ne demeurent pas sur les lieux. S'adresser New Carlton Hotel, 915 Windsor.
117—198-3 R

FEMMES ou filles pour entretenir propres marchandises dans magasin de meubles. Pas de planchers ni aucun travail forçant. Doivent faire application seulement les personnes en bonne santé et capables de travailler. 915 Ste-Catherine est.
117—200-3

FILLES DEMANDEES POUR OUVRAGE GENERAL DE BUANDERIE. SALAIRE RAISONNABLE. VACANCES PAYEES. ASSURANCE-MALADIE. PERIODE DE REPOS. S'ADRESSER 1350, DE MONTMORENCY.
117—181-26 FR

FILLES demandées pour travail général dans buanderie. S'adresser Canada Laundry, 2321 Des Erables.
117—194-10 R

FILLES demandées pour buanderie. 1080 Hôtel de Ville.
117—198-3 R

FILLE pour répondre au téléphone et classification des factures. S'adresser M. Bergevin, Buanderie Fédérale, 5338 Berri.
117—199-3 R

FILLES demandées avec ou sans expérience pour travailler dans manufacture de broderie. 5 jours par semaine. CA. 0551, 6696, 1ère avenue, Rosemont.
117—199-3R

FILLES POUR TRAVAILLER SUR MACHINES A COUDRE SINGER. MAISON CHILDREN WEAR, 3950 ROUEN.
117—199-3FR

FILLE bilingue demandée pour épicerie, 6437 Papineau.
117—199-2 R

FILLES pour couper les fils de pantalons pour hommes et garçonnets, 3575 St-Laurent, chambre 208.
117—199-3 R

FILLES travail d'atelier. Expérience pas nécessaire. Bon salaire. Périodes de repos. Caplan Bros. 2019 rue Moreau. Pas d'appels téléphoniques.
117—198-6R

FILLES demandées avec expérience sur machine à coudre pour apprendre à faire des ceintures. 1485 Bleury, ch. 404.
117—198-3 R

FILE pour maison de touristes, références exigées. BE. 0428.
117—198-3

FILLES pour ouvrage général dans manufacture robes de coton, expérience pas nécessaire, ouvrage permanent et facile, pas travail le samedi. La Cross Uniform, 4530 Clarke.
117—198-3 R

FILLES pour magasin 0.15, expérience préférée. Très bon salaire. CL. 1828.
117—198-6 R

FILLE bilingue pour petit bureau, expérience pas nécessaire. CR. 4746, soir.
117—R

2 FILLES demandées pour ouvrage général dans hôtel de campagne. Hôtel Val Riant, Saint-Sauveur des Monts, tél. 66, sonnez 3.
117—197-6

FILLES demandées, travail propre, bon salaire, ouvrage permanent, environ 50 heures semaine, service autobus à la porte, 2 périodes repos par jour, cafétéria, etc. Buanderie St-Hubert, 8560 St-Hubert.
117—190-8 R

FILLE de table maison privée, références exigées. PL. 2404.
117—198-3 R

FILLES

Nous sommes en mesure de vous offrir

SEMAINE DE 5 JOURS

(CONGE LE SAMEDI)

EXCELLENTE PAIE

INTERESSANT TRAVAIL LEGER ET

USINE PROPRE ET MODERNE

CANTINE ET SALLE A MANGER

Si vous êtes intéressée présentez-vous à notre bureau de placement

IMPERIAL TOBACCO CO. OF CANADA, LIMITED
3710, rue St-Antoine
(à l'ouest de l'avenue Atwater)
117—198-6b

PRESSEUSES DEMANDEES

EXPERIMENTEES OU NON. PETIT PER A LA VAPEUR. VETEMENTS D'ENFANTS. 4 JOURS PAR SEMAINE, 5 JOURS. BON SALAIRE. 364 EST, AVENUE DES PINS.
117—199-3 FR

CHAUSSURES

Bideuses d'expérience sur machine et à la main pour chaussures d'hommes. Meilleurs gages payés. Ouvrage permanent. Mac Farlane Lefaivre Ltée, 1680 Papineau.
117—190-15FR

JEUNES FILLES

POUR OUVRAGE LEGER DANS MANUFACTURE DE BISCUITS. JEUNES FILLES DE 16 OU PLUS. 16 JOURS. EMPLOI PERMANENT. EXPERIENCE PAS NECESSAIRE. DAVID & FRERES LTEE, 1930, CHAMPLAIN.
117—198-3 FR

OPERATRICES

FILLES

117 FEMMES, FILLES DEMANDEES

INSPECTRICES
ET
Finisseuses à la Main
AGE 18 A 45

EXPERIENCE PAS NECESSAIRE
CONDITIONS DE TRAVAIL, EXCELLENTES. SEMAINE DE 5 JOURS. VACANCES PAYEES.
ADRESSEZ-VOUS KNIT-TO-FIT MFG. CO. LTEE. 2025 PARTHENAIS. 117—187-15

FILLES ET FEMMES

DEMANDEES POUR TRAVAIL GENERAL DE BUANDERIE.

5 EQUIPES (JOUR) DE 3 A 11 HEURES P.M.

A 0.45 L'E L'HEURE

CES EQUIPES COMMENCERONT LE 2 JUIN 1947.
S'ADRESSER L. LEBRUN.

Toilet Laundries Ltd

788 RUE RICHMOND.
UNE RUE A L'OUEST DE GUY. ENTRE ST-ANTOINE ET ST-JACQUES. DE 8 A 11 A.M. ET 2 A 5 P.M.
117—193-26

APPRENTIES

TRAVAIL FACILE A L'ATELIER.

Duraform Shoulder Pad

961, DE L'INSPECTEUR.
2ème ETAGE.
117—198-3

JEUNES FILLES DEMANDEES

Travail dans salle à diner et cuisine, expérience pas nécessaire. Bonnes heures, bon salaire. S'adresser M. Hanale, Hôpital Général Juif, 3755 chemin Ste-Catherine. 117—199-3 FR

FILLES OU FEMMES

OPERATRICES D'EXPERIENCE SUR MACHINE A 1 OU 2 AIGUILLES POUR CONFECTION DE CHEMISES, TOUTES OPERATIONS, TEMPS PARTIEL OU CONTINU VACANCES ANNUELLES PAYEES ET AUTRES AVANTAGES. 961 INSPECTEUR, REZ - DE - CHAUSSEE. 117—196-8 FR

OPERATRICES

expérimentées sur machine à coudre à 2 aiguilles dans atelier de jolies blouses, salopettes. Emploi continu. 5505 St-Laurent. 117—199-3 FR

STENOGRAPHE BILINGUE

20 A 35 ANS CAPABLE ET SERIEUSE. EMPLOI PERMANENT. OPPORTUNITE EXCEPTIONNELLE POUR FILLE INTELLIGENTE ET AMBITIEUSE. ECRIRE AGE ET EXPERIENCE A CH 601 1410 STANLEY. 117—198-6 FR

OPERATRICES DU NORD

Opératrices d'expérience sur machine à deux aiguilles dans manufacture de pyjamas et shorts pour hommes. Bon salaire. Vacances payées. Deux périodes de repos par jour. S'adresser Mme Provost, Canadian Textile Knitting Mills Ltée, 9276 St-Urbain. TA. 4536. 117—200-3 R

TRICOTEUSE à la machine demandée. Ecrire casier 36, La Presse. 117—R

VENDEUSE d'expérience bilingue dans confection pour dames. Très bon salaire. Wilbank 3552. 117—195-6 R

VENDEUSES
d'expérience et bilingues pour magasin de corsets. Bon salaire. S'adresser:
C. L. GRENIER ET CIE
4636 avenue Colonial
117—200-2 F R

VENDEUSES demandées. 1115 est, Sainte-Catherine. 117—199-3 R

VENDEUSE expérimentée pour robes, costumes, manteaux dans magasin de confection pour dames, emploi intéressant, excellent salaire. 6902 Saint-Hubert. DO. 3032. 117—200-3R

VENDEUSE de chapeaux pour dames, bilingue, expérimentée, semaine 5½ jours, bon salaire, emploi continu. Kent's. 1472 ouest, rue Ste-Catherine. 117—199-3 R

VENDEUSES d'expérience dans les tissus à la verge. Bureau Placement. L.-N. Messier, 1480 Mt-Royal est. 117—199-3R

VENDEUSES bilingues dans lingerie, bon salaire, vacances payées, position permanente. S'adresser 6565 St-Hubert. CR. 1366. 117—199-3R

VENDEUSE de tissus expérimentée, bilingue. LA. 0142. 117—199-2

VENDEUSES, manteaux, costumes, robes de dames. Compétentes seulement. Temps partiel ou régulièrement. TA. 2020 ou AT. 9678, après 7 p.m. 117—199-3 R

VENDEUSES de robes et manteaux, expérimentées, bilingues, demandées immédiatement. Bon salaire. 6705 St-Hubert. 117—199-3 R

VENDEUSE expérimentée demandée. 1679, Ste-Catherine est. 117—199-3 R

VENDEUSE compétente avec bonnes relations d'affaires, rémunération avantageuse, avancement rapide. Mentionner âge et numéro de téléphone. Case 431, La Presse. 117—199-3R

VENDEUSE compétente, bilingue, confections pour dames. Bon salaire. 4449 Wellington. YO. 1299. 117—199-3 R

VENDEUSE expérimentée de chapeaux de dames demandée. Bon salaire. 1379 Mont-Royal Est. AM. 4739 117—198-3R

VENDEUSES bilingues demandées pour magasin tissus à la verge, avec ou sans expérience. S'adresser matin à 537 Sainte-Catherine est. 117—196-3 R

VENDEUSE demandée pour biscuiterie. S'adresser 384 Ste-Catherine est, chambre 111. 117—R

VENDEUSE compétente, magasin de 5c à 1.00, 1313 est, Ontario. 117—200-3R

VENDEUSE bilingue, expérimentée lingerie, temps partiel, 6109A Ste-Catherine Est. 117—200-2 R

VENDEUSES MAGASIN DE LINGERIE FIN DE SEMAINE. S'ADRESSER MME DUCHAINE, 1251 STE-CATHERINE EST. 117—200-2FR

VENDEUSES pour magasin de chic lingerie pour dames. Expérience pas nécessaire. Très bon salaire. 15 est, Mont-Royal. 117—200-3R

VENDEUSE expérimentée demandée immédiatement pour magasin de confection pour dames. Salaire très élevé. 3493 ouest, Notre-Dame. PL. 5538. 117—190-12 R

WAITRESS d'expérience pour restaurant campagne. 1436 Bleury. Ch. 302. 117—200-3 R

WAITRESS d'expérience avec références demandée. S'adresser 1827 Mt-Royal Est.

WAITRESS demandée, Café Carillon, 757 St-Laurent, entre Craig et St-Jacques.

118 EMPLOIS DEMANDES, FEMMES

COMPTABLE très compétente bilingue désire travail à temps libre. Appeler 7 à 9 p.m., HA. 3335. 118—200-2

COUTURE directe de manufacture pour faire à domicile, robes, jupes et blouses. AM. 6116. 118—198-3 R

COUTURIERE à Côte des Neiges, dames et enfants. Appelez WA 4804. 118—199-3

DACTYLOGRAPHE rapide prendrait ouvrage à domicile. WI. 1391. 118—199-3 R

DECOUPAGE de dentelle et appliqués, femme avec expérience demeurant dans Maisonneuve. Ecrire case 6, la Presse. 118—199-3R

FEMME de journée demandée. 4507 St-Dominique. HA. 0880. 118—

FEMME de journée demandée, 4507 St-Dominique, HA. 0880 118—

FEMME désire lavages, repassages, 2 jours par semaine. Tél. CR. 1580. 118—200-2

FERAIS à domicile finition dans habit d'homme, 6 ans expérience. Mme Gagné, MA. 1028. 118—

FILLE expérience travail dans maison privée ville, campagne, bord de la mer si possible. Ecrire casier 29 La Presse. 118—

FILLE désire travailler chez Canadien ayant enfants de 2 à 5 ans, pas lavage ni cuisine. WI. 4295. 118—R

FILLE demande ouvrage de manufacture à domicile. WE. 4320. 118—199-2 R

JEUNE veuve distinguée, avec enfant une année, prendrait charge maison personne seule ou veuf avec enfants, honnête. Ecrire case 436 la "Presse". 118—

JEUNE femme, avec expérience, pour garder enfant, soir. Ecrire casier 40 La Presse. 118—R

PRENDRAIS couture à contrat. 7221 Chabot. 118—

STENO-dactylo bilingue. Feuilles polycopiées. Travail rapide, soigné. HA. 7883. 118spéc—199-26R

119 COURS FEMMES, FILLES

PARENTS! Nous enseignerons à vos jeunes filles à confectionner leurs robes en huit leçons faciles. Singer Sewing Machine Co., 700 Ste-Catherine ouest; 1201 Ste-Catherine est. 119—200-3

COURS de chapeaux au complet 1371A Mont-Royal Est. 119—11,13,16,18,20

COURS complet pour chapeaux, modiste d'expérience, jour, soir, 6504 Delaroche. DO. 1089. 119—185-26R

120 SERVICES DOMESTIQUES

ABSOLUMENT besoin 3 bonnes, pour 3 maisons voisines. Bon salaire, chambre seule, devront passer été à Belle-Plage, comté Vaudreuil. Hiver à Montréal. AT. 7250. 120—199-3 R

AIDE GENERALE, 60.00, petit appartement. Snowdon, avons machine à laver, juillet et août à Ste-Agathe, doit aimer les enfants. Ecrire Case 424, La Presse. 120—198-3R

AIDE générale, consentante à aller à la campagne pour l'été, bons gages. 3630 ave Phillips. EX. 2515. 120—199-3 R

AIDE générale pour famille de 5 personnes, chambre, bain, radio, bon salaire; références. WEbank 5767. 120—199-3 R

120 SERVICES DOMESTIQUES

60.00 PAR MOIS

Aide demandée, petit appartement, pas de cuisine, avons lessiveuse, bon chez-soi, bons gages, références exigées. AT. 9239. 120—198-3 R

80.00

Cuisinière expérimentée 25-35 ans, pouvant passer hiver Floride, excellent chez soi. Chambre privée avec radio. Une journée entière congé par semaine. HA. 5007. 120—198-3 R

80.00 PAR MOIS

Cuisinière expérimentée 25-35 ans. Pouvant passer hiver Floride. Excellent chez soi. Chambre privée avec radio. Une journée entière congé par semaine. HA. 5007. 120—198-6 R

AIDE MATERNELLE petit appt. 2 enfants, beaucoup de temps libre, 3820 Chemin Ste-Catherine, appt 4. EX. 2891. 120—198-3

AIDE générale pour petit appartement, machine à laver. EX. 2623. 120—199-3 R

AIDE générale, bon chez-soi, 2 enfants, chambre personnelle avec radio, connaissances de l'anglais. 5602 av du Parc, app. 8. DO. 6386, DO. 4411. 120—199-3 R

AIDE générale pour famille sans enfants. CA. 6286. 120—199-3R

AIDE générale, 4 chambres, 50.00 par mois pour commencer. AT. 0554. 120—199-3 R

AIDE générale, 60.00 mensuellement. Pas d'enfant. Ecrire Case 17, La Presse. 120—199-3 R

AI BESOIN jeune personne pour préparer repas midi et soir et entretenir petit appartement moderne pour 3 adultes. Soirées et dimanches libres. Soixante dollars par mois. Devra coucher au dehors. TA. 2637. 120—

AIDE, famille canadienne, 60.00, soirées libres, chambre seule. 215 Outremont. TA. 4446. 120—199-2 R

AIDE générale et cuisinière, chambre seule, 3 enfants pensionnaires, près arrêt du tramway Outremont. Salaire d'après capacité. 360 Wiseman. CA. 6375. 120—199-3 R

AIDE générale chez médecin, FR. 5636. 2200 Sherbrooke Est, apt 2. 120—199-3R

AIDE générale, pas d'enfants, 15.00 semaine, 2704 Chemin Ste-Catherine, AT. 6197. 120—199-3R

AIDE capable, expérimentée, pas cuisine, bon chez-soi, été dans Laurentides, 600.00 par mois. AT. 4518, 2981 Soissons. 120—200-2R

AIDE générale, petit appt, bon salaire, 2747 Maplewood, app. 4. EX. 1544. 120—R

AIDE demandée pour légers travaux, logée, pas cuisine, bon salaire, références exigées. CHerrier 5748, 1662 Mt-Royal est. 120—R

AIDE générale, parlant l'anglais, bon chez-soi, chambre personnelle, deux enfants, gages élevés, pas à la campagne l'été. On emploie femme de ménage. 755 Davaar. CR. 0292. DO. 4411. 120—200-3 R

AIDE générale, 2 enfants, 15 milles Montréal, CH. 7295. 120—11,14R

AIDE, 2 enfants, petit appartement, légers travaux domestiques, bons gages, AT. 5137. 120—200-3 R

AIDE générale, 4 appts, un enfant, qui voudra passer un mois à une plage américaine. AT. 5271. 120—

AIDE générale pour léger service domestique pour famille d'adultes; devra parler un peu l'anglais; district central; pas logée. TA. 8749, entre 2 et 5 h. seulement.

AIDE générale pour petit appartement moderne, bon chez-soi, bons gages. 1043 St-Viateur, appt 21. TA. 6436. 120—199-2

AIMERIEZ-VOUS avoir un bon chez vous? Bons gages, avons 2 enfants d'âge scolaire. l'été à la campagne. DE. 7093. 120—R

A S.-EUSTACHE sur le lac, personne sérieuse sachant faire la cuisine, bon chez-soi. CH. 1024. 120—R

BONNE générale demandée, bilingue, capable faire cuisine pour famille 2 adultes, parlant anglais, prête aller campagne, etc. EX. 2693. 120—198-3 R

BONNE à tout faire compétente, doit parler anglais, bons gages, petite famille d'adultes, femme de ménage gardée, chambre particulière. EL. 6412. 120—198-6 R

BONNE pour tenir maison et cuisine, 2 messieurs. 7366 Berri, CA. 2607. 120—

BONNE personne demandée pour prendre soin d'un bébé de 4 mois, 2.00 par jour nourrie. A 8 hrs du matin à 6½ p.m. S'ad. 8276 Berri. 120—199-2 R

BONNE demandée, expérience et références requises, âgée de plus de 23 ans, conditions avantageuses. Veuillez vous adresser à 266 St-Jacques ouest, Ch. 409. 120—199-3 R

BONNE ou garde d'enfant, pour 2 filllettes 3-3 ans, été Ste-Adèle, références, AT. 1994. 120—199-3 R

BONNE fille de campagne demandée, bon chez-soi, pour ouvrage général, pas cuisine, chambre privée. 15.00 semaine. 730 Prince Arthur. MA. 6701. 120—R

BONNE à tout faire compétente, pas de cuisine, adultes, les meilleurs gages. 250 Bloomfield, CA. 3166. 120—200-3 R

BONNE à tout faire, 4 adultes, pas de cuisine, couchée, le samedi et le dimanche après-midi et soir libres. 3406 Northcliffe. DE. 6419. 120—

BONNE générale (pas de lavages), 2 enfants, 7 et 13 ans. Eté à Pont-David, 10 milles de Montréal. Bon salaire. DU. 5444. 120—198-6

BONNE A TOUT FAIRE, 60.00 PAR MOIS. DOIT AIMER LES ENFANTS. PAS DE CUISINE. CHAMBRE PERSONNELLE. FEMME DE MENAGE GARDEE. 4 PIECES SEULEMENT. L'ETE PASSE PRES DE STE-AGATHE. WA. 3134. 120—198-3PR

BONNE A TOUT FAIRE POUR PETIT LOGIS, 3 ADULTES. CHAMBRE PERSONNELLE ET BAIN. SOIREES LIBRES Y COMPRIS LES DIMANCHES. DOIT COMPRENDRE L'ANGLAIS. BONS GAGES. WALNUT 5492. 120—198-3 FR

BONNE fille pour léger service. Bons gages, bon chez-soi. Chambre personnelle. AT. 9654. 120—199-3 R

BONNE demandée pour ouvrage général dans petit ménage, conditions favorables. Mme Verrier, FR. 5236 ou AM. 9207.

BONNE compétente pour petite famille passant l'été dans maison moderne près Ste-Agathe. Bons gages, chambre personnelle. 4972 ave Victoria, près Queen Mary Road. AT. 2273. 120—199-3 R

BONNE fille parlant anglais pour légers services dans maison privée. Deux adultes, un enfant, pas cuisine, bons gages. 4920 Lacombe, HA. 2473, de 9 a.m. à 6 p.m. 120—200-3 R

BONNE à tout faire, consentante d'aller à la campagne, près de Cornwall, Ont., pour l'été, 5 pièces, camp d'été moderne, références nécessaires, téléphonez pour rendez-vous, le jour jusqu'à 6 p.m. HA. 0756. Après 7 p.m. WI. 6416. 120—200-3 R

BON CHEZ-SOI, bon salaire à fille sérieuse pour légers travaux. Lavage, repassage en dehors. Avons 2 bonnes. 522 Rachel près St-Hubert. 120—200-3 R

BONNE compétente, pour service général chez adultes. Eté à Ste-Agathe. $75.00. S'ad. 5420 Grovehill. DE. 9553. 120—200-3

BONNE demandée pour 2 personnes, pour légers travaux. 1802 Letourneux.

BONNE d'expérience, consentante d'aller à la campagne pour aider au travaux de ménage et à la cuisine dans famille 2 adultes d'âges moyens. Gros lavage fait en dehors. Bon chez-soi. Aura chambre privée avec radio et commodités. Occasion unique pour personne compétente. Références exigées. 50.00 par mois. Ecrire case 47 La Presse. 120—200-2 R

BONNE D'ENFANT
Parlant anglais. Très bons gages. Emploi continu. Maison moderne. Autre servante en dehors. Références nécessaires. DE. 5806. 120—FR

BONNE générale, 3 adultes, dimanches et soirées libres, coucher ou non. AT. 2562. 120—200-2R

BONNE demandée, ouvrage léger dans maison privée, bon salaire. CA. 0928. 120—200-3R

BONNE pension pour enfants, 1205 St-Georges. 120—

COUPLE avec références pour maison d'été. Homme pour ouvrage général, femme comme servante générale. 4504 Draper. EL. 3722. 120sp—200-3R

COUPLE demandé, homme soin 2 chevaux, jardin, pelouse; femme soin ménage, service de table, pas cuisine; logement séparé, radio, douche, confort, chez soi, ménage sans enfant. 17 milles Montréal. Accommodations faciles, pour les mois de juin à octobre. Appelez mardi et mercredi, entre 2-6. FRontenac 4067. 120—199-2 R

COUPLE âgé demande personne prendre soin maison. TA. 5008. 120—

COUPLE demandé, salaire $90 nourri, bien logé, radio, etc., femme cuisinière générale, homme butler et entretien propriété. Références exigées. 690 Hartland, Outremont. AT. 3738. 120—199-3

CUISINIERE pour hôtel de campagne, bonnes conditions de travail et bonnes rémunérations. Appelez DO. 3237. 120—R

CUISINIERE pour hôtel de campagne. FA. 2505. 120—R

CUISINIERE expérimentée, recommandé. On a une bonne. Salaire $80 WE. 3142. 120—199-3 R

CUISINIERE - SERVANTE COMPETENTE POUR FAMILLE D'ADULTES. ALLONS A STE-AGATHE POUR L'ETE. EMPLOI STABLE. GAGES ELEVES. CHAMBRE PERSONNELLE. CA. 6753. 120—199-2 FR

CUISINIERE demandée immédiatement, bon salaire. S'ad. FR. 5252, 816 Sherbrooke est. 120—196-6 R

DEUX soeurs ou deux amies, cuisinière et aide générale. Salaire $50 chacune, famille 3 adultes. Ville et séjour à la campagne. Belle chambre, radio, près église St-Germain. 690 Hartland, Outremont. AT. 3738. 120—200-4

FEMME expérimentée dans travaux généraux du ménage, pas de lavage, chambre seule, références, 15.00 par semaine. TA. 5430.

FEMME, fille, parlant l'anglais. Adultes. Bons gages. 6537 Marquette. DO. 1259. 120—199-2R

FEMME capable faire travaux généraux du ménage, famille anglaise, district Westmount, doit aimer les enfants, gardons autre aide, 15.00 au début. WA. 6208. 120—198-3R

FEMME de chambre avec expérience demandée. New Palace Hotel, 2204-A Mt-Royal. 120—

FEMMES demandées pour prendre soin couple âgé, peuvent être pratiquement gardé-malade, petit appartement, bon chez-soi. HA. 4918.

FILLE bilingue demandée. Pas cuisine. $12 semaine. Chambre à soi. 207 boul. St-Joseph ouest, CR. 3893. 120—199-3 R

120 SERVICES DOMESTIQUES

FILLE pour service domestique, logée, chambre personnelle, famille chrétienne, 1 enfant, bons gages. 5772 avenue Translsland, district de Snowdon. AT. 0445. 120—198-3

FILLE ou femme, 15.00 par semaine. Chambre personnelle. 630 ave Roslyn. DE. 3806. 120—198-3 R

FILLE fiable, 3 appts, 1 enfant, bon salaire, pas lessiveuses soirs libres. 99 Jean-Talon Est, apt. 1. 120—199-2

FILLE demandée pour travaux de ménage, 15.00 par semaine, logée, nourrie. Entre 8-9, soir. HA. 4612. 120—200-3R

FILLE ou femme demandée pour ouvrage général avec soin d'un enfant, chambre seule, pas gros lavages ni cuisine, bon salaire, références. 1637 Notre-Dame ouest. 120—199-2R

FILLE capable ayant références pour ouvrage général de ménage. Un enfant. Machine Bendix. Bons gages et chambre privée. EL. 5071. 120—199-3 R

FILLE EXPERIMENTEE POUR SERVICE DOMESTIQUE DANS PETITE MAISON, PETITE FAMILLE. EXCELLENTS GAGES. 4906 JEAN-BRILLANT, AT. 5082. 120—200-3R

FILLE de chambre expérimentée pour hôtel d'été dans les Laurentides. Doit parler anglais. EL. 4340. 120—200-3R

FILLE compétente, petite maison moderne à la campagne. Légers travaux domestiques, pas de cuisine. Doit aimer les enfants. Chambre personnelle. WA. 4391. 120—R

FILLE demandée, bon salaire, soirées libres. 5770 Chabot. 120—R

FILLE expérimentée et capable, de plus de 20 ans, bon chez-soi, pas de cuisine, très bons gages. 732 Wiseman. 120—199-3 R

FILLE sérieuse, léger travail. 3 adultes, références exigées, bon chez soi. 1308 est, Shrebrooke. AM. 3966. 120—

FILLE pour travail léger à la maison. 196 C. Trenton, Ville Mt-Royal. AT. 6844. 120—R

FILLE ou femme demandée comme aide, anglais pas nécessaire, majorité des soirées et dimanche libre, pas d'enfant, chambre privée ou peut coucher chez elle. 1264 Sherbrooke est, en face du Parc Lafontaine. Le soir entre 6 et 8. 120—

FILLE ou femme bilingue. Beau petit appartement. Un enfant. 70.00. EX. 1758. 120—199-3R

FILLE ou femme capable pour service général, bon chez-soi et bons gages. AT. 7384. 5117 Lacombe. 120—198-3R

FILLE disposée à passer l'été en montagne. Bons gages. 5721 Terrebonne. DE. 8607 120—193-2 R

FILLE compétente et consentante d'aller passer été à la campagne dans maison moderne nouvellement construite. Très bons gages. AT. 1229. 120—198-3R

FILLE COMPETENTE, PETIT APPARTEMENT, CHAMBRE PERSONNELLE. VACANCES A LA CAMPAGNE, MEILLEUR SALAIRE. DE. 4568. 120—200-3FR

FILLE ou femme, parlant l'anglais, légers travaux domestiques, soins d'un enfant de 18 mois. DE. 3344. Après 7 h. p.m. EL. 0245. 120—198-3R

FILLE générale pour maison chambres, pas de lavage, pas d'enfant, cuisine ici. MA. 5502. 120—198-3 R

GARDE-MALADE demandée, bon chez-soi, chambre personnelle, avons autre bonne. DE. 4897. 120—199-3 R

GARDE-MALADE OU AIDE MATERNELLE POUR 2 ENFANTS. PAS DE GROS LAVAGES. PAS DE LAVAGES DE PLANCHERS. CHAMBRE PERSONNELLE. AT. 5526. 120—199-3 FR

JEUNE fille demandée, léger service domestique dans petite maison de campagne, bons gages, bon chez-soi dans ménage. 120—199-3 R

JEUNE FILLE D'EXPERIENCE DEMANDEE. MAISON TRES CONFORTABLE. POSSEDANT TOUS LES AVANTAGES MODERNES POUR FACILITER L'OUVRAGE. LES ENFANTS FREQUENTENT L'ECOLE. GRANDE CHAMBRE CONFORTABLE A L'USAGE EXCLUSIF DE LA SERVANTE. EXCELLENT SALAIRE. REFERENCES EXIGEES. DUp. 3289. 120—200-3 R

JEUNE FILLE, 2 adultes, un bébé, bon chez soi, bons gages, soirées libres, pas à la campagne l'été. TA. 2481. 120—199-3 R

JEUNE FILLE, légers travaux du ménage, gardons femme de peine, pas de cuisine, chambre seule, radio, beaucoup de congés, bons gages. CA. 4330. 120—196-6R

ON DEMANDE immédiatement 2 jeunes filles comme cuisinière et femme de chambres pour famille de 5 adultes. Bon salaire et joli environnement dans Westmount. FI. 5449. 120—200-4R

PERSONNE âge moyen et plus sachant un peu cuisine, pour Laval-des-Rapides, 3 adultes, pas laver, bons gages, place facile. Références. HA. 8351. 120—199-3 R

PERSONNE sérieuse pour ouvrage général de maison, pas de cuisine, bonnes références. Travail au mois. AT. 5787. 120—200-2R

PERSONNE fiable aimant enfants pour petite maison, 3 enfants. Références requises. Chambre seule. DU. 5920. 120—R

SALAIRE $70. Cuisinière générale de 25 à 35 ans, familles 5 adultes, ville et campagne, position stable, salle de bain, radio. Près église Outremont. Ecrire case 447, La Presse. Références. 120—199-5

SERVANTE compétente, 2 personnes, nord de la ville, bons gages. AT. 6816. 120—199-3 R

SERVANTE générale ou ménagère compétente, recommandée, pour ménage sans enfants, employant femme de peine. Coucher. Bon chez-soi. DE. 6149. 120—199-5

SERVANTE, travaux domestiques, 20.00 par semaine. CA. 1222, 522 ave Ogilvy, Parc Extension, entre 10 a.m. et 7 p.m. 120—199-3 R

SERVANTE, pas d'enfant, soirées libres, 644 Ave Wiseman. 120—200-3 R

SERVANTE expérimentée et recommandée, 20.00 par semaine, 4 adultes, gardons autre aide. CR. 8919. 120—198-4 R

SERVANTE demandée, maison de touristes, logée, nourrie, bon salaire. 1302A Mt-Royal est. 120—199-2R

SERVANTE compétente, recommandée, petit appartement, un enfant d'un an, lessiveuse Bendix. AT. 2709. 120—200-3R

SERVANTE, légers travaux du ménage, l'été à la campagne. 5691 Darlington. DE. 7027. 120—200-3 R

SERVANTE compétente, aimant les enfants, petit appartement. AT. 9588. 120—200-3R

SERVANTE compétente, 2 enfants, l'été à Ste-Agathe. EL. 8313. 120—200-3R

SERVANTE bilingue pour appartement de 4 pièces. 8479 Victoria, appart 2. EL. 1280. 120—198-3 R

SERVANTE, petit appartement, parlant anglais, bons gages. ELwood 9078 après 6 p.m. 120—196-5

STE-AGATHE DES MONTS, couple demandé pour "guest house". Femme aide cuisinière, homme pour ouvrage général; bon salaire, références. CA. 7981. 120—200-3 R

$65 PAR MOIS
Chambre personnelle. Fille ou jeune femme. Léger service général. Bon chez-soi. AT. 6124. 120—198-3 FR

70.00 PAR MOIS
Bonne à tout faire compétente, petit duplex, plaisant chez-soi, bonnes gens. AT. 0178. 5003 Jean-Brillant, Snowdon. 120—199-3 FR

60.00 PAR MOIS
Servante générale compétente, duplex, district Snowdon. Deux enfants d'âge scolaire. AT. 5821. 120—200-2 F R

$75 PAR MOIS
Chambre à soi, pour fille expérimentée. Service général. 2 enfants. Lavage à la machine. Eté à la campagne. 2726 ch. Côte Ste-Catherine. AT. 8273. 120—198-6 FR

123 CHAMBRES A LOUER

APPELER à bon marché. Mentana Cartage. Spécialité: déménagements. Jour, soir. AM. 3527. 123—192-25

APPELER à bon marché. Adrien Gérard, pour déménagements n'importe où. AM. 9340. 123—192-25

APPELEZ à bon marché pour tout déménagement. N'importe où. Idéal Transport. TA. 7160. 123—192-25

APPELER MONTREAL MOVING déménagement de chambre, valise, entreposage. AM. 6650. 123—192-25

APPELER Payette Transport, déménagement de chambre, valise. Bon marché. CH. 7153. 123—192-25

APPELER Paradis Transport Enrg., déménagement de chambre, valise, entreposage. AM. 6357. 123—192-25

APPELEZ d'avance Acme Moving Enregistré, déménagement de chambres, valises. Spécialité piano, poêle et frigidaire. Prix raisonnable. FR. 4034. 123—192-25

APPARTEMENT double meublé pour messieurs ou couple sans enfant. 5154 Delanaudière. 123—

A BON MARCHE! Déménagement chambre, lour et nuit. Valises 1.00 et plus. WEllington 5461. 123sp—181-27 R

A 1594 Blvd St-Joseph Est, jolie chambre, confort passible, pour monsieur seulement. 123—200-3 R

A 16 BOUL. ST-JOSEPH ouest, chez dame seule, grand boudoir studio, balcon, usage cuisine, téléphone, pour dame qui travaille, références. 123—R

A 551 CHERRIER, belle grande chambre 2 ou 3 messieurs tranquilles et propres. 123—200-3 R

A 7497 DE GASPE, chambre à louer, non meublée, 1 ou 2 dames, usage cuisine. Visible après 5 hres. 123—

A LOUER, chambre, eau chaude à l'année, monsieur seulement, $5.50 par semaine. AM. 8675. 123—198-3R

A LOUER, chambre éclairée, ensoleillée. Outremont, près tramways autobus, monsieur seulement seul chambreur, 7.00 par semaine, pas de repas. CA. 6606 ou CR. 9640. 123—

A LOUER: chambre luxueusement meublée. BE. 3802. 123—R

A MONSIEUR distingué, sérieux, bon chez-soi, déjeuner, seul chambreur, TA. 3132. 123—R

A MONSIEUR sobre, boudoir devant, fermé, tranquille. 4.00. 1878 Rachel, près Papineau. 123—

A 6351 St-Denis appt double meublé, avec cuisinette, pour couple sans enfant ou jeune fille travaillant au dehors. 123—R

A 2616 Sherbrooke Est, petite chambre, entre boudoir, monsieur seulement. FR. 4810. 123—

BELLE chambre à louer, 332 St-Germain, Ville St-Laurent. 123—R

123 CHAMBRES A LOUER

BELLE grande chambre devant, très propre, 2 messieurs, gaz si désiré. 4295 Drolet. 123—R

BELLE chambre, monsieur distingué, maison privée, 939 boul. St-Joseph Est. 123—R

BELLE grande chambre à louer pour monsieur. 1769 St-Denis. 123—198-3R

BELLE grande chambre, 1 ou 2 messieurs. 8049 De Gaspé, DU. 3150. 123—

BELLE chambre, gaz, pour personne distinguée, travaillant en dehors, maison tranquille. 3476 Coloniale, appt. 6, coin avenue des Pins. 123—1994

1274 BISHOP chambre double, privilège de gaz. 2 filles. 123—R

BOUDOIR à louer, 1 personne tranquille, pas usage cuisine, 1268 St-Hubert, appt. 2. 123—R

BOUDOIR double et salon double meublés, pour 2 personnes travaillant dehors, usage cuisine, vrai chez-soi. TA. 0881. 123—200-2 R

BOUDOIR double moderne, 2 filles ou messieurs qui travaillent. PR. 7295. 123—

BOUDOIR devant avec balcon, pour monsieur seulement, 5.00 par semaine. 3021 Saint-Denis. 123—200-3

BOUDOIR meublé à louer, références. Blvd St-Joseph et St-Hubert. FA. 1213. 123—199-2

BOUDOIR studio propre, monsieur, couple, travail pas cuisine. TA. 6774. 6261 St-Hubert. 123—R

BOUDOIR à louer chez jeune couple sans enfant pour monsieur sobre. S'adresser 6681 Casgrain. 123—198-3

BOUDOIR à louer dans maison privée pour jeune fille distinguée, travaillant en dehors. S'adresser avec références à 6660 Drolet. CR. 3835. 123—

CARTIERVILLE, Chambre double à louer, repas si désiré. Mme G. Laframbolse. BY. 0868, 12116 Ranger. 123—199-2

CHAMBRE à louer pour monsieur. 1447 Clark. 123—199-2 R

CHAMBRE touristes, 3 ou 4 personnes, semaine ou journée, près gares. 925 Cathédrale. 123—198-3R

CHAMBRE à louer en avant pour couple sans enfant, usage de cuisine. 61 avenue Gordon, Verdun. 123—

CHAMBRE meublée, pas de cuisine. 5367 Delorimier. 123—198-3

CHAMBRE pour couple, enfant accepté, gaz, téléphone, 20.00 mois. 532 Des Seigneurs. 123—R

CHAMBRE à louer, messieurs seulement. 782 Bienville 123—

CHAMBRE pour couple marié dans famille privée. 2007 De Bullion. HA. 2730. 123—R

CHAMBRE propre pour 2 personnes distinguées. Pas cuisine. 1211 Berri, appt 4. 123—R

CHAMBRE, couple travaillant, tranquille, gaz, téléphone. 3447 S.-Urbain. 123—R

CHAMBRE à louer sur Marquette, près Mont-Royal. FR. 5510. 123—R

CHAMBRE meublée, gens sérieux; références exigées. Appelez après 6 hrs CA. 3650. 123—

CHAMBRE à louer. 3827 St-André. AM. 2317. 123—R

CHAMBRE pour homme distingué, dans famille privée. S'adresser 1836 Amherst. 123—

CHAMBRE balcon, monsieur distingué, références exigées, 4.00, après 6 hres. 3442 Berri. 123—

CHAMBRE propre, grande garde-robe, usage gaz, téléphone. AM. 0745. 123—R

CHAMBRE 4.00, possession immédiate, monsieur, 7645 St-André, coin Villeray. 123—

2 CHAMBRES, couple, enfant; gaz. MA. 6259. CR. 7362 jusqu'à 7 hres. 123—R

CHAMBRE à louer avec gaz. HA. 3769. 123—R

CHAMBRE à louer, usage téléphone, couple travaillant au dehors. S'adresser 4014 Henri-Julien. 123—199-3R

CHAMBRE meublée avec usage cuisine pour couple sans enfant. 606 Azilda. CL. 5809. 123—199-2 R

2 CHAMBRES logeant 2 personnes par chambre, hommes seulement, possession immédiate. 260 Mt-Royal est. MA. 3050. 123—200-3

CHAMBRE double meublée à louer pour monsieur ou couple travaillant. 4007 Mentana. 123—R

CHAMBRE et cuisine à louer, 9 rue Major, Laval-des-Rapides. 123—

2 CHAMBRES à louer pour couple, usage cuisine. 4386 Brébeuf. 123—

CHAMBRE, lit simple, planchers bois franc, grand garde-robe, libre. 1745 Fullum. 123—R

CHAMBRE et salon double sans cuisine. Ecrire case 437 La Presse. 123—200-3

CHAMBRE à louer pour 1 ou 2 messieurs seulement. 1574 Montcalm. 123—

CHAMBRE, famille privée, jeune fille ou homme sobre, honnête, références. CA. 6976. 123—R

CHAMBRE pour monsieur seulement, à 1260 Ontario est, 3e étage. 123—R

CHAMBRE double, couple travaillant au dehors, cuisine, références. FR. 9798. 794 Bienville. 123—

CHAMBRE, rue Boyer, près Mont-Royal, avec usage cuisine. Tél. FA. 2092. 123—200-2

CHAMBRE sur devant pour couple, avec gaz, sobre, distingué, 2158 Ontario. 123—R

CHAMBRE pour homme seul. 1336 Martineau coin Panet, 3.50 semaine, pas gaz. 123—

CHAMBRE pour 2, téléphone, propre, libre. 1520 St-Antoine près Guy. 123—198-3R

COTE DES NEIGES, près Université Montréal, boudoir ou grande chambre meublée à neuf dans duplex moderne pour personne seule, travaillant au dehors. Référence. EX. 2539. 123—R

COTE-DES-NEIGES, chambre à louer, seul chambreur. AT. 0329. 123—R

COUPLE pour entretien de maison privée, salon double en retour. WI. 1012. 123—R

EN FACE aPre Lafontaine, chambre, 3427 Papineau, CHervier 2607. 123—

GRANDE chambre à louer, accepterait un enfant. 3931 Berri. 123—R

GRANDE chambre, monsieur ou couple travaillant, gaz, glace, entrée privée. 2154 Laurier Est. 123—199-2R

GRANDE chambre bien éclairée pour couple ou monsieur, coin de rue. 1952 Masson, FR. 3433. 123—199-3 R

GRANDE chambre et boudoir meublés, sur devant, balcon. 6314 De Gaspé. 123—

GRANDE chambre sur devant, monsieur sobre, tranquille, pas gaz. 826 Duluth est. 123—R

GRANDE chambre ou salon double à louer pour personne distinguée. FA. 1298. 123—

GRANDE CHAMBRE avec garde-robes, personne seule. 2153 Gauthier, CHerrier 7560. 123—200-2

GRANDE chambre confortable. Références. 1477 Atwater, app. 14. 120—200-2 R

GRAND salon double, très bien meublé, pour 2 messieurs, rue Marquette, près Mont-Royal. CH. 7741. 123—200-2R

GRANDE chambre, eau chaude, téléphone Après 6 heures, 816 Napoléon. 123—1, FR. 3389. 123—R

GRANDE chambre. Occupation immédiate enfant accepté. 8036 St-Dominique, DU. 8134. 123—

GRANDE chambre bien propre, meublée, homme seul. 2315 Chapleau, FR. 5274. 123—199-2 R

HOMME ou couple, demandé comme journalier, logé gratuitement, place genre manufacture, références. Tél. WI. 0264. 123—200-2 R

JOLIE CHA

240 AUTOS A VENDRE

MIDTOWN

602 BUICK 40, club conv. coupé.
461 CADILLAC 41 sedanette coupé.
860 CHEVROLET 40 DeLuxe coach.
869 BUICK 42 Century sedan.
634 BUICK 41 super sedan.
674 BUICK 41 spécial sedan.
814 BUICK 40 spécial sedan.
845 CADILLAC 42 Custom sedan.
705 CADILLAC 41 De luxe sedan.
855 CADILLAC 39 De luxe sedan
468 DODGE 41 De luxe sedan
811 LA SALLE 40 Torpedo sedan
618 OLDSMOBILE 41 De luxe sedan
865 PACKARD 41 Sedan "120"
808 PONTIAC 41 De luxe sedan
666 MERCURY 41 De luxe sedan

110 autos: toutes marques et tous modèles au choix.

3395 RUE DORCHESTER OUEST—PL. 8851
Coin Dorchester et Crescent
240—

FREGEAU AUTOMOBILE

47 MONARCH sedan.
47 FORD coach.
42 PLYMOUTH sedan.
41 BUICK sedan.
41 BUICK coupé convertible, radio, chauffeurette.
41 DODGE coupé opéra.
41 FORD sedan delivery.
40 MERCURY coach.
40 DE SOTO convertible, radio, chauffeurette, spot light.
40 BUICK sedan super, radio, chauff.
40 FORD convertible.
39 FORD convertible.
38 BUICK sedan.
37 BUICK sedan.
ECHANGE ACCEPTE.
237 JEAN-TALON OUEST.
240—

ATTENTION! AUBAINE

1947 BUICK Roadmaster convertible.
1947 STUDEBAKER Commander, Regal sedan, radio, air-conditionné.
1947 CHRYSLER Windsor sedan
1947 PONTIAC sedan
1946 CHEVROLET sedan
1946 BUICK super sedannette.
2385 DELORIMIER
240—193-3

Buick 39, opéra
Chrysler 38, sedan.
Buick 29, sedan.
Oldsmobile 40, sedan.
Ford sedanet, 38.
Chrysler 41, sedan.
Auclair Automobile
94 Ontario est.
240—197-7R

BUICK sedan Super 1946, comme neuf, tout équipé, radio, chaufferette, air conditionné, fog light. Accepterais échange. 3422 Colonial, ap. 1. 240—

BUICK sedan 1941 Special, pneus comme neufs, chaufferette. Sacrifierai. Vrai prix, 1,328.00. S'adresser 346 de l'Eglise, Verdun. 240—199-3

BUICK de luxe 35, propre, bon ordre, bons pneus, licence 1947, cause maladie. DO. 6129, 7395 Delanaudière. 240—199-3 R

BUICK 40, sedan, très propre, particulier. 2052 Clark. 240—200-3 R

1939 BUICK sedan, chaufferette, licence. 1942 FORD coupé, radio, chaufferette. 1938 OLDSMOBILE, coupé-opéra, radio, chaufferette. 1941 FORD sedan. Super de luxe. 637 CHRYSLER, coupé, radio, chaufferette, 1941 FORD coupé opéra, chaufferette. PLUSIEURS AUTRES TERMES. 4881 ST-LAURENT. 240—199-6

BUICK 37, en parfait état, 6 roues, 6 pneus, 450.00, 929 Bleury, chambre 6, LA. 5446. 240—200-2 R

BUICK 1941 super sedan, en ordre, bon marché. DU. 1186. S'ad. 8708 Lajeunesse. 240—200-3R

BUICK 33 Sedan à vendre, 225.00. 5312 Chemin Côte St-Paul. 240—

BUICK sedan 1946, comme neuf, très peu mileage. S'ad. 1272 St-Denis, appt 5. 240—200-4 R

BUICK 1946 sedan marron, radio, chaufferette. Peu de millage. Pas d'agent. DUpont 3623. 240—200-3

BUICK 39 de luxe, radio, chaufferette, licence. Sacrifierais. 4374A Marquette. Bas prix. 240—

BUICK 34, petit 8, bonne condition, licence, 300.00, 8 a.m. et à 3 p.m., 5820 Hamilton. PI. 5013. 240—200-3

BUICK sedan 1933, deuxième série, peinture neuve, pneus neufs, moteur en bonne condition. 2035 Ontario Est. 240—

BUICK sedan 1941, vendra à termes. 3851 Hochelaga. 240—199-2R

BUICK coach spécial 1939, exactement comme neuf, mécanique complètement remise à neuf, bonne peinture, licence, chaufferiera. Sacrifiera. 4340 Papineau. 240—198-6

47 BUICK roadmaster sedannette, flambant neuf.
47 BUICK super sedannette.
47 BUICK Super sedan.
47 DODGE sedan.
46 CHRYSLER New-Yorker sedan.
46 BUICK roadmaster sedan.
46 BUICK super sedan.
4570 St-Denis. HA. 6621, entre 9 et 9.
240—198-3R

BUICK 40, chaufferette, radio, très propre, en très bonne condition. Après 7 heures. 2068 Aylwin. 240—

40 BUICK sedan super.
41 PLYMOUTH sedan.
42 FORD coach.
40 DE SOTO convertible, radio, chauffer.
37 DE SOTO coupé, 2 sièges ... 695.00
6905 ST-LAURENT

BUICK spécial coupé opéra 1940, radio, chaufferette 3458 Rouen. 240—198-6

BUICK sedan spécial 38, exactement comme neuf, licence, chaufferette, très bons pneus, particulier, bonne condition. CA. 9571, après 5 heures. 240—198-3R

CAMIONNETTE Ford 1931, à vendre ou à échanger, pour char. 4948 Dunn, Côte St-Paul, après 5 hrs seulement. 240—200-3 R

CHAR sedan 1936, pneus 6 plis et tubes neufs, batterie neuve 7 plaques, stealbeam, chaufferette, bons freins, licence, à vendre avec garantie de bon ordre 350.00. A. Lapointe, 1453 St-Dominique. 240—R

CHEVROLET 1935, parfait ordre, vendra 360.00. S'ad.: 6906 Boyer, avec licence 1947. 240—198-6

CHEVROLET 1942 en bonne condition. Téléphone CH. 9352. 240—198-3

CHEVROLET coach 1947.
DODGE sedan 1947.
CHRYSLER Windsor sedan 1947.
PLYMOUTH sedan 1941 et autres.
962 MT-ROYAL EST.
240—199-3 R

CHEVROLET sedan 1931, licence 47, bon état, 190.00. 4369 Marquette. 240—R

CHEVROLET coupé 1935, en parfait ordre, pneus neufs, licence 47. Visible le soir à 5151, 8ième avenue Rosemont. 240—200-2 R

CHEVROLET 1947 coach, radio, chaufferette, Chevrolet 1947 sedan
Dodge 1947 sedan
Dodge 1946 sedan.
Monarch 1946, radio, chaufferette.
Camion International 1936, 2½ tonnes, 300.
7340 St-Hubert.
240—199-3FR

CHEVROLET coach 41, bien propre, faut vendre, 3443 Parthenais, CH. 1187. 240—9,11,13 R

CHEVROLET sedan 1946, radio, chaufferette, licence, pneus 6 plis. 1301 Demontigny Est. 240—200-3

CHEVROLET 41, très propre, très bons pneus, en parfaite condition. 6582 Delanaudière. 240—200-2

CHEVROLET 36 à vendre, après 6 h. 2280 Dorion, CH. 2320. 240—200-3R

CHEVROLET 1935 avec peinture et pneus neufs, en très bonne condition. 3011 Cartier. 240—200-3 R

CHEVROLET 1946, 3,000 milles, équipé, bon marché. 910 St-Zotique. 240—R

CHEVROLET sedan 1946 Special DeLuxe, chaufferette, pneus de change. 4122 Papineau. 240—200-4

CHEVROLET 39, moteur neuf, 4 pneus neufs, très propre. Verville, coin Bélanger-Papineau, poste de gazoline. 240—

CHEVROLET 1936 à vendre ou échanger pour un char ouvert. 1829A Maisonneuve. 240—

CHEVROLET coach 37, parfaite condition. Après 6 hrs. 509 Decourcelles, St-Henri. WI. 2714. 240—193-3 R

CHEVROLET coupé 1933, moteur reconditionné, pneus neufs, 375.00. 917 St-Timothée. 240—200-4

1941 CHEVROLET sedan, excellente condition. S'adresser 1855 Amherst. 240—

CHEVROLET 1932 coupé, moteur reconditionné, propre, 325.00. 8000 Drolet. 240—198-3

CHEVROLET sedan Fleetmaster 1947, pratiquement neuf, chaufferette. 5211 Delorimier. 240—198-6

CHEVROLET 31, en bon ordre, pneus neufs, 250.00. 7014 Bordeaux. 240—200-2

CHEVROLET coach 1940, très propre, parfait ordre, 7 heures. 7839 St-Gérard. 240—200-2

CHEVROLET coach 38, à vendre, 577 Dorchester est. 240—199-2R

CHEVROLET 46 sedan noir, radio, chaufferette, comme neuf, prix raisonnable. Accepterais échange et termes. 6270 Henri-Julien. 240—199-5 R

CHEVROLET sedan 1937 remis à neuf, parfaite condition. 6613 Papineau. 240—199-2 R

CHEVROLET coach Fleetmaster 1947, peu de millage, chaufferette. 1269 Parc Lafontaine. 240—198-6

CHEVROLET coach 1937, 4 pneus neufs. 3616 Lafontaine. 240—198-3R

CHEVROLET sedan 1946 spécial de luxe, peu de millage, chaufferette. 4855 Papineau. 240—198-6

1941 CHRYSLER sedan, fluid-drive, bonne condition, incluant licence 1947, bons pneus. S'adresser: M. Gagnon, 5390 ouest, Sherbrooke. DE 4962. 240—199-2 R

CHRYSLER sedan 47 neuf. Le jour, BE. 3937, 914, rue Amherst. Le soir, 4409 Delorimier, CH. 1649. 240—199-2 R

CHRYSLER 36 avec radio, 475.00. 5414 St-Denis. 240—R

CHRYSLER Royal, 6 cylindres 1938 sedan, chaufferette, pneus, mécanique parfait 800. 7140 Christophe-Colomb. 240—200-4R

CHRYSLER sedan 1937, chaufferette, en bon état. Particulier. 5467 St-Urbain. 240—R

CHRYSLER Royal sedan 1941, peu de millage, à 5314 Chabot, après 5 hrs. 240—200-3R

CHRYSLER 41 Royal à vendre, 1231 St-Denis, appt 12. 240—200-4 R

240 AUTOS A VENDRE

JOS COITEUX AUTOMOBILE

REPARATIONS GENERALES
DEBOSSAGE - PEINTURE - MECANIQUE
SATISFACTION GARANTIE
41 BUICK convertible super.
46 CHEVROLET sedan Fleetmaster.
46 FORD coach.
41 CHRYSLER sedan.
40 BUICK super sedan.
38 NASH coupé-opéra.
38 AUSTIN coach.
Echange accepté — Termes si désiré.
5235 PAPINEAU.
240—199-2

ATTENTION

pour livraison immédiate, Packard sedan, 7 places, 1947; Packard sedan 5 places, 1947; 2 Plymouth sedans 1947. Robert Automobile, 8389 St-Laurent. 240—198-3 FR

PARADIS AUTOMOBILE

47 CHRYSLER Windsor sedan
47 MERCURY Club convertible, 5 pass.
47 BUICK sedan
41 DODGE sedan
40 FORD club convertible
39 DODGE sedan
39 CADILLAC club conv. 5 pass.
37 HUDSON coach
37 FORD coupé Opera
37 PLYMOUTH sedan
37 STUDEBAKER sedan, pneus neufs
32 STUDEBAKER sedan.
CAMIONS
47 JEEP WYLLIS
36 CHEVROLET stake body, 1 tonne
46 TRACTEUR (armée), genre chenille, moteur parfait, Mercury 46. Aubaine ... 725.00
41 DODGE, 2½ tonnes, avec dompeuse.
37 FORD station wagon
ECHANGE ACCEPTE.
7418 ST-HUBERT TA. 3831
240—199-2

CHRYSLER sedan Royal 1947, radio, chaufferette, pratiquement neuf. 1269 Parc Lafontaine. 240—198-6

CHRYSLER 32, 4 pneus neufs, moteur parfait ordre, cause maladie. 5050 St-Hubert. 240—

COUPE opéra 40, moteur neuf, radio, chaufferette, 3631 ou 3637 Ontario Est. 240—200-3R

DE SOTO 38 sedan série C-1857702, 5 pneus neufs, bonne condition. 954 Rachel Est, FR. 0020. 240—

DEUX 1947 Plymouth sedan.
Trois 46 Plymouth sedan.
Un 47 Mercury Opéra Coupé.
Un 47 Mercury sedan.
Un 46 Oldsmobile sedan, gros modèle.
Un 41 Cadillac.
Un 40 Dodge sedan. 575.00.
BOISCLAIR AUTOMOBILE
7480 Lajeunesse. — CA. 4924
240—200-3

DODGE coach 46, spécial de luxe, avec radio, chaufferette. 3032 Notre-Dame est. 240—199-4R

DODGE 40, très bonne condition. 1625 Providence. 240—198-6 R

DODGE sedan 1935, en parfaite condition, chaufferette, seat cover, 4 bons pneus, 600.00. 3994 St-André, soir seulement. 240—198-3

DODGE 37 Sedan, après 6 hrs, 6462 St-Denis. 240—199-3

DODGE coach de luxe 1942, peinture neuve, bon ordre. M. Gaston Quesnel, de 9 a.m. à 6 p.m., 1300 De Fleurimont. 240—200-3R

DODKE sedan Spécial de Luxe 1947, pratiquement neuf, chaufferette, pneu de rechange. 4322 Papineau. 240—200-4

DODGE 41, engin neuf, peinture neuve, bon ordre.
De Soto 36, en bon ordre, peinture neuve. 384 Sherbrooke ouest, HA. 7573. 240—199-3

DODGE sedan 1942, parfaite condition partout. 880 Duluth est, FR. 3923 Après 7 h. CA. 6235. 240—200-2 R

DODGE 40 coach, après 7 heures seulement. 3700, 5ème, Rosemont. 240—R

DODGE 1941, sedan, Luxury liner, très propre, bon ordre. 4061 Parthenais.

DODGE 1940, en parfait état, peinture neuve, bons pneus, chaufferette, couvre siège et autres accessoires. 3720 Messina. 240—200-2

DODGE 41, bonne condition. 1625 Providence. 240—198-6R

DODGE 34, 6 pneus, parfait ordre, visible 6 à 10 soir. 1687 Ste-Catherine Est. 240—200-3

DODGE 1937, D-5, spécial de luxe custom, sedan, peinture orginale, comme neuf, 1,000.00. 5531 Bannantyne, Verdun. 240—198-4

DODGE custom sedan, fluid-drive, 1947, radio, chaufferette. 4595 St-Denis. 240—198-6

ESSEX 31, 125.00, bon ordre. 1236 Sainte Elisabeth. PL. 3086. 240—R

FORD sedan de luxe 1946, peu de millage, chaufferette, pneu de rechange. 1461 Marie-Anne. 240—198-6

FORD Club convertible 1941, condition parfaite, top automatique, mécanique parfaite, pneus neufs. 4340 Papineau. 240—198-6

FORD, 4 cylindres, 1 occasion, 200.00. S'adresser 2196 Sherbrooke est.

FORD coach Spécial de Luxe 1947, pratiquement neuf, chaufferette, pneu de rechange. 4595 St-Denis. 240—200-4

FORD 34, bonne condition, bons pneus. Entre 6-7 heures. 4343 St-Denis. 240—200-2

FORD 40, coach, en parfaite condition, peinture neuve. Après 6 heures, 6571 Delaroche. 240—200-2 R

FORD club convertible 1940, complètement remis à neuf, peinture 2 couleurs, très bons pneus, mécanique garantie parfaite. 4340 Papineau. 240—198-6

FORD sedan de luxe 1942, radio automatique, chaufferette, très propre, en parfait état, propriété d'un particulier, pas d'agents. Qu'offrez-vous? 5209 Sherbrooke ouest, appt 31, EL. 1735. 240—200-2 R

FORD 35, sedan, parfaite condition, 4 pneus neufs. 2076 Aylmer, PL. 2392. 240—200-3R

FORD sedan 37, bon ordre, 5 bons pneus, licence 47. 4577 Bordeaux. 240—

FORD club coupé convertible 1947, pratiquement neuf, chaufferette. 1269 Parc Lafontaine. 240—198-6

FORD 1942, pneus neufs, mécanique parfaite! Aucune offre raisonnable refusée. 2101 Panet. 240—

FORD 4 cylindres, C.A. 7934, très propre, coupé convertible, 4 pneus neufs, 425.00. L. Desmarais, 2022 Mont-Royal est. 240—

FORD sedan 1941, moteur neuf et 4 pneus neufs, extérieur et intérieur excellente condition, 1,000.00. 4267 Girouard, ou téléphonez jour WA. 2719. 240—

FORD Coach 1937, moteur et pneus parfaits, chaufferette, éventail. Faut vendre. 575.00. 7381 DeLaroche. 240—200-3 R

FORD coach 1946 parfaite condition, radio, chaufferette, licence. 5211 Delorimier. 240—198-6

FORD coupé 1938, très propre, freins hydrauliques. S'adresser 497 Querbes, CR. 4673. 240—200-3 R

FRAZER 1947 à vendre, millage actuel, 2700, en parfaite condition, a coûté, avec radio, 3,300.00, vendre comptant 2,800.00. Avant 6 heures, BE. 1861. 240—R

GRAHAM-PAIGE sedan 1931 en parfaite condition, freins hydrauliques, chaufferette, batterie neuve. Aucune offre raisonnable refusée. FR. 9922. 5850, 11e Ave, Rosemont. 240—200-2 R

HUDSON 1935, excellente condition, 5 pneus neufs. TR. 0172, soir, CR. 3636. 240—199-3R

HUDSON sedan de luxe 1940, avec radio et chaufferette. En bon état. Prix allechant. BE. 3375, le soir seulement. 240—199-3 R

HUPMOBILE 35 pour 37 ou 38. A. Pollquin, 7563-A St-Hubert. 240—

LASALLE sedan 1939, parfaite condition, chaufferette, pneus neufs. 3458 Rouen. 240—198-6

LE PLUS BEAU Cadillac sedan 1941, vrai millage, 34,000. Jamais sorti hiver, mécanique exactement parfaite, 4340 Papineau. 240—199-6

LINCOLN 38 sedan, comme neuf, bons pneus, vendra, échangera. 7046 St-Vallier. 240—199-3 R

LINCOLN, bon état, accepterais yacht ou autre valeur, DEx. 1369. 240—R

1 MACHINE Olsmobile 36 avec radio, chaufferette, vente cause maladie. Mr. Hale, 6763, Clarke, Montréal. 240—200-4

MERCURY 40, bonne condition. Faut vendre. 2198 Sherbrooke est. 240—200-3R

MERCURY sedan 1946, spécial de luxe. Pas d'agent. Après 5 hrs p.m., 5374 Garnier. 240—199-3 R

MONARCH sedan 1947 spécial de luxe, chaufferette, peu de millage. 4885 Papineau. 240—198-6

MONARCH sedan de luxe spécial 1946, chaufferette, peu de millage, 4595 St-Denis. 240—198-6

MONARCH sedan 46, parfaite condition, 6,000 milles, 2,200.00. Considérera échange 40 à 42. 433 Bienville. 240—200-3R

NASH 46 sedan à vendre, 2738 boul. Rosemont. 240—199-2 R

NASH Sedan 1936, radio, chaufferette, pneus neufs. 5108 De Gaspé, après 5 heures. 240—

NASH sedan 37, 6 cylindres, bien propre, 495, licence 47. 1130 Jean-Talon est. 240—200-4R

NASH sedan 1931, peinture neuve, pneus neufs, moteur parfaite condition, 350.00, et autres chars. 3100 Ontario est. FR. 0775. 240—200-2 R

NASH 1940, très propre, radio, chaufferette, a/r conditionné, très bon ordre. 1854 Dorchester Ouest. 240—200-3 R

NASH 31, 4 pneus neufs, peinture neuve. Après 5 hres. 216 Beaudoin. 240—

NASH coach 1932, 5 pneus neufs, 275.00, entre Plessis et Maisonneuve. 1196 Delcourt, entre 6 et 7. 240—R

OLDSMOBILE 1942, parfait ordre, pneus neufs. Rock Corbeil, 8161 Papineau. 240—200-4R

OLDSMOBILE 37, bon ordre. 2074 Cuvillier. 240—199-2 R

OLDSMOBILE sedan spécial 1936, propre comme neuf, chaufferette, cinq pneus neufs. Bourrure, peinture, mécanisme parfaits. 4340 Papineau. 240—200-4

OLDSMOBILE sedan 38, parfait ordre, 3 pneus neufs, chaufferette. 5306 St-André. 240—

OLDSMOBILE, bon ordre. Après 7.30 heures soir. 5233 4ème Ave, Rosemont. 240—200-3R

OLDSMOBILE 40, avec 5 pneus neufs, à vendre, 700.00. S'adresser 9017 Notre-Dame Est, entre 9 a.m. et 5 p.m. 240—199-3

OLDSMOBILE 38, modèle 83619, Lucien Dagenais, 47 St-Mathieu, ville St-Laurent. 240—200-3 R

240 AUTOS A VENDRE

AUBAINES CERTAINES

1947 PLYMOUTH sedan spécial, chaufferette.
1947 CHEVROLET sedan Fleetline, chaufferette.
1947 MERCURY (gres) coupé opéra
1947 PONTIAC sedanette 6 cyl. 2 couleurs 1050.00
1947 BUICK club, convertible super.
1947 PONTIAC 8, sedanette équipé.
1946 DODGE sedan spécial de luxe.
1946 CHEVROLET sedan équipé.
1946 MERCURY sedan, radio
CAMIONS
1947 FARGO, deux tonnes.
Jacques Beaudoin Auto
4340 PAPINEAU
240—198-6

LAHAIE AUTOMOBILE

1947 FORD convertible.
1941 MERCURY convertible.
1947 DODGE sedan.
1947 CHEVROLET sedan.
1948 OLDSMOBILE sedan.
1942 PONTIAC.
1947 STATION-WAGGON.
1938 CHEVROLET sedan.
ECHANGE ET TERMES.
4541, PAPINEAU.
240—200-4

COURTI MOTOR SALES

Ford convertible 1947, Plymouth 46, sedan, Dodge 46, sedan, Buick super sedan 46, Chevrolet coach 41. 1675 Craig Est. 240—200-3R

ODLSMOBILE 1940 sedan, radio, chaufferette, bonne condition. 6626 St-Vallier, visible jusqu'à samedi. 240—R

OLDSMOBILE sedan hydraumatic 1946, radio, chaufferette, peu de millage. 4595 St-Denis. 240—198-6

PACKARD 1940, 7 places, en bon ordre, très propre. 5187, 61ème avenue Rosemont. 240—200-3R

PACKARD 39, très bon ordre, jamais sorti l'hiver, peu de millage, bons pneus, coussiège, chaufferette. Pas d'agent. 4380 Draper, entre 6 et 8 p.m. 240—200-3 R

PACKARD sedan modèle 110 1941 comme neuf. Aubaine pour prompt acheteur. 1922 Ste-Catherine ouest. 240—200-2

PACKARD sedan luxe 1937, moteur remis neuf, radio, chaufferette, licence, nouvelle batterie, 800.00, toujours conduit par même propriétaire. Outremont, 15 avenue Du Chatel, CA. 3315. 240—9,11R

PACKARD Super de luxe 1947. Jour, PL. 6225. Soir AM. 5633. 240—200-4 R

PACKARD 120 1940 sedan, très propre, en bonne condition, bons pneus, chaufferette, defroster, 1,000.00. 1025 Notre-Dame Ouest: après 7 hres, 231 St-Rémi. 240—R

PACKARD Clipper 1946, en usage depuis très peu de temps par particulier. Vendra au prix courant. FA. 3581, M. Lithwick. 240—198-3

1947 PLYMOUTH club coupé conv.
1946 DODGE sedan.
1946 DODGE coach.
1946 DODGE opéra-coupé.
1940 HUDSON coach.
1939 CHRYSLER Royal sedan.
1937 CHRYSLER Royal sedan.
Ouvert tous les soirs
ASSELIN AUTOMOBILE ENRG.
6383 ST-DENIS
240—200-3

1947 PLYMOUTH club coupé.
1946 NASH sedan.
1941 FORD convertible.
AHUNTSIC AUTO SALES
10871 LAJEUNESSE
240—

PLYMOUTH Sedan 42, radio, 5 pneus neufs, aucun réparage nécessaire. Tél. Calumet 6249. 240—199-3

PLYMOUTH sedan de luxe Special 1947, chaufferette, pneu de rechange. 4635 Papineau. 240—198-6

PLYMOUTH sedan de luxe spécial 1946, chaufferette, pneu de rechange. 5211 Delorimier. 240—198-6

PLYMOUTH 1932, peinture neuve, bons pneus, bon moteur. 325.00. 2536A Jolicoeur. 240—R

PLYMOUTH 1941, bonne condition. 900.00. S'adresser 5480 Boul. Décarie, après 6 heures. 240—199-3R

PLYMOUTH coach 1938, radio, chaufferette. Visible après 6 p.m. CA. 5682. 240—199-3 R

PLYMOUTH 41, bonne condition. 1625 Providence. 240—198-6 R

4 PLYMOUTH 1947 flambant neufs, sedan 4 portes. 4341 Papineau. 240—200-2

PLYMOUTH 1942, 5 nouveaux pneus, en parfaite condition. Pas d'agent. 1891 Beaubien est. 240—200-2 R

PLYMOUTH 41 sedan, parfait ordre, pneus neufs, moteur neuf. 2140 Bélanger. 240—200-3R

PLYMOUTH 41, sedan, très propre. Faut voir pour apprécier. 5161 Resther. 240—199-2R

PLYMOUTH sedan 1940. S'adresser 3719 Drolet. Visible entre midi et 6 heures, coin St-Christophe-Demontigny 240—200-4

PLYMOUTH sedan 35, moteur en bonne condition. 6531 Jeanne Mance. 240—

PLYMOUTH de luxe sedan, parfaite condition. 1942. 5605 Jeanne d'Arc. 240—200-2

PLYMOUTH coupé opéra spécial de luxe 1947, radio, chaufferette, pneu de rechange. 1461 Marie-Anne. 240—198-6

PONTIAC sedan 1946, Special de luxe, chaufferette, pneus de rechange. 4595 St-Denis. 240—198-6

PONTIAC 1947, SEDANETTE TORPEDOE, 1,000 MILLES SEULEMENT, COMME NEUF; CHEVROLET FLEET MASTER 1947, MILLAGE 233 MILLES; COUPE OPERA, 5 PLACES, PAS DE VENDEURS. APRES 1 H. P.M., CR. 5778, 6735 PAPINEAU. 240—199-3

PONTIAC 34, coach, 6 pneus, 5682 Cartier. TA. 2196. 240—200-2 R

PONTIAC 1941, parfaite condition, visible le soir, 3562A Ste-Famille. 240—

PONTIAC 35, sedan, mécanique, remis à neuf, peinture neuve. Visible 6 à 9 p.m. 7175 Fabre. 240—

PONTIAC 36, parfait ordre, 1654 est, Mont-Royal. Par d'agent. 240—

PONTIAC 46 à vendre, très bonne condition. Cause départ. 10864 Waverley, DU. 1245. 240—R

PONTIAC Sedan 1934 à vendre. 3831 Rivard. 240—

PONTIAC 1946, sedan, radio, chaufferette, pneu de rechange, comme neuf. LA. 0836 Visible à 3953-3955 Saint-Laurent, demandez Bob. 240—198-3R

PONTIAC sedan 34, bien chaussé. 2128 Ave de La Salle. 240—200-4R

PONTIAC 1934, 325.00. 6146 Hurteau. 240—199-2 R

PONTIAC 31, pneus neufs, bonne condition. 6 à 11 hres 8006 St-Gérard. 240—198-6

PONTIAC coupé convertible 1936, série 62169, 465.00. Après 6 hrs, 7754 St-Denis. 240—198-3

PONTIAC sedan spécial de luxe 1947, chaufferette, peu de millage, 1461 Marie-Anne. 240—198-6

PONTIAC coach 1941 complètement remis à neuf. FR. 9600. 240—197-6 R

ST-ADELE, Garage Morin, chars 46 et 47, aussi camionnettes Willis 47. 240—200-4

STUDEBAKER sedan 37, chaufferette, permis 1947, belle apparence, aubaine 595.00 comptant. Pas de vendeur. Ecrire case 428, la Presse. 240—199-6 R

STUDEBAKER Commander 1946, sedan de luxe, bons moteur et pneus. Visible garage Coulombe et Lajeunesse, angle Craig et Amherst, entre 7 et 10 p.m. 240—199-3 R

STUDEBAKER Président 1938 sedan, chaufferette, licence, en très bonne condition. 700. 2185 Cardinal, PI. 6792. 240—200-4R

STUDEBAKER sedan 1937, de belle apparence, chaufferette, 47 plaques. Une réelle aubaine à $395. Pas d'agents. Boîte 15 La Presse. 240—199-7 R

TAXI Plymouth 1942, permis contrat, assurance, WI. 4634. 240—200-2

TAXI METER "Richard Pops", très bon ordre. CHerrier 7676, 3430 Amherst. 240spc—199-2 R

TERRAPLANE 1934, sedan de luxe, bonne condition. 775 Liège. 240—199-2 R

TERRAPLANE sedan 1935, pneus neufs, parfait ordre. LA. 5073. 240—

VENDRAIS ou échangerais petit 6 sedan 35 frais reconditionné, pneus neufs, stealbeam, pour Buick sedan 34 à 37. 2395 Notre-Dame est. 240—199-3

VENDRA Packard 39, petit 6 avec bonnes conditions de paiement. Visible de 5 à 9. 6329 Casgrain. 240—198-3 R

241 CAMIONS A VENDRE

ATTENTION! Camion Dodge 1946, 3 tonnes, avec dompeuse, 9000 milles. DU. 5755. 10225 St-Laurent. 241—193-3 R

A TERMES assurance-camion, 5 mois pour payer. Gaudry Assurances, FA. 1011. 241—2,4,6,9,11,13,16,18,20,23,25,27

AUBAINE 325.00 Maple Leaf 37, 7 pneus. 1557 Richardson, Pie St-Charles. 241—195-6

AUBAINE! Willys Panel, ½ tonne, 1936, en parfaite condition. 5235 Papineau. 241—199-2

CAMIONS NEUFS
47 MERCURY, ½ tonne, châssis.
47 FORD, ½ tonne, pick up.
41 FORD, 2 tonnes, licence.
Echange et finance
Ouvert de 9 a.m. à 9 p.m.
CLARK STREET GARAGE LTD.
1412 Clark.
241—196-8

CAMION International 1 tonne, 1940, complètement remis à neuf, très bons pneus, mécanique garantie partout. 4340 Papineau. 241—198-6

CAMION neuf Chevrolet 1947, pickup 1 tonne, 4 vitesses. 4364 Mentana. 241—

CAMION International 1941, ½ tonne. 8181 Foucher. 241—198-3

CAMION G.M.C., 3 tonnes, 1947, dompeuse Dramboard L.H. 3, boîte en acier, pneus 8.25 x 20, 10 plis. 7377 Henri-Julien. 241—199-3 R

CAMION Ford 2 tonnes, dompeuse, modèle 1936, pneus neufs, moteur en bonne condition. 2035 Ontario Est. 241—200-2

CAMION G.M.C., 3 tonnes 1942, vendra à termes. 3851 Hochelaga. 241—199-2R

CAMION Ford 30 panel, ½ tonne, à vendre ou échanger. HA. 5387. 241—199-5R

CAMION 1½ tonne Dodge, licence 1947, en très bon ordre. 15 boul. Taschereau, Pont Viau. 241—199-3

CAMION à bascule (dompeuse) Ford 1936, en bon état. Visible à 7146 Côte-des-Neiges. 241—

CAMION Maple Leaf, 2½ tonnes, 1939, R. St-Germain, 5773 St-Laurent, CR. 3188.

241 CAMIONS A VENDRE

FREGEAU AUTOMOBILE

47 FORD 3 tonnes.
47 MERCURY pick-up, ½ tonne.
47 DODGE panel 1 tonne
41 G.M.C. pick-up, ½ tonne.
41 PLYMOUTH station waggon.
40 FORD 2 tonnes, dompeuse Brantford, licence 47. 1050.00
40 INTERNATIONAL panel 3/4 tonne.
40 DODGE 1 tonne, stake body .. 550.00
40 FORD ¾ tonne, pick-up.
39 FORD panel.
37 INTERNATIONAL panel, 4 cyl.
ECHANGE ACCEPTE.
6995 ST-LAURENT.
241—

LAHAIE AUTOMOBILE

1947 DODGE 3 tonnes Special.
1947 CHEVROLET 3 tonnes, 176 po. emp.
1947 MERCURY 3 tonnes, 160 po. emp.
1947 FORD panel.
1947 MERCURY pick-up ½ tonne, 1 tonne. Toutes marques de camions désirées.
ECHANGE ET TERMES.
4541 PAPINEAU.
241—200-4

CAMION Maple Leaf 2 tonnes ½, 1940, licence 47, chaufferette, très bons pneus, dompeur Brantford 11 pieds. Prix 1250.00. Accepterais termes. 6270 Henri-Julien. 241—199-5 R

CAMION pannel Chevrolet 1939, ½ tonne, en parfaite condition. 2216 Boul. Rosemont. 241—199-3R

CAMION Ford 41, 3 tonnes, boîte en acier, en bon état. CL. 8382. 241—200-3 R

CAMION Ford 1938, en bonne condition, 2 tonnes, CA. 3738. 8285 St-Gérard. 241—199-2R

CAMION panel G.M.C. ¾ tonne, modèle 9315, Lucien Dagenais, 47 St-Mathieu, Ville St-Laurent. 241—200-3 R

2 CAMIONS Maple-Leaf 1939, dompeur, 4211 Boulevard Rosemont. CL. 7177. 241—200-3 R

CAMION Chevrolet Panel 1½ tonne, bonne condition à vendre ou échanger pour auto. WI. 3032, après 6 heures, 921 Hibernia. 241—200-3

CAMION Ford 39, Buick coach 36, Chrysler sedan convertible 38. 1825 Bordeaux. 240Spc.—200-2R

CAMION Ford 2 tanner 1937 en parfaite condition 300.00. 5877 St-André. CR. 0674. 241—200-3 R

3 CAMIONS neufs à vendre, 2-5 tonnes, 1-3 tonnes, un générateur Diesel 25 kilowatts, 110-220. S'adresser 4177 Papineau. 241—199-5 R

CAMION Ford 3 tonnes 1941, avec dompeuse, réparé à neuf. BY. 3022. 241—200-4R

CAMION deux tonnes 1937, très bon ordre. 2802 Centre. 241—200-3R

CAMION Chevrolet panel modèle 1937, 134 Chemin Chambly, Longueuil. Téléphone 921. Visible jour seulement. 241—198-3

CAMION Dodge 41, dompeuse, 3 tonnes avec roxsel, 2 dompeuses séparées. 1420 Champlain en arrière de 1422. PR. 8639. 241—199-5R

CAMION Ford 1941, 2 tonnes, en bon ordre. 3195 Demontigny. 241—199-2R

CAMION 1940 panel, 1 tonne, peinture neuve, moteur parfait. 3837 Gertrude, Verdun. 241—198-3

CHEVROLET 33 pick pup ½ tonne, 360.00. 4264 Parthenais. 241—

CHEVROLET, International, 3 tonnes, 47, roxel, dompeuse, transport général. 7443 Chateaubriand. 241—

CHEVROLET 2 tonnes 1947, châssis et cab. 962 Mt-Royal est. 241—199-3 R

CHEVROLET 33, 2 tonnes, roues doubles, apparence comme neuf, vrai prix 150.00. 73 Bérard coin St-Ambroise. 241—200-3

CHEVROLET panel 1936, ¼ tonne, 10459 St-Charles, DUp. 4233. 241—199-3 R

1947 DODGE, 2½ tonnes
1947 FORD 2 tonnes
1947 DODGE, Pick-up, 1 tonne
Ces camions sont tous neufs.
4881 ST-LAURENT
241—199-6

DODGE sedan 35 spécial de luxe, série 9404232, chaufferette, pneus neufs, Sealbeam, parfait ordre, faut voir. 8278 Delaroche, coin O. Fontaine. 241—199-3

DODGE 3 tonnes, 1946, 176 pouces empattement, Robert Automobile, St-Laurent. 241—198-3 R

1947 FORD 2 tonnes, 176 po. emp.
1947 FARGO 1 tonne, stake-body.
1936 FORD ½ tone, pick-up.
1947 JEEP commercial. 12000.00.
1946 B.S.A. 250 c.v. 400.00.
ASSELIN AUTOMOBILE ENRG.
Ouvert tous les soirs
6583 ST-DENIS
241—200-3

FORD 3 tonnes 1939, comme neuf, avec van. 1812 St-André. 241—200-3

FORD 1947, 2 tonnes, flambant neuf, long empattement, 4881 St-Laurent. 241—196-5

G.M.C. panel ½ tonne 1947, pratiquement neuf, chaufferette. 1461 Marie-Anne. 241—198-6

G. M. C., 2 tonnes, parfaite condition. 1,500.00. 2307 Beaubien Est, CA. 5489. 241—199-3 R

INTERNATIONAL 40, 2 tonnes, moteur neuf, pneus neufs, boîte 12 x 7, licence de transport, cause maladie. 6313 Denormanville. 241—199-3

1939 INTERNATIONAL, pick-up, ¾ tonne, excellente condition, Regent Motor Sales, 2130 Bleury (arrière). 241—198-3

MAPLE LEAF 1935 à ridelles 1½ tonne, roues jumelées, en assez bon état, prix 475.00.
MID-TOWN MOTORS.
1395 rue Dorchester ouest, angle Crescent
241—

Mercury 47 3 tonnes, avec boîte et dompeuse. Mercury 47, 2 tonnes, avec dompeuse et boîte. Dodge 3 tonnes, stakebody. Fargo 47, 2½ tonnes. Ford 5 tonnes 1947, 1675 Craig Est. 241—200-3R

47 MERCURY 1½ tonne, châssis et cab.
47 DODGE 2 tonnes, 160 po. emp.
47 MERCURY 2 tonnes, 160 po. emp.

Wall St. continue de se redresser

Les titres industriels poussent d'avantage leur mouvement de reprise.

New-York, 11, (P. A.) — Les valeurs industrielles ont poussé davantage leur mouvement de reprise; les aciéries, les caoutchoutières et les pétroles ont été en demande; les chemins de fer et les services publics ont été peu achalandés. Vers midi, les gains variaient entre une fraction et plus d'un point.

Standard Oil, Texas Co., Chrysler, U. S. Steel, Youngstown Sheet & Tube, Goodyear, International Harvester, Case, Boeing Aircraft, Air Reduction, Du Pont, Santa Fe, Great Northern privilégié, Johns-Manville et Philip Morris se sont particulièrement distingués.

American Telephone, International Telephone et J. C. Penney tiraient de l'arrière.

La production de beurre et fromage

Ottawa, 11. — La production de beurre de crémerie en mai s'élève à 31,269,000 lbs contre 31,864,000 le mois correspondant l'an dernier, soit un déclin de 1.9 p. 100, annonce le Bureau fédéral de la Statistique. Durant les cinq premiers mois de l'année actuelle, 82,563,000 lbs sont produites, en comparaison de 81,-753,000 la période semblable de 1946, soit une augmentation de 1 p. 100.

La production de fromage cheddar en mai atteint 12.225,000 lbs contre 17,005,000 il y a un an, déclin de 28.1 p. 100. Le total des cinq mois terminés en mai est de 22,830,-000 lbs comparativement à 30,245,000 l'an dernier, déclin de 24.5 p. 100.

La production de produits du lait concentré en mai touche 37,082,000 lbs, en comparaison de 36,358,000 il y a un an, ce qui porte le total des cinq mois à 115,180,000 lbs contre 110,216,000 l'an dernier.

Province de Québec

Québec, 11. — Au mois de mai, la province de Québec a fabriqué 10,-685,272 livres de beurre, comparativement à 10,576,809 livres en mai 1946, soit une augmentation de 0.8%. La production de janvier à mai accuse une hausse de 4.8% sur l'an dernier, s'élevant à 20,873,463 livres, contre 19,919,834.

La production de fromage cheddar a baissé de 3,856,329 à 2,298,222 livres en mai, soit de 40.4%. La production des 5 premiers mois de 1947 est en baisse de 37.7%, s'établissant à 4,054,411 livres, au lieu de 6,503,168 il y a un an.

Stocks de la province

Au 1er juin 1947, les stocks de beurre s'élevaient à 6,491,392 livres, contre 2,045,660 livres au 1er mai et 3,553,440 livres au 1er juin 1946. Les stocks de fromage cheddar se plaçaient à 7,055,918 livres, au lieu de 6,006,779 livres le mois précédent et de 9,207,505 livres en juin l'an dernier.

Le rendement des centrales en avril

Ottawa, 11. — Les centrales électriques produisent 3,727,245,000 kwh en avril, contre 3,956,765,000 le mois précédent et 3,506,258,000 le mois correspondant l'an dernier, d'après les chiffres publiés par le Bureau fédéral de la Statistique. Durant les quatre premiers mois de l'année, 15,189,468,000 kwh sont produits, en comparaison de 13,655,146,000 durant la période correspondante l'an dernier.

La consommation d'énergie primaire, c'est-à-dire la production moins les exportations et l'énergie secondaire, est de 2,969,135,000 kwh en avril, comparativement à 3,061,-729,000 en mars et 2,534,807,000 en avril 1946. Le total des quatre premiers mois de l'année est de 11,878,-719,000 kwh, contre 10,033,207,000 durant la période corespondante de 1946.

Hausse de 16.2% des recettes du C.P.R.

Pour la semaine terminée le 7 juin, les recettes brutes du Pacifique Canadien se sont élevées à $5,896,000 à comparer avec $5,076,000 pour la même période de l'an dernier; c'est une augmentation de $820,000 ou de 16.2 pour cent.

Du 1er janvier au 7 juin, les recettes brutes forment un total de $130,257,000 contre $121,365,000 pour la période correspondante de l'an dernier, soit une augmentation de $8,892,000 ou de 7.3 pour cent.



Etes-vous propriétaire? Résidez-vous dans le district de Montréal? Avez-vous besoin d'argent? Nous sommes en mesure de vous prêter, aux meilleures conditions du marché monétaire, sur maison bâtie, sur maison neuve ou pour bâtir. Notre Société possède une expérience hors de pair dans les prêts sur immeubles: c'est sa spécialité. Ecrivez-nous. Nous vous ferons connaître les avantages de la Fiducie sur le prêteur individuel. Sans aucun engagement de votre part.

SOCIÉTÉ NATIONALE DE FIDUCIE

410, S.-Jacques, Montréal, HA.3291

Titres au comptoir

(Cours fournis par Kipper & Co. Inc.)

	Vente	Achat
Acadia Appl.	9½	10½
Banque d'Epargne	45	47½
Banque Provinciale	13½	15¼
Beauharnois I. H. and P.	2¾	3¼
Can. Airways	2	3
Can. Arena	35	—
Can. Col. Arw.	—	3
Commonwealth	3 30	3.70
Cooksville	—	12
Cooksville 3e priv.	80	—
Cuban Can. Sugar	—	7½
Dupuis Frères nouv.	27	27¾
Fashion Craft priv.	101	—
G. B. and Can. Inv.	—	1¼
Granby Elastic Web	16¼	—
Gurney Pdry priv.	7¾	4½
Hart Battery	8	9
Interprovincial Brick 'A'	—	53
Id "B"	—	20
Int. Power priv. 5 p.c.	51½	53½
Laprairie Brick priv.	64	—
Laurentide priv.	—	100
Prudential Trust	10½	—
Nat. Drug	7¾	8½
Quebec Appts.	37	—
St. Lawrence Brick	20	—
Wm. Grain priv.	19	20

Les Ça coté de Wall-Street

(Service de l'United Press, spécial à la "Presse" par Elmer C. Walzer.)

New-York, 11. (BUP) — Le district financier de Wall Street continue de parler de l'or, plus que de tout autre sujet d'intérêt financier. Bien qu'on ne croit pas que le congrès permette une hausse du prix de l'or, on a l'impression qu'il va se passer quelque chose comportant un effet d'inflation.

C'est ce qui explique l'intérêt que l'on porte à une lettre d'un expert de Londres en matière de finance, adressée à M. L. O. Hooper, analyste de la maison W. E. Hutton and Co.

Cette lettre dit, entre autre, ce qui suit: "La situation est très incertaine ici (Londres), mais je suis loin de partager en ce moment l'inquiétude du district financier de Londres à ce sujet. On me dit que la Banque d'Angleterre est en train d'accroître rapidement sa réserve d'or, ce qui peut vous paraître étrange, alors que nous utilisons si rapidement notre emprunt en dollars.

Cela s'explique par le fait que, depuis quelque temps, notre Trésorie accumule une bonne partie de l'or que nous achetons de l'Afrique du Sud ou d'ailleurs, au lieu de le vendre. Peut-être notre gouvernement prévoit-il une hausse du prix de l'or à une date peu éloigné, mais il est tout de même significatif de constater que nous possédons plus de $2.6 milliards en or et en dollars, ce qui, avec le solde inutilisé de votre prêt et du prêt canadien, contribue largement à nous éviter le trouble d'avoir à rendre le sterling convertible le mois prochain.

On croit que le président Truman discutera la question de l'or avec le rpemier ministre Mackenzie King au cours de sa visite au Canada. On admet généralement que le moindre geste que l'on pourrait poser dans le sens d'une hausse du prix de l'or comporterait un caractère d'inflation et que, par conséquent, ce serait un facteur stimulant pour le marché.

Production accrue de ciment en avril

Le ministre provincial des mines annonce que la production d'amiante, d'argent, de produits d'argile, de chaux et de ciment a été beaucoup plus élevée en avril que pendant le mois correspondant de l'an dernier; celle de l'or a par contre été en diminution de près de 10,000 onces.

Comparativement au mois de mars 1947, les chiffres de production du mois d'avril accusent une augmentation appréciable pour l'amiante et la chaux, une très forte augmentation pour le ciment, une légère baisse pour l'or et une baisse plutôt prononcée pour les produits d'argile. La production d'argent a été sensiblement la même durant les deux mois.

Les totaux des quatre premiers mois de 1947 comportent les augmentations et diminutions suivantes par rapport à la période correspondante de 1946: l'amiante, les produits d'argile, la chaux et le ciment ont monté de 36, 31, 10 et 32 pour cent respectivement; l'or et l'argent ont baissé de 18 et 22 pour cent respectivement.

	Avril		Quatre mois	
	1947	1946	1947	1946
Amiante, tonnes	60,517	47,801	203,940	150,031
Métaux précieux:				
Or, onces	49,513	59,282	186,062	225,780
Argent, onces	156,234	117,743	441,034	568,826
Matériaux de construction:				
Produits d'argile	$ 269,557	$230,680	$1,041,332	$793,185
Chaux, tonnes	30,642	24,379	102,381	93,430
Ciment, barils	473,161	374,527	1,102,210	837,838

Production accrue de sel canadien en mars

Ottawa, 17. — Le rendement canadien de sel commercial augmente à 77,616 tonnes en mars, en comparaison de 72,542 tonnes le mois précédent et 61,532 tonnes en mars 1946, d'après les chiffres publiés par le Bureau fédéral de la statistique, ce qui porte la production du premier trimestre cette année à 226,163 tonnes contre 174,646 l'an dernier. La production en mars consiste en 42,610 tonnes de sel de table, fin et autres catégories commerciales, et 35,006 tonnes de sel destiné à la fabrication de produits chimiques.

Les expéditions en mars atteignent 73,084 tonnes, dont 37,335 tonnes sont de catégorie commerciale et 35,749, destinées à la fabrication de produits chimiques. Les importations de toutes catégories de sel s'élèvent à 12,017 tonnes durant le mois et à 45,931 durant le trimestre. Les exportations sont de 160 et 509 tonnes respectivement.

Dividendes

Banque de la Nouvelle-Ecosse, 30 cents par action, payable le 1er août aux actionnaires inscrits le 16 juillet.

London Stock Exchange

Londres, 11 (PA) — Voici les cours de fermeture de la bourse de Londres:

Amalgamated Market	6s 4½d
Anglo-Amer. of So. Africa	128s 3d
Anglo-Dutch	17s 9d
Anglo-Newfoundland Dev.	106s 3d
Associated Electric Ind.	89s 9d
Babcock & Wilcox	78s 3d
Boots Pure Drug	62s 4½d
British-Amer. Tobacco	146s 9d
British Celanese	32s 7½d
Cable & Wireless (X)	21s
Canadian Pacific	$16¾
Carreras "A"	140s
Central Mining	£20½
Cons. Gold Fields	68s 9d
Courtaulds	52s 3d
De Beers	33s
De Havilland	30s 6d
Distillers	148s
Dunlop Rubber	78s
Electric & M. Ind.	—
Ford Ltd.	48s 4½d
General Elec. Ltd.	96s 9d
Guineas (Arthur) Son & Co.	167s
Handley Page	30s 9d
Hudson Bay Co.	103s 9d
Imperial Chemical	31s 9d
Imperial Tobacco	128s 9d
Lever Bros.	87s 3d
London Midland Rr.	£27½
Metal Box	123s 9d
Mexican Eagle	17s 9d
Mining Trust Ltd.	12s 6d
Rand Mines	108s 9d
Rhodesian Anglo-Amer	31s 9d
Rhokana Corp.	230s
Rolls-Royce	111s 3d
Shell & T.	10us 1½d
Trinidad Leaseholds	111s 3d
United Molasses	58s 1½d
United Steel Ltd	24s 7½d
Venterpost Gold	35s
Vickers Ltd.	19s 4½d
West Witwatersrand	85s 7½d
Woolworth	101s 7½d

OBLIGATIONS

Cons. Brit. 2½ p.c.	£93 15/16
Empr. de guerre 3½ p.c.	£103¾
Empr. remb. 4 p.c. 1960-90	£118 7/16
Empr. Brésil 5 p.c.	£78¼
Allemagne 6 p.c. 1924	£10¼

Toronto Stock Exchange

		Haut	Bas	Midi
500	Abit. P.	19½	19½	19½
75	Id. Pr. P	43½	43¼	43½
15	Alum.	100	100	100
3000	Am. Lard	84	83	83
3100	Ang. Cdn	1 10	1 05	1 05
14500	Apex	09½	09	09
600	Armis	80	—	—
1000	Astoria	50	—	—
4000	Athona	14	—	—
9000	Aubelle	10	09½	10
15300	Aumac	28	26	28
55	Bk Mtl.	27	—	—
32900	Base Met.	19½	17½	19
2500	Beaulieu	13	—	—
40	Bell	138	137½	137½
600	Berco	75	—	—
500	Boyson	07	—	—
50	Braiis	1⅛	—	—
225	Brazil	22	—	—
1600	Brewis	21	20	20
100	B.C. Forest	33½	—	—
100	B.C. Pow. 'A'	27½	—	—
8300	Brit. Dom.	24	23½	23½
100	Brit. Sil	11¼	—	—
1000	Calder	17	—	—
25	Caldwl 1 p.	30	—	—
1400	Cal. Edm.	2 30	2 28	2 28
2000	Calinen	09	08½	09
3000	Calmon	49½	49	49
300	Cam. Rl.	2 00	—	—
5	C. Bread	6½	—	—
25	C. Bread 'B'	72½	—	—
5	B.C. El. P.	101¼	—	—
7	C. Per. Mts	198	197½	197½
215	C. Bronze	24½	—	—
50	Canners 'B'	31	—	—
100	Can Car	12¾	—	—
5	Cel	13¼	—	—
50	Can Food	13¼	—	—
135	Can. Oil	16	15¾	16
425	CPR	12	—	—
10	Can Util P	102	—	—
100	Cent Pat	20	—	—
10	Ch. Trust	150	—	—
5	Chat Gas	8	—	—
1500	Cheskirk	18	15	18
1000	Chimo	29	—	—
167	Chrom	18	—	—
7000	Citral	09¾	08	08¾
3200	Crownshore	30	—	—
3300	Delta	50	48	49¾
700	Dicken	1 08	1 05	1 05
1100	Discov.	55	—	—
120	Dome	22¼	22	22
25	Dom. Sil B	14	—	—
5	Dom. Tar	30	—	—
2800	Donalda	90	88	89
2100	Duques	93	96	96
1000	E. Amphi	46	—	—
7500	E. Crest	10½	09½	10½
2400	E.Mal.	1 80	—	—
2400	E. Sull.	3 30	3 25	3 25
100	Eddy	80	—	—
1900	Elder	80	79	80
600	Eldona	15	—	—
3000	El Sol	46	45	45
950	Eureka	2 20	2 17	2 20
15	Falcon	4 10	—	—
50	F Farm	52½	52¼	52½
16000	Fulama	26	24½	25½
50	Fleet	34	—	—
200	Froobali	2 42	2 40	2 42
25	Gat Pow	18¾	—	—
235	GS Ware	16	—	—
100	Giant	6 10	—	—
4000	Gladora	12½	—	—
18900	God L	12	1 00	1 10
1000	Go Hawk	31	—	—
100	Go Arrow	22	—	—
3500	Go Man	2 60	2 50	2 58
1118	Gr. Pap	13¾	13	13½
9	Id. P.	46	—	—
30	Gypsum	14½	—	—
500	Hard R	42	—	—
1000	Harker	11½	—	—
3000	Harric	10	—	—
1100	Hedley	1 00	—	—
3450	Heva	33	32	32
600	Home	3 95	3 90	3 95
1000	Homer	08½	—	—
1000	Hugh Mal.	08½	—	—
25	Hunts A	10½	—	—
210	Imp. Oil	14½	14¾	14¾
700	Inspir.	81	—	—
5	Int. Met. P.	103½	—	—
20	Int. Nick.	41	—	—
1200	Int. Pete	13¾	—	—
800	Joliet	45	—	—
20	Kerr Add.	14¾	—	—
1000	Kirk Gold	05	—	—
4950	Kirk L.	2 05	1 99	2 00
300	Labrad.	3 90	—	—
750	L. Wasa	90	—	—
440	Lamaq.	6 85	6 75	6 85
1000	Leitch	1 30	—	—
4300	Lingman	92½	91	92
40	Lob. A	29½	—	—
800	Louvic.	2 35	2 20	2 20
2000	Lynx	18	3 40	3 40
180	Macassa	3 50	—	—
100	Macleod	60	—	—
3300	Magnet	36	35	36
100	Malart	85	—	—
1000	Marcus	70	—	—
60	Maspy	16	16	16
70	Id. P.	28¼	—	—
10	McColl	28	—	—
3000	McDoug	14½	14	14½
10	McIntyre	59½	—	—
1000	McMar.	40	—	—
23100	Mid Con	12½	12	12
30	Model	20	—	—
70	Mon Knit	17¼	17	17¼
10	Moore	90	—	—
600	Id. P.	97	—	—
100	Negus	2 08	—	—
1000	Newnorth	06	—	—
500	Nib	09	—	—
600	Norben	43	—	—
500	Normet	1 55	—	—
500	Ndrze	10	—	—
500	N. Inca	36	—	—
600	Nor Cdn	19	—	—
500	Norzone	31	—	—
100	O'Brien	2 75	—	—
16000	Okalta	1 55	1 45	1 53
6500	Omnitra	11	—	—
27200	Oslako	1 55	1 44	1 46
8000	Pacalta	08	—	—
200	Page H.	2 87	—	—
600	Pamour	1 46	—	—
500	Paramaq	13¾	—	—
5000	Paymast.	48	—	—
2550	Pen. Rey.	10½	—	—
500	Perc Pen	28	—	—
100	Pow. Riv.	50	—	—
100	Preston	1 81	—	—
125	Purity P.	84¼	—	—
200	Que. Man.	80	—	—
1200	Queenst	93	90	90
193	Quemont	1 35	—	—
3300	Rewort	37	35	35
100	Reno	10½	—	—
500	Richmac	30	—	—
2500	Rouyn	41	—	—
300	Roxana	60	—	—
108	Roy Bk	23¼	—	—
500	Rush	17¼	—	—
25	Russell	12¾	—	—
70	St. Corp.	10	—	—
23	Id. A	33½	33	33½
3000	Sanorm	33½	—	—
100	Senator	45	—	—
100	Shawin	22¼	—	—
100	Sheep	8	—	—
18200	Sheritt	3 60	3 13	3 60
25	Sicks	73½	—	—
23	Id Vt	12¾	—	—
3000	Silv Miller	38	37½	38
10	Sily Dal A	13	—	—
2000	Siscoe	65	—	—
300	Sladen	43	—	—
200	Stan Chem	8	—	—
200	Stan Pay P	21	—	—
300	Steep Ro	1 80	—	—
100	Sulliv A	1 90	1 85	1 85
500	Sylvan	2 25	—	—
500	Teck H	3 95	—	—
500	Thurbois	40	—	—
1000	Towag	15	—	—
10	Trad Fin P	103	—	—
90	Un Gas	9½	—	—
18	Uni Fuel A	48	—	—
9100	Uni Oil	7	—	—
1300	Upp Can	2 35	2 30	2 30
300	Ventures	8 50	—	—
25	Walte	4 50	—	—
430	Walker	23¼	23½	23¼
25	West Gro.	30	—	—
50	Id. A	28¾	—	—
10	Weston	47¼	—	—
50	Wpg El.	14¾	—	—
7330	Wingait	16½	15½	16

CURB

600	Brown	4½	—	—
330	Con. Pap.	16¼	16	16¼
3500	Dalhous.	60	58¾	58¾
400	Donna.	17½	17¼	17½
265	Int. Pap.	46½	45	45¼
235	Minn. Ont.	17¾	17½	17¼
500	Oil Sel.	07	—	—
10	Southmt	40	—	—
600	Sw. Pete	32	—	—

Cours moyens locaux

	Banq	Util	Ind	comb.	pap	aurif
	10	20	30	10	60	
Midi	27.22	77.5	119.7	108.6	314.69	74.94
Jour pr	27.22	77.2	119.2	105.2	311.17	74.94
Sem. pr	27.22	77.9	119.7	105.7	308.13	75.12
Mois pr	27.67	76.0	119.8	105.2	298.85	68.81
Ann. pr	28.30	80.8	147.9	125.5	367.97	97.19
Max. 47	28.86	78.5	130.0	112.5	361.92	78.47
Min. 41	27.09	75.0	115.8	102.6	287.28	67.20
Max 46	28.84	83.9	149.4	126.7	410.80	118.54
Min. 48	24.33	71.3	115.7	101.0	289.75	68.63

Très haute chute

—La chute Kaiteur, dans la Guyane Britannique, a quatre fois et demie la hauteur des chutes Niagara.

Les hommes d'affaires



Le lieut.-col. GERALD HANSON, D.S.O., E.D., qui a été appelé au conseil d'administration de United States Fidelity and Guaranty Co., de Baltimore. M. Hanson est président de la maison Hanson Bros.

La tendance est ferme à Montréal

Les papeteries battent la marche. — Sherritt se met en évidence.

Les cours ont pris de la fermeté aujourd'hui sur la place locale et les gains ont varié entre une fraction et plus d'un point. Les échanges n'étaient que modérément actifs, le virement comptant environ 13,700 valeurs industrielles et 37,300 actions minières.

Les papeteries ont été le compartiment le plus achalandé; International a haussé de 1 point; Abitibi privilégié, Price, Consolidated, Donnacona, Maclaren et M. & O. Paper ont fait des gains fractionnaires.

Les métaux non ferreux ont progressé ou ont maintenu leurs positions; Aluminium a monté de 2 points à 199½ et Smelters, de ¼ à 83. Nickel et Noranda n'ont pas varié.

Au groupe des services publics, Bell Telephone, Brazilian Traction et Canadian Pacific ont été en progression.

Parmi les titres industriels divers, Steel of Canada, Canadian Breweries, Celanese, International Pete, Massey Harris et Dosco ont haussé d'une fraction.

Sherritt Gordon a été la vedette de la section minière avec une hausse de 40 cents à 3.55; God's Lake a gagné 8 cents mais East Sullivan a abandonné 10 cents à 3.25.

Le congrès de la C.C.I. à Montreux

Les délégués canadiens affirment que ce congrès fut un grand succès.

Montreux, Suisse, 11 — Après la clôture du congrès fort réussi de la Chambre de Commerce internationale, le 7 juin à Montreux, tous les membres de la délégation canadienne s'accordaient à dire que les discussions qui se sont poursuivies durant le congrès, ainsi que les relations qu'on y a établies, sont de la plus haute valeur pour les hommes d'affaires, tandis que le travail accompli par la C. C. I. est d'une grande importance au point de vue de la conservation du système de l'entreprise privée dans tous les pays.

Ce congrès a également été un magnifique instrument de propagande pour le Canada, car il y avait des délégués canadiens dans tous les comités et cinq cents copies de publications sur le Canada furent distribuées à vingt-sept délégations nationales.

Magnifique exhibit d'aluminium exposé au magasin T. Eaton

L'Aluminum Company of Canada, Limited, présente, en collaboration avec le magasin Eaton, une intéressante exposition intitulée "Panorama de l'Aluminium", que le public est invité à visiter à partir d'aujourd'hui.

Une magnifique maquette représente Shipshaw, la plus grande centrale électrique au monde, qui produit 20 p.c. de tout le pouvoir électrique canadien, avec un débit de 1,500,000 chevaux-vapeur, et qui fournit la force motrice nécessaire à la plus grande fabrique d'aluminium au monde. En outre, un film instructif reproduit l'histoire impressionnante de ce gigantesque projet conçu en 1926 et terminé pendant la guerre.

La deuxième partie de l'exposition porte sur l'histoire de l'aluminium et sa contribution croissante à l'amélioration des conditions de vie, des affaires et de la santé. De nombreuses maquettes et exhibits permettent d'observer le processus suivi pour la transformation de la matière première en métal et de se renseigner sur ses sources, sa fabrication et ses usages.

On y représente de façon attrayante le rôle de l'aluminium sur la ferme, dans la construction, dans le transport, dans le génie, au foyer, dans les divertissements, dans l'architecture, dans l'emballage, dans l'industrie de l'électricité.

D'innombrables lingots d'aluminium sortent des usines d'Arvida et sont distribués à plus de 600 usines, qui utilisent ce métal pour fabriquer des milliers d'articles destinés soit à l'usage domestique, soit à l'usage industriel, dont on peut voir quantité d'échantillons sur les étalages de l'exposition.

L'exposition est ouverte au public tous les jours, aux heures d'affaires du magasin Eaton.

Baisse des emprunts des courtiers locaux

Les emprunts sur nantissement contractés par les membres de la Bourse et du Curb de Montréal s'élevaient à $15,098,995 à la fin de mai, soit le plus bas chiffre depuis avril 1945; ils accusent une baisse de 42% au regard de ceux de l'an dernier, qui étaient de $26,040,779.

Une bonne récolte de fruits prévue

Plusieurs journées de soleil comme aujourd'hui sont nécessaires pour terminer les semences et permettre la germination là où elles sont faites. I en va de même pour les légumes sortis de terre, mais qui, faute de soleil, ne progressent pas.

On ne considère pas que certaines récoltes soient compromises à date. Ainsi, fraises et framboises seraient abondantes, ainsi que le tabac qui est cultivé sur des terres sablonneuses et bien égoutées. Quelques semences ont été perdues et la saison est en retard, mais un producteur de la région de Contrecoeur nous dit que la récolte s'annonce moyenne cette année.

Chez les pomiculteurs, on prévoit une bonne production, mais il faudra de nombreux arrosages pour préserver les pommes contre la tavelure. Comme nous l'avons dit déjà, les cultivateurs ont été invités à semer malgré le risque. Si le beau temps reprend, mais que l'automne survient avant que mûrissent les grains, il restera encore la ressource du fourrage, pour les animaux.

Un vieux passeur sauve 3 personnes

Halifax, 11. (C.P.) — William-R. Purcell, passeur à Purcell's Cove depuis 31 ans, a sauvé de la mort dans le port de Halifax, hier soir, trois jeunes gens. Cela porte à 34 le nombre des personnes que Purcell a arrachés à la mort en les retirant de l'onde. Purcell a accompli son premier sauvetage en 1919.

La gomme à mâcher

—C'est vers 1855 que s'est pour la première fois introduite aux Etats-Unis la gomme à mâcher.

Prix des riblons encore en hausse

On attribue la hausse actuelle à la possibilité d'une grève de charbon.

New York, 11. (P.A.) — Le magazine Iron Age affirme aujourd'hui que la hausse actuelle des prix des riblons reflète la crainte d'une grève nationale du charbon. Elle explique qu'une grève semblable diminuerait la production de fonte en gueuse dans des proportions appréciables, de sorte qu'il y aurait une tendance à utiliser plus de riblons dans les fours à sole.

Par suite d'augmentations de prix variant de 50 cents à $3 la tonne dans divers districts, dit la publication sidérurgique, le prix moyen des riblons d'acier a grimpé à $32 la tonne cette semaine, soit une hausse de $2.50 par rapport au minimum de l'année établi le 20 mai.

D'ici à ce qu'un nouveau contrat soit signé avec les mineurs, on ne sera pas sûr de pouvoir rétablir l'équilibre dans le système de la distribution ni de pouvoir faire disparaître le marché gris de l'acier.

Iron Age affirme que les grèves de charbon dans l'ouest de la Pennsylvanie cette semaine ont eu pour effet de réduire les inventaires de charbon dont les compagnies d'acier ont tant besoin et de stimuler les opérateurs du marché gris.

A moins qu'elle ne manque de charbon, l'industrie sidérurgique, dont les opérations atteignent 97 pour cent cette semaine, maintiendra probablement sa production à un niveau élevé.

Opposition à une demande

Question de vacances débattue par les chemins de fer.—Affaire de $6,000,000.

Les chemins de fer canadiens, bien que n'ayant aucune objection au principe des vacances annuelles payées, se sont opposés, hier, à une demande faite par des organisations représentant approximativement 65 pour cent de leurs employés pour le prolongement des vacances annuelles payées à 14 jours de travail. On s'est opposé à cette demande parce qu'elle représente un total de 16 jours de vacances payées, dimanches compris, ce que l'on considère "non raisonnable" et "hors de proportion avec ce que les chemins de fer peuvent payer".

Telle est la teneur d'un mémoire qui a été présenté par M. H.-D. Brydone-Jack, gérant du service du personnel du Pacifique canadien, ainsi que par M. R.-C. Johnston, directeur des relations ouvrières au Canadien national, devant les membres d'un comité de conciliation réunis à Montréal.

Le comité se compose de MM. Alexander Brady, président; T.-F. Chisholm, C.R., représentant des chemins de fer, et Morris-W. Wright, représentant des cheminots.

Le mémoire donne certains chiffres concernant les recettes et les dépenses des compagnies de chemins de fer. Les augmentations dans les salaires aux employés et les prix depuis 1939 auront pour effet de majorer les frais d'exploitation du C.P.R. et du C.N.R., en 1947, de $101,805,000 pour les salaires et de $62,943,000 pour les matériaux, soit $64,748,000 de plus que si les salaires et les prix étaient restés au niveau de 1939.

Augmentation des dépenses

Il est à remarquer que l'augmentation de $262,410,617 réalisée dans les recettes brutes des chemins de fer, de 1940 à 1946, a été plus qu'annulée par l'augmentation de $273,-699,045 dans les frais d'exploitation, de sorte que les recettes nettes de 1946 sont inférieures à celles de 1940 par la somme de $11,288,428.

"La présente demande pour le prolongement de la durée des vacances n'est qu'une seule de toute une série de demandes comportant augmentation substantielle des dépenses et déjà présentées aux chemins de fer en faveur d'un groupe d'employés, dont quelques-uns sont représentés dans le cas actuellement soumis au comité.

"On estime que la demande au sujet des vacances, en autant que ces employés sont concernés, coûterait aux chemins de fer la somme de $5,000,000, tandis que, si le programme des vacances était en vigueur sur cette même base en faveur des employés de toute catégorie, le coût serait de plus de $6,000,000.

Le Dr W. Leblond est délégué à 2 congrès

Québec, 11. (DNC) — Le Dr Wilfrid Leblond et Mme Leblond partent cet après-midi à bord d'un North Star, à Dorval, pour l'Angleterre, d'où ils se rendent d'abord à Lisbonne pour assister au congrès international des médecins catholiques, puis à Bruxelles, au congrès international de médecine légale et de médecine sociale. Le Dr Leblond doit représenter l'université Laval à ces deux congrès.

Au congrès de Lisbonne, qui se tiendra du 17 au 23 juin, le délégué de Laval présentera une communication intitulée: "Collaboration du médecin aux lois sociales". A Bruxelles, au palais des académies, où se tiendra le congrès de médecine légale et de médecine sociale, du 25 au 28 juin, le Dr Leblond parlera de l'organisation et du fonctionnement des unités sanitaires dans la province de Québec.

Rôle des Better Business Bureaus

Québec, 11. (D.N.C.) — M. Victor-H. Nyborg, de New-York, président général de l'Association of Better Business Bureaus, actuellement en congrès au Château Frontenac, a assisté, ainsi qu'un grand nombre de congressistes, au déjeuner hebdomadaire du club Rotary par M. J.-B. Soucy.

M. Nyborg a expliqué ce que signifie aux yeux du public une roganisation comme le Better Business Bureau et les services qu'elle lui offre. "C'est une organisation d'hommes d'affaires qui a pour but l'assainissement et l'amélioration du commerce au moyen du dépistage de la fraude, des contrefaçons et des pratiques illégales dans l'économie commerciale," dit-il.

Il fut présenté par M. Dave McWilliams, vice-président du club, et remercié par M. Emile Renaud, vice-président de la Chambre de commerce de Québec.

Le congrès de l'Association du Better Business Bureau s'est poursuivi durant toute la journée d'hier et le travail s'est concrétisé dans des séances d'étude. Aujourd'hui, le congrès continuera son travail et se terimnera ce soir par un dîner-causerie au Château Frontenac, au cours duquel on entendra comme conférencier, le très hon. J.-L. Ilsley, ministre de la justice.

À Paris les cours sont en progression

Paris, 11. (A.F.P.) — Le mouvement de hausse prend aujourd'hui de l'ampleur. Les affaires sont actives et la progression des cours générale, aussi bien pour les valeurs de premier plan que pour les autres. La situation financière résultant du mouvement social est considérée comme base d'une campagne de hausse amorcée depuis le début de la semaine.

Les transactions sont aujourd'hui difficiles, les demandes ne rencontrant plus de contrepartie suffisante. Pour de nombreux titres la demande doit être réduite pour parvenir à être cotée. Pourtant les rentes françaises restent réalisées; des pertes de plusieurs centimes sont encore enregistrées par diverses séries, notamment le trois pour cent et le 5 pour cent 1920.

Toutes les valeurs françaises témoignent d'une meilleure fermeté. La Banque de Paris par exemple gagne cinquante points à l'ouverture, Générale d'Electricité 75, Nickel 105, Air Liquide 85. Les valeurs d'alimentation et de textiles s'attribuent également de larges avances.

Mêmes dispositions aux internationales, avec mention particulière pour l'action de capital Suez qui, par suite du dividende notablement accru, ouvre à 56,000 contre 54,000. On remarque aussi la forte progression de la Shell. Les mines d'or et les diam

LA VIE SYNDICALE

Nouveau local des pressiers

Présentation d'une charte au local 41 de l'union internationale.

Une nouvelle page d'histoire vient d'être écrite par l'union internationale des pressiers et assistants d'Amérique. En effet, au cours d'un banquet, fut présentée, à une nouvelle union de pressiers de journaux, une charte de l'union internationale. Cette union, qui sera désormais connue sous le vocable de l'union des pressiers de journaux (Web), local no 41, de Montréal, a été fondée grâce au travail incessant et persévérant de M. F.-W. Maxted, premier vice-président de l'union internationale des pressiers et assistants de l'Amérique du nord.

L'honneur d'être le premier président revient à M. Philippe Tremblay, frère de feu Adhémar Tremblay, ex-président de l'union typographique Jacques-Cartier no 145.

A la table d'honneur, au banquet, on remarquait: MM. James Ferguson, président de l'union locale 33, des clicheurs et électrotypeurs; D.-H. Parker, F.-W. Maxted, premier vice-président de l'union internationale des pressiers et assistants d'Amérique; Philippe Tremblay, président de l'union locale no 41, des pressiers de journaux ("Web"); Pat. J. Galley, représentant de l'union internationale des relieurs, local 91; Roger Gagnon, le nouveau secrétaire-trésorier de l'union internationale des pressiers et assistants, local 52, Montréal; Alex Sénéchal et Geo.-C. Brunelle, assistant secrétaire de l'union locale no 52, des pressiers de Montréal.

La plupart des invités ont adressé quelques mots de félicitations et d'encouragement aux nouveaux officiers de l'union naissante.

Agent d'affaires des concierges de la Commission scolaire

Le conseiller municipal Lucien Croteau, déjà agent d'affaires du Syndicat des fonctionnaires municipaux, vient d'être nommé à la même fonction pour le Syndicat des concierges de la Commission des écoles catholiques. Le contrat collectif de cette catégorie d'employés expirera le 1er juillet prochain, et il a déjà été dénoncé. Mais il appert que les négociations ne seront entamées qu'après la nomination des futurs commissaires, par le gouvernement provincial.

* * *

Local 790 de l'union internationale des employés de tramways (F.A.T.): élection des officiers, ce soir, à 1079, Berri. Importantes questions à l'étude.

* * *

Syndicat national de l'industrie du chapeau: première assemblée générale du comité exécutif de ce syndicat depuis les élections, ce soir, à 8 h. 30 précises, à 1231, de Montigny est. Que tous les officiers se fassent un devoir d'y assister.

Therrien et Bouchard sont admis sous cautionnement

Gaston Therrien, 25 ans, et Joseph C. Bouchard, 33 ans, coupables de "holdup", ont vu leur sentence remise, ce matin, au 16 septembre prochain.

Le juge T.-A. Fontaine a de plus permis que les deux accusés puissent obtenir leur liberté privisoire sous un cautionnement de $950 chacun, après que Me Willie Proulx eut produit un certificat à l'effet que Bouchard devait se marier samedi prochain. Tous deux en sont à leur premier délit.

Un an à Laurin

Ramené de Toronto, après qu'il eut négligé de se présenter en cour, Henri Laurin, 24 ans, alias Rocky Gordon, coupable de voies de fait graves, a été condamné, ce matin, à un an de prison, par le juge T.-A. Fontaine.

Il était sous un cautionnement de $5,000, lorsqu'il s'était enfui vers la Ville-Reine.

Les conditions atmosphériques

MAXIMUM ET MINIMUM

Aujourd'hui: Maximum 85
" Minimum 50

Même date l'an dernier:

MAXIMUM: 70; MINIMUM: 49

Chiffres fournis par l'Observatoire McGill.

Bureau météorologique du Dominion, Dorval, 11. (P.C.)—(Bulletin de 11 h. 30 a.m. valide pour 36 heures.) — Région de Montréal et du S.-Maurice: beau au début de la journée puis couvert avec averses et orages à la fin de l'après-midi jusqu'après minuit; beau et moins chaud demain; minimum ce soir et demain à Montréal 56 et 72.

Régions d'Ottawa et des Laurentides: beau puis couvert avec averses et orages cet après-midi et ce soir, éclaircie cette nuit; beau et moins chaud demain.

Régions de Québec et des Cantons de l'Est: nuageux devenant couvert avec averses et orages ce soir et cette nuit; couvert demain, éclaircie à midi et moins chaud.

Régions du Lac Saint-Jean et de Baie-Comeau: nuageux aujourd'hui, couvert ce soir; averses ce soir dans la zone ouest prenant fin avant l'aube; averses à partir de minuit et durant la matinée demain dans la zone est, éclaircie demain après-midi.

CHIFFRES D'HIER

	MIN.	MAX.
MONTREAL	57	67

Dawson, 52, 80; Prince-Rupert, 47, 53; Prince-George, 34, 52; Vancouver, 46, 62; Victoria, 44, 65; Kamloops, 45, 65; Penticton, 46, 64; Jasper, 45, 62; Edmonton, 51, 62; Calgary, 50, 55; Lethbridge, 46, 57; Medicine-Hat, 44, 62; Prince-Albert, 44, 68; Saskatoon, 45, 64; Régina, 38, 59; Winnipeg, 47, 53; Pt-Churchill, 36, 48; Pt-Arthur 36 —; White-River 39, —; Kapuskasing, 37, —; North-Bay, 40, 65; Muskoka, 40, 66; Huntsville, —, —; London, 50, 64; Toronto, 55, 77; Kingston, 56, 70; Québec, 53, 62; S.-Jean, 45, 54; Moncton, 42, 48; Halifax, 44, 58; Charlottetown, 42, 52; Sydney, 39, —; Yarmouth, 44, 55; Minneapolis, 44, 74; S.-S. Marie, 56, 87.

M. Lucien Savaria meurt subitement

Grand'Mère, 11, (D.N.C.) — Un architecte de Montréal, M. Lucien Savaria, 2058 rue Fullum, est mort subitement à l'hôtel Lasalle, hier soir, au moment où il s'enregistrait pour la nuit.

M. Savaria, qui est âgé d'environ 60 ans, était descendu du train à 10 h. 30 en compagnie de M. Gaston Trempe, propriétaire de l'hôtel Manoir, incendié récemment. M. Savaria avait apporté avec lui les plans de l'hôtel que M. Trempe désire reconstruire.

Peu de temps après avoir demandé une chambre au comptoir, M. Savaria déclara qu'il se sentait mal. Il demanda une poudre digestive, mais n'éprouva aucun soulagement. On le conduisit jusqu'à la porte de l'hôtel afin de lui faire prendre l'air, mais il s'affaissa aussitôt. Le Dr André Poisson, mandé sur les lieux, constata la mort, vers 11 h. 10.

Une enquête du coroner aura lieu aujourd'hui.

Décès de Mlle Maria Hétu

Nous apprenons le décès de Mlle Maria Hétu, fille de François-Xavier Hétu et d'Adélina Valin, décédés, survenu à Montréal, à l'âge de 79 ans.



Mlle M. Hétu

La défunte laisse ses frères, MM. Adélard, Jean-Baptiste, Albert et Joseph Hétu; ses soeurs, Mmes Nap. Boudreau (Adélia), Hector Palin (Marie-Louise) et Mme veuve Edmond Galland (Evelina), ainsi que ses beaux-frères, ses neveux et nièces.

Les funérailles auront lieu demain matin, en l'église S.-Eusèbe-de-Verceil.

Décès de Mme Georges Rousseau

Nous apprenons le décès de Mme Georges Rousseau, née Gagnon (Evelina), survenu à Montréal.

Outre son époux, la défunte laisse sa fille, Mme Louis Normand (Germaine), de Québec, son gendre et ses petits-enfants.

La dépouille est exposée à 2327, chemin S.-Catherine, et les funérailles auront lieu vendredi matin, en l'église S.-Germain d'Outremont.

L'inhumation se fera à Trois-Rivières.



FAITES-LUI PLAISIR . . .

Suggestions

POUR LE BUREAU OU LA MAISON . . . . . .

Thermomètre **Eton** en bakelite noire. Type mural. Indique les degrés de l'humidité et de la température intérieure 5.50

Modèle **Air Guide Junior**. Modèle de table. Boîtier en bakelite noir. Compact et attrayant 2.00

Mélangeur à boissons tout chromé 2.00

POUR LE SPORTIF . . .

Sacs de golf en canevas — bordures en plastique — modèle en bandoulière et poches pour balles . . . . . 11.95 et 14.50

Autres modèles 22.50 et 45.00

Souliers de golf. Points: 7 à 11 . . . . . La paire 9.95 ET PLUS

Souliers de camp en cuir huilé, semelles et talons en caoutchouc . . . . . La paire 4.95

Moulinets à pêche. Marques telles que "Never-Miss", Shakespeare, Penn . . . . . 4.50 ET PLUS

Cannes à pêche en acier nickelé 4½' et 5' . . . . . 5.00 ET PLUS

POUR SA PERSONNALITE . . .

Rasoir électrique **Packard** à deux têtes jumelles avec étui de voyage 24.50

Modèle **Remington** à 4 têtes 23.95

Modèle **Shick** à 2 têtes . . . 21.50 Même **Schick** avec une tête 18.50

Omer DeSerres LIMITÉE MONTREAL

1406 SAINT-DENIS 6793 SAINT-HUBERT

LA. 0251

Le spirituel en affaires

SUITE DE LA PAGE 15

jeune, enthousiaste. Les problèmes qui se posent de nos jours à notre attention sont d'ordre spirituel et psychologique et ceux-là qui réussiront seront ceux qui auront su garder la jeunesse d'esprit nécessaire pour vaincre tous les obstacles et traverser les pires crises, ceux qui auront subordonné les facteurs matériels aux valeurs spirituelles".

Passant à un autre élément de la production, la nature, le conférencier met en relief les avantages que confère à la métropole canadienne sa situation géographique. Le commerce y est florissant et les opérations financières y atteignent un volume impressionnant. C'est un carrefour de routes ferroviaires.

La province est également en plein essor industriel et le Canada s'est rangé parmi les grandes nations commerçantes du monde.

Pour ce qui est du capital, troisième élément essentiel de la production, Me Dupuis prévoit une ère où il collaborera étroitement avec le travail, pour le plus grand bien de l'un et de l'autre.

$8,600 à Boscoville

Le président du comité des oeuvres sociales, M. François Pilon, a l'occasion de la réunion annuelle, a présenté deux chèques au montant global de $8,600 à M. Emile Grothé, président du comité d'administration de Boscoville.

Ceci représente le dernier don du comité pour la présence année. A même les recettes du dernier pot pourri, on a versé jusqu'ici un total de $30,000 à diverses organisations de charité et principalement à Boscoville, oeuvre de redressement de la jeunesse.

Il y a lieu de rappeler ici que l'hon. Maurice Duplessis vient d'annoncer l'acquisition de la ferme Hudon, en bordure de la rivière des Prairies pour favoriser l'établissement d'un "Boys' Town" permanent. Le directeur de l'oeuvre, le R. P. Albert Roger, C.S.C., était à la table d'honneur.

La Chambre des jeunes a également remis un chèque à Me Dupuis à titre de souscription à la campagne de scouts catholiques qui se poursuit actuellement à travers la province.

Année de progrès

Le rapport des activités de l'année, présenté par M. Jules Trudeau, président sortant de charge, indique un progrès sensible. Entre autres preuves, mentionnons le fait que le nombre des membres est passé de 1,400 à 2,100. M. Trudeau a tenu à remercier tous ses collaborateurs et il a exprimé sa confiance dans le nouveau conseil.

Prenant la parole à son tour, M. Marcel Lafaille, le nouveau président de la Chambre cadette, qui est entré officiellement en fonction hier soir avec les membres du conseil, a exposé le programme que la direction entend suivre au cours du prochain mandat. Il a annoncé la fondation de deux comités: l'un de conversation anglaise avec moniteur, l'autre de développement de la personnalité.

M. Lafaille a ensuite présenté l'hon. Wilfrid Gagnon, le nouveau président honoraire de la Chambre des jeunes, qui a remercié celle-ci de la confiance qu'elle lui a témoignée.

Le rapport financier de la Chambre, lu par le trésorier, M. Philippe Cloutier, accuse un surplus de $1,958. Pour la première fois cette année, le comité des oeuvres sociales a aidé financièrement la Chambre en lui versant une somme de $3,000, qui lui a permis d'équilibrer son budget.

Remise de trophées

Conformément à la tradition, l'année d'activité de la Chambre s'est terminée par la remise de plusieurs trophées. Voici la liste des récipiendaires:

trophées d'étude: comité de formation administrative dirigé par M. Ernest Arcand, et comité de pratique oratoire élémentaire dirigé par M. Fernand Desjardins; trophées d'action: comité des oeuvres sociales dirigé par M. François Pilon et comité des visites industrielles dirigé par M. Raoul-D. Gadbois; trophées du concours d'éloquence, Me Georges Emery et M. Georges Thibodeau; trophée au meilleur recruteur, M. Marcel Lamontagne; équipe gagnante de balle molle pour 1946: équipe Trudeau, gérant, M. R. Kirouac.

Outre les personnes mentionnées, on remarquait à la table d'honneur: M. J.-O. Asselin, président du comité exécutif, M. Pierre DesMarais, leader du conseil municipal, M. Maurice-T. Custeau, organisateur du dernier congrès de la Chambre cadette du Canada, qui a lu quelques lettres de congressistes témoignant de leur satisfaction et de leur enthousiasme, M. Norman Bakes, secrétaire de la Chambre cadette naiotnale, qui a remercié officiellement la Chambre de Montréal, en français, pour l'organisation du congrès, M. l'abbé Charles-Emile Gadbois, promoteur du mouvement de la bonne chanson, et plusieurs autres.

Faits admis au dossier

SUITE DE LA PAGE 3

selon le témoin, aurait accusé le ministre du Travail d'être "un menteur public." Il fut surtout question de l'inconstitutionnalité de la loi des relations ouvrières et M. Côté aurait dit que cette loi peut n'être pas respectée par les ouvriers.

Enfin M. Benoit souligne que le matin du 12 mai, il vit arriver sur la ligne de piquetage quatre pasteurs protestants qui furent applaudis.

Or, comme ici on entre dans les détails de la matinée du 12 mai, les procureurs s'entendent pour inscrire, tel que dit plus haut, toutes les dépositions déjà faites par les témoins de la Couronne. On a compris qu'il est inutile de revenir sur des faits déjà connus.

Le rôle d'un journal

Un journal peut-il servir d'instrument à une conspiration?

La question s'est posée hier après-midi alors que la Couronne a versé au dossier une liasse de numéros de l'hebdomadaire "Combat", saisis par la police provinciale au domicile d'un résident de Lachute. Ce journal, qui se dit "ouvrier", portait en première page, outre une photo de Madeleine Parent, un article portant le titre "de la corruption au... ministère du Travail"...

La Couronne n'a fait que soumettre ces documents à l'examen du juge, en dépit d'une violente protestation de Me Jacques Perreault, procureur des inculpés. Ce dernier soutient que les numéros de "Combat" étaient antérieurs aux dates couvertes par la plainte. Le juge Chassé a renvoyé cette objection. "Il sera, dit-il, de mon devoir d'apprécier quel rôle ces journaux ont pu jouer dans l'affaire qui nous occupe."

Le rôle de M. C. Miron

Une bonne partie de l'interrogatoire de M Cyprien Miron, directeur des services de conciliation et d'arbitrage au ministère du travail, a porté sur une lettre reçue le 15 avril du sous-ministre Gérard Tremblay, confirmant des instructions verbales à l'effet que les grévistes pouvaient obtenir un arbitrage AVANT le règlement de la grève.

Un long débat s'engagea entre Mes Dorion et Perrault. Le premier soutient que M Miron n'a pu transmettre ces instructions aux ouvriers, pour l'excellente raison qu'on ne lui a pas donné l'occasion de leur adresser la parole Me Perrault soutient au contraire que M. Miron a "désobéi aux ordres de son supérieur en gardant par devers lui des instructions que les ouvriers attendaient." Me Dorion s'insurge: "M. Miron ne reçoit d'instructions que de ses supérieurs et n'est responsable qu'envers ces derniers."

Pour sa part le témoin affirma que les ouvriers, de toute façon, n'auraient jamais accepté une proposition de compromis, ayant déjà refusé le principe de l'arbitrafge. M. Miron avait dit, antérieurement à cette déclaration, qu'il avait été averti qu'il serait mal reçu à l'assemblée des grévistes. Mlle Parent lui aurait dit: "Il vaut mieux ne pas prendre la parole." Un autre individu du nom de Jacques Casgrain aurait ajouté: "Et, de toute façon, on n'aime pas ton gouvernement!"

Cette affaire finalement vidée, on en revient au journal "Combat". Mes Roger Ouimet et Perrault multiplient les objections de toutes sortes, les remarques de tout genre. Et il est même question de Salazar "pantin fasciste", de dire Me Ouimet.

Mise au point du juge

La défense fait ensuite allusion à une visite de M. Miron chez le juge Chassé. Mais le président du tribunal ne met pas de temps à tirer au clair la situation. "Je n'ai pas à cacher que M. Miron m'a rendu visite à mon bureau. Pour la tranquillité de vos consciences, je dois préciser qu'il s'agissait du compte rendu d'une affaire d'arbitrage n'ayant rien à voir avec celle-ci. J'ai la conscience assez honnête et assez délicate pour ne jamais discuter une cause où je préside, avec un témoin, chez moi ou dans la rue."

La défense déclare qu'elle ne met pas en doute l'honnêteté du tribunal.

Le gendarme Benoit donna ensuite le compte rendu de diverses réunions de grévistes auxquelles il a assisté en qualité d'observateur pour la police provinciale. Il relate celles du 27 avril et du 4 mai; puis celle du 9 mai, cette dernière à Montréal. Il cite de Madeleine Parent, ceci: "On peut continuer la lutte sans la certification". De Rowley: "La police provinciale s'est rendue à Lachute pour assommer et intimider les ouvriers". Il aurait ajouté: "Allez au piquet pour vaincre Duplessis et le trust du textile". Le député David Côté aurait dit que la police provinciale était formée de bandits.

A la fin d'une assemblée, la foule aurait crié: "On est tous des communistes et nous aurons, nous aussi, des bâtons!".

Madeleine Parent aurait eu une sortie assez violente à l'endroit de la police provinciale. Finalement, on cite des paroles des révérends Cameron, Claude de Mestral, de Georges Bédard, Azellus Beaucage et Léa Rudack.

A l'assemblée de Montréal, le témoin déclare avoir reconnu dans la foule un individu qui faisait partie du McGill Club of the Labor Progressive Party (communiste).

Le 1er jociste étranger qui arrive est un Belge

SUITE DE LA PAGE 4

de tous les pays où celle-ci existe. Ce statut, de dire M. Grenon, a été présenté à la conférence internationale du travail, à sa session de 1945, à Paris, par des représentants jocistes de 10 pays, dont le Canada.

Le troisième but est d'unifier les méthodes de base du jocisme dans le monde entier.

Réception par le maire Houde

Samedi matin, le 21 juin, les membres du bureau international jociste et plusieurs délégués de différents pays seront reçus à l'hôtel de ville, par Son Honneur le maire de Montréal, M. Camillien Houde. De plus, le lundi soir suivant, soit le 23, la délégation internationale au complet se verra offrir un buffet par le maire, à la Palestre nationale.

Une autre réception officielle aura lieu dans la capitale, et cette fois ce sera par le gouvernement canadien. Les ministres qui accueilleront la J.O.C. seront probablement les honorables S.-Laurent, Martin, Mitchell et Gibson.

L'université d'Ottawa offrira, le lundi midi, 23 juin, un grand banquet auquel prendront aussi part plusieurs cardinaux, entre autres LL. EE. les cardinaux Motta, du Brésil, Gerlier, de France, Arteaga y Betancourt, de Cuba, Frings, d'Allemagne, Mindzenty, de Hongrie, McGuigan, de Toronto, S. Exc. le nonce apostolique Lunardi, de Honduras, plusieurs archevêques, évêques, ambassadeurs, consuls, et autres.

Le lundi soir, 23 juin, après l'ouverture officielle de la semaine d'études, en l'université de Montréal, la délégation se rendra au parc Lafontaine, où elle assistera à un spectacle de folklore typiquement canadien et au feu de la Saint-Jean.

Le jour même de la Saint-Jean-Baptiste, une voiture ouverte transportera, tout le long du parcours de la procession, 5 jocistes étrangers, dont un de chaque continent. Ils seront escortés de jocistes canadiens qui porteront les drapeaux de tous les pays présents à la semaine jociste.

Les 25 et 26 juin, les différentes délégations seront reçues par les consulats de leur pays respectif.

Tous les jours de la semaine d'études, les journalistes seront reçus à l'université pour une conférence de presse. Le lundi, cette conférence sera donnée par tous les délégués de langue française; le mardi, par ceux de langue anglaise; le mercredi, par ceux de langue espagnole; le jeudi, par ceux de langues germaniques; le vendredi, par ceux de langues asiatiques et, le samedi, par ceux de langues slaves.

Il est aussi à signaler que le vendredi, 27 juin, l'union des latins d'Amérique offrira un grand concert au stade Molson, en hommage à la J.O.C. mondiale, plus particulièrement aux délégations de langue espagnole. Le spectacle artistique qui sera offert sera "La fiesta mexicana".

Le calme politique

SUITE DE LA PAGE 3

privilèges. Aujourd'hui, la France paye pour les faveurs qu'elle leur a faites. Il est vrai que leur popularité est en baisse. La France aurait besoin de cinq ou six mois de calme politique pour reprendre le dessus, voir clair dans ses affaires et repartir du bon pied.

—Les réseaux électriques ne sont-ils pas nationalisés en France maintenant?

—Oui, ils le sont, répond le colonel Mercier. J'ai tout fait pour empêcher la chose; j'ai tout fait pour qu'au moins cette nationalisation soit juste et raisonnable.

"On ne m'a pas écouté. Voyant cela, je me suis retiré des sociétés que j'administrais. Aujourd'hui, je pratique des essais sur la turbine à gaz, et je suis toujours ingénieur, entourés de collaborateurs que je choisis à mon gré et avec qui je travaille avec plaisir.

"Toutefois, il faut accepter la situation telle qu'elle est et rechercher le succès et le développement de nos réseaux électriques.

Sur le Saint-Maurice et la Péribonka

Le colonel Mercier n'est pas étranger au Québec. En 1925, il était venu au Canada et avait parcouru deux riches régions en houille blanche: la vallée du Saint-Maurice et celle de Péribonka. Le nom de Maria Chapdelaine chante en sa mémoire, accompagné du bruit des chute du Saint-Maurice et de la région du Saguenay et du lac Saint-Jean. Il considère le Canada et les Etats-Unis comme deux pays aux énormes développements électriques

Interrogé sur la conférence internationale des grands réseaux électriques, dite CIGRE, le colonel Mercier rappelle qu'elle a été établie à la veille de la première guerre mondiale et qu'elle compte 42 comités nationaux. Elle tient une réunion triennale plénière et des réunions annuelles de l'exécutif composé de sept membres. L'an dernier, la réunion plénière a groupé plus de 1,000 délégués à Paris. Cette semaine, à Montréal, seul se réunit le comité exécutif.

Les projets de Chine et d'Afrique du Nord

Du grand projet de barrage en Chine, M. Mercier dit qu'il n'en peut parler beaucoup du point de vue de la réalisation technique parce qu'il ne l'a pas étudié, mais il considère que la Chine a absolument besoin d'énergie électrique et que pour elle c'est une question de vie ou de mort.

De l'autre projet, nord-africain, suggéré par feu M. Roosevelt, pour l'irrigation du pays, le visiteur français en souligne les difficultés. D'abord, il y tombe peu de pluie; quand elle tombe, c'est par violents orages.

Si l'on construit de grands réservoirs, sorte d'énormes cuves, ils seront rempli de glaise au bout de trois ans, en raison de la nature du sol de ce pays. Le problème n'est pas sans solution, mais il exigerait une dépense considérable. La solution serait dans l'extraction d'une eau filtrée. De plus, il n'y a pas en Afrique de vastes plaines, mais des vallées accidentées. L'irrigation est donc fort difficile à réaliser sur une grande échelle.

Comparaison entre les réseaux français et anglais

M. Mercier compare les réseaux de France et d'Angleterre. Celui de la France est le plus développé parce que la transmission de l'électricité de l'usine de production à l'usine de consommation atteint jusqu'à 800 kilomètres. En général, dans les autres pays, les distances de transmission ne sont pas aussi grandes. Il est vrai que, dans le Québec, ces distances sont assez étendues, comme de Shawinigan à Montréal. Les tensions des réseaux français sont de 150,000 et de 220,000 volts. Les sources d'énergie sont ramassées dans les Alpes, le Massif central et les Pyrénées, et la région de France la plus industrialisée est celle du Nord.

En France, a révélé M. Mercier, on veut mettre en marche une ligne à 400,000 volts, selon les plans de M. Ailleret, directeur des services techniques de l'électricité de France—EDF, signes qui désignent l'ensemble des sociétés nationalisées.

L'Angleterre a peu de chutes d'eau, mais elle a beaucoup de charbon, dont elle tire de l'électricité. Elle est en train d'aménager les chutes des Highlands, mais son énergie hydraulique ne sera jamais que de l'ordre de 10 pour 100 de l'ensemble, tandis qu'en France elle représente 75 pour 100 de sa production.

A ce moment, on réclame M. Mercier à l'assemblée de la CIGRE et il ne peut continuer ses comparaisons entre réseaux des différents pays. Les délégués à la CIGRE déjeunent à midi au Mount Stephen Club.

TARIF: Avis de décès, fiançailles prochains mariages, mariages, naissances, remerciements, offrandes de messes, fleurs, sympathies, bouquets spirituels; inhumations, services anniversaires, In Memoriam. 3c par mot avec minimum de $1.00 par insertion.

Toute annonce à paraitre sous l'une des rubriques ci-dessus doit être endossée au complet par la personne donnant cette annonce.

NAISSANCES

BEAUDRY-METHOT — A Shawinigan Falls, P. Q., le 24 mai, à Mme J.-P. Beaudry, née Andrée Méthot, une fille baptisée par le Rév. Abbé Vianney Dupré, cousin. Marie-Andrée-Ginette. Parrain et marraine, M. et Mme W. Beaudry, d'Ottawa, Ont., grands-parents de l'enfant. Porteuse, Mme Alexandre Lavigne, aussi d'Ottawa, arrière-grand'mère de l'enfant.

BIGAOUETTE. — A Ville St-Laurent, le 4 juin 1947, à M. et Mme J.-Robert Bigaouette, née Françoise Beaulieu, une fille baptisée le 8 juin par son grand-oncle l'abbé Alphonse Groulx, Marie-Clorinthe-Claire-Céline. Parrain et marraine, M. et Mme G.-A. Bigaouette, grands-parents de l'enfant. Porteuse, Mme J.-A.-E. Groulx, bisaïeule maternelle. 199—2

BISSONNETTE — A Montréal, le 30 mai 1947, au No 5433, 16ième ave, Rosemont, à M. et Mme Lucien Bissonnette, née Simone Leduc, un fils, baptisé Joseph-Aimé-Michel. Parrain et marraine, M. Aimé Leduc, oncle de l'enfant, et Mlle Berthe Tremblay. Porteuse, Mlle Blanche Brouillette.

CLOUTIER-BENOIT—A l'hôpital de la Miséricoorde, le 7 juin 1947, à M. et Mme Jean-Paul Cloutier, née Jacqueline Benoit, est née une fille baptisée Marie-José-Lorraine, par l'abbé Roger Dupré, oncle de l'enfant. Parrain et marraine, M. et Mme P.-H. Benoit, et porteuse, Mlle Candide Cloutier.

GILBERT—A Montréal, le 5 juin 1947, à l'hôpital Saint-Rédempteur, à M. et Mme Cyrille Gilbert, une fille baptisée Marie-Pierrette-Raymonde-Danielle. Parrain et marraine, M. et Mme Henri Parent, grands-parents de l'enfant. Porteuse, Pierrette Robitaille, cousine de l'enfant.

GOSSELIN-CHAMPAGNE. — A l'hôpital Notre-Dame, le 31 mai 1947, au docteur et Mme Louis Gosselin née Pierrette Champagne, une fille baptisée Maryse. Parrain et marraine, M. et Mme Roland Champagne. Porteuse, Mme Elie Champagne.

HARE-LORANGER—A l'hôpital Saint-Denis, le 29 mai 1947, à M. et Mme Thomas-Gilbert Hare, née Madeleine Loranger, deux fils, l'un baptisé Joseph-Richard-John. Parrain, marraine, M. et Mme J.-J. Loranger, oncle et tante de l'enfant. Porteuse, Mme Albert Viau, tante de l'enfant; l'autre baptisé Joseph-Ronald-Gilbert. Parrain, marraine, M. Philippe Loranger et Mlle Pierrette Loranger, grand'père et tante de l'enfant. Porteuse, Mme., Philippe Loranger, grand'mère de l'enfant.

LABRIE-MELOCHE. — A Montréal, le 6 juin 1947, à l'hôpital de la Miséricorde, à M. et Mme Fernand Labrie née Laurette Meloche, un fils baptisé Joseph-Fernand-Loyola-Piere. Parrain et maraine, M. et Mme Loyola Beauchamp. Porteuse, Mme Deysz.

LAFOND—A Montréal, le 8 juin 1947, au No 813 rue Bélanger, à M. et Mme Roger Lafond, née Vianna Huard, un fils baptisé Joseph-Roger-Raymond. Parrain et marraine, M. et Mme Xavier Huard, grands-parents de l'enfant. Porteuse, Mme Roland Guérard, tante de l'enfant.

LAMARRE-BRUNET—Le 6 juin 1947, à l'hôpital de la Miséricorde, à M. et Mme Joseph Lamarre, de Beauharnois, est né un petit frère à Myriam, baptisé Joseph-Paul-Donald. Parrain et marraine, M. et Mme Paul-Emile Pichet, oncle et tante de l'enfant. Porteuse, Mme A. Courtemanche, grand'tante de l'enfant.

LUSSIER — A Montréal, le 8 juin 1947, à l'hôpital Ste-Jeanne d'Arc, à M. et Mme Jacques Lussier, née Liliane Thomas, est née une petite soeur à Jean-Jacques, baptisée Marie-Madeleine-Suzanne.

MARTEL—A Montréal, le 9 juin 1947, à M. et Mme Diendonné Martel, née Edna Legault, est né et baptisé le même jour Joseph-Charlemagne-Lucien. Parrain et marraine, M. et Mme Charlemagne Saint-Marseil, oncle et tante de l'enfant. Porteuse, Mlle Julie Lean.

PLANTE-GIRARD. — A l'hôpital Bellevue, le 7 juin, à M. et Mme Damase Plante, née Simone Girard, une fille baptisée Marie-Gertrude-Danielle-Diane. Parrain et marraine, M. et Mme Philippe Boissonneault, oncle et tante de l'enfant. Porteuse, Mme Joseph Girard, grand'mère de l'enfant. Ministre, Révérend Père G. Boissonneault, C.S.S.R.

PRIEUR—M. et Mme Jean-R. Prieur, (Eileen Lukeman), annoncent la naissance de leur fils, le 11 juin, à l'hôpital St. Mary's.

RONDEAU-LAFLAMME. — A l'hôpital St-Luc, le 1er juin 1947, à M. et Mme Gabriel Rondeau, née Irène Laflamme, une fille baptisée Marie-Irène-Thérèse-Alice-Huguette. Parrain et marraine, M. Jean-Paul Rondeau, Mlle Thérèse Boulet. Porteuse, Mme Alice Marquis.

NAISSANCES

TETRAULT. — A l'hôpital St-Denis, le 9 juin 1947, à M. et Mme Joseph Tétrault, née Valéda Ste-Marie, une petite soeur à Gilles, baptisée Marie-Ella-Ginette. Parrain et marraine, M. et Mme Emile Ste-Marie, grands-parents de l'enfant. Porteuse, Laurette Ste-Marie, tante de l'enfant.

THIBAUDEAU—A l'hôpital Ste-Justine, le 8 juin 1947, à M. et Mme Gérard Thibaudeau, née Marie-Jeanne Filiatreault, un fils baptisé Joseph-Gilles-Serge. Parrain et marraine, M. et Mme Joseph Laferrière, oncle et tante de l'enfant. Porteuse, Mme Roméo Filiatreault, tante de l'enfant.

PROCHAIN MARIAGE

BRAULT-BRUNETTA. — Le 21 juin prochain sera célébré dans l'intimité en l'église de la Nativité d'Hochelaga le mariage de Mlle Rita Brunetta, fille de M. et Mme C. Brunetta à M. Eugène Brault, fils de M. et Mme H. Brault, décédés.

DECES

ARCHAMBAULT — A Montréal, le 11 juin 1947, à l'âge de 74 ans, est décédé M. Georges Archambault, exemployé au Pacifique Canadien, époux de feu Délia Gaucher et de feu Aurore Bissonnette, demeurant à 2104 Visitation. Les funérailles auront lieu samedi, le 14 courant. Le convoi funèbre partira des salons Monty et Monty, No 1926 rue Plessis, à 9 h. 15, pour se rendre à l'église Sacré-Coeur où le service sera célébré à 9 h. 30, et de là au cimetière de la Côte-des-Neiges, lieu de la sépulture. Parents et amis sont priés d'y assister sans autre invitation. 200-3

BELANGER—A Montréal, le 10 juin 1947, à l'âge de 20 mois, est décédée Diane Bélanger, enfant de M. et Mme Marcel Bélanger. La cérémonie des Anges aura lieu demain après-midi. Le convoi funèbre partira de sa demeure, No 1910 rue Parthenais, pour se rendre à l'église Saint-Eusèbe de Verceil. Cérémonie à 3 hrs, et de là au cimetière de la Côte-des-Neiges. Parents et amis sont priés d'y assister sans autre invitation.

BROWN—A Montréal, le 10 juin 1947, à l'âge de 87 ans, est décédé Joseph-Henri-Louis Brown, ex-contremaître aux Usines Angus, époux de Joséphine Couillard, demeurant à 1609 Bourbonnière. Les funérailles auront lieu vendredi le 13 courant. Le convoi funèbre partira des salons mortuaires No 4156 rue Adam, à 7 hrs 30, pour se rendre à l'église Très Saint-Nom Jésus Maisonneuve, où le service sera célébré à 8 hrs et de là au cimetière de la Côte-des-Neiges, lieu de la sépulture. Parents et amis sont priés d'y assister sans autre invitation. 200—2

CARUSO — A Toronto, le 7 juin 1947, à l'âge de 39 ans, est décédé accidentellement Nicolas-Ernest Caruso, époux de Yolande Romagna, demeurant à 7668 St-Dominique, et père de Viviane Caruso. Les funérailles auront lieu jeudi, le 12 courant. Le convoi funèbre partira des salons Société Coopérative, No 7030 rue St-Denis, à 7 h. 15, pour se rendre à l'église Notre-Dame de la Défense où le service sera célébré à 7 h. 30, et de là au cimetière de la Côte-des-Neiges, lieu de la sépulture. Parents et amis sont priés d'y assister sans autre invitation. 199—2

CHAREST — A Montréal, le 10 juin, à l'âge de 53 ans, est décédé Willie Charest, employé aux usines Angus, époux de Fidelia Séguin. Les funérailles auront lieu samedi, le 14 courant. Le convoi funèbre partira de sa demeure, 1718 rue Nicolet, à 7 h. 45, pour se rendre à l'église du Très Saint Rédempteur où le service sera célébré à 8 heures, et de là au cimetière de l'Est. Parents et amis sont priés d'y assister sans autre invitation. 199-2

DOUAIRE—A Verdun, le 10 juin 1947, à l'âge de 69 ans, est décédée Mme veuve Théodore Douaire, née Laura Tassé, demeurant à 3606 Ethel. Les funérailles auront lieu vendredi le 13 courant. Le convoi funèbre partira des salons funéraires Gustave Drouin No 3503 rue Wellington, pour se rendre à l'église Notre-Dame de la Paix, où le service sera célébré à 8 hrs 30 et de là au cimetière de la Côte-des-Neiges, lieu de la sépulture. Parents et amis sont priés d'y assister sans autre invitation. 200—2

DUBE—A Montréal, le 10 juin 1947, à l'âge de 14 ans, est décédé Bertrand Dubé, fils de J.-Auguste Dubé et de Gilberte Thibault, demeurant à 545 Cherrier. Les funérailles auront lieu jeudi le 12 courant. Le convoi funèbre partira des salons Société Coopérative, No 302 rue Sainte-Catherine Est, à 8 hrs, pour se rendre en la chapelle du collège Laval, Saint-Vincent Paul, où le service sera célébré à 9 hrs et de là au cimetière de Saint-Vincent Paul, lieu de la sépulture. Parents et amis sont priés d'y assister sans autre invitation.

DUGAS — A St-Jean, le 10 juin 1947, à l'âge de 78 ans, est décédé Joseph Dugas, époux de feu Elisabeth Dupuis, de St-Rémi, Napierville. Les funérailles auront lieu jeudi, de 12 courant. Le convoi funèbre partira des salons mortuaires Léon Poissant, St-Constant, pour se rendre à l'église paroissiale de St-Rémi où le service sera célébré à 10 heures, et de là au cimetière du même endroit, lieu de la sépulture. Parents et amis sont priés d'y assister sans autre invitation.

DUPUIS — A Montréal, le 9 juin 1947, à l'âge de 62 ans, est décédé Antoine Dupuis, époux en 1ères noces de feu Alice D'Arcy, en 2ièmes noces de Marguerite Guilbault, demeurant à 610 boul. Pie IX. Les funérailles auront lieu jeudi. le 12 courant. Le convoi funèbre partira des salons J. A. Guilbault Enrg., No 5359, 11ième

PLateau 5151 — OUVERTS DE 9 H. A 5 H. 30 SAMEDI COMPRIS — PLateau 5151

ACHÈTE BIEN QUI ACHÈTE CHEZ DUPUIS



MERES, EPARGNEZ
sur le trousseau d'été de

BÉBÉ

Plusieurs suggestions de vêtements et d'accessoires, attendues des mamans, sont comprises dans cette liste d'aubaines pour jeudi.

ROBES IMPRIMEES
1 à 6 ans
Cotonnade de belle qualité, dessins de rayures, fleurs. Garniture de nuance constrastante.
CHACUNE 1.19

ROBES DE BAPTEME
Jolie broderie suisse, avec dentelle sur voile de haute qualité.
CHACUNE 2.98

Jupons pour appareiller, chacun 1.79

SACS
pour vêtements, couches et accessoires de bébé. Sac à compartiments en toile caoutchoutée rose et bleu.
CHACUN 1.79

COSTUMES SOLEIL
pour enfants de 1 à 4 ans
En cotonnade imprimée. Culotte à haut plastron, bretelle au dos. Turquoise, rouge, bleu.
CHACUN .79

CAMISOLES
1 à 4 ans
en coton léger; modèle (sans boutons) à passer par-dessus la tête.
(Seconde qualité) CHACUNE .27

PYJAMAS
1 à 4 ans
Belle qualité de finette imprimée; modèle à 2 pantalons. Rose, bleu, blanc.
CHACUN 1.98

SOUS-VETEMENTS
coton et laine 15%, coton et laine 50%. Devant croisé ou boutonné. Pour bébés de 3 à 18 mois.
.56 à 1.44

COUCHES
25 douzaines de couches — marque CURITY. Dimensions: 21" x 40".
Douz. 3.70

25 douzaines de couches — marque MOCO. Dimensions: 22" x 22".
Douz. 1.98

25 douzaines de couches — marque MOCO. Dension: 30" x 30".
Douz. 3.61

25 douzaines de couches en finette de belle qualité. Dimension: 27" x 27".
Douz. 2.80

Pas de commandes postales ni téléphoniques, S.V.P.

CHEMISES DE NUIT
en finette blanche, garniture en rose ou bleu.
CHACUNE .39 à .79

PIQUES
en coton blanc très absorbant. Venez faire provision. Dimension:
16" x 14" ..... .52
16" x 22" ..... .72
22" x 27" ..... .79

TOILES D'HOPITAL
Epaisses et résistantes, pour berceau, carrosse, etc.
Dimension: 36" x 36" 1.39
Dimension: 36" x 54" 1.98

CULOTTES D'ETE
en coton; élastique à la taille, jambes courtes, fond double. Pour 2 à 6 ans.
CHACUNE .39 — 3 pour 1.00

COUVERTURES
en finette édredon de marque "ESMOND". Dessins enfantins en bleu ou rose.
CHACUNE .70 à 1.31

SUPPORT
pour soutenir la bouteille de bébé. Support rembourré et recouvert de toile cirée à motifs: rose et bleu.
CHACUN 1.49

DUPUIS — deuxième (De Montigny)

MESDAMES, FORMEZ UN ENSEMBLE DE CES 3 SPECIAUX

pour dames et jeunes filles



CHAPEAUX D'ÉTÉ

paille blanche ou naturelle

...c'est la forme canotier dont le bord varie... il est droit, étroit ou bien gondolé. La calotte est à jour; belle qualité de paille fantaisie en blanc ou naturel. Garniture de ruban à carreaux écossais aux teintes gaies.
CHACUN 3.98

DUPUIS — deuxième (De Montigny)



Robes fraîches, pimpantes

3.98

4 MODÈLES de jolies ROBES d'ÉTÉ

sont ici illustrés faisant partie d'un groupe de vingt . . . . Ces robes sont de confection remarquable, supérieure au prix de vente. Choix de tissus guingan, cambrai, coton cloqué, rayonne, spun, crêpe et autres. Les imprimés sont des rayures, des fleurs, des carreaux, dans les nuances estivales.
Tailles: 12 à 20; 38 à 44; 46 à 50.
CHACUNE **3.98**

Pas de commandes postales ni téléphoniques, S.V.P.

SALON DE LA CONFECTION POUR DAMES
DUPUIS — deuxième (De Montigny)



TANGO

souliers blanc et brun avec talons Continental en brun à rainures. Pointures: 4½ à 9. Largeurs: AA à C.
La paire 8.95

MARIE LOUISE

souliers en cuir d'Elan (buck) blanc et brun seulement. Bout de pied ouvert ou fermé; talons Continental, empeigne perforée. Pointures: 4½ à 8. — Largeurs: AA à C.
La paire 6.95

DUPUIS — deuxième (Ste-Catherine)

CES FAUTEUILS FORMANT LIT SERONT APPRÉCIÉS PARTOUT



UN FAUTEUIL – le jour
UN LIT SIMPLE – la nuit

Ce meuble combiné sera tout aussi apprécié à la ville dans un boudoir, une chambre-studio qu'à la campagne au chalet. Couverture reps à texture serrée, résistante, dans diverses nuances. Boiserie fini noyer. Le lit ouvert mesure 6 pieds.

Paiements faciles si désiré **39.95**



CHIFFONNIERS
en bois, bien sablé, prêt à être peinturé. Fabrication solide. Surface 21" x 12" — hauteur 38" — Modèle à 5 tiroirs.
CHACUN **11.95**



OREILLERS COUTIL
Chacun rempli de plume stérilisée et recouvert de coutil à rayures. Environ 17" x 25".
LA PAIRE **1.95**



TABOURETS
...dans la cuisine, l'atelier, le magasin, c'est cette chaise-tabouret avec court dossier qui permettra de s'asseoir tout en travaillant. Bois solide verni, dossier court. Siège: 13" x 13"; hauteur totale: 32", hauteur du siège: 24".
CHACUN **2.35**

DUPUIS — quatrième (Ste-Catherine)

Dupuis Frères LIMITÉE

RAYMOND DUPUIS, président. — A.-J. DUGAL, v.-p. et gér. gén.

RIEZ DE LA PLUIE...



grâce à ces imperméables en plastique "VINYLITE"
- plus léger
- plus durable
- coutures scellées à la vapeur.

POUR DAMES

Imperméables en plastique "VINYLITE": modèle avec ou sans capuchon, poches sur les côtés, ceinture. Bleu, vert, blanc. Tailles: 14 à 20. 6.50
Même modèle (coutures doubles) 4.49
Autres imperméables en plastique "VINYLITE" quadrillé rouge, vert, bleu, ainsi que blanc. Modèle avec ou sans capuchon, ceinture. Tailles: petite, moyenne, grande. 4.95

POUR FILLETTES

Imperméables en plastique "VINYLITE": modèle avec capuchon; coutures scellées à la vapeur. Bleu, vert, blanc. Tailles: 6 à 12 ans. 3.50

POUR ENFANTS

Mantes en plastique "VINYLITE": modèle avec capuchon; coutures scellées à la vapeur. Rouge, bleu, blanc. Pour 2 à 12 ans. 2.50

Même modèle (coutures doubles) 1.95

DUPUIS — rez-de-chaussée (centre)

POUR LA JEUNESSE SPORTIVE



VESTONS SPORT
3 à 6 ans
Belle qualité de tweed de laine brun, beige, combiné avec tweed quadrillé beige. Modèle droit (non doublé), poches appliquées. Coupe et confection soignées.
5.59 à 5.75

Autres vestons sport
7 à 10x ans
Tweed de laine beige ou brun combiné de tweed quadrillé fantaisie. Modèle droit (non doublé) poches appliquées. Coupe et confection irréprochables. 7.35



COMPLETS D'ETE
(6 à 12 ans). Choix de Cravenette ou autres tissus légers dans les tons de beige, brun, vert, marron. Chemise sport, encolure en pointe, manches courtes, poches appliquées; culotte droite. Prix variant selon la qualité. 3.29 à 4.68

AUTRES COMPLETS
(8 à 18 ans). Venez faire votre choix... tissus légers: beige, vert, brun, bleu pâle; chemise à manches courtes, encolure en pointe, poches appliquées; aussi quelques chemises en tissu quadrillés. Pantalons à revers. Confection soignée. 6.25 à 7.95

DUPUIS — sous-sol (centre)

A SOLDER
CHANDAILS "POLO"
250 seulement
Fin tricot de jersey de coton de belle qualité. Encolure ronde, manches courtes. Tailles: petite, moyenne, grande. Importé des Etats-Unis, ce modèle sera très pratique pour tous ceux qui s'adonnent aux sports. (Chandails légèrement défraîchis). Prix ord. .69
SPECIAL .49





CHEMISES SPORT
300 seulement
6 à 10 ans
...belle qualité de broadcloth blanc (légèrement défraîchies). Chemise à manches courtes, le col se porte largement ouvert... le sportif appréciera une telle chemise à la ville comme à la campagne. Prix ord. .79
SPECIAL .49
(chaque vente sera finale)

DUPUIS — rez-de-chaussée (De Montigny)