

Me Pierre Dumontier

AVOCAT ET PROCUREUR

248-4848

PAQUIN ET DUMONTIER

125 Rue St-Thomas, suite 101, Montmagny

Il périt sous les roues de son tracteur

A-2

La St-Hubert

Place aux chasseurs! à Cap-Saint- Ignace

A-25-26-27



L'exportation: planche de salut pour Matériaux Blanchet

Alors que la crise touche très durement la plupart des scieries du Québec, Les Matériaux Blanchet, de St-Pamphile, se tire bien d'affaire. Le secret: l'exportation. Matériaux Blanchet a expédié outre-mer plus de 50 millions de p.m.p. de bois depuis janvier 82. Cette cargaison partira pour la France.

Tremblement de terre à La Pocatière

Ces sismographes l'ont capté

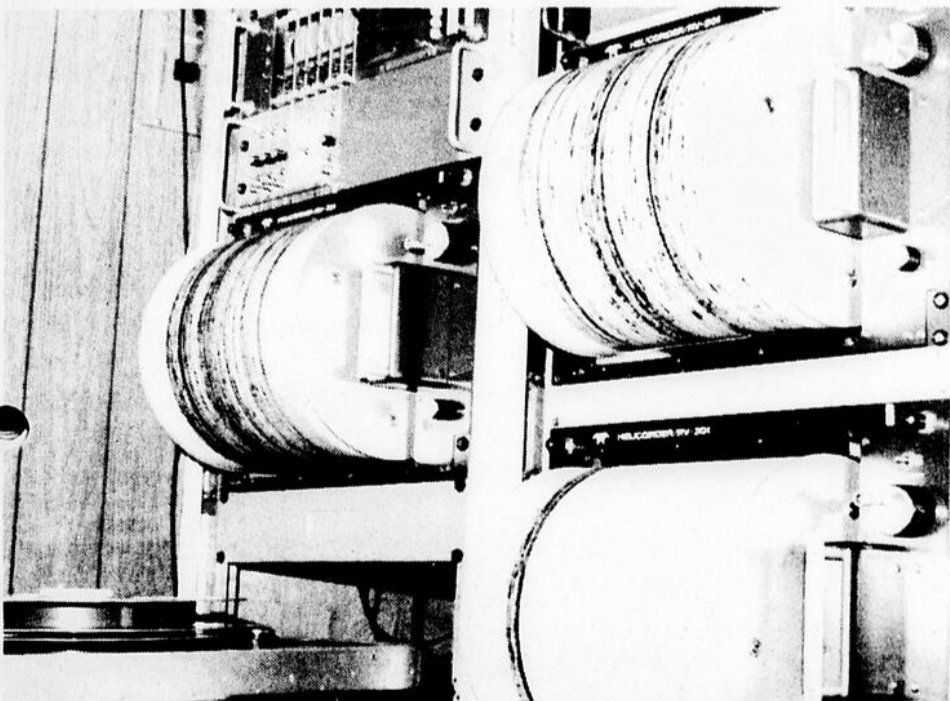

La terre, on le sait, est constamment en mouvement. Mais il arrive que le choc de deux plaques terrestres ou l'explosion d'un gaz qui s'échappe d'une fissure provoque une légère secousse. Ainsi en a-t-il été en fin de semaine dernière alors que la terre s'est mise à trembler dans la région de La Pocatière. Quelque soit le message qui s'échappe de la terre, il est automatiquement enregistré sur les différents sismographes installés un peu partout sur le globe. Notre photo montre les trois tambours de la station d'Energies Mines et Ressources de La Pocatière sur lesquels le tremblement de terre de la fin de semaine dernière a été enregistré. A noter que la photo a été prise trois jours avant l'événement alors que nous effectuons un reportage sur les stations météorologique et sismique de La Pocatière. A lire ces reportages en page 3 du cahier A.

(G.G. Peuple-Courrier)

Golf à Trois-Saumons

André Tanguay gagne le Championnat du Club

A-1 — 20

POUR
VOS
MEUBLES

NOUS AVONS
LE MEILLEUR CHOIX



MEUBLES
BARNABÉ

Place 1
Meubles Barnabé St-Paul, Cte
Montmagny 489-2188

NOS 3 MAGASINS SIGNÉS M.B.

Place 2
Meubles Barnabé St-Vallier, Cte
Bellechasse 884-2832 248-5684

Place 3
Amouliemont Beaumont, St-David
875 Trans-Canada 833-9222

Voir notre annonce en page 9 du cahier A

Enquête sur cautionnement refusé

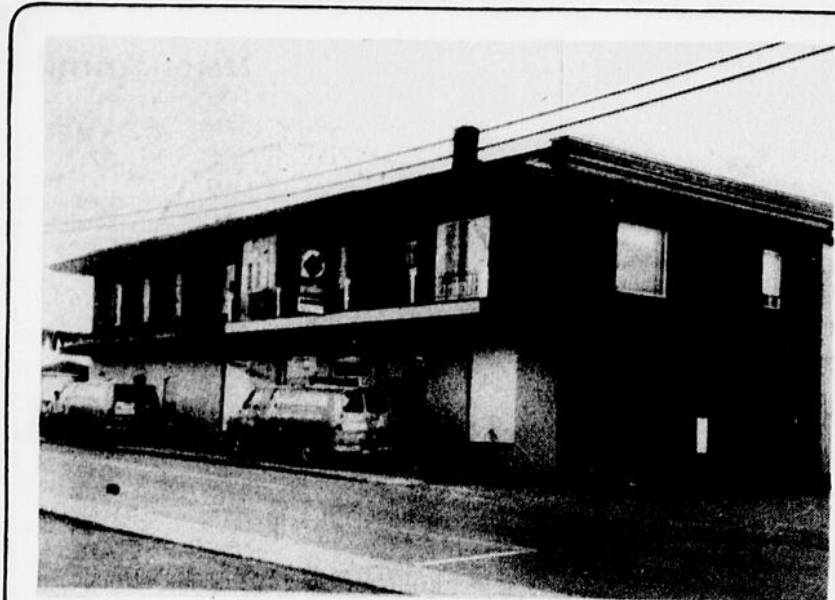

INCENDIE A L'ALIMENTATION LORD.- Le feu, et surtout la fumée, ont ravagé l'Alimentation Lord à Ville de l'Islet le mercredi 25 août vers 2h 20. L'élément destructeur a pris naissance dans un fauteil chauffant. On évalue à quelque 50 000 \$ les dommages causés au magasin et la résidence du propriétaire M. Hervé Lord, qui était connexe. Une vingtaine de pompiers de la municipalité ont pris trois quarts-d'heure pour maîtriser l'incendie. On procède actuellement au nettoyage pour la réouverture prochaine du commerce. Comme en fait foi la photo, l'extérieur de la bâtisse ne fut pas endommagé.

(M.C. Peuple-Courrier)

(D.G.) Le juge François Tremblay a refusé tout cautionnement à l'accusé Jacques Deladurantaye, 23 ans, de la rue St-Pierre à Montmagny, jusqu'à la date de son procès.

Le prévenu doit répondre entre autres d'une accusation d'introduction par effraction commise chez Accommodations Taché suivie d'un vol de caisses de bière. Dans cette

affaire son enquête préliminaire a été fixée au 14 septembre.

D'autres chefs ont été portés à son endroit, vendredi dernier, au Palais de Justice de Montmagny. Il s'agit d'un vol d'essence, d'une plaque d'immatriculation et d'un tuyau de poêle. L'accusé a plaidé non coupable et son procès a été renvoyé au 14 septembre.

Blessé par une dent de scie

Paul Allaire, un jeune homme de 21 ans de St-Cyrille, a été grièvement blessé dans la scierie où il travaillait jeudi dernier le 26 août. Une dent de scie se serait soudainement

décrochée pour aller lui perforer la poitrine. L'infortuné ouvrier a été vivement transporté à l'Hôtel-Dieu de Montmagny où une intervention chirurgicale fut pratiquée de toute urgence.

Lundi, la victime reposait toujours à l'hôpital dans un état considéré comme grave mais stable.



365 EXHIBITS A L'EXPO DES FERMIERES DE ST-PAMPHILE.- Une nette amélioration tant sur la confection que sur la présentation est constatée d'une année à l'autre chez les exposantes des cercles des Fermières. Que ce soit dans la technique du tissage, de la couture, du tricot ou de l'art culinaire; toutes visent la perfection qu'elles atteignent facilement. A St-Pamphile, mercredi dernier, plus de 365 exhibits comblaient la démonstration annuelle qui se mérita des éloges de la part des membres du jury comme des visiteurs en général. L'artisanat atteignait le summum de la perfection ainsi que l'horticulture qu'on retrouvait en très grande quantité.

A.F. Peuple-Courrier)

Il périt sous
les roues de
son tracteur



(G.G.) Un homme de 64 ans, de St-Gabriel, M. Raymond Gagnon, du 140 des Erables a perdu la vie de façon tragique mercredi dernier, écrasé par la roue arrière de son tracteur.

Selon les renseignements que nous avons obtenus au poste de la Sûreté du Québec à St-Pascal, M. Gagnon s'affairait à charger du fumier lorsque l'accident s'est produit.

Comme il n'y avait pas de témoin de l'accident, on croit que la victime avait laissé son tracteur sur le neutre pour effectuer son chargement. Voyant celui-ci avancer, M. Gagnon aurait tenté de reprendre le contrôle du véhicule. Mais en voulant monter sur l'engin, il aurait glissé et se serait retrouvé sous la roue arrière, écrasé à mort.

C'est le fils de la victime qui, revenant de son travail, aurait fait la macabre découverte. Selon toute vraisemblance, l'accident serait survenu entre 15 heures et 16 heures 30.

La bonne forme, c'est de plus en plus courant chez nous.

Sommaire

Cartes d'affaires	A1-18	Mots croisés	A-24
Cinéma	A1-19-21-23	Mots mystère	A1-8
Commentaire	A-4	Petites annonces	A29-30-31
Croc L'Oeil	A-14	Sports	A1-19
Horoscope	A-28	Télévision	A1-16-17
Invitation	A-14	Voyage	A1-10

Contactez-moi pour tout achat de voiture neuve ou usagée. Acceptons échanges chez:



DIONNE & FRERE INC.

32 Rue Fortin
St-Jean Port-Joli 598-3305



Louise Caron
Conseillère
247-3233

PROFITEZ DU PROGRAMME CANADIEN DE REMPLACEMENT DU PÉTROLE!
(P.C.R.P. subvention jusqu'à 800,00\$ pour résidentielle)

Pour tous renseignements relatifs aux modifications électriques, changement de chauffage (huile pour électricité ou combiné bois-électrique), travaux électriques de ferme, etc... consultez:

GAGNON ÉLECTRIQUE ENR.

Entrepreneur électricien

St-Roch des Aulnaies Tél.: 354-2987
(ESTIMATION GRATUITE A DOMICILE)

Air chaud électrique:

Fournaise à bois:

Combiné bois-électrique:

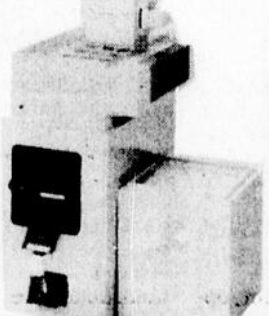
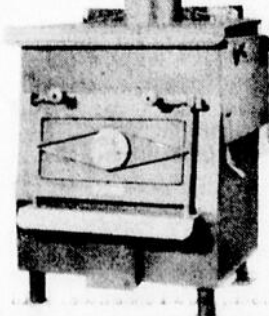

Un service de plus!



RENÉE NIQUET

Votre conseillère

- Décoration
- Aménagement
- Conception de vos pièces
- Choix de vos matériaux
- Rénovation, etc...

Renée possède un D.E.C. en aménagement intérieur et jouit d'une expérience pertinente dans ce domaine

Renée saura sûrement vous prodiguer de judicieux conseils tout en vous guidant à l'élaboration de vos futurs projets de rénovation.

N'hésitez pas à venir rencontrer Renée à votre centre de décoration

Rendez-vous à domicile sur demande



EDOUARD GENDREAU INC.

VOTRE CENTRE DU FOYER

111 Boul. Taché Ouest, Montmagny 248-0845



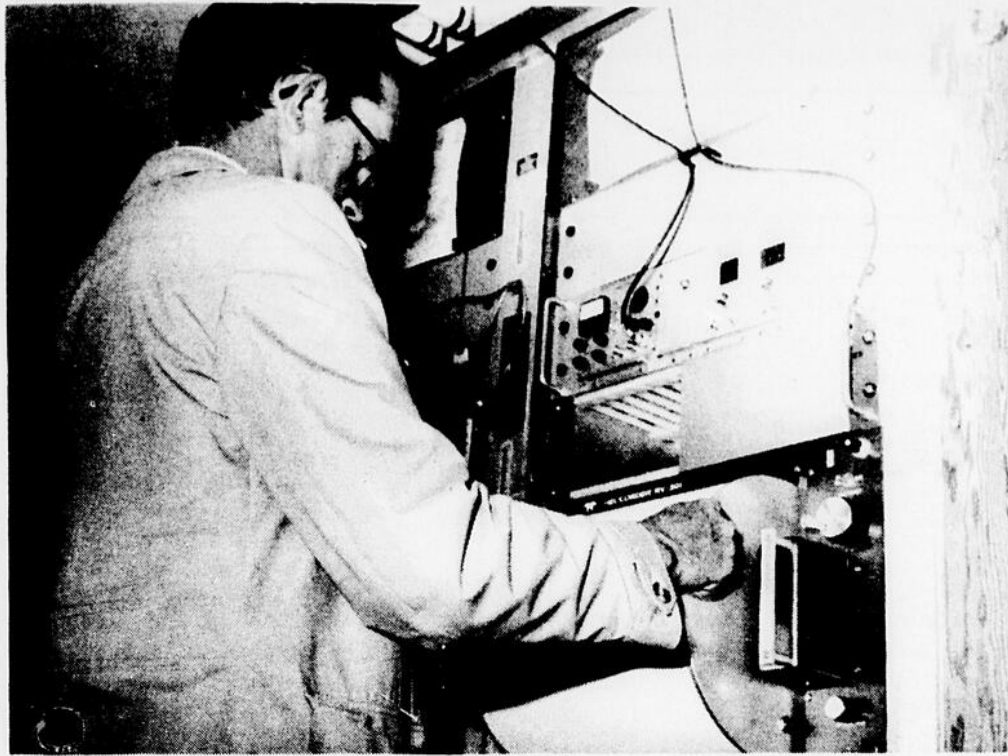

Sur cette photo, M. Jacques Deschênes s'affaire à changer la charte (bande de papier) de l'un des trois sismographes de la station sismique d'Energies Mines et Ressources à La Pocatière.

(G.G. Peuple-Courrier)

Secousse sismique ressentie à La Pocatière, samedi soir

Par Gaétan Godbout

Un nouveau tremblement de terre s'est fait sentir dans le secteur de La Pocatière en fin de semaine dernière. En effet, samedi soir, alors que la majorité des gens regardaient calmement la télévision, la terre s'est mise à bouger et les aiguilles des sismographes se sont mises à remuer sur le papier, enregistrant une secousse de 3,5 à l'échelle de Richter.

Selon le Dr Anne Stevens, de la Direction de la physique du globe, d'Energies Mines et Ressources Canada à Ottawa, la secousse a été enregistrée à 22 heures 7 minutes. L'épicentre était situé tout près de Baie St-Paul, affirmait-elle. Il ne semble pas cependant que d'autres secousses de moindre importance aient été enregistrées par la suite, de dire le Dr Stevens.

Plus fréquents qu'on ne le croit

En fait, la région de La Pocatière est secouée par des tremblements de terre bien plus souvent qu'on ne le croit. Chaque année, des centaines de petites secousses sont enregistrées sur les tambours de la station sismique d'énergies Mines et Ressources à La Pocatière, de dire M. Jacques Deschênes.

Car, en plus de s'occuper de la station météorologique, M. Deschênes doit aussi surveiller les instruments installés à cette station. Au moins une fois par semaine, il doit

s'y rendre pour changer les chartes des trois sismographes, ainsi que le ruban témoin et expédier le tout à Ottawa où ils sont scrutés attentivement.

Le dernier tremblement de terre d'importance à avoir été ressenti dans la région l'avait été l'an dernier alors que la secousse tellurique avait atteint 5,5 à l'échelle de Richter. Depuis ce jour, de nombreuses secousses variant entre 0 et 2,5 ont été signalés, sans pour autant être ressentis par la population. Sauf celui de samedi soir où des citoyens de La Pocatière nous ont affirmé avoir senti la terre bouger sous leurs pieds.

La grande majorité des ondes sismiques captées par la station de La Pocatière proviennent du secteur de Charlevoix où, dit-on, un énorme météorite serait tombé il y a de très nombreuses années, brisant ainsi la croûte terrestre. Et le tremblement de samedi soir n'échappe pas à cette règle.

Bien sûr, disait Jacques Deschênes, on voudrait bien pouvoir déceler les tremblements de terre avant qu'ils ne se produisent mais c'est une chose que la science actuelle ne permet pas encore.

Même s'il n'a pas à analyser les données qu'il recueille, le travail de M. Deschênes implique qu'il soit toujours là au bon moment, sans pour autant négliger son travail de commis de bureau.

Industrie forestière

"L'exportation c'est la voie à suivre"

-Noël Ancitil

Par Aline Flamand

Les Matériaux Blanchet de St-Pamphile, compagnie manufacturière de bois d'œuvre se tire assez bien d'affaire malgré la conjoncture économique difficile qui affecte dangereusement la plupart des scieries du Québec. Leurs usines de St-Pamphile, d'Amos opèrent à un rythme normal tandis que celle de Pointe à la Croix en Gaspésie a dû ralentir pour une période d'un mois.

L'entreprise s'appuie sur le marché d'exportation qui semble être sa planche de salut. "Une compagnie qui veut s'assurer une continuité doit pénétrer les marchés d'outre mer, de nous déclarer Noël Ancitil président de la compagnie que nous avons rencontré jeudi dernier. Le marché canadien étant excessivement faible, on se doit d'exporter comme on le fait depuis quelques années en Arabie Saoudite, en Égypte ou au Cowait afin de s'assurer de la continuité de nos opérations même s'il n'y a pas de gros profits à faire en ce moment".

Chez les Matériaux Blanchet, la production s'est accrue de 15 pour 100 au cours de la présente année. Et, notre interlocuteur prétend qu'avec la nouvelle usine maintenant en opération la production d'une année complète devrait passer à 75 millions p.m.p.

La récession n'a pas frappée aussi fortement la compagnie Blanchet qu'elle l'a fait ailleurs justement parce qu'elle avait déjà des contrats avec les pays d'outre-Atlantique avant le début du marasme qui sévit présentement. L'inventaire étant au strict minimum les opérations en forêt et aux scieries se maintiennent et on ne prévoit aucune mise à pied sauf si les industries de pâtes et papiers décrétaient des arrêts de production prolongés. L'impact sur les scieries serait considérable puisqu'on estime que 30 pour 100 des revenus proviennent de la vente de copeaux, sciure ou planure. De cette fatalité, la compagnie Blanchet n'est pas à l'abri mais le président Ancitil ne sait trop l'attitude que son conseil de gestion adoptera au moment opportun.

Regroupement des bureaux de vente

Après de longues études sur la rentabilité de l'entreprise, la compagnie décida de regrouper ses cinq bureaux de vente à Québec.

De Toronto, Montréal, Amos, Pointe à la Croix et St-Pamphile émergeront quatre à cinq de leurs employés pour continuer de transiger avec les clients canadiens américains et étrangers. De cette centralisation on s'attend à une plus grande efficacité tout en économisant de gros sous.

La Coopérative de Gestion Forestière des Appalaches cesse ses activités

(Y.C.) C'est ce que nous apprenait M. Lucien Bernier, le gérant de la coopérative, de son bureau à Ste-Apolline vendredi dernier. Atteinte directement par les sursauts du marché, la coopérative avait renvoyé une cinquantaine de ses cent travailleurs une semaine auparavant. Vendredi soir, c'était au tour des cinquante restant. On ferme la coupe, de dire M. Bernier, en raison de l'impossibilité de vendre la pulpe des arbres. Cette pulpe, qu'on vendait à quelques compagnies dont la Price à Québec, subit donc les contrecoups des coupures de contrats. Pour les billots par contre, il y aurait encore du marché.

La coopérative avait débuté ses activités au début du mois de mai pour le reboisement. On y avait planté à ce moment un million d'arbres. Pour le gérant, les opérations ne sont pas terminées pour autant de façon définitive. Il reste une chance de réouverture cet automne.

La vente des Industries L'Islet reportée à plus tard

Par Michel Chassé

A cause de difficultés techniques légales, le Conseil Municipal de Ville de L'Islet a décidé vendredi dernier de reporter la vente à l'enchère des Industries L'Islet qui devait avoir lieu le 3 septembre, à compter de 10h.

Les élus municipaux ont ainsi suivi les recommandations de leurs avocats. D'après les informations reçues, la vente n'est pas

remise en question, mais seulement retardée de quelques semaines. Il faudra alors reprendre toutes les procédures. Des développements devraient survenir ces jours-ci.

Rappelons que la Municipalité procédait à la vente des biens immobiliers des Industries L'Islet pour cause de taxes municipales et scolaires non-payées.

Le conflit s'enlise à la Ville de Montmagny

Par Diane Gendron

A moins d'un revirement de situation inattendu (le Conseil devait discuter du dossier lundi soir), le conflit s'annonce pour durer à la Ville de Montmagny.

Le négociateur syndical, Jean-Louis Labonté, n'a pas mâché ses mots. Il anticipe une lutte longue et vive. Après des lueurs de règlement en début de semaine, les relations entre les parties devaient se dégrader rapidement suite au rejet de la proposition finale du syndicat. Ce dernier réclamait une hausse salariale de 10 pour 100 par année et accordait certaines concessions au chapitre des congés-maladie;

les deux points au centre du litige. La Ville s'en tient à 8 pour 100, une offre légèrement supérieure au programme fédéral de 5 et 6 pour 100.

Le climat s'est envenimé au point que maintenant le syndicat déclare sa proposition d'entente nulle et non avenue. De plus, il ne reviendra à la table que sous les ordres du conciliateur et en présence du maire, Cajetan Gauthier, a bien spécifié M. Labonté. "Le maire, cet excellent patineur, fait de belles déclarations à la radio, nous aimerions les entendre au ministère du Travail", d'ajouter le conseiller syndical.

Rejoint chez lui vendredi, M. Gauthier, op-

posait un silence hermétique à notre question sur sa présence éventuelle à la table des pourparlers. La partie syndicale, elle, qualifie de paravent le comité de négociation patronal.

Le syndical s'épanche

D'autre part, le syndicat soutenait un tas d'affirmations sur des situations jugées inconcevables telle cette comparaison entre la masse salariale des 25 employés syndiqués (401 000 \$) et celle des neuf cadres (203 000 \$). Selon le syndicat, les cadres jouissent non seulement d'une excellente rémunération mais aussi, pour certains, d'allocations mensuelles de dépenses, intéressantes. Qui

plus est, deux contremaîtres gagnent au-dessus de 20 000 \$ en plus du camion et du gaz fourni à l'année, lance M. Labonté.

Enfin, sur les neuf cadres trois résident à l'extérieur de Montmagny et par conséquent ne versent pas de taxes à la Ville qui leur fait vivre, s'indigne M. Labonté.

Bref, le ton monte entre les parties. Précisons que les employés manuels et le personnel de bureau sont en lock out depuis le 2 août et non en grève. Parmi les conséquences visibles de cette paralysie mentionnons le déplacement du spectacle de Claude Dubois dans l'enceinte du Palais du Commerce au lieu de l'aréna.

Par Claude Marchand



L'école file bien, mais...

La rentrée scolaire s'est faite calmement cette année, bien trop sans doute pour que le phénomène soit de bon augure.

Loin de nous l'idée de vouloir jouer les prophètes de malheur; contentons-nous seulement de rassembler les éléments d'un "puzzle" qui devient plus clair au fil des événements et pourrait ressembler, finalement, à de la pagaille.

Beaucoup d'étudiants qui en avaient fini avec l'école, faute de pouvoir accéder au marché de l'emploi ou au chômage et incapables qu'ils sont de se résigner à l'aide sociale, retournent sur les bancs d'école; et cela sans trop de conviction malheureusement.

Dans plusieurs cas le premier et seul souci de ces élèves de fortune pourrait être de tenir le temps tout bonnement, puisqu'ils n'ont pas le choix et parce que, trop souvent, ils ont réalisé que le diplôme ne conduit plus automatiquement à l'emploi désiré.

Imaginons alors quelle responsabilité sera celle du professeur; lui qui, en plus d'avoir à redonner à l'étudiant le goût d'apprendre, devra lui communiquer un nouvel

art de vivre imposé par la conjoncture. La Société, en effet, en demande toujours plus à l'école. Non seulement les parents exigent des professeurs ce qu'ils ne peuvent ou ne veulent pas donner à leurs enfants en matière d'éducation, mais voici que l'école, en plus d'avoir à remplacer la famille, devient en quelque sorte le souffre-douleur de l'industrie et du commerce.

Or les professeurs eux-mêmes, dès que se feront sentir les coupures de traitement annoncées par le gouvernement, pourraient bien être moins consciencieux dans leur tâche. Leur réaction sera probablement pire encore que celle des directeurs d'écoles qui n'ont pas attendu et manifestent déjà leur mécontentement face à la baisse de revenus qu'on leur réserve.

Dès lors on a des raisons de croire que le désordre puisse s'installer en lieu et place de l'harmonie du départ dans le monde scolaire. Mais attendons voir si le "maître" d'école sera lui-même assez raisonnable pour assumer ses responsabilités jusqu'au bout et donner ainsi à l'élève le "bon" exemple.

Le Collège de Sainte-Anne en deuil

Décès de l'abbé Lionel Léveillé

Dans la belle paroisse de Notre-Dame-du-Portage, le 16 septembre 1925, naissait Lionel, fils de Léon Léveillé et de Marie-Jeanne Nadeau.

Après son cours primaire à l'école du rang, où il n'eut qu'une seule institutrice, qui lui survit et dont il gardait un excellent souvenir, le jeune Lionel fut dirigé vers le Petit Séminaire de Québec. C'est dans cette institution vénérable, qu'il poursuivit son instruction et sa formation. Il y fut même régentaire, ce qui prouve la confiance de ses maîtres. C'est encore au Séminaire de Québec qu'il entreprit ses études théologiques, où il obtint son baccalauréat en théologie.

En 1951, le diocèse de Sainte-Anne-de-La-Pocatière avait été érigé; c'est pourquoi le jeune élève fut ordonné dans la cathédrale de Sainte-Anne-de-la-Pocatière, par Mgr Bruno Desrochers, le 7 juin 1952.

Pour sa première obédience, l'abbé Léveillé fut nommé étudiant en agronomie, à l'École d'Agriculture de Sainte-Anne. Mais cette nomination n'eut pas de suite, car la maladie d'un professeur du Collège lui ouvrit les portes de ce pensionnat, où il dépensera toute sa vie. En 1956, le Collège l'envoya aux études en pédagogie, à l'École Normale secondaire de Montréal. L'année suivante, il vint reprendre l'enseignement, avec un baccalauréat en pédagogie et le brevet A du Département de l'Instruction publique.

Désormais, il est lancé. Il est actif, très adroit, méthodique et silencieux; il a trouvé le secret de ne pas se faire d'ennemis. En 1961, il est promoteur et responsable du Laboratoire de langues. En 1962, il ouvre l'atelier de reliure. Il est perfectionniste; pas de bavures dans son travail. En 1968, l'archiviste du

Collège montrant des signes de fatigue, il est envoyé aux études en Archivistique à l'Université Laval, où il obtient un diplôme. En 1969, il prend charge des départements d'archives du Collège de Sainte-Anne et de la Société Historique de la Côte-du-Sud, dont il est membre actif.

Il dirige le secrétariat de la Société du Stage en bibliéconomie de La Pocatière. Il est membre de La Fondation Bouchard, de la Corporation du Musée François Pilote et de la Corporation du Collège de Sainte-Anne.

Il a écrit un documentaire qu'il a intitulé modestement "Bibliographie sommaire de la Côte-du-Sud". On peut se demander comment il peut rejoindre les deux bouts, et l'on n'a pas encore parlé du ministère qu'il exerce au bénéfice de ses confrères curés, autrefois à Saint-Marcel et à St-Jean Port-Joli, et maintenant d'une façon régulière à la Cathédrale de La Pocatière.

L'abbé Léveillé est devenu un rouage important au Collège de Sainte-Anne. Mais il ne ménage pas sa monture; tous ses instants sont

pris. On ne lui connaît qu'une seule récréation. Le dimanche après-midi, il descend souvent dans sa famille, ordinairement chez sa soeur à Saint-Alexandre.

Dimanche dernier, le 15 août 1982, il était dans sa famille. La température

était accablante. Debout près d'une fenêtre, il en fit la remarque; c'est quelques instants après qu'il s'affaissa, inanimé. Son dernier stage, celui de l'éternité, celui de la récompense venait de commencer. C'était la fête de l'Assomption de

la Très Sainte-Vierge.

Sa famille éplorée, ses confrères du Collège, le clergé du diocèse, ses nombreux amis lui ont rendu les derniers devoirs de l'amitié à un premier service au Collège de Sainte-Anne, le 18 août, à un deuxième

service à Notre-Dame du Portage, le 19 août, et ses restes mortels reposent au milieu de ses parents et de ses coparoisseries défunts, dans le cimetière paroissial du Portage.

Donnez-lui, Seigneur, le repos éternel.

Fedco avait raison sur toute la ligne

par André Charbonneau

Les dissidents ne pourront plus recourir à des prétextes légaux pour éviter de se conformer à la volonté manifestement exprimée par la majorité de leurs confrères agriculteurs et sanctionnée par l'Etat de régulariser la mise en marché de leurs produits à l'aide des plans conjoints. La Cour d'appel du Québec vient en effet de rejeter toutes leurs prétentions en donnant entièrement raison à la Fédération des Producteurs d'Oufs de Consommation du Québec, tant au chapitre des lois et règlements qu'encadre son action qu'à celui de l'attitude qu'elle a adoptée pour forcer les récalcitrants à respecter les règles de jeu établies.

La Cour d'appel, en effet, a non seulement confirmé les pouvoirs

que le juge en chef de la Cour supérieure avait reconnu à la Fédération en février 1977, mais elle a également, en se basant en particulier sur un jugement de la Cour suprême du Canada rendu en 1978, donné raison à Fedco au sujet des rares points légaux que le juge Dechêne avait concédé à la partie adverse. Comme ils en ont l'habitude, les dissidents chercheront sans doute à obtenir de nouveaux délais en portant leur cause en appel à la Cour Suprême du Canada mais il demeure manifeste d'ici là que la Cour, à chaque fois qu'elle se prononce rogne toujours un peu plus sur leurs prétentions.

Le jugement de la Cour d'Appel a une portée qui dépasse largement les intérêts des producteurs d'œufs. Il confirme la

validité même de l'existence et des opérations des plans conjoints en général tant au niveau provincial que national. Il répète que les systèmes de contingement, de contribution et de péréquation sont non seulement valides mais également obligatoires pour tous les producteurs soumis à ces régimes. Il rend caducs la plupart des gains particuliers que la dissidence a pu occasionnellement enregistrer devant des cours inférieures.

Le juge Bélanger qui résume les opinions de la Cour d'Appel souligne d'abord que l'Arrêt de la Cour suprême de 1978 confirme définitivement le jugement de fond rendu l'année précédente par le juge Dechêne. Selon lui, il n'y a pas lieu d'y revenir. Aussi s'attarde-t-il aux motifs

d'appel invoqués par chacune des parties. Au sujet de ceux qu'avançaient les opposants à Fedco, il note en particulier que les lois adoptées depuis l'audition de la première cause ont eu pour effet de lever rétroactivement les obstacles mentionnés par ceux-ci de sorte que même s'ils pouvaient avoir raison techniquement à l'époque, ils ne peuvent plus aujourd'hui se servir des mêmes arguments.

Au total, ce jugement ferme donc toutes les issues que les dissidents avaient jusqu'ici repérées. Plus que jamais il indique que ceux-ci n'ont pas autre voie à suivre que celle qu'a tracée le législateur et qu'ont emprunté les très grande majorité des producteurs du Québec.

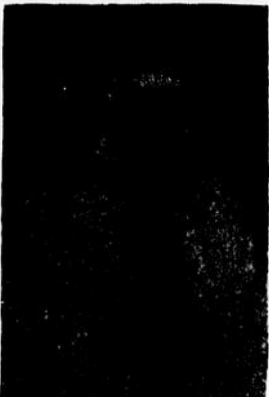

L'abbé Lionel Léveillé

<h3>LE PEUPLE</h3> <p>HEBDOMADAIRE PUBLIÉ LE MERCREDI ET ÉDITÉ PAR PUBLICATIONS LE PEUPLE INC. - UNE FILIALE DE QUEBECOR INC.</p>		<p>Directeur général Régional CLAUDE VIEN</p> <p>Directeur général THOMAS TREMBLAY</p> <p>Directeur de l'information CLAUDE MARCHAND</p> <p>Rédaction DIANE GENDRON PAUL BEAUDOIN GAETAN GODBOUT MICHEL CHASSE ALINE FLAMAND YVON CARON</p>	<p>Directeur Régional des ventes DENYS PAUL-HUS</p> <p>Publicitaires Mlle LOUISE LAVALLÉE 248-0415 MARCEL OUELLET 248-0415 PIERRE DUMAIS 856-1514</p> <p>Comptabilité Mlle DOROTHY BERMINGHAM</p> <p>Directeur de la distribution ROSAIRE TREMBLAY 248-0447</p> <p>Abonnement ANDRÉE M. GODBOUT MME DENIS FORTIN</p>	<p>Secrétariat ANDRÉE M. GODBOUT HENRIETTE GAUMOND BRIGITTE CARON</p> <p>Directeur de la production CLEMENT BOULANGER</p> <p>Graphistes LYNDA MILLIARD LEVESQUE JOSEE-ANNE GAULIN</p> <p>Composition DIANE GAUMOND</p> <p>Toute reproduction des annonces ou informations est interdite.</p>	<p>LES HEBDOS REGIONAUX</p> <p>ASSOCIATION DES ÉDITEURS DE LA PRESSE HEBDOMADAIRE REGIONALE QUÉBÉCOISE</p> <p>IMPRIME À L'IMPRIMERIE ST-ROMUALD OFFSET</p> <p>Port payé à Montmagny Courrier de la deuxième classe Enregistrement no 0420 Dépôt légal 1er trimestre 1973 Bibliothèque Nationale du Québec</p> <p>Les employés des départements de la rédaction, de l'administration et de la production de ce journal sont constitués en un syndicat légalement accrédité membre de la Fédération Nationale des Communications (F.N.C.) de la C.S.N. depuis le 22 octobre 1979.</p>
---	--	---	---	--	---

La clientèle se stabilise à la C.S. Bellechasse

Par Paul Beaudoin

La Commission scolaire Bellechasse n'enregistrera pas une baisse marquée de sa clientèle scolaire en ce début d'année scolaire. En effet, le nombre d'élèves passera de 1 347 à 1 327, soit une légère diminution de 20, et celui des professeurs se

maintient à 75. A l'instar des autres institutions de la région, ces élèves ont repris le chemin de l'école le lundi et mardi en début de semaine lors des traditionnelles journées d'accueil. Les cours, explique le directeur général Gilbert Dumont, débute cependant mercredi pour

toutes les classes de l'élémentaire sur le territoire de la Commission scolaire Bellechasse. Il n'y a guère de modifications importantes aux horaires habituels et la C.S. Bellechasse n'entend pas déroger des grandes orientations de la programmation précéd-

ente. Concrètement, le projet de maternelle est encore en vigueur pour environ 60 élèves alors que les enfants de 4 ans recevront à nouveau l'intervention "Passe-Partout". Une douzaine de groupes devraient ainsi se former à travers les municipalités de St-Raphaël, St-Gervais, La

Durantaye, St-Vallier, St-Michel, St-Charles et Beaumont. Contrairement aux appréhensions des parents plus tôt cette année, il n'y aura pas de coupures budgétaires en adaptation scolaire. Le directeur général précise qu'on offrira la même opportunité et cinq enseignants spécialisés seront encore à l'emploi de la Commission.

Pour les autres enfants de l'élémentaire, l'art dramatique est une nouveauté cette année de la lière à la 6ième année alors que l'implantation des nouveaux programmes du

ministère de l'Education se fera normalement. En sciences humaines, on complètera ainsi le programme du primaire sur l'étude du Canada.

M. Dumont conclut en terminant qu'il y aura vraisemblablement dans le milieu une réflexion ou une étude sur la réforme scolaire, préoccupante autant pour les parents que pour les commissaires ou les administrateurs.

On sait que le document gouvernemental du ministre Camille Laurin intitulé "L'École québécoise; une école communautaire et

responsable" ne fait pas l'unanimité et n'est pas particulièrement tendre à l'endroit de ces vénérables institutions.

On reproche notamment leurs préoccupations souvent plus administratives que pédagogiques, leur éloignement des communautés locales, leur fréquente compartimentation selon les niveaux d'enseignement, leur inadaptation structurelle au cadre juridique et administratif actuel, et enfin la lourdeur et les coûts élevés de leur fonctionnement.

Une solution de rechange à un C.L.S.C. dans Bellechasse

Par Paul Beaudoin

En attendant l'implantation d'un C.L.S.C. dans Bellechasse, faute de budgets gouvernementaux adéquats, une équipe de secteur sera formée à l'automne pour constituer un projet pilote au niveau du Conseil régional de la santé et des services sociaux (C.

R.S.S.S.) et spécialement adapté aux besoins de la M.R.C. de Bellechasse.

La formule, mise de l'avant par le Comité de citoyens en faveur de l'implantation d'un C.L.S.C. dans le comté, est d'ailleurs parrainée par le C.L.S.C. Montmagny-Sud. Car, les citoyens de la M.R.C. pour-

ront ainsi retrouver les mêmes services qu'un Centre local de services communautaires.

L'équipe de secteur sera, semble-t-il, formée d'une vingtaine de personnes. Il sera en plus possible d'offrir les soins à domicile, les services d'animation, de psychologie etc.

Selon un porte-parole du Comité de citoyens, il y aura trois points de service sur le territoire, Armagh, St-Anselme et St-Nazaire.

A compter du 30 septembre prochain, le C.R.S.S.S. déterminera les ressources et les besoins du milieu, de même que le problème de juridiction au sein de l'équipe de secteur.

Cette expérience pilote, d'une durée d'un an, et menée en étroite collaboration avec le C.R.S.S.S., devrait apporter des résultats concluants pour hâter l'implantation d'un C.L.S.C. d'ici quelques années.

La Côte-du-Sud privée de courant

(D.G.) Une panne d'électricité a sévi sur toute la Côte-du-Sud mercredi le 25 août dernier privant de service entre 15 000 et 20 000 abonnés des régions de Bellechasse, Montmagny et L'Islet, pour une durée plus ou moins longue selon les secteurs.

Un appareil de protection défectueux sur une ligne de transport à 230 000 volts a provoqué une interruption du transport d'électricité du poste Montmagny vers les postes de distribution de L'Islet, Tourville, St-Raphaël, Taché et St-Aubert. Ce dispositif de protection enlève le courant lors d'un danger imminent et normalement le rétablit automatiquement par la suite, selon les explications d'un commis à la distribution au centre d'exploitation de Montmagny, M. Charles Paradis. Dans le cas présent, l'appareil a fini par flancher.

A certains endroits on assistait à de courtes pannes successives et ce à partir de 2h de la nuit. Vers 6h, certains abonnés trouvaient le servi-

ce, sauf ceux de L'Islet, mais pour une brève période cependant puisqu'aux environs de 8h le courant manquait à nouveau. Dans le secteur de Montmagny l'électricité était rétabli définitivement vers 8h 35 alors que dans la zone de L'Islet le tout rentrerait dans l'ordre à 10h 49.

Léandre Boutin Inc.



Léandre Boutin C.L.U.
Assureur-vie agréé
L'assurance Vie Desjardins

86 Rue Jacob, Cap-Saint-Ignace
246-5510 ou 246-5601
St-Pamphile 356-3212

METHODE SYLVA BERGERON

M. Sylva Bergeron
président et fondateur



(Un art de vivre... avec soi et les autres)
Session en «RELATIONS HUMAINES»

NOUVELLE SESSION DEBUTANT

Judi le 23 septembre à 19.30 hres.

ECOLE BEAUBIEN, 95 de l'Anse, MONTMAGNY



Jacques Dufour
animateur

Institut de Culture Personnelle du Québec Inc.

Fondé en 1959



L'ELAN

DIRECTEUR: Yvan Bergeron Bureau: 2675, Faubert, Lével 1171 215
L'Institut détient un permis de culture personnelle du ministère de l'Éducation No 389507
Tout institut autorisé à présenter la méthode Sylva Bergeron en relations humaines
N.B. Une attestation d'études de culture personnelle vous est remise à la fin de la session



L'APPORT

Jusqu'au
4 septembre

SUPER SPÉCIAUX

Quantités limitées

Un lot de costumes
Grandeurs assorties

20 \$

Un lot de robes, jupes,
blouses
Grandeurs assorties

10 \$

Un lot de bas culottes
Grandeurs désassorties

1 \$

10% de rabais sur toute la marchandise

Le monde de la mode vous donne rendez-vous

CHEZ NICOLE ENR.

62 St-Jean Baptiste est
Montmagny 248-3660

SURPRISE

Peuple-Courrier Mercredi 1 septembre 1982 Page 5

VENTE

1er
anniversaire

La LIBRAIRIE "La JONGLEUSE" Inc.

706, 4e Avenue - La Pocatière - Tél.: 856-4552

- Située dans l'édifice LeBel «C.H.G.B.» -

N.B. Nous serons présents lors du salon du commerce de La Pocatière

10% à 50%
sur tous les livres
neufs en librairie

2-3-4-5 septembre

Berthier-sur-Mer

La Corporation du Havre réussit un coup de maître

Par Diane Gendron

La Corporation du Havre de Berthier-sur-Mer peut se taper dans les mains. Elle a réussi là où plusieurs avaient échoué auparavant. L'organisme a franchi un grand pas dans la poursuite de ses objectifs à long terme: mettre en valeur le complexe culturel/naturel du havre.

Après de longues et constantes négociations, la Corporation faisait l'acquisition d'un terrain bordant le havre (la pointe ouest où se trouve la marina), d'une superficie d'un arpent carré, au coût de 12 750\$. Ne reculant devant rien, le secrétaire-trésorier, Pierre Blais, invitait la propriétaire, une américaine octogénaire, Mme Clara Buckley, à effectuer un séjour à Berthier-sur-Mer, en juin dernier. Elle est venue et les pourparlers ont donc repris intensivement pour aboutir favorablement en l'espace d'une semaine. Pour que la vente soit conclue définitivement, il reste à traverser des formalités à savoir les autorisations des ministères de l'Agriculture (pour dézoner) et des Affaires culturelles (à titre de site historique).

Ces démarches s'avèrent primordiales pour assurer l'évolution du dossier que la Corporation pousse de toutes ces forces auprès des

instances gouvernementales afin d'obtenir leur appui.

Le manoir Dénéchaud

La Corporation a, par ailleurs, préféré louer le manoir Dénéchaud et le terrain pour une période de cinq ans sans contrepartie, en raison des coûts prohibitifs demandés pour son achat alors que la réponse gouvernementale aux espoirs locaux demeure inconnue.

Devant l'état lamentable du bâtiment, l'organisme a décidé d'agir sur le champ. Les changements apportés sautent aux yeux du promeneur. Au lieu de la ruine habituelle, il trouvera une bâtisse sans trou, recouverte de chaux, pourvue d'une porte et de fenêtres et dont les abords immédiats ont été nettoyés. Ce n'est pas le grand luxe mais une opération de sauvetage sommaire pour endiguer le processus de détérioration naturelle et celui infligé par l'action des vandales. A ce propos, on précise que le vandalisme a de beaucoup diminué au manoir. Toutefois, les administrateurs se proposent une vigilance à toute épreuve et ne pardonneront pas aux auteurs d'actes semblables, et voila pour l'avertissement.

De plus, la Corporation entend accentuer les négociations avec le ministère des Affaires

culturelles afin de connaître sa position dans le dossier de la récupération du manoir. On espère aussi pêcher des fonds pour permettre une étude approfondie des besoins du site au niveau historique.

Le quai

La Corporation du Havre souhaite acquérir le quai du gouvernement fédéral et prétend que sa rénovation est moins considérable que les apparences ne le laissent supposer. En utilisant la pruche, une essence forestière présente dans la région et en comptant sur le traitement local du bois, la Corporation prévoit s'en tirer avec 50 000\$. Il s'agirait de refaire les caissons de bois, de les assembler et de les remplir de pierre, objet d'une demande de projet auprès du programme de Développement communautaire.

Parlant projet, la Corporation en présente cinq de front. L'un d'entre eux s'adresse à Chantier-Québec pour décrocher cinq emplois temporaires en vue d'accroître le nombre de pontons flottants destinés à l'usage du port de plaisance et d'effectuer des travaux connexes.

Enfin, profitant du bon d'emploi, la Corporation engageait un secrétaire administrative. Normalement, elle devait entrer en fonction lundi.

Elle dispose d'un bureau à l'intérieur de la maison-mobile achetée par la Corporation et placée à proximité du manoir.

Visiblement satisfaits de l'état général du dossier, le président et le secrétaire-trésorier, MM Raymond Blais et Pierre Blais, parlaient abondamment des diverses étapes menées à bien au cours de l'année écoulée lors de l'assemblée générale annuelle du 23 août dernier. La dernière victoire, à n'en pas douter, redonne de l'élan au promoteur, rehausse la crédibilité de l'organisme dans l'opinion locale et surtout démontre le sérieux du projet aux gouvernements.

Deux nouveaux ad-

ministrateurs ont été élus à cette occasion, André St-Pierre et Alain Bossé, alors que Louis Bussièrès était reconduit

dans ses fonctions. Raymond Blais demeure président, Jean-Louis Gaumont, vice-président et Pierre Blais,

secrétaire-trésorier; en fin trois directeurs restent en place; Harols Bhéer, Honorius Simard ainsi que Rosaire Talbot.

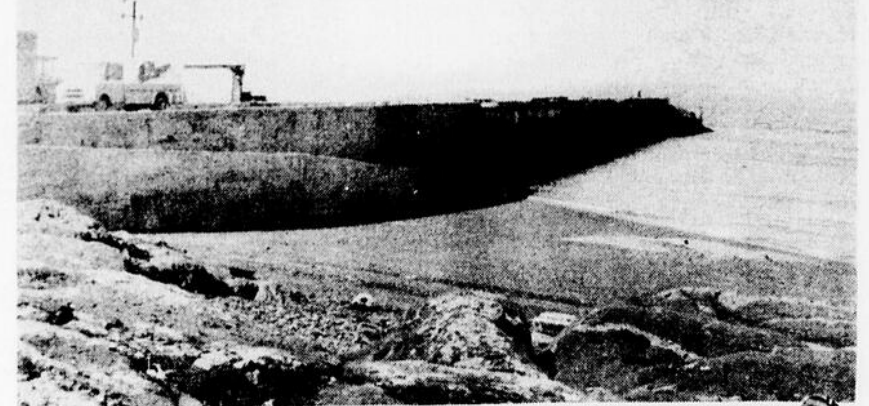

Apparemment le quai de Berthier-sur-Mer n'est pas si délabré qu'il en a l'air. Du moins, réparations ne coûteraient pas si chères. Un projet de développement communautaire sera demandé pour effectuer ces travaux. Avant tout, la Corporation du Havre voudrait acquérir le quai aux mains des autorités fédérales.

[D.G. Peuple-Courrier]



A titre de locataire et de gestionnaire du manoir Dénéchaud, la Corporation du Havre de Berthier-sur-Mer a autorisé l'exécution de travaux mineurs pour éviter que la bâtisse ne tombe en lambeaux avant que le gouvernement ne fasse part de ses intentions à son sujet. Et semble-t-il que le vandalisme, l'une des causes du délabrement du manoir, a cessé. La Corporation d'ailleurs entend bien faire la chasse aux vandales si elle a vent qu'on a frappé à nouveau.

[D.G. Peuple-Courrier]

HABITEC
2000

Maisons usinées éligibles aux subventions provinciales et fédérales

Maisons vendues avec ou sans fondations.

POUR INFORMATIONS, CONTACTEZ:

EDOUARD FORGUES

ENTREPRENEUR GENERAL

70 Boul. Blais ouest, Berthier-sur-Mer 259-7937

MONCHATEL



LA COLT ÉCONOMIQUE à rabais exceptionnel



5 795\$*

*Pour un temps limité

EXEMPLE:

INV. NO. 277

Équipement standard:

- Servo-freins
- Protecteurs de pare-chocs avant et arrière
- Dégivreur de lunette arrière électrique
- Moteur 1400 cc à traction avant
- Console au plancher
- Rétroviseur extérieur côté gauche
- Pneus ceinturés d'acier à flancs blancs
- Radio AM
- Transmission manuelle 4 vitesses
- Sièges baquets

59 48

mi/gal mi/gal
cote routière cote combinée
4,8L/(100 km) 5,9L/(100 km)

À l'essence ordinaire au plomb, toujours la moins chère d'environ 11 cents le gallon. Selon Transports Canada

La Dodge COLT est sensationnelle!

Cette voiture économique à traction avant est avantageuse à tous points de vue. Avec son quatre-cylindres de 1.4 litre monté transversalement et sa boîte manuelle à quatre vitesses, elle est d'une économie de consommation exemplaire. Sensationnelle... il n'y a pas d'autre mot!

La Colt a encore bien d'autres qualités. Cette voiture de prix très modique offre cinq places, un vaste compartiment de charge, une banquette arrière

pliante et un hayon levant ainsi que toutes sortes d'équipements standard qui augmentent l'agrément de conduite. La Colt et la Colt Deluxe hatchback ont des sièges baquets vinyle à dossier bas inclinable, des servofreins avant-disque/arrière à tambour, des butoirs de pare-chocs avant et arrière, un déclencheur-capot intérieur, une porte à serrure pour le réservoir d'essence, un dégivreur électrique de lunette arrière et des glaces teintées.

Chrysler. On a confiance en notre étoile

Votre vendeur de confiance



RAYMOND Bernier AUTO INC.

75, Boul. Taché Est, Montmagny, Qué. G5V 1B6

Tél. 248-0170

Québec sans frais: 884-2836



L.M. pour personnes retraitées à Montmagny est maintenant habité. Cependant, l'installation des locataires n'est pas complétée mais le sera dans les jours prochains. A l'arrière plan apparaît le couvent toujours au coeur d'une controverse.

M. Robert Proulx, représentant de l'Office municipale d'habitation et responsable de certaines tâches administratives, pose à l'intérieur du salon communautaire.

[D.G. Peuple-Courrier]

Le H.L.M. pour personnes retraitées à Montmagny offre confort et sécurité

Par Diane Gendron

Enfin la bâtisse toute neuve destinée aux personnes retraitées de Montmagny accueillait ses premiers locataires, il y a quelques semaines. L'installation des résidents n'est pas complétée puisqu'au moment de notre visite, jeudi dernier, une vingtaine d'unités de logement étaient occupées sur les 39 disponibles.

Beaucoup espèrent habiter le H.L.M. à preuve la liste d'attente garnie de 220 demandes déposées pour plusieurs depuis quelques années, explique M. Robert Proulx, représentant de l'Office municipal d'habitation. Une sélection s'impose donc à partir d'une étude approfondie des dossiers. En dernier ressort, c'est l'Office, chargé de l'administration de ce complexe domiciliaire, qui approuve la liste recommandée des futurs résidents. Le coût du loyer est basé sur le revenu de la personne.

En pénétrant dans l'édifice on comprend l'empressement des personnes âgées autonomes à

trouver refuge sous ce toit. Le confort rivalise de perfection avec les mesures de sécurité. De longs corridors conduisent aux 39 logements répartis sur trois étages: le rez de chaussée, le 1er et le second paliers.

Un ascenseur (pourvu de mesures de protection efficaces) facilite la circulation et trois escaliers intérieurs sont également accessibles. A l'entrée, un local tenu sous clefs est employé à la distribution du courrier dans des casiers et un système de sonnettes indiquent la présence de visiteurs. La porte d'accès à l'intérieur est constamment barrée et ne s'ouvre que lorsque le locataire déclenche le système d'ouverture en pressant un bouton.

Une porte de métal coupe-feu est disposée sur chaque étage et un tableau électronique permet de détecter rapidement la moindre anomalie de fonctionnement dans la bâtisse.

Au niveau des services offerts on compte une buanderie par palier ainsi qu'un salon communautaire doté d'une me-

zanine accessible à tous les locataires. Pour l'instant il reste à meubler la pièce.

Ce H.L.M. construit à

l'arrière du vieux couvent a pris plus de cinq ans avant de prendre forme. Ses coûts approchent le million et demi

de dollars. La construction d'un ensemble résidentiel semblable, mais de taille réduite, est prévue avant longtemps

à St-Mathieu puisque l'appel aux soumissions doit être lancée bientôt. Le bâtiment, de 20 unités de logement, sera érigé à

l'arrière de l'église.

La semaine prochaine nous visiterons pour vous l'intérieur des logements.

La Boutique Jean Grenier Inc.

La Lingerie Enr.

La Brasserie La Braoule

vous invitent à un

SOUPER-MODE

à la

BRASSERIE LA BRAOULE

mardi le 7 septembre à 18.30 hres.

Pendant que vous soupez, nos mannequins vous montrent les dernières nouveautés automnales

Le tout sera terminé à 20 hres.

Bienvenue à tous!

ENTRÉE LIBRE



Surveillez la boîte orange dans votre village
CUEILLETTE DE JOURNAUX, CARTON, VITRE

“NOUVEAU”

Un dépôt roulant sera placé dans les villages environnant Montmagny très bientôt.

POUR INFORMATIONS, appelez-nous

Denis Coulombe
RÉCUPÉRATEUR

Entrepôt: 228 Ave Louise
Résidence: 270 St-Ignace
Montmagny 248-3853



Cette magnifique courte-pointe fabriquée par les Mains Habiles de St-Adalbert fut dévoilée vendredi soir le 21 août à l'occasion de l'inauguration du Festival du Lin. Elle illustre les transformations que subit cette fibre avant sa commercialisation. La présidente Denise Gauvin en fait voir les détails au député provincial Jacques Leblanc présent à la cérémonie d'ouverture.

(A.F. Peuple-Courrier)

Une réussite inespérée, le Festival du Lin à St-Adalbert

(A.F.) Pour sa première édition, le Festival du Lin a reçu une réponse très importante des gens de la région et de l'extérieur. Plus de 2 500 personnes franchissaient les limites de St-Adalbert du 20 au 22 août malgré une température fraîche et pluvieuse. "Ce fut, en effet un succès au-delà de ce que nous espérions", de nous déclarer la présidente Mme Denise Gauvin. Les sports comme le tournoi de balle-molle et le souque à la corde prenaient la vedette. Les démonstrations de brayage, de filage du lin et la fabrication de savon

du pays attirèrent aussi beaucoup de curieux de même que les repas servis à des prix plus que modiques.

Bref, ces fêtes reçurent l'appui qu'elles méritaient si l'on calcule l'implication d'une centaine de bénévoles depuis plusieurs mois. Cette réussite, l'instigatrice du festival et à la fois présidente l'attribue au bénévolat des bonnes gens de son milieu qui répondent toujours généreusement. Avec ce support humain elle croit que l'initiative sera reprise dans l'avenir.

Un colloque socio-économique se tiendra dans Bellechasse

Par Paul Beaudoin

Sous les auspices de la Corporation de développement économique Bellechasse-Dorchester, un colloque sur l'avenir socio-économique de Bellechasse se tiendra à la mi-novembre et St-Damien serait probablement l'hôte de cet événement régional.

Ce projet n'est toutefois qu'à un stade exploratoire bien que les principaux thèmes ont déjà été abordés lors d'une rencontre préliminaire entre divers intervenants du milieu communautaire.

Compte tenu de l'immensité du territoire couvert par la Corporation, les organisateurs entendent limiter les ateliers du colloque à quatre grands points, reflétant assez bien la réalité socio-

économique de Bellechasse.

D'abord l'agriculture, fortement enracinée dans le nord, notamment les productions laitières et porcines, et en plein essor dans le sud avec la Coopérative de bovins de boucherie des Appalaches et la Bouverie Etchemin.

D'autre part, le tourisme représente un thème relativement important pour la région de la M.R.C. Etchemin, signalons seulement le Lac du même nom et le Mont Orignal. Un potentiel trop souvent méconnu par la population du comté et des environs, et pas exploité à sa juste valeur.

Un autre atelier portera sur l'industrie forestière.

En dépit de la conjoncture économique difficile pour ce secteur, la forêt n'en reste pas moins une ressource naturelle non négligeable pour la création d'emplois.

Enfin l'industrie, bien représentée dans le domaine de la transformation des aliments, des plastiques et de la construction d'autobus, constituera le quatrième

et dernier thème au programme de cette journée.

Ce colloque devrait, somme toute, rejoindre les compétences des secteurs agricole, touristique, industriel et forestier de Bellechasse, et par conséquent, un grand nombre de participants intéressés au développement socio-économique de leur région.

Soyez diligents

Nous demandons encore une fois à ceux et celles qui nous font parvenir des communiqués d'information (section générale et du sport) de même que les courts textes devant paraître dans la chronique "C'est une invitation" de la faire avant le vendredi de la semaine qui précède la publication dans le journal; ceci afin de mieux répartir la production sur semaine et de faciliter pour autant la mise en pages finale, le lundi. Ceux qui ne se conformeront pas à cette procédure risquent de voir leur texte publié seulement dans l'édition subséquente. Dans l'intérêt de tout le monde, nous comptons donc sur votre collaboration.

C'est petit mais rempli
Tout pour les petits animaux



AM'ANIMALERIE
(PET SHOP)

123 St-Jean Baptiste est, Montmagny
248-3766

COURS DE FORMATION POSITIVE
(EN RELATION HUMAINE)

AMITIÉ MOTIVATION OPTIMISME UNION RÉUSSITE



institut de formation positive national inc.

L'INSTITUT DETIEN UN PERMIS DE CULTURE PERSONNELLE DU MINISTÈRE DE L'ÉDUCATION NO. 409512

La discrétion dans le respect est la garantie de notre évolution constante

FUNÉRARIUMS:
St-Thomas, St-Mathieu,
St-François

Nous desservons
Montmagny-Bellechasse

Laurent Normand Inc.
Pierre Normand prop.

116 Ste-Julie Montmagny 248-0545



INFORMATION GRATUITE

MONTMAGNY:
DATE: Mardi 7 septembre
ENDROIT:
Ecole St-Pie X, 388 Boul. Taché est
Si impossible, venir le 14 septembre

MONTMAGNY-SUD (ST-PAUL)
DATE: Jeudi 16 septembre
ENDROIT:
Sous-sol Eglise St-Paul
Si impossible, venir le 23 septembre

André Lecours
Animateur

«Là où on se sent AIMÉ.»

PRIX: 10 leçons à 10.00 \$ chacune, pour un total maximum de 100.00 \$ Payable à la leçon seulement. Certificat de culture personnelle remis à la fin du cours.

31, Place Sainte-Claire, Ville de Lével, Qué. H7L 3H3

Berthier-sur-Mer se dit confiant de l'emporter

Par Diane Gendron

En compétition avec Montmagny pour l'obtention des subventions mises à la disposition du port de plaisance qui sera retenu en prévision de la grande fête

maritime de '84, la Corporation du Havre de Berthier-sur-Mer multiplie ses efforts afin de ramasser la manne promise et se dit optimiste dans l'issue du match. Même si la notion de

lutte entre les deux localités répugne aux promoteurs des projets, on assiste bel et bien à une compétition. "Ce sont les gouvernements supérieurs qui nous placent dans une telle situation", de l'avis du

secrétaire-trésorier de la Corporation, M. Pierre Blais. Quant à l'attitude du député aux Communes, Alain Garant, M. Blais la décrit en ces termes: "Dans un premier temps, il semblait favorable à Berthier, ensuite il reculait au profit de Montmagny mais depuis cet été, il semble revenu au neutre". Lors de l'assemblée générale annuelle de la Corporation, le 23 août dernier, on faisait le point sur le sujet. Berthier-sur-Mer fonde

beaucoup d'espoirs sur ses chances de réussite. "Nous disposons d'une foule d'atouts et notre dossier contient des indications précises notamment le plan d'aménagement, l'évaluation des coûts et un programme d'investissements", renchérit M. Blais. Ainsi, selon leurs estimés, l'opération dragage serait réalisable moyennant une injection de 273 000\$ incluant l'empierrement de la digue. On croit que le choix de Montmagny

nécessiterait des déboursés plus importants compte tenu aussi de la superficie plus grande à drainer. Par ailleurs, la réalisation de travaux antérieurs pour une somme d'environ 150 000\$ ne peut que servir notre cause, lance-t-il. Autre point à considérer selon lui, l'entretien de la surface draguée serait plus facile à Berthier en raison de la suction naturelle qui s'y exerce. Finalement, la situation géographique de Berthier-sur-Mer

s'avère un relais intéressant pour l'accueil des bateaux de passage. Si le silence a caractérisé ce dossier jusqu'à ce jour, le temps des grandes décisions approche, probablement à la fin septembre. Pour le moment, les deux projets sont soumis au comité tripartite responsable de la question. Il se compose de la Corporation des fêtes Québec 1984 et des ministères des Pêches et Océans ainsi que de l'Expansion économique régionale.

St-Paul veut en finir avec son problème d'aqueduc

(Y.C.) On n'y va pas de la morte à St-Paul pour résoudre les problèmes engendrés par l'actuel réseau d'aqueduc. Déjà, la firme Després et Landry de Montmagny a effectué une étude préliminaire dont la conclusion se définit en trois actes majeurs.

D'abord, on devra poser des grilles pour la filtration; ensuite, il s'agira d'élever le barrage pour avoir un plus grand bassin et enfin mettre des manomètres pour

calculer le niveau de pression. Tout cela pour avoir un débit acceptable pour la population et pour le service incendie. D'ici trois à cinq ans, on n'aura pas le choix, de nous souligner le maire Roch Roy. Il faut prévoir également pour la chloration de l'eau.

Après les difficultés qu'on a connues ce printemps, on avait demandé un projet à Environnement Québec pour justement améliorer le milieu. La réponse est venue le

17 août: le projet est accepté et deux personnes y travailleront pour une durée de dix semaines consécutives.

Ils verront en particulier à enlever les arbres près du ruisseau qui part des montagnes. Ces arbres morts, une vraie plaie pour la qualité de l'eau, tombent dans le cours d'eau et y pourrissent. On attendra alors la fin du nettoyage pour apporter les correctifs qui s'imposent.

On négocie un nouveau contrat de travail chez Montel

(D.G.) Le processus de négociation visant le renouvellement de la convention collective des travailleurs syndiqués de Montel (affiliés à la C.S.D.) est amorcé déjà depuis quelques mois.

Le contrat de travail, qui couvre actuellement les 60 employés de la production, prenait fin le 30 mai. Depuis lors, les parties se sont rencontrées à quatre ou cinq reprises et la prochaine séance est prévue pour cette semaine.

Le négociateur syndical, Jean-Luc Deschênes, préférerait garder le silence sur l'état du dossier, au cours de notre entretien téléphonique du 26 août. Mentionnons toutefois que les syndiqués, il y a trois semaines, ont spontanément observé une demi-journée d'étude pour faire le point.

Outre M. Deschênes, la partie syndicale est représentée par son président, Jean-Paul Robin ainsi que Léandre Guillemette et Gaston

Kirouac. Du côté patronal siègent le procureur Claude Côté et le directeur du personnel, Paul-André Mercier.

ESTAMPES EN CAOUTCHOUC

- Dateurs
- Sceaux corporatifs
- Plaques gravées
- Numéroteurs

PLACEZ VOTRE COMMANDE

Fourniture de bureau et d'école

TEL.: 248-4949 - C.P. 271

57, ST-JEAN-BAPTISTE EST. MONTMAGNY, QUE. G5V 1S6

LIBRAIRIE MAURICE INC.

Un heureux mariage
Le bois et le design moderne s'unissent pour votre bon plaisir.

Des lignes dégagées.
Un style qui plaît à l'oeil.

Baroy s'installe en permanence

BAROY

Le merisier, un bois chaud et durable
Voyez les meubles Baroy en montre chez-nous

**Inqlis - Admiral - Bélanger
Simplicity - Speed-Queen**

Service à domicile pour la région de Montmagny maintenant donné par:

Inqlis

2289 rue Léon Harmel, Québec, G1N 4J6

Composer le **681-3538** pour le service de l'usine et le numéro **683-1915** pour les pièces d'origine

Nous acceptons les frais d'appel

MEUBLES BARNABÉ

PLACE 1 St-Paul Cte Montmagny 469-2188	PLACE 2 St-Vallier Cte Bellechasse 884-2832 248-5884 Ligne directe Montmagny	PLACE 3 St-David Ancienement Ameublement Beaumont 875 Trans-Canada 833-9222
---	---	--

POUR VOTRE PROTECTION Nous sommes membre de LA CORPORATION DES MARCHANDS DE MEUBLES DU QUÉBEC

SERVIMEUBLES

Mises de côté et cartes de crédit acceptées



C'est dans un décor typique à la région que le maire Clermont Gagnon donnait le coup d'envoi à la deuxième édition du Festival du Bûcheux, vendredi soir, devant les personnalités invitées. De g. à d. le représentant de Labatt, le président des fêtes Réal Laverdière, le maire de St-Adalbert Réal Gauvin, l'abbé André Gaumond et le député de Montmagny-L'Islet Jacques Leblanc.



Ils sont venus nombreux à la scierie Les Matériaux Blanchet se familiariser avec les techniques du sciage. Plus de 3 000 personnes s'arrêtaient pour voir travailler ces scies jumelées utilisées à fendre les milliers de pièces de bois, qui y passent.

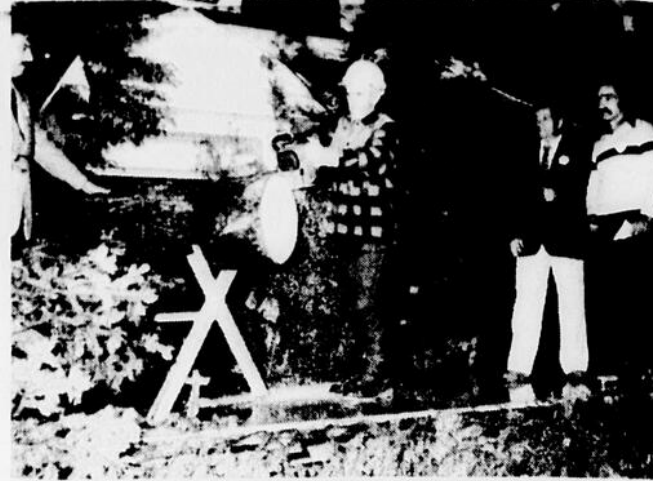

Bûcher, ça ne fait pas mourir son homme malgré l'effort physique que ça exige. M. Roger Vaillancourt 60 ans de St-Pamphile qui pratique encore le métier nous en donnait la preuve lors des cérémonies d'ouverture du festival. Le président Réal Laverdière et le publiciste Claude Turgeon semblent étonner de sa performance à l'ouvrage.

[A.F. Peuple-Courrier]

Un super succès couronne la 2^{ième} édition du Festival du Bûcheux

Aline Flamand

Le temps froid ne fut pas un obstacle à la réussite du festival du Bûcheux puisque plus de 15 000 personnes envahissaient ville St-Pamphile tout au cours de la semaine dernière. Cette augmentation de plus de 20% de participation sur l'année précédente dépasse de beaucoup les prévisions des organisateurs surtout par les temps économiquement difficiles que nous traversons.

Dès le début des activités, on ressentait l'em-

ballement et l'enthousiasme du public avide de l'événement et qui favorisait d'heureuses rencontres familiales. Ce fut en effet de vrais fêtes populaires où tous les groupes d'âge y trouvaient de quoi se distraire agréablement.

Dressant un premier bilan de ce qu'a été cette deuxième édition, le président Réal Laverdière mettait surtout l'accent sur l'implication des gens du milieu tant sur le plan financier qu'apport personnel au niveau du bénévolat la clé du succès. Selon ce dernier plus

de 250 travailleurs bénévoles mobilisés dans différents secteurs de travail furent littéralement débordés, à certains moments, par les centaines de visiteurs venus de Montréal, Portneuf, Beauce, Lotbinière, Gaspésie, Lac St-Jean et de la région immédiate de L'Islet.

Toutes les activités que ce soit à caractère sportif, éducatif, social ou culturel méritaient une forte appréciation des visiteurs. Les visites industrielles, le déjeuner du placoteux, les soirées rétro, disco ajoutés à la

programmation de cette année ont connu tout un achalandage avec toutes les autres activités: la parade, la messe du bûcheux, les compétitions, démonstrations kiosques, soirée bavaroise qui augmentèrent aussi leur cote d'entrée de 20% sur l'année précédente.

A sa deuxième année d'existence, le festival du Bûcheux répond vraiment aux attentes de beaucoup de gens du coin et de l'extérieur qui vivent dans le milieu mais qui ignorent les techniques de l'industrie

forestière pilier de l'économie régionale. Même si l'événement en soi connut un réel succès, les responsables ont déjà plusieurs bonnes idées en tête pour l'améliorer tout en y laissant son cachet caractéristique à la région.

En somme, tout a été sensationnel et je peux vous assurer que ceux qui sont venus à St-Pamphile cette année se sont fermement amusés jusqu'à la toute fin des festivités clôturées par le magnifique spectacle du corps de tambours et clairons Les Cavaliers.



De superbes mastodontes de ce genre composaient le défilé de samedi soir dans le cadre du Festival du Bûcheux. Celui-ci ouvrait la parade transportant la réplique au camp d'autrefois en bois rond tandis que les autres étaient chargés des produits manufacturés à St-Pamphile à partir du bois en longueur, de billots.

L'Association libérale du comté de Montmagny-L'Islet choisit ses délégués

Par Diane Gendron

A l'instar des associations de comté du Parti Libéral du Québec, celle de Montmagny désignait ses délégués au Congrès d'orientation prévu pour les 17-18 et 19 septembre prochains à Québec. L'assemblée générale attirait une cinquantaine de militants en ce soir du mardi 24 août, dont M. Julien Giasson, ex-député de Montmagny-L'Islet.

Sur les quinze postes formant la représentation officielle du comté trois sont délégués d'office: le président, Gilbert Normand, le vice-président Pierre Cloutier et la conseillère pour les jeunes, Suzanne Pelletier. L'assemblée générale élit, par ailleurs, 10 représentants sur les 12 sièges disponibles. Ce sont, chez les hommes: Georges-Etienne Moreau, de Montmagny, Bertrand Ouellet, de St-Damase, Laurius Bilodeau, de Daquam et Marius Dion, de Berthier-sur-Mer; chez les femmes on retrouve Jeannine Mercier de St-Fabien ainsi que Doris Rouleau, Line Ancil et Denise Boyer, toutes trois de Montmagny.

La délégation ne sera

pas complète chez les jeunes puisque deux absents ont omis de manifester leur volonté de siéger par procuration. Par contre, deux jeunes de moins de 25 ans ont été élus par l'assemblée: Michèle Bernard, de Ste-Euphémie et Michel Journeault, de Ville de l'Islet.

Tendance

De grandes questions seront débattues au congrès d'orientation du parti. Parmi les sujets controversés, deux propositions à l'étude ne rencontrent pas la faveur des gens du comté, selon les propos du président, Gilbert Normand.

Le choix du chef par votre universel des militants et l'abolition de la classification des postes dans les rangs des associations de comté sont des suggestions qui

ne reçoivent pas un écho favorable chez nous, de signifier M. Normand.

Pro-Garneau

Les militants de Montmagny-L'Islet accorderaient leur appui unanime à Raymond Garneau s'il acceptait de se lancer dans la course l'an prochain. Par ailleurs, s'il décline toute invitation à se présenter, la préférence des gens irait à Daniel Johnson avant Robert Bourassa. Bien entendu ces propos tenus par le Dr Normand entrent dans un cadre purement hypothétique mais ils expriment assez bien la tendance perceptible au niveau du comté. De même le départ de Claude Ryan a provoqué un soulagement général ici comme ailleurs, note-t-il.

A l'occasion de cette assemblée générale, le président en a profité

pour prononcer son allocution sur l'Etat souverain du P.Q. qui s'insinue à la base de toutes leurs actions, dit-il. Le prochain chef du P.L.Q., à son avis, devra s'attaquer bien sûr à l'économie mais aussi à l'orientation idéologique de notre statut social.

Réorganisation en mouvement

Avec ses 505 membres dans le comté, l'Association libérale sait qu'elle a du chemin à faire et du pain sur la planche. D'après le président, on prévoit effectuer une opération de restructuration en commençant par faire le tour du comté. Egalement, le problème de la relève sera examiné de près, remarquait-il lors de notre rencontre du 26 août, à son bureau.



Le président de l'Association libérale du comté de Montmagny-L'Islet, M. Gilbert Normand.

(D.G. Peuple-Courrier)



SPECIAUX DE LA SEMAINE

Poulet de 3 à 4 lbs, cat. A	1,18lb	2,60kg
Steak de côtes (Rib steak) Canada A1	3,39lb	7,47kg
Boeuf haché extra-maigre	2,49lb	5,49kg
Tête fromagée "maison" format 340 gr		1,79
Margarine molle Lactancia		0,99lb

Nous vendons du boeuf de l'ouest

La vraie maison spécialisée en viandes pour le congélateur, des coupes françaises et la charcuterie "maison"

SPÉCIAUX CONGÉLATION:

Devant de boeuf Canada A1	1,45lb	3,20kg
Devant de boeuf Canada D1	1,19lb	2,62kg
Côte courte de boeuf Can. A1 pesant 11 à 14 kg	1,99lb	4,39kg

Depece, emballé, congelé (inclus dans le prix)
Au détail nous vendons seulement la catégorie A1

BOUCHERIE CAP ST-IGNACE ENR.

GILLES RICHARD, PROP.
Entrée Ouest, Cap St-Ignace

246-5013

LES PHARMACIES

FAMILI-PRIX

SPECIAUX EN VIGUEUR

DU 1er AU 4 SEPT. 1982

SURVEILLEZ NOS SUPER SPECIAUX ET COMPAREZ

LIMITE 3 PAR CLIENT

KLEENEX
PAPIER MOUCHOIRS
2 EPAISSEURS 200
.88

NORMA-LIGNE
Régime d'amaigrissement
Remplace un repas
ou les deux repas
de la journée
24 poudings
VANILLE
SUBSTITUT COMPLET D'UN REPAS
L'usage de ce produit ne remplace pas un régime équilibré. Il provoque
certains effets secondaires et nécessite le contrôle d'un médecin.
Attention: les médicaments peuvent interagir.

NORMA-LIGNE
POUDINGS 24
9.29

JUSQU'A EPUISEMENT DE LA MARCHANDISE

CASHMERE	SCOPE	CREST	TAMPAX	PRET	GILLETTE
BOUQUET SAVON 90gm	1 LITRE plus 180ml gratuit	PATE DENTIFRICE 150ml	TAMPONS HYGIENIQUES 40	SHAMPOOING 450ml	FOAMY MOUSSE A BARBE 300ml
.25	4.39	1.79	3.69	3.09	1.89

ATRA	PLAYTEX	ROYALE	REACH	ROYALE	PAMPERS
LAMES 5	MINI-SERVIETTES REG. ou DESOD 30	ESSUIE-TOUT 2 ROULEAUX	BROSSE A DENT REG. OU TETE ALLONGEE	PAPIER HYGIENIQUE 4 ROULEAUX	DE JOUR 30 SUPER ABSORB 24 DE NUIT 22
1.79	1.05	1.25	.99	1.39	3.88 CHACUNE

ABSORBINE	CONFIDETS	BIC	VARIETE	PURO-RUB	SUCRETS
JUNIOR 120ml	SERVIETTE HYGIENIQUE SANS CEINTURE 30	RASOIRS POUR HOMME 5	CONDOMS 12	ALCOOL ISOPROPYLIQUE A FRICTIONS 70% 500ml	PASTILLES 24
2.19	3.29	.85	3.29	.75	1.44

Roger Blanchet 114 de la Gare, Montmagny 248-0343	Roger Blanchet St-Pamphile 356-3341 St-Perpétue 359-3388 St-Philippe de Néri 498-2371 Cap-Saint-Ignace 246-5613	Denys Thibault Montmagny 248-0333	Gilles Couillard St-Jean Port-Joli 598-6424	Alain Boulay L'Isletville 247-3978
--	--	--	--	---

St-Raphaël

Le Conseil du village s'intéresse à un projet de fusion municipale

Par Paul Beaudoin

Sans vouloir imposer son point de vue à la paroisse de St-Raphaël dans un futur débat sur un projet de fusion municipale, le Conseil du village porte un intérêt certain à la question et a finalement décidé de recourir à une personne-ressource du ministère des Affaires Municipales pour se faire une idée précise sur ce sujet controversé.

Il y a cependant loin de la coupe aux lèvres même si cette première démarche entamera vraisemblablement le processus ou l'échec d'une éventuelle fusion. Ce regroupement des

municipalités de la paroisse et du village reste encore au stade de l'interrogation dans l'esprit de bien des contribuables.

Le premier magistrat de St-Raphaël village Mme Jeannine Garant n'a personnellement rien contre et avait déjà abordé le sujet dans le passé. Comme bien d'autres, elle veut vider cette question une fois pour toutes.

D'ailleurs cette séparation en deux entités administratives remonte à 1921, et elle ne voit pas pourquoi il ne serait plus possible d'envisager la formation d'une seule Corporation municipale, et ce, même

si l'expérience de St-Vallier en 1979 n'est guère invitante.

Le débat public relancera inévitablement les discussions sur un projet de fusion, mais il faudra le consentement du Conseil de la paroisse avant de commander une étude sur les avantages et les inconvénients de la fusion, étude que réaliserait le ministère des Affaires municipales.

Certains résidents de la paroisse, à l'extrémité sud du village sur la Route 281, souhaiteraient une annexion avec le village, qui, de son côté n'a pas donné suite à ces revendications, préférant sans doute envisager le problème

globalement. L'information manque dans le dossier, estime le maire. Les deux ad-

ministrations municipales ont déjà signé des ententes sur la protection incendie, le Centre

communautaire et les loisirs. Il reste présentement à voir s'il est préférable d'élargir les

champs d'activités dans l'intérêt des élus municipaux et des contribuables.

Dernière semaine d'inscription au Club de patinage artistique de La Pocatière

A tous les amateurs de patinage artistique de 5 à 70 ans! L'inscription se fera du 7 au 13 septembre 1982. Une assemblée générale d'information se tiendra au Centre culturel de La Pocatière le 13 septembre prochain, à 20 heures.

Vous aurez de l'information sur le contenu des cours pour débutants et juniors et on vous dira qui contacter pour répondre aux différents besoins durant la saison. Vous aurez aussi de l'information sur le patin qui convient le mieux aux

patineurs de patinage artistique selon l'âge et le nombre d'écussons acquis ainsi que sur l'équipement nécessaire. Vous pouvez vous inscrire avant l'assemblée générale en communiquant avec Mme Colette St-Laurent, à 856-

1860; Jeannette Hudon, 856-2797; Aline Morin, 598-6214; après 18 heures. Les cours commenceront dans la semaine du 22 septembre à l'aréna de La Pocatière. Fabienne St-Laurent, publiciste

St-Raphaël

Elargissement de l'entrée du village: le protocole est signé

Par Paul Beaudoin

Tout indique que l'élargissement de l'ancienne Route 25 à l'entrée nord du village de St-Raphaël se fera cet automne. Le Conseil municipal vient tout juste d'entériner le protocole soumis par le ministère des Transports pour hâter le début des travaux.

Réunis en séance spéciale lundi dernier au Centre communautaire, les édiles municipaux n'ont guère perdu de temps pour donner suite au feu vert des autorités gouvernementales dans ce dossier vieux de quelques années.

Il fallait satisfaire cette exigence et toucher la subvention de 60 000 \$ pour entreprendre au plus tôt ces importants travaux pour l'amélioration de la circulation routière sur cette artère passablement achalandée.

Le maire Mme Jeannine Garant souligne que les approches auprès de Québec-Téléphone et Hydro-Québec ont déjà été faites, et si aucun contretemps ne survient dans les négociations avec les trois propriétaires, impliqués dans le déménagement de leur résidence, les travaux seront complétés avant l'hiver.

Parlant de voirie municipale, le premier magistrat indique que le Conseil mènera de front un projet semblable dans la rue des Fiefs. Si les propriétaires consentent à céder une partie de terrain à la Corporation municipale, une autre demande de subvention sera acheminée pour l'année 1983.

Plus de recherche en eau. Le Groupe Conseil Roche et Associés a d'ores et déjà autorisé à suspendre les recherches en eau pour St-Raphaël village. Les spécialistes rencontreront le ministère de l'Environnement sur ce

dossier, et en phase préliminaire pour procéder aux essais de pompage, et à l'achat du nouveau puits ou au dézouage s'il y a lieu.

Ces recherches en eau ont été interrompues l'hiver dernier. Un puits d'une capacité de 45 à 50 gallons à la minute a alors été soumis à

l'échantillonnage et les résultats ont été concluants.

L'endroit en question est situé à proximité du réseau d'aqueduc et le fait de relier cette autre source d'alimentation au système actuel ne comporterait pas des investissements considérables.

MESSIEURS...



Pour une coiffure à votre personnalité adaptée à la nouvelle tendance mode automne, 82, prenez rendez-vous!

Salon Joanne

Coiffure pour hommes

65 du Manoir Ouest
Cap St-Ignace

246-5394



La Petite Vénitienne

- Nouveau modèle horizontal
- Lattes d'un pouce
- 56 couleurs
- Toiles verticales (louves)
- Toiles commerciales "Anti-soleil"
- Estimation et installation sans frais
- Directement du manufacturier



GÉRARD BRETON

AGENT MANUFACTURIER
15 Ave Bélanger, Montmagny

Bur. 837-1927, 248-3938, 259-2487

Le voici!

LAVE-VAISSELLE "Potscrubber II"

GENERAL  ELECTRIC

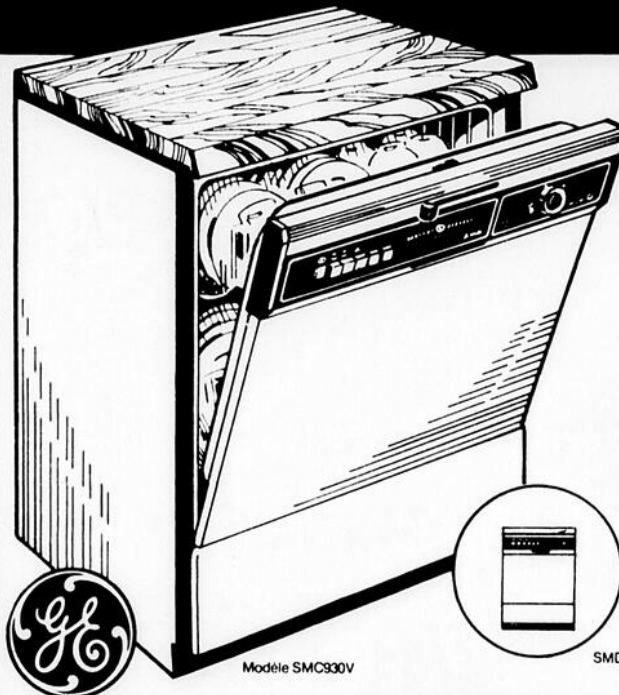

Le NOUVEAU lave-vaisselle "Potscrubber II" permet d'obtenir d'excellents résultats grâce à son design amélioré et à ses nouvelles caractéristiques. Vous pouvez réaliser d'importantes économies d'énergie... jusqu'à 30% sur l'eau chaude. Parmi ses nouvelles caractéristiques, mentionnons le bras gicleur à orbites multiples et le système de filtrage autonettoyant, pour une efficacité optimale.

Bras gicleur à orbites multiples®

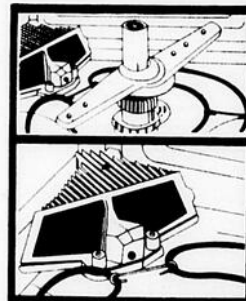

Système de filtrage autonettoyant

Vous obtenez en plus . . .

- * Action de lavage à trois niveaux
- * Fonctionnement par boutons-poussoirs (sept)
- * Choix de 16 cycles . . . un pour chaque tâche
- * Cycle récurateur pour casseroles et poêlons
- * Pompe en polypropylène anticorrosion
- * Doseurs pour détergent et produit mouillant
- * Il est SILENCIEUX, DURABLE et FACILE À RÉGLER



VOYEZ-LE A
"LA SOIRÉE
DU HOCKEY"



René Samson Inc.

81 ouest, St-Jean Baptiste,
80 Boul. Taché ouest,

Montmagny

248-0210

Le Festival des terrains de jeux connaît un vif succès

Par Paul Beaudoin
Les Loisirs de St-Nérée ont fait de la quatrième

édition du Festival des terrains de jeux une autre réussite en attirant

au cours de la fin de semaine des 27, 28 et 29 août plus de 3 000 per-

sonnes à leurs différentes activités.

En dépit de l'annulation de la parade et du match de balle-molle entre la Grosse Machine Jaune et les Étoiles de Bellechasse, à cause de la pluie, le programme n'a pas eu à subir les contretemps d'une température capricieuse samedi et dimanche.

La parade avait été reportée à samedi et une dizaine de chars ont défilé dans les rues de St-Nérée à la grande joie des enfants. Toute la matinée leur avait été d'ailleurs consacrée, et là aussi on a battu des

records de participation: concours de dessin, course navette, course aux trésors, courses dans les poches et génie en herbe.

La lutte fut cependant l'attraction la plus spectaculaire, et peut-être celle qui a marqué plus spécialement le caractère populaire de cette manifestation annuelle. Bien que l'ensemble des concours a connu une bonne participation, le publiciste du Festival Mario Bouchard n'hésite pas à dire que cette activité sportive fut un succès sur toute la ligne.

Les combats autant chez les hommes que chez les femmes ont attiré une vingtaine de lutteurs au grand plaisir des spectateurs, qui, il va sans dire, en avaient plein la vue. Dans la même foulée, la soirée rétro ajoutait, elle aussi, un brin de fantaisie; plus de 500 personnes s'étaient massés sous la grande tente, revêtues d'un costume d'époque ou encore dansant au rythme d'une mélodie rétro.

Nul doute que les festivités ont pris de l'ampleur cette année, ajoute M. Bouchard. La

population comprenant, quant à elle, qu'elles constituent avant tout un divertissement, mais tout en contribuant à accroître le bénévolat au sein de l'organisation des loisirs.

Sous la présidence de Luc Fournier, ces fêtes se sont encore soldées par un immense succès. Une solide organisation, un programme bien rempli et une réponse enthousiaste du public permettent d'espérer des recettes brutes de 15 000 \$ pour la promotion de loisirs sportifs et culturels dans cette municipalité.

La M.R.C. de Bellechasse fait le point sur son schéma d'aménagement

Par Paul Beaudoin

Le dossier du schéma d'aménagement de la municipalité régionale de comté de Bellechasse (M.R.C.) n'accuse pas de retard dans l'échéancier et l'adoption du programme de travail définitif devrait être soumis au ministère des Affaires municipales avant le 1er décembre prochain.

Le coordonnateur de la M.R.C. de Bellechasse André Savard a déjà planifié les diverses phases préliminaires, l'inventaire des instruments d'urbanisme en vigueur dans chacune des 24 municipalités et les études pertinentes en matière d'aménagement, préalables au règlement de contrôle intérimaire.

L'élaboration d'un programme de travail du schéma indique que la phase inventaire est déjà complétée; tous les plans d'urbanisme et les

règlements de zonage, lotissement et construction ont été complétés. Leur analyse établira les moyens de contrôle intérimaire et les études nécessaires à l'élaboration du schéma. Incidemment, une consultation sera menée par groupe de municipalités au cours des mois de septembre et d'octobre. On y expliquera les grandes orientations, les buts et

les objectifs du schéma tout en étant à l'écoute des préoccupations du milieu (agro-alimentaire, industriel, touristique, forestier).

Quoi qu'il en soit, la présentation d'un programme de travail préliminaire se fera le 1er novembre prochain et l'adoption de ce même programme le 1er décembre conformément à la volonté gouvernementale.



HOROSCOPE 1982

Les prédictions mensuelles en général pour chacun des signes du zodiaque.

par Louise Haley

\$5.95

Votre signe en plaquette de 48 pages

\$1.75

En vente partout

LES BONS BOUQUINS
Fax Services

Case Postale 70, Succ. N. Montréal, P. Qué. H2X 3M2

RABAIS GEANT DU GÉRANT

\$7.95

le seau

Profitez de cette offre de votre gérant et faites plaisir à tout le monde!

Avec 15 savoureux morceaux de Poulet Frit à la Kentucky, vous servirez de 5 à 7 personnes.
(Ord. \$11.25)

SAMEDI, DIMANCHE et LUNDI - 4, 5 et 6 septembre 1982



La Villa du Poulet

110 Boul. Taché Ouest, Montmagny 248-3065

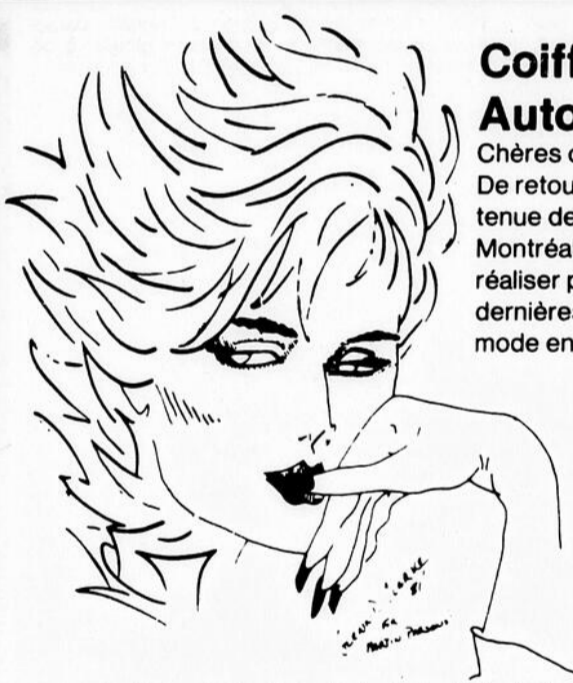

Coiffure-mode Automne 82

Chères clientes...
De retour d'une convention tenue dernièrement à Montréal, je suis en mesure de réaliser pour vous les dernières créations de la mode en coiffure

Profitez de
notre spécial
Rentrée
d'automne!

SPÉCIAL RENTRÉE D'AUTOMNE
DU 1er AU 11 SEPTEMBRE

A l'occasion d'une mise en plis, brushing, permanente ou coupe

GRATUITS: shampoing et fixatif

sur présentation de ce coupon

DECOUPER — DECOUPER — DECOUPER

Prenez rendez-vous
aujourd'hui

Heures d'ouverture:

Jeudi: 9:00 hres à 18:00 hres.
Vendredi: 9:00 hres à 21:00 hres.
Samedi: 8:00 hres à 12:00 hres.



Le Salon Karine

Coiffure pour dames

656, Route Bellavance (Charles Marois)
Cap St-Ignace, Qué. G0R 1H0
Tél.: 246-5960

C'est une INVITATION

COLLECTE DE SANG A MONTMAGNY. - Les Chevaliers de Colomb du Conseil 2634 de Montmagny convient les donateurs de sang à l'une de leurs collectes qui aura lieu mardi le 7 septembre de 14h à 17h et de 19h à 21h au Centre Sportif Le Bûcheron de Montmagny. N'hésitez pas à faire ce petit effort sachant que: "Sang donné: Vie sauvée". L'objectif est de 400 donateurs.

NOTRE-DAME-DU-ROSAIRE. - Dimanche, le 5 septembre à Notre-Dame-du-Rosaire auront lieu les activités suivantes. **Epluchette de blé-d'Inde et autres activités; suivi d'une soirée dansante. Organisé par le comité du Centenaire. Bienvenue à tous.**

Tu es jeune, âgé entre 13 et 18 ans, dynamique et la vie de groupe t'intéresse alors n'hésite plus, viens te joindre au Corps de Cadets 2591 Optimiste de Montmagny. A partir du 10 septembre, viens-nous voir au Manège Militaire du 194 Avenue de la Gare, Montmagny, nous serons là, les mardis et vendredis de 19h à 21h 30 heureux de t'y accueillir et de répondre à tes questions. On t'attend!

SOUPER BAR B.Q. - Souper Bar B.Q., dimanche le 12 septembre 1982, à 17h, au Chalet du ski de la Côte des Chats de St-Pacôme. Organisé par la Société d'aménagement et de développement de la rivière Ouelle Inc. **Billets en vente à l'Épicerie Gilbert Royer, de St-Pacôme. Bienvenue à tous.**

Le 5 septembre à Ste-Perpétue tire de chevaux, épluchette de blé-d'Inde, souper canadien et soirée dans le cadre de la journée western. On vous attend en très grand nombre.

Tir à la carabine, au pigeon d'argile et à l'arc dimanche le 12 septembre au pic de gravier chez Romuald Blier de Tourville. L'inscription se fera à partir de 9h et la remise de trophées à l'Hôtel Cloutier de Ste-Perpétue. Le tout se tient au profit de l'ambulance St-Jean. En cas de pluie tout est remis au dimanche suivant. Pour information tél.: 359-2931 ou 359-2652.

Réunion mensuelle du Cercle des Fermières de Montmagny mardi le 7 septembre à l'école Beaubien à 20h. Résumé du Congrès Provincial; programme des activités pour la saison, etc. Bienvenue à chacune.

EPLUCHETTE DU BUCHERON. - Louis Proulx, publiciste du Club Centre Sportif Le Bûcheron de Montmagny, rappelle à tous les membres, leurs conjoints (es) et leurs amis (ies) l'épluchette de blé-d'Inde qui aura lieu dimanche le 5 septembre à 15h sur le terrain de stationnement du Bûcheron, ou le lendemain en cas de pluie. L'admission est de 2 \$ pour les adultes et de 1 \$ pour les enfants.

ST-DAMASE. - Vous êtes tous invités pour samedi le 4 septembre à la salle des Loisirs de St-Damase où aura lieu une soirée de danses canadiennes et modernes avec l'Orchestre Trio Lord. C'est à 21h. Bienvenue à tous.

Le Centre de Karaté Shotokan de Montmagny vous invite le lundi 6 septembre au 90 rue Ste-Julie (en haut du magasin Korvette) pour une soirée d'information sur le karaté. Quelqu'un de qualifié sera sur les lieux pour vous donner l'information requise et prendre les inscriptions de tous ceux qui sont intéressés à pratiquer ce sport. Que tu sois homme, femme ou enfant, tu peux le faire. Les enfants devront être accompagnés d'un parent. On vous attend en grand nombre.

CLUB PATINAGE ARTISTIQUE MONTMAGNY. - AVIS DE CHANGEMENT - L'âge de l'inscription pour l'année 82-83 a été fixé à 5 ans au 31 décembre 1982. Pour information après 18h, Alain Hudon, président 248-2203. La date limite de l'inscription est le vendredi, 10 septembre 1982.

Deux cliniques de vaccination seront dispensées par les infirmières du Département de santé communautaire de Montmagny, l'une jeudi le 2 septembre de 13h 30 à 16h au local du D.S.C. à Montmagny et l'autre mardi le 7 septembre de 10h à 11h au Centre communautaire de St-Michel. On vous y attendra avec votre enfant.

RECRUTEMENT CHEZ LES CADETS DE L'AIR. - Les Cadets de l'Aviation Royale du Canada, l'Escadrille 853 Lions de Montmagny, fait présentement son recrutement pour la saison 1982-83. Pour les intéressés ou pour toutes informations, se présenter le vendredi soir entre 18h et 21h dans la salle de récréation du premier cycle de l'École Polyvalente L.J. Casault, par l'entrée arrière de la veille partie.

Le Club de l'Age d'Or de St-Thomas Montmagny, organise une soirée dansante samedi le 4 septembre à 20h, au sous-sol de l'Eglise St-

Thomas avec l'Orchestre Vézina... Un goûter sera servi. Jeudi le 9 septembre à 20h, petite veillée avec musiciens, au sous-sol de l'Eglise St-Thomas. Vous êtes les bienvenus.

CHASSEURS ET FUTURS CHASSEURS A L'ARC. - Cour-Module Chasse à l'arc (M.L.C.P. et F.Q.F.) Samedi le 11 septembre 1982 à St-Pamphile. Pour inscription avant le 10 septembre 1982, communiquez avec: Hervé Lebel, St-Pamphile, tél.: 356-3548. Un maximum de 30 personnes seront acceptées. Avis aux Associations qui désirent dispenser un Cour-Module Chasse à l'arc. Communiquez avec: Gaston Kirouac ou Normand Nadeau, moniteurs pour Montmagny-l'Islet, tél.: 248-2193, pour l'Association Les Vaillants Sportifs Enr.

JOURNEE SPORTIVE PAROISSIALE A STE-FELICITE. - Le 5 septembre prochain, grande journée sportive paroissiale organisée par "Les Loisirs de Ste-Félicité Inc. et une épluchette de blé-d'Inde débutant à 13h p.m. Une soirée dansante couronnera la journée avec remise des prix attribués aux méritants du concours d'embellissement de nos parterres. L'Orchestre Les Royals fera les frais de la musique. Invitation pressante à tous.

A.H.G.M. - Inscription au Hoykey Mineur de Montmagny (A.H.G.M.) les 28 août et 4 septembre prochains, de 10h à 15h à la Polyvalente Casault, entrée des étudiants du côté ouest. Le prix de base est de 20,00 \$ pour les gens de Montmagny et 40,00 \$ pour les gens de l'extérieur. Un surplus de 50,00 \$ est à prévoir pour les joueurs qui joueront en compétition dans la ligue mineur du St-Laurent seront acceptés les jeunes nés avant le 1er juillet 1978. Une pénalité de 5,00 \$ sera imposée pour les inscriptions en retard. La date limite de l'inscription est le 15 octobre. Prix spéciaux pour le ou les frères d'un joueur déjà inscrit. Il y aura comptoir d'échange de patins et d'équipement de hockey usagés.

"Soirée de la Quinzaine" samedi le 4 septembre à Armagh, au sous-sol de l'Eglise. Orchestre Francine Desjardins. Bienvenue à tous.

La réunion mensuelle des Filles d'Isabelle du Cercle Notre-Dame de Bonsecours No 880 aura lieu mardi 7 septembre 1982 à 20h précises à la Salle des Chevaliers de Colomb de l'Isletville. Prière de ne pas oublier l'assurance qui est due en septembre.

AGE D'OR ST-PHILEMON. - Dimanche le 5 septembre il y aura souper canadien suivi d'une soirée dansante au sous-sol de l'Eglise de St-Philémon. Le souper débutera à 5h précises. Le prix d'entrée est pour les adultes 4,00 \$ et enfants en bas de 12 ans 2,00 \$. Venez nombreux, la population de St-Philémon vous attend. Bienvenue à tous! La Disco de Mme Claudette Leblond, fera les frais de la musique.

Le Parti Québécois de Montmagny-l'Islet informe ses membres que l'édition 82 du programme du Parti est maintenant à leur disposition. Cette publication de 112 pages, qui constitue en quelque sorte le manuel du militant, sera distribuée à l'occasion de l'assemblée générale de comté à la fin de septembre; mais les intéressés peuvent se le procurer avant en s'adressant au bureau du député Jacques Leblanc, soit à Montmagny soit à St-Pamphile.

PROJETS COMMUNAUTAIRES. - Une rencontre concernant les projets de développement communautaire aura lieu au local du C.L.S.C. Montmagny-Sud à Montmagny, au 25 Ouest Boulevard Taché, mardi le 7 septembre à 17h30. Un représentant du programme de développement communautaire sera sur place. On attend toutes les personnes intéressées.

SOUPER CANADIEN A ST-CYRILLE. - Toute la population est invitée au traditionnel souper des Fermières qui aura lieu à la Salle paroissiale, dimanche 5 septembre à 17h. Il sera suivi d'une soirée dansante. Très beaux prix à gagner. Invitons nos parents et amis.

ATTENTION DAMES FERMIERES DE CAP-SAINT-IGNACE. - Les activités reprendront jeudi soir le 9 septembre. L'assemblée se tiendra aux Loisirs Beaubien. A cette occasion nous ferons le lancement de notre bottin 82-83. Il nous fera plaisir de vous retrouver toutes. Nous vous attendons en grand nombre. Bienvenue à toutes.

La Chambre de Commerce et de Développement de St-Paul Inc soulignera la Fête du Travail dimanche le 5 septembre, au Centre Communautaire et à l'extérieur à 13h. Il y aura concours de sciage; souque à la corde; compétition avec billots etc. En cas de pluie les activités auront lieu à l'intérieur. A 17h, souper canadien, suivi d'une soirée avec orchestre.

CROC L'OEIL



CE SONT EUX LES GUEDOUNES! Grégoire Bourdeau, Richard Desrosiers, Michel Paré et Gilles Caron (alias le Chat). Ce sont eux les guedounes 1982 suite au Tournoi des Guedounes qui a eu lieu le 27 juillet au Club de Golf Trois-Saumons. Sur la photo, Richard Desrosiers (au centre) et Grégoire Bourdeau (à droite) reçoivent le trophée, dont on ignore la signification, des mains d'un organisateur, Michel Chassé. Mais clarifions immédiatement le sens du mot guedoune pour éviter les malentendus... En Abitibi, il signifie "ami", dit Jeannot Bérubé. Donc, en ce mardi mémorable, 32 guedounes ont joué un 18 trois par équipe de quatre, sous la formule Continuous Mulligan. Recevait le trophée l'équipe qui terminait au dernier rang. Nos guedounes 82 ont roulé un abominable 96: faut le faire! Quant à l'équipe la plus honnête du tournoi, ce fut sans aucun doute celle composée de Jeannot Bérubé, Raynald Beaulieu, Gilles Thibault et moi-même. Et vlan! Nous avons terminé avec 82. Après le tournoi, il y a eu un 4 à 7 mouvementé au Bonnet Rouge et un excellent souper au clair de lune à l'Auberge du Faubourg. Mais tenez vous bien. Les guedounes vont bientôt s'addonner aux quilles. (M.C. Peuple-Courrier)

Nicole et Denis Laflamme du 5ième Rang de St-Raphaël, fortement éprouvés par l'incendie de leur ferme le 11 août dernier, n'en reviennent pas de la générosité exemplaire de leurs concitoyens et du soutien indéfectible qu'ils ont eu pour traverser cette douloureuse épreuve matérielle. Une corvée à l'emporte-pièce d'une cinquantaine de bénévoles a fait vite oublier ce cauchemar. En moins d'une semaine, l'étable et la remise à foin ont été complètement refait à neuf. Ils tiennent à dire merci du fond du coeur à la population de St-Raphaël pour ce geste de compassion. Bravo encore une fois.

Il apparaît opportun de donner un peu plus de précision sur ce qui a valu à A.A. Coulombe, de Montmagny, un trophée à l'Exposition régionale. M. Coulombe a mérité cet honneur non pas pour la qualité comme telle de la machinerie agricole qu'il présentait, mais plutôt pour la disposition de son exhibit et de l'accueil qu'on y réservait aux visiteurs. Félicitations à M. Coulombe et meilleure chance aux autres la prochaine fois!



50 ANS DE MARIAGE. - M. et Mme Cyrille St-Hilaire célébraient dernièrement chez-eux à St-Marcel de L'Islet leurs noces d'or [50 ans de vie commune] entourés de leurs quatre enfants Claire, Vallier, Joseph et Marie-Lourdes, six petits-enfants et deux arrière petits enfants. Des parents et amis étaient également de la fête. Félicitations aux jubilaires.

Résultats des concours de pêche et de tir à la carabine

(C.M.) Vingt-sept sportifs ont participé au concours de pêche tenu par l'Association Sports et Nature de Montmagny-l'Islet, dimanche dernier le 29 août.

Les gagnants furent pour la truite arc-en-ciel Clément Laberge avec une prise de 36cm, Marcel Caron avec un achigan de 20cm, Normand Tondreau avec une outoiche de 39cm, Robert Masson avec une carpe de 36cm, Richard Nicole avec une anguille de 74cm, Robert Lamon avec un bec de lièvre

de 11cm, et Roger Lé-tourneau avec un crapet de roche de 16cm.

Des prix de participation, soit une petite sculpture, ont été accordés à Erik Masson, Claude Létourneau, Raymond Robin et Robert Masson.

Tir à la carabine
Il y a eu seulement neuf participants à ce concours qui avait lieu le 22 août. Les résultats sont les suivants: Catégorie calibre 22 à 20 verges: 1er Denis Roy avec 93%, 2ième Roger Lemelin avec 92%; 3ième

me Roger Morin avec 91%.

Catégorie calibre 22 à 50 verges: 1er Denis Montminy avec 96%; 2ième Roger Morin avec 94%; 3ième Jean Lemieux avec 93%.

Catégorie gros calibre: 1er Roger Morin avec 79%; 2ième Henri Sylvestre avec 56%; 3ième Jean Lemieux avec 53%.

La direction de l'Association Sports et Nature en profite pour remercier les participants à ces deux concours et féliciter les gagnants.

REMERCIEMENTS A MME JOCELYNE CHOUINARD. - Pour ses cinq années consacrées à la Garde paroissiale de Ste-Louise à titre de secrétaire, Mme Jocelyne Chouinard se voyait remettre, le 16 juillet dernier, une plaque souvenir. La petite fête avait lieu chez un des membres de la Garde paroissiale. Mme Chouinard a été remplacée au poste de secrétaire par Mlle Lucie Lord. On sait que l'objectif poursuivi par la Garde paroissiale est de "Servir et obéir". La Garde paroissiale de Ste-Louise compte quelque 20 membres dont quatre sont des hommes.

COUPON D'ABONNEMENT

J'aimerais m'abonner au PEUPLE-COURRIER

Pour une période de ans

Ci-inclus en paiement de cet abonnement.

NOM.....

ADRESSE.....

6 mois 14\$
1 an 20\$
2 ans 34\$

Camelots 0,50\$

RETOURNEZ A:
"PEUPLE-COURRIER"
C. P. 430, Montmagny
G5V-357

Un délai de 3 semaines est à prévoir



Le **PRO** de la famille

Servi-aubaines

"Bonne Fête du travail"

Prix en vigueur jusqu'au 5 septembre 1982



PRO **JUS DE TOMATE HEINZ**
Fantaisie
Bte 19 oz
2/.89¢

PRO **DÉTERGENT EN POUDRE SUN LIGHT**
Bte 6 L
3.55

PRO **PAPIER TOILETTE COTTONELLE**
(5 variétés)
Paq. 4 rlx
1.29

PRO **ÉPAULE DE PORC CORDON BLEU**
Poids: 2.55
Bte 2 lb

Servi-tendre dans les viandes

FESSE DE JAMBON 3.75/kg 1.70/lb	SAUCISSES PÂQUET 1.65	JAMBON MIGNON 5.55/kg 2.52/lb	SAUCISSON DE BOLOGNE 2.79/kg 1.25/lb
SAUCISSON DE BOLOGNE 2.79/kg 1.25/lb	SAUCISSON DE BOLOGNE 2.79/kg 1.25/lb	SAUCISSON DE BOLOGNE 2.79/kg 1.25/lb	SAUCISSON DE BOLOGNE 2.79/kg 1.25/lb

PRO **SAVON EN BARRE LUX**
Ass't et blanc
Paq. 2's
.99¢

PRO **TASTERS CHOICE**
5.57

Servi-frais dans les fruits et légumes

BANANES .55¢/kg .25¢/lb	DOLE
--------------------------------------	-------------

PRO **DENTIFRICE AIRM**
Fluorure
Paq. 2's
.92¢

PRO **DÉTENSIF LAVE-VAISSELLE ALL**
2.85

COMPOTE DE POMME SCOTIAN GOLD Bte 19 oz .79¢	TARTINADE NOISETTE & COCO NOIXELLE Bocal 500 g 3.09
ASPERGES POINTES IDÉAL Fant. Bte 12 oz 1.75	NOURRITURE TAMISÉE GERBER (27 variétés) Bocal 4.5 oz .39¢
CHAMPIGNONS MORCEAUX & TIGES ELBEE Bte 10 oz .92¢	BREUVAGE & JUS DE FRUITS GERBER (6 variétés) Bocal 4.5 oz .39¢
RIZ FRIT DAWTY Sav. assl. Bte 350 g .82¢	DÉTERGENT LIQUIDE WISK Bte 2 L 4.59
SOUPE POULET & NOUILLES LIPTON Bte 2's .79¢	DÉTERGENT LIQUIDE LUX Bte 1 L 2.05
CROUSTILLES YUM YUM Rég. ou B.B.Q. Sac 400 g 1.89	MOUCHOIRS BLANCS SCOTTIES Rég. Bte 200's .99¢
BOISSON GAZEUSE PEPSI COLA Rég. et Diet, 750 ml. + dépôt 6/2.95	ESSUIE-TOUT BLANC VIVA Paq. 2 rlx 1.25
	PELLICULE 28CM X 15M STRETCH'N SEAL 1 bte .89¢

la confiance du Consommateur Grad

MARINADE SUCRÉE Bocal 750 ml **1.39**

CHAMPAGNE FINE MANS Bocal 750 ml **1.49**

Spéciaux disponibles chez ces marchands seulement

Les photos de cette page ne servent qu'à illustrer la marque des produits annoncés. le texte prévaut en tout temps.

Nous nous réservons le droit de limiter les quantités et de corriger les prix incorrects résultant d'une erreur d'impression.

ça profite

St-Perpetue de L'Islet
Majorio Pelletier
359-2748

L'Isletville
Epicarie Gaudreault
247-6208

St-Marcel de L'Islet
Hervé Blanchet
356-2333

St-Fabien
Chez Doyon & Frères Enr.
248-4081

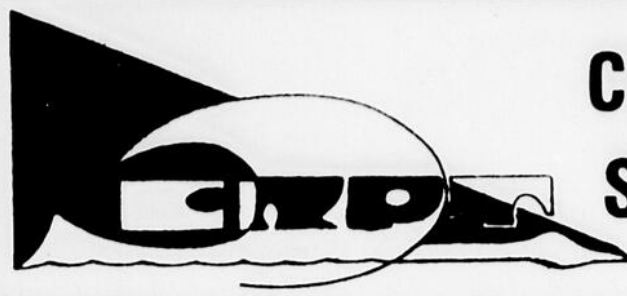

COMMISSION REGIONALE PASCAL TACHE SERVICE DE L'EDUCATION DES ADULTES

SESSION AUTOMNE 82

PROCESSUS D'INSCRIPTION

POUR TOUS LES COURS (sauf anglais, nouveaux candidats):

a) Vous devez remplir le formulaire "DEMANDE D'ADMISSION" que vous trouverez sur cette page. Vous y joignez un chèque couvrant les frais d'admission et de scolarité. Vous faites parvenir le tout à votre directeur de centre à l'adresse indiquée.

OU

b) Vous vous présentez en personne au bureau de votre directeur de centre.

DATE LIMITE D'INSCRIPTION: 10 septembre 1982

IMPORTANT: Le chèque doit être fait à l'ordre de:

COMMISSION REGIONALE PASCAL-TACHE

Les frais sont remboursés uniquement si le cours n'a pas lieu

EN ANGLAIS (temps partiel et intensif)

a) Anciens candidats:

La façon de s'inscrire est identique à celle des autres cours.

b) Nouveaux candidats:

Vous devez obligatoirement vous présenter à un test de classement qui se tiendra aux endroits suivants:

MONTMAGNY	mardi, le 7 sept. 82	Polyvalente L.J. Casault	19h30
	ou mercredi, le 8 sept. 82	Polyvalente L.J. Casault	19h30
LA POCATIERE	mardi, le 7 sept. 82	Ecole Polyvalente	19h30
	ou mercredi, le 8 sept. 82	Ecole Polyvalente	19h30
ST-PAMPHILE	mardi, le 7 sept. 82	Ecole Polyvalente	19h30
STE-PERPETUE	mercredi, le 8 sept. 82	Ecole Ste-Perpétue	19h30
ST-PAUL	mardi, le 7 sept. 82	Ecole Polyvalente	19h30
	ou mercredi, le 8 sept. 82	Ecole Polyvalente	19h30
ST-JEAN	mardi, le 7 sept. 82	Ecole Fleury	19h30
L'ISLET	mercredi, le 8 sept. 82	Ecole Polyvalente	19h30

CENTRE L'ISLET-SUD

ADRESSE: Education des adultes,
Ecole Polyvalente St-Pamphile
ST-PAMPHILE, Cté L'Islet,
Québec. G0R 3X0

TELEPHONE: 359-2469

* En collaboration avec le C.L.S.C. L'Islet-Sud

LOCALITE	TITRE DU COURS	DUREE COUT	SOIR
ST-PAMPHILE	Anglais	90 hres 50,00 \$	Lundi-mercredi
	* Alphabétisation	45 hres 15,00 \$	à déterminer
	Initiation à l'activité physique	30 hres 20,00 \$	mercredi
	Couture pour vêtements d'enfants (tissus extensibles)	21 hres 20,00 \$	à déterminer
	Utilisation de l'équerre métrique		A déterminer
	Soudage au gaz (oxycoupage et symboles en soudure)	60 hres 40,00 \$	lundi-mercredi
STE-PERPETUE	* Alphabétisation	45 hres 15,00 \$	à déterminer
	Initiation à l'activité physique	30 hres 20,00 \$	mardi
	Maigrir en santé	30 hres 20,00 \$	mardi p.m.
	Couture pour vêtements d'enfants (tissus extensibles)	21 hres 20,00 \$	à déterminer
STE-FELICITE	* Alphabétisation	45 hres 15,00 \$	à déterminer
ST-ADALBERT	* Alphabétisation	45 hres 15,00 \$	à déterminer
	* Bénévoles en loisirs	30 hres 20,00 \$	à déterminer
	* Comment faire plus avec sa paye	15 hres 10,00 \$	à déterminer
	Maigrir en santé	30 hres 20,00 \$	mercredi p.m.
ST-MARCEL	* Alphabétisation	45 hres 15,00 \$	à déterminer
	Initiation à l'activité physique	30 hres 20,00 \$	mardi p.m.
	* Bénévoles en loisirs	30 hres 20,00 \$	à déterminer
	* Comment faire plus avec sa paye	15 hres 10,00 \$	à déterminer
	Couture pour vêtements d'enfants (tissus extensibles)	21 hres 20,00 \$	à déterminer
ST-OMER	* Alphabétisation	45 hres 15,00 \$	à déterminer
TOURVILLE	* Alphabétisation	45 hres 15,00 \$	à déterminer
	* Bénévoles en loisirs	30 hres 20,00 \$	à déterminer
	* Comment faire plus avec sa paye	15 hres 10,00 \$	à déterminer

ANGLAIS (intensif)

— Offrez-vous une immersion d'anglais sans quitter Montmagny

- Instance sur la communication orale
- Offert aux niveaux avancés
- Durée: six (6) semaines débutant vers le 4 octobre
- Horaire: les mardis, jeudis et vendredis soir, le samedi matin
- Frais: 50,00 \$

— Appelez dès aujourd'hui pour réserver votre place ou pour obtenir des informations supplémentaires: 248-2370 (entre 16h00 et 22h00)

AUTODIDACTES

MATIERES OFFERTES? Français, mathématiques, sciences, la plupart des matières commerciales

POUR QUI? Toute personne désirant compléter sa formation générale ou ses techniques commerciales ou obtenir un certificat de fin d'études secondaires

COÛT? 15,00 \$ par sigle (numéro de cours). Ceci inclut les frais d'inscription, les ateliers et les examens.

INSCRIPTION? Vous communiquez avec votre directeur de centre.

DÉCOUPEZ



DEMANDE D'ADMISSION		EDUCATION DES ADULTES
Votre prénom usuel	Votre nom de famille à la naissance	
<input type="text"/>	<input type="text"/>	
Nom de famille de l'époux	No. de téléphone	
<input type="text"/>	<input type="text"/>	
Adresse complète		
<input type="text"/>		
Cours choisi	Localité où se donne le cours	
<input type="text"/>	<input type="text"/>	

IMPORTANT: N'oubliez pas d'inclure votre chèque payable à l'ordre de la C.R. Pascal-Taché et retourner à votre directeur de centre (voir adresse plus haut)

TOUT AUTRE COURS POURRA ETRE ORGANISE

CENTRE MONTMAGNY

ADRESSE: Education des adultes,
Ecole Polyvalente Casault,
141, Boulevard Taché est,
MONTMAGNY, Québec. G5V 1B9
TELEPHONE: 248-2370 entre 15h00 et 17h00
19h00 et 22h00

LOCALITE	TITRE DU COURS	DUREE	COUT	SOIR	
MONTMAGNY	Anglais 102-112-122-132	90 hres	50,00 \$	lundi-mercredi ou mardi-jeudi	
	Initiation à l'activité physique	15 hres	10,00 \$	à déterminer	
				ou	
			30 hres	20,00 \$	
	Education sexuelle (parents de l'élémentaire)	15 hres	10,00 \$	à déterminer	
	* Epicerie-alimentation	30 hres	20,00 \$	à déterminer	
	* Jeunesse-parent	15 hres	10,00 \$	à déterminer	
	* Premiers soins	15 hres	10,00 \$	à déterminer	
	* Pré-retraite	15 hres	10,00 \$	à déterminer	
	Barman	45 hres	30,00 \$	lundi	
	Cuisine d'établissement	45 hres	30,00 \$	mercredi	
	Dactylo	60 hres	40,00 \$	lundi	
	Sécurité-construction	24 hres	20,00 \$	lundi-mercredi	
	Service de table	45 hres	30,00 \$	mardi	
	Soudage à l'arc électrique (position à plat: bloc1)	90 hres	50,00 \$	mardi et jeudi	
	Soudage au gaz (oxycoupage et symboles en soudure)	60 hres	40,00 \$	lundi-mercredi	
	Utilisation de l'équerre métrique			A déterminer	
	Système métrique	30 hres	20,00 \$	mardi	
Tenue de livres	60 hres	40,00 \$	lundi-mercredi		
CAP ST-IGNACE	Couture pour vêtements d'enfants (tissus extensibles)	15 hres	10,00 \$	à déterminer	
ST-PIERRE	Couture pour vêtements d'enfants (tissus extensibles)	15 hres	10,00 \$	à déterminer	

* En collaboration avec le C.L.S.C. MONTMAGNY-SUD

CENTRE LA POCATIERE

ADRESSE: Education des adultes
Ecole Polyvalente La Pocatière,
950, 12e avenue,
LA POCATIERE, Cté Kamouraska
GOR 1Z0
TELEPHONE: 856-2413 entre 19h00 et 22h00

LOCALITE	TITRE DU COURS	DUREE	COUT	SOIR
LA POCATIERE	Anglais 102-112-122	90 hres	50,00 \$	lundi-mercredi
	Corps et santé	30 hres	20,00 \$	mercredi
	Croissance personnelle (bénévoles du CECB)	30 hres	20,00 \$	lundi
	Maigrir en santé	30 hres	20,00 \$	lundi
	Relations parents-enfants	30 hres	20,00 \$	mardi
	Comptabilité agricole	15 hres	10,00 \$	lundi
	Insémination	15 hres	10,00 \$	mardi
	Soudage au gaz (oxycoupage et symboles de soudure)	60 hres	40,00 \$	lundi-mercredi
	Utilisation de l'équerre métrique			A déterminer
	ST-ROCH DES AULNAIES	Programme d'éducation sexuelle (niveau élémentaire)	15 hres	10,00 \$

CENTRE L'ISLET-NORD

ADRESSE: Education des adultes,
Polyvalente Bon-Pasteur,
166, Chemin des Pionniers,
L'ISLET-SUR-MER. GOR 2B0
TELEPHONE: 247-3957 entre 13h30 et 18h00
18h30 et 20h00

LOCALITE	TITRE DU COURS	DUREE	COUT	SOIR
ST-JEAN PORT-JOLI	Anglais 102-112-122-132	90 hres	50,00 \$	lundi-mercredi
	Initiation à l'activité physique	30 hres	20,00 \$	lundi ou jeudi
	J'apprends l'école (1er cycle)	15 hres	10,00 \$	lundi
	Formation des bénévoles en loisirs	15 hres	10,00 \$	à déterminer
	Ateliers pour personnes handicapées	30 hres	10,00 \$	-----
	La femme et sa santé	30 hres	20,00 \$	lundi
	Préparation à la retraite	30 hres	20,00 \$	à déterminer
	Couture pour vêtements d'enfants (tissus extensibles)	15 hres	10,00 \$	mercredi
	Groupe de discussion et de reflexion pour les femmes	30 hres	20,00 \$	mercredi
	Couture pour vêtements tissés	30 hres	20,00 \$	lundi
	Teinture végétale	30 hres	20,00 \$	mardi
	Filage	30 hres	20,00 \$	2 soirs/sem.
	Sculpture sur bois (perf.)	90 hres	50,00 \$	lundi et jeudi
	J'apprends l'école (1er cycle)	15 hres	10,00 \$	mardi
	La femme et sa santé	30 hres	20,00 \$	mardi
Préparation à la retraite	30 hres	20,00 \$	à déterminer	
Couture pour vêtements d'enfants (tissus extensibles)	15 hres	10,00 \$	lundi	
* Education sexuelle	30 hres	20,00 \$	à déterminer	
Groupe de discussion et de réflexion pour les femmes	30 hres	20,00 \$	mercredi	
Anglais 102-112-122-132	90 hres	50,00 \$	lundi-mercredi	
Couture vêtements tissés	30 hres	20,00 \$	mardi	
Dactylo	60 hres	40,00 \$	lundi	
Tenue de livres	60 hres	40,00 \$	mardi	
Utilisation de l'équerre métrique			A déterminer	
ST-AUBERT	Relations humaines	30 hres	20,00 \$	mardi
ST-CYRILLE	J'apprends l'école (1er cycle)	15 hres	10,00 \$	mercredi

* Ce cours est offert en collaboration avec le C.L.S.C. Trois-Saumons

CENTRE ST-PAUL

ADRESSE: Education des adultes
Polyvalente St-Paul,
ST-PAUL, Cté Montmagny
Québec. GOR 3Y0

TELEPHONE: 469-2117

LOCALITE	TITRE DU COURS	DUREE	COUT	SOIR	
ST-PAUL	Couture pour vêtements d'enfants (tissus extensibles)	15 hres	10,00 \$	à déterminer	
	Anglais 102-112-122	90 hres	50,00 \$	à déterminer	
	Comptabilité agricole (nov. 82)	15 hres	10,00 \$	à déterminer	
	Pompiers à temps partiel	30 hres	20,00 \$	à déterminer	
	Mécanique agricole	30 hres	20,00 \$	à déterminer	
	Médecine préventive (agriculteur)	30 hres	20,00 \$	à déterminer	
	Utilisation de l'équerre métrique			A déterminer	
	ST-FABIEN	Alphabétisation	15 hres	5,00 \$	à déterminer
		Pompiers à temps partiel	30 hres	20,00 \$	à déterminer
	STE-APOLLINE	Alphabétisation	15 hres	5,00 \$	à déterminer
STE-EUPHEMIE	Alphabétisation	15 hres	5,00 \$	à déterminer	
ST-PHILEMON	Alphabétisation	15 hres	5,00 \$	à déterminer	
LAC FRONTIERE	* Relations humaines	30 hres	20,00 \$	à déterminer	
STE-LUCIE	* Entretien de propriété (autofinancé)	30 hres	15,00 \$	à déterminer	

Ces cours se donneront dans les paroisses annoncées, à la condition que le groupe puisse fournir un local gratuitement. Dans le cas contraire, le cours pourrait être offert à la Polyvalente St-Paul.

COURS OFFERTS EN COLLABORATION AVEC LE CLSC MONTMAGNY-SUD

- Premiers soins
- Préparation à la retraite
- Epicerie et alimentation
- Formation préventive (foie, diabète, etc...)
- Jeunesse, sexualité, planning (parents d'adolescents)

UN PROPRIO
MILLE FOIS
PLUS PRÉSENT.

provibec



LES PRIX CONFIANCE

NOUS NOUS RÉSERVONS LE DROIT DE LIMITER LES QUANTITÉS

PRIX EN VIGUEUR DU 1er AU 4 SEPTEMBRE 1982
Pour les marchands de la région de Québec



POMMES MELBA
CANADA DE FANTAISIE
PRODUIT DU QUÉBEC
panier de 4,54 litres

2,49 \$

POMMES DE TERRE LAVÉES
Canada no 1
Produit du Québec
omb. de 4,54 kg

1,35 \$

TIGES DE CHOUX DE BRUXELLES
Produit du Québec
chacun

1,29 \$

PÊCHES
Canada no 1
Produit de l'Ontario

1,96 \$/kg
89 c/lb

ÉCHALOTES
Produit du Québec
le paquet

23 c



MÉLANGE À GÂTEAU
VARIÉTÉ DE SAVEURS
MONARCH
enveloppe de 260 g

47 c



MARGARINE
DURE, **CRÉMEX**
emb. de 1 lb

63 c



BEURRE D'ARACHIDES
CRÉMEUX, **YORK**
bocal de 1 kg

3,29 \$



EAU MINÉRALE
EVIAN
bout. de 1,5 litre

89 c



NOURRITURE POUR CHIENS
VARIÉTÉ DE SAVEURS
PEP
boîte de 26 oz

55 c



TAMPONS À RÉCURER
S.O.S.
boîte de 10

65 c



GROS POULET SURGELÉ
CANADA, CATÉGORIE "A"
2,5 À 3 kg (5 À 6 lb)

2,38 \$/kg

1,08 \$/lb



RÔTI D'ÉPAULE DE PORC
FRAIS

2,82 \$/kg

1,28 \$/lb

CUBES DE BOEUF
Pour rôtir ou bouillir

6,13 \$/kg
2,78 \$/lb

CROQUETTES
DE POISSON
Surgelées

2,38 \$/kg
1,08 \$/lb

FROMAGE CHEDDAR
Doux, blanc ou jaune
de Beauce

6,13 \$/kg
2,78 \$/lb

SAUCISSES
PORC & BOEUF
Rochette

4,81 \$/kg
2,18 \$/lb

SOUPE
variété de saveurs, Habitant
boîte de 8 oz

39 c

BISCUITS
Gâteaux Royal
de Harnois
emb. de 400 g

1,57 \$

POULET
désossé, Notre-Dame
bocal de 400 g

2,99 \$

CHAUSSONS
variété de saveurs
Voortman
emb. de 250 g

77 c

MOUTARDE
préparée, Condor
verre de 250 ml

67 c

TABLETTES DE CHOCOLAT
variété de saveurs
Rowntree
emb. de 4

1,29 \$

DÎNER
Cordon Bleu
boîte de 15 oz

99 c

TABLETTES DE CHOCOLAT
Mars, petites Joles
emb. de 280 g

1,99 \$

JAMBON CUIT
dans la fesse
Maple Leaf
boîte de 1 lb

3,79 \$

DÉTERSIF
pour la lessive, Bold 3
boîte de 4,8 kg

8,99 \$

RIZ
Uncle Ben
emb. de 454 g

99 c

JAVELLISANT
La Parisienne
boîte de 1 kg

1,99 \$

CRISTAUX
variété de saveurs
Hawaiian Punch
emb. de 3 x 78 g

99 c

NETTOYEUR À VITRES
recharge, Windex
cont. de 900 ml

1,29 \$

CONCENTRÉ DE BOEUF
Bovril
bout. de 450 ml

3,99 \$

DÉSODORISANT
parfumé ou non parfumé
Uni-Sec
cont. de 50 g

2,39 \$

BEURRE
de caramel, sucre ou
fudge, Vachon
cont. de 400 g

99 c

SHAMPOOING
pour bébés, Johnson's
cont. de 225 ml

1,99 \$

ÉPICES
à marinades, French's
cont. de 170 g

1,99 \$

SAVON POUR BÉBÉS
Baby's own
omb. de 3

1,17 \$

TOAST MELBA
ordinaires, Old London
boîte de 400 g

1,77 \$

PILES
MN1500-2 AA, Duracell
emb. de 2

2,29 \$

GRAINS DE CHOCOLAT
mi-sucrés, Baker
emb. de 175 g

1,09 \$

COLLE
Krazy Glue
cont. de 2 ml

1,99 \$

COKE OU SPRITE
bouteilles consignées
6 x 750 ml

2,99 \$

CURE-DENTS
ronds, blancs de Keenan
boîte de 250

57 c

Epicierie Daniel Côté Enr.
316, 4^{ème} Avenue, St-Paul de Montmagny
Cté Montmagny Tél.: 469-2202

Alimentation Lord & Fils
91, 5^{ème} Avenue
L'Isletville Tél.: 247-5273

Saluste Jacques & Fils Inc.
206 Avenue de la Gare
Montmagny Tél.: 248-0444

L'urbanisme laisse perplexé le Conseil de Ste-Apolline

(Y.C.) A quelques reprises déjà, le Conseil municipal de Ste-Apolline s'est penché sur la nécessité ou non d'avoir son propre plan d'urbanisme. L'urbaniste Rosaire Gagné est même venu présenter un croquis sur ce que pourrait être un tel plan. Mais ce fut toujours négatif lors du vote.

On se dit qu'on a encore le temps de le faire. Certains y voient même un avantage: qui sait, lorsqu'on imposera ces plans à toutes les

municipalités, si des amendements coûteux ne viendront pas déranger les affaires?

D'un autre côté, on est réaliste; on sait bien que la loi l'obligera d'ici quelques années. C'est peut-être pour cette raison que la localité a refusé le printemps dernier un plan conjoint avec la municipalité de St-Marcel. Les frais n'auraient été que de 7 000 \$ mais qu'en aurait-il été du coût des modifications par la

suite? C'est pour cela qu'on refusa, on préfère y aller avec prudence.

Pas la seule

Ste-Apolline n'est pas la seule à n'avoir rien côté urbanisme: elle se rattache en ce sens aux municipalités de Ste-Lucie et Lac Frontière. A St-Paul cependant, les membres du Conseil ont eux-mêmes élaboré un plan. Pour le sud du comté enfin, seuls St-Fabien et St-Juste possèdent présentement un plan approuvé.

St-Pacôme

Une société s'occupera de l'aménagement et du développement de la rivière Ouelle

(G.G.) Préoccupés par la protection de la nature, un groupe de citoyens de St-Pacôme vient de fonder la "Société d'aménagement et de protection de la rivière Ouelle Inc".

C'est ce que nous a appris la semaine dernière le vice-président de cette nouvelle corporation, M. Yvon Simon. Celui-ci précisait aussi que les démarches en vue de l'incorporation avaient été entreprises au début du printemps et aboutissaient, en juin, à l'émission des lettres patentes.

Parmi les buts poursuivis par la corporation, on peut citer les suivants: Regrouper les gens du milieu qui se préoccupent de la conservation et de la protection de la nature; sensibiliser les gens du milieu à l'importance de la rivière Ouelle comme rivière à saumons, en organisant des soirées d'information sur des sujets comme la pollution, le braconnage, la pêche sportive du saumon etc...; faire des aménagements pour faciliter l'accès des

pêcheurs sportifs aux différentes fosses à saumons et finalement, favoriser la venue de pêcheurs par la diffusion de publicité à la grandeur du Québec.

On sait qu'actuellement, un projet de développement communautaire du Canada permet à trois personnes d'effectuer une étude détaillée de cette rivière; la seule dans la région où on peut prendre du saumon.

Selon M. Simon, la nouvelle société espère pouvoir bénéficier des fruits de ce travail et peut-être même parrainer d'autres projets du genre.

Pour l'instant, le conseil d'administration de la Société d'aménagement et de développement de la rivière Ouelle est constitué de MM. Claude Ouellet, président, Yvon Simon, vice-président, Benoit Royer, secrétaire-trésorier, Pierre-Paul Blais et Mario Harvey, directeurs.

Ceux et celles qui désireraient plus d'information au sujet de cet organisme peuvent écrire à C.P. 311, St-

Pacôme, Comté de Kamouraska.

Subvention additionnelle de 54 390\$ pour l'aqueduc à Cap-Saint-Ignace

QUEBEC, le 24 août 1982 — Le ministre des Affaires municipales, monsieur Jacques Léonard, vient d'annoncer que son ministère versera, dans le cadre du programme d'aide à l'implantation des réseaux d'aqueduc (PAIRA), une aide financière addition-

nelle de 54 390\$ à la municipalité de Cap-Saint-Ignace, pour la construction d'aqueduc et d'égout sanitaire dans le chemin des Pionniers.

La subvention initiale de 302 160\$ a été majorée à 356 550\$ suite à la réévaluation récente des

coûts.

Le programme qui permet ces subventions issu d'une entente Canada-Québec, a pour objectif de doter les collectivités de moins de 5 000 habitants de services d'aqueduc et d'égouts lorsqu'elles répondent à certain-

es normes de densité de la population. La contribution du gouvernement peut atteindre 75% du coût total du projet et ainsi aider les municipalités les plus petites dans l'acquisition d'équipements souvent indispensables.

Clinique d'ajustement de charrues à La Pocatière

Dans le cadre du concours provincial de labour qui se tiendra à La Pocatière, l'Association des travailleurs du Québec conjointement avec la compagnie Forano ag. inc. informent les agriculteurs, les étudiants qu'il y aura une clinique d'ajustement de charrues sur les terrains de la ferme provinciale à La Pocatière au site même du concours de labour le 7 septembre.

sur la scène provinciale, canadienne et même mondiale; les agriculteurs pourront le suivre dans les différentes étapes d'ajustement et prendre conscience des principaux points à surveiller lors du labour même.

Par ailleurs tout au cours de la journée monsieur Marcel procédera à la vérification commentée

et à l'ajustement de quelques charrues qu'auront amenées certains agriculteurs.

A ceux qui sont inscrits au concours de labour comme à tout autre agriculteur, étudiant qui désirent perfectionner leur travail au champ et apprendre quelques trucs du métier; c'est une occasion unique qui se présente à eux et qu'il

ne faudrait pas manquer. Le travail du sol est à la base de toutes les productions agricoles et on se doit d'y prêter une attention particulière.

C'est donc un rendez-vous le 7 septembre '82 à compter de 10h00 sur les lieux mêmes du concours provincial de labour. La clinique se poursuivra jusqu'à 15h00. Bienvenue à tous!

Ainsi profitant de la vaste expérience de monsieur Jean-Charles Marciel, laboureur-expert, par ses participations aux concours de labour

olivetti

ORDINATEUR PERSONNEL M20

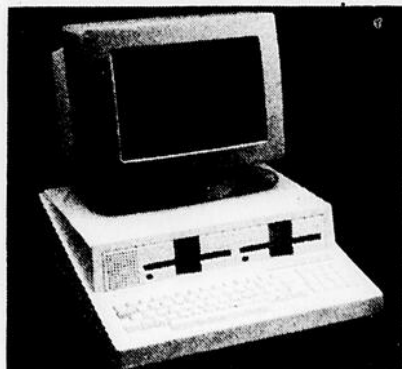

- Unité de base
- Options
- Unité centrale
- Mémoire à accès sélectif (RAM)
- Interface de série
- Interface parallèle d'imprimante
- Clavier alphanumérique
- Unité de mini-disques souples
- Affichage
- Affichage en couleur
- Imprimantes
- PR 2400

Demandez une démonstration. Vous découvrirez les avantages de cet ordinateur personnel M20



JACQUES GAUMOND INC
Ameublement de Bureau
SERVICE DE REPARATION ET LOCATION

67 EST, ST JEAN BAPTISTE,
MONTMAGNY, G5V 1J9 Tel.: 248-2454

Pour un équilibre physique...

Salon
Gina-Lyn
Enr.

La culture physique

COURS PERSONNALISÉS
Soyez là pour la reprise...

INSCRIPTIONS:
7 et 8 septembre
COÛT:
30\$ par mois ou 60\$ pour trois mois



Un centre beauté-santé

- Exercices personnalisés
- Bain tourbillon
- Bain Sauna
- Salle de massage du corps
- Salle d'exercices
- Equipements d'exercices
- Professeur diplômé: Gilberte Gamache
- Douches
- Lampes solaires UVA-UVB
- Bar à jus
- Salle de massage
- Parafongo

Pour un programme santé complet, à la culture physique, nous vous suggérons d'ajouter
**LES MESSAGES
LE PARAFONGO
LE SAUNA**

Reprise également à
Cap Saint-Ignace

Culture physique
1er cours le
13 septembre

Inscrivez-vous à l'avance
246-5373
248-3081

Demandez Ginette

"Ma décision est prise, je pense à ma santé"
"Je me prends en mains"
"Pourquoi j'attendrais à plus tard, mon apparence c'est important"
Dès aujourd'hui, je vais m'inscrire chez

Gina Lyn Enr.

80 Carré St-Louis, 2ième étage
Montmagny



15%
Echéances de 1 an à 5 ans



JACQUES
GAUDREAU

158 Ave Collin
Montmagny 248-2700

Molson Rousseau et Cie Limitée, Bureau 1814
800 Place Victoria, Montréal H4Z 1G2 Tel.: 866-1551

Membres de l'Association Canadienne des Courtiers en
valeurs mobilières et des bourses de Montréal et Toronto

La Pocatière

Une station météorologique en service depuis 1913

Par Gaétan Godbout

Contrairement à ce que bien des gens peuvent penser, une station météorologique ne sert pas nécessairement à établir des prévisions. Ainsi, celle de La Pocatière, en opération depuis 1913, rend de multiples services aussi bien dans le domaine de l'agriculture que de l'urbanisme par exemple.

«Les données que nous recueillons ici, de dire Jacques Deschênes, responsable de la station depuis dix ans, servent à un peu tout le monde». Par exemple, lorsqu'est venu le temps de tracer le plan d'urbanisme de la Ville de La Pocatière, on s'est servi de ces données pour établir la direction des rues, en relation avec les vents dominants. Très souvent, ajoute Jacques Deschênes, l'assurance-récolte ou les compagnies d'assurance générale s'assurent du bien fondé de telle ou telle réclamation grâce aux renseignements que nous leur fournissons.

Que recueille-t-on comme information dans une telle station de météo? D'abord, les températures maximale et minimale de la journée, les précipitations, les périodes d'ensoleillement, la vitesse des vents et leur direction, l'humidité relative, etc... Bref, tout ce que notre amie Jocelyne Blouin nous apprend le soir à la télé.

Deux fois par jour, à 8 heures et à 17 heures, M. Deschênes se rend dans l'enclos où sont conservés tous les instruments pour y faire sa cueillette de données. Celles-ci sont alors acheminées directement à Montréal par téléphone. Il lui faut aussi changer les chartes (bandes de papier ou de carton) des pluviographe et anémographe, sur lesquels sont enregistrés les précipitations de pluie et les vents.

En plus de recueillir ces données et de les compiler, M. Deschênes doit aussi produire différents rapports pour divers ministères ou organismes canadiens ou québécois. Car ils sont nombreux ceux qui ont recours aux renseignements fournis par la station de La Pocatière, que ce soit le ministère québécois des Transports, pour connaître l'accumulation de neige au sol, ou le simple chercheur agricole.

Installée à la Ferme expérimentale fédérale, la station météorologique de La Pocatière est d'abord et avant tout au service de l'agriculture. C'est grâce à ces installations que l'on peut savoir que tel type de céréale croit mieux si elle est soumise à une température et un degré d'humidité donnés. Avec ces statistiques, on peut aussi prévoir certaines maladies qui peuvent

affecter les cultures, comme le mildiou de la pomme de terre par exemple.

Un cahier de chiffres
Depuis 1913, il va sans dire que des données statistiques, on en a une bonne quantité. Ces statistiques sont contenues dans un petit cahier noir qui est conservé très précieusement. A tel point que plusieurs copies en ont été faites de façon à être sûr de l'avoir si l'original devait disparaître dans un sinistre.

Ce petit livre contient toutes les données recueillies à La Pocatière, que ce soit les moyennes mensuelles de température ou de précipitation, l'humidité relative etc...

Ainsi, en peu de temps, M. Deschênes était en mesure de nous dire que, depuis 1913, la moyenne des précipitations

enregistrées pour un mois de juillet était de 3,90 pouces. Cette année, le mois de juillet ne nous a apporté que 2,96 pouces d'eau, ce qui est bien inférieur à la moyenne. En ce domaine, le record pour un mois de juillet appartient à l'année 1951 avec 6,79 pouces. Quant aux plus faibles précipitations, elles ont été enregistrées en 1914 et correspondent à 0,64 pouce.

C'est donc dire qu'on a eu un été plus sec que la normale, a commenté M. Deschênes. Mais, ajoutait-il, la pluie qui est tombée était mieux répartie dans le temps de sorte qu'au niveau des céréales, il semble que les rendements sont excellents.

D'autre part, disait aussi Jacques Deschênes, on connaît actuellement des températures minimales qui sont aussi inférieures

à la moyenne. Par exemple, à cette époque l'an dernier, les minima enregistrés se situaient à environ 11,5 degrés celcius. Cette année, le thermomètre descend assez fréquemment à 5 ou 6 degrés celcius.

Qu'est-ce qui peut expliquer cette chute de température? Comme le service de météorologie du Canada, M. Deschênes croit que les nombreuses irrptions volcaniques du Mont St-Helens et de d'autres volcans ne sont pas étrangères à ce phénomène.



Une partie de l'enclos où sont conservés les différents instruments de la station. A l'avant plan, on remarque le récipient dans lequel on recueille les précipitations de neige. (G.G. Peuple-Courrier)

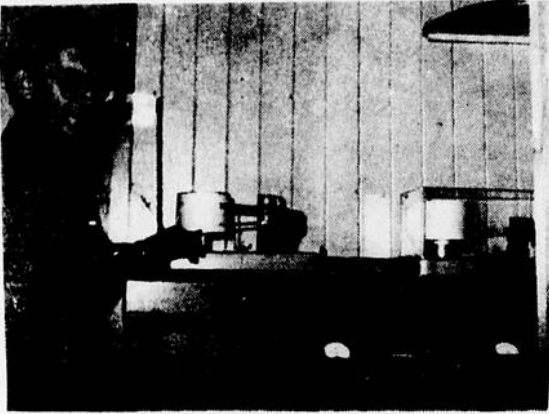

Le responsable de la station météorologique, M. Jacques Deschênes nous explique ici le fonctionnement de l'anémographe sur lequel sont enregistrées la vitesse des vents et leurs directions. (G.G. Peuple-Courrier)

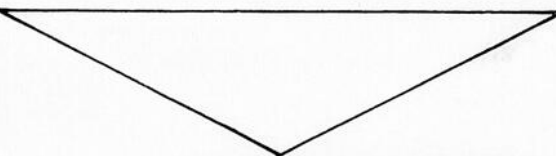

**Ne changez pas d'appartement...
Changez votre appartement...**

Johanne De Kinder, s.d.e.o. m.s.s.

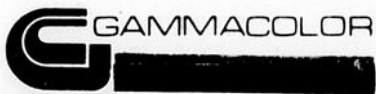

119 est St-Jean Baptiste Montmagny 248-3743

Pour votre décoration...

Atelier de Décor Mercier inc.

Tapis-Céramique
Tentures et couvre-lits
Véniennes
Rembourrage de meubles
Fabrication de meubles

27 ave. Ste-Brigitte, Montmagny 248-3535

**QUAND ON BOIT GRAND...
ÇA VA DE SOIF!**

J'pense 7UP

**NOUVEAU!
1.5 LITRE DE PEPSI**

FACILE À VERSER
FACILE À RANGER

PEPSI

Distribué par:

Bolduc et Fils Inc.

79 Ave de la Fabrique, Montmagny
248-0330

On y fait des études sur les pluies acides

(G.G.) Du 15 août au 15 septembre prochain, la station météorologique de la ferme expérimentale fédérale de La Pocatière contribue à la réalisation d'un projet spécial intitulé "Odyssée des pluies acides".

En fait, de nous dire M. Jacques Deschênes, il s'agit de recueillir la pluie qui tombe sur la région et de l'expédier au ministère d'Environnement Canada dans des contenants hermétiques. L'eau sera analysée et ainsi, on pourra déterminer l'acidité de nos pluies.

Pour recueillir cette eau, il faut d'infinies pré-

cautions. Pour fixer le sac de polythène au récipient, M. Deschênes doit enfiler des gants spéciaux, genre chirurgicaux, de façon à ne pas toucher l'intérieur du sac. De plus, une fois que l'échantillon est recueilli, il lui faut conserver le sac usagé. Car, nous expliquait-il, il se pourrait qu'on découvre, dans un des échantillons, un degré d'acidité anormal. Il faudra donc vérifier, à partir du sac usagé ce qui peut causer cette acidité excessive, si un oiseau ne s'y est pas introduit etc...

Bien sûr, la station de La Pocatière n'est pas la seule à faire ce travail puisqu'une quarantaine

d'autres au Québec collaborent à cette recherche commandée par le ministère canadien de l'Environnement.

"Quand le rapport de cette expérience sera disponible, de dire Jacques Deschênes, je me ferai un plaisir de vous le transmettre".

On sait que les pluies acides sont devenues un sujet très à la mode depuis quelques années. Et de part et d'autre de la frontière canado-américaine, on cherche par tous les moyens à solutionner ce grave problème qui contribue à polluer nos lacs et rivières.

Soirées d'information sur le programme de Développement communautaire

(D.G.) Le C.L.S.C. Montmagny-Sud présentera ces jours prochains une série de trois séances d'informations publiques sur le programme canadien de création d'emplois "Projets de développement communautaire".

Cette réalisation est rendue possible grâce à la collaboration de M. Jean Rioux, de la Direction du Développement de l'emploi, qui agira à titre de conférencier.

Voici le calendrier des rencontres tel qu'annoncé par M. Marc-

André Doyle, du C.L.S.C. A noter que toutes les réunions débuteront à 19h30 et qu'elles se tiendront dans les locaux du C.L.S.C. La première aura lieu le 7 septembre, à l'édifice le 25 à Montmagny, le lendemain ce sera au tour de St-Fabien pour terminer la série le 9 septembre à Armagh.

L'orateur exposera toutes les données essentielles à comprendre pour placer une demande pertinente auprès de ce programme fédéral qui réserve une allocation budgétaire de 700 000\$ dans la cir-

conscription de Bellechasse en '82-'83. Une somme semblable permettra de financer entre 30 et 35 projets sélectionnés. La nature, les critères d'admissibilité, le budget et autres informations précises vous seront dispensées ces soirs-là.

Les réunions sont accessibles aux organismes, associations et individus. Rappelez-vous les dates et endroits: 7 - 8 et 9 septembre respectivement à Montmagny, St-Fabien et Armagh, dans les locaux du C.L.S.C. Montmagny-Sud.



La finition de films photo couleur aux Studios Gosselin, c'est inphotocroyable...



...les prix : hum... pas cher !

...la qualité : superbe...



...et plus de \$40 000 à découvrir à la gratouille couleur ! on gratte et gagne à tout coup !

...toujours le film couleur GRATUIT

LE DÉVELOPPEMENT DE FILM AUX STUDIOS GOSSELIN
VOTRE GARANTIE DE FIABILITÉ AU MEILLEUR PRIX

LES STUDIOS
GOSSELIN
DIVISION PHOTOGRAPHIE

Montmagny

44 Saint-Jean Baptiste est

248-5823

14 MAGASINS POUR MIEUX VOUS SERVIR

LEVIS — QUÉBEC — SAINT-ÉOY — SHERBROOKE — MONTMAGNY — RIMOUSKI — ALMA
SAINT-GEORGES — SAINT-MAURICE — PLESSISVILLE — TREVILLOTT — JONQUIÈRE

Peuple-Courrier Mercredi 1 septembre 1982 Page 21

INSCRIVEZ-VOUS POUR L'AUTOMNE Cours d'art et d'artisanat DISPENSÉS À NOTRE ATELIER

- Dessin pour enfants 6 à 12 ans
- Dessin pour adolescents 12 à 15 ans
- Dessin pour adultes
- Abat-jour de papier de riz
- Email sur cuivre
- Aquarelle
- Batik (peinture sur tissu)
- Vitrail réel

- Vitrail simulé
- Poupées drapées
- Transfert d'images (différentes techniques) local de Mme Suzanne Morin
- Peinture à l'huile (adolescents et adultes)
- Peinture acrylique (adolescents et adultes)

DÉMONSTRATION DE BRICOLAGE:

Fleurs de tissu, fleurs de soie, fleurs semi-naturelles, papotterie, gravure sur verre et miroir

Si d'autres disciplines vous intéressent...

Nous discuterons avec vous de la possibilité d'organiser le cours.

Possibilité d'organiser des cours pour des groupes à l'extérieur de Montmagny

NOTE: Les détails de prix, durée, professeur seront déterminés selon la quantité et la rapidité des inscriptions

MATERIEL-ART ENR.



CLÉMENT MONTMINY, PROP.
5 St-Jean Baptiste Ouest, Montmagny
248-4877

Assemblée générale du P.Q. de Montmagny-L'Islet

Après la pause estivale, l'exécutif de l'Association du Parti Québécois du comté de Montmagny-L'Islet reprend ses activités par la tenue de son assemblée

générale annuelle de comté. Cette activité se tiendra jeudi le 23 septembre, à 20 heures, à la salle Place Le Gerموir, au 105 Chemin des Poiriers,

Montmagny. L'exécutif du Parti désire que cette assemblée soit, en plus de l'élection d'un nouvel exécutif, l'occasion d'échange d'opinions entre les membres sur

des sujets tels que "La souveraineté étant un outil de développement économique" et "La participation du Parti Québécois aux prochaines élections fédérales". Il est important pour l'exécutif de connaître l'opinion des membres sur ces sujets brûlants d'actualité. Lt député M. Jacques Leblanc profitera de

cette occasion pour adresser la parole à l'assemblée. Par la suite, le (la) nouveau (nouvelle) président (e) s'adressera aux militants (es). Un goûter clôturera la tenue de cette réunion. Nous vous attendons nombreux!

C'est un rendez-vous!
Lucille P. Lévesque,
Attachée de presse



Mme Madeleine Bois, (à gauche) gagnante du concours de l'artisan de l'année reçoit une plaque souvenir de Mme Gisèle Emond, artisanne de l'année passée.

Exposition des Fermières de Ste-Louise

Lors de la 44^{ème} exposition des Fermières de Ste-Louise, quelque 26 artisanes sur une possibilité de 63 présentaient 147 exhibits répartis comme suit: tissage, 22; couture, 25; fantaisie, 26; art culinaire, 25; conserves, 14 et plantes de maison, 11. La mini expo de nos jeunes, ainsi que le comptoir de vente connurent

aussi un franc succès. Félicitations à nos bonnes fermières actives. C'est Mme Madeleine Bois qui s'est mérité le titre de lière artisane au concours de l'année, avec 358 points. Une plaque souvenir lui a été remise. Félicitations à Mme Donatienne Leclerc qui s'est classée première à l'expo locale avec 23 exhibits.

Nous avons de nombreux prix de présence. Félicitations aux heureux gagnants. A la Fédération No. 3, nous sommes classées 2^{ème} sur 44 cercles avec un pointage de 116,9. Cordial merci à notre Caisse populaire de Ste-Louise qui a financé notre exposition. Thérèse Lord, Relationniste

Chalets à louer

L'Association Touristique du Pays de l'Erable, organisme de développement et promotion touristique, dont le territoire comprend les comtés de Beauce, Bellechasse, Lévis, Lotbinière, Montmagny-L'Islet est à la recherche de chalets à louer pour l'automne, l'hiver et le printemps. Plusieurs demandes de touristes nous sont déjà parvenues alors, nous invitons tous les propriétaires intéressés

à nous faire parvenir le plus vite possible: leur nom, adresse et numéro de téléphone; la localisation de leur chalet ainsi que ses dimensions et caractéristiques; et la période de location ainsi que les coûts. Veuillez adresser le tout à: L'Association Touristique du Pays de l'Erable, a/s Violette Labbé, 80 St-Antoine, C.P. 370, Ste-Marie de Beauce, Qué. G0S-2Y0 Tél.: (418) 387-5406.

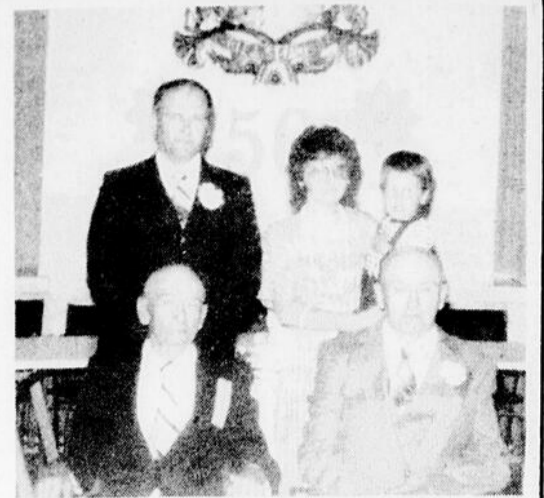

CINQ GENERATIONS A ST-PAMPHILE.— La famille Joseph Gauvin compte maintenant cinq générations. A gauche, l'aieul Joseph 92 ans, Odilon 72 ans, Paul-Emile 47 ans, sa fille Sylvie et le jeune Janin Bélanger 2 ans de Ste-Perpétue. L'ensemble des descendants comporte actuellement 33 petits enfants, 60 arrière petits enfants et le petit Janin de la 5^{ème} génération.

DENIS CARON, entrepreneur-peintre
A CONTRAT OU A L'HEURE
Route 2, St-Jean Port-Joli, Tél.: 598-3005

PAVILLON
PONTIAC BUICK LTEX
LA POCATIERE 858-2846
L'ENDROIT DU BON SERVICE
Route de l'Anse
LE CLIENT QUI ACHETE NOS PRODUITS
SERA PLUS SATISFAIT
QUE TOUT AUTRE

DENTISTE
JEAN-LUC LAVALLÉE B.A.-L.D.S.-D.D.S.
88, St-Jean Baptiste Est, Montmagny
248-3753
SUR RENDEZ-VOUS SEULEMENT

GUY MERCIER
Assurances générales
Automobile - Incendie
Vol - Responsabilité - Vie
158 Chemin Vincelotte
Cap St-Ignace Station, P.Q.
246-5982

• Examen de la vue
• Verres de contact
• Choix de montures
Dr Lucie Charette, c.s.d.
CLINIQUE MÉDICALE ST-PAMPHILE
9 Rue Principale (Bureau des médecins)
Pour rendez-vous **356-3357**

BETONPRÉPARE Ltée
DIVISIONS
BETON PRÉPARE MONTMAGNY 248-0953
BETON PRÉPARE BELLECHASSE 243-2102
BETON PRÉPARE KAMOURASKA 856-3409
BETON PRÉPARE KRT (RIVIERE DU LOUP) 1-800-252-0866
BETON PRÉPARE KRT (CABANO) 1-800-252-0866
BETON PRÉPARE DORCHESTER (ST ANSELME) 885-4096
BETON PRÉPARE DORCHESTER (STE ROSE DE WATFORD) 1-800-463-7016
BETON PRÉPARE BELCO ST-RAPHAEL 243-2791
BETON PRÉPARE BELCO TOURVILLE 1-800-463-7016
BETON PRÉPARE RIMOUSKI 723-2633
TRANSPORT COTE SUD 243-2106
**76 BOULEVARD ST-PIERRE
ST-RAPHAEL, BELLECHASSE
243-2102
Service — Qualité**
BETON PRÉPARE GRAVIER PIERRE CONCASSEE
REPLISSAGE SABLE LAVE OU SASSE TRANSPORT D'AGREGATS



Victorien Joncas t.a.c.
P. A. Boutin Inc.
Assurances

St-Roch des Aulnaies
1-692-0660 frais virés
Résidence fin de semaine:
354-2888

ASSURANCES GÉNÉRALES
Automobiles-propriétaires occupants-locataires
occupants-responsabilité-commerciales-
cautionnement-marines
ASSURANCE-VIE
—Risques réguliers —Assurance revenu —Risques
aggraves —Assurance santé —Fond de
pension —Assurances accidents

LAUZON 269 St-Joseph **833-7541**
QUÉBEC 71, St-Pierre **692-0660**

Première Qualité Premium Quality
O'Keefe
LÉGÈRE LIGHT
Une vraie fin de semaine!
En v'là une vraie bonne.

Attention, chasseurs...

SUPER VENTE D'ARTICLES DE CHASSE

Payez et emportez

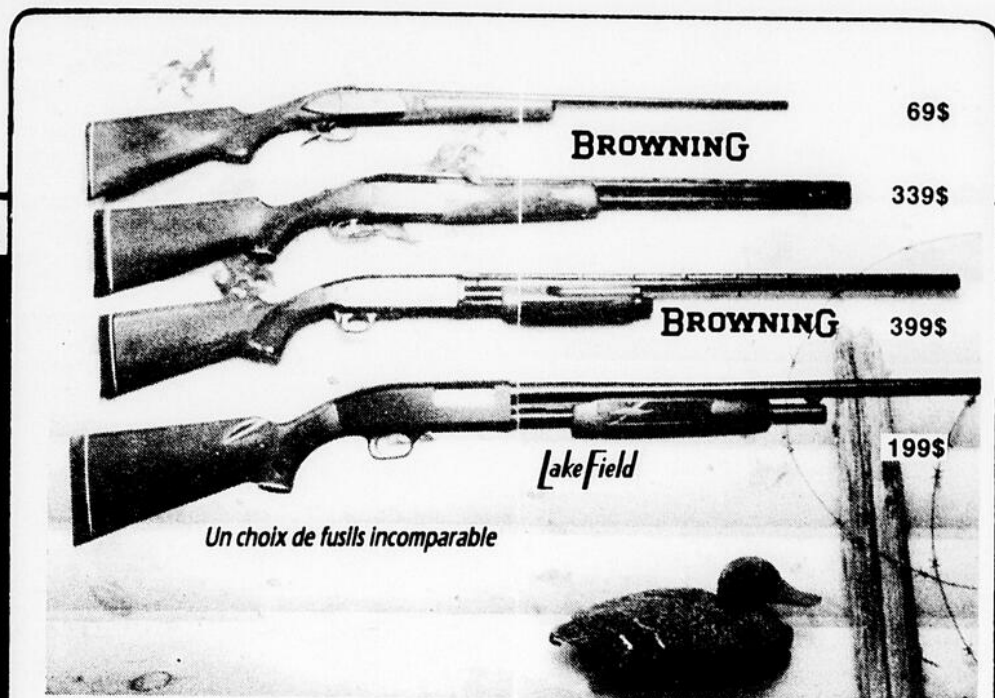

Un choix de fusils incomparable

BAIKAL de calibre "12" ou "410". Canon chrome à un coup. Fonctionnement simple et robuste. Idéal pour débutant - 69\$
BOITO "Muria 11" de calibre "12" à canons superposés. Bande ventilée. Double détente. Chambre pour cartouches de 3". Crosse en bois dur sélectionnée - 3399\$
BROWNING "BPS" deluxe de calibre "12". Modèle à coulisse et à bande ventilée. Crosse en noyer français travaillée à la main - 3999\$
LAKEFIELD "500A" de calibre "12" à coulisse. Chambre "3" magnum. Canon de 30". Crosse en bois dur fini noyer avec coussin anti-recul. Une arme légère, d'action rapide à prix intéressant - 1999\$

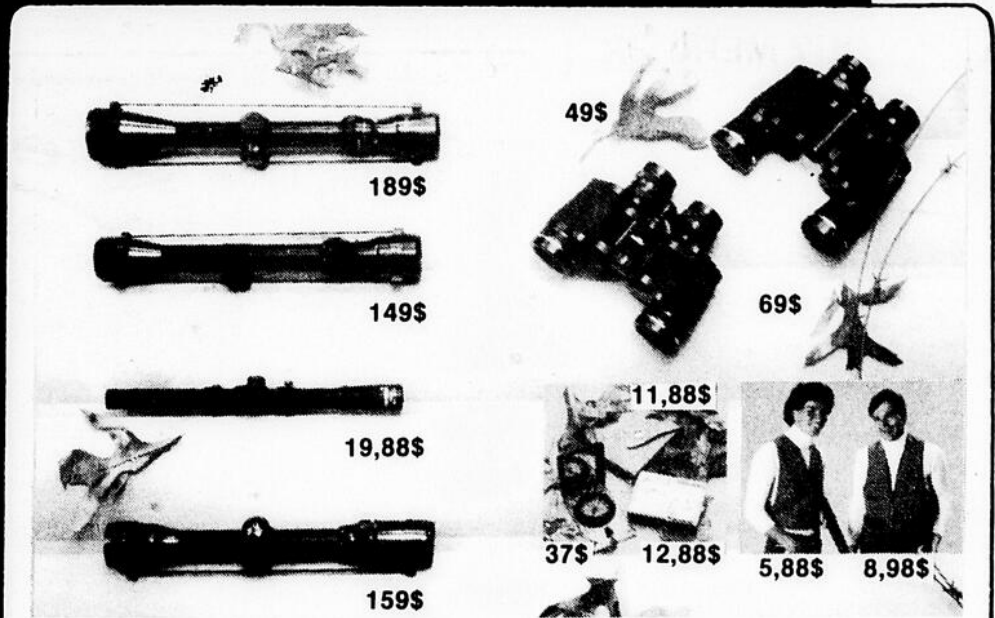

Télescope **TASCO** "628 TR" 3X9X40 mm grand angulaire. Système optique de haute qualité 10 lentilles enduites. Compensateur de trajectoire et système d'évaluation des distances. A l'épreuve de l'eau et des chocs. Capuchons anti-brouillard - 189\$
 Télescope **TASCO** "2X7". Système optique de 10 lentilles enduites 2X7X32 mm. Télémètre 30/30 opti-centré à grande angulaire 626V - 149\$
 Télescope "cal. 22" **TASCO** "4X". Système de 5 lentilles enduites. Traitement à l'azote contre la brume - 19,88\$
 Télescope **BUSHNELL** "Scope Chief" deluxe 2,5 X 8 (32 mm), lentilles scellées à l'épreuve de l'humidité. Ajustement clair et précis - 159\$
 Jumelles **TASCO** 7X35 mm. Lentilles type "Kellner" enduites. Oeillères en caoutchouc. Champs de vision de 350° à 1000 verges. Avec étui - 49\$
 Jumelles "Zip" de **TASCO** 7X35 mm à grand angulaire. Oeillères en caoutchouc, lentilles enduites. Avec étui - 69\$
 Boussole deluxe "Ranger" **SILVA** base transparente, couvercle à miroir. Cadran en acier suédois, graduation 360°. Points lumineux - 37\$
 Etui de cuir - 11,88\$ Boussole pour chasseur **SILVA** S'attache à votre manteau. Graduations 360° - 12,88\$
 Dossard de sécurité. Orange fluorescent. Lacet d'ajustement sur le côté - 5,88\$
 Dossard exclusif. Tissu 10 mil. à grande luminosité. Deux cartouchières. P/M et G/XG 8,98\$

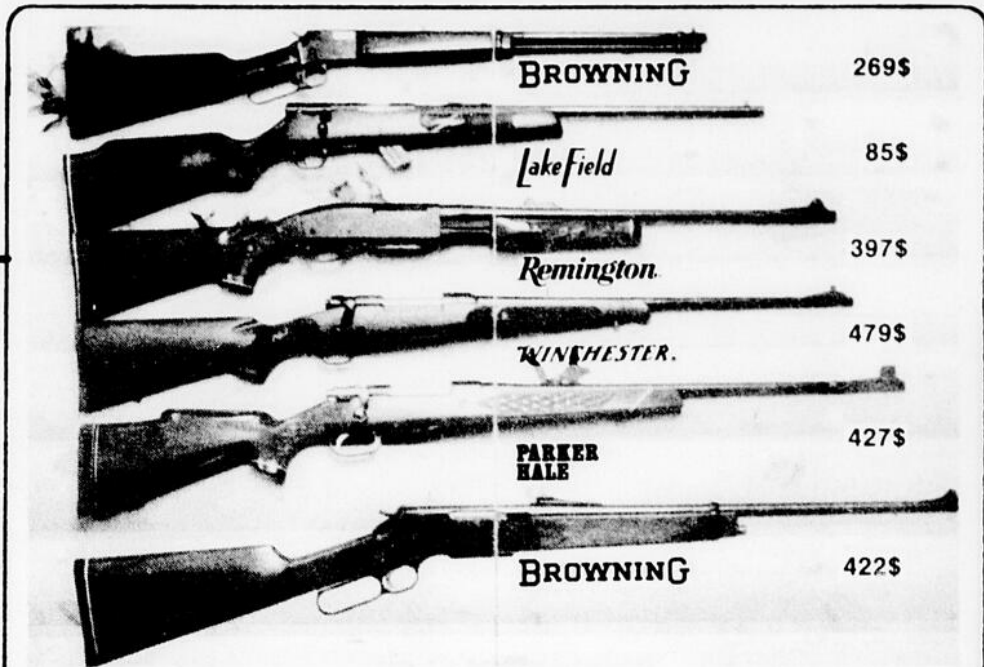

BROWNING "BL" de calibre "22". Fonctionnement à levier. Magasin tube de 15 balles. Crosse en noyer - 2699\$
LAKEFIELD "Mark 11" de calibre "22" à répétition. Fonctionnement à verrou. Magasin de 10 balles. Crosse type "Monte Carlo" en bois dur choisi - 859\$
REMINGTON "7600" de calibre "30-06" et "270". Fonctionnement à glissière. Magasin à 4 cartouches. Crosse en noyer américain. Arme ultra rapide aux performances remarquables - 3979\$
WINCHESTER modèle "Featherweight" à verrou "270" et "30-06". Crosse en noyer américain, gravure deluxe. Magasin détachable. Ne pèse que 3,06 kilos (6 3/4 lbs) - 4799\$
PARKER HALE "1200C" de calibre "30-06". Action à verrou de type "Mauser". Magasin à 4 cartouches. Crosse en noyer américain au fini remarquable - 4279\$
BROWNING Carabine "BLR" de calibre "308" légère et maniable. Fonctionnement à levier. Magasin à cinq balles. Crosse en noyer choisi et plaque anti-recul. Finition superbe - 4229\$



Choix de pièges et canards artificiels de tous les genres
Nos prix sont très avantageux.
 1. Lanterne flottante **EVEREADY** FAISCEAU LUMINEUX PUISSANT - 9,88\$
 2. Païan 2000 lb test avec corde polypropylène - 9,97\$
 3. Appareux de bois de qualité
 Canard - 14,88\$ Outarde - 14,88\$ Chevreuil - 8,88\$
 4. Trousse de survie. Un équipement d'urgence complet - 5,44\$
 5. Combustible pour le camping **RECORD** - 4,98\$
 6. Munitons **ACE** de calibre "12". Cartouches de plastique de 2 3/4" de longueur. Grosseau de plombs au choix - 6,77\$

1. Couteau de chasse, lame pliante en acier forgé. Etui de cuir - 35,88\$
 2. Couteau-poinard de type "Skinner". Lame en acier forgé avec fourreau - 49,88\$
 3. Modèle "Wyoming" conçu spécialement pour éviscérer le gibier. Lame interchangeable. Etui de cuir - 31,88\$
 4. Modèle pliant, lame en acier forgé. Etui de cuir - 29,88\$
 5. Munitons **IMPERIAL** et **WINCHESTER** pour la plupart des calibres. Nous ne vendons que des munitons de qualité pour votre plus grande sécurité.
 6. Munitons **ACE** de calibre "12". Cartouches de plastique de 2 3/4" de longueur. Grosseau de plombs au choix.



QUINCAILLERIE A ET D INC.

Rue Principale Ste-Perpétue 359-2251



Plus de 5 000 personnes ont participé au Festival du Père Zim de Ste-Louise

Pour la première fois depuis 4 ans, dame nature était au rendez-vous du Festival du Père Zim de Ste-Louise les 12, 13, 14 et 15 août dernier.

Cette belle température a permis aux organisateurs d'accueillir pas moins de 5000 personnes qui ont pu se divertir. Les deux

représentations de la pièce de théâtre l'ont été à guichet fermé. On représente d'ailleurs cette pièce le 21 août, pour satisfaire les demandes reçues.

Encore cette année, le folkloriste Gilles Gosselin a su toucher le cœur des gens entassés au sous-sol du Centre des Loisirs et faire vibrer son auditoire au rythme dont lui seul en est capable.

Les soirées dansantes ont connu un grand succès si on se fie à la participation. La participation de la population environnante a été très nombreuse à toutes les activités extérieures aussi: que ce soit à la parade, à la piscine, au concours de scie mécanique, au tournoi de balle-molle qui réunissait 21 équipes de la région, ou encore aux repas communautaires et les autres, partout il y avait un très grand achalandage.

Nous désirons par le même article, vous faire part des gagnants dans les différentes activités.

Tournoi de 500: Classe A: Exavier Pelletier, Roger Pelletier Classe B: Michèle Sénéchal, Raymond Bélanger Classe C: Yvan Landry, Jacques Landry

Tournoi de balle-molle: Compétition: Gagnant St-Pacôme 2

Finaliste: St-François 1 dans un duel très apprécié des nombreux spectateurs

Participation: Classe A: Gagnant: Aramis St-Pascal Finaliste: St-Pamphile (Maibec)

Classe B: Gagnant Montmagny (Légion Royale Canadienne) Finaliste: St-Cyrille

Bref, ce fut une réussite complète et le Comité organisateur du Festival du Père Zim 1982 tient à remercier tout particulièrement toute la population de la région pour sa participation. De plus en plus, d'une année à l'autre, cette fête revêt

un caractère régional et la population y apporte son appui.

Le Comité remercie également tous ses membres et tous les gens, qui en dehors du comité lui-même ont travaillé très fort de près ou de loin à l'organisation et au déroulement du festival. Pour ne pas en oublier, gros merci à tous ceux qui ont cotoyé le Festival du Père Zim 1982, participants et organisateurs.

En terminant nous vous donnons déjà rendez-vous l'an prochain pour le 6e Festival du Père Zim.

Le Comité organisateur du Festival du Père Zim 1982.

Groupe de discussion et de réflexion pour les femmes

Marie-Louise: "Moi, j'suis assez tannée d'être dans cette maison-là, entre les quatre murs. C'est quoi qu'on ferait donc?"

Rita: "J'ai entendu parler, l'autre jour, d'un groupe de femmes de 20 à 40 ans qui se rencontrent à toutes les semaines".

Marie-Louise: "Ouan, du placottage de femmes ou c'est encore une gang de féministes pour nous monter contre les hommes".

Rita: "Ben, ça pas l'air d'un groupe de révolutionnaires. Pis, ça pas l'air d'être du placottage non plus".

Marie-Louise: "Mais, de quoi elles parlent au juste? de leurs petits bobos".

Rita: "D'après ce qu'on m'a dit, les femmes parlent de leur vie de femme, de leurs besoins, de leurs peurs, de ce qu'elles aimeraient faire".

Marie-Louise: "Ouais, sais-tu que ça m'intéresse. J'aurais bien des choses à leur dire là-dessus... Parler toute seule, ça finit par être tannant. Comment fait-on pour s'embarquer là-dedans?"

Rita: "Attends-donc, je viens de retrouver l'article du journal. Ça dit d'appeler: Diane Rioux, 354-2213 ou Ginette Plante, 598-3355.

Marie-Louise: "Si on appelait pour voir, on en saurait plus long..."

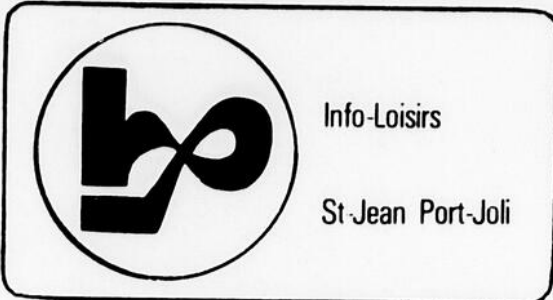

Info-Loisirs

St-Jean Port-Joli

Exposition

Une toute nouvelle exposition au Café La Coureuse des Grèves de St-Jean Port-Joli se tient jusqu'au 7 septembre, il s'agit des photographies d'un "grand" de chez nous: M. Claude Michaud. Bienvenue à tous!

Cours de piano

Petits et grands, ces cours privés de piano seront offerts à St-Jean Port-Joli dès septembre 1982, l'horaire et la durée des cours devant être déterminées directement avec les élèves. Pour informations, contactez Mlle Brigitte Beaulieu, diplômée du Cegep en Musique, au numéro 598-9741.

Cours de violon

Cours de violon à domicile pour les jeunes débutants à partir de 5 ans. Activités d'éveil pour les jeunes (3 à 5 ans). Pour renseignements, contactez Chantale Têtu à 598-9522.

Patinage artistique

Cours de patinage artistique offert à la Pociatière pour les jeunes de 6 ans et plus de St-Jean Port-Joli. Transport organisé si le nombre d'inscriptions est suffisant. Inscrivez-vous avant le 10 septembre 1982 en communiquant avec Mme Aline B. Morin au numéro 598-6214, après 18h.

Camp en bois rond

La construction de cabanes en bois rond, ça vous intéresse? Nous avons un urgent besoin de bénévoles pour effectuer une corvée pour la construction d'un camp au Domaine de Gaspé. Ce dernier fait d'ailleurs partie d'un grand projet d'aménagement du site au Domaine et c'est pourquoi nous voulons solliciter votre participation soit comme membre du comité ou pour la corvée. Pour

informations, contactez M. Robert Toussaint au numéro 598-9603.

Patinoire

Toute personne intéressée à s'occuper du restaurant et de l'entretien des patinoires durant la saison 82-83 peut faire parvenir son application au bureau de la Commission municipale du Loisir C.P. 488, 7 Ave de Gaspé Est, avant le 10 septembre 1982 à 16h30.

Emploi pour filles et garçons

On demande jeunes filles ou garçons qui désirent planter aux quilles à St-Jean Port-Joli de venir rencontrer le gérant pendant la semaine du 30 août au 5 septembre 1982 au Centre Municipal, le jour, ou de communiquer le soir au numéro de téléphone 248-7945, -2651 en demandant M. Jacques Vézina.

Hockey mineur

Hockey mineur de St-Jean Port-Joli prépare déjà sa nouvelle saison 82-83 et vous invite à venir les rencontrer lors de la journée d'inscription qui aura lieu jeudi le 2 septembre de 18h à 21h au Collège Fleury de St-Jean Port-Joli.

Ateliers culturels

Décoration intérieure: Les lundis de 19h à 21h au Collège Fleury à compter du 13 septembre 1982. Durée: 15h. Coût d'inscription: 15,00 \$.

Initiation à la photographie: Les mercredis de 19h à 22h au Collège Fleury à compter du 13 septembre 1982. Durée du cours: 30h. Coût d'inscription: 20,00 \$ Pour informations et inscriptions avant le 10 septembre 1982, contactez Mlle Huguette Ménard au numéro 598-3084.

Source: Huguette Ménard 598-3084

mots croisés québécois

problème: no-387-

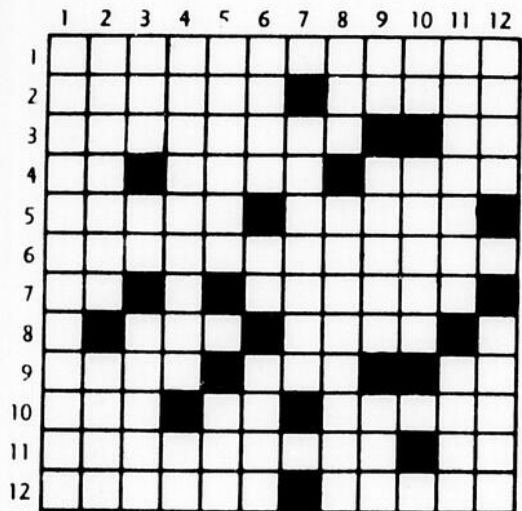

HORIZONTALEMENT

- Lignes décrites par un point matériel en mouvement.
- Etat de ce qui est rare -- Empreinte.
- Pique avec l'éperon. -- Avant-midi.
- Lettre grecque -- Ancienne ville d'Italie -- Petite rivière de Bretagne.
- Crie, en parlant du cerf -- Numéro de chaque page d'un livre.
- Ensembles des lois.
- En matière de -- Intentions une action en justice.
- Poème lyrique -- Certains degrés d'élevation de la voix.
- Grefte -- Fils de Noé -- Infinitif.
- Sans vêtement -- Or -- Singe d'Amérique.
- Rôdeur de nuit qui volait les manteaux. -- Avant-midi.
- Arrêts d'un liquide organique qui circule -- Instrument chirurgical.

VERTICALEMENT

- écoulée entre le coucher et le lever du soleil.
- Unité de mesure -- Argent -- Retranche.
- Lamentation. -- En les.
- Ornements sacerdotaux -- Bière.
- Dernier repas de Jésus-Christ -- Article -- Transpiras.
- Funeste.
- Enlève -- Sorte de canapé.
- Infinitif -- L'un des trois éléments de l'os iliaque -- Trois fois.
- Coup de baguettes -- Hommes braves et courageux.
- Enlevons l'écale -- Orignal.
- Propage -- Matière grasse du lait.

Au jour le jour Mots croisés, mots mystères revues journalières
Librairie Chez Paul
149 de la Gare, Montmagny
248-2482

Tabagie Au Royaume du Fumeur
121 St-Jean, Baptiste Est, Montmagny 248-3654



Clinique d'Acupuncture de Lévis

833-8692

22 rue Ste-Thérèse, Lévis. Louis Blais

Docteur en médecine traditionnelle chinoise - Spécialiste en acupuncture - Membre de la société internationale d'acupuncture et de l'association d'acupuncture du Québec

L'acupuncture traite en particulier

Rhumatisme, arthrite, arthrose, sciatalgie, lombalgie, névralgie, troubles digestifs, asthme, bronchite, sinusite, rhume des foies, maux de tête, troubles circulatoires, troubles génito-urinaires, insomnies, nervosité, bursite, tabagisme, etc.

Heures d'ouverture: Lundi, mercredi, vendredi de 9h00 à 21h00

Lemieux & Denault
Notaires et conseillers juridiques
Me Gaston Lemieux B.A., L.L.L.
Me Charles Denault L.L.L., D.D.N.
5 Boul. Taché est, suite 201
Montmagny 248-7178

Tél.: (418) 248-7178
(418) 247-3878
Jogues Lavoie
AVOCAT,
72, St-Jean Baptiste, Est
Montmagny
205, 5ième Ave.
Ville L'Islet

Pétrole Montmagny Inc.

est heureux d'annoncer qu'à partir du
1er SEPTEMBRE 1982
il sera distributeur des produits



à
Montmagny

et qu'il opérera également
le plan de
ST-PAUL
DE MONTMAGNY

Nous assurons la population de notre
entier dévouement

Pour de plus amples informations, composer

A Montmagny - 248-1116

A St-Paul - 469-2720 demander Yoland Chabot

PÉTROLE MONTMAGNY INC.

Route Rurale 1, Montmagny

En fin de semaine

Place aux chasseurs ! à Cap-Saint-Ignace

Par Claude Marchand

Veste à carreaux sur les épaules, longues bottes de caoutchouc aux pieds et fusil en bandoulière, les chasseurs seront le point de mire samedi et dimanche prochains à Cap-Saint-Ignace. Leur fête, la Saint-Hubert, sera célébrée avec éclat pour une douzième année consécutive.

Pierre Fortin, président de l'Exécutif des chevaliers de St-Hubert et ces derniers ont en effet tout mis en branle pour offrir à la population locale et aux visiteurs une brochette d'activités à caractères religieux, sportif et culturel qui les délasseront en attendant l'ouverture de la saison de chasse.

Une coupe de tasses de café-cognac derrière la cravate, samedi matin à compter de 7h, et l'on sera prêt à assister sinon à participer aux épuisants concours de course et de vidage de cache sur la batture entre le Manoir des Pionniers et le vieux quai Laurendeau. Et voilà!

les fêtes seront lancées pour faire suite avec le souper communautaire et le bal du chasseur à l'Erablière Brie, située à l'orée de la forêt.

Ces activités seront le prélude à d'autres réjouissances plus fastueuses encore, dimanche, alors que chars allégoriques, cavaliers, chevaux et chiens s'amèneront à 9h30 sur la place de l'église où sera célébrée la grande messe de St-Hubert avec bénédiction des brioches à l'intérieur, puis de la meute de chiens et des chevaux du Club de chasse à courre de Québec sur le parvis.

La parade se reformera vers midi en direction de l'Erablière où seront offerts un spectacle équestre, des jeux de toutes sortes et une épiluchette de blé-d'Inde, le tout gratuitement. Encore une fois un souper et une soirée récréative clôtureront la journée en même temps que la 12ième édition de la Saint-Hubert en terre québécoise à Cap-Saint-Ignace.



La St-Hubert, un lieu de rencontre où il fait bon fraterniser.

TARDIF ÉLECTRONIQUE INC.

Vente et service
Magnavox - Hitachi

Tél.: 246-3774

910, Chemin Bellevue est, Cap St-Ignace, Qué.

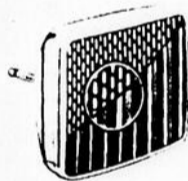

Soyons actifs pour la St-Hubert



GUY MERCIER

Assurances générales

Automobile - Incendie
Vol - Responsabilité - Vie

158 Chemin Vincelotte
Cap St-Ignace Station, P.Q.

246-5982

A Cap St-Ignace,
La St-Hubert nous rassemble
une fois de plus! Soyons présents.

Boutique Ginette Tardif

62 Rue Jacob
Cap St-Ignace Tél.: 246-5807

Amis chasseurs
Bienvenue à Cap St-Ignace
Venez célébrer la St-Hubert avec nous

Salon d'Esthétique Huguette De Roy Enr.

91, rue Jacob
Cap St-Ignace 246-5529

Phytothérapeute
Spécialiste en médication naturelle

La St-Hubert, une tradition
bien implantée chez-nous.
Bienvenue à tous les visiteurs!

Boucherie Cap S-Ignace

Gilles Richard, Prop.

191 Rue du Manoir

Cap St-Ignace Tél.: 246-5013

La St-Hubert, une tradition où nous avons
fait revivre les célébrations d'antan. Participons



Gagné Sport & Equipement Enr.

516, Rte du Petit Cap
Cap Saint-Ignace
Cté Montmagny 246-3127

A la veille de l'ouverture de la
chasse, la St-Hubert, par son
caractère traditionnel, place les
chasseurs dans une ambiance de
fébrilité, promesse d'heures
ennivrant.

A tous bonne chasse

Aux organisateurs de la fête bons succès



caron morin inc.



L'ISLET-SUR-MER, Cte L'ISLET, QUE. G0R 2B0

144 Rue des Pionniers

Tel: 247-3911 Qué.: 694-0926

Nos voitures 1983 seront bientôt en montre

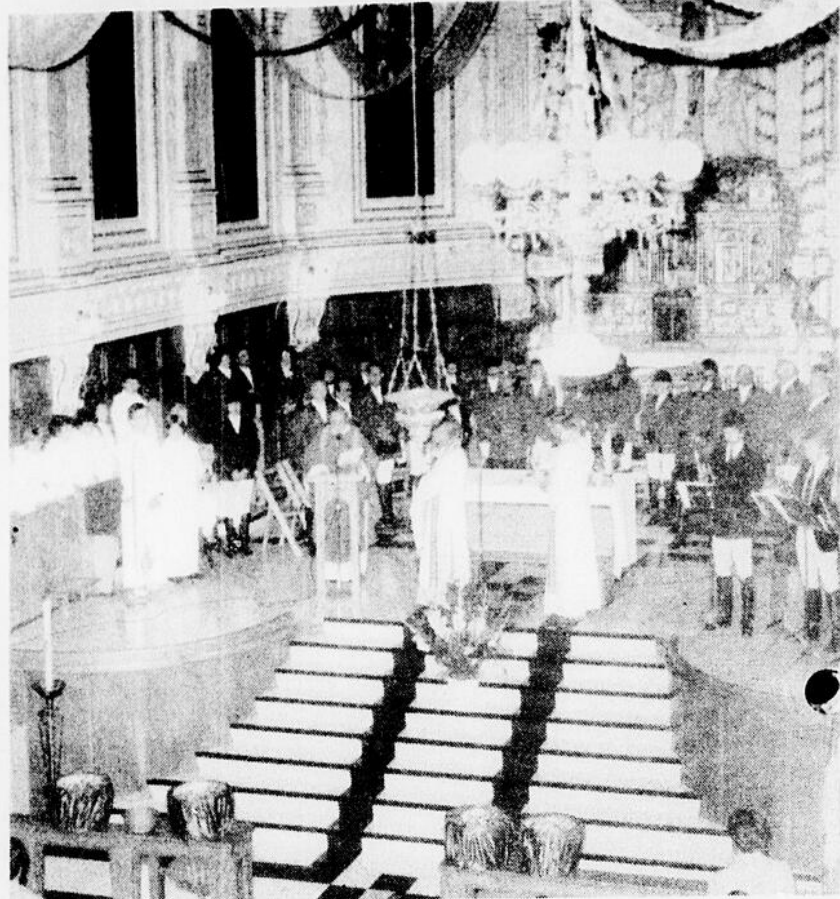

"La Saint-
Hubert à
Cap-Saint-
Ignace" les
4 et 5
septembre

*Aux sons du cor, la population se rassemble
A cette fête traditionnelle soyez les bienvenus*

La Municipalité de Cap-St-Ignace

André De La Durantaye, maire

Ginette Caron
Florent Blanchet
Dominique Landry
Rosaire Fortin
Germain Fortin
Conseillers

Donald Bernier, secrétaire-trésorier
Béatrice Fortin, adjointe

Bienvenue aux visiteurs!

QUINCAILLERIE MARCEL BOUTOT

47 du Manoir Est,
Cap Saint-Ignace
246-5874

*La St-Hubert, un témoignage de
notre attachement aux traditions*

Guimont et Frères Ltée

Scierie et moulin de copeaux

48 rue St-Nicolas
Montmagny
248-3960

La St-Hubert, c'est à ne pas manquer!

GARAGE J.-CLAUDE ANCTIL

290 des Pionniers Ouest
Cap Saint-Ignace
246-5459

*Bienvenue à tous ceux qui nous visitent
à l'occasion de la St-Hubert.*

TISSUS ET ARTISANAT ENR. COMPTOIR ARTISANAL

Ouvert à l'année

Réalisations d'artisans de la région
Mme Bertrand Gamache, prop.
931 Des Pionniers est, Cap St-Ignace
246-5220

Une tradition
nouvelle:
10 ans déjà



Minute!

La Télé-université, une institution de formation à distance, offre à tous les adultes du Québec une formation universitaire de premier plan dans des domaines aussi variés que l'économie, la gestion, les langues (français, anglais, espagnol), la publicité, la psychologie, l'informatique et la santé.

Ces cours sont disponibles partout au Québec selon une formule des plus originales qui vous donne accès à un certificat de premier cycle dans le cadre de deux

programmes universitaires principaux:

- Formadistance 1: Connaissance de l'homme et du milieu (CHEM)
- Formadistance 2: Connaissance de l'homme en société (CHES)



La Télé-université,
à la bonne heure!

Pour avoir plus de renseignements, remplissez le coupon-réponse et retournez-le.

NOM
ADRESSE
CODE POSTAL

A QUEBEC
1- Télé-université
Service d'accueil et de renseignements
214, av. St-Sacrement
G1N 4M6
Tél. 418-657-2262

A MONTREAL
2- Télé-université
Service d'accueil et de renseignements
1414, rue Du Roy
H3A 2P6
Téléphone 342-1111

Université du Québec
Tele-université
Institution de formation à distance

"La Saint-Hubert à Cap-Saint-Ignace" signé Ginette Caron

Par Claude Marchand

Pour éviter que ne se perdent les souvenirs autour de la Fête de

Saint-Hubert à Cap-Saint-Ignace, Mme Ginette Caron a écrit un livre de 80 pages garni de 34 illustrations: La Saint-

Hubert à Cap-Saint-Ignace.

On y retrouve un bref historique de la paroisse de Cap-Saint-Ignace, les débuts de la Saint-Hubert et de l'Ordre des Chevaliers de Saint-Hubert, la légende du Saint Patron des chasseurs, les prières du chasseur et du chien de chasse, des données techniques sur les différentes races de chiens et leur utilité, des

reportages tirés du Peuple-Courrier de la Côte-du-Sud et de quelques autres journaux et enfin un long récit sur les plaisirs de la chasse.

Cela faisait deux ans que Mme Caron songeait sérieusement à écrire ce livre sur la Saint-Hubert. Encouragée par le chapelain Mgr Candide Normand, alors curé de la paroisse, et bénéficiant de l'appui des fondateurs et directeurs

actuels de l'Ordre des Chevaliers de Saint-Hubert, elle s'est mise au travail en avril dernier pour amasser documentation et découpures de journaux

avant d'assembler le tout dans son œuvre finale: livre qu'elle dédie d'ailleurs aux artisans de la fête, aux historiens et journalistes qui, dit-elle ont contribué chacun à sa

façon à implanter chez nous une Tradition que nous voulons durable.

Sorti des presses des Ateliers graphiques Marc Veilleux Inc, le 25 août, en 1 000 exemplaires, ce fascicule sera lancé officiellement lors du déjeuner-cognac à la salle paroissiale, samedi matin vers les 10h30. Mais déjà on peut se le procurer chez tous les marchands de Cap-Saint-Ignace et quelques-uns à Montmagny. Le prix est de 3 \$.

La Saint-Hubert



à
Cap-Saint-Ignace

La page frontispice du livre de Mme Caron.

Soyez les bienvenus chez-nous...
Notre accueil se veut des plus fraternel!



Guy-A. Paris, D.C.
André-C. Paris, D.C.
Centre Chiropratique Paris

Tous les jours: 09 h 00 à 12 h 00
14 h 00 à 17 h 00
19 h 00 à 21 h 00
Samedi: 09 h 00 à 12 h 00

Dir.: 418/246-5641
Rév.: 418/246-5866

124, Rue du Manoir,
C. P. 3,
Cap-Saint-Ignace, Qué.
G0R 1H0

Venez fêter avec nous!

Cap St-Ignace

Tél.: 246-5538
Rév.: 246-3282



GARAGE

BF Goodrich

P.-H. Castonguay

TUNE UP - GRAISSAGE - BATTERIES
ACCESSOIRES - LAVE-AUTO A \$0.25

Spécialité: freins

Félicitations aux responsables de la célébration de la St-Hubert

DE LA DURANTAYE
ET FILS INC.

Directeur de funérailles
Cap St-Ignace 246-5337
L'Islet 247-5371
Ville de L'Islet 247-5733
Service d'ambulance 246-5500

Mme Ginette Caron



A vous qui nous visiterez en fin de semaine:
Bienvenue

Alimentation Bernier Enr.

Conrad Bernier Prop.

546 Ave du Souvenir
Cap St-Ignace Tél.: 246-5803

Bienvenue à tous nos visiteurs
à l'occasion de la St-Hubert!

Rés.: 246-5896

Atelier: 246-3438

Rembourage
Cap St-Ignace Enr.

LAURIN GAUDREAU, PROP.

ESTIMATION GRATUITE (AVEC ÉCHANTILLON)

171 du Manoir Est, Cap-Saint-Ignace
Cté Montmagny, Qué. G0R 1H0

Depuis 1971 à Cap Saint-Ignace, la
St-Hubert se place parmi les fêtes
traditionnelles. Soyons de la fête.



Les
Matelas
Condor Ltée.

214 Du Manoir, Cap Saint-Ignace, 246-5611

UN SEUL ENDROIT

Pour une auto propre comme vous l'aimez

CENTRE DE
DÉBOSELAGE
G. et L. INC.

—Débosselage —Peinture
—Frame Master
ESTIMATION GRATUITE
4 débosseleurs pour vous servir

VITRES D'AUTOS
G. et L.
LANGLOIS ENR.

—Installation de pare-brise sur tous genres
de véhicules
—Vitre laminée pour tracteurs,
camions, fourgonnettes,
loaders, etc...

MARCHANT
MEMBRE
DU-RO
VITRES

A Cap St-Ignace, on se donne rendez-vous, c'est la St-Hubert!
Georges et Léo Langlois vous invitent à venir les consulter
pour tous vos problèmes de carrosserie

Cap St-Ignace Station

246-5853

La St-Hubert
à Cap
Saint-Ignace,
une tradition
à maintenir.

Bravo aux
organiseurs

Recevez les
hommages de



La Caisse
populaire
de Cap
Saint-Ignace

42 rue Jacob
Cap-Saint-Ignace

Au Diocèse de Ste-Anne, la relève se prépare

Le diocèse de Ste-Anne comptera, pour la prochaine année, neuf séminaristes. De ce nombre, cinq ont complété trois années d'études en théologie et font un stage pastoral, deux sont en deuxième année de théologie et deux autres commenceront leur formation en septembre. Monsieur Michel Talbot en est à sa deuxième année de stage, à la paroisse St-Thomas de Montmagny. Quatre

séminaristes commencent une première année de stage. Monsieur René Paradis travaillera à la paroisse St-Ludger de Rivière-du-Loup. Monsieur Jean-Roch Castonguay sera affecté à la paroisse St-François Xavier de Rivière-du-Loup. Monsieur Jean-Guy Morin partagera son temps entre l'animation pastorale à la Polyvalente de La Pocatière et le travail à la paroisse de Ste-Anne de La Pocatière. Quant à

Monsieur Bruno Bélanger, l'endroit et la nature de son stage ne sont pas encore officiellement connus. Se retrouveront au Grand Séminaire de Québec à l'automne, pour une deuxième année, messieurs Denis Samson et Daniel Ouellet, et pour une première année, messieurs Lucien Dubé et Marcel Dumont. Il est à noter que ces deux nouveaux venus ont une expérience de quelques

années sur le marché du travail. La préparation des futurs prêtres comporte globalement trois étapes. Une première étape de trois ans coïncide avec l'acquisition d'un Baccalauréat en théologie. Pendant ce temps, le candidat réside au Grand Séminaire. Après une première année, l'Évêque, qui l'a d'abord autorisé à s'inscrire au Grand Séminaire, procède habituellement au Rite d'admission comme candidat possible au sacerdoce. Pendant les deux années qui suivent le candidat peut recevoir les ministères du Lectorat et de l'Acolytat. Ces deux ministères peuvent toutefois être conférés pendant la période de stage.

diocésain tout en l'aidant à se situer et à s'identifier face à la mission de pasteur.

Une dernière étape qui, habituellement coïncide avec l'acquisition d'une Maîtrise en théologie, ramène le candidat au Grand Séminaire pour une autre année d'études. C'est la préparation immédiate en vue de l'ordination au diaconat d'abord, puis au presbytérat. La dernière ordination sacerdotale, au niveau du clergé diocésain de Ste-Anne, date de 1978 et la prochaine pourrait avoir lieu en 1984.

Par ailleurs, deux personnes se préparent actuellement à devenir diacres permanents. Il s'agit de monsieur Jean-Marc Rioux, bijoutier, résidant à St-Thomas de Montmagny, qui en est à sa troisième année de préparation, et de monsieur Maurice St-Pierre, agent d'affaires pour le Syndicat du Textile de Montmagny, domicilié dans la paroisse St-Mathieu, qui entreprend sa première année de formation.

La deuxième étape de formation comprend un stage pastoral, normalement en milieu paroissial ou scolaire, d'une durée minimum de deux ans et maximum de trois ans. Ce stage veut permettre l'insertion du candidat dans le clergé



ASTROLOGIE

LOUISE HALEY

Semaine très importante pour tout ce qui touche l'orgueil. Semaine importante pour tout ce qui se rapporte à la dignité et à la fierté.

Du 21 janvier au 19 février



VERSEAU

Vous êtes en période de réajustement dans vos relations humaines. Tout arrive trop vite. Ne craignez rien et prenez le temps de vous reposer.

Du 20 février au 20 mars



POISSONS

Vous êtes en période de justification avec certaines choses. Vous connaissez la vraie valeur des êtres et des choses. Vous n'avez pas le goût de vivre d'illusion et vous avez raison.

Du 21 mars au 20 avril



BÉLIER

Beaucoup de facilité cette semaine, beaucoup d'amour, les choses vous apparaissent sous un autre angle. Tout devient plus facile.

Du 21 avril au 21 mai



TAUREAU

Semaine importante pour le foyer, vous voulez la paix et vous l'obtiendrez mais vous devrez être patient.

Du 21 mai au 22 juin



GÉMEAUX

Vous avez beaucoup de facilité et de bonheur. Les gens vous aiment, surtout dans le domaine des émotions. Vous commencez des choses nouvelles.

Du 22 juin au 23 juillet



CANCER

Vous êtes en période de bonheur. La vie vous aime. Vous êtes très généreux. Tout va pour le mieux.

Du 24 juillet au 23 août



LION

Semaine importante pour les sentiments, vous êtes en période de compréhension. Vous savez ce que les autres attendent de vous.

Du 24 août au 23 septembre



VIERGE

Semaine de doute dans les affaires, vous ne savez plus quoi penser. Vous ne savez plus quoi faire mais vous aurez des réponses à vos questions très bientôt.

Du 24 septembre au 23 octobre



BALANCE

Vous êtes en période de facilité. Les gens vous aiment. Vous savez où vous allez. Vous aurez de grandes surprises dans les amitiés.

Du 24 octobre au 22 novembre



SCORPION

Semaine dans laquelle la vie professionnelle est exaltante. Vous savez où vous allez. Vous savez vraiment ce qui vous convient et ce qui ne vous convient pas.

Du 23 novembre au 22 décembre



SAGITTAIRE

Vous êtes en période de force. Semaine dans laquelle vous vivez les choses intensément. Vous êtes en période de bonheur, tout devient omniprésent.

Du 23 décembre au 20 janvier



CAPRICORNE

Ne craignez rien tout est merveilleux. Les gens ont besoin de vous, ils vous aiment. Vous en recevrez beaucoup de satisfaction.

ON DEMANDE

Etablissement licencié implanté dans la ville de Montmagny depuis de nombreuses années, recherche une candidate pour un poste de **BAR-MAID**.

Une expérience pertinente dans le milieu hôtelier sera exigée de la part des postulantes qui auront le soin de faire parvenir leur curriculum vitae avant le 15 septembre 1982.

Faire parvenir à:
Journal Peuple-Courrier
Dept. L.P.
1 Place de l'Eglise, suite 100
C.P. 430 Montmagny G5V 3S7

HABITATION POPULAIRE DE LA COTE DU SUD INC

OFFRE D'EMPLOI AGENT DE DEVELOPPEMENT

FONCTION:
Sur le territoire de la Côte du Sud (Montmagny et Bellechasse), assister tout groupe de citoyens désireux de se regrouper en coopérative d'habitation, c'est-à-dire, les assister au niveau:

- des démarches d'incorporation
- de l'obtention des subventions gouvernementales et du financement nécessaire à la réalisation des projets
- de la supervision des différents intervenants dans la réalisation des projets d'achat-rénovation ou de construction neuve.

EXIGENCES:
- Expérience en animation
- Connaissance du système coopératif et des programmes sociaux dans l'habitation
- Aptitude à travailler en équipe
- Posséder une auto
- Diplôme universitaire et connaissance en architecture seraient un atout.

SALAIRE A PARTIR DE:
16 000 \$ (selon expérience et formation, indexé en 1983).

DEBUT DE L'EMPLOI:
11 octobre 1982 (pour une période d'un an avec possibilité de renouvellement).

LIEU DE TRAVAIL:
Montmagny
DATE LIMITE POUR FAIRE PARVENIR LES CURRICULUM VITAE:
17 septembre 1982.

FAIRE PARVENIR A:
Habitation populaire de la Côte du Sud Inc
25 rue Michon, Montmagny
G5V 1H3
A/S Michelle Seguin

AVIS

Avis est par les présentes donné que la compagnie **ST-PAMPHILE AUTOMOBILE LTEE**, constituée en vertu de la Loi sur les Sociétés Commerciales Canadiennes, et ayant son siège social dans la Municipalité de St-Pamphile, comté de L'Islet, demandera au Ministre de la Consommation et Corporations Canada, la permission d'abandonner ses status conformément aux dispositions de la loi sur les Sociétés Commerciales Canadiennes.
Daté à St-Pamphile, ce 11ième jour d'août 1982.
Lewis Roy, président

Régie des permis d'alcool du Québec

AVIS DE DEMANDE DE PERMIS D'ALCOOL

Toute personne, société ou groupement visé dans l'art 60 du Code de procédure civile peut, par écrit motivé, assentiment et transmis à la Régie, s'opposer à une demande de permis ci-après énumérée, dans les 15 jours de la présente publication, ou s'il y a eu opposition, intervenir en faveur dans les 30 jours de cette publication.

Cette opposition ou intervention doit être accompagnée du certificat attestant de son envoi au requérant ou à son procureur, par poste recommandée, et être adressée à **La Régie des permis d'alcool du Québec**, C.P. 190, Station B, Québec, G1K 7A6.

Nom et adresse	Nature de la demande	Endroit d'exploitation
BLOUIN, DENISE DESROSIERS 4565, Rue Principale Notre-Dame Auxiliaire de Buckland	Epicerie	4569, rue Principale Notre-Dame Auxiliaire de Buckland
GAGNE, PAULINE R. Route 204 St-Aubert	Autorisation de danse spectacles & projection de films dans (1) Bar permis existant	Route 204 St-Aubert

Le président et directeur général
Ghislain K. Lafamme, avocat (1982-08-19)

Remerciements de sympathie



Mme Augustin Deschênes et ses enfants Agnès (Elisabeth Thibault), Pierrette (Mme Aurèle Toussaint), Augustin (Claudette Pellerin), Roland (Jeannine Lemelin), Ginette (Mme Roméo Dubé), Raymond (Gisèle Dubé), Colette et Michel remercient très sincèrement toutes les personnes qui ont témoigné leur sympathie lors du décès de M. Augustin Deschênes de Ste-Perpétue, soit par des offrandes de messes, des tributs floraux, des visites au salon mortuaire, ou par leur présence lors des funérailles le 1 août en l'église de Ste-Perpétue.

Remerciements à Notre-Dame de Fatima et au Petit Jésus pour faveur obtenue, avec promesse de publier.
M.J.P.

Remerciements au St-Esprit pour faveur obtenue, avec promesse de publier.
D.A.C.

Remerciements de sympathie



Réal Fiset et ses enfants remercient chaleureusement toutes les personnes qui ont partagé leur peine et leur ont apporté des témoignages de sympathie, soit par des offrandes de messes, tributs floraux, condoléances, visites et assistance aux funérailles ou autres, lors du décès de Mme Maria Létourneau Fiset. A vous tous qui l'avez connue et aimée, veuillez considérer ces remerciements comme personnels.

Remerciements de sympathie



MME ROBERTINE PELCHAT LAVOIE ainsi que ses enfants, Bernard (Monique Leblanc) Odette (Denis De Rosa) Sylvie (Alain Anctil), remercient bien sincèrement tous les parents et amis qui ont témoigné des marques de condoléances à l'occasion du décès de M. Robert Lavoie, soit par des offrandes de messes, fleurs, visites ou assistance aux funérailles. A tous un cordial merci.

Remerciements de sympathie



A l'occasion du décès de Jean-Albert Caron de St-Jean Port-Joli survenu le 24 mai 1982 Louise D. Caron, ses filles Johanne et Nancy ainsi que les familles Duval et Caron remercient sincèrement toutes les personnes qui leur ont témoigné des marques de sympathie soit par offrandes de messes, bouquets spirituels, tributs floraux, dons à la Société Canadienne du Cancer, cartes, visite au salon ou présence aux funérailles. Veuillez considérer ces remerciements comme personnels.

Remerciements de sympathie



La famille de Mme Jean Goupil, née Laura Lantagne, remercie bien sincèrement toutes les personnes qui leur ont témoigné des marques de sympathie lors du décès de leur mère soit par des offrandes de messe, affiliations, tributs floraux, visites au salon mortuaire ou par leur présence lors des funérailles le 14 août 1982 en l'église de St-Jude. Veuillez considérer ces remerciements comme sincères et personnels.

Les PETITES ANNONCES

MONTMAGNY
248-0415
LA POCATIERE
856-1514

TARIF DES PETITES ANNONCES

Maximum (4 lignes ou 15 mots)	3,75\$
Une insertion	3,25\$
Paiement d'avance	0,25\$
Repetition sans changement rabais de	0,50\$
Ligne additionnelle	2,00\$
Caractere gras (en sus)	

A VENDRE

MAISON 29 X 64 plus abri. Bungalow situé à 221 C. Lislois. Terrain 95 X 125. 248-1657. 11-8-4fs

TERRE A BOIS grandeur 1/2 arpent de large par 13 arpents de long. Garage en bois grandeur 10 de large par 14 de long. Ferme avec bâtisse. Grandeur de la terre 2 arpents de large par 1 1/2 mille de long. 3222. 18-8-3fs

2 CAMIONS CHEVROLET 1975, 1 BALAYEUSE Electrolux, 1 POELE à l'huile, 1 CAISSE ENREGISTREUSE et 1 BALANCE. 247-3222. 18-8-3fs

POELE A BOIS blanc L'Islet, très propre, 32 pouces largeur. Prix à discuter. 469-2816 après 6 heures. 25-8-2fs

PIANO à l'état neuf, à vendre. Prix raisonnable. Tél.: 246-3217. Pr-1fs

POELE Bélanger, 4 ronds, 1 PAIRE DE PATIN (gardien but), peinture 4. Tél.: 248-0464. Pr-1fs

PONEY Planeur Jos Poitras en parfaite condition, s'adresser à 248-8855. Pr-1fs

Très beau BOIS de sculpture (tilleul) à vendre. Pour renseignements, téléphonez à 248-0464. Pr-1fs

Jeunes PONEYS. ATTELAGE double pour gros chevaux. BAITE pour sleing. 2 CHIOTS 4 mois. Tél.: 243-3174. Pr-1fs

PHOENIX 1981, 2 portes, 4 cylindres automatique, servo-freins, servo-direction. Roues sport et miroir sport, dégivreur arrière électrique. Tél.: 248-1900. 1-9-1fs

DATSUN 1978, 200 SA automatique, radio AM FM, visible à 116 St-Jean Baptiste Ouest, Mty. 1-9-1fs

REMORQUE de ferme pour auto, roues 14, capacité 2 000 livres, 300,00\$. FOURNAISE à air chaud, à l'huile, marque Flamindor, 92 000 B.T.V. contrôle conduit réservoir 200 gallons, 150,00\$. 469-2933. 1-9-1fs

SECHEUSE Hot Point, couleur café, état neuf, LIT double en cuivre. 247-7464. 1-9-1fs

TENTE-ROULOTTE de marque Camping-Air, 1973, toit mou, 4 places, idéal pour chasseurs. FUSIL (neuf) marque Ithaca, m. 37, calibre 12, canon vertical 26 pouces (I.C.) 4 ROUES Jeep, 15 pouces (6 trous). CASQUE de moto. DOUILLES de carabine (divers calibres) pour recharger. 248-5843. 1-9-1fs

BOIS de chauffage ainsi qu'un petit POELE à bois en fonte noir et POTS de conserve Masson 32 onces. Tél.: 246-3239. 1-9-1fs

BUFFET Colonial à l'état neuf. 598-3610. 1-9-1fs

VETEMENTS d'enfants 0 à 3 ans X. SOULIERS et BOTTES, 5 et 8 pointés. 248-7263. 1-9-1fs

PLYMOUTH Sapora 1978, bon état, bas millage, économique. Prix à discuter. Tél.: 469-3031. 1-9-1fs

CONDITIONNEUR D'EAU à vendre, démonstration gratuite. Le soir 248-2914. 11-8-4fs

MAISON seule à vendre située rue Lionel Groulx St-Jean Port-Joli (centre village). S'adresser à 598-6167. 18-8-3fs

MAISON avec logement. Cause: départ. 248-5892 ou 246-5270. 25-8-2fs

2 MOTONEIGES Citation 1981, 3 500 CC. électrique. A l'état neuf. Aussi aubaine de GRANGE, baignoires, toilettes, lavabos, tables, chaises, miroirs, pharmacies, vanités avec lavabos, bureaux, portes, dessus de comptoir, armoires, douches, choix de poignées, barre à serviettes, savonniers, céramique et biblots etc. Tél.: 247-5762. 1-9-1fs

CHASSIS Anglais et amiante à vendre. Tél.: 248-2788 demandez Gilbert. 1-9-1fs

PICK UP Datsun, 1972, très propre. Tél.: 247-5194. 1-9-1fs

BANCS de meule neuf 1/2 H.P. sur bering, meule 6 pces de diamètre, 3/4 pce d'épaisseur aussi 3/4 HP sur bering, meule 8 pces diamètre 3/4 pce d'épaisseur. A prix ridicule. 247-5277 après 6 heures ou fin de semaine. 1-9-1fs

MAISON québécoise 25 X 42 toute en briques, terrain paysagé, située 104 St-André, Mty. P. Michaud 248-0819 ou 248-3343. 1-9-1fs

ROULOTTE Prowler 1981, modèle 26Y, 9 places, toute équipée. Cause: Achat de maison. A voir Cap St-Ignace, tél.: 247-7294. 1-9-1fs

SET DE SALON antique, trois pièces provincial français, 100 ans entièrement reconditionné. Prix discutable. 259-2287. 25-8-3fs

MOTO Kawasaki 440 LTD, 1982, prix à discuter. VESTE de cuir pour homme, grandeur 36 et une pour dame, grandeur 16 ans. Tél.: 884-3067. 25-8-2fs

PIQUETS de cèdre pour les framboises, 0,35 \$ et 0,50 \$. Tél.: 884-3528. 25-8-2fs

POELE à bois Bélanger (modèle Lasalle) authentique de 1925 couleur saumon de grosseur moyenne, chauffe très bien. En bon état convient pour cuisine, sous-sol, chalet. Tél.: 248-5743. 1-9-1fs

Commission Municipale du Loisir Municipalité de St-Jean Port-Joli

Location de la salle de quilles CENTRE MUNICIPAL

La Commission Municipale du Loisir de St-Jean Port-Joli étudie présentement la possibilité d'offrir au public la location de la salle de quilles du Centre Municipal, comprenant quatre allées de quilles (non-automatiques) et un comptoir de rafraîchissements. La mise en place d'appareils d'amusement par le locataire serait aussi possible. Les intéressés peuvent obtenir des informations supplémentaires auprès du soussigné et transmettre à ce dernier une offre de location au plus tard le 15 septembre 1982 à 16 h 30. La Commission ne s'engage à accepter aucune des offres soumise.

Jacques Tanguay, Sec.-Trésorier Adj.
Corporation Municipale de St-Jean Port-Joli
Commission Municipale du Loisir
7 Ave de Gaspé Est, C.P. 488
St-Jean Port-Joli, Cté L'Islet, P.Q.
GOR 3G0

Avis du Président d'Élection annonçant l'époque et le lieu fixés pour la présentation des candidats, le jour de l'ouverture du scrutin et la nomination de son secrétaire d'élection
VILLE ST-PAMPHILE

AVIS PUBLIC

Je donne avis aux électeurs de Ville de St-Pamphile que la présentation des candidats pour charge de maire et de conseillers (6) pour ladite Ville aura lieu à la Salle Municipale dans la Ville de St-Pamphile le 24ème jour du mois d'octobre 1982, entre douze et quatorze heures et que, dans le cas où le scrutin deviendrait nécessaire et serait ouvert de la manière prescrite par la loi, ce scrutin sera ouvert dimanche le septième jour de novembre de l'année 1982 depuis neuf heures du matin jusqu'à dix-huit heures de l'après-midi, dans chacune des sections de vote; et que j'ai nommé Mme Luce P. Moreau, mon secrétaire d'élection.
Donné sous mon seing, à Ville de St-Pamphile ce premier jour de septembre 1982.
Richard Pelletier
Président d'Élection

ENCAN pour René Gilbert

2646, Rte Kennedy, St-Henri de Lévis,
Cité Lévis, Qué.

Vendredi le 3 septembre 1982 à midi

Sera vendu un très bon troupeau de:

54 Bêtes d'animaux Holstein toutes claires au test fédéral et incluant 12 N.I.P.

Ce troupeau comprend 54 bonnes taures de CHOIX âgées de 2 ans dont 13 devant mettre bas sous peu, 15 en octobre, 16 en novembre et les autres en décembre et janvier.

Toutes ces taures de CHOIX sont de très bon type laitier et elles ont été inséminées.

AUSSI: Une bonne quantité d'articles agricoles d'usage courant telles que: installation d'étable, modèle à chaîne, pour 20 vaches; 12 abreuvoirs Jutras; 2 brouettes; 3 meules avec moteur; Vis à grain; Séchoir à grain; Plusieurs pelles, fourches, bêches, râtaux, faux; Plusieurs outils tel que haches, scies, pincés, etc.

2 tondeuses à gazon dont 1 électrique; Et quelques antiquités, telles que: hache-légume; Centrifuge, Joug; Bidons; Et beaucoup d'autres articles trop long à énumérer.

Conditions: comptant ou prêt de banque. Pour informations ou demande de crédit communiquer avec l'encanteur.

Daniel Paul-Hus
encanteur bilingue

635, rue Papineau, St-Hyacinthe, Qué.
514-773-5660

FIERI FACIAS DE TERRIS CANADA — PROVINCE DE QUEBEC

COUR SUPERIEURE

DISTRICT DE MONTMAGNY

NO.: 300-02-000334-813

LA CAISSE POPULAIRE DE L'ISLET, corporation légalement constituée ayant son siège social à 20 ouest, rue des Pionniers, L'Islet-sur-Mer, comté de L'Islet,

Demanderesse

ROSELYNE COULOMBE, 688, chemin Bellevue est, Cap-Saint-Ignace, comté de Montmagny,

et

EUGENE COULOMBE, 688, chemin Bellevue est, Cap-Saint-Ignace, comté de Montmagny

Défendeurs conjoints et solidaires

"Un immeuble connu et désigné comme étant la partie du lot original numéro 681 au plan et livre de renvoi du cadastre officiel de la paroisse de Cap-Saint-Ignace, division d'enregistrement de Montmagny; borné au nord au chemin public, à l'ouest au terrain de Dame Aurélie Bélanger, à l'est et au sud au terrain de Serge Richard; mesurant quatre-vingts pieds (80') (soit 24,38 mètres) de largeur par cent cinquante pieds (150') (soit 45,72 mètres) de profondeur.

Avec les bâtisses dessus construites, circonstances et dépendances".

La mise à prix est fixée à 3 213,44\$ soit 25% de l'évaluation municipale, multipliée par le facteur d'évaluation réelle 4,55, que l'adjudicataire devra verser au shérif de Montmagny, en argent ou par chèque visé, au moment de l'adjudication.

Pour être vendu au bureau d'enregistrement du comté de Montmagny, au 25, boul. Taché ouest, Montmagny, le MERCREDI, SIXIEME jour d'octobre 1982, à DIX heures.

Le shérif adjoint
Gemma Nicole
Bureau du shérif
Cour Supérieure
Montmagny, le 30 août 1982



Vous aussi,
offrez-vous votre
moment de détente
avec votre Hebdo A-1

LE PEUPLE
COURRIER

En vente partout

SUZUKI GS 850L, 1981, 19 000 km. Discutable, tél.: 247-3673 demandez Daniel.

25-8-2fs

CHEVELLE Malibu 1973, en très bon état et très propre. Avec quatre roues Cragar. Prix à discuter. 259-7622.

25-8-2fs

ARMOIRES DE CUISINE de différentes grandeurs, chêne ou merisier. Démonstrateur, Aubaine. C'est à voir, Rolland Mathurin inc, 160 4e Rue. 248-3863.

16-6-JNO

MAISON NEUVE avec terrain 80 X 130 à un prix convenable, située Berthier-sur-Mer au 22 rue Forques. 259-2523.

18-8-3fs

BICYCLETTE 20 pces trois vitesses et PATIN Micron, grandeur 8". Tél.: 248-4913.

1-9-1fs

VENTE 25 à 75% à La Fleuristerie J.L. Enr., 11 du Collège, Cap St-Ignace. Vaste choix plantes vertes, cadeaux, exclusivité artisanale etc. Débutant le 1er septembre. Informations 246-3315.

1-9-1fs

FOURNAISE de plancher "Super Flame" modèle F 99T à 2 chambres à combustion. Excellent état. Tél.: 248-0862.

1-9-1fs

Vente et location de roulotte fin de semaine et semaine. BUICK 80 Le Sabre, MONZA 80, très bon ordre. Bas millage. J. Ernest Thibault, St-Cyrille St-E. L'Islet. 247-3872 ou 247-5186 ou 246-5786.

23-6-JNO

Grande MAISON 2 étages, terrain paysagé, garage, située L'Islet-sur-Mer. Après 5h 247-5460.

16-6-JNO

MOISSONNEUSE-LIEUSE de marque McCormick de 6 pi avec prise de force. Aussi un BATTEUR à grain Desjardin avec empocheuse et souffleur à paille, sur roues, en très bonne condition. Tél.: 418-356-5840.

1-9-1fs

VALIANT 1965, 225, bonne mécanique, prêt pour l'hiver, un peu de rouille, meilleur offre. Tél.: 356-3681.

1-9-1fs

POELE à bois, FRIGIDAIRE et CUISINIÈRES électrique. SET de cuisine neuf et usagé. Antiquités. POMPE à turbine et à balayuse, articles divers. Liquidation Montmagny. Tél.: 248-0611.

1-9-1fs

ECOUTEUR-CASSETTE portatif "walk-man" et RADIO combiné Toshiba neuf. Valeur 300,00 \$ pour 200,00 \$. Tél.: 248-2530.

1-9-1fs

CONGELATEUR 15 pi cubes avec garantie marque Wood's. Prix à discuter. Tél.: 243-2331 après 6 heures.

1-9-2fs

MAISON neuve à vendre rue Jean Leclerc, St-Jean Port-Joli. Tél.: 598-3021.

1-9-2fs

CHAISES sur bérings, tourné, poufs sur bérings, coffres en cèdre aussi confection de meuble de tous genres. 248-3754.

1-9-2fs

OLDSMOBILE Delta 88 Royale, 1979, 4 portes, mécanique parfaite, impeccable. 248-0288.

1-9-2fs

IMPERMEABLE pour femme. LINGE pour enfants de 5 à 11 ans. PANTALON et CHEMISE pour homme. STEREO meuble, 2 COUVRE-LIT et TENTURES. Tél.: 248-3807.

1-9-2fs

MOTEUR 302, 55 000 milles avec transmission au plancher, 1 seul propriétaire. Prix 250,00 \$. Le jour 469-3033. Le soir 469-2528.

1-9-2fs

PONTIAC Lemar 1973, moteur 350, PBPS pour route ou pièces. Bon prix. Tél.: 598-3732.

1-9-2fs

EPANDEUR à fumier New-Holland 165 minots avec de pouvoir, état neuf, 2 700 \$ à discuter. FAUCHEUSE conditionneuse New-Hollande 9 pds de faux, housse et cylindre modèle 489, 1981 75,00 \$ à discuter. 359-2461 ou 899-2785.

1-9-1fs

CAMION GMC VENDURA 1971, intérieur fini cuir et velours, jamais sorti l'hiver, roues mag. Prix à discuter. 259-7207.

25-8-2fs

GRANDE MAISON avec logement à louer \$36 000, négociable. 248-7191 après 8 hres.

25-8-2fs

SUBERBAN 74, moteur reconditionné, 3 000 milles, 350 automatique \$800,00. Entre 6 et 9 heures. 248-3130.

25-8-2fs

2 SLEIGHTS pour charroyer le bois soit pour tracteur ou Snow \$250 chacun. 2 CARIOLAS \$50,00 pour les 2. 248-0514.

25-8-2fs

EPANDEUR à purain 1500 gallons. 248-1652.

25-8-2fs

MAISON située sur la 5e Avenue à L'Isletville. S'adresser à Jean-Louis Thibault 247-5332 ou 247-5259.

25-8-2fs

MAISON Meublée 7 1/2 pièces, grand terrain, près de l'église à 275, 4e Ave à St-Paul de Montmagny. Bon prix et conditions excellentes. S'adresser 862-2389 Rivière-du-Loup.

11-8-6fs

Une BATTERIE DE MUSIQUE complète presque neuve avec 6 mois d'usage. Cet ensemble de marque Thomas Impérial Stars comprend 8 morceaux et sera laissé à un très bon prix. 356-5876.

25-8-2fs

Beau TERRAIN avec services à vendre. Cartier résidentiel, superficie 6 160 pi car. Tél.: 248-0910.

1-9-2fs

BAGUE à diamants 156 pts, qualité A-1, valeur 6 300,00 \$ pour 3 000,00 \$. SET de 15 gilets et bas de hockey. A l'état neuf. EQUIPEMENT de goaler. CAISSE enregistreuse Victor 4 compartiments. 248-7424.

1-9-2fs

SYSTEME de son radio AM-FM, tourne-disque, en bon état, prix à discuter. 247-3583.

1-9-2fs

KAWASAKI LTD 1980, 1 000 CC, état exceptionnel 13 000 kilomètres. Après 18 heures, 248-7217.

1-9-2fs

POELE à bois de marque L'Islet, Foyer Franklin, ECHELLE d'aluminium de 24 pds. 246-3441.

1-9-2fs

PICK UP Ford, 1974, 8 cylindres, 57 000 milles, très bon état, prix à discuter. 248-7243.

1-9-2fs

SYNTHETISEUR manuel "Univox" mini Korg K-2 en très bon ordre. S'adresser 356-5832 prix à discuter.

1-9-2fs

MAISON-MOBILE à vendre 14 X 65, Glendale. Prix à discuter. 359-3473.

25-8-3fs

BOIS FRANC de 16 pouces et du 48 pouces à St-Damase. 356-5869.

25-8-4fs

FOURNAISE à air chaud, au bois, de marque L'Islet. Un BRASSEUR pour fumier liquide. Tél.: 354-2355.

1-9-2fs

POELES à bois antiques avec ou sans tuiles, de toutes marques Bélanger, L'Islet, Légaré, etc. refaits à neuf, faisons aussi réparation de poêle. 248-2524.

1-9-2fs

BUICK Electra Ltd 1975, 4 portes, en bonne condition, très bon prix. Tél.: 248-2875.

1-9-2fs

FOURNAISE à bois combustion lente pour système de chauffage à l'eau chaude avec tuyaux et 3 valves en cuivre. Prix 500,00 \$. Tél.: 598-6676 après 5h 30.

1-9-2fs

MAISON à revenus (jumelée), à vendre, située au 28 Rue Champlain, Mty, prix à discuter. Tél.: 248-3404.

18-8-4fs

BUNGALOW rénové à neuf, 4 chambres, travail, centre-ville, grand terrain, près des écoles. Information, tél.: 248-7319 ou 831-7344.

18-8-4fs

FOURNAISE A L'HUILE Coleman, une autre de marque Etna et une troisième à combustion lente développant 50 000 B.T.U. avec bois de fournaise (érable). 356-3963.

25-8-2fs

TRACTEUR Massey Ferguson NO. 35 diésel. 248-2878.

25-8-2fs

CHALOUPÉ 14 pieds, fibre de verre, moteur Evinrude 9.9 Rames. Veste de sécurité. 248-0459.

25-8-2fs

TRACTEUR SUR CHEVILLES Allis-Chalmers H.D. 6 avec winch arrière, très propre. Prix à discuter 247-5129.

25-8-3fs

SOFA Highde-Bed Simmons plus FAUTEUIL en velours brun foncé 100% coton. Prix 300,00 \$. TAPIS tressé 8' X 11' rouge, 70,00 \$ négociable. 248-7993.

1-9-2fs

CHEVROLET Bel-Air 1976, très propre. Prix à discuter. Tél.: 248-4669.

1-9-2fs

MIEL pur à vendre, BLE-D'INDE à vendre. Tél.: 248-5897.

1-9-3fs

Belle opportunité d'affaires. Fond de commerce de tissus et d'accessoires de couture. Idéal pour couturière désirant son propre commerce. Pour info: 598-3120.

1-9-3fs

HONDA Civic 1980, 32 000 km, 5 vitesses, en parfaite condition. Prix à discuter. Tél.: 248-4982 après 5h.

1-9-3fs

POELE à bois, FOURNAISE à bois, ANNEXE à bois, REFRIGERATEUR, BOIS fournaise érable et hêtre. Téléphonez heure des repas. 598-6786.

1-9-5fs

Saint-Jean Port-Joli, village, MAISON AVEC REVENU grand terrain, garage double. Cause: santé. S'adresser à 598-6129.

25-8-4fs

CAMARO 1976 très propre, mécanique excellente condition. Prix à discuter. 248-0118.

25-8-2fs

1 POELE BELANGER 24 pouces, comme neuf, 2 mois d'usage, 1 METIER A TISSER antique (125 ans) complet. 248-6974.

25-8-3fs

CAMION GMC 1970, 6 roues avec bicycle hydraulique, pneus neufs, boîte d'acier de 15 pieds, frein à l'air, condition très bonne. Idéal pour transport de gravelle ou bois de chauffage. 887-3272 ou 887-3180.

11-8-4fs

A vendre ou à échanger contre une moto (750cc Min.) RENAULT 5 TL 1979, 124 000 KM: Mécanique excellente. 856-1189 soir

11-8-5fs

ON OFFRE

Aimeriez-vous posséder votre propre commerce. Pas besoin de bureau pour commencer. Commencer chez vous à temps partiel ou à plein temps. Très intéressant. Pour information, appelez 248-4701.

18-8-3fs

AVIS LEGAL

Avis est par les présentes donné, conformément à l'article 1571-C du code civil de la Province de Québec, que la Coopérative de Gestion Forestière des Appalaches, dont la principale place d'affaires dans la Province de Québec est située dans le district judiciaire de Montmagny, a transporté toutes ses créances et comptes de livres actuels et futurs à Fédération des Caisses populaires Desjardins de Québec, à titre de garantie, par acte portant la date du vingt-troisième jour du mois de septembre 1980 et déposé au bureau du protonotaire de la Cour Supérieure du district judiciaire de Montmagny, en date du septième jour du mois d'octobre 1980.

Toutefois, en dépit de la présente publication qui ne vise qu'à accorder une bonne garantie à la Fédération, les débiteurs de la coopérative ci-dessus mentionnée pourront continuer à lui faire parvenir directement leurs paiements, cette dernière étant constituée jusqu'à avis contraire mandataire de la Fédération à cet effet. Daté à Lévis, Ce vingt-quatrième jour du mois d'août 1982

FEDERATION DES CAISSES POPULAIRES DESJARDINS DE QUEBEC

FIERI FACIAS DE TERRIS CANADA — PROVINCE DE QUEBEC

COUR SUPERIEURE

DISTRICT DE MONTMAGNY NO.: 300-05-000073-810

L'OFFICE DU CREDIT AGRICOLE DU QUEBEC, corporation régie par la Loi sur le crédit agricole, ayant son siège social au 1020 route de l'Eglise, dans la ville de Sainte-Foy, district de Québec, personnellement et de qualité de mandataire pour la Fiducie du Québec, corporation légalement constituée ayant son siège social en la ville de Montréal.

Demanderesse

contre

GILLES LAMONTAGNE, domicilié à R.R. no. 2, Buckland, comté de Bellechasse,

Défendeur

"a) Le lot numéro DIX-SEPT A, rang DEUX (17A, rg2) canton Buckland, paroisse de Saint-Lazare, division d'enregistrement de Bellechasse; b) Un terrain mesurant un arpent de largeur nord-sud sur quatre arpents (1 arp. X 4 arp.) de profondeur, mesure anglaise, connu et désigné comme étant une partie du lot numéro DIX-SEPT B, rang DEUX (ptie 17 B, rg 2), canton Buckland, paroisse de Saint-Lazare, division d'enregistrement de Bellechasse; et borné comme suit: au nord par le lot 17 A ci-dessus décrit, à l'ouest et au sud par le résidu dudit lot 17 B appartenant à Monsieur Léonard Laroche et à l'est par le chemin public.

Le tout avec bâtisses dessus construites, circonstances et dépendances".

ainsi que

"- trente-neuf (39) cages de mise-bas avec section à porcelets; - un (1) silo à moulée Victoria, modèle 8T, année 1977; - un (1) silo à moulée Victoria, modèle 6T, année 1977."

La mise à prix est fixée à 13 920,00\$ soit 25% de l'évaluation municipale, multipliée par le facteur d'évaluation réelle 4,35, que l'adjudicataire devra verser au shérif de Montmagny, en argent ou par chèque visé, au moment de l'adjudication.

Pour être vendue globalement au bureau d'enregistrement du comté de Bellechasse, au 23, avenue Chanoine-Audet, Saint-Raphaël, le MARDI CINQUIEME jour d'OCTOBRE 1982, à DIX heures.

Le shérif adjoint Gemma Nicole Bureau du shérif Cour supérieure Montmagny, le 30 août 1982

ARTISANS MENUISIERS

Henri Nicole
Fernand Masson
Construction
Réparation de tous genres
248-2590
248-3436

On demande

PROFESSEUR D'ORGUE
Expérience souhaitable
Pour Montmagny
248-5652

GILLES ROBIN

Entrepreneur spécialisé en peinture
Montmagny
248-2672

FIDUCIE PRÊT ET REVENU

BERTHIER-SUR-MER: Chalets meublés, vue sur le fleuve et marina. Faut voir. Maison ancestrale 16 rue Principale 17 500\$
ST-PHILEMON: Rte 281, chalet avec lac et ruisseau, 97 acres boisés 28 500\$
MONTMAGNY: 400 Rivière-du-Sud, style moderne, 3 ans, Aubaine 401 Trans-Comté (283) maison 4 1/2 pièces à l'électrique. Terrain 38 400 p.c. Faut une offre.
LAURENT PROULX 259-2236 653-1236

COURS DE COUTURE POUR TISSUS EXTENSIBLES

Au programme: comment confectionner gilets, pantalons, jupes, maillots de bain, etc...

DÉBUT DES COURS: Semaine du 12 sept. en après-midi ou en soirée à Montmagny et à Cap St-Ignace

Informations et inscriptions

248-3122 Jeanne D'Arc
246-5324 Huguette
246-3740 Yvette

TRUST GÉNÉRAL

Yvette G. Dion
246-3740
CAP-SAINT-IGNACE

569 rte du Souvenir, cottage 8 pces grand terrain centre du village

1354 Chemin des Pionniers bungalow de 8 pièces, foyer, remise, vue sur le fleuve

112 route du Manoir, bungalow spacieux, garage, piscine. Plusieurs extras

Pauline R. Morin
248-1988

LAC TROIS-SAUMONS: Chalet 185, meuble, terrain 180' X 200'. Prix très réduit

ST-EUGENE: Route Lemeux, Chalet meublé et foyer

MONTMAGNY: 344 B. et Lagne bungalow, terrain 90 X 140

58 Ave Couture, bungalow en brique, terrain 75 X 90

Courtier

CHIR-O-MED

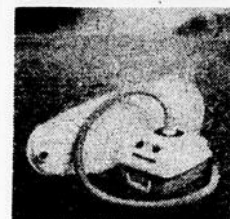

BAIN-ASSEUR PORTATIF
C'est plus qu'un bain-massage c'est une thérapie

Dr André G. Laperrère, d.c.

Si l'appareil vous intéresse, nous vous donnons l'opportunité de l'essayer sans aucune obligation de votre part.

GHISLAINE CHATEAUVERT

15 rue du Manoir, Cap-Saint-Ignace

246-3107

LES IMMEUBLES DE CHEZ-NOUS

COURTIER INC.

Rte 230 Galeries La Poc. 856-3134

L'ISLETVILLE: (342 route de l'Eglise) entrepôt de 60' X 100' et 35' X 75' 82-443. A.

L'ISLET-SUR-MER: Superbe propriété canadienne entièrement rénovée 2 étages. Grand terrain bornant le fleuve. 82-432. D.

ST-EUGENE: Erablière 1,000 entailles avec équipements. 82-436. L.

ST-JEAN PORT-JOLI: (2ième rang), grand terrain avec atelier 82-489. A.

Maison rénovée avec grand terrain paysagé, près du terrain de golf. 82-513. A.

Bungalow de 48' X 20' sur terrain 125' X 150' 81-344. D.

Maison 1 1/2 étage de 25' X 26' sur terrain paysagé de 18,432 pi 2. Très bon prix. 82-520. A.

Bungalow 28' X 40' sur terrain 100' X 220' 82-542. G.I.

(Anse St-Jean) Chalet meublé sur terrain de 50' X 60' 82-557. A.

Bungalow de 28' X 42' sur terrain paysagé de 120' X 125'

82-560. A.

ST-LOUISE: Maison canadienne de 24' X 26' 1 1/2 étage. Sur terrain paysagé de 90 000 pi 2 82-480. A.

Petite ferme de 70 arpents 2 avec maison ancestrale. 82-481. A.

ST-ROCH-DES-AULNAIES: Terrain avec belle vue sur le fleuve de 327' X 125' 82-545. A.

Maison et atelier. Pourrait être vendus séparément, avec grand terrain, belle maison en pierres avec vue sur le fleuve. Atelier 2 étages de 80' X 40', isolé. 82-487-82-488. A.

Village des Aulnaies très beau terrain de 500' X 100' avec un puit. 82-544. A.

(Village) Beau terrain près du fleuve pourrait être commercial ou résidentiel de 8 arpents. 82-548. A.

ST-DAMASE: Chalet neuf (5ème rang près du parc à chevreuil) en clapboard de pin naturel avec remise sur grand terrain paysagé. Petit puit avec eau de source. bon prix. 82-495. A.

Daniel St-Jean 498-2141 Gilbert Ouellet 492-3287
Réal St-Laurent 856-4836 Germain Fortin 856-3625
Angèle L. Castonguay 354-2843

FLORIDE
 Oui, vous pouvez vivre au sud de la Floride pour aussi peu que \$110.00 par mois, après avoir acheté votre maison mobile. Climat idéal, site exceptionnel, près des commodités.
 Inf: F. Boisvenu
 34706 SW 187th CT
 Homestead, Florida 33034
 Tel: (306) 248-0548

Tomates à cueillir vous-même sur ferme à partir du 27 août. Guy Bergeron, 2474, Marie Victorin, St-Nicolas 831-3010.
 18-8-4fs
 Ferais réparation de tous genres de machines à coudre et d'aspirateurs de toutes marques, estimé gratuit. 359-3029.
 25-8-2fs

Une dame garderait enfants de tous âges du lundi au vendredi, rue St-André. 248-5554.
 25-8-2fs

Personne d'expérience garderait enfants à la journée ou à la semaine. 248-3832.
 25-8-2fs

MACHINISTE avec 8 ans d'expérience possédant un diplôme en étude de temps et évaluation d'emploi offre ses services. 247-5218.
 25-8-2fs

Gardiennage d'expérience garderait enfant(s) à la maison à la journée ou à la semaine. 248-7221.
 1-9-1fs

Garderai enfant chez moi, du lundi au vendredi. 248-3725.
 1-9-1fs

Le plus gros marché aux puces de la Rive Sud. Dimanche le 5 septembre à 645 Rte Trans-Canada, Lauzon au Galérie du Vieux Fort de 5h à 9h tous les dimanches. Dimanche le 5 septembre, épiluchette de blé-d'Inde. Location de table. Tél.: 833-7344.
 1-9-1fs

Ayant 10 années d'expériences dans le domaine de la fonderie. J'offre mes services pour faire la réparation de poêles à bois et de fournaises de tous genres. J'achète et je fais la vente. Je fabrique tous genres de pièces de machineries et de poêles. Usine 248-4991. Résidence 259-7458.
 1-9-4fs

Tenue de livres, bilingue, beaucoup d'expérience, cherche du travail plein temps, temporaire ou temps partiel. Tél.: 248-5529.
 Pr-1fs

J'offre mes services comme couturière à St-Pamphile fait confection et réparation. Tél.: 356-3615.
 Pr-1fs

PRODUITS TRAPPAGE. Demandez notre catalogue de trappage. Produits Pete Rickard. Prix: 0,50 \$. Les Entreprises Chasse et Pêche de Beauce Inc. 1201 boul Duplessis, C.P. 433, Ancienne Lorette (Québec) G2E 4W6.
 1-9-2fs

Fabrication de caisse de son de tous genres à prix avantageux. Que se soit pour système de son ou pour orchestre. Comparer 248-2787.
 1-9-3fs

A LOUER

APPARTEMENTS 1 1/2, 2 1/2, 3 1/2 pièces, 4 1/2 pièces avec balcon, meublées, tapie mur à mur, stationnement avec prise de courant. T.V. à louer du propriétaire, câble si requis.
 14-1-JNO

VILLA DES ERABLES 108, Ouest rue St-Jean-Baptiste, vis à vis du centre d'achat. S'adresser à 108 O. St-Jean Baptiste, Montmagny, appartement 6. 248-4777.
 14-1-JNO

A Berthier-sur-Mer, au 153 Boul. Blais, LOGEMENT 4 1/2 pièces, chauffé, éclairé, semi-meublé, libre le 1er août. 259-7102.
 28-7-JNO

MAISON à louer à St-François. Tél.: 259-7202.
 1-9-3fs

Sous location d'une MAISON (Duplex), état neuf 6 1/2 pièces. Prix 350,00 \$ par mois. Située à Cap-Saint-Ignace. Tél.: 246-3335.
 1-9-4fs

GARCONNIERE à louer, meublée, entrée privée, stationnement, laveuse, sècheuse. 248-5577.
 1-9-JNO

TRUITE À PÊCHER
 Mouchetée, arc-en-ciel
PISCICULTURE
ANDRÉ ROBIN
 48 Chemin du Roi
 Berthier-sur-Mer
259-7161
 Entrée libre

ESPACE A LOUER

A compter de 0.79¢ p.c. par mois
 Minimum 300 p.c. jusqu'à concurrence de 2 400 p.c.

Situé Route 204 St-Jean Port-Joli
598-3021

ON DEMANDE

Vendeurs (euses) pour la région pour représenter compagnie importante. 18 ans et plus avec automobile. Entre 8 hres et 9:30 hres le matin.
248-2045

A VENDRE POMMES DE TERRE

de marque Kénébec ou Norland, fraîches ou pour provisions. Livraison. Pour commandes

LES ÉLEVAGES BRIE INC.
 443 Chemin des Erables est, Cap Saint-Ignace

BUR.: 246-5471
 RES.: 246-5495

GARCONNIERE meublée, chauffée, éclairée, libre immédiatement. 246-5510 ou 246-5601.
 11-8-JNO

Très grand logement luxueux 9 pièces, 5 chambres à coucher, salon avec foyer, boudoir, salle de lavage, salle de bain ultra-moderne, sous-sol, cuisine (Gen-Air, lave-vaisselle, four encastré, broyeur, frigidaire), garage avec porte électronique, libre le 1er septembre. \$350.00 par mois. Option d'achat si désiré. Cap-Saint-Ignace 246-5866 ou 246-5641.
 18-8-JNO

GARCONNIERE à louer, 2 1/2 pièces, entrée privée et stationnement, éclairée, chauffée, meublée. 248-0595.
 25-8-2fs

A sous-louer LOGEMENT 3 1/2 pièces, entrée laveuse, sècheuse, prêt église St-Thomas, prix raisonnable. Tél.: 248-6005 après 5 heures le soir.
 25-8-2fs

LOGEMENT 4 1/2 pièces, chauffé, situé à 381 Boul. Taché est, tout près de l'école St-Pie X. Libre le 1er septembre. 248-3478 après 6 heures.
 25-8-JNO

A sous-louer 2 1/2 pièces, non-meublé, très propre près du bloc le 25 sur le Boul. Taché. Appelez 248-7281 ou 248-3359.
 1-9-1fs

GARCONNIERE 4 1/2 pièces, entrée laveuse, sècheuse, stationnement privé. Libre immédiatement. A vendre SET de chambre avec matelas et sommier aussi BALAYEUSE Filter Queen à très bon prix. 248-1008.
 1-9-2fs

LOGEMENT 5 1/2 pièces, 46 Avenue Valcourt, libre immédiatement. 248-1466.
 1-9-2fs

LOGEMENT 3 1/2 pièces presque neuf, meublé, tapis, entrée privée pour personne cherchant la tranquillité située au 361 rue Bretagne, Mty. Tél.: 248-1315.
 1-9-2fs

MAISON à louer à Berthier-sur-Mer. Tél.: 259-7800.
 1-9-1fs

GARCONNIERE 1 1/2 pièces, pour 1 personne. Entrée privée, stationnement pour auto. Tél.: 248-1932.
 1-9-1fs

RESIDENCE à louer libre pour personne sérieuse seulement 5 1/2 appartements, salorium, chauffage électrique. Tél.: 598-9300.
 1-9-1fs

GARCONNIERE 2 1/2 pièces, meublée, tél.: 248-3704.
 1-9-1fs

GARCONNIERE 2 1/2 pièces, 248-1228.
 1-9-1fs

CHAMBRE à louer, pension si désiré. Endroit paisible. Après 4h 248-1244.
 1-9-1fs

LOGEMENT luxueux situé à Place des Meuniers Montmagny 246-5379.
 11-8-JNO

LOGEMENT à Berthier, 4 1/2 pièces, Tél.: 248-1098 entre 17h et 19h.
 18-8-3fs

3 1/2 pièces, meublés, centre-ville, tout près des écoles. Convientrait pour deux jeunes personnes sérieuses ou un jeune couple. 248-0732.
 18-8-3fs

MAISON jumelée, neuve 5 1/2 pièces, plus sous-sol à Cap St-Ignace 246-5379.
 11-8-JNO

LOGEMENT 4 1/2 pièces, très propre, libre le 10 septembre. 55 rue Champlain 246-5622.
 25-08-2fs

1 LOGEMENT 2 1/2, 3 1/2 et 4 1/2 pièces 248-2975.
 25-08-2fs

LOGEMENTS 3 1/2 pièces et 7 pièces situés Rue Frontenac. 248-1881 heures des repas.
 25-8-3fs

LOGEMENT 3 1/2 pièces, chauffé, éclairé, à Cap-Saint-Ignace, eau chaude entrée laveuse-sècheuse. Possibilité de faire un jardin. 1-418-839-0301.
 25-8-3fs

GARCONNIERE à louer meublée, chauffée, éclairée, centre-ville, libre le 1er septembre 248-0309.
 28-8-JNO

GARCONNIERE 2 1/2 pièces, 248-1228.
 1-9-1fs

CHAMBRE à louer, pension si désiré. Endroit paisible. Après 4h 248-1244.
 1-9-1fs

LOGEMENT luxueux situé à Place des Meuniers Montmagny 246-5379.
 11-8-JNO

LOGEMENT à Berthier, 4 1/2 pièces, Tél.: 248-1098 entre 17h et 19h.
 18-8-3fs

3 1/2 pièces, meublés, centre-ville, tout près des écoles. Convientrait pour deux jeunes personnes sérieuses ou un jeune couple. 248-0732.
 18-8-3fs

GARCONNIERE 4 1/2 pièces, entrée laveuse, sècheuse, stationnement privé. Libre immédiatement. A vendre SET de chambre avec matelas et sommier aussi BALAYEUSE Filter Queen à très bon prix. 248-1008.
 1-9-2fs

MAISON à louer à St-François. Tél.: 259-7202.
 1-9-3fs

Sous location d'une MAISON (Duplex), état neuf 6 1/2 pièces. Prix 350,00 \$ par mois. Située à Cap-Saint-Ignace. Tél.: 246-3335.
 1-9-4fs

GARCONNIERE à louer, meublée, entrée privée, stationnement, laveuse, sècheuse. 248-5577.
 1-9-JNO

TRUITE À PÊCHER
 Mouchetée, arc-en-ciel
PISCICULTURE
ANDRÉ ROBIN
 48 Chemin du Roi
 Berthier-sur-Mer
259-7161
 Entrée libre

ESPACE A LOUER
 A compter de 0.79¢ p.c. par mois
 Minimum 300 p.c. jusqu'à concurrence de 2 400 p.c.
 Situé Route 204 St-Jean Port-Joli
598-3021

ON DEMANDE
 Vendeurs (euses) pour la région pour représenter compagnie importante. 18 ans et plus avec automobile. Entre 8 hres et 9:30 hres le matin.
248-2045

A VENDRE POMMES DE TERRE
 de marque Kénébec ou Norland, fraîches ou pour provisions. Livraison. Pour commandes

LES ÉLEVAGES BRIE INC.
 443 Chemin des Erables est, Cap Saint-Ignace

BUR.: 246-5471
 RES.: 246-5495

GARCONNIERE meublée, chauffée, éclairée, libre immédiatement. 246-5510 ou 246-5601.
 11-8-JNO

Très grand logement luxueux 9 pièces, 5 chambres à coucher, salon avec foyer, boudoir, salle de lavage, salle de bain ultra-moderne, sous-sol, cuisine (Gen-Air, lave-vaisselle, four encastré, broyeur, frigidaire), garage avec porte électronique, libre le 1er septembre. \$350.00 par mois. Option d'achat si désiré. Cap-Saint-Ignace 246-5866 ou 246-5641.
 18-8-JNO

GARCONNIERE à louer, 2 1/2 pièces, entrée privée et stationnement, éclairée, chauffée, meublée. 248-0595.
 25-8-2fs

A sous-louer LOGEMENT 3 1/2 pièces, entrée laveuse, sècheuse, prêt église St-Thomas, prix raisonnable. Tél.: 248-6005 après 5 heures le soir.
 25-8-2fs

LOGEMENT 4 1/2 pièces, chauffé, situé à 381 Boul. Taché est, tout près de l'école St-Pie X. Libre le 1er septembre. 248-3478 après 6 heures.
 25-8-JNO

A sous-louer 2 1/2 pièces, non-meublé, très propre près du bloc le 25 sur le Boul. Taché. Appelez 248-7281 ou 248-3359.
 1-9-1fs

GARCONNIERE 4 1/2 pièces, entrée laveuse, sècheuse, stationnement privé. Libre immédiatement. A vendre SET de chambre avec matelas et sommier aussi BALAYEUSE Filter Queen à très bon prix. 248-1008.
 1-9-2fs

LOGEMENT 5 1/2 pièces, 46 Avenue Valcourt, libre immédiatement. 248-1466.
 1-9-2fs

LOGEMENT 3 1/2 pièces presque neuf, meublé, tapis, entrée privée pour personne cherchant la tranquillité située au 361 rue Bretagne, Mty. Tél.: 248-1315.
 1-9-2fs

MAISON à louer à Berthier-sur-Mer. Tél.: 259-7800.
 1-9-1fs

GARCONNIERE 1 1/2 pièces, pour 1 personne. Entrée privée, stationnement pour auto. Tél.: 248-1932.
 1-9-1fs

RESIDENCE à louer libre pour personne sérieuse seulement 5 1/2 appartements, salorium, chauffage électrique. Tél.: 598-9300.
 1-9-1fs

GARCONNIERE 2 1/2 pièces, meublée, tél.: 248-3704.
 1-9-1fs

GARCONNIERE 2 1/2 pièces, 248-1228.
 1-9-1fs

CHAMBRE à louer, pension si désiré. Endroit paisible. Après 4h 248-1244.
 1-9-1fs

LOGEMENT luxueux situé à Place des Meuniers Montmagny 246-5379.
 11-8-JNO

LOGEMENT à Berthier, 4 1/2 pièces, Tél.: 248-1098 entre 17h et 19h.
 18-8-3fs

3 1/2 pièces, meublés, centre-ville, tout près des écoles. Convientrait pour deux jeunes personnes sérieuses ou un jeune couple. 248-0732.
 18-8-3fs

MAISON jumelée, neuve 5 1/2 pièces, plus sous-sol à Cap St-Ignace 246-5379.
 11-8-JNO

LOGEMENT 4 1/2 pièces, très propre, libre le 10 septembre. 55 rue Champlain 246-5622.
 25-08-2fs

1 LOGEMENT 2 1/2, 3 1/2 et 4 1/2 pièces 248-2975.
 25-08-2fs

LOGEMENTS 3 1/2 pièces et 7 pièces situés Rue Frontenac. 248-1881 heures des repas.
 25-8-3fs

LOGEMENT 3 1/2 pièces, chauffé, éclairé, à Cap-Saint-Ignace, eau chaude entrée laveuse-sècheuse. Possibilité de faire un jardin. 1-418-839-0301.
 25-8-3fs

GARCONNIERE à louer meublée, chauffée, éclairée, centre-ville, libre le 1er septembre 248-0309.
 28-8-JNO

GARCONNIERE 2 1/2 pièces, 248-1228.
 1-9-1fs

CHAMBRE à louer, pension si désiré. Endroit paisible. Après 4h 248-1244.
 1-9-1fs

LOGEMENT luxueux situé à Place des Meuniers Montmagny 246-5379.
 11-8-JNO

LOGEMENT à Berthier, 4 1/2 pièces, Tél.: 248-1098 entre 17h et 19h.
 18-8-3fs

3 1/2 pièces, meublés, centre-ville, tout près des écoles. Convientrait pour deux jeunes personnes sérieuses ou un jeune couple. 248-0732.
 18-8-3fs

GARCONNIERE 4 1/2 pièces, entrée laveuse, sècheuse, stationnement privé. Libre immédiatement. A vendre SET de chambre avec matelas et sommier aussi BALAYEUSE Filter Queen à très bon prix. 248-1008.
 1-9-2fs

MAISON à louer à St-François. Tél.: 259-7202.
 1-9-3fs

Sous location d'une MAISON (Duplex), état neuf 6 1/2 pièces. Prix 350,00 \$ par mois. Située à Cap-Saint-Ignace. Tél.: 246-3335.
 1-9-4fs

GARCONNIERE à louer, meublée, entrée privée, stationnement, laveuse, sècheuse. 248-5577.
 1-9-JNO

TRUITE À PÊCHER
 Mouchetée, arc-en-ciel
PISCICULTURE
ANDRÉ ROBIN
 48 Chemin du Roi
 Berthier-sur-Mer
259-7161
 Entrée libre

ESPACE A LOUER
 A compter de 0.79¢ p.c. par mois
 Minimum 300 p.c. jusqu'à concurrence de 2 400 p.c.
 Situé Route 204 St-Jean Port-Joli
598-3021

ON DEMANDE
 Vendeurs (euses) pour la région pour représenter compagnie importante. 18 ans et plus avec automobile. Entre 8 hres et 9:30 hres le matin.
248-2045

A VENDRE POMMES DE TERRE
 de marque Kénébec ou Norland, fraîches ou pour provisions. Livraison. Pour commandes

LES ÉLEVAGES BRIE INC.
 443 Chemin des Erables est, Cap Saint-Ignace

BUR.: 246-5471
 RES.: 246-5495

MAISON jumelée, neuve 5 1/2 pièces, plus sous-sol à Cap St-Ignace 246-5379.
 11-8-JNO

LOGEMENT 4 1/2 pièces, très propre, libre le 10 septembre. 55 rue Champlain 246-5622.
 25-08-2fs

1 LOGEMENT 2 1/2, 3 1/2 et 4 1/2 pièces 248-2975.
 25-08-2fs

LOGEMENTS 3 1/2 pièces et 7 pièces situés Rue Frontenac. 248-1881 heures des repas.
 25-8-3fs

LOGEMENT 3 1/2 pièces, chauffé, éclairé, à Cap-Saint-Ignace, eau chaude entrée laveuse-sècheuse. Possibilité de faire un jardin. 1-418-839-0301.
 25-8-3fs

GARCONNIERE à louer meublée, chauffée, éclairée, centre-ville, libre le 1er septembre 248-0309.
 28-8-JNO

GARCONNIERE 2 1/2 pièces, 248-1228.
 1-9-1fs

CHAMBRE à louer, pension si désiré. Endroit paisible. Après 4h 248-1244.
 1-9-1fs

LOGEMENT luxueux situé à Place des Meuniers Montmagny 246-5379.
 11-8-JNO

LOGEMENT à Berthier, 4 1/2 pièces, Tél.: 248-1098 entre 17h et 19h.
 18-8-3fs

3 1/2 pièces, meublés, centre-ville, tout près des écoles. Convientrait pour deux jeunes personnes sérieuses ou un jeune couple. 248-0732.
 18-8-3fs

GARCONNIERE 4 1/2 pièces, entrée laveuse, sècheuse, stationnement privé. Libre immédiatement. A vendre SET de chambre avec matelas et sommier aussi BALAYEUSE Filter Queen à très bon prix. 248-1008.
 1-9-2fs

MAISON à louer à St-François. Tél.: 259-7202.
 1-9-3fs

Sous location d'une MAISON (Duplex), état neuf 6 1/2 pièces. Prix 350,00 \$ par mois. Située à Cap-Saint-Ignace. Tél.: 246-3335.
 1-9-4fs

GARCONNIERE à louer, meublée, entrée privée, stationnement, laveuse, sècheuse. 248-5577.
 1-9-JNO

TRUITE À PÊCHER
 Mouchetée, arc-en-ciel
PISCICULTURE
ANDRÉ ROBIN
 48 Chemin du Roi
 Berthier-sur-Mer
259-7161
 Entrée libre

ESPACE A LOUER
 A compter de 0.79¢ p.c. par mois
 Minimum 300 p.c. jusqu'à concurrence de 2 400 p.c.
 Situé Route 204 St-Jean Port-Joli
598-3021

ON DEMANDE
 Vendeurs (euses) pour la région pour représenter compagnie importante. 18 ans et plus avec automobile. Entre 8 hres et 9:30 hres le matin.
248-2045

A VENDRE POMMES DE TERRE
 de marque Kénébec ou Norland, fraîches ou pour provisions. Livraison. Pour commandes

LES ÉLEVAGES BRIE INC.
 443 Chemin des Erables est, Cap Saint-Ignace

BUR.: 246-5471
 RES.: 246-5495

ON DEMANDE
 Femme ou fille demandée pour garder 2 enfants à la maison, du lundi au vendredi, plus léger entretien ménager. Après 5 heures, 246-5325.
 25-8-2fs

A VENDRE
 Croûte de bois mou
 Longueur 16"
 Bois de construction
247-3679
247-3695
 St-Cyrille

URGENT
 AVONS BESOIN D'ARTICLES DE SPORT USAGÉS
 Ouverture prochaine d'un nouveau genre de service où vous pourrez vendre ou acheter tout article de sport. Vous avez sûrement un ou des articles non utilisés. Apportez-nous les, nous pourrions sûrement vous aider à en retirer le juste prix.

LE BAZAR DU SPORT
 Yves Gendreau, prop.
 22 des Canotiers
 Montmagny
248-6015

Immeubles Montmagny
 Enr
ROBERT BERNIER COURTIER
 199, rue du Manoir
248-2652

A VENDRE SPECIAL
 ENTRE TOURVILLE ET ST-PAMPHILE: Hôtel de 24 appartements, clientèle établie. Très bon prix.
 MONTMAGNY: Maison 7 pièces, 32 rue Champlain. Idéal pour se loger à bon prix. Pierre Tardif.

BERTHIER-SUR-MER: Luxueuse propriété sur le bord du fleuve 243 Boul. Blais.
 ST-PAUL: 1 rue Gervais, propriété de 5 pièces, prix 15 500\$
 CAP-SAINT-IGNACE: Chalet habitable à l'année, 209 Chemin des Erables, près du filtre
 MONTMAGNY: Superbe bungalow, style Canadien, finition pierre des champs, foyer, grand terrain, logement au sous-sol. Hypothèque 13% renouvelable 2 ans. Pierre Tardif
 EPICERIE-BOUCHERIE: Très bon chiffre d'affaires. Dans le haut du comté de Montmagny

Robert Bernier
 Courtier
248-2652

LA RENTRÉE DU JEANS

Dernière semaine



G. Du-Beau

Sergio Valente

Le GOUCCI

Jesse
JEANS

DC ONE

Lois

Cheeno's

Jeanius

Wrangler

VISA

JORDACHE

Love Jeans
Jeans Amour

GRATUIT

Au choix:

- Un gilet coton ouaté à l'achat d'un jeans ou corduroy au prix régulier
- Une calculatrice SHARP à 8 chiffres à l'achat d'un jeans ou corduroy au prix régulier
- Un K-Way polycoton à l'achat de 2 jeans ou corduroy au prix régulier

Super spécial

G. Du-Beau

Jeans denim
coupe hommes
coupe femmes

2 paires
au choix

2 pour
35\$

Super spécial

G. Du-Beau

Jeans corduroy
coupe hommes
coupe femmes

2 paires
au choix

2 pour
35\$

Panta-courts

(Nickers)
en corduroy

coupe
femmes
choix de couleurs
et de grandeurs

2 pour
25\$

Lot de jeans

en corduroy
coupe hommes
et femmes

choix de couleurs
et de grandeurs

20%
de rabais

JB Couillard
231, Ave de la Gare,
Montmagny TEL: 248-1731