

**PIB et indice de concentration géographique
de l'industrie des services financiers,
Canada et provinces, données provisoires 2007**

**Programme de développement de statistiques sur
l'industrie des services financiers au Québec**



PIB et indice de concentration géographique de l'industrie des services financiers, Canada et provinces, données provisoires 2007

Programme de développement de statistiques sur
l'industrie des services financiers au Québec

La publication *PIB et indice de concentration géographique de l'industrie des services financiers, Canada et provinces* présente les données provisoires de l'année 2007. On y trouve une description de l'évolution interprovinciale du PIB de l'industrie Finance, assurances et crédit-bail, de même qu'une désagrégation des données selon ses composantes sectorielles. La ventilation de l'industrie par secteur demeure cependant incomplète à l'échelle provinciale relativement aux données en dollars courants pour les années antérieures à 1997.

Les données exploitées proviennent des *Comptes nationaux* de Statistique Canada, mais des ajustements ont été apportés par l'ISQ afin de dégager, à l'échelle provinciale, la partie Finance, assurances et crédit-bail de la présentation habituelle qui regroupe l'industrie Finance et assurances avec les services immobiliers, la location et la location à bail ainsi que la gestion de sociétés et d'entreprises.

Cette publication offre deux groupes de données sur le PIB de l'industrie des services financiers par province, soit une version en dollars courants portant sur la période 1984-2004 et une autre qui présente uniquement les données en dollars enchaînés aux

prix de 2002 relatives à la période 1997-2007. L'indice de concentration géographique est construit à partir du PIB en dollars enchaînés aux prix de 2002 et porte ainsi sur la période 1997-2007.

À l'occasion de publications précédentes, les séries en dollars constants concernant le Canada et les provinces utilisaient 1997 comme année de base. De plus, deux méthodes de calcul étaient utilisées afin d'obtenir des dollars constants : soit la méthode Laspeyres dans le cas des données antérieures à 1997 et la formule des dollars enchaînés (Fisher) pour les données des années subséquentes. En faisant passer l'année de base de 1997 à 2002, le degré de détail et de précision des données relatives aux provinces, dont nous disposons actuellement, ne nous permettent pas de régénérer en dollars de 2002 les données de la série Laspeyres. Ainsi, les données en dollars constants de 2002 des provinces ne sont pas disponibles pour les années antérieures à 1997.

Le lecteur trouvera en annexe des renseignements utiles à la compréhension du système de classification des industries de l'Amérique du Nord (SCIAN) sur lequel sont basés nos travaux statistiques.

Cette publication a été réalisée par :

James O'Connor
Économiste

Guillaume Rivest
Économiste

Bruno Verreault
Technicien en statistique

Sous la direction de :

Camille Courchesne
Directeur (intérim)
Direction des statistiques économiques
et du développement durable
Institut de la statistique du Québec

Martin Landry
Directeur
Direction de l'encadrement des personnes morales
et du développement du secteur financier
Ministère des Finances du Québec

Pour tout renseignement concernant le
contenu de cette publication :

Direction des statistiques économiques
et du développement durable
Institut de la statistique du Québec
200, chemin Sainte-Foy, 3^e étage
Québec (Québec)
G1R 5T4
Téléphone : 418 691-2411, poste 3151
Télécopieur : 418 643-4129
Courriel : james.oconnor@stat.gouv.qc.ca

Note au lecteur :

Ce document a été élaboré en vertu de l'entente conclue entre le ministère des Finances du Québec et l'Institut de la statistique du Québec concernant le développement de statistiques sur l'industrie des services financiers au Québec.

Avertissement

En raison de l'arrondissement des données, le total ne correspond pas nécessairement à la somme des parties.

Signes conventionnels

- Néant ou zéro
- x Donnée confidentielle
- .. Donnée non disponible
- Donnée infime
- ... N'ayant pas lieu de figurer

Symboles

- % Pour cent ou en pourcentage
- k En milliers
- M En millions
- G En milliards

Table des matières

Faits saillants	9
Chapitre 1 Présentation graphique du PIB et de l'indice de concentration géographique de l'industrie des services financiers, 1997-2007	13
Chapitre 2 Tableau synthèse : PIB en millions de dollars enchaînés (2002) et indice de concentration géographique de l'industrie des services financiers, Canada et provinces, 1997-2007	19
Chapitre 3 Produit intérieur brut aux prix de base par industrie, en millions de dollars enchaînés (2002), Canada et provinces, 1997-2007	31
Chapitre 4 Produit intérieur brut aux prix de base par industrie, aux prix courants, Canada et provinces, 1984-2004	77
Annexe 1 Correspondance des codes de l'industrie pour le PIB et l'emploi	123
Annexe 2 Le système de classification des industries de l'Amérique du Nord (SCIAN) 2007 – Description de l'industrie des services financiers	125
Annexe 3 Industrie Finance, assurances et crédit-bail : Profil synthèse des codes SCIAN	129

Liste des tableaux et des figures

Liste des tableaux

Chapitre 2

- 2.1 PIB en millions de dollars enchaînés (2002) et indice de concentration géographique de l'industrie des services financiers, Canada, Québec, Ontario, Alberta et Colombie-Britannique, 1997-2007 20

Chapitre 3

- 3.1 Produit intérieur brut aux prix de base par industrie, en millions de dollars enchaînés (2002), Canada, 1997-2007 32
- 3.2 Produit intérieur brut aux prix de base par industrie, en millions de dollars enchaînés (2002), Québec, 1997-2007 36
- 3.3 Produit intérieur brut aux prix de base par industrie, en millions de dollars enchaînés (2002), Ontario, 1997-2007 40
- 3.4 Produit intérieur brut aux prix de base par industrie, en millions de dollars enchaînés (2002), Alberta, 1997-2007 44
- 3.5 Produit intérieur brut aux prix de base par industrie, en millions de dollars enchaînés (2002), Colombie-Britannique, 1997-2007 48
- 3.6 Produit intérieur brut aux prix de base par industrie, en millions de dollars enchaînés (2002), Manitoba, 1997-2007 52
- 3.7 Produit intérieur brut aux prix de base par industrie, en millions de dollars enchaînés (2002), Saskatchewan, 1997-2007 56
- 3.8 Produit intérieur brut aux prix de base par industrie, en millions de dollars enchaînés (2002), Nouveau-Brunswick, 1997-2007 60
- 3.9 Produit intérieur brut aux prix de base par industrie, en millions de dollars enchaînés (2002), Nouvelle-Écosse, 1997-2007 64
- 3.10 Produit intérieur brut aux prix de base par industrie, en millions de dollars enchaînés (2002), Île-du-Prince-Édouard, 1997-2007 68
- 3.11 Produit intérieur brut aux prix de base par industrie, en millions de dollars enchaînés (2002), Terre-Neuve, 1997-2007 72

Chapitre 4

- 4.1 Produit intérieur brut aux prix de base par industrie, aux prix courants, Canada, 1984-2004 78
- 4.2 Produit intérieur brut aux prix de base par industrie, aux prix courants, Québec, 1984-2004 82
- 4.3 Produit intérieur brut aux prix de base par industrie, aux prix courants, Ontario, 1984-2004 86
- 4.4 Produit intérieur brut aux prix de base par industrie, aux prix courants, Alberta, 1984-2004 90
- 4.5 Produit intérieur brut aux prix de base par industrie, aux prix courants, Colombie-Britannique, 1984-2004 94
- 4.6 Produit intérieur brut aux prix de base par industrie, aux prix courants, Manitoba, 1984-2004 98
- 4.7 Produit intérieur brut aux prix de base par industrie, aux prix courants, Saskatchewan, 1984-2004 102
- 4.8 Produit intérieur brut aux prix de base par industrie, aux prix courants, Nouveau-Brunswick, 1984-2004 106
- 4.9 Produit intérieur brut aux prix de base par industrie, aux prix courants, Nouvelle-Écosse, 1984-2004 110
- 4.10 Produit intérieur brut aux prix de base par industrie, aux prix courants, Île-du-Prince-Édouard, 1984-2004 114
- 4.11 Produit intérieur brut aux prix de base par industrie, aux prix courants, Terre-Neuve, 1984-2004 118

Liste des figures

Chapitre 1

- 1.1 PIB de l'ensemble des industries, Canada, Québec et Ontario, 1997-2007 13
- 1.2 PIB de l'ensemble des industries, Québec, Alberta et Colombie-Britannique, 1997-2007 13
- 1.3 PIB de l'industrie Finance, assurances et crédit-bail (52, 532, 533), Canada, Québec et Ontario, 1997-2007 13
- 1.4 PIB de l'industrie Finance, assurances et crédit-bail (52, 532, 533), Québec, Alberta et Colombie-Britannique, 1997-2007 13

1.5	Évolution de la part du PIB canadien occupée par l'économie et l'industrie des services financiers (52, 532, 533) du Québec, 1997-2007	13	1.19	PIB du secteur de l'assurance (524), Canada, Québec et Ontario, 1997-2007	16
1.6	Indice de concentration géographique lié au PIB de l'industrie Finance, assurances et crédit-bail (52, 532, 533), Québec, Ontario, Alberta et Colombie-Britannique, 2007	13	1.20	PIB du secteur de l'assurance (524), Québec, Alberta et Colombie-Britannique, 1997-2007	16
1.7	PIB du groupe Finance et assurances (52), Canada, Québec et Ontario, 1997-2007	14	1.21	Indice de concentration géographique lié au PIB du secteur de l'assurance (524), Québec, Ontario, Alberta et Colombie-Britannique, 2007	16
1.8	PIB du groupe Finance et assurances (52), Québec, Alberta et Colombie-Britannique, 1997-2007	14	1.22	PIB du sous-secteur des sociétés d'assurance (5241), Canada, Québec et Ontario, 1997-2007	16
1.9	Proportion du PIB du groupe Finance et assurances (52) issue du secteur de l'intermédiation financière (521, 522), Canada, Québec, Ontario, Alberta et Colombie-Britannique, 1997-2007	14	1.23	PIB du sous-secteur des sociétés d'assurance (5241), Québec, Alberta et Colombie-Britannique, 1997-2007	16
1.10	Proportion du PIB du groupe Finance et assurances (52) issue du secteur de l'assurance (524), Canada, Québec, Ontario, Alberta et Colombie-Britannique, 1997-2007	14	1.24	Indice de concentration géographique lié au PIB du sous-secteur des sociétés d'assurance (5241), Québec, Ontario, Alberta et Colombie-Britannique, 2007	16
1.11	Proportion du PIB du groupe Finance et assurances (52) issue du secteur des valeurs mobilières et de l'investissement (523, 526), Canada, Québec, Ontario, Alberta et Colombie-Britannique, 1997-2007	14	1.25	PIB du sous-secteur des agences et des courtiers et autres activités liées à l'assurance (5242), Canada, Québec et Ontario, 1997-2007	17
1.12	Indice de concentration géographique lié au PIB du groupe Finance et assurances (52), Québec, Ontario, Alberta et Colombie-Britannique, 2007	14	1.26	PIB du sous-secteur des agences et des courtiers et autres activités liées à l'assurance (5242), Québec, Alberta et Colombie-Britannique, 1997-2007	17
1.13	PIB du secteur de l'intermédiation financière (521, 522), Canada, Québec et Ontario, 1997-2007	15	1.27	Indice de concentration géographique lié au PIB du sous-secteur des agences et des courtiers et autres activités liées à l'assurance (5242), Québec, Ontario, Alberta et Colombie-Britannique, 2007	17
1.14	PIB du secteur de l'intermédiation financière (521, 522), Québec, Alberta et Colombie-Britannique, 1997-2007	15	1.28	PIB du secteur des valeurs mobilières et de l'investissement (523, 526), Canada, Québec et Ontario, 1997-2007	17
1.15	Indice de concentration géographique lié au PIB du secteur de l'intermédiation financière (521, 522), Québec, Ontario, Alberta et Colombie-Britannique, 2007	15	1.29	PIB du secteur des valeurs mobilières et de l'investissement (523, 526), Québec, Alberta et Colombie-Britannique, 1997-2007	17
1.16	PIB du sous-secteur des institutions de dépôt (521, 5221), Canada, Québec et Ontario, 1997-2007	15	1.30	Indice de concentration géographique lié au PIB du secteur des valeurs mobilières et de l'investissement (523, 526), Québec, Ontario, Alberta et Colombie-Britannique, 2007	17
1.17	PIB du sous-secteur des institutions de dépôt (521, 5221), Québec, Alberta et Colombie-Britannique, 1997-2007	15	1.31	PIB du groupe sectoriel du crédit-bail (532, 533), Canada, Québec et Ontario, 1997-2007	18
1.18	Indice de concentration géographique lié au PIB du sous-secteur des institutions de dépôt (521, 5221), Québec, Ontario, Alberta et Colombie-Britannique, 2007	15	1.32	PIB du groupe sectoriel du crédit-bail (532, 533), Québec, Alberta et Colombie-Britannique, 1997-2007	18
			1.33	Indice de concentration géographique lié au PIB du groupe sectoriel du crédit-bail (532, 533), Québec, Ontario, Alberta et Colombie-Britannique, 2007	18

La croissance économique au Canada

Le taux de croissance du PIB de l'économie canadienne passe de 2,9 % en 2006 à 2,5 % en 2007. Au cours de cette période, le taux de croissance du PIB progresse de 1,9 % à 2,6 % au Québec, de 2,3 % à 2,2 % en Ontario et de 3,6 % à 2,8 % en Colombie-Britannique. Le changement le plus important survient en Alberta, son taux de croissance passant de 6,7 % en 2006 à 3,1 % en 2007. Notons que seul le Québec a connu une croissance plus forte en 2007 qu'en 2006.

La situation de l'industrie des services financiers au Québec, en Ontario, en Alberta et en Colombie-Britannique

La croissance du PIB de l'industrie des services financiers (SCIAN 52, 532, 533) s'élève à 2,2 % au Québec en 2007. Elle s'avère inférieure à celles de l'Ontario (6,3 %), de la Colombie-Britannique (6,4 %) et du Canada (5,5 %). Le taux de croissance diminue au Québec depuis 2005 et il est accompagné d'un affaiblissement de la part québécoise de l'industrie canadienne des services financiers.

L'indice de concentration géographique¹ de l'industrie financière au Québec se situe à 0,85 en 2007, en baisse par rapport à 2006 (0,88). L'augmentation du taux de croissance de l'économie québécoise et la diminution de la part québécoise de l'industrie canadienne des services financiers expliquent l'affaiblissement de cet indice au Québec en 2007.

L'indice de concentration géographique de l'industrie des services financiers augmente légèrement en Ontario, en Alberta et en Colombie-Britannique. En effet, la diminution du taux de croissance du PIB dans ces provinces ainsi que l'augmentation du taux de croissance dans le secteur des services financiers expliquent cette situation commune. De plus, l'Alberta a plutôt connu une légère baisse de son taux de croissance du secteur des services financiers, mais la performance de l'ensemble de ses industries a subi un plus grand choc à la baisse. La tendance entre 1997 et 2007 indique que la

Colombie-Britannique et le Québec ont perdu des parts du marché de l'industrie financière au profit de l'Ontario et de l'Alberta.

La croissance du PIB de l'industrie Finance et assurances (SCIAN 52), c'est-à-dire de l'industrie des services financiers sans le crédit-bail, a été de 2,0 % au Québec, comparativement à la moyenne canadienne, soit 5,6 % en 2007. Ailleurs au Canada, on trouve des taux correspondants de 6,6 % en Ontario, de 11,8 % en Alberta et de 6,7 % en Colombie-Britannique. Le taux de croissance du secteur Finance et assurances au Québec est au plus bas par rapport au taux moyen enregistré au Canada depuis 2001.

La part québécoise de l'industrie canadienne des services financiers (incluant le crédit-bail) est de 17,2 % en 2007, soit une légère baisse par rapport à 2006 (17,8 %). La part québécoise rattachée au secteur Finance et assurances (sans le crédit-bail) a subi une baisse équivalente (0,6 %) et s'élève à 17,4 % en 2007.

Le poids du Québec dans l'économie canadienne en 2007 est demeuré inchangé par rapport à 2006 (20,3 %). Ainsi, la diminution de la part québécoise de l'industrie des services financiers canadiens (SCIAN 52, 532 et 533) n'est donc pas un reflet d'une perte de l'importance relative de l'économie québécoise au sein du Canada.

Évolution du PIB des secteurs de l'industrie des services financiers au Canada

Le secteur des valeurs mobilières et de l'investissement (523, 526) affiche une fois de plus le taux de croissance canadien le plus élevé parmi les différentes composantes de l'industrie en 2007, soit 10,6 %. On note aussi que le secteur de l'intermédiation financière (521, 522) croît de 7,6 % durant la même année. Par ailleurs, le secteur de l'assurance (524) enregistre sa première baisse (-0,9 %) depuis 2003. Enfin, le groupe sectoriel crédit-bail (532, 533) affiche un taux de croissance de 4,6 % en 2007.

1. L'indice de concentration géographique de l'industrie des services financiers mesure l'importance de chacune des provinces dans le PIB généré par les activités de cette industrie au Canada, et ce, en fonction de la taille relative du PIB de ces provinces dans le PIB canadien. Lorsque l'indice est égal à 1, on dira que la taille du PIB lié à l'industrie des services financiers d'une province dans le total canadien est équivalente à celle de son économie dans le total du PIB canadien.

Évolution du PIB et de l'indice de concentration géographique pour les grands secteurs de l'industrie des services financiers au Québec

Secteur des valeurs mobilières et de l'investissement au Québec

Le secteur des valeurs mobilières et de l'investissement (523, 526) affiche au Québec, en 2007, son plus fort taux de croissance depuis 2001, soit 8,4 %. Après la glissade de 2003 (-4,2 %), le Québec a maintenu un taux de croissance annuel moyen de 7,3 % entre 2004 et 2007. Malgré tout, le Québec voit sa part du secteur diminuer au Canada une cinquième année d'affilée, celle-ci chutant à 14,2 % en 2007. L'indice de concentration géographique du Québec relatif à ce secteur était de 0,80 en 2002; il diminue à 0,70 en 2007.

Le taux de croissance du PIB lié à l'intermédiation financière se fixe à 3,5 % en 2007, ce qui correspond à une légère baisse de régime par rapport à 2006 (4,3 %). Quant au groupe sectoriel du crédit-bail, le taux de croissance s'établit à 4,0 %, soit une hausse de 1,3 % par rapport à 2006.

Enfin, le PIB du secteur de l'assurance (524) diminue de -2,6 % au Québec comparativement à -0,9 % au Canada en 2007. L'assurance est l'un des secteurs où le Québec a un poids relatif plus important au Canada : la part québécoise de l'industrie canadienne de l'assurance en 2007 est de 21,4 % et c'est la seule composante financière pour laquelle le Québec a un poids relatif au Canada plus grand que celui de l'ensemble de ses industries. Le PIB du Québec représente 20,3 % du PIB canadien en 2007.

Intermédiation financière au Québec

Le Québec compte pour 16,4 % du secteur de l'intermédiation financière canadien (521, 5221, 5222, 5223) en 2007, comparativement à 17,1 % en 2006. Son indice de concentration géographique a diminué à 0,81 en 2007, soit son plus bas niveau depuis 2001. Le taux de croissance du PIB de ce secteur s'élève à 3,5 % au Québec en 2007, comparativement à 7,6 % au Canada.

Les sociétés autres que les institutions de dépôt actives dans l'intermédiation financière (5222, 5223) gèrent l'émission de cartes de crédit, le financement des ventes, le courtage de prêts et le traitement des transactions financières. Le taux de croissance de ce secteur s'élève à 8,3 % au Québec en 2007. C'est une baisse par

rapport à 2006 (10,7 %), mais c'est tout de même supérieur à la moyenne canadienne (8,0 %), une troisième année consécutive.

Activités d'assurance au Québec

Les activités du secteur des assurances (524) au Québec sont responsables de 21,4 % du PIB canadien qui y est associé en 2007. Comme mentionné précédemment, l'assurance enregistre une baisse au Québec en 2007 (-2,6 %). L'indice de concentration géographique québécois de 1,05 en 2007 subi une diminution par rapport à 2006 (1,07). C'est son indice le plus bas depuis 2003.

Le PIB du sous-secteur des sociétés d'assurance (5241) enregistre une diminution de -1,5 % au Québec en 2007, comparativement à une baisse de -6,1 % quant à celui qui regroupe les agents et courtiers d'assurance (5242) au Québec.

Crédit-bail au Québec

Les activités du crédit-bail (532, 533) au Québec affichent un taux de croissance de 4,0 % en 2007. C'est une amélioration par rapport à 2006, quand la croissance était de 2,7 %. Malgré ce rétablissement, l'indice de concentration géographique du crédit-bail au Québec a diminué de 1 point, passant à 0,78 en 2007. Cela est dû à la bonne performance relative de l'économie québécoise par rapport à 2006, car la part de l'activité canadienne du Québec n'a pas changé depuis 2006, se maintenant à 15,9 %.

C'est dans le sous-secteur de location et location à bail de matériel automobile (5321) que le Québec se démarque, affichant le taux de croissance (6,1 %) le plus élevé parmi les provinces canadiennes les plus peuplées en 2007.

Évolution du PIB et de l'indice de concentration géographique pour les grands secteurs de l'industrie des services financiers en Ontario, en Alberta et en Colombie-Britannique

Secteur des valeurs mobilières et de l'investissement en Ontario

La croissance du PIB du secteur des valeurs mobilières et de l'investissement (523, 526) en Ontario atteint 12,0 % en 2007. Le taux de croissance annuel moyen de ce secteur au cours des quatre dernières années se situe à 10,7 % dans cette province. Cette progression rapide en Ontario se traduit par une variation importante de l'indice de concentration géographique, qui passe de 1,41 en 2003 à 1,51 en 2007.

Secteur des valeurs mobilières et de l'investissement en Alberta et en Colombie-Britannique

Les taux de croissance du secteur des valeurs mobilières et de l'investissement (523, 526) en Alberta (10,8 %) et en Colombie-Britannique (7,8%) sont inférieurs à ceux de 2006 (respectivement 14,3 % et 11,1 %). La part du secteur canadien de l'Alberta (8,0 %) reste inchangée par rapport à 2006, tandis que celle de la Colombie-Britannique (10,1%) poursuit la descente amorcée en 2004, glissant de 2 points de pourcentage par rapport à 2006. L'indice de concentration géographique est le même depuis trois ans en Alberta (0,54). Celui de la Colombie-Britannique a connu une légère baisse en 2007 : l'indice s'élève à 0,82 en 2007, comparativement à 0,84 en 2005 et en 2006.

Intermédiation financière en Ontario

Le taux de croissance du secteur de l'intermédiation financière se situe à 8,4 % en 2007, soit un taux supérieur à la moyenne canadienne. Son indice de concentration géographique et sa part du secteur au Canada augmentent aussi. L'indice de concentration géographique de 1,36 constitue le niveau le plus élevé atteint au cours des 11 dernières années.

Intermédiation financière en Alberta

L'Alberta affiche en 2007 le plus fort taux de croissance du secteur (16,3 %) parmi les provinces canadiennes. C'est en fait le plus haut taux de croissance enregistré par une province dans ce secteur au cours des 10 dernières années. L'Alberta avait connu en 2006 une forte hausse de ses activités bancaires (521, 5221). Cette croissance s'est poursuivie en 2007, atteignant 17,2 %. Elle a été accompagnée, la même année, d'un taux de croissance de 7,2 % dans le secteur de l'intermédiation financière non liée aux dépôts (5222, 5223). L'année 2007 marque aussi la première fois où la part albertaine (10,8 %) de l'industrie canadienne du secteur de l'intermédiation financière (521, 5221, 5222, 5223) surpasse celle de la Colombie-Britannique (10,7 %).

Intermédiation financière en Colombie-Britannique

L'indice de concentration géographique de l'intermédiation financière en Colombie-Britannique est maintenu à 0,87 en 2007 : l'indice est le même depuis trois ans. Un taux de croissance de 9,0 % contribue à l'augmentation de la part de la Colombie-Britannique du PIB canadien rattaché au secteur. Elle s'élève à 10,7 % en 2007.

Activités d'assurance en Ontario et ailleurs au Canada

Les activités d'assurance (524) en Ontario ont connu une baisse de – 0,7 % en 2007. C'est tout de même une performance supérieure à la moyenne canadienne (– 0,9 %), ainsi qu'à celle réalisé au Québec (– 2,6 %). La part ontarienne du PIB canadien du secteur des assurances est de 49,7 % en 2007. L'indice de concentration géographique de ce secteur en 2007 ne bouge pas par rapport à 2006, demeurant à 1,23.

Par ailleurs, les activités des sociétés d'assurance et activités connexes (524) régressent en Ontario comme presque partout au Canada en 2007 : seule la Colombie-Britannique affiche une légère croissance dans ce secteur (1,0 %). L'Alberta ne connaît pas de changement dans le PIB lié aux activités de ce secteur en 2007.

Crédit-bail au Canada

L'Ontario détient une part élevée du groupe sectoriel canadien du crédit-bail (532, 533), soit 43,6 % en 2007. Le taux de croissance du PIB de ce secteur s'élève à 4,2 % en Ontario, en 2007. C'est par contre en Alberta qu'on observe le taux de croissance le plus élevé du secteur (6,4 %). C'est aussi en Alberta que l'indice de concentration géographique est le plus fort au Canada : il atteint 1,32 en 2007, comparativement à 1,08 en Ontario, à 1,17 en Colombie-Britannique et à 0,78 au Québec. Les parts respectives des quatre provinces étudiées dans ce secteur ont peu bougé entre 2006 et 2007.

Présentation graphique du PIB et de l'indice de concentration géographique de l'industrie des services financiers, 1997-2007

Contexte économique

Figure 1.1
PIB de l'ensemble des industries, Canada, Québec et Ontario, 1997-2007

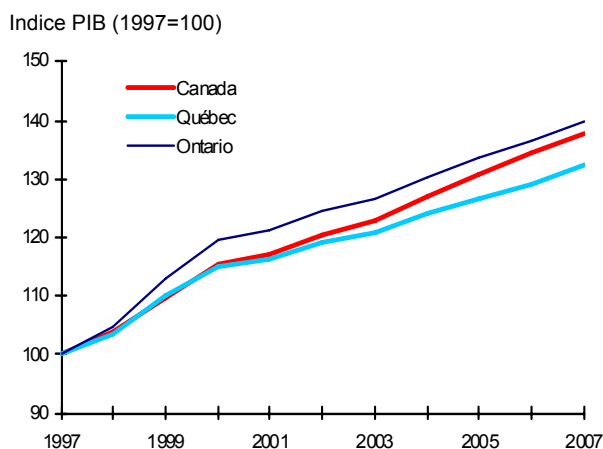
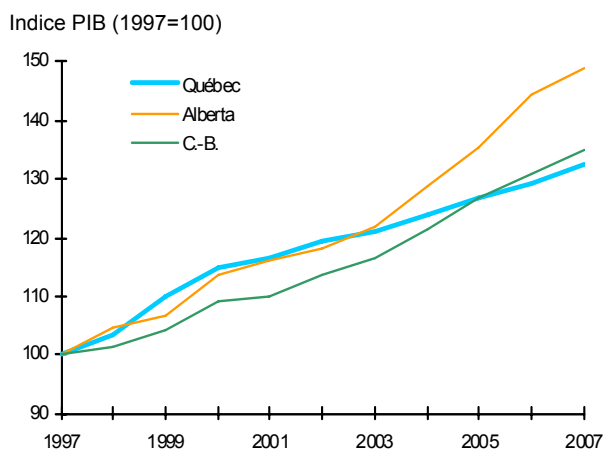

Figure 1.2
PIB de l'ensemble des industries, Québec, Alberta et Colombie-Britannique, 1997-2007



L'industrie Finance, assurances et crédit-bail

Figure 1.3
PIB de l'industrie Finance, assurances et crédit-bail (52, 532, 533), Canada, Québec et Ontario, 1997-2007

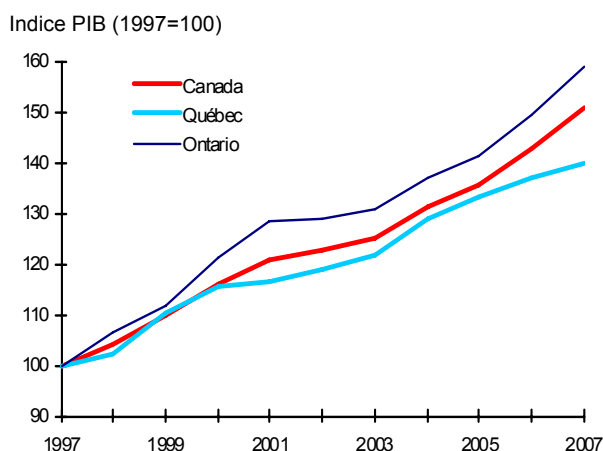

Figure 1.4
PIB de l'industrie Finance, assurances et crédit-bail (52, 532, 533), Québec, Alberta et Colombie-Britannique, 1997-2007

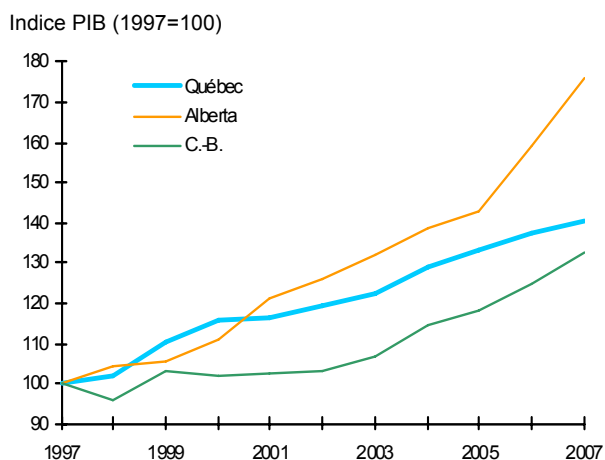

Figure 1.5
Évolution de la part du PIB canadien occupée par l'économie et l'industrie des services financiers (52, 532, 533) du Québec, 1997-2007

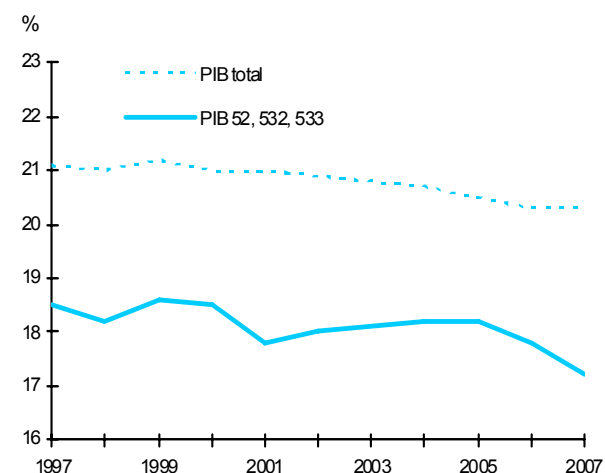
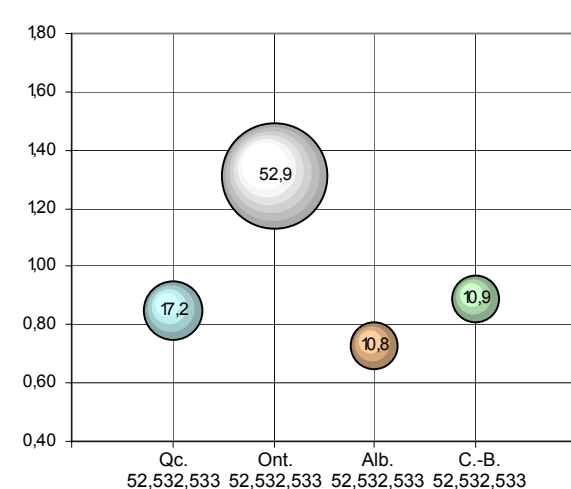

Figure 1.6
Indice de concentration géographique lié au PIB de l'industrie Finance, assurances et crédit-bail (52, 532, 533), Québec, Ontario, Alberta et Colombie-Britannique, 2007



Le groupe Finance et assurances

Figure 1.7
**PIB du groupe Finance et assurances (52),
 Canada, Québec et Ontario, 1997-2007**

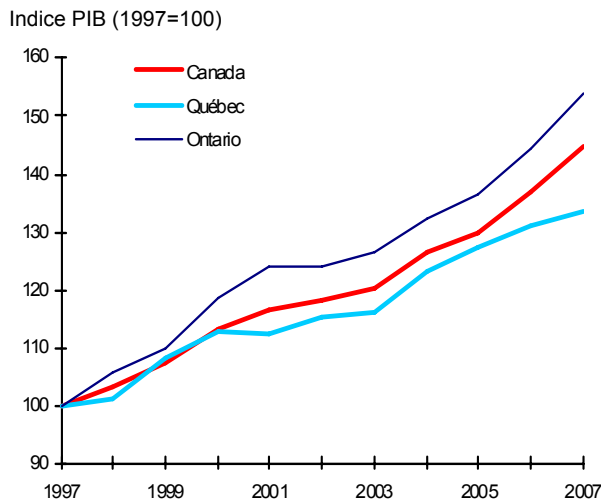

Figure 1.8
**PIB du groupe Finance et assurances (52),
 Québec, Alberta et Colombie-Britannique, 1997-2007**

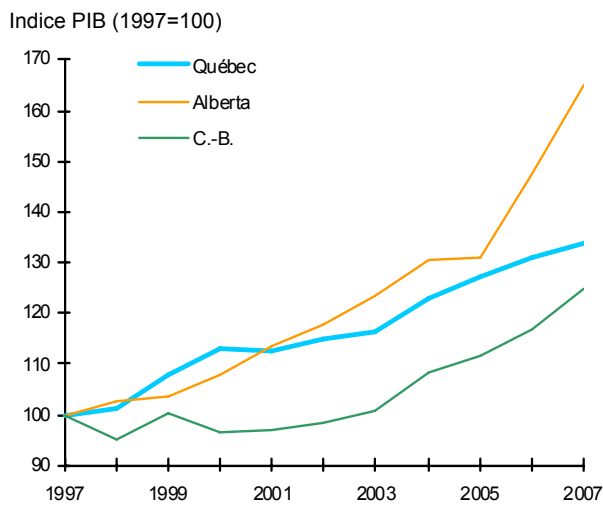

Figure 1.9
**Proportion du PIB du groupe Finance et
 assurances (52) issue du secteur de
 l'intermédiation financière (521, 522),
 Canada, Québec, Ontario, Alberta et Colombie-
 Britannique, 1997-2007**

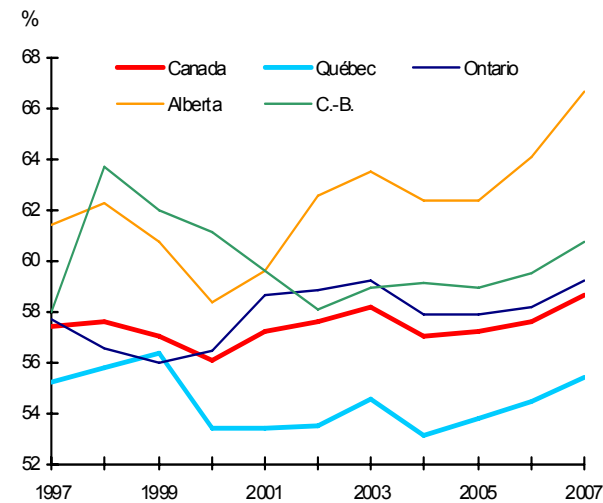

Figure 1.10
**Proportion du PIB du groupe Finance et
 assurances (52) issue du secteur de
 l'assurance (524), Canada, Québec, Ontario,
 Alberta et Colombie-Britannique, 1997-2007**

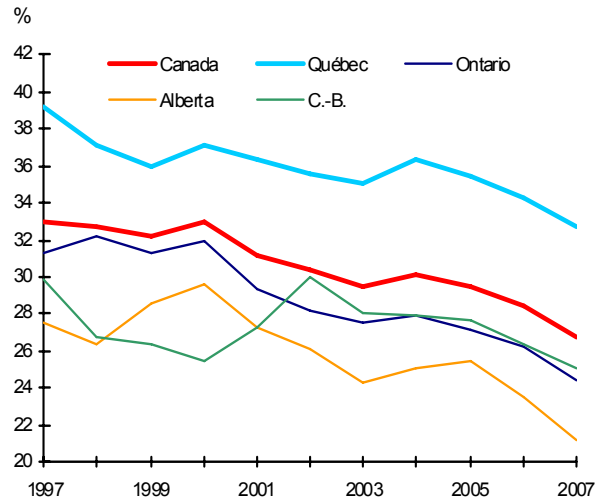

Figure 1.11
**Proportion du PIB du groupe Finance et
 assurances (52) issue du secteur des valeurs
 mobilières et de l'investissement (523, 526),
 Canada, Québec, Ontario, Alberta et
 Colombie-Britannique, 1997-2007**

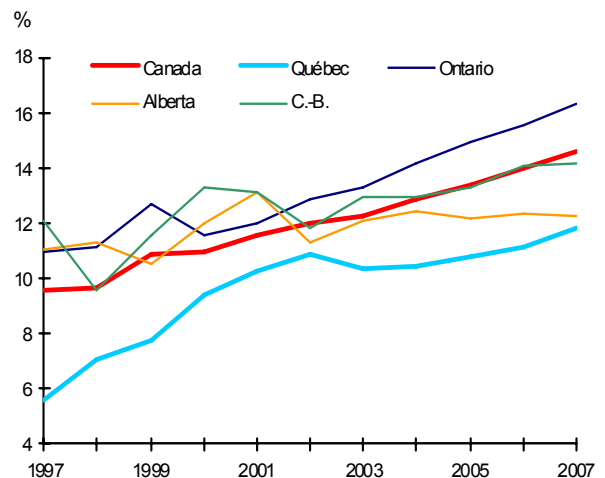
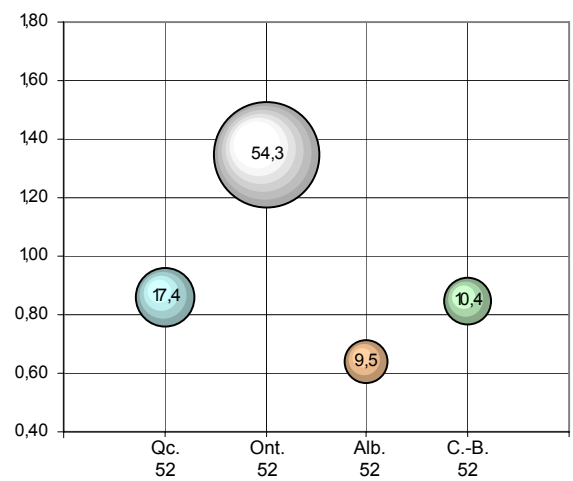

Figure 1.12
**Indice de concentration géographique lié au
 PIB du groupe Finance et assurances (52),
 Québec, Ontario, Alberta et Colombie-
 Britannique, 2007**



Le secteur de l'intermédiation financière et sa composante, les institutions de dépôt

Figure 1.13
PIB du secteur de l'intermédiation financière (521, 522), Canada, Québec et Ontario, 1997-2007

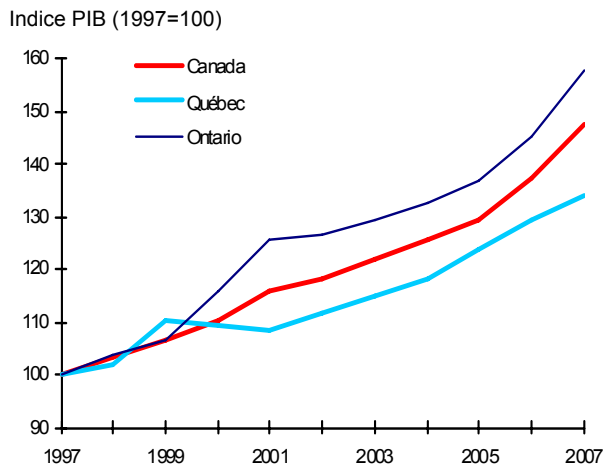

Figure 1.14
PIB du secteur de l'intermédiation financière (521, 522), Québec, Alberta et Colombie-Britannique, 1997-2007

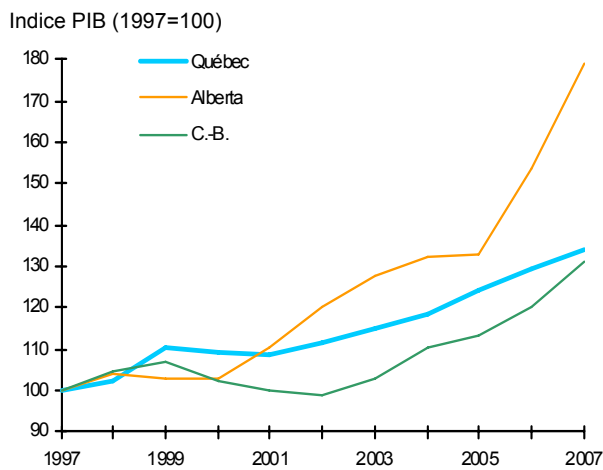

Figure 1.15
Indice de concentration géographique lié au PIB du secteur de l'intermédiation financière (521, 522), Québec, Ontario, Alberta et Colombie-Britannique, 2007

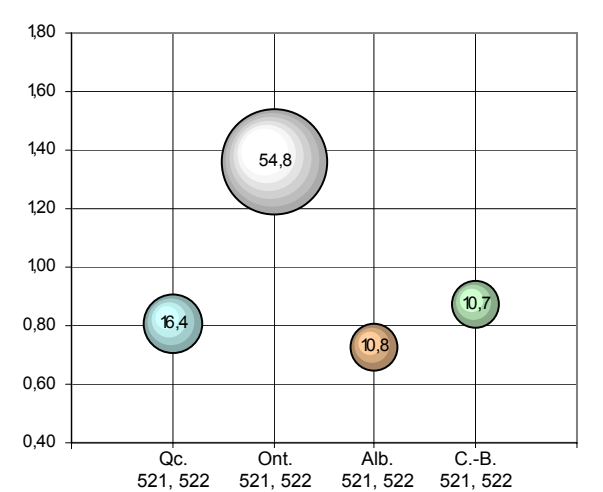

Figure 1.16
PIB du sous-secteur des institutions de dépôt (521, 5221), Canada, Québec et Ontario, 1997-2007

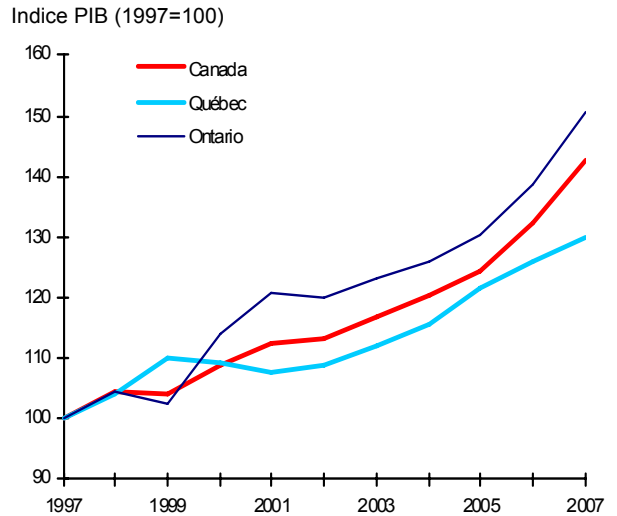

Figure 1.17
PIB du sous-secteur des institutions de dépôt (521, 5221), Québec, Alberta et Colombie-Britannique, 1997-2007

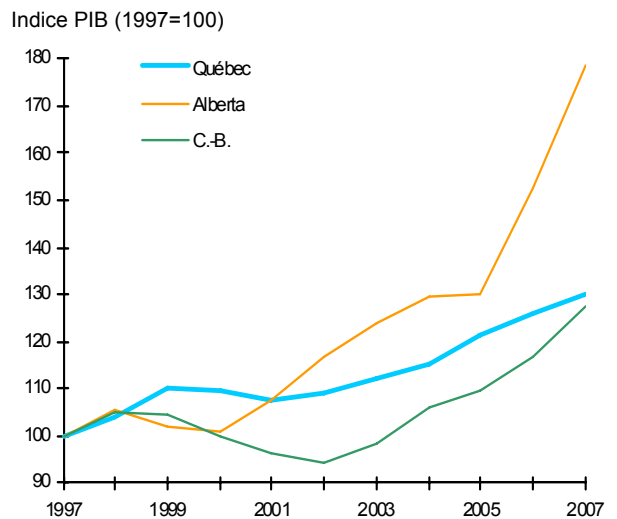
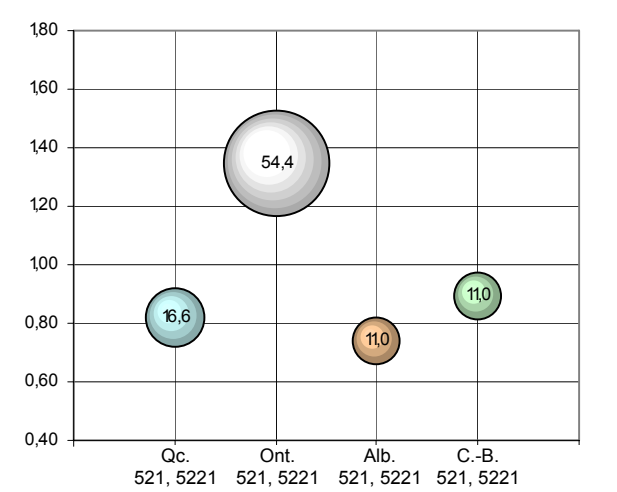

Figure 1.18
Indice de concentration géographique lié au PIB du sous secteur des institutions de dépôt (521, 5221), Québec, Ontario, Alberta et Colombie-Britannique, 2007



Le secteur de l'assurance

Figure 1.19
PIB du secteur de l'assurance (524), Canada, Québec et Ontario, 1997-2007

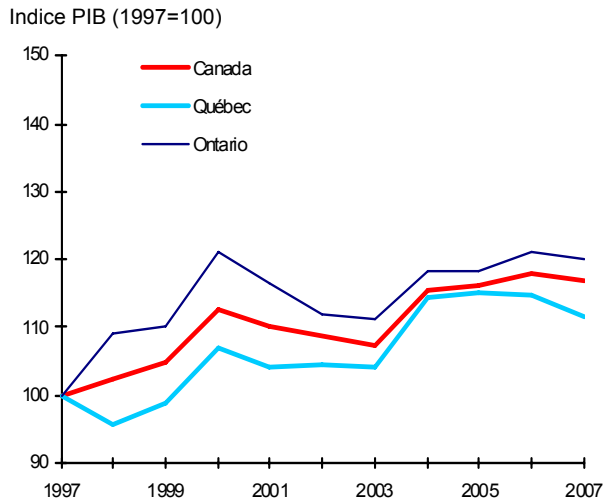

Figure 1.20
PIB du secteur de l'assurance (524), Québec, Alberta et Colombie-Britannique, 1997-2007

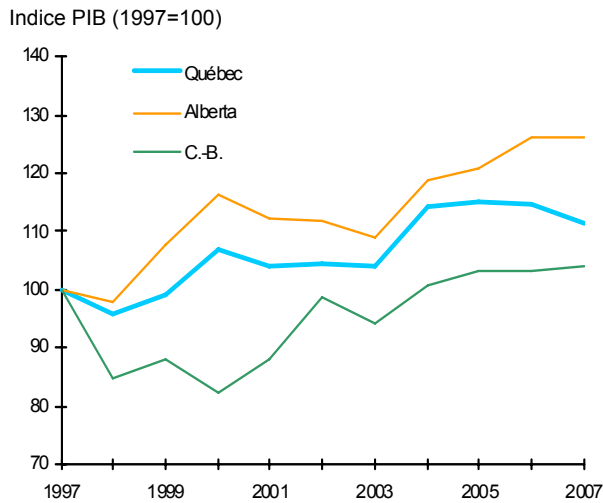

Figure 1.21
Indice de concentration géographique lié au PIB du secteur de l'assurance (524), Québec, Ontario, Alberta et Colombie-Britannique, 2007

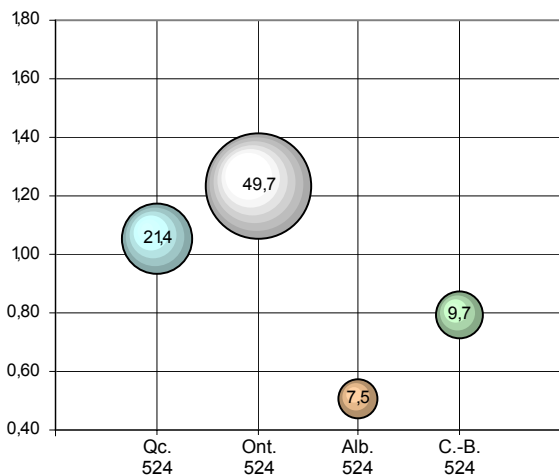

Figure 1.22
PIB du sous-secteur des sociétés d'assurance (5241), Canada, Québec et Ontario, 1997-2007

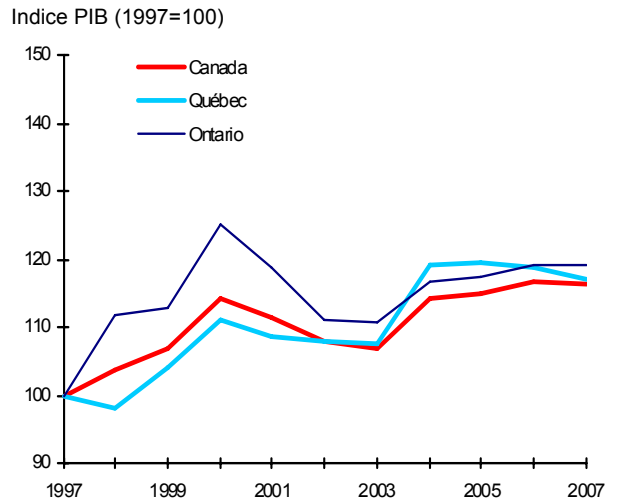

Figure 1.23
PIB du sous-secteur des sociétés d'assurance (5241), Québec, Alberta et Colombie-Britannique, 1997-2007

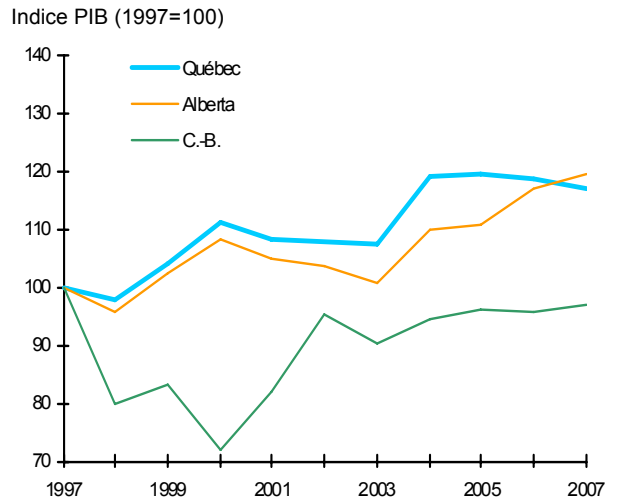

Figure 1.24
Indice de concentration géographique lié au PIB du sous-secteur des sociétés d'assurance (5241), Québec, Ontario, Alberta et Colombie-Britannique, 2007

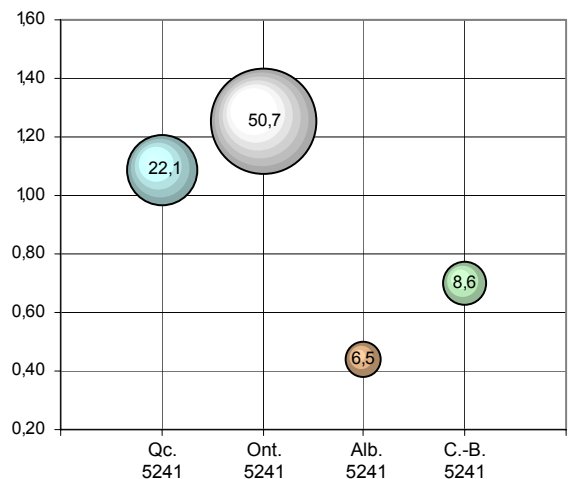

Figure 1.25
PIB du sous-secteur des agences et des courtiers et autres activités liées à l'assurance (5242), Canada, Québec et Ontario, 1997-2007

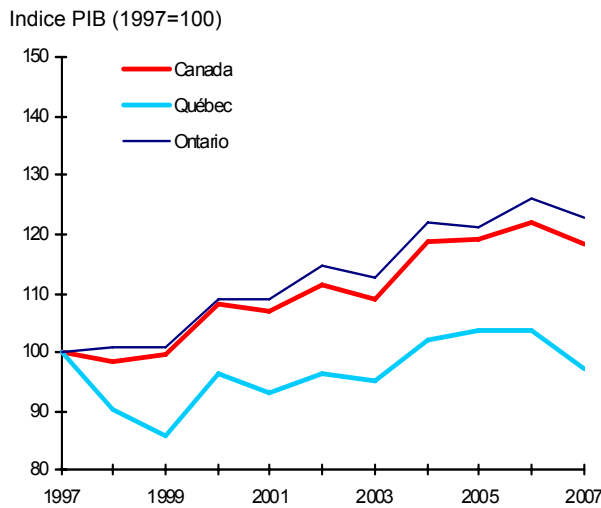

Figure 1.26
PIB du sous-secteur des agences et des courtiers et autres activités liées à l'assurance (5242), Québec, Alberta et Colombie-Britannique, 1997-2007

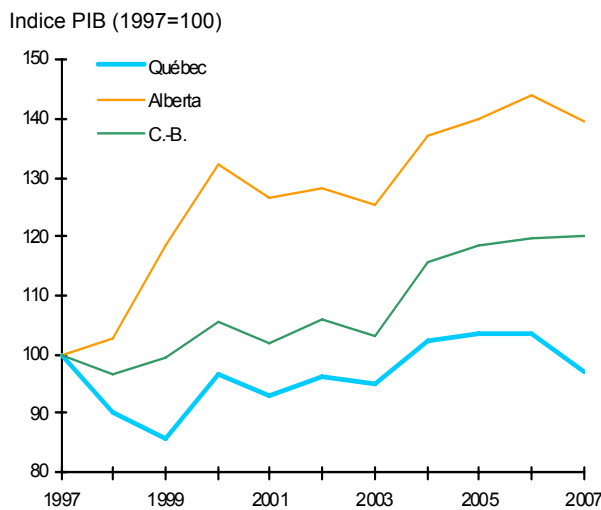
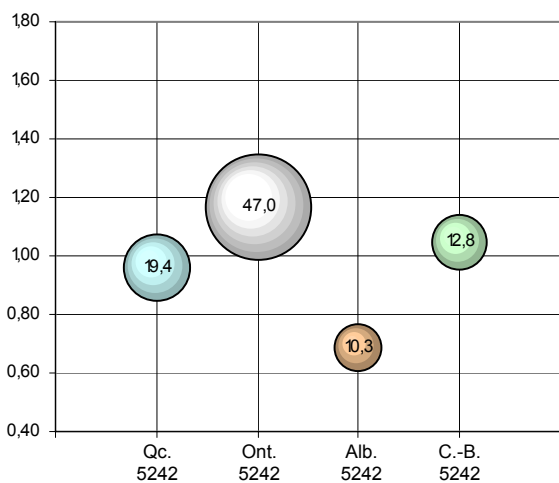

Figure 1.27
Indice de concentration géographique lié au PIB du sous-secteur des agences et des courtiers et autres activités liées à l'assurance (5242), Québec, Ontario, Alberta et Colombie-Britannique, 2007



Le secteur des valeurs mobilières et de l'investissement

Figure 1.28
PIB du secteur des valeurs mobilières et de l'investissement (523, 526), Canada, Québec et Ontario, 1997-2007

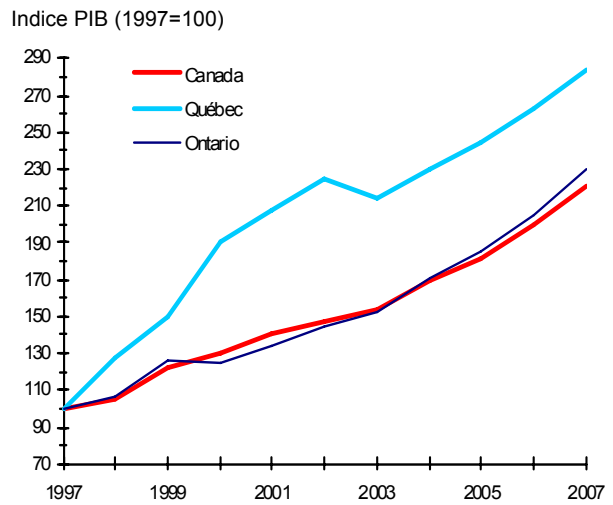

Figure 1.29
PIB du secteur des valeurs mobilières et de l'investissement (523, 526), Québec, Alberta et Colombie-Britannique, 1997-2007

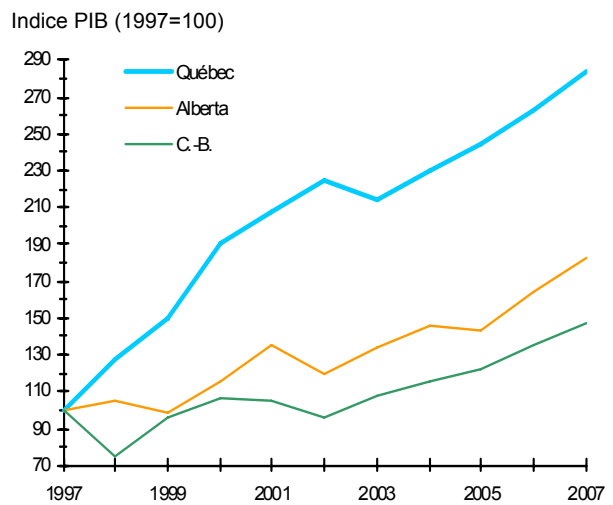
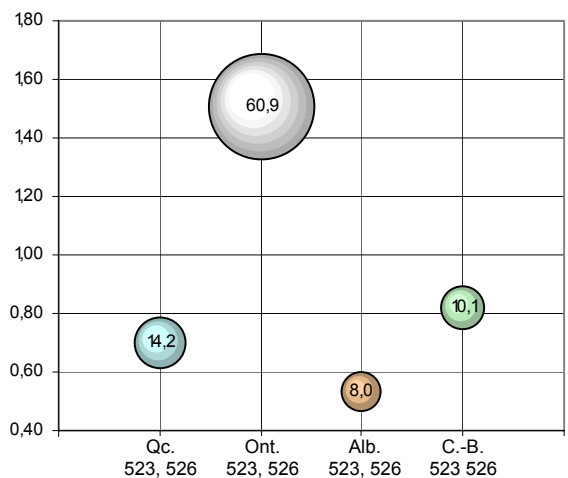

Figure 1.30
Indice de concentration géographique lié au PIB du secteur des valeurs mobilières et de l'investissement (523, 526), Québec, Ontario, Alberta et Colombie-Britannique, 2007



Le groupe sectoriel du crédit-bail

Figure 1.31
PIB du groupe sectoriel du crédit-bail (532, 533), Canada, Québec et Ontario, 1997-2007

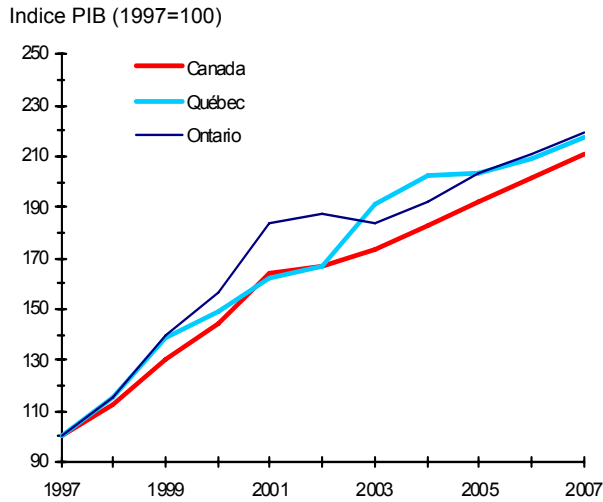

Figure 1.32
PIB du groupe sectoriel du crédit-bail (532, 533), Québec, Alberta et Colombie-Britannique, 1997-2007

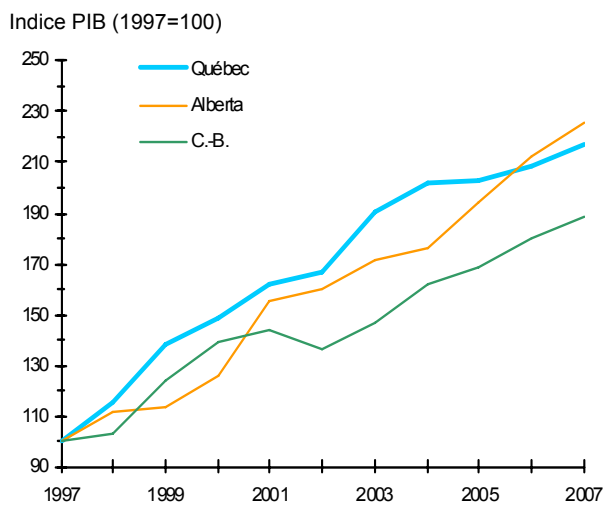
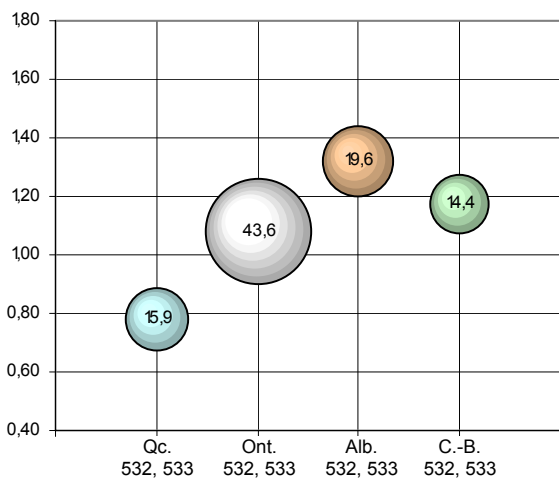

Figure 1.33
Indice de concentration géographique lié au PIB du groupe sectoriel du crédit-bail (532, 533), Québec, Ontario, Alberta et Colombie-Britannique, 2007



**Tableau synthèse : PIB en millions de dollars enchaînés (2002)
et indice de concentration géographique de l'industrie des
services financiers, Canada et provinces, 1997-2007**

Tableau 2.1

PIB en millions de dollars enchaînés (2002) et indice de concentration géographique de l'industrie des services financiers,
Canada, Québec, Ontario, Alberta et Colombie-Britannique, 1997-2007

			1997	1998	1999	2000	2001
Ensemble des industries							
01	Canada	M\$	888 158,0	922 584,0	974 405,0	1 026 242,0	1 040 943,0
		TCA	..	3,9	5,6	5,3	1,4
02	Québec	M\$	187 598,7	193 826,3	206 256,6	215 607,9	218 321,6
		Ind.	1,00	1,00	1,00	1,00	1,00
		TCA	..	3,3	6,4	4,5	1,3
		%	21,1	21,0	21,2	21,0	21,0
03	Ontario	M\$	353 606,6	370 328,6	398 744,0	423 168,6	429 278,0
		Ind.	1,00	1,00	1,00	1,00	1,00
		TCA	..	4,7	7,7	6,1	1,4
		%	39,8	40,1	40,9	41,2	41,2
04	Alberta	M\$	122 298,6	128 000,9	130 697,5	139 171,5	141 905,0
		Ind.	1,00	1,00	1,00	1,00	1,00
		TCA	..	4,7	2,1	6,5	2,0
		%	13,8	13,9	13,4	13,6	13,6
05	Colombie- Britannique	M\$	111 554,4	112 912,8	116 306,7	121 545,8	122 847,5
		Ind.	1,00	1,00	1,00	1,00	1,00
		TCA	..	1,2	3,0	4,5	1,1
		%	12,6	12,2	11,9	11,8	11,8
Finance, assurances et crédit-bail (52, 532, 533)							
01	Canada	M\$	59 506,0	61 913,0	65 312,0	69 019,0	72 002,0
		TCA	..	4,0	5,5	5,7	4,3
02	Québec	M\$	11 025,3	11 266,5	12 178,0	12 760,8	12 830,3
		Ind.	0,88	0,87	0,88	0,88	0,85
		TCA	..	2,2	8,1	4,8	0,5
		%	18,5	18,2	18,6	18,5	17,8
03	Ontario	M\$	29 878,5	31 828,3	33 506,0	36 314,8	38 418,2
		Ind.	1,26	1,28	1,25	1,28	1,29
		TCA	..	6,5	5,3	8,4	5,8
		%	50,2	51,4	51,3	52,6	53,4
04	Alberta	M\$	5 526,9	5 761,4	5 835,2	6 146,5	6 696,4
		Ind.	0,67	0,67	0,67	0,66	0,68
		TCA	..	4,2	1,3	5,3	8,9
		%	9,3	9,3	8,9	8,9	9,3
05	Colombie- Britannique	M\$	7 376,7	7 089,0	7 599,5	7 516,7	7 574,1
		Ind.	0,99	0,94	0,97	0,92	0,89
		TCA	..	-3,9	7,2	-1,1	0,8
		%	12,4	11,4	11,6	10,9	10,5
Finance et assurances (52)							
01	Canada	M\$	53 909,0	55 618,0	58 021,0	60 952,0	62 795,0
		TCA	..	3,2	4,3	5,1	3,0
02	Québec	M\$	10 166,4	10 273,7	10 989,9	11 482,5	11 434,7
		Ind.	0,89	0,88	0,89	0,90	0,87
		TCA	..	1,1	7,0	4,5	-0,4
		%	18,9	18,5	18,9	18,8	18,2
03	Ontario	M\$	27 539,1	29 132,7	30 236,9	32 647,7	34 109,0
		Ind.	1,28	1,30	1,27	1,30	1,32
		TCA	..	5,8	3,8	8,0	4,5
		%	51,1	52,4	52,1	53,6	54,3
04	Alberta	M\$	4 502,8	4 617,8	4 670,4	4 859,9	5 109,2
		Ind.	0,61	0,60	0,60	0,59	0,60
		TCA	..	2,6	1,1	4,1	5,1
		%	8,4	8,3	8,0	8,0	8,1
05	Colombie- Britannique	M\$	6 479,8	6 166,3	6 489,0	6 266,3	6 282,1
		Ind.	0,96	0,91	0,94	0,87	0,85
		TCA	..	-4,8	5,2	-3,4	0,3
		%	12,0	11,1	11,2	10,3	10,0

	2002	2003	2004	2005	2006	2007			
	1 068 765,0	1 091 378,0	1 126 802,0	1 160 024,0	1 193 905,0	1 224 319,0	M\$	Canada	01
	2,7	2,1	3,2	2,9	2,9	2,5	TCA		
	223 849,5	226 804,6	232 823,2	237 724,8	242 136,5	248 542,3	M\$	Québec	02
	1,00	1,00	1,00	1,00	1,00	1,00	Ind.		
	2,5	1,3	2,7	2,1	1,9	2,6	TCA		
	20,9	20,8	20,7	20,5	20,3	20,3	%		
	440 220,7	447 366,5	460 425,1	472 585,7	483 505,0	494 025,9	M\$	Ontario	03
	1,00	1,00	1,00	1,00	1,00	1,00	Ind.		
	2,5	1,6	2,9	2,6	2,3	2,2	TCA		
	41,2	41,0	40,9	40,7	40,5	40,4	%		
	144 266,2	148 953,0	157 365,2	165 689,3	176 775,0	182 298,6	M\$	Alberta	04
	1,00	1,00	1,00	1,00	1,00	1,00	Ind.		
	1,7	3,2	5,6	5,3	6,7	3,1	TCA		
	13,5	13,6	14,0	14,3	14,8	14,9	%		
	126 760,7	130 025,6	135 396,4	141 215,7	146 284,2	150 441,8	M\$	Colombie-Britannique	05
	1,00	1,00	1,00	1,00	1,00	1,00	Ind.		
	3,2	2,6	4,1	4,3	3,6	2,8	TCA		
	11,9	11,9	12,0	12,2	12,3	12,3	%		
	72 990,0	74 513,0	78 386,0	80 788,0	85 113,0	89 768,0	M\$	Canada	01
	1,4	2,1	5,2	3,1	5,4	5,5	TCA		
	13 141,5	13 467,3	14 242,3	14 690,6	15 122,7	15 458,7	M\$	Québec	02
	0,86	0,87	0,88	0,89	0,88	0,85	Ind.		
	2,4	2,5	5,8	3,1	2,9	2,2	TCA		
	18,0	18,1	18,2	18,2	17,8	17,2	%		
	38 546,1	39 066,8	40 955,4	42 348,3	44 685,1	47 508,0	M\$	Ontario	03
	1,28	1,28	1,28	1,29	1,30	1,31	Ind.		
	0,3	1,4	4,8	3,4	5,5	6,3	TCA		
	52,8	52,4	52,2	52,4	52,5	52,9	%		
	6 956,8	7 306,5	7 670,8	7 888,2	8 812,1	9 736,5	M\$	Alberta	04
	0,71	0,72	0,70	0,68	0,70	0,73	Ind.		
	3,9	5,0	5,0	2,8	11,7	10,5	TCA		
	9,5	9,8	9,8	9,8	10,4	10,8	%		
	7 606,6	7 853,2	8 460,0	8 730,3	9 197,0	9 782,9	M\$	Colombie-Britannique	05
	0,88	0,88	0,90	0,89	0,88	0,89	Ind.		
	0,4	3,2	7,7	3,2	5,3	6,4	TCA		
	10,4	10,5	10,8	10,8	10,8	10,9	%		
	63 630,0	64 820,0	68 174,0	70 044,0	73 849,0	77 988,0	M\$	Canada	01
	1,3	1,9	5,2	2,7	5,4	5,6	TCA		
	11 707,7	11 826,6	12 505,9	12 943,3	13 328,0	13 591,4	M\$	Québec	02
	0,88	0,88	0,89	0,90	0,89	0,86	Ind.		
	2,4	1,0	5,7	3,5	3,0	2,0	TCA		
	18,4	18,2	18,3	18,5	18,0	17,4	%		
	34 153,1	34 769,8	36 450,3	37 593,6	39 754,6	42 368,4	M\$	Ontario	03
	1,30	1,31	1,31	1,32	1,33	1,35	Ind.		
	0,1	1,8	4,8	3,1	5,7	6,6	TCA		
	53,7	53,6	53,5	53,7	53,8	54,3	%		
	5 312,2	5 552,9	5 870,1	5 894,8	6 637,9	7 422,4	M\$	Alberta	04
	0,62	0,63	0,62	0,59	0,61	0,64	Ind.		
	4,0	4,5	5,7	0,4	12,6	11,8	TCA		
	8,3	8,6	8,6	8,4	9,0	9,5	%		
	6 382,5	6 532,8	7 008,7	7 217,5	7 580,3	8 088,8	M\$	Colombie-Britannique	05
	0,85	0,85	0,86	0,85	0,84	0,84	Ind.		
	1,6	2,4	7,3	3,0	5,0	6,7	TCA		
	10,0	10,1	10,3	10,3	10,3	10,4	%		

Tableau 2.1 (suite)

PIB en millions de dollars enchaînés (2002) et indice de concentration géographique de l'industrie des services financiers, Canada, Québec, Ontario, Alberta et Colombie-Britannique, 1997-2007

			1997	1998	1999	2000	2001
Autorités monétaires et intermédiation financière et activités connexes (521, 5221, 5222, 5223)							
01	Canada	M\$	30 965,0	32 026,0	33 052,0	34 209,0	35 932,0
		TCA	..	3,4	3,2	3,5	5,0
02	Québec	M\$	5 614,9	5 728,1	6 195,7	6 135,0	6 104,2
		Ind.	0,86	0,85	0,89	0,85	0,81
		TCA	..	2,0	8,2	-1,0	-0,5
		%	18,1	17,9	18,7	17,9	17,0
03	Ontario	M\$	15 900,4	16 495,2	16 927,2	18 452,7	20 005,9
		Ind.	1,29	1,28	1,25	1,31	1,35
		TCA	..	3,7	2,6	9,0	8,4
		%	51,3	51,5	51,2	53,9	55,7
04	Alberta	M\$	2 763,8	2 878,9	2 840,4	2 839,0	3 045,0
		Ind.	0,65	0,65	0,64	0,61	0,62
		TCA	..	4,2	-1,3	—	7,3
		%	8,9	9,0	8,6	8,3	8,5
05	Colombie-Britannique	M\$	3 756,1	3 928,9	4 024,0	3 834,1	3 745,6
		Ind.	0,97	1,00	1,02	0,95	0,88
		TCA	..	4,6	2,4	-4,7	-2,3
		%	12,1	12,3	12,2	11,2	10,4
Autorités monétaires et intermédiation financière par le biais de dépôts (521, 5221)							
01	Canada	M\$	29 062,0	30 345,0	30 227,0	31 625,0	32 660,0
		TCA	..	4,4	-0,4	4,6	3,3
02	Québec	M\$	5 280,4	5 487,4	5 815,9	5 778,5	5 679,2
		Ind.	0,86	0,86	0,91	0,87	0,83
		TCA	..	3,9	6,0	-0,6	-1,7
		%	18,2	18,1	19,2	18,3	17,4
03	Ontario	M\$	14 962,1	15 603,5	15 324,3	17 050,5	18 084,9
		Ind.	1,29	1,28	1,24	1,31	1,34
		TCA	..	4,3	-1,8	11,3	6,1
		%	51,5	51,4	50,7	53,9	55,4
04	Alberta	M\$	2 550,4	2 695,6	2 594,2	2 577,3	2 742,0
		Ind.	0,64	0,64	0,64	0,60	0,62
		TCA	..	5,7	-3,8	-0,7	6,4
		%	8,8	8,9	8,6	8,1	8,4
05	Colombie-Britannique	M\$	3 567,4	3 754,3	3 731,6	3 557,4	3 435,1
		Ind.	0,98	1,01	1,03	0,95	0,89
		TCA	..	5,2	-0,6	-4,7	-3,4
		%	12,3	12,4	12,3	11,2	10,5
Intermédiation financière non faite par le biais de dépôts et activités liées à l'intermédiation financière (5222, 5223)							
01	Canada	M\$	1 903,0	1 681,0	2 825,0	2 584,0	3 272,0
		TCA	..	-11,7	68,1	-8,5	26,6
02	Québec	M\$	334,5	240,7	379,8	356,5	425,0
		Ind.	0,83	0,68	0,64	0,66	0,62
		TCA	..	-28,0	57,8	-6,1	19,2
		%	17,6	14,3	13,4	13,8	13,0
03	Ontario	M\$	938,3	891,7	1 602,9	1 402,2	1 921,0
		Ind.	1,24	1,32	1,39	1,32	1,42
		TCA	..	-5,0	79,8	-12,5	37,0
		%	49,3	53,0	56,7	54,3	58,7
04	Alberta	M\$	213,4	183,3	246,2	261,7	303,0
		Ind.	0,81	0,79	0,65	0,75	0,68
		TCA	..	-14,1	34,3	6,3	15,8
		%	11,2	10,9	8,7	10,1	9,3
05	Colombie-Britannique	M\$	188,7	174,6	292,4	276,7	310,5
		Ind.	0,79	0,85	0,87	0,90	0,80
		TCA	..	-7,5	67,5	-5,4	12,2
		%	9,9	10,4	10,4	10,7	9,5

	2002	2003	2004	2005	2006	2007			
	36 657,0	37 754,0	38 877,0	40 040,0	42 538,0	45 767,0	M\$	Canada	01
	2,0	3,0	3,0	3,0	6,2	7,6	TCA		
	6 265,6	6 457,1	6 637,2	6 967,9	7 267,5	7 524,9	M\$	Québec	02
	0,82	0,82	0,83	0,85	0,84	0,81	Ind.		
	2,6	3,1	2,8	5,0	4,3	3,5	TCA		
	17,1	17,1	17,1	17,4	17,1	16,4	%		
	20 127,9	20 578,9	21 094,0	21 782,4	23 126,8	25 074,3	M\$	Ontario	03
	1,33	1,33	1,33	1,34	1,34	1,36	Ind.		
	0,6	2,2	2,5	3,3	6,2	8,4	TCA		
	54,9	54,5	54,3	54,4	54,4	54,8	%		
	3 324,9	3 528,4	3 662,8	3 679,7	4 253,1	4 948,4	M\$	Alberta	04
	0,67	0,68	0,67	0,64	0,68	0,73	Ind.		
	9,2	6,1	3,8	0,5	15,6	16,3	TCA		
	9,1	9,3	9,4	9,2	10,0	10,8	%		
	3 709,7	3 855,1	4 142,1	4 257,7	4 512,2	4 917,9	M\$	Colombie-Britannique	05
	0,85	0,86	0,89	0,87	0,87	0,87	Ind.		
	-1,0	3,9	7,4	2,8	6,0	9,0	TCA		
	10,1	10,2	10,7	10,6	10,6	10,7	%		
	32 902,0	33 966,0	34 989,0	36 148,0	38 509,0	41 415,0	M\$	Canada	01
	0,7	3,2	3,0	3,3	6,5	7,5	TCA		
	5 755,8	5 918,1	6 093,4	6 418,1	6 659,1	6 866,1	M\$	Québec	02
	0,84	0,84	0,84	0,87	0,85	0,82	Ind.		
	1,3	2,8	3,0	5,3	3,8	3,1	TCA		
	17,5	17,4	17,4	17,8	17,3	16,6	%		
	17 939,2	18 410,2	18 845,1	19 511,9	20 759,8	22 511,9	M\$	Ontario	03
	1,32	1,32	1,32	1,32	1,33	1,35	Ind.		
	-0,8	2,6	2,4	3,5	6,4	8,4	TCA		
	54,5	54,2	53,9	54,0	53,9	54,4	%		
	2 974,4	3 164,6	3 302,7	3 312,2	3 894,4	4 563,7	M\$	Alberta	04
	0,67	0,68	0,68	0,64	0,68	0,74	Ind.		
	8,5	6,4	4,4	0,3	17,6	17,2	TCA		
	9,0	9,3	9,4	9,2	10,1	11,0	%		
	3 371,8	3 510,6	3 778,8	3 910,2	4 169,3	4 544,2	M\$	Colombie-Britannique	05
	0,86	0,87	0,90	0,89	0,88	0,89	Ind.		
	-1,8	4,1	7,6	3,5	6,6	9,0	TCA		
	10,2	10,3	10,8	10,8	10,8	11,0	%		
	3 755,0	3 788,0	3 888,0	3 892,0	4 029,0	4 352,0	M\$	Canada	01
	14,8	0,9	2,6	0,1	3,5	8,0	TCA		
	509,8	539,0	543,8	549,8	608,4	658,8	M\$	Québec	02
	0,65	0,68	0,68	0,69	0,74	0,75	Ind.		
	20,0	5,7	0,9	1,1	10,7	8,3	TCA		
	13,6	14,2	14,0	14,1	15,1	15,1	%		
	2 188,7	2 168,7	2 248,9	2 270,5	2 367,0	2 562,4	M\$	Ontario	03
	1,42	1,40	1,42	1,43	1,45	1,46	Ind.		
	13,9	-0,9	3,7	1,0	4,3	8,3	TCA		
	58,3	57,3	57,8	58,3	58,7	58,9	%		
	350,5	363,8	360,1	367,5	358,7	384,7	M\$	Alberta	04
	0,69	0,70	0,66	0,66	0,60	0,59	Ind.		
	15,7	3,8	-1,0	2,1	-2,4	7,2	TCA		
	9,3	9,6	9,3	9,4	8,9	8,8	%		
	337,9	344,5	363,3	347,5	342,9	373,7	M\$	Colombie-Britannique	05
	0,76	0,76	0,78	0,73	0,69	0,70	Ind.		
	8,8	2,0	5,5	-4,3	-1,3	9,0	TCA		
	9,0	9,1	9,3	8,9	8,5	8,6	%		

Tableau 2.1 (suite)

PIB en millions de dollars enchaînés (2002) et indice de concentration géographique de l'industrie des services financiers, Canada, Québec, Ontario, Alberta et Colombie-Britannique, 1997-2007

			1997	1998	1999	2000	2001
Valeurs mobilières, contrats de marchandises et autres activités d'investissement financier connexes, fonds et autres instruments financiers (523, 526)							
01	Canada	M\$	5 167,0	5 420,0	6 308,0	6 696,0	7 291,0
		TCA	..	4,9	16,4	6,2	8,9
02	Québec	M\$	570,5	730,4	852,4	1 083,7	1 183,4
		Ind.	0,52	0,64	0,64	0,77	0,77
		TCA	..	28,0	16,7	27,1	9,2
		%	11,0	13,5	13,5	16,2	16,2
03	Ontario	M\$	3 030,2	3 249,3	3 843,8	3 771,3	4 080,1
		Ind.	1,47	1,49	1,49	1,37	1,36
		TCA	..	7,2	18,3	-1,9	8,2
		%	58,6	60,0	60,9	56,3	56,0
04	Alberta	M\$	499,4	523,1	492,9	580,9	673,7
		Ind.	0,70	0,70	0,58	0,64	0,68
		TCA	..	4,7	-5,8	17,9	16,0
		%	9,7	9,7	7,8	8,7	9,2
05	Colombie-Britannique	M\$	784,4	590,3	754,1	834,4	829,0
		Ind.	1,21	0,89	1,00	1,05	0,96
		TCA	..	-24,7	27,7	10,6	-0,6
		%	15,2	10,9	12,0	12,5	11,4
Sociétés d'assurance et activités connexes (524)							
01	Canada	M\$	17 777,0	18 172,0	18 661,0	20 047,0	19 572,0
		TCA	..	2,2	2,7	7,4	-2,4
02	Québec	M\$	3 981,0	3 815,2	3 941,8	4 263,8	4 147,1
		Ind.	1,06	1,00	1,00	1,01	1,01
		TCA	..	-4,2	3,3	8,2	-2,7
		%	22,4	21,0	21,1	21,3	21,2
03	Ontario	M\$	8 608,5	9 388,2	9 465,9	10 423,7	10 023,0
		Ind.	1,22	1,29	1,24	1,26	1,24
		TCA	..	9,1	0,8	10,1	-3,8
		%	48,4	51,7	50,7	52,0	51,2
04	Alberta	M\$	1 239,6	1 215,8	1 337,1	1 440,0	1 390,5
		Ind.	0,51	0,48	0,53	0,53	0,52
		TCA	..	-1,9	10,0	7,7	-3,4
		%	7,0	6,7	7,2	7,2	7,1
05	Colombie-Britannique	M\$	1 939,3	1 647,1	1 710,9	1 597,8	1 707,5
		Ind.	0,87	0,74	0,77	0,67	0,74
		TCA	..	-15,1	3,9	-6,6	6,9
		%	10,9	9,1	9,2	8,0	8,7
Sociétés d'assurance (5241)							
01	Canada	M\$	13 087,0	13 560,0	13 996,0	14 972,0	14 562,0
		TCA	..	3,6	3,2	7,0	-2,7
02	Québec	M\$	2 869,3	2 812,3	2 988,6	3 191,1	3 111,8
		Ind.	1,04	0,99	1,01	1,01	1,02
		TCA	..	-2,0	6,3	6,8	-2,5
		%	21,9	20,7	21,4	21,3	21,4
03	Ontario	M\$	6 487,4	7 252,0	7 325,2	8 114,0	7 709,7
		Ind.	1,25	1,33	1,28	1,31	1,28
		TCA	..	11,8	1,0	10,8	-5,0
		%	49,6	53,5	52,3	54,2	52,9
04	Alberta	M\$	830,1	794,5	852,0	898,4	871,6
		Ind.	0,46	0,42	0,45	0,44	0,44
		TCA	..	-4,3	7,2	5,4	-3,0
		%	6,3	5,9	6,1	6,0	6,0
05	Colombie-Britannique	M\$	1 345,7	1 074,0	1 121,6	971,7	1 103,2
		Ind.	0,82	0,65	0,67	0,55	0,64
		TCA	..	-20,2	4,4	-13,4	13,5
		%	10,3	7,9	8,0	6,5	7,6

	2002	2003	2004	2005	2006	2007			
	7 631,0	7 973,0	8 770,0	9 366,0	10 325,0	11 420,0	M\$	Canada	01
	4,7	4,5	10,0	6,8	10,2	10,6	TCA		
	1 278,8	1 225,6	1 315,3	1 394,1	1 496,9	1 623,0	M\$	Québec	02
	0,80	0,74	0,73	0,73	0,71	0,70	Ind.		
	8,1	-4,2	7,3	6,0	7,4	8,4	TCA		
	16,8	15,4	15,0	14,9	14,5	14,2	%		
	4 397,2	4 624,2	5 185,3	5 629,2	6 213,4	6 956,1	M\$	Ontario	03
	1,40	1,41	1,45	1,48	1,49	1,51	Ind.		
	7,8	5,2	12,1	8,6	10,4	12,0	TCA		
	57,6	58,0	59,1	60,1	60,2	60,9	%		
	600,7	673,4	731,6	718,8	821,6	910,7	M\$	Alberta	04
	0,58	0,62	0,60	0,54	0,54	0,54	Ind.		
	-10,8	12,1	8,6	-1,7	14,3	10,8	TCA		
	7,9	8,4	8,3	7,7	8,0	8,0	%		
	757,4	846,3	907,8	960,1	1 066,8	1 149,8	M\$	Colombie- Britannique	05
	0,84	0,89	0,86	0,84	0,84	0,82	Ind.		
	-8,6	11,7	7,3	5,8	11,1	7,8	TCA		
	9,9	10,6	10,4	10,3	10,3	10,1	%		
	19 342,0	19 093,0	20 527,0	20 638,0	20 986,0	20 801,0	M\$	Canada	01
	-1,2	-1,3	7,5	0,5	1,7	-0,9	TCA		
	4 163,3	4 143,9	4 553,4	4 581,3	4 563,6	4 443,5	M\$	Québec	02
	1,03	1,04	1,07	1,08	1,07	1,05	Ind.		
	0,4	-0,5	9,9	0,6	-0,4	-2,6	TCA		
	21,5	21,7	22,2	22,2	21,7	21,4	%		
	9 628,0	9 566,7	10 171,0	10 182,0	10 414,4	10 338,0	M\$	Ontario	03
	1,21	1,22	1,21	1,21	1,23	1,23	Ind.		
	-3,9	-0,6	6,3	0,1	2,3	-0,7	TCA		
	49,8	50,1	49,5	49,3	49,6	49,7	%		
	1 386,6	1 351,1	1 475,7	1 496,3	1 563,2	1 563,3	M\$	Alberta	04
	0,53	0,52	0,51	0,51	0,50	0,50	Ind.		
	-0,3	-2,6	9,2	1,4	4,5	—	TCA		
	7,2	7,1	7,2	7,3	7,4	7,5	%		
	1 915,4	1 831,4	1 958,8	1 999,7	2 001,3	2 021,1	M\$	Colombie- Britannique	05
	0,83	0,81	0,79	0,80	0,78	0,79	Ind.		
	12,2	-4,4	7,0	2,1	0,1	1,0	TCA		
	9,9	9,6	9,5	9,7	9,5	9,7	%		
	14 124,0	13 974,0	14 956,0	15 053,0	15 263,0	15 246,0	M\$	Canada	01
	-3,0	-1,1	7,0	0,6	1,4	-0,1	TCA		
	3 093,3	3 088,4	3 417,4	3 430,2	3 413,5	3 364,0	M\$	Québec	02
	1,05	1,06	1,11	1,11	1,10	1,09	Ind.		
	-0,6	-0,2	10,7	0,4	-0,5	-1,5	TCA		
	21,9	22,1	22,8	22,8	22,4	22,1	%		
	7 199,0	7 178,8	7 579,2	7 613,5	7 739,6	7 728,8	M\$	Ontario	03
	1,24	1,25	1,24	1,24	1,25	1,26	Ind.		
	-6,6	-0,3	5,6	0,5	1,7	-0,1	TCA		
	51,0	51,4	50,7	50,6	50,7	50,7	%		
	861,4	837,2	913,1	922,2	973,4	992,6	M\$	Alberta	04
	0,45	0,44	0,44	0,43	0,43	0,44	Ind.		
	-1,2	-2,8	9,1	1,0	5,6	2,0	TCA		
	6,1	6,0	6,1	6,1	6,4	6,5	%		
	1 285,3	1 219,2	1 270,9	1 295,1	1 289,3	1 308,0	M\$	Colombie- Britannique	05
	0,77	0,73	0,71	0,71	0,69	0,70	Ind.		
	16,5	-5,1	4,2	1,9	-0,4	1,5	TCA		
	9,1	8,7	8,5	8,6	8,4	8,6	%		

Tableau 2.1 (suite)

PIB en millions de dollars enchaînés (2002) et indice de concentration géographique de l'industrie des services financiers, Canada, Québec, Ontario, Alberta et Colombie-Britannique, 1997-2007

			1997	1998	1999	2000	2001
Agences et courtiers d'assurance et autres activités liées à l'assurance (5242)							
01	Canada	M\$	4 690,0	4 612,0	4 665,0	5 075,0	5 010,0
		TCA	..	-1,7	1,1	8,8	-1,3
02	Québec	M\$	1 111,7	1 002,9	953,2	1 072,7	1 035,3
		Ind.	1,12	1,04	0,97	1,01	0,99
		TCA	..	-9,8	-5,0	12,5	-3,5
		%	23,7	21,7	20,4	21,1	20,7
03	Ontario	M\$	2 121,1	2 136,2	2 140,7	2 309,7	2 313,3
		Ind.	1,14	1,15	1,12	1,10	1,12
		TCA	..	0,7	0,2	7,9	0,2
		%	45,2	46,3	45,9	45,5	46,2
04	Alberta	M\$	409,5	421,3	485,1	541,6	518,9
		Ind.	0,63	0,66	0,78	0,79	0,76
		TCA	..	2,9	15,1	11,6	-4,2
		%	8,7	9,1	10,4	10,7	10,4
05	Colombie-Britannique	M\$	593,6	573,1	589,3	626,1	604,3
		Ind.	1,01	1,02	1,06	1,04	1,02
		TCA	..	-3,5	2,8	6,2	-3,5
		%	12,7	12,4	12,6	12,3	12,1
Services de location et location à bail et bailleurs de biens incorporels non financiers (532, 533)							
01	Canada	M\$	5 597,0	6 295,0	7 291,0	8 067,0	9 207,0
		TCA	..	12,5	15,8	10,6	14,1
02	Québec	M\$	858,9	992,8	1 188,1	1 278,3	1 395,6
		Ind.	0,73	0,75	0,77	0,75	0,72
		TCA	..	15,6	19,7	7,6	9,2
		%	15,3	15,8	16,3	15,8	15,2
03	Ontario	M\$	2 339,4	2 695,6	3 269,1	3 667,1	4 309,2
		Ind.	1,05	1,07	1,10	1,10	1,13
		TCA	..	15,2	21,3	12,2	17,5
		%	41,8	42,8	44,8	45,5	46,8
04	Alberta	M\$	1 024,1	1 143,6	1 164,8	1 286,6	1 587,2
		Ind.	1,33	1,31	1,19	1,18	1,26
		TCA	..	11,7	1,9	10,5	23,4
		%	18,3	18,2	16,0	15,9	17,2
05	Colombie-Britannique	M\$	896,9	922,7	1 110,5	1 250,4	1 292,0
		Ind.	1,28	1,20	1,28	1,31	1,19
		TCA	..	2,9	20,4	12,6	3,3
		%	16,0	14,7	15,2	15,5	14,0
Location et location à bail de matériel automobile (5321)							
01	Canada	M\$	2 389,0	2 689,0	2 790,0	3 006,0	3 277,0
		TCA	..	12,6	3,8	7,7	9,0
02	Québec	M\$	357,7	444,9	423,4	466,3	517,0
		Ind.	0,71	0,79	0,72	0,74	0,75
		TCA	..	24,4	-4,8	10,1	10,9
		%	15,0	16,5	15,2	15,5	15,8
03	Ontario	M\$	1 167,6	1 304,9	1 368,8	1 472,7	1 608,7
		Ind.	1,23	1,21	1,20	1,19	1,19
		TCA	..	11,8	4,9	7,6	9,2
		%	48,9	48,5	49,1	49,0	49,1
04	Alberta	M\$	334,7	360,7	344,2	358,9	409,5
		Ind.	1,02	0,97	0,92	0,88	0,92
		TCA	..	7,8	-4,6	4,3	14,1
		%	14,0	13,4	12,3	11,9	12,5
05	Colombie-Britannique	M\$	340,5	365,4	451,6	496,3	511,7
		Ind.	1,13	1,11	1,36	1,39	1,32
		TCA	..	7,3	23,6	9,9	3,1
		%	14,3	13,6	16,2	16,5	15,6

	2002	2003	2004	2005	2006	2007			
	5 218,0	5 119,0	5 571,0	5 585,0	5 723,0	5 555,0	M\$	Canada	01
	4,2	-1,9	8,8	0,3	2,5	-2,9	TCA		
	1 070,0	1 055,5	1 136,0	1 151,1	1 150,1	1 079,5	M\$	Québec	02
	0,98	0,99	0,99	1,01	0,99	0,96	Ind.		
	3,4	-1,4	7,6	1,3	-0,1	-6,1	TCA		
	20,5	20,6	20,4	20,6	20,1	19,4	%		
	2 429,0	2 387,9	2 591,8	2 568,5	2 674,8	2 609,2	M\$	Ontario	03
	1,13	1,14	1,14	1,13	1,15	1,16	Ind.		
	5,0	-1,7	8,5	-0,9	4,1	-2,5	TCA		
	46,6	46,6	46,5	46,0	46,7	47,0	%		
	525,2	513,9	562,6	574,1	589,8	570,7	M\$	Alberta	04
	0,75	0,74	0,72	0,72	0,70	0,69	Ind.		
	1,2	-2,2	9,5	2,0	2,7	-3,2	TCA		
	10,1	10,0	10,1	10,3	10,3	10,3	%		
	630,1	612,2	687,9	704,6	712,0	713,1	M\$	Colombie- Britannique	05
	1,02	1,00	1,03	1,04	1,02	1,04	Ind.		
	4,3	-2,8	12,4	2,4	1,1	0,2	TCA		
	12,1	12,0	12,3	12,6	12,4	12,8	%		
	9 360,0	9 693,0	10 212,0	10 744,0	11 264,0	11 780,0	M\$	Canada	01
	1,7	3,6	5,4	5,2	4,8	4,6	TCA		
	1 433,8	1 640,7	1 736,4	1 747,3	1 794,7	1 867,3	M\$	Québec	02
	0,73	0,81	0,82	0,79	0,79	0,78	Ind.		
	2,7	14,4	5,8	0,6	2,7	4,0	TCA		
	15,3	16,9	17,0	16,3	15,9	15,9	%		
	4 393,0	4 297,0	4 505,1	4 754,7	4 930,5	5 139,6	M\$	Ontario	03
	1,14	1,08	1,08	1,09	1,08	1,08	Ind.		
	1,9	-2,2	4,8	5,5	3,7	4,2	TCA		
	46,9	44,3	44,1	44,3	43,8	43,6	%		
	1 644,6	1 753,6	1 800,7	1 993,4	2 174,2	2 314,1	M\$	Alberta	04
	1,30	1,33	1,26	1,30	1,30	1,32	Ind.		
	3,6	6,6	2,7	10,7	9,1	6,4	TCA		
	17,6	18,1	17,6	18,6	19,3	19,6	%		
	1 224,1	1 320,4	1 451,3	1 512,8	1 616,7	1 694,1	M\$	Colombie- Britannique	05
	1,10	1,14	1,18	1,16	1,17	1,17	Ind.		
	-5,3	7,9	9,9	4,2	6,9	4,8	TCA		
	13,1	13,6	14,2	14,1	14,4	14,4	%		
	3 337,0	3 211,0	3 328,0	3 375,0	3 524,0	3 653,0	M\$	Canada	01
	1,8	-3,8	3,6	1,4	4,4	3,7	TCA		
	534,6	490,6	520,2	538,1	558,9	592,8	M\$	Québec	02
	0,76	0,74	0,76	0,78	0,78	0,80	Ind.		
	3,4	-8,2	6,0	3,4	3,9	6,1	TCA		
	16,0	15,3	15,6	15,9	15,9	16,2	%		
	1 609,7	1 554,0	1 579,6	1 577,2	1 650,1	1 722,2	M\$	Ontario	03
	1,17	1,18	1,16	1,15	1,16	1,17	Ind.		
	0,1	-3,5	1,6	-0,2	4,6	4,4	TCA		
	48,2	48,4	47,5	46,7	46,8	47,1	%		
	424,9	425,3	384,8	413,6	437,9	447,3	M\$	Alberta	04
	0,94	0,97	0,83	0,86	0,84	0,82	Ind.		
	3,8	0,1	-9,5	7,5	5,9	2,1	TCA		
	12,7	13,2	11,6	12,3	12,4	12,2	%		
	526,2	497,9	582,0	585,5	614,0	613,8	M\$	Colombie- Britannique	05
	1,33	1,30	1,46	1,43	1,42	1,37	Ind.		
	2,8	-5,4	16,9	0,6	4,9	—	TCA		
	15,8	15,5	17,5	17,3	17,4	16,8	%		

Tableau 2.1 (suite)

PIB en millions de dollars enchaînés (2002) et indice de concentration géographique de l'industrie des services financiers, Canada, Québec, Ontario, Alberta et Colombie-Britannique, 1997-2007

			1997	1998	1999	2000	2001
Services de location et de location à bail (sauf matériel automobile) et bailleurs de biens incorporels non financiers (5322, 5323, 5324, 533)							
01	Canada	M\$	3 202,0	3 599,0	4 500,0	5 062,0	5 929,0
		TCA	..	12,4	25,0	12,5	17,1
02	Québec	M\$	500,5	546,5	764,9	812,0	878,6
		Ind.	0,74	0,72	0,80	0,76	0,71
		TCA	..	9,2	40,0	6,2	8,2
		%	15,6	15,2	17,0	16,0	14,8
03	Ontario	M\$	1 169,0	1 388,2	1 900,2	2 194,9	2 700,2
		Ind.	0,92	0,96	1,03	1,05	1,10
		TCA	..	18,8	36,9	15,5	23,0
		%	36,5	38,6	42,2	43,4	45,5
04	Alberta	M\$	687,6	781,5	819,3	927,2	1 177,6
		Ind.	1,56	1,57	1,36	1,35	1,46
		TCA	..	13,7	4,8	13,2	27,0
		%	21,5	21,7	18,2	18,3	19,9
05	Colombie-Britannique	M\$	559,5	558,7	659,6	756,5	782,8
		Ind.	1,39	1,27	1,23	1,26	1,12
		TCA	..	-0,1	18,1	14,7	3,5
		%	17,5	15,5	14,7	14,9	13,2

	2002	2003	2004	2005	2006	2007			
	6 023,0	6 479,0	6 878,0	7 358,0	7 728,0	8 114,0	M\$	Canada	01
	1,6	7,6	6,2	7,0	5,0	5,0	TCA		
	899,2	1 147,3	1 213,2	1 205,5	1 230,5	1 265,8	M\$	Québec	02
	0,71	0,85	0,85	0,80	0,79	0,77	Ind.		
	2,3	27,6	5,7	-0,6	2,1	2,9	TCA		
	14,9	17,7	17,6	16,4	15,9	15,6	%		
	2 783,3	2 743,2	2 924,0	3 169,7	3 266,1	3 400,9	M\$	Ontario	03
	1,12	1,03	1,04	1,06	1,04	1,04	Ind.		
	3,1	-1,4	6,6	8,4	3,0	4,1	TCA		
	46,2	42,3	42,5	43,1	42,3	41,9	%		
	1 219,7	1 326,4	1 411,2	1 569,0	1 721,7	1 846,6	M\$	Alberta	04
	1,50	1,50	1,47	1,49	1,50	1,53	Ind.		
	3,6	8,7	6,4	11,2	9,7	7,3	TCA		
	20,3	20,5	20,5	21,3	22,3	22,8	%		
	697,9	823,1	869,3	926,7	995,4	1 065,6	M\$	Colombie- Britannique	05
	0,98	1,07	1,05	1,03	1,05	1,07	Ind.		
	-10,8	17,9	5,6	6,6	7,4	7,1	TCA		
	11,6	12,7	12,6	12,6	12,9	13,1	%		

**Produit intérieur brut aux prix de base par industrie, en millions
de dollars enchaînés (2002), Canada et provinces, 1997-2007**

Tableau 3.1
Produit intérieur brut aux prix de base par industrie, en millions de dollars enchaînés (2002),
Canada, 1997-2007

Industrie	M\$ enchaînés (2002)				
		1997	1998	1999	2000
01 Ensemble des industries	M\$	888 158,0	922 584,0	974 405,0	1 026 242,0
	TCA	..	3,9	5,6	5,3
	%	100,0	100,0	100,0	100,0
02 Industries productrices de biens	M\$	298 025,0	308 763,0	326 151,0	347 519,0
	TCA	..	3,6	5,6	6,6
	%	33,6	33,5	33,5	33,9
03 Agriculture, foresterie, pêche et chasse (11)	M\$	22 985,0	24 471,0	26 193,0	26 268,0
	TCA	..	6,5	7,0	0,3
	%	2,6	2,7	2,7	2,6
04 Extraction minière et extraction de pétrole et de gaz (21)	M\$	49 244,0	49 991,0	50 000,0	51 519,0
	TCA	..	1,5	—	3,0
	%	5,5	5,4	5,1	5,0
05 Services publics (22)	M\$	29 045,0	28 554,0	28 982,0	29 050,0
	TCA	..	-1,7	1,5	0,2
	%	3,3	3,1	3,0	2,8
06 Construction (23)	M\$	45 421,0	46 928,0	49 053,0	51 757,0
	TCA	..	3,3	4,5	5,5
	%	5,1	5,1	5,0	5,0
07 Fabrication (31-33)	M\$	151 330,0	158 819,0	171 923,0	188 925,0
	TCA	..	4,9	8,3	9,9
	%	17,0	17,2	17,6	18,4
08 Industries productrices de services	M\$	592 647,0	615 633,0	648 745,0	678 542,0
	TCA	..	3,9	5,4	4,6
	%	66,7	66,7	66,6	66,1
09 Commerce de gros (41)	M\$	42 823,0	46 221,0	49 396,0	52 519,0
	TCA	..	7,9	6,9	6,3
	%	4,8	5,0	5,1	5,1
10 Commerce de détail (44-45)	M\$	44 499,0	47 210,0	49 437,0	52 579,0
	TCA	..	6,1	4,7	6,4
	%	5,0	5,1	5,1	5,1
11 Transport et entreposage (48-49)	M\$	43 048,0	43 905,0	46 603,0	48 921,0
	TCA	..	2,0	6,1	5,0
	%	4,8	4,8	4,8	4,8
12 Industrie de l'information et industrie culturelle (51)	M\$	26 403,0	28 255,0	31 617,0	34 007,0
	TCA	..	7,0	11,9	7,6
	%	3,0	3,1	3,2	3,3
13 Finance, assurances et crédit-bail (52, 532, 533)	M\$	59 506,0	61 913,0	65 312,0	69 019,0
	TCA	..	4,0	5,5	5,7
	%	6,7	6,7	6,7	6,7
14 Services immobiliers et gestion de sociétés (531, 55)	M\$	109 017,0	111 883,0	116 539,0	120 162,0
	TCA	..	2,6	4,2	3,1
	%	12,3	12,1	12,0	11,7
15 Services professionnels, scientifiques et techniques (54)	M\$	33 859,0	38 056,0	41 845,0	46 307,0
	TCA	..	12,4	10,0	10,7
	%	3,8	4,1	4,3	4,5
16 Services administratifs, services de soutien, services de gestion des déchets et services d'assainissement (56)	M\$	17 582,0	18 771,0	20 934,0	21 809,0
	TCA	..	6,8	11,5	4,2
	%	2,0	2,0	2,1	2,1
17 Services d'enseignement (61)	M\$	48 904,0	49 000,0	50 162,0	50 394,0
	TCA	..	0,2	2,4	0,5
	%	5,5	5,3	5,1	4,9
18 Soins de santé et assistance sociale (62)	M\$	61 114,0	61 765,0	63 754,0	65 968,0
	TCA	..	1,1	3,2	3,5
	%	6,9	6,7	6,5	6,4
19 Arts, spectacles et loisirs (71)	M\$	8 669,0	8 928,0	9 333,0	9 718,0
	TCA	..	3,0	4,5	4,1
	%	1,0	1,0	1,0	0,9
20 Hébergement et services de restauration (72)	M\$	21 668,0	22 931,0	23 804,0	24 544,0
	TCA	..	5,8	3,8	3,1
	%	2,4	2,5	2,4	2,4
21 Autres services, sauf les administrations publiques (81)	M\$	21 262,0	21 886,0	23 335,0	24 627,0
	TCA	..	2,9	6,6	5,5
	%	2,4	2,4	2,4	2,4
22 Administrations publiques (91)	M\$	54 293,0	54 909,0	56 674,0	57 968,0
	TCA	..	1,1	3,2	2,3
	%	6,1	6,0	5,8	5,6

Note : Les pourcentages ont été établis en n'ajustant pas la non-additivité des sous-composantes du total du PIB.

2001	2002	2003	2004	2005	2006	2007	Industrie
M\$ enchainés (2002)							
1 040 943,0	1 068 765,0	1 091 378,0	1 126 802,0	1 160 024,0	1 193 905,0	1 224 319,0	M\$ 01
1,4	2,7	2,1	3,2	2,9	2,9	2,5	TCA
100,0	100,0	100,0	100,0	100,0	100,0	100,0	%
339 920,0	346 175,0	350 734,0	361 761,0	372 036,0	375 867,0	378 418,0	M\$ 02
-2,2	1,8	1,3	3,1	2,8	1,0	0,7	TCA
32,7	32,4	32,1	32,1	32,1	31,5	30,9	%
24 674,0	23 293,0	25 478,0	27 685,0	28 437,0	27 847,0	26 930,0	M\$ 03
-6,1	-5,6	9,4	8,7	2,7	-2,1	-3,3	TCA
2,4	2,2	2,3	2,5	2,5	2,3	2,2	%
51 236,0	53 488,0	54 979,0	55 849,0	56 044,0	57 174,0	58 337,0	M\$ 04
-0,5	4,4	2,8	1,6	0,3	2,0	2,0	TCA
4,9	5,0	5,0	5,0	4,8	4,8	4,8	%
27 384,0	28 883,0	29 057,0	29 131,0	30 550,0	30 128,0	31 165,0	M\$ 05
-5,7	5,5	0,6	0,3	4,9	-1,4	3,4	TCA
2,6	2,7	2,7	2,6	2,6	2,5	2,5	%
55 542,0	57 775,0	59 871,0	63 592,0	68 527,0	74 087,0	77 230,0	M\$ 06
7,3	4,0	3,6	6,2	7,8	8,1	4,2	TCA
5,3	5,4	5,5	5,6	5,9	6,2	6,3	%
181 084,0	182 736,0	181 349,0	185 504,0	188 478,0	186 631,0	184 756,0	M\$ 07
-4,2	0,9	-0,8	2,3	1,6	-1,0	-1,0	TCA
17,4	17,1	16,6	16,5	16,2	15,6	15,1	%
701 159,0	722 591,0	740 590,0	765 429,0	788 966,0	818 915,0	846 565,0	M\$ 08
3,3	3,1	2,5	3,4	3,1	3,8	3,4	TCA
67,4	67,6	67,9	67,9	68,0	68,6	69,1	%
53 438,0	55 226,0	57 767,0	60 283,0	63 879,0	68 383,0	71 390,0	M\$ 09
1,7	3,3	4,6	4,4	6,0	7,1	4,4	TCA
5,1	5,2	5,3	5,3	5,5	5,7	5,8	%
55 234,0	58 483,0	60 515,0	62 870,0	65 132,0	69 015,0	72 915,0	M\$ 10
5,0	5,9	3,5	3,9	3,6	6,0	5,7	TCA
5,3	5,5	5,5	5,6	5,6	5,8	6,0	%
50 176,0	50 066,0	50 270,0	51 960,0	53 802,0	55 501,0	56 426,0	M\$ 11
2,6	-0,2	0,4	3,4	3,5	3,2	1,7	TCA
4,8	4,7	4,6	4,6	4,6	4,6	4,6	%
36 498,0	38 229,0	38 631,0	40 232,0	41 848,0	43 147,0	44 233,0	M\$ 12
7,3	4,7	1,1	4,1	4,0	3,1	2,5	TCA
3,5	3,6	3,5	3,6	3,6	3,6	3,6	%
72 002,0	72 990,0	74 513,0	78 386,0	80 788,0	85 113,0	89 768,0	M\$ 13
4,3	1,4	2,1	5,2	3,1	5,4	5,5	TCA
6,9	6,8	6,8	7,0	7,0	7,1	7,3	%
124 767,0	129 969,0	133 031,0	136 712,0	141 163,0	145 249,0	150 331,0	M\$ 14
3,8	4,2	2,4	2,8	3,3	2,9	3,5	TCA
12,0	12,2	12,2	12,1	12,2	12,2	12,3	%
47 453,0	48 481,0	50 797,0	52 349,0	53 793,0	55 377,0	57 298,0	M\$ 15
2,5	2,2	4,8	3,1	2,8	2,9	3,5	TCA
4,6	4,5	4,7	4,6	4,6	4,6	4,7	%
22 820,0	24 853,0	25 722,0	27 345,0	28 756,0	30 524,0	31 698,0	M\$ 16
4,6	8,9	3,5	6,3	5,2	6,1	3,8	TCA
2,2	2,3	2,4	2,4	2,5	2,6	2,6	%
50 675,0	51 593,0	52 566,0	53 807,0	55 008,0	56 221,0	57 608,0	M\$ 17
0,6	1,8	1,9	2,4	2,2	2,2	2,5	TCA
4,9	4,8	4,8	4,8	4,7	4,7	4,7	%
67 198,0	68 142,0	70 324,0	71 736,0	72 784,0	74 780,0	76 764,0	M\$ 18
1,9	1,4	3,2	2,0	1,5	2,7	2,7	TCA
6,5	6,4	6,4	6,4	6,3	6,3	6,3	%
10 142,0	10 398,0	10 365,0	10 848,0	10 940,0	11 410,0	11 718,0	M\$ 19
4,4	2,5	-0,3	4,7	0,8	4,3	2,7	TCA
1,0	1,0	0,9	1,0	0,9	1,0	1,0	%
24 950,0	25 408,0	24 881,0	25 721,0	26 418,0	27 365,0	27 673,0	M\$ 20
1,7	1,8	-2,1	3,4	2,7	3,6	1,1	TCA
2,4	2,4	2,3	2,3	2,3	2,3	2,3	%
26 101,0	27 230,0	27 894,0	28 825,0	29 346,0	30 072,0	30 889,0	M\$ 21
6,0	4,3	2,4	3,3	1,8	2,5	2,7	TCA
2,5	2,5	2,6	2,6	2,5	2,5	2,5	%
59 705,0	61 523,0	63 314,0	64 355,0	65 309,0	66 758,0	67 854,0	M\$ 22
3,0	3,0	2,9	1,6	1,5	2,2	1,6	TCA
5,7	5,8	5,8	5,7	5,6	5,6	5,5	%

Tableau 3.1 (suite)
Produit intérieur brut aux prix de base par industrie, en millions de dollars enchaînés (2002),
Canada, 1997-2007

Industrie		1997	1998	1999	2000	
M\$ enchaînés (2002)						
01	Ensemble des industries	M\$	888 158,0	922 584,0	974 405,0	1 026 242,0
		TCA	..	3,9	5,6	5,3
13	Finance, assurances et crédit-bail (52, 532, 533)	M\$	59 506,0	61 913,0	65 312,0	69 019,0
		TCA	..	4,0	5,5	5,7
		%	100,0	100,0	100,0	100,0
13A	Finance et assurances (52)	M\$	53 909,0	55 618,0	58 021,0	60 952,0
		TCA	..	3,2	4,3	5,1
		%	90,6	89,8	88,8	88,3
13.1	Autorités monétaires et intermédiation financière et activités connexes (521, 5221, 5222, 5223)	M\$	30 965,0	32 026,0	33 052,0	34 209,0
		TCA	..	3,4	3,2	3,5
		%	52,0	51,7	50,6	49,6
13.1.1	Autorités monétaires et intermédiation financière par le biais de dépôts (521, 5221)	M\$	29 062,0	30 345,0	30 227,0	31 625,0
		TCA	..	4,4	-0,4	4,6
		%	48,8	49,0	46,3	45,8
13.1.1.1	Autorités monétaires - banque centrale (521)	M\$	x	x	x	x
		TCA	..	x	x	x
		%	x	x	x	x
13.1.1.2	Coopératives de crédit et caisses populaires locales (52213)	M\$	2 017,0	2 054,0	2 315,0	2 262,0
		TCA	..	1,8	12,7	-2,3
		%	3,4	3,3	3,5	3,3
13.1.1.3	Activités bancaires et autres activités d'intermédiation financière par le biais de dépôts (52211, 52219)	M\$	x	x	x	x
		TCA	..	x	x	x
		%	x	x	x	x
13.1.2	Intermédiation financière non faite par le biais de dépôts et activités liées à l'intermédiation financière (5222, 5223)	M\$	1 903,0	1 681,0	2 825,0	2 584,0
		TCA	..	-11,7	68,1	-8,5
		%	3,2	2,7	4,3	3,7
13.2	Valeurs mobilières, contrats de marchandises et autres activités d'investissement financier connexes, fonds et autres instruments financiers (523, 526)	M\$	5 167,0	5 420,0	6 308,0	6 696,0
		TCA	..	4,9	16,4	6,2
		%	8,7	8,8	9,7	9,7
13.3	Sociétés d'assurance et activités connexes (524)	M\$	17 777,0	18 172,0	18 661,0	20 047,0
		TCA	..	2,2	2,7	7,4
		%	29,9	29,4	28,6	29,0
13.3.1	Sociétés d'assurance (5241)	M\$	13 087,0	13 560,0	13 996,0	14 972,0
		TCA	..	3,6	3,2	7,0
		%	22,0	21,9	21,4	21,7
13.3.2	Agences et courtiers d'assurance et autres activités liées à l'assurance (5242)	M\$	4 690,0	4 612,0	4 665,0	5 075,0
		TCA	..	-1,7	1,1	8,8
		%	7,9	7,4	7,1	7,4
13.4	Autres finance et assurances (5222, 5223, 5242, 523, 526)	M\$	11 760,0	11 713,0	13 798,0	14 355,0
		TCA	..	-0,4	17,8	4,0
		%	19,8	18,9	21,1	20,8
13.5	Services de location et location à bail et bailleurs de biens incorporels non financiers (sauf les œuvres protégées par le droit d'auteur) (532, 533)	M\$	5 597,0	6 295,0	7 291,0	8 067,0
		TCA	..	12,5	15,8	10,6
		%	9,4	10,2	11,2	11,7
13.5.1	Location et location à bail de matériel automobile (5321)	M\$	2 389,0	2 689,0	2 790,0	3 006,0
		TCA	..	12,6	3,8	7,7
		%	4,0	4,3	4,3	4,4
13.5.2	Services de location et location à bail (sauf matériel automobile) et bailleurs de biens incorporels non financiers (sauf les œuvres protégées par le droit d'auteur) (5322, 5323, 5324, 533)	M\$	3 202,0	3 599,0	4 500,0	5 062,0
		TCA	..	12,4	25,0	12,5
		%	5,4	5,8	6,9	7,3

Note : Les pourcentages ont été établis en n'ajustant pas la non-additivité des sous-composantes du total du PIB.

2001	2002	2003	2004	2005	2006	2007	Industrie	
M\$ enchainés (2002)								
1 040 943,0	1 068 765,0	1 091 378,0	1 126 802,0	1 160 024,0	1 193 905,0	1 224 319,0	M\$	01
1,4	2,7	2,1	3,2	2,9	2,9	2,5	TCA	
72 002,0	72 990,0	74 513,0	78 386,0	80 788,0	85 113,0	89 768,0	M\$	13
4,3	1,4	2,1	5,2	3,1	5,4	5,5	TCA	
100,0	100,0	100,0	100,0	100,0	100,0	100,0	%	
62 795,0	63 630,0	64 820,0	68 174,0	70 044,0	73 849,0	77 988,0	M\$	13A
3,0	1,3	1,9	5,2	2,7	5,4	5,6	TCA	
87,2	87,2	87,0	87,0	86,7	86,8	86,9	%	
35 932,0	36 657,0	37 754,0	38 877,0	40 040,0	42 538,0	45 767,0	M\$	13.1
5,0	2,0	3,0	3,0	3,0	6,2	7,6	TCA	
49,9	50,2	50,7	49,6	49,6	50,0	51,0	%	
32 660,0	32 902,0	33 966,0	34 989,0	36 148,0	38 509,0	41 415,0	M\$	13.1.1
3,3	0,7	3,2	3,0	3,3	6,5	7,5	TCA	
45,4	45,1	45,6	44,6	44,7	45,2	46,1	%	
x	x	x	x	x	x	x	M\$	13.1.1.1
x	x	x	x	x	x	x	TCA	
x	x	x	x	x	x	x	%	
2 232,0	2 426,0	2 538,0	2 673,0	2 800,0	2 948,0	3 102,0	M\$	13.1.1.2
-1,3	8,7	4,6	5,3	4,8	5,3	5,2	TCA	
3,1	3,3	3,4	3,4	3,5	3,5	3,5	%	
x	x	x	x	x	x	x	M\$	13.1.1.3
x	x	x	x	x	x	x	TCA	
x	x	x	x	x	x	x	%	
3 272,0	3 755,0	3 788,0	3 888,0	3 892,0	4 029,0	4 352,0	M\$	13.1.2
26,6	14,8	0,9	2,6	0,1	3,5	8,0	TCA	
4,5	5,1	5,1	5,0	4,8	4,7	4,8	%	
7 291,0	7 631,0	7 973,0	8 770,0	9 366,0	10 325,0	11 420,0	M\$	13.2
8,9	4,7	4,5	10,0	6,8	10,2	10,6	TCA	
10,1	10,5	10,7	11,2	11,6	12,1	12,7	%	
19 572,0	19 342,0	19 093,0	20 527,0	20 638,0	20 986,0	20 801,0	M\$	13.3
-2,4	-1,2	-1,3	7,5	0,5	1,7	-0,9	TCA	
27,2	26,5	25,6	26,2	25,5	24,7	23,2	%	
14 562,0	14 124,0	13 974,0	14 956,0	15 053,0	15 263,0	15 246,0	M\$	13.3.1
-2,7	-3,0	-1,1	7,0	0,6	1,4	-0,1	TCA	
20,2	19,4	18,8	19,1	18,6	17,9	17,0	%	
5 010,0	5 218,0	5 119,0	5 571,0	5 585,0	5 723,0	5 555,0	M\$	13.3.2
-1,3	4,2	-1,9	8,8	0,3	2,5	-2,9	TCA	
7,0	7,1	6,9	7,1	6,9	6,7	6,2	%	
15 573,0	16 604,0	16 880,0	18 229,0	18 843,0	20 077,0	21 327,0	M\$	13.4
8,5	6,6	1,7	8,0	3,4	6,5	6,2	TCA	
21,6	22,7	22,7	23,3	23,3	23,6	23,8	%	
9 207,0	9 360,0	9 693,0	10 212,0	10 744,0	11 264,0	11 780,0	M\$	13.5
14,1	1,7	3,6	5,4	5,2	4,8	4,6	TCA	
12,8	12,8	13,0	13,0	13,3	13,2	13,1	%	
3 277,0	3 337,0	3 211,0	3 328,0	3 375,0	3 524,0	3 653,0	M\$	13.5.1
9,0	1,8	-3,8	3,6	1,4	4,4	3,7	TCA	
4,6	4,6	4,3	4,2	4,2	4,1	4,1	%	
5 929,0	6 023,0	6 479,0	6 878,0	7 358,0	7 728,0	8 114,0	M\$	13.5.2
17,1	1,6	7,6	6,2	7,0	5,0	5,0	TCA	
8,2	8,3	8,7	8,8	9,1	9,1	9,0	%	

Tableau 3.2
Produit intérieur brut aux prix de base par industrie, en millions de dollars enchaînés (2002),
Québec, 1997-2007

Industrie	M\$ enchaînés (2002)				
		1997	1998	1999	2000
01 Ensemble des industries	M\$	187 598,7	193 826,3	206 256,6	215 607,9
	TCA	..	3,3	6,4	4,5
	%	100,0	100,0	100,0	100,0
02 Industries productrices de biens	M\$	61 453,8	63 717,7	68 582,8	73 819,1
	TCA	..	3,7	7,6	7,6
	%	32,8	32,9	33,3	34,2
03 Agriculture, foresterie, pêche et chasse (11)	M\$	3 374,2	3 641,4	4 057,6	3 940,0
	TCA	..	7,9	11,4	-2,9
	%	1,8	1,9	2,0	1,8
04 Extraction minière et extraction de pétrole et de gaz (21)	M\$	1 261,7	1 309,3	1 394,2	1 353,3
	TCA	..	3,8	6,5	-2,9
	%	0,7	0,7	0,7	0,6
05 Services publics (22)	M\$	9 393,1	9 016,8	9 364,9	9 416,2
	TCA	..	-4,0	3,9	0,5
	%	5,0	4,7	4,5	4,4
06 Construction (23)	M\$	8 555,1	9 161,7	8 794,3	9 632,1
	TCA	..	7,1	-4,0	9,5
	%	4,6	4,7	4,3	4,5
07 Fabrication (31-33)	M\$	38 869,7	40 588,5	44 971,8	49 477,5
	TCA	..	4,4	10,8	10,0
	%	20,7	20,9	21,8	22,9
08 Industries productrices de services	M\$	126 661,3	130 432,7	137 841,6	141 798,4
	TCA	..	3,0	5,7	2,9
	%	67,5	67,3	66,8	65,8
09 Commerce de gros (41)	M\$	8 941,9	9 591,0	10 002,0	10 678,8
	TCA	..	7,3	4,3	6,8
	%	4,8	4,9	4,8	5,0
10 Commerce de détail (44-45)	M\$	10 476,9	10 874,7	11 454,2	12 094,0
	TCA	..	3,8	5,3	5,6
	%	5,6	5,6	5,6	5,6
11 Transport et entreposage (48-49)	M\$	8 343,0	8 555,5	9 052,3	9 529,5
	TCA	..	2,5	5,8	5,3
	%	4,4	4,4	4,4	4,4
12 Industrie de l'information et industrie culturelle (51)	M\$	6 514,2	6 928,4	7 525,0	7 771,1
	TCA	..	6,4	8,6	3,3
	%	3,5	3,6	3,6	3,6
13 Finance, assurances et crédit-bail (52, 532, 533)	M\$	11 025,3	11 266,5	12 178,0	12 760,8
	TCA	..	2,2	8,1	4,8
	%	5,9	5,8	5,9	5,9
14 Services immobiliers et gestion de sociétés (531, 55)	M\$	20 604,5	21 131,2	22 192,9	21 957,1
	TCA	..	2,6	5,0	-1,1
	%	11,0	10,9	10,8	10,2
15 Services professionnels, scientifiques et techniques (54)	M\$	6 403,1	7 291,2	8 152,9	8 532,0
	TCA	..	13,9	11,8	4,6
	%	3,4	3,8	4,0	4,0
16 Services administratifs, services de soutien, services de gestion des déchets et services d'assainissement (56)	M\$	3 745,4	3 967,1	4 738,1	5 029,1
	TCA	..	5,9	19,4	6,1
	%	2,0	2,0	2,3	2,3
17 Services d'enseignement (61)	M\$	11 800,7	11 215,8	11 761,7	11 706,0
	TCA	..	-5,0	4,9	-0,5
	%	6,3	5,8	5,7	5,4
18 Soins de santé et assistance sociale (62)	M\$	15 506,2	15 487,1	15 982,6	16 121,1
	TCA	..	-0,1	3,2	0,9
	%	8,3	8,0	7,7	7,5
19 Arts, spectacles et loisirs (71)	M\$	1 972,7	2 245,8	2 257,2	2 363,8
	TCA	..	13,8	0,5	4,7
	%	1,1	1,2	1,1	1,1
20 Hébergement et services de restauration (72)	M\$	4 250,8	4 543,1	4 449,4	4 580,6
	TCA	..	6,9	-2,1	2,9
	%	2,3	2,3	2,2	2,1
21 Autres services, sauf les administrations publiques (81)	M\$	4 550,9	4 724,2	5 038,9	5 319,1
	TCA	..	3,8	6,7	5,6
	%	2,4	2,4	2,4	2,5
22 Administrations publiques (91)	M\$	12 525,7	12 611,1	13 056,4	13 355,4
	TCA	..	0,7	3,5	2,3
	%	6,7	6,5	6,3	6,2

Note : Les pourcentages ont été établis en n'ajustant pas la non-additivité des sous-composantes du total du PIB.

2001	2002	2003	2004	2005	2006	2007	Industrie
M\$ enchainés (2002)							
218 321,6	223 849,5	226 804,6	232 823,2	237 724,8	242 136,5	248 542,3	M\$ 01
1,3	2,5	1,3	2,7	2,1	1,9	2,6	TCA
100,0	100,0	100,0	100,0	100,0	100,0	100,0	%
72 699,0	73 549,3	72 814,7	73 755,5	74 682,1	74 671,9	76 659,2	M\$ 02
-1,5	1,2	-1,0	1,3	1,3	—	2,7	TCA
33,3	32,9	32,1	31,7	31,4	30,8	30,8	%
4 239,5	4 172,9	4 163,6	4 637,3	4 651,8	4 478,2	4 369,3	M\$ 03
7,6	-1,6	-0,2	11,4	0,3	-3,7	-2,4	TCA
1,9	1,9	1,8	2,0	2,0	1,8	1,8	%
1 265,8	1 232,3	1 297,3	1 094,9	915,8	935,6	1 107,7	M\$ 04
-6,5	-2,6	5,3	-15,6	-16,4	2,2	18,4	TCA
0,6	0,6	0,6	0,5	0,4	0,4	0,4	%
8 871,8	9 478,9	9 651,2	9 296,1	9 648,6	9 602,3	9 943,8	M\$ 05
-5,8	6,8	1,8	-3,7	3,8	-0,5	3,6	TCA
4,1	4,2	4,3	4,0	4,1	4,0	4,0	%
10 188,6	11 183,1	11 709,3	12 869,7	12 703,9	13 166,3	14 359,0	M\$ 06
5,8	9,8	4,7	9,9	-1,3	3,6	9,1	TCA
4,7	5,0	5,2	5,5	5,3	5,4	5,8	%
48 133,3	47 482,1	45 993,3	45 857,5	46 762,0	46 489,5	46 879,4	M\$ 07
-2,7	-1,4	-3,1	-0,3	2,0	-0,6	0,8	TCA
22,0	21,2	20,3	19,7	19,7	19,2	18,9	%
145 629,9	150 300,3	153 977,5	159 121,6	163 193,0	167 617,8	171 972,7	M\$ 08
2,7	3,2	2,4	3,3	2,6	2,7	2,6	TCA
66,7	67,1	67,9	68,3	68,6	69,2	69,2	%
10 972,4	11 365,1	11 835,1	12 328,0	13 007,8	13 654,1	14 245,8	M\$ 09
2,7	3,6	4,1	4,2	5,5	5,0	4,3	TCA
5,0	5,1	5,2	5,3	5,5	5,6	5,7	%
12 585,3	13 324,9	13 697,9	14 378,6	14 788,5	15 607,7	16 350,1	M\$ 10
4,1	5,9	2,8	5,0	2,9	5,5	4,8	TCA
5,8	6,0	6,0	6,2	6,2	6,4	6,6	%
9 710,1	9 589,4	9 712,3	10 098,8	10 387,5	10 609,6	10 744,5	M\$ 11
1,9	-1,2	1,3	4,0	2,9	2,1	1,3	TCA
4,4	4,3	4,3	4,3	4,4	4,4	4,3	%
8 387,3	8 912,4	8 810,8	8 850,1	9 036,2	9 298,0	9 530,3	M\$ 12
7,9	6,3	-1,1	0,4	2,1	2,9	2,5	TCA
3,8	4,0	3,9	3,8	3,8	3,8	3,8	%
12 830,3	13 141,5	13 467,3	14 242,3	14 690,6	15 122,7	15 458,7	M\$ 13
0,5	2,4	2,5	5,8	3,1	2,9	2,2	TCA
5,9	5,9	5,9	6,1	6,2	6,2	6,2	%
22 431,8	23 371,4	23 658,2	24 622,7	25 314,7	25 977,3	26 903,3	M\$ 14
2,2	4,2	1,2	4,1	2,8	2,6	3,6	TCA
10,3	10,4	10,4	10,6	10,6	10,7	10,8	%
8 903,2	9 140,5	9 839,3	10 145,4	10 457,2	10 624,6	10 931,8	M\$ 15
4,4	2,7	7,6	3,1	3,1	1,6	2,9	TCA
4,1	4,1	4,3	4,4	4,4	4,4	4,4	%
5 129,0	5 658,7	5 891,6	6 035,8	6 382,8	6 677,4	6 923,8	M\$ 16
2,0	10,3	4,1	2,4	5,7	4,6	3,7	TCA
2,3	2,5	2,6	2,6	2,7	2,8	2,8	%
11 621,7	11 788,5	11 974,4	12 066,2	12 057,9	12 272,9	12 529,4	M\$ 17
-0,7	1,4	1,6	0,8	-0,1	1,8	2,1	TCA
5,3	5,3	5,3	5,2	5,1	5,1	5,0	%
16 293,3	16 243,7	16 790,8	17 383,5	17 618,1	17 901,2	18 271,8	M\$ 18
1,1	-0,3	3,4	3,5	1,3	1,6	2,1	TCA
7,5	7,3	7,4	7,5	7,4	7,4	7,4	%
2 413,8	2 478,2	2 481,2	2 517,7	2 577,5	2 684,4	2 717,8	M\$ 19
2,1	2,7	0,1	1,5	2,4	4,1	1,2	TCA
1,1	1,1	1,1	1,1	1,1	1,1	1,1	%
4 742,5	4 943,8	5 148,6	5 397,9	5 577,8	5 634,8	5 644,2	M\$ 20
3,5	4,2	4,1	4,8	3,3	1,0	0,2	TCA
2,2	2,2	2,3	2,3	2,3	2,3	2,3	%
5 506,7	5 783,6	5 917,5	6 096,2	6 276,3	6 384,1	6 465,8	M\$ 21
3,5	5,0	2,3	3,0	3,0	1,7	1,3	TCA
2,5	2,6	2,6	2,6	2,6	2,6	2,6	%
14 102,5	14 558,6	14 752,5	14 958,4	15 020,1	15 169,0	15 255,4	M\$ 22
5,6	3,2	1,3	1,4	0,4	1,0	0,6	TCA
6,5	6,5	6,5	6,4	6,3	6,3	6,1	%

Tableau 3.2 (suite)
Produit intérieur brut aux prix de base par industrie, en millions de dollars enchaînés (2002),
Québec, 1997-2007

Industrie		1997	1998	1999	2000	
M\$ enchaînés (2002)						
01	Ensemble des industries	M\$	187 598,7	193 826,3	206 256,6	215 607,9
		TCA	..	3,3	6,4	4,5
13	Finance, assurances et crédit-bail	M\$	11 025,3	11 266,5	12 178,0	12 760,8
	(52, 532, 533)	TCA	..	2,2	8,1	4,8
		%	100,0	100,0	100,0	100,0
13A	Finance et assurances (52)	M\$	10 166,4	10 273,7	10 989,9	11 482,5
		TCA	..	1,1	7,0	4,5
		%	92,2	91,2	90,2	90,0
13.1	Autorités monétaires et intermédiation financière et activités connexes (521, 5221, 5222, 5223)	M\$	5 614,9	5 728,1	6 195,7	6 135,0
		TCA	..	2,0	8,2	-1,0
		%	50,9	50,8	50,9	48,1
13.1.1	Autorités monétaires et intermédiation financière par le biais de dépôts (521, 5221)	M\$	5 280,4	5 487,4	5 815,9	5 778,5
		TCA	..	3,9	6,0	-0,6
		%	47,9	48,7	47,8	45,3
13.1.1.1	Autorités monétaires - banque centrale (521)	M\$	x	x	x	x
		TCA	..	x	x	x
		%	x	x	x	x
13.1.1.2	Coopératives de crédit et caisses populaires locales (52213)	M\$	x	x	x	x
		TCA	..	x	x	x
		%	x	x	x	x
13.1.1.3	Activités bancaires et autres activités d'intermédiation financière par le biais de dépôts (52211, 52219)	M\$	4 227,4	4 430,6	4 639,6	4 643,6
		TCA	..	4,8	4,7	0,1
		%	38,3	39,3	38,1	36,4
13.1.2	Intermédiation financière non faite par le biais de dépôts et activités liées à l'intermédiation financière (5222, 5223)	M\$	334,5	240,7	379,8	356,5
		TCA	..	-28,0	57,8	-6,1
		%	3,0	2,1	3,1	2,8
13.2	Valeurs mobilières, contrats de marchandises et autres activités d'investissement financier connexes, fonds et autres instruments financiers (523, 526)	M\$	570,5	730,4	852,4	1 083,7
		TCA	..	28,0	16,7	27,1
		%	5,2	6,5	7,0	8,5
13.3	Sociétés d'assurance et activités connexes (524)	M\$	3 981,0	3 815,2	3 941,8	4 263,8
		TCA	..	-4,2	3,3	8,2
		%	36,1	33,9	32,4	33,4
13.3.1	Sociétés d'assurance (5241)	M\$	2 869,3	2 812,3	2 988,6	3 191,1
		TCA	..	-2,0	6,3	6,8
		%	26,0	25,0	24,5	25,0
13.3.2	Agences et courtiers d'assurance et autres activités liées à l'assurance (5242)	M\$	1 111,7	1 002,9	953,2	1 072,7
		TCA	..	-9,8	-5,0	12,5
		%	10,1	8,9	7,8	8,4
13.4	Autres finance et assurances (5222, 5223, 5242, 523, 526)	M\$	2 016,7	1 974,0	2 185,4	2 512,9
		TCA	..	-2,1	10,7	15,0
		%	18,3	17,5	17,9	19,7
13.5	Services de location et location à bail et bailleurs de biens incorporels non financiers (sauf les œuvres protégées par le droit d'auteur) (532, 533)	M\$	858,9	992,8	1 188,1	1 278,3
		TCA	..	15,6	19,7	7,6
		%	7,8	8,8	9,8	10,0
13.5.1	Location et location à bail de matériel automobile (5321)	M\$	357,7	444,9	423,4	466,3
		TCA	..	24,4	-4,8	10,1
		%	3,2	3,9	3,5	3,7
13.5.2	Services de location et location à bail (sauf matériel automobile) et bailleurs de biens incorporels non financiers (sauf les œuvres protégées par le droit d'auteur) (5322, 5323, 5324, 533)	M\$	500,5	546,5	764,9	812,0
		TCA	..	9,2	40,0	6,2
		%	4,5	4,9	6,3	6,4

Note : Les pourcentages ont été établis en n'ajustant pas la non-additivité des sous-composantes du total du PIB.

2001	2002	2003	2004	2005	2006	2007	Industrie	
M\$ enchainés (2002)								
218 321,6	223 849,5	226 804,6	232 823,2	237 724,8	242 136,5	248 542,3	M\$	01
1,3	2,5	1,3	2,7	2,1	1,9	2,6	TCA	
12 830,3	13 141,5	13 467,3	14 242,3	14 690,6	15 122,7	15 458,7	M\$	13
0,5	2,4	2,5	5,8	3,1	2,9	2,2	TCA	
100,0	100,0	100,0	100,0	100,0	100,0	100,0	%	
11 434,7	11 707,7	11 826,6	12 505,9	12 943,3	13 328,0	13 591,4	M\$	13A
-0,4	2,4	1,0	5,7	3,5	3,0	2,0	TCA	
89,1	89,1	87,8	87,8	88,1	88,1	87,9	%	
6 104,2	6 265,6	6 457,1	6 637,2	6 967,9	7 267,5	7 524,9	M\$	13.1
-0,5	2,6	3,1	2,8	5,0	4,3	3,5	TCA	
47,6	47,7	47,9	46,6	47,4	48,1	48,7	%	
5 679,2	5 755,8	5 918,1	6 093,4	6 418,1	6 659,1	6 866,1	M\$	13.1.1
-1,7	1,3	2,8	3,0	5,3	3,8	3,1	TCA	
44,3	43,8	43,9	42,8	43,7	44,0	44,4	%	
x	x	x	x	x	x	x	M\$	13.1.1.1
x	x	x	x	x	x	x	TCA	
x	x	x	x	x	x	x	%	
x	x	x	x	x	x	x	M\$	13.1.1.2
x	x	x	x	x	x	x	TCA	
x	x	x	x	x	x	x	%	
4 563,7	4 534,4	x	x	x	x	x	M\$	13.1.1.3
-1,7	-0,6	x	x	x	x	x	TCA	
35,6	34,5	x	x	x	x	x	%	
425,0	509,8	539,0	543,8	549,8	608,4	658,8	M\$	13.1.2
19,2	20,0	5,7	0,9	1,1	10,7	8,3	TCA	
3,3	3,9	4,0	3,8	3,7	4,0	4,3	%	
1 183,4	1 278,8	1 225,6	1 315,3	1 394,1	1 496,9	1 623,0	M\$	13.2
9,2	8,1	-4,2	7,3	6,0	7,4	8,4	TCA	
9,2	9,7	9,1	9,2	9,5	9,9	10,5	%	
4 147,1	4 163,3	4 143,9	4 553,4	4 581,3	4 563,6	4 443,5	M\$	13.3
-2,7	0,4	-0,5	9,9	0,6	-0,4	-2,6	TCA	
32,3	31,7	30,8	32,0	31,2	30,2	28,7	%	
3 111,8	3 093,3	3 088,4	3 417,4	3 430,2	3 413,5	3 364,0	M\$	13.3.1
-2,5	-0,6	-0,2	10,7	0,4	-0,5	-1,5	TCA	
24,3	23,5	22,9	24,0	23,3	22,6	21,8	%	
1 035,3	1 070,0	1 055,5	1 136,0	1 151,1	1 150,1	1 079,5	M\$	13.3.2
-3,5	3,4	-1,4	7,6	1,3	-0,1	-6,1	TCA	
8,1	8,1	7,8	8,0	7,8	7,6	7,0	%	
2 643,7	2 858,6	2 820,1	2 995,1	3 095,0	3 255,4	3 361,3	M\$	13.4
5,2	8,1	-1,3	6,2	3,3	5,2	3,3	TCA	
20,6	21,8	20,9	21,0	21,1	21,5	21,7	%	
1 395,6	1 433,8	1 640,7	1 736,4	1 747,3	1 794,7	1 867,3	M\$	13.5
9,2	2,7	14,4	5,8	0,6	2,7	4,0	TCA	
10,9	10,9	12,2	12,2	11,9	11,9	12,1	%	
517,0	534,6	490,6	520,2	538,1	558,9	592,8	M\$	13.5.1
10,9	3,4	-8,2	6,0	3,4	3,9	6,1	TCA	
4,0	4,1	3,6	3,7	3,7	3,7	3,8	%	
878,6	899,2	1 147,3	1 213,2	1 205,5	1 230,5	1 265,8	M\$	13.5.2
8,2	2,3	27,6	5,7	-0,6	2,1	2,9	TCA	
6,8	6,8	8,5	8,5	8,2	8,1	8,2	%	

Tableau 3.3
Produit intérieur brut aux prix de base par industrie, en millions de dollars enchaînés (2002),
Ontario, 1997-2007

Industrie	M\$ enchaînés (2002)				
		1997	1998	1999	2000
01 Ensemble des industries	M\$	353 606,6	370 328,6	398 744,0	423 168,6
	TCA	..	4,7	7,7	6,1
	%	100,0	100,0	100,0	100,0
02 Industries productrices de biens	M\$	111 683,3	117 459,8	127 477,8	135 770,3
	TCA	..	5,2	8,5	6,5
	%	31,6	31,7	32,0	32,1
03 Agriculture, foresterie, pêche et chasse (11)	M\$	4 471,3	4 964,6	5 453,1	5 212,9
	TCA	..	11,0	9,8	-4,4
	%	1,3	1,3	1,4	1,2
04 Extraction minière et extraction de pétrole et de gaz (21)	M\$	2 738,1	2 647,2	2 801,2	2 962,7
	TCA	..	-3,3	5,8	5,8
	%	0,8	0,7	0,7	0,7
05 Services publics (22)	M\$	9 248,6	9 006,4	9 134,9	9 119,0
	TCA	..	-2,6	1,4	-0,2
	%	2,6	2,4	2,3	2,2
06 Construction (23)	M\$	16 433,3	16 618,6	19 017,9	19 642,1
	TCA	..	1,1	14,4	3,3
	%	4,6	4,5	4,8	4,6
07 Fabrication (31-33)	M\$	78 792,0	84 223,0	91 070,7	98 833,6
	TCA	..	6,9	8,1	8,5
	%	22,3	22,7	22,8	23,4
08 Industries productrices de services	M\$	242 567,7	253 486,2	271 700,0	287 761,1
	TCA	..	4,5	7,2	5,9
	%	68,6	68,4	68,1	68,0
09 Commerce de gros (41)	M\$	18 116,2	19 813,6	22 143,3	23 877,4
	TCA	..	9,4	11,8	7,8
	%	5,1	5,4	5,6	5,6
10 Commerce de détail (44-45)	M\$	17 147,3	18 504,9	19 429,2	20 831,6
	TCA	..	7,9	5,0	7,2
	%	4,8	5,0	4,9	4,9
11 Transport et entreposage (48-49)	M\$	14 842,6	15 149,8	16 429,2	16 952,9
	TCA	..	2,1	8,4	3,2
	%	4,2	4,1	4,1	4,0
12 Industrie de l'information et industrie culturelle (51)	M\$	10 937,4	11 640,1	13 918,9	15 265,7
	TCA	..	6,4	19,6	9,7
	%	3,1	3,1	3,5	3,6
13 Finance, assurances et crédit-bail (52, 532, 533)	M\$	29 878,5	31 828,3	33 506,0	36 314,8
	TCA	..	6,5	5,3	8,4
	%	8,4	8,6	8,4	8,6
14 Services immobiliers et gestion de sociétés (531, 55)	M\$	45 522,9	46 135,7	48 858,3	51 088,3
	TCA	..	1,3	5,9	4,6
	%	12,9	12,5	12,3	12,1
15 Services professionnels, scientifiques et techniques (54)	M\$	15 554,2	17 533,6	20 144,8	23 534,5
	TCA	..	12,7	14,9	16,8
	%	4,4	4,7	5,1	5,6
16 Services administratifs, services de soutien, services de gestion des déchets et services d'assainissement (56)	M\$	8 329,2	8 977,8	10 044,7	10 445,7
	TCA	..	7,8	11,9	4,0
	%	2,4	2,4	2,5	2,5
17 Services d'enseignement (61)	M\$	19 365,6	19 668,8	19 572,5	19 463,5
	TCA	..	1,6	-0,5	-0,6
	%	5,5	5,3	4,9	4,6
18 Soins de santé et assistance sociale (62)	M\$	23 018,8	23 247,0	24 181,9	25 087,1
	TCA	..	1,0	4,0	3,7
	%	6,5	6,3	6,1	5,9
19 Arts, spectacles et loisirs (71)	M\$	3 622,7	3 606,1	3 849,8	4 072,0
	TCA	..	-0,5	6,8	5,8
	%	1,0	1,0	1,0	1,0
20 Hébergement et services de restauration (72)	M\$	7 754,2	8 480,1	9 522,4	9 632,8
	TCA	..	9,4	12,3	1,2
	%	2,2	2,3	2,4	2,3
21 Autres services, sauf les administrations publiques (81)	M\$	8 138,1	8 476,5	9 343,5	9 864,7
	TCA	..	4,2	10,2	5,6
	%	2,3	2,3	2,3	2,3
22 Administrations publiques (91)	M\$	20 340,0	20 423,9	20 755,5	21 330,1
	TCA	..	0,4	1,6	2,8
	%	5,8	5,5	5,2	5,0

Note : Les pourcentages ont été établis en n'ajustant pas la non-additivité des sous-composantes du total du PIB.

2001	2002	2003	2004	2005	2006	2007	Industrie
M\$ enchainés (2002)							
429 278,0	440 220,7	447 366,5	460 425,1	472 585,7	483 505,0	494 025,9	M\$ 01
1,4	2,5	1,6	2,9	2,6	2,3	2,2	TCA
100,0	100,0	100,0	100,0	100,0	100,0	100,0	%
131 962,7	134 951,9	135 570,8	137 675,8	139 623,3	136 933,1	135 405,2	M\$ 02
-2,8	2,3	0,5	1,6	1,4	-1,9	-1,1	TCA
30,7	30,7	30,3	29,9	29,5	28,3	27,4	%
4 930,3	4 954,6	5 031,2	5 200,8	5 426,5	5 393,1	5 037,0	M\$ 03
-5,4	0,5	1,5	3,4	4,3	-0,6	-6,6	TCA
1,1	1,1	1,1	1,1	1,1	1,1	1,0	%
3 039,0	2 767,0	2 713,7	2 879,9	2 889,4	2 894,7	2 795,8	M\$ 04
2,6	-9,0	-1,9	6,1	0,3	0,2	-3,4	TCA
0,7	0,6	0,6	0,6	0,6	0,6	0,6	%
8 900,9	9 236,3	9 180,3	9 524,5	9 991,5	9 719,9	9 982,9	M\$ 05
-2,4	3,8	-0,6	3,7	4,9	-2,7	2,7	TCA
2,1	2,1	2,1	2,1	2,1	2,0	2,0	%
21 269,9	22 357,8	23 088,2	23 468,1	25 052,2	26 445,7	27 110,1	M\$ 06
8,3	5,1	3,3	1,6	6,8	5,6	2,5	TCA
5,0	5,1	5,2	5,1	5,3	5,5	5,5	%
93 822,6	95 636,2	95 557,4	96 602,5	96 263,7	92 479,7	90 479,4	M\$ 07
-5,1	1,9	-0,1	1,1	-0,4	-3,9	-2,2	TCA
21,9	21,7	21,4	21,0	20,4	19,1	18,3	%
297 355,4	305 268,9	311 794,3	322 646,9	332 677,1	345 928,4	357 692,1	M\$ 08
3,3	2,7	2,1	3,5	3,1	4,0	3,4	TCA
69,3	69,3	69,7	70,1	70,4	71,5	72,4	%
24 110,2	24 966,4	26 251,4	27 367,9	29 025,1	31 058,5	32 048,0	M\$ 09
1,0	3,6	5,1	4,3	6,1	7,0	3,2	TCA
5,6	5,7	5,9	5,9	6,1	6,4	6,5	%
21 784,9	23 300,6	24 243,0	25 102,7	25 816,8	26 901,2	28 065,3	M\$ 10
4,6	7,0	4,0	3,5	2,8	4,2	4,3	TCA
5,1	5,3	5,4	5,5	5,5	5,6	5,7	%
17 519,7	17 378,4	17 121,4	17 567,7	18 064,4	18 414,7	18 605,1	M\$ 11
3,3	-0,8	-1,5	2,6	2,8	1,9	1,0	TCA
4,1	3,9	3,8	3,8	3,8	3,8	3,8	%
16 537,7	16 719,5	16 655,8	17 961,3	18 654,1	19 223,2	19 725,2	M\$ 12
8,3	1,1	-0,4	7,8	3,9	3,1	2,6	TCA
3,9	3,8	3,7	3,9	3,9	4,0	4,0	%
38 418,2	38 546,1	39 066,8	40 955,4	42 348,3	44 685,1	47 508,0	M\$ 13
5,8	0,3	1,4	4,8	3,4	5,5	6,3	TCA
8,9	8,8	8,7	8,9	9,0	9,2	9,6	%
53 322,3	55 277,7	56 398,5	57 545,8	59 226,8	61 004,8	63 297,9	M\$ 14
4,4	3,7	2,0	2,0	2,9	3,0	3,8	TCA
12,4	12,6	12,6	12,5	12,5	12,6	12,8	%
23 480,4	23 729,3	24 730,1	25 252,1	25 936,1	26 722,3	27 610,4	M\$ 15
-0,2	1,1	4,2	2,1	2,7	3,0	3,3	TCA
5,5	5,4	5,5	5,5	5,5	5,5	5,6	%
10 997,0	12 038,7	12 296,8	13 081,7	13 790,8	14 806,8	15 318,9	M\$ 16
5,3	9,5	2,1	6,4	5,4	7,4	3,5	TCA
2,6	2,7	2,7	2,8	2,9	3,1	3,1	%
19 536,1	19 891,0	20 226,0	20 916,4	21 791,7	22 272,5	22 761,9	M\$ 17
0,4	1,8	1,7	3,4	4,2	2,2	2,2	TCA
4,6	4,5	4,5	4,5	4,6	4,6	4,6	%
25 347,2	25 777,8	26 693,4	27 445,0	27 844,4	28 944,1	29 923,4	M\$ 18
1,0	1,7	3,6	2,8	1,5	3,9	3,4	TCA
5,9	5,9	6,0	6,0	5,9	6,0	6,1	%
4 315,1	4 322,7	4 354,0	4 618,3	4 607,5	4 753,6	4 873,0	M\$ 19
6,0	0,2	0,7	6,1	-0,2	3,2	2,5	TCA
1,0	1,0	1,0	1,0	1,0	1,0	1,0	%
9 721,6	9 996,0	9 217,5	9 428,1	9 538,4	9 858,1	9 911,3	M\$ 20
0,9	2,8	-7,8	2,3	1,2	3,4	0,5	TCA
2,3	2,3	2,1	2,0	2,0	2,0	2,0	%
10 368,2	10 794,2	10 975,6	11 339,9	11 513,5	11 774,3	12 148,9	M\$ 21
5,1	4,1	1,7	3,3	1,5	2,3	3,2	TCA
2,4	2,5	2,5	2,5	2,4	2,4	2,5	%
21 896,8	22 530,5	23 564,0	24 064,6	24 519,2	25 509,2	25 894,8	M\$ 22
2,7	2,9	4,6	2,1	1,9	4,0	1,5	TCA
5,1	5,1	5,3	5,2	5,2	5,3	5,2	%

Tableau 3.3 (suite)
Produit intérieur brut aux prix de base par industrie, en millions de dollars enchaînés (2002),
Ontario, 1997-2007

Industrie		1997	1998	1999	2000	
M\$ enchaînés (2002)						
01	Ensemble des industries	M\$	353 606,6	370 328,6	398 744,0	423 168,6
		TCA	..	4,7	7,7	6,1
13	Finance, assurances et crédit-bail	M\$	29 878,5	31 828,3	33 506,0	36 314,8
	(52, 532, 533)	TCA	..	6,5	5,3	8,4
		%	100,0	100,0	100,0	100,0
13A	Finance et assurances (52)	M\$	27 539,1	29 132,7	30 236,9	32 647,7
		TCA	..	5,8	3,8	8,0
		%	92,2	91,5	90,2	89,9
13.1	Autorités monétaires et intermédiation financière et activités connexes (521, 5221, 5222, 5223)	M\$	15 900,4	16 495,2	16 927,2	18 452,7
		TCA	..	3,7	2,6	9,0
		%	53,2	51,8	50,5	50,8
13.1.1	Autorités monétaires et intermédiation financière par le biais de dépôts (521, 5221)	M\$	14 962,1	15 603,5	15 324,3	17 050,5
		TCA	..	4,3	-1,8	11,3
		%	50,1	49,0	45,7	47,0
13.1.1.1	Autorités monétaires - banque centrale (521)	M\$	x	x	x	x
		TCA	..	x	x	x
		%	x	x	x	x
13.1.1.2	Coopératives de crédit et caisses populaires locales (52213)	M\$	x	x	x	x
		TCA	..	x	x	x
		%	x	x	x	x
13.1.1.3	Activités bancaires et autres activités d'intermédiation financière par le biais de dépôts (52211, 52219)	M\$	x	x	x	x
		TCA	..	x	x	x
		%	x	x	x	x
13.1.2	Intermédiation financière non faite par le biais de dépôts et activités liées à l'intermédiation financière (5222, 5223)	M\$	938,3	891,7	1 602,9	1 402,2
		TCA	..	-5,0	79,8	-12,5
		%	3,1	2,8	4,8	3,9
13.2	Valeurs mobilières, contrats de marchandises et autres activités d'investissement financier connexes, fonds et autres instruments financiers (523, 526)	M\$	3 030,2	3 249,3	3 843,8	3 771,3
		TCA	..	7,2	18,3	-1,9
		%	10,1	10,2	11,5	10,4
13.3	Sociétés d'assurance et activités connexes (524)	M\$	8 608,5	9 388,2	9 465,9	10 423,7
		TCA	..	9,1	0,8	10,1
		%	28,8	29,5	28,3	28,7
13.3.1	Sociétés d'assurance (5241)	M\$	6 487,4	7 252,0	7 325,2	8 114,0
		TCA	..	11,8	1,0	10,8
		%	21,7	22,8	21,9	22,3
13.3.2	Agences et courtiers d'assurance et autres activités liées à l'assurance (5242)	M\$	2 121,1	2 136,2	2 140,7	2 309,7
		TCA	..	0,7	0,2	7,9
		%	7,1	6,7	6,4	6,4
13.4	Autres finance et assurances (5222, 5223, 5242, 523, 526)	M\$	6 089,6	6 277,2	7 587,4	7 483,2
		TCA	..	3,1	20,9	-1,4
		%	20,4	19,7	22,6	20,6
13.5	Services de location et location à bail et bailleurs de biens incorporels non financiers (sauf les œuvres protégées par le droit d'auteur) (532, 533)	M\$	2 339,4	2 695,6	3 269,1	3 667,1
		TCA	..	15,2	21,3	12,2
		%	7,8	8,5	9,8	10,1
13.5.1	Location et location à bail de matériel automobile (5321)	M\$	1 167,6	1 304,9	1 368,8	1 472,7
		TCA	..	11,8	4,9	7,6
		%	3,9	4,1	4,1	4,1
13.5.2	Services de location et location à bail (sauf matériel automobile) et bailleurs de biens incorporels non financiers (sauf les œuvres protégées par le droit d'auteur) (5322, 5323, 5324, 533)	M\$	1 169,0	1 388,2	1 900,2	2 194,9
		TCA	..	18,8	36,9	15,5
		%	3,9	4,4	5,7	6,0

Note : Les pourcentages ont été établis en n'ajustant pas la non-additivité des sous-composantes du total du PIB.

2001	2002	2003	2004	2005	2006	2007	Industrie	
M\$ enchainés (2002)								
429 278,0	440 220,7	447 366,5	460 425,1	472 585,7	483 505,0	494 025,9	M\$	01
1,4	2,5	1,6	2,9	2,6	2,3	2,2	TCA	
38 418,2	38 546,1	39 066,8	40 955,4	42 348,3	44 685,1	47 508,0	M\$	13
5,8	0,3	1,4	4,8	3,4	5,5	6,3	TCA	
100,0	100,0	100,0	100,0	100,0	100,0	100,0	%	
34 109,0	34 153,1	34 769,8	36 450,3	37 593,6	39 754,6	42 368,4	M\$	13A
4,5	0,1	1,8	4,8	3,1	5,7	6,6	TCA	
88,8	88,6	89,0	89,0	88,8	89,0	89,2	%	
20 005,9	20 127,9	20 578,9	21 094,0	21 782,4	23 126,8	25 074,3	M\$	13.1
8,4	0,6	2,2	2,5	3,3	6,2	8,4	TCA	
52,1	52,2	52,7	51,5	51,4	51,8	52,8	%	
18 084,9	17 939,2	18 410,2	18 845,1	19 511,9	20 759,8	22 511,9	M\$	13.1.1
6,1	-0,8	2,6	2,4	3,5	6,4	8,4	TCA	
47,1	46,5	47,1	46,0	46,1	46,5	47,4	%	
x	x	x	x	x	x	x	M\$	13.1.1.1
x	x	x	x	x	x	x	TCA	
x	x	x	x	x	x	x	%	
x	x	x	x	x	x	x	M\$	13.1.1.2
x	x	x	x	x	x	x	TCA	
x	x	x	x	x	x	x	%	
x	x	x	x	x	x	x	M\$	13.1.1.3
x	x	x	x	x	x	x	TCA	
x	x	x	x	x	x	x	%	
1 921,0	2 188,7	2 168,7	2 248,9	2 270,5	2 367,0	2 562,4	M\$	13.1.2
37,0	13,9	-0,9	3,7	1,0	4,3	8,3	TCA	
5,0	5,7	5,6	5,5	5,4	5,3	5,4	%	
4 080,1	4 397,2	4 624,2	5 185,3	5 629,2	6 213,4	6 956,1	M\$	13.2
8,2	7,8	5,2	12,1	8,6	10,4	12,0	TCA	
10,6	11,4	11,8	12,7	13,3	13,9	14,6	%	
10 023,0	9 628,0	9 566,7	10 171,0	10 182,0	10 414,4	10 338,0	M\$	13.3
-3,8	-3,9	-0,6	6,3	0,1	2,3	-0,7	TCA	
26,1	25,0	24,5	24,8	24,0	23,3	21,8	%	
7 709,7	7 199,0	7 178,8	7 579,2	7 613,5	7 739,6	7 728,8	M\$	13.3.1
-5,0	-6,6	-0,3	5,6	0,5	1,7	-0,1	TCA	
20,1	18,7	18,4	18,5	18,0	17,3	16,3	%	
2 313,3	2 429,0	2 387,9	2 591,8	2 568,5	2 674,8	2 609,2	M\$	13.3.2
0,2	5,0	-1,7	8,5	-0,9	4,1	-2,5	TCA	
6,0	6,3	6,1	6,3	6,1	6,0	5,5	%	
8 314,4	9 014,9	9 180,8	10 026,0	10 468,2	11 255,2	12 127,7	M\$	13.4
11,1	8,4	1,8	9,2	4,4	7,5	7,8	TCA	
21,6	23,4	23,5	24,5	24,7	25,2	25,5	%	
4 309,2	4 393,0	4 297,0	4 505,1	4 754,7	4 930,5	5 139,6	M\$	13.5
17,5	1,9	-2,2	4,8	5,5	3,7	4,2	TCA	
11,2	11,4	11,0	11,0	11,2	11,0	10,8	%	
1 608,7	1 609,7	1 554,0	1 579,6	1 577,2	1 650,1	1 722,2	M\$	13.5.1
9,2	0,1	-3,5	1,6	-0,2	4,6	4,4	TCA	
4,2	4,2	4,0	3,9	3,7	3,7	3,6	%	
2 700,2	2 783,3	2 743,2	2 924,0	3 169,7	3 266,1	3 400,9	M\$	13.5.2
23,0	3,1	-1,4	6,6	8,4	3,0	4,1	TCA	
7,0	7,2	7,0	7,1	7,5	7,3	7,2	%	

Tableau 3.4
Produit intérieur brut aux prix de base par industrie, en millions de dollars enchaînés (2002),
Alberta, 1997-2007

Industrie	M\$ enchaînés (2002)				
		1997	1998	1999	2000
01 Ensemble des industries	M\$	122 298,6	128 000,9	130 697,5	139 171,5
	TCA	..	4,7	2,1	6,5
	%	100,0	100,0	100,0	100,0
02 Industries productrices de biens	M\$	60 655,4	61 991,1	62 164,9	65 968,0
	TCA	..	2,2	0,3	6,1
	%	49,6	48,4	47,6	47,4
03 Agriculture, foresterie, pêche et chasse (11)	M\$	4 111,5	4 379,4	4 875,1	4 948,4
	TCA	..	6,5	11,3	1,5
	%	3,4	3,4	3,7	3,6
04 Extraction minière et extraction de pétrole et de gaz (21)	M\$	34 102,9	33 900,7	33 844,6	33 864,0
	TCA	..	-0,6	-0,2	0,1
	%	27,9	26,5	25,9	24,3
05 Services publics (22)	M\$	3 166,8	3 227,6	3 213,5	3 249,3
	TCA	..	1,9	-0,4	1,1
	%	2,6	2,5	2,5	2,3
06 Construction (23)	M\$	7 724,3	8 675,1	8 577,5	10 222,0
	TCA	..	12,3	-1,1	19,2
	%	6,3	6,8	6,6	7,3
07 Fabrication (31-33)	M\$	11 549,9	11 808,3	11 654,2	13 684,3
	TCA	..	2,2	-1,3	17,4
	%	9,4	9,2	8,9	9,8
08 Industries productrices de services	M\$	63 333,6	66 961,7	69 323,3	73 733,5
	TCA	..	5,7	3,5	6,4
	%	51,8	52,3	53,0	53,0
09 Commerce de gros (41)	M\$	5 787,5	5 916,1	5 994,4	6 373,9
	TCA	..	2,2	1,3	6,3
	%	4,7	4,6	4,6	4,6
10 Commerce de détail (44-45)	M\$	4 452,2	4 920,1	5 119,4	5 455,1
	TCA	..	10,5	4,1	6,6
	%	3,6	3,8	3,9	3,9
11 Transport et entreposage (48-49)	M\$	6 217,1	6 522,1	6 771,0	7 209,3
	TCA	..	4,9	3,8	6,5
	%	5,1	5,1	5,2	5,2
12 Industrie de l'information et industrie culturelle (51)	M\$	2 485,9	2 819,6	2 982,5	3 296,1
	TCA	..	13,4	5,8	10,5
	%	2,0	2,2	2,3	2,4
13 Finance, assurances et crédit-bail (52, 532, 533)	M\$	5 526,9	5 761,4	5 835,2	6 146,5
	TCA	..	4,2	1,3	5,3
	%	4,5	4,5	4,5	4,4
14 Services immobiliers et gestion de sociétés (531, 55)	M\$	11 723,0	12 499,2	12 921,9	13 684,3
	TCA	..	6,6	3,4	5,9
	%	9,6	9,8	9,9	9,8
15 Services professionnels, scientifiques et techniques (54)	M\$	4 496,4	5 070,2	5 327,6	5 779,4
	TCA	..	12,8	5,1	8,5
	%	3,7	4,0	4,1	4,2
16 Services administratifs, services de soutien, services de gestion des déchets et services d'assainissement (56)	M\$	1 870,4	1 988,0	2 147,9	2 318,6
	TCA	..	6,3	8,0	7,9
	%	1,5	1,6	1,6	1,7
17 Services d'enseignement (61)	M\$	4 647,2	4 896,6	5 192,0	5 404,4
	TCA	..	5,4	6,0	4,1
	%	3,8	3,8	4,0	3,9
18 Soins de santé et assistance sociale (62)	M\$	5 159,8	5 226,2	5 306,0	5 836,1
	TCA	..	1,3	1,5	10,0
	%	4,2	4,1	4,1	4,2
19 Arts, spectacles et loisirs (71)	M\$	855,4	825,2	820,7	838,9
	TCA	..	-3,5	-0,5	2,2
	%	0,7	0,6	0,6	0,6
20 Hébergement et services de restauration (72)	M\$	2 888,7	3 056,4	3 073,0	3 258,7
	TCA	..	5,8	0,5	6,0
	%	2,4	2,4	2,4	2,3
21 Autres services, sauf les administrations publiques (81)	M\$	2 433,5	2 526,0	2 644,6	2 817,2
	TCA	..	3,8	4,7	6,5
	%	2,0	2,0	2,0	2,0
22 Administrations publiques (91)	M\$	4 789,6	4 934,6	5 187,1	5 315,0
	TCA	..	3,0	5,1	2,5
	%	3,9	3,9	4,0	3,8

Note : Les pourcentages ont été établis en n'ajustant pas la non-additivité des sous-composantes du total du PIB.

2001	2002	2003	2004	2005	2006	2007	Industrie
M\$ enchainés (2002)							
141 905,0	144 266,2	148 953,0	157 365,2	165 689,3	176 775,0	182 298,6	M\$ 01
2,0	1,7	3,2	5,6	5,3	6,7	3,1	TCA
100,0	100,0	100,0	100,0	100,0	100,0	100,0	%
63 842,7	62 862,8	64 210,0	69 189,7	74 071,5	78 976,7	79 663,0	M\$ 02
-3,2	-1,5	2,1	7,8	7,1	6,6	0,9	TCA
45,0	43,6	43,1	44,0	44,7	44,7	43,7	%
4 135,5	3 117,2	4 351,5	5 060,9	5 352,8	4 851,1	4 774,2	M\$ 03
-16,4	-24,6	39,6	16,3	5,8	-9,4	-1,6	TCA
2,9	2,2	2,9	3,2	3,2	2,7	2,6	%
32 421,6	32 703,1	32 910,3	34 364,2	34 722,0	36 044,0	35 744,5	M\$ 04
-4,3	0,9	0,6	4,4	1,0	3,8	-0,8	TCA
22,8	22,7	22,1	21,8	21,0	20,4	19,6	%
3 223,9	3 280,7	3 380,6	3 363,1	3 546,8	3 620,2	3 725,0	M\$ 05
-0,8	1,8	3,0	-0,5	5,5	2,1	2,9	TCA
2,3	2,3	2,3	2,1	2,1	2,0	2,0	%
11 098,1	11 145,8	11 180,1	12 355,6	15 011,2	17 552,0	18 452,3	M\$ 06
8,6	0,4	0,3	10,5	21,5	16,9	5,1	TCA
7,8	7,7	7,5	7,9	9,1	9,9	10,1	%
12 963,6	12 616,0	12 387,5	14 045,9	15 438,7	16 909,4	16 967,0	M\$ 07
-5,3	-2,7	-1,8	13,4	9,9	9,5	0,3	TCA
9,1	8,7	8,3	8,9	9,3	9,6	9,3	%
78 276,7	81 403,5	84 933,6	88 513,8	92 670,5	99 313,5	104 833,6	M\$ 08
6,2	4,0	4,3	4,2	4,7	7,2	5,6	TCA
55,2	56,4	57,0	56,2	55,9	56,2	57,5	%
6 650,5	6 706,1	7 079,5	7 485,1	8 072,9	9 114,5	9 680,5	M\$ 09
4,3	0,8	5,6	5,7	7,9	12,9	6,2	TCA
4,7	4,6	4,8	4,8	4,9	5,2	5,3	%
6 012,3	6 492,7	6 752,4	6 869,6	7 458,6	8 512,5	9 291,0	M\$ 10
10,2	8,0	4,0	1,7	8,6	14,1	9,1	TCA
4,2	4,5	4,5	4,4	4,5	4,8	5,1	%
7 614,8	7 695,9	7 928,7	8 330,7	8 781,5	9 292,1	9 489,9	M\$ 11
5,6	1,1	3,0	5,1	5,4	5,8	2,1	TCA
5,4	5,3	5,3	5,3	5,3	5,3	5,2	%
3 527,4	3 621,6	3 860,8	4 022,1	4 290,9	4 485,9	4 612,8	M\$ 12
7,0	2,7	6,6	4,2	6,7	4,5	2,8	TCA
2,5	2,5	2,6	2,6	2,6	2,5	2,5	%
6 696,4	6 956,8	7 306,5	7 670,8	7 888,2	8 812,1	9 736,5	M\$ 13
8,9	3,9	5,0	5,0	2,8	11,7	10,5	TCA
4,7	4,8	4,9	4,9	4,8	5,0	5,3	%
14 337,5	15 143,6	15 714,0	16 329,6	17 126,7	17 949,4	18 716,6	M\$ 14
4,8	5,6	3,8	3,9	4,9	4,8	4,3	TCA
10,1	10,5	10,5	10,4	10,3	10,2	10,3	%
6 418,6	6 733,6	7 044,5	7 414,8	7 685,7	8 091,2	8 495,3	M\$ 15
11,1	4,9	4,6	5,3	3,7	5,3	5,0	TCA
4,5	4,7	4,7	4,7	4,6	4,6	4,7	%
2 488,1	2 595,9	2 809,1	3 071,6	3 158,5	3 503,2	3 754,6	M\$ 16
7,3	4,3	8,2	9,3	2,8	10,9	7,2	TCA
1,8	1,8	1,9	2,0	1,9	2,0	2,1	%
5 549,0	5 705,7	5 926,7	6 082,7	6 272,7	6 600,9	6 951,8	M\$ 17
2,7	2,8	3,9	2,6	3,1	5,2	5,3	TCA
3,9	4,0	4,0	3,9	3,8	3,7	3,8	%
6 142,3	6 426,7	6 761,3	6 988,8	7 237,2	7 537,6	8 030,3	M\$ 18
5,2	4,6	5,2	3,4	3,6	4,2	6,5	TCA
4,3	4,5	4,5	4,4	4,4	4,3	4,4	%
886,4	1 000,6	979,3	1 064,5	1 056,6	1 131,2	1 199,8	M\$ 19
5,7	12,9	-2,1	8,7	-0,7	7,1	6,1	TCA
0,6	0,7	0,7	0,7	0,6	0,6	0,7	%
3 339,7	3 397,2	3 402,0	3 532,7	3 713,4	4 013,4	4 132,7	M\$ 20
2,5	1,7	0,1	3,8	5,1	8,1	3,0	TCA
2,4	2,4	2,3	2,2	2,2	2,3	2,3	%
3 192,6	3 295,3	3 475,5	3 644,2	3 754,9	3 944,3	4 160,2	M\$ 21
13,3	3,2	5,5	4,9	3,0	5,0	5,5	TCA
2,2	2,3	2,3	2,3	2,3	2,2	2,3	%
5 421,1	5 631,8	5 893,3	6 006,6	6 172,7	6 325,2	6 581,6	M\$ 22
2,0	3,9	4,6	1,9	2,8	2,5	4,1	TCA
3,8	3,9	4,0	3,8	3,7	3,6	3,6	%

Tableau 3.4 (suite)
Produit intérieur brut aux prix de base par industrie, en millions de dollars enchaînés (2002),
Alberta, 1997-2007

Industrie		1997	1998	1999	2000	
M\$ enchaînés (2002)						
01	Ensemble des industries	M\$	122 298,6	128 000,9	130 697,5	139 171,5
		TCA	..	4,7	2,1	6,5
13	Finance, assurances et crédit-bail (52, 532, 533)	M\$	5 526,9	5 761,4	5 835,2	6 146,5
		TCA	..	4,2	1,3	5,3
		%	100,0	100,0	100,0	100,0
13A	Finance et assurances (52)	M\$	4 502,8	4 617,8	4 670,4	4 859,9
		TCA	..	2,6	1,1	4,1
		%	81,5	80,2	80,0	79,1
13.1	Autorités monétaires et intermédiation financière et activités connexes (521, 5221, 5222, 5223)	M\$	2 763,8	2 878,9	2 840,4	2 839,0
		TCA	..	4,2	-1,3	—
		%	50,0	50,0	48,7	46,2
13.1.1	Autorités monétaires et intermédiation financière par le biais de dépôts (521, 5221)	M\$	2 550,4	2 695,6	2 594,2	2 577,3
		TCA	..	5,7	-3,8	-0,7
		%	46,1	46,8	44,5	41,9
13.1.1.1	Autorités monétaires - banque centrale (521)	M\$	x	x	x	x
		TCA	..	x	x	x
		%	x	x	x	x
13.1.1.2	Coopératives de crédit et caisses populaires locales (52213)	M\$	x	x	x	x
		TCA	..	x	x	x
		%	x	x	x	x
13.1.1.3	Activités bancaires et autres activités d'intermédiation financière par le biais de dépôts (52211, 52219)	M\$	x	x	x	x
		TCA	..	x	x	x
		%	x	x	x	x
13.1.2	Intermédiation financière non faite par le biais de dépôts et activités liées à l'intermédiation financière (5222, 5223)	M\$	213,4	183,3	246,2	261,7
		TCA	..	-14,1	34,3	6,3
		%	3,9	3,2	4,2	4,3
13.2	Valeurs mobilières, contrats de marchandises et autres activités d'investissement financier connexes, fonds et autres instruments financiers (523, 526)	M\$	499,4	523,1	492,9	580,9
		TCA	..	4,7	-5,8	17,9
		%	9,0	9,1	8,4	9,5
13.3	Sociétés d'assurance et activités connexes (524)	M\$	1 239,6	1 215,8	1 337,1	1 440,0
		TCA	..	-1,9	10,0	7,7
		%	22,4	21,1	22,9	23,4
13.3.1	Sociétés d'assurance (5241)	M\$	830,1	794,5	852,0	898,4
		TCA	..	-4,3	7,2	5,4
		%	15,0	13,8	14,6	14,6
13.3.2	Agences et courtiers d'assurance et autres activités liées à l'assurance (5242)	M\$	409,5	421,3	485,1	541,6
		TCA	..	2,9	15,1	11,6
		%	7,4	7,3	8,3	8,8
13.4	Autres finance et assurances (5222, 5223, 5242, 523, 526)	M\$	1 122,3	1 127,7	1 224,2	1 384,2
		TCA	..	0,5	8,6	13,1
		%	20,3	19,6	21,0	22,5
13.5	Services de location et location à bail et bailleurs de biens incorporels non financiers (sauf les œuvres protégées par le droit d'auteur) (532, 533)	M\$	1 024,1	1 143,6	1 164,8	1 286,6
		TCA	..	11,7	1,9	10,5
		%	18,5	19,8	20,0	20,9
13.5.1	Location et location à bail de matériel automobile (5321)	M\$	334,7	360,7	344,2	358,9
		TCA	..	7,8	-4,6	4,3
		%	6,1	6,3	5,9	5,8
13.5.2	Services de location et location à bail (sauf matériel automobile) et bailleurs de biens incorporels non financiers (sauf les œuvres protégées par le droit d'auteur) (5322, 5323, 5324, 533)	M\$	687,6	781,5	819,3	927,2
		TCA	..	13,7	4,8	13,2
		%	12,4	13,6	14,0	15,1

Note : Les pourcentages ont été établis en n'ajustant pas la non-additivité des sous-composantes du total du PIB.

2001	2002	2003	2004	2005	2006	2007	Industrie	
M\$ enchainés (2002)								
141 905,0	144 266,2	148 953,0	157 365,2	165 689,3	176 775,0	182 298,6	M\$	01
2,0	1,7	3,2	5,6	5,3	6,7	3,1	TCA	
6 696,4	6 956,8	7 306,5	7 670,8	7 888,2	8 812,1	9 736,5	M\$	13
8,9	3,9	5,0	5,0	2,8	11,7	10,5	TCA	
100,0	100,0	100,0	100,0	100,0	100,0	100,0	%	
5 109,2	5 312,2	5 552,9	5 870,1	5 894,8	6 637,9	7 422,4	M\$	13A
5,1	4,0	4,5	5,7	0,4	12,6	11,8	TCA	
76,3	76,4	76,0	76,5	74,7	75,3	76,2	%	
3 045,0	3 324,9	3 528,4	3 662,8	3 679,7	4 253,1	4 948,4	M\$	13.1
7,3	9,2	6,1	3,8	0,5	15,6	16,3	TCA	
45,5	47,8	48,3	47,7	46,6	48,3	50,8	%	
2 742,0	2 974,4	3 164,6	3 302,7	3 312,2	3 894,4	4 563,7	M\$	13.1.1
6,4	8,5	6,4	4,4	0,3	17,6	17,2	TCA	
40,9	42,8	43,3	43,1	42,0	44,2	46,9	%	
x	x	x	x	x	x	x	M\$	13.1.1.1
x	x	x	x	x	x	x	TCA	
x	x	x	x	x	x	x	%	
x	x	x	x	x	x	x	M\$	13.1.1.2
x	x	x	x	x	x	x	TCA	
x	x	x	x	x	x	x	%	
x	x	x	x	x	x	x	M\$	13.1.1.3
x	x	x	x	x	x	x	TCA	
x	x	x	x	x	x	x	%	
303,0	350,5	363,8	360,1	367,5	358,7	384,7	M\$	13.1.2
15,8	15,7	3,8	-1,0	2,1	-2,4	7,2	TCA	
4,5	5,0	5,0	4,7	4,7	4,1	4,0	%	
673,7	600,7	673,4	731,6	718,8	821,6	910,7	M\$	13.2
16,0	-10,8	12,1	8,6	-1,7	14,3	10,8	TCA	
10,1	8,6	9,2	9,5	9,1	9,3	9,4	%	
1 390,5	1 386,6	1 351,1	1 475,7	1 496,3	1 563,2	1 563,3	M\$	13.3
-3,4	-0,3	-2,6	9,2	1,4	4,5	—	TCA	
20,8	19,9	18,5	19,2	19,0	17,7	16,1	%	
871,6	861,4	837,2	913,1	922,2	973,4	992,6	M\$	13.3.1
-3,0	-1,2	-2,8	9,1	1,0	5,6	2,0	TCA	
13,0	12,4	11,5	11,9	11,7	11,0	10,2	%	
518,9	525,2	513,9	562,6	574,1	589,8	570,7	M\$	13.3.2
-4,2	1,2	-2,2	9,5	2,0	2,7	-3,2	TCA	
7,7	7,5	7,0	7,3	7,3	6,7	5,9	%	
1 495,6	1 476,4	1 551,1	1 654,3	1 660,4	1 770,1	1 866,1	M\$	13.4
8,0	-1,3	5,1	6,7	0,4	6,6	5,4	TCA	
22,3	21,2	21,2	21,6	21,0	20,1	19,2	%	
1 587,2	1 644,6	1 753,6	1 800,7	1 993,4	2 174,2	2 314,1	M\$	13.5
23,4	3,6	6,6	2,7	10,7	9,1	6,4	TCA	
23,7	23,6	24,0	23,5	25,3	24,7	23,8	%	
409,5	424,9	425,3	384,8	413,6	437,9	447,3	M\$	13.5.1
14,1	3,8	0,1	-9,5	7,5	5,9	2,1	TCA	
6,1	6,1	5,8	5,0	5,2	5,0	4,6	%	
1 177,6	1 219,7	1 326,4	1 411,2	1 569,0	1 721,7	1 846,6	M\$	13.5.2
27,0	3,6	8,7	6,4	11,2	9,7	7,3	TCA	
17,6	17,5	18,2	18,4	19,9	19,5	19,0	%	

Tableau 3.5
Produit intérieur brut aux prix de base par industrie, en millions de dollars enchaînés (2002),
Colombie-Britannique, 1997-2007

Industrie	M\$ enchaînés (2002)			
	1997	1998	1999	2000
01 Ensemble des industries	M\$ 111 554,4	112 912,8	116 306,7	121 545,8
	TCA ..	1,2	3,0	4,5
	% 100,0	100,0	100,0	100,0
02 Industries productrices de biens	M\$ 28 834,5	28 246,1	29 513,4	31 546,9
	TCA ..	-2,0	4,5	6,9
	% 25,8	25,0	25,4	26,0
03 Agriculture, foresterie, pêche et chasse (11)	M\$ 4 660,0	4 575,0	4 423,6	4 359,0
	TCA ..	-1,8	-3,3	-1,5
	% 4,2	4,1	3,8	3,6
04 Extraction minière et extraction de pétrole et de gaz (21)	M\$ 3 136,7	3 323,8	3 328,9	3 344,3
	TCA ..	6,0	0,2	0,5
	% 2,8	2,9	2,9	2,8
05 Services publics (22)	M\$ 2 913,8	2 990,9	3 040,4	3 058,1
	TCA ..	2,6	1,7	0,6
	% 2,6	2,6	2,6	2,5
06 Construction (23)	M\$ 6 616,9	6 101,1	5 880,6	5 795,3
	TCA ..	-7,8	-3,6	-1,5
	% 5,9	5,4	5,1	4,8
07 Fabrication (31-33)	M\$ 11 507,1	11 255,3	12 839,9	14 990,2
	TCA ..	-2,2	14,1	16,7
	% 10,3	10,0	11,0	12,3
08 Industries productrices de services	M\$ 82 870,1	84 887,1	86 920,0	90 040,9
	TCA ..	2,4	2,4	3,6
	% 74,3	75,2	74,7	74,1
09 Commerce de gros (41)	M\$ 4 956,8	5 355,4	5 394,2	5 566,8
	TCA ..	8,0	0,7	3,2
	% 4,4	4,7	4,6	4,6
10 Commerce de détail (44-45)	M\$ 6 423,3	6 621,8	6 763,9	7 121,7
	TCA ..	3,1	2,1	5,3
	% 5,8	5,9	5,8	5,9
11 Transport et entreposage (48-49)	M\$ 7 176,2	7 273,3	7 574,5	8 121,6
	TCA ..	1,4	4,1	7,2
	% 6,4	6,4	6,5	6,7
12 Industrie de l'information et industrie culturelle (51)	M\$ 3 386,6	3 582,0	3 787,5	4 012,6
	TCA ..	5,8	5,7	5,9
	% 3,0	3,2	3,3	3,3
13 Finance, assurances et crédit-bail (52, 532, 533)	M\$ 7 376,7	7 089,0	7 599,5	7 516,7
	TCA ..	-3,9	7,2	-1,1
	% 6,6	6,3	6,5	6,2
14 Services immobiliers et gestion de sociétés (531, 55)	M\$ 17 386,4	17 986,5	18 238,3	18 767,2
	TCA ..	3,5	1,4	2,9
	% 15,6	15,9	15,7	15,4
15 Services professionnels, scientifiques et techniques (54)	M\$ 4 510,3	5 042,3	4 952,3	5 301,4
	TCA ..	11,8	-1,8	7,0
	% 4,0	4,5	4,3	4,4
16 Services administratifs, services de soutien, services de gestion des déchets et services d'assainissement (56)	M\$ 2 307,7	2 347,5	2 340,4	2 267,5
	TCA ..	1,7	-0,3	-3,1
	% 2,1	2,1	2,0	1,9
17 Services d'enseignement (61)	M\$ 6 088,0	6 293,2	6 478,6	6 629,8
	TCA ..	3,4	2,9	2,3
	% 5,5	5,6	5,6	5,5
18 Soins de santé et assistance sociale (62)	M\$ 8 570,0	8 622,3	8 707,0	9 156,2
	TCA ..	0,6	1,0	5,2
	% 7,7	7,6	7,5	7,5
19 Arts, spectacles et loisirs (71)	M\$ 1 352,4	1 347,3	1 453,7	1 467,2
	TCA ..	-0,4	7,9	0,9
	% 1,2	1,2	1,2	1,2
20 Hébergement et services de restauration (72)	M\$ 3 881,1	3 847,6	3 825,4	3 920,2
	TCA ..	-0,9	-0,6	2,5
	% 3,5	3,4	3,3	3,2
21 Autres services, sauf les administrations publiques (81)	M\$ 3 177,8	3 140,4	3 217,1	3 401,6
	TCA ..	-1,2	2,4	5,7
	% 2,8	2,8	2,8	2,8
22 Administrations publiques (91)	M\$ 6 276,8	6 338,5	6 587,6	6 790,4
	TCA ..	1,0	3,9	3,1
	% 5,6	5,6	5,7	5,6

Note : Les pourcentages ont été établis en n'ajustant pas la non-additivité des sous-composantes du total du PIB.

2001	2002	2003	2004	2005	2006	2007	Industrie
M\$ enchainés (2002)							
122 847,5	126 760,7	130 025,6	135 396,4	141 215,7	146 284,2	150 441,8	M\$ 01
1,1	3,2	2,6	4,1	4,3	3,6	2,8	TCA
100,0	100,0	100,0	100,0	100,0	100,0	100,0	%
30 802,3	31 664,0	32 453,0	34 694,1	36 645,2	37 852,8	37 574,7	M\$ 02
-2,4	2,8	2,5	6,9	5,6	3,3	-0,7	TCA
25,1	25,0	25,0	25,6	25,9	25,9	25,0	%
4 473,5	4 429,5	4 499,9	4 829,9	4 944,5	4 941,3	4 685,5	M\$ 03
2,6	-1,0	1,6	7,3	2,4	-0,1	-5,2	TCA
3,6	3,5	3,5	3,6	3,5	3,4	3,1	%
4 251,8	4 383,1	4 298,4	4 357,7	4 450,3	4 400,1	4 289,2	M\$ 04
27,1	3,1	-1,9	1,4	2,1	-1,1	-2,5	TCA
3,5	3,5	3,3	3,2	3,2	3,0	2,9	%
2 389,2	2 836,6	2 843,7	2 826,5	3 056,5	3 036,5	3 297,3	M\$ 05
-21,9	18,7	0,3	-0,6	8,1	-0,7	8,6	TCA
1,9	2,2	2,2	2,1	2,2	2,1	2,2	%
6 021,2	6 328,2	6 926,9	7 672,5	8 291,8	9 104,5	9 431,0	M\$ 06
3,9	5,1	9,5	10,8	8,1	9,8	3,6	TCA
4,9	5,0	5,3	5,7	5,9	6,2	6,3	%
13 666,6	13 686,6	13 884,1	15 007,5	15 902,1	16 370,4	15 871,7	M\$ 07
-8,8	0,1	1,4	8,1	6,0	2,9	-3,0	TCA
11,1	10,8	10,7	11,1	11,3	11,2	10,6	%
92 069,2	95 096,7	97 593,1	100 769,8	104 670,8	108 644,2	113 214,0	M\$ 08
2,3	3,3	2,6	3,3	3,9	3,8	4,2	TCA
74,9	75,0	75,1	74,4	74,1	74,3	75,3	%
5 656,1	5 969,3	6 257,6	6 616,1	7 121,2	7 775,1	8 320,2	M\$ 09
1,6	5,5	4,8	5,7	7,6	9,2	7,0	TCA
4,6	4,7	4,8	4,9	5,0	5,3	5,5	%
7 398,5	7 596,8	7 856,5	8 299,8	8 647,7	9 180,0	9 823,8	M\$ 10
3,9	2,7	3,4	5,6	4,2	6,2	7,0	TCA
6,0	6,0	6,0	6,1	6,1	6,3	6,5	%
7 997,3	8 072,1	8 135,1	8 420,8	8 920,0	9 329,7	9 540,2	M\$ 11
-1,5	0,9	0,8	3,5	5,9	4,6	2,3	TCA
6,5	6,4	6,3	6,2	6,3	6,4	6,3	%
4 108,3	4 666,7	4 999,4	5 028,5	5 373,1	5 542,2	5 726,0	M\$ 12
2,4	13,6	7,1	0,6	6,9	3,1	3,3	TCA
3,3	3,7	3,8	3,7	3,8	3,8	3,8	%
7 574,1	7 606,6	7 853,2	8 460,0	8 730,3	9 197,0	9 782,9	M\$ 13
0,8	0,4	3,2	7,7	3,2	5,3	6,4	TCA
6,2	6,0	6,0	6,2	6,2	6,3	6,5	%
19 444,7	20 471,1	21 031,2	21 576,7	22 491,8	23 070,6	24 011,8	M\$ 14
3,6	5,3	2,7	2,6	4,2	2,6	4,1	TCA
15,8	16,1	16,2	15,9	15,9	15,8	16,0	%
5 418,7	5 550,2	5 753,1	6 059,7	6 196,9	6 422,3	6 791,8	M\$ 15
2,2	2,4	3,7	5,3	2,3	3,6	5,8	TCA
4,4	4,4	4,4	4,5	4,4	4,4	4,5	%
2 370,1	2 512,0	2 556,5	2 795,6	3 015,3	3 119,9	3 319,7	M\$ 16
4,5	6,0	1,8	9,4	7,9	3,5	6,4	TCA
1,9	2,0	2,0	2,1	2,1	2,1	2,2	%
6 732,6	6 780,9	6 921,6	7 065,6	7 173,7	7 328,9	7 565,2	M\$ 17
1,6	0,7	2,1	2,1	1,5	2,2	3,2	TCA
5,5	5,3	5,3	5,2	5,1	5,0	5,0	%
9 358,5	9 410,2	9 554,0	9 241,6	9 313,4	9 464,2	9 571,9	M\$ 18
2,2	0,6	1,5	-3,3	0,8	1,6	1,1	TCA
7,6	7,4	7,3	6,8	6,6	6,5	6,4	%
1 536,9	1 566,5	1 554,5	1 613,9	1 661,8	1 785,5	1 872,4	M\$ 19
4,8	1,9	-0,8	3,8	3,0	7,4	4,9	TCA
1,3	1,2	1,2	1,2	1,2	1,2	1,2	%
3 899,2	3 944,1	3 984,1	4 206,9	4 399,7	4 611,7	4 665,2	M\$ 20
-0,5	1,2	1,0	5,6	4,6	4,8	1,2	TCA
3,2	3,1	3,1	3,1	3,1	3,2	3,1	%
3 655,1	3 822,5	3 948,8	4 122,1	4 162,7	4 295,1	4 426,4	M\$ 21
7,5	4,6	3,3	4,4	1,0	3,2	3,1	TCA
3,0	3,0	3,0	3,0	2,9	2,9	2,9	%
6 919,1	7 127,7	7 187,5	7 262,5	7 463,2	7 522,0	7 796,5	M\$ 22
1,9	3,0	0,8	1,0	2,8	0,8	3,6	TCA
5,6	5,6	5,5	5,4	5,3	5,1	5,2	%

Tableau 3.5 (suite)
Produit intérieur brut aux prix de base par industrie, en millions de dollars enchaînés (2002),
Colombie-Britannique, 1997-2007

Industrie		1997	1998	1999	2000	
M\$ enchaînés (2002)						
01	Ensemble des industries	M\$	111 554,4	112 912,8	116 306,7	121 545,8
		TCA	..	1,2	3,0	4,5
13	Finance, assurances et crédit-bail (52, 532, 533)	M\$	7 376,7	7 089,0	7 599,5	7 516,7
		TCA	..	-3,9	7,2	-1,1
		%	100,0	100,0	100,0	100,0
13A	Finance et assurances (52)	M\$	6 479,8	6 166,3	6 489,0	6 266,3
		TCA	..	-4,8	5,2	-3,4
		%	87,8	87,0	85,4	83,4
13.1	Autorités monétaires et intermédiation financière et activités connexes (521, 5221, 5222, 5223)	M\$	3 756,1	3 928,9	4 024,0	3 834,1
		TCA	..	4,6	2,4	-4,7
		%	50,9	55,4	53,0	51,0
13.1.1	Autorités monétaires et intermédiation financière par le biais de dépôts (521, 5221)	M\$	3 567,4	3 754,3	3 731,6	3 557,4
		TCA	..	5,2	-0,6	-4,7
		%	48,4	53,0	49,1	47,3
13.1.1.1	Autorités monétaires - banque centrale (521)	M\$	x	x	x	x
		TCA	..	x	x	x
		%	x	x	x	x
13.1.1.2	Coopératives de crédit et caisses populaires locales (52213)	M\$	x	x	x	x
		TCA	..	x	x	x
		%	x	x	x	x
13.1.1.3	Activités bancaires et autres activités d'intermédiation financière par le biais de dépôts (52211, 52219)	M\$	3 183,6	3 377,9	3 321,3	3 154,9
		TCA	..	6,1	-1,7	-5,0
		%	43,2	47,6	43,7	42,0
13.1.2	Intermédiation financière non faite par le biais de dépôts et activités liées à l'intermédiation financière (5222, 5223)	M\$	188,7	174,6	292,4	276,7
		TCA	..	-7,5	67,5	-5,4
		%	2,6	2,5	3,8	3,7
13.2	Valeurs mobilières, contrats de marchandises et autres activités d'investissement financier connexes, fonds et autres instruments financiers (523, 526)	M\$	784,4	590,3	754,1	834,4
		TCA	..	-24,7	27,7	10,6
		%	10,6	8,3	9,9	11,1
13.3	Sociétés d'assurance et activités connexes (524)	M\$	1 939,3	1 647,1	1 710,9	1 597,8
		TCA	..	-15,1	3,9	-6,6
		%	26,3	23,2	22,5	21,3
13.3.1	Sociétés d'assurance (5241)	M\$	1 345,7	1 074,0	1 121,6	971,7
		TCA	..	-20,2	4,4	-13,4
		%	18,2	15,2	14,8	12,9
13.3.2	Agences et courtiers d'assurance et autres activités liées à l'assurance (5242)	M\$	593,6	573,1	589,3	626,1
		TCA	..	-3,5	2,8	6,2
		%	8,0	8,1	7,8	8,3
13.4	Autres finance et assurances (5222, 5223, 5242, 523, 526)	M\$	1 566,7	1 338,0	1 635,8	1 737,2
		TCA	..	-14,6	22,3	6,2
		%	21,2	18,9	21,5	23,1
13.5	Services de location et location à bail et bailleurs de biens incorporels non financiers (sauf les œuvres protégées par le droit d'auteur) (532, 533)	M\$	896,9	922,7	1 110,5	1 250,4
		TCA	..	2,9	20,4	12,6
		%	12,2	13,0	14,6	16,6
13.5.1	Location et location à bail de matériel automobile (5321)	M\$	340,5	365,4	451,6	496,3
		TCA	..	7,3	23,6	9,9
		%	4,6	5,2	5,9	6,6
13.5.2	Services de location et location à bail (sauf matériel automobile) et bailleurs de biens incorporels non financiers (sauf les œuvres protégées par le droit d'auteur) (5322, 5323, 5324, 533)	M\$	559,5	558,7	659,6	756,5
		TCA	..	-0,1	18,1	14,7
		%	7,6	7,9	8,7	10,1

Note : Les pourcentages ont été établis en n'ajustant pas la non-additivité des sous-composantes du total du PIB.

2001	2002	2003	2004	2005	2006	2007	Industrie	
M\$ enchainés (2002)								
122 847,5	126 760,7	130 025,6	135 396,4	141 215,7	146 284,2	150 441,8	M\$	01
1,1	3,2	2,6	4,1	4,3	3,6	2,8	TCA	
7 574,1	7 606,6	7 853,2	8 460,0	8 730,3	9 197,0	9 782,9	M\$	13
0,8	0,4	3,2	7,7	3,2	5,3	6,4	TCA	
100,0	100,0	100,0	100,0	100,0	100,0	100,0	%	
6 282,1	6 382,5	6 532,8	7 008,7	7 217,5	7 580,3	8 088,8	M\$	13A
0,3	1,6	2,4	7,3	3,0	5,0	6,7	TCA	
82,9	83,9	83,2	82,8	82,7	82,4	82,7	%	
3 745,6	3 709,7	3 855,1	4 142,1	4 257,7	4 512,2	4 917,9	M\$	13.1
-2,3	-1,0	3,9	7,4	2,8	6,0	9,0	TCA	
49,5	48,8	49,1	49,0	48,8	49,1	50,3	%	
3 435,1	3 371,8	3 510,6	3 778,8	3 910,2	4 169,3	4 544,2	M\$	13.1.1
-3,4	-1,8	4,1	7,6	3,5	6,6	9,0	TCA	
45,4	44,3	44,7	44,7	44,8	45,3	46,5	%	
x	x	x	x	x	x	x	M\$	13.1.1.1
x	x	x	x	x	x	x	TCA	
x	x	x	x	x	x	x	%	
x	x	x	x	x	x	x	M\$	13.1.1.2
x	x	x	x	x	x	x	TCA	
x	x	x	x	x	x	x	%	
3 038,7	2 951,7	x	x	x	x	x	M\$	13.1.1.3
-3,7	-2,9	x	x	x	x	x	TCA	
40,1	38,8	x	x	x	x	x	%	
310,5	337,9	344,5	363,3	347,5	342,9	373,7	M\$	13.1.2
12,2	8,8	2,0	5,5	-4,3	-1,3	9,0	TCA	
4,1	4,4	4,4	4,3	4,0	3,7	3,8	%	
829,0	757,4	846,3	907,8	960,1	1 066,8	1 149,8	M\$	13.2
-0,6	-8,6	11,7	7,3	5,8	11,1	7,8	TCA	
10,9	10,0	10,8	10,7	11,0	11,6	11,8	%	
1 707,5	1 915,4	1 831,4	1 958,8	1 999,7	2 001,3	2 021,1	M\$	13.3
6,9	12,2	-4,4	7,0	2,1	0,1	1,0	TCA	
22,5	25,2	23,3	23,2	22,9	21,8	20,7	%	
1 103,2	1 285,3	1 219,2	1 270,9	1 295,1	1 289,3	1 308,0	M\$	13.3.1
13,5	16,5	-5,1	4,2	1,9	-0,4	1,5	TCA	
14,6	16,9	15,5	15,0	14,8	14,0	13,4	%	
604,3	630,1	612,2	687,9	704,6	712,0	713,1	M\$	13.3.2
-3,5	4,3	-2,8	12,4	2,4	1,1	0,2	TCA	
8,0	8,3	7,8	8,1	8,1	7,7	7,3	%	
1 743,8	1 725,4	1 803,0	1 959,0	2 012,2	2 121,7	2 236,6	M\$	13.4
0,4	-1,1	4,5	8,7	2,7	5,4	5,4	TCA	
23,0	22,7	23,0	23,2	23,0	23,1	22,9	%	
1 292,0	1 224,1	1 320,4	1 451,3	1 512,8	1 616,7	1 694,1	M\$	13.5
3,3	-5,3	7,9	9,9	4,2	6,9	4,8	TCA	
17,1	16,1	16,8	17,2	17,3	17,6	17,3	%	
511,7	526,2	497,9	582,0	585,5	614,0	613,8	M\$	13.5.1
3,1	2,8	-5,4	16,9	0,6	4,9	—	TCA	
6,8	6,9	6,3	6,9	6,7	6,7	6,3	%	
782,8	697,9	823,1	869,3	926,7	995,4	1 065,6	M\$	13.5.2
3,5	-10,8	17,9	5,6	6,6	7,4	7,1	TCA	
10,3	9,2	10,5	10,3	10,6	10,8	10,9	%	

Tableau 3.6
Produit intérieur brut aux prix de base par industrie, en millions de dollars enchaînés (2002),
Manitoba, 1997-2007

Industrie	M\$ enchaînés (2002)				
		1997	1998	1999	2000
01 Ensemble des industries	M\$	29 673,4	30 951,6	31 383,0	32 796,1
	TCA	..	4,3	1,4	4,5
	%	100,0	100,0	100,0	100,0
02 Industries productrices de biens	M\$	8 957,9	9 309,8	8 844,4	9 548,3
	TCA	..	3,9	-5,0	8,0
	%	30,2	30,1	28,2	29,1
03 Agriculture, foresterie, pêche et chasse (11)	M\$	1 493,3	1 733,4	1 767,7	1 997,8
	TCA	..	16,1	2,0	13,0
	%	5,0	5,6	5,6	6,1
04 Extraction minière et extraction de pétrole et de gaz (21)	M\$	616,7	621,3	549,9	675,0
	TCA	..	0,7	-11,5	22,7
	%	2,1	2,0	1,8	2,1
05 Services publics (22)	M\$	1 432,4	1 346,1	1 266,8	1 326,3
	TCA	..	-6,0	-5,9	4,7
	%	4,8	4,3	4,0	4,0
06 Construction (23)	M\$	1 313,6	1 367,9	1 310,7	1 217,0
	TCA	..	4,1	-4,2	-7,1
	%	4,4	4,4	4,2	3,7
07 Fabrication (31-33)	M\$	4 101,9	4 241,1	3 949,3	4 332,2
	TCA	..	3,4	-6,9	9,7
	%	13,8	13,7	12,6	13,2
08 Industries productrices de services	M\$	20 750,3	21 672,1	22 579,2	23 291,4
	TCA	..	4,4	4,2	3,2
	%	69,9	70,0	71,9	71,0
09 Commerce de gros (41)	M\$	1 595,3	1 785,9	1 849,8	1 885,4
	TCA	..	11,9	3,6	1,9
	%	5,4	5,8	5,9	5,7
10 Commerce de détail (44-45)	M\$	1 542,7	1 620,9	1 758,6	1 845,5
	TCA	..	5,1	8,5	4,9
	%	5,2	5,2	5,6	5,6
11 Transport et entreposage (48-49)	M\$	2 109,7	2 132,7	2 287,4	2 377,4
	TCA	..	1,1	7,3	3,9
	%	7,1	6,9	7,3	7,2
12 Industrie de l'information et industrie culturelle (51)	M\$	752,0	811,4	803,4	885,6
	TCA	..	7,9	-1,0	10,2
	%	2,5	2,6	2,6	2,7
13 Finance, assurances et crédit-bail (52, 532, 533)	M\$	1 712,3	1 759,7	1 893,6	1 915,0
	TCA	..	2,8	7,6	1,1
	%	5,8	5,7	6,0	5,8
14 Services immobiliers et gestion de sociétés (531, 55)	M\$	3 817,5	3 934,5	3 944,5	4 086,0
	TCA	..	3,1	0,3	3,6
	%	12,9	12,7	12,6	12,5
15 Services professionnels, scientifiques et techniques (54)	M\$	741,5	806,1	918,6	851,3
	TCA	..	8,7	14,0	-7,3
	%	2,5	2,6	2,9	2,6
16 Services administratifs, services de soutien, services de gestion des déchets et services d'assainissement (56)	M\$	383,8	475,6	551,9	502,7
	TCA	..	23,9	16,0	-8,9
	%	1,3	1,5	1,8	1,5
17 Services d'enseignement (61)	M\$	1 628,4	1 638,7	1 695,5	1 730,1
	TCA	..	0,6	3,5	2,0
	%	5,5	5,3	5,4	5,3
18 Soins de santé et assistance sociale (62)	M\$	2 396,1	2 478,5	2 574,1	2 624,1
	TCA	..	3,4	3,9	1,9
	%	8,1	8,0	8,2	8,0
19 Arts, spectacles et loisirs (71)	M\$	251,9	301,2	343,6	341,8
	TCA	..	19,6	14,1	-0,5
	%	0,8	1,0	1,1	1,0
20 Hébergement et services de restauration (72)	M\$	718,7	748,5	723,5	843,3
	TCA	..	4,1	-3,3	16,6
	%	2,4	2,4	2,3	2,6
21 Autres services, sauf les administrations publiques (81)	M\$	863,6	892,8	875,8	937,4
	TCA	..	3,4	-1,9	7,0
	%	2,9	2,9	2,8	2,9
22 Administrations publiques (91)	M\$	2 236,8	2 285,6	2 358,9	2 465,8
	TCA	..	2,2	3,2	4,5
	%	7,5	7,4	7,5	7,5

Note : Les pourcentages ont été établis en n'ajustant pas la non-additivité des sous-composantes du total du PIB.

2001	2002	2003	2004	2005	2006	2007	Industrie
M\$ enchainés (2002)							
33 047,4	33 614,4	34 030,6	34 937,1	35 872,4	37 107,9	38 406,6	M\$ 01
0,8	1,7	1,2	2,7	2,7	3,4	3,5	TCA
100,0	100,0	100,0	100,0	100,0	100,0	100,0	%
9 120,8	9 232,4	9 322,8	9 525,1	9 927,4	10 493,5	10 932,4	M\$ 02
-4,5	1,2	1,0	2,2	4,2	5,7	4,2	TCA
27,6	27,5	27,4	27,3	27,7	28,3	28,5	%
1 657,2	1 700,1	1 855,3	1 711,7	1 574,5	1 793,8	1 735,7	M\$ 03
-17,0	2,6	9,1	-7,7	-8,0	13,9	-3,2	TCA
5,0	5,1	5,5	4,9	4,4	4,8	4,5	%
618,4	560,5	613,3	619,7	662,0	833,4	863,0	M\$ 04
-8,4	-9,4	9,4	1,0	6,8	25,9	3,6	TCA
1,9	1,7	1,8	1,8	1,8	2,2	2,2	%
1 305,8	1 290,2	1 148,2	1 265,5	1 512,6	1 425,4	1 439,4	M\$ 05
-1,5	-1,2	-11,0	10,2	19,5	-5,8	1,0	TCA
4,0	3,8	3,4	3,6	4,2	3,8	3,7	%
1 363,3	1 336,1	1 350,1	1 380,0	1 482,7	1 721,3	1 955,6	M\$ 06
12,0	-2,0	1,0	2,2	7,4	16,1	13,6	TCA
4,1	4,0	4,0	3,9	4,1	4,6	5,1	%
4 176,1	4 345,5	4 355,9	4 548,2	4 695,6	4 719,6	4 938,7	M\$ 07
-3,6	4,1	0,2	4,4	3,2	0,5	4,6	TCA
12,6	12,9	12,8	13,0	13,1	12,7	12,9	%
23 935,2	24 381,8	x	x	x	x	x	M\$ 08
2,8	1,9	x	x	x	x	x	TCA
72,4	72,5	x	x	x	x	x	%
1 891,3	1 957,4	1 923,1	1 948,1	2 020,4	2 059,3	2 111,7	M\$ 09
0,3	3,5	-1,8	1,3	3,7	1,9	2,5	TCA
5,7	5,8	5,7	5,6	5,6	5,5	5,5	%
1 957,8	2 053,9	2 135,1	2 247,2	2 321,5	2 409,5	2 591,8	M\$ 10
6,1	4,9	4,0	5,3	3,3	3,8	7,6	TCA
5,9	6,1	6,3	6,4	6,5	6,5	6,7	%
2 372,4	2 317,4	2 312,5	2 384,8	2 434,9	2 498,0	2 600,0	M\$ 11
-0,2	-2,3	-0,2	3,1	2,1	2,6	4,1	TCA
7,2	6,9	6,8	6,8	6,8	6,7	6,8	%
1 000,8	1 114,3	1 100,1	1 149,4	1 183,3	1 217,8	1 235,0	M\$ 12
13,0	11,3	-1,3	4,5	2,9	2,9	1,4	TCA
3,0	3,3	3,2	3,3	3,3	3,3	3,2	%
2 025,2	2 087,3	x	x	x	x	x	M\$ 13
5,8	3,1	x	x	x	x	x	TCA
6,1	6,2	x	x	x	x	x	%
4 164,7	4 230,6	x	x	x	x	x	M\$ 14
1,9	1,6	x	x	x	x	x	TCA
12,6	12,6	x	x	x	x	x	%
857,0	885,4	904,9	921,5	927,0	898,8	920,1	M\$ 15
0,7	3,3	2,2	1,8	0,6	-3,0	2,4	TCA
2,6	2,6	2,7	2,6	2,6	2,4	2,4	%
538,4	586,6	607,2	637,9	672,4	710,6	734,7	M\$ 16
7,1	9,0	3,5	5,1	5,4	5,7	3,4	TCA
1,6	1,7	1,8	1,8	1,9	1,9	1,9	%
1 743,4	1 774,7	1 807,5	1 900,5	1 893,3	1 919,2	1 960,5	M\$ 17
0,8	1,8	1,8	5,1	-0,4	1,4	2,2	TCA
5,3	5,3	5,3	5,4	5,3	5,2	5,1	%
2 699,0	2 773,3	2 876,4	2 952,3	2 991,9	3 042,6	3 125,3	M\$ 18
2,9	2,8	3,7	2,6	1,3	1,7	2,7	TCA
8,2	8,3	8,5	8,5	8,3	8,2	8,1	%
341,7	347,3	329,1	339,3	345,5	348,4	353,5	M\$ 19
—	1,6	-5,2	3,1	1,8	0,8	1,5	TCA
1,0	1,0	1,0	1,0	1,0	0,9	0,9	%
925,8	766,1	769,8	793,9	815,8	840,9	844,4	M\$ 20
9,8	-17,2	0,5	3,1	2,8	3,1	0,4	TCA
2,8	2,3	2,3	2,3	2,3	2,3	2,2	%
996,5	1 025,9	1 021,4	1 032,1	1 043,9	1 069,0	1 111,3	M\$ 21
6,3	3,0	-0,4	1,0	1,1	2,4	4,0	TCA
3,0	3,1	3,0	3,0	2,9	2,9	2,9	%
2 421,2	2 461,6	2 510,7	2 561,0	2 550,8	2 567,5	2 581,6	M\$ 22
-1,8	1,7	2,0	2,0	-0,4	0,7	0,5	TCA
7,3	7,3	7,4	7,3	7,1	6,9	6,7	%

Tableau 3.6 (suite)
Produit intérieur brut aux prix de base par industrie, en millions de dollars enchaînés (2002),
Manitoba, 1997-2007

Industrie		1997	1998	1999	2000	
M\$ enchaînés (2002)						
01	Ensemble des industries	M\$	29 673,4	30 951,6	31 383,0	32 796,1
		TCA	..	4,3	1,4	4,5
13	Finance, assurances et crédit-bail (52, 532, 533)	M\$	1 712,3	1 759,7	1 893,6	1 915,0
		TCA	..	2,8	7,6	1,1
		%	100,0	100,0	100,0	100,0
13A	Finance et assurances (52)	M\$	1 587,9	1 613,1	1 739,1	1 751,2
		TCA	..	1,6	7,8	0,7
		%	92,7	91,7	91,8	91,4
13.1	Autorités monétaires et intermédiation financière et activités connexes (521, 5221, 5222, 5223)	M\$	814,2	807,8	846,2	842,4
		TCA	..	-0,8	4,8	-0,4
		%	47,6	45,9	44,7	44,0
13.1.1	Autorités monétaires et intermédiation financière par le biais de dépôts (521, 5221)	M\$	759,3	755,5	773,1	772,6
		TCA	..	-0,5	2,3	-0,1
		%	44,3	42,9	40,8	40,3
13.1.1.1	Autorités monétaires - banque centrale (521)	M\$	x	x	x	x
		TCA	..	x	x	x
		%	x	x	x	x
13.1.1.2	Coopératives de crédit et caisses populaires locales (52213)	M\$	x	x	x	x
		TCA	..	x	x	x
		%	x	x	x	x
13.1.1.3	Activités bancaires et autres activités d'intermédiation financière par le biais de dépôts (52211, 52219)	M\$	x	x	x	x
		TCA	..	x	x	x
		%	x	x	x	x
13.1.2	Intermédiation financière non faite par le biais de dépôts et activités liées à l'intermédiation financière (5222, 5223)	M\$	54,9	52,3	73,1	69,8
		TCA	..	-4,7	39,8	-4,5
		%	3,2	3,0	3,9	3,6
13.2	Valeurs mobilières, contrats de marchandises et autres activités d'investissement financier connexes, fonds et autres instruments financiers (523, 526)	M\$	121,9	154,5	186,8	176,4
		TCA	..	26,7	20,9	-5,6
		%	7,1	8,8	9,9	9,2
13.3	Sociétés d'assurance et activités connexes (524)	M\$	651,8	650,8	706,1	732,4
		TCA	..	-0,2	8,5	3,7
		%	38,1	37,0	37,3	38,2
13.3.1	Sociétés d'assurance (5241)	M\$	524,3	512,6	569,5	581,2
		TCA	..	-2,2	11,1	2,1
		%	30,6	29,1	30,1	30,3
13.3.2	Agences et courtiers d'assurance et autres activités liées à l'assurance (5242)	M\$	127,5	138,2	136,6	151,2
		TCA	..	8,4	-1,2	10,7
		%	7,4	7,9	7,2	7,9
13.4	Autres finance et assurances (5222, 5223, 5242, 523, 526)	M\$	304,3	345,0	396,5	397,4
		TCA	..	13,4	14,9	0,2
		%	17,8	19,6	20,9	20,8
13.5	Services de location et location à bail et bailleurs de biens incorporels non financiers (sauf les œuvres protégées par le droit d'auteur) (532, 533)	M\$	124,4	146,6	154,5	163,8
		TCA	..	17,8	5,4	6,0
		%	7,3	8,3	8,2	8,6
13.5.1	Location et location à bail de matériel automobile (5321)	M\$	43,8	51,9	55,9	65,5
		TCA	..	18,5	7,7	17,2
		%	2,6	2,9	3,0	3,4
13.5.2	Services de location et location à bail (sauf matériel automobile) et bailleurs de biens incorporels non financiers (sauf les œuvres protégées par le droit d'auteur) (5322, 5323, 5324, 533)	M\$	80,8	94,9	98,6	98,2
		TCA	..	17,5	3,9	-0,4
		%	4,7	5,4	5,2	5,1

Note : Les pourcentages ont été établis en n'ajustant pas la non-additivité des sous-composantes du total du PIB.

2001	2002	2003	2004	2005	2006	2007	Industrie	
M\$ enchainés (2002)								
33 047,4	33 614,4	34 030,6	34 937,1	35 872,4	37 107,9	38 406,6	M\$	01
0,8	1,7	1,2	2,7	2,7	3,4	3,5	TCA	
2 025,2	2 087,3	x	x	x	x	x	M\$	13
5,8	3,1	x	x	x	x	x	TCA	
100,0	100,0	x	x	x	x	x	%	
1 853,9	1 919,8	x	x	x	x	x	M\$	13A
5,9	3,6	x	x	x	x	x	TCA	
91,5	92,0	x	x	x	x	x	%	
852,9	908,3	917,7	875,2	892,2	930,6	975,2	M\$	13.1
1,2	6,5	1,0	-4,6	1,9	4,3	4,8	TCA	
42,1	43,5	x	x	x	x	x	%	
769,4	827,2	843,6	804,9	824,9	865,0	904,2	M\$	13.1.1
-0,4	7,5	2,0	-4,6	2,5	4,9	4,5	TCA	
38,0	39,6	x	x	x	x	x	%	
x	x	x	x	x	x	x	M\$	13.1.1.1
x	x	x	x	x	x	x	TCA	
x	x	x	x	x	x	x	%	
x	x	x	x	x	x	x	M\$	13.1.1.2
x	x	x	x	x	x	x	TCA	
x	x	x	x	x	x	x	%	
x	x	x	x	x	x	x	M\$	13.1.1.3
x	x	x	x	x	x	x	TCA	
x	x	x	x	x	x	x	%	
83,5	81,1	74,1	70,3	67,3	65,6	71,0	M\$	13.1.2
19,6	-2,9	-8,6	-5,1	-4,3	-2,5	8,2	TCA	
4,1	3,9	x	x	x	x	x	%	
283,7	305,7	x	x	x	x	x	M\$	13.2
60,8	7,8	x	x	x	x	x	TCA	
14,0	14,6	x	x	x	x	x	%	
717,3	705,8	699,3	741,3	770,5	813,0	819,2	M\$	13.3
-2,1	-1,6	-0,9	6,0	3,9	5,5	0,8	TCA	
35,4	33,8	x	x	x	x	x	%	
563,3	545,2	541,5	571,9	602,3	638,5	644,4	M\$	13.3.1
-3,1	-3,2	-0,7	5,6	5,3	6,0	0,9	TCA	
27,8	26,1	x	x	x	x	x	%	
154,0	160,6	157,8	169,4	168,2	174,5	174,8	M\$	13.3.2
1,9	4,3	-1,7	7,4	-0,7	3,7	0,2	TCA	
7,6	7,7	x	x	x	x	x	%	
521,2	547,4	x	x	x	x	x	M\$	13.4
31,2	5,0	x	x	x	x	x	TCA	
25,7	26,2	x	x	x	x	x	%	
171,3	167,5	177,9	177,6	182,3	193,8	198,6	M\$	13.5
4,6	-2,2	6,2	-0,2	2,6	6,3	2,5	TCA	
8,5	8,0	x	x	x	x	x	%	
73,3	67,3	72,2	64,7	64,8	67,3	67,6	M\$	13.5.1
11,9	-8,2	7,3	-10,4	0,2	3,9	0,4	TCA	
3,6	3,2	x	x	x	x	x	%	
98,0	100,2	105,7	113,3	118,3	128,6	133,9	M\$	13.5.2
-0,2	2,2	5,5	7,2	4,4	8,7	4,1	TCA	
4,8	4,8	x	x	x	x	x	%	

Tableau 3.7
Produit intérieur brut aux prix de base par industrie, en millions de dollars enchaînés (2002),
Saskatchewan, 1997-2007

Industrie	M\$ enchaînés (2002)				
		1997	1998	1999	2000
01 Ensemble des industries	M\$	31 199,3	32 398,5	32 722,1	33 499,4
	TCA	..	3,8	1,0	2,4
	%	100,0	100,0	100,0	100,0
02 Industries productrices de biens	M\$	14 575,1	15 410,6	15 191,2	15 448,0
	TCA	..	5,7	-1,4	1,7
	%	46,7	47,6	46,4	46,1
03 Agriculture, foresterie, pêche et chasse (11)	M\$	3 999,7	4 510,6	4 971,5	4 911,9
	TCA	..	12,8	10,2	-1,2
	%	12,8	13,9	15,2	14,7
04 Extraction minière et extraction de pétrole et de gaz (21)	M\$	5 938,0	6 191,6	5 508,1	5 610,9
	TCA	..	4,3	-11,0	1,9
	%	19,0	19,1	16,8	16,7
05 Services publics (22)	M\$	829,9	862,8	875,7	871,6
	TCA	..	4,0	1,5	-0,5
	%	2,7	2,7	2,7	2,6
06 Construction (23)	M\$	1 605,6	1 559,3	1 608,4	1 584,0
	TCA	..	-2,9	3,1	-1,5
	%	5,1	4,8	4,9	4,7
07 Fabrication (31-33)	M\$	2 201,9	2 286,3	2 227,5	2 469,6
	TCA	..	3,8	-2,6	10,9
	%	7,1	7,1	6,8	7,4
08 Industries productrices de services	M\$	17 178,5	17 682,1	18 201,6	18 686,1
	TCA	..	2,9	2,9	2,7
	%	55,1	54,6	55,6	55,8
09 Commerce de gros (41)	M\$	1 419,3	1 552,7	1 579,8	1 634,1
	TCA	..	9,4	1,7	3,4
	%	4,5	4,8	4,8	4,9
10 Commerce de détail (44-45)	M\$	1 292,3	1 369,1	1 448,8	1 522,7
	TCA	..	5,9	5,8	5,1
	%	4,1	4,2	4,4	4,5
11 Transport et entreposage (48-49)	M\$	1 674,4	1 698,4	1 774,9	1 962,7
	TCA	..	1,4	4,5	10,6
	%	5,4	5,2	5,4	5,9
12 Industrie de l'information et industrie culturelle (51)	M\$	663,4	693,8	697,6	752,9
	TCA	..	4,6	0,5	7,9
	%	2,1	2,1	2,1	2,2
13 Finance, assurances et crédit-bail (52, 532, 533)	M\$	1 208,9	1 229,1	1 270,6	1 298,9
	TCA	..	1,7	3,4	2,2
	%	3,9	3,8	3,9	3,9
14 Services immobiliers et gestion de sociétés (531, 55)	M\$	3 185,1	3 302,6	3 388,5	3 400,1
	TCA	..	3,7	2,6	0,3
	%	10,2	10,2	10,4	10,1
15 Services professionnels, scientifiques et techniques (54)	M\$	626,8	664,5	642,4	612,7
	TCA	..	6,0	-3,3	-4,6
	%	2,0	2,1	2,0	1,8
16 Services administratifs, services de soutien, services de gestion des déchets et services d'assainissement (56)	M\$	322,9	285,5	314,0	293,9
	TCA	..	-11,6	10,0	-6,4
	%	1,0	0,9	1,0	0,9
17 Services d'enseignement (61)	M\$	1 634,5	1 615,6	1 671,5	1 670,5
	TCA	..	-1,2	3,5	-0,1
	%	5,2	5,0	5,1	5,0
18 Soins de santé et assistance sociale (62)	M\$	1 893,0	2 003,0	2 055,7	2 097,8
	TCA	..	5,8	2,6	2,0
	%	6,1	6,2	6,3	6,3
19 Arts, spectacles et loisirs (71)	M\$	221,5	214,0	216,0	253,3
	TCA	..	-3,4	0,9	17,3
	%	0,7	0,7	0,7	0,8
20 Hébergement et services de restauration (72)	M\$	728,1	715,8	687,4	740,5
	TCA	..	-1,7	-4,0	7,7
	%	2,3	2,2	2,1	2,2
21 Autres services, sauf les administrations publiques (81)	M\$	755,2	742,5	759,3	781,5
	TCA	..	-1,7	2,3	2,9
	%	2,4	2,3	2,3	2,3
22 Administrations publiques (91)	M\$	1 553,1	1 595,5	1 695,1	1 664,5
	TCA	..	2,7	6,2	-1,8
	%	5,0	4,9	5,2	5,0

Note : Les pourcentages ont été établis en n'ajustant pas la non-additivité des sous-composantes du total du PIB.

2001	2002	2003	2004	2005	2006	2007	Industrie
M\$ enchainés (2002)							
33 005,9	32 731,8	34 214,7	35 520,7	36 694,6	36 573,1	37 501,3	M\$ 01
-1,5	-0,8	4,5	3,8	3,3	-0,3	2,5	TCA
100,0	100,0	100,0	100,0	100,0	100,0	100,0	%
13 858,0	12 977,6	14 079,7	14 947,7	15 784,3	15 133,9	15 210,5	M\$ 02
-10,3	-6,4	8,5	6,2	5,6	-4,1	0,5	TCA
42,0	39,6	41,2	42,1	43,0	41,4	40,6	%
3 151,4	2 592,6	3 158,4	3 833,3	4 180,8	3 982,6	3 876,0	M\$ 03
-35,8	-17,7	21,8	21,4	9,1	-4,7	-2,7	TCA
9,5	7,9	9,2	10,8	11,4	10,9	10,3	%
5 722,4	5 629,5	6 066,0	5 892,6	5 974,5	5 371,0	5 601,9	M\$ 04
2,0	-1,6	7,8	-2,9	1,4	-10,1	4,3	TCA
17,3	17,2	17,7	16,6	16,3	14,7	14,9	%
811,5	841,5	889,9	873,2	889,2	905,4	954,1	M\$ 05
-6,9	3,7	5,8	-1,9	1,8	1,8	5,4	TCA
2,5	2,6	2,6	2,5	2,4	2,5	2,5	%
1 677,4	1 632,6	1 666,0	1 726,3	2 005,1	2 096,1	2 090,0	M\$ 06
5,9	-2,7	2,0	3,6	16,2	4,5	-0,3	TCA
5,1	5,0	4,9	4,9	5,5	5,7	5,6	%
2 495,3	2 281,4	2 299,4	2 622,3	2 734,7	2 778,8	2 688,5	M\$ 07
1,0	-8,6	0,8	14,0	4,3	1,6	-3,2	TCA
7,6	7,0	6,7	7,4	7,5	7,6	7,2	%
19 276,1	19 754,1	20 126,8	x	x	x	x	M\$ 08
3,2	2,5	1,9	x	x	x	x	TCA
58,4	60,4	58,8	x	x	x	x	%
1 639,4	1 648,5	1 714,7	1 795,8	1 851,3	1 948,7	2 119,4	M\$ 09
0,3	0,6	4,0	4,7	3,1	5,3	8,8	TCA
5,0	5,0	5,0	5,1	5,0	5,3	5,7	%
1 591,8	1 668,3	1 678,5	1 733,6	1 797,6	1 911,2	2 105,5	M\$ 10
4,5	4,8	0,6	3,3	3,7	6,3	10,2	TCA
4,8	5,1	4,9	4,9	4,9	5,2	5,6	%
2 104,7	2 118,9	2 152,1	2 258,8	2 322,7	2 396,1	2 382,7	M\$ 11
7,2	0,7	1,6	5,0	2,8	3,2	-0,6	TCA
6,4	6,5	6,3	6,4	6,3	6,6	6,4	%
820,7	871,3	867,1	877,0	897,1	914,6	931,4	M\$ 12
9,0	6,2	-0,5	1,1	2,3	2,0	1,8	TCA
2,5	2,7	2,5	2,5	2,4	2,5	2,5	%
1 421,6	1 487,8	1 505,4	x	x	x	x	M\$ 13
9,4	4,7	1,2	x	x	x	x	TCA
4,3	4,5	4,4	x	x	x	x	%
3 459,0	3 547,8	3 690,0	x	x	x	x	M\$ 14
1,7	2,6	4,0	x	x	x	x	TCA
10,5	10,8	10,8	x	x	x	x	%
617,4	617,6	636,2	651,3	682,9	677,4	707,9	M\$ 15
0,8	—	3,0	2,4	4,9	-0,8	4,5	TCA
1,9	1,9	1,9	1,8	1,9	1,9	1,9	%
301,3	327,0	375,7	383,0	402,3	426,2	437,4	M\$ 16
2,5	8,5	14,9	1,9	5,0	5,9	2,6	TCA
0,9	1,0	1,1	1,1	1,1	1,2	1,2	%
1 683,4	1 736,4	1 769,2	1 748,3	1 754,9	1 789,2	1 831,8	M\$ 17
0,8	3,1	1,9	-1,2	0,4	2,0	2,4	TCA
5,1	5,3	5,2	4,9	4,8	4,9	4,9	%
2 128,3	2 118,6	2 131,8	2 172,7	2 202,3	2 253,9	2 289,0	M\$ 18
1,5	-0,5	0,6	1,9	1,4	2,3	1,6	TCA
6,4	6,5	6,2	6,1	6,0	6,2	6,1	%
258,8	261,0	259,1	282,1	278,1	289,3	296,0	M\$ 19
2,2	0,9	-0,7	8,9	-1,4	4,0	2,3	TCA
0,8	0,8	0,8	0,8	0,8	0,8	0,8	%
727,3	736,1	697,5	708,0	729,5	776,5	803,4	M\$ 20
-1,8	1,2	-5,2	1,5	3,0	6,4	3,5	TCA
2,2	2,2	2,0	2,0	2,0	2,1	2,1	%
797,3	828,3	845,7	873,6	881,9	904,2	923,5	M\$ 21
2,0	3,9	2,1	3,3	1,0	2,5	2,1	TCA
2,4	2,5	2,5	2,5	2,4	2,5	2,5	%
1 725,1	1 786,5	1 803,8	1 842,7	1 854,5	1 903,3	1 904,6	M\$ 22
3,6	3,6	1,0	2,2	0,6	2,6	0,1	TCA
5,2	5,5	5,3	5,2	5,1	5,2	5,1	%

Tableau 3.7 (suite)
Produit intérieur brut aux prix de base par industrie, en millions de dollars enchaînés (2002),
Saskatchewan, 1997-2007

Industrie		1997	1998	1999	2000	
M\$ enchaînés (2002)						
01	Ensemble des industries	M\$	31 199,3	32 398,5	32 722,1	33 499,4
		TCA	..	3,8	1,0	2,4
13	Finance, assurances et crédit-bail	M\$	1 208,9	1 229,1	1 270,6	1 298,9
	(52, 532, 533)	TCA	..	1,7	3,4	2,2
		%	100,0	100,0	100,0	100,0
13A	Finance et assurances (52)	M\$	1 101,8	1 108,7	1 159,1	1 190,1
		TCA	..	0,6	4,5	2,7
		%	91,1	90,2	91,2	91,6
13.1	Autorités monétaires et intermédiation financière et activités connexes (521, 5221, 5222, 5223)	M\$	563,7	574,6	628,3	628,6
		TCA	..	1,9	9,3	—
		%	46,6	46,7	49,4	48,4
13.1.1	Autorités monétaires et intermédiation financière par le biais de dépôts (521, 5221)	M\$	520,3	531,0	539,5	537,4
		TCA	..	2,1	1,6	-0,4
		%	43,0	43,2	42,5	41,4
13.1.1.1	Autorités monétaires - banque centrale (521)	M\$	x	x	x	x
		TCA	..	x	x	x
		%	x	x	x	x
13.1.1.2	Coopératives de crédit et caisses populaires locales (52213)	M\$	x	x	x	x
		TCA	..	x	x	x
		%	x	x	x	x
13.1.1.3	Activités bancaires et autres activités d'intermédiation financière par le biais de dépôts (52211, 52219)	M\$	x	x	x	x
		TCA	..	x	x	x
		%	x	x	x	x
13.1.2	Intermédiation financière non faite par le biais de dépôts et activités liées à l'intermédiation financière (5222, 5223)	M\$	43,4	43,6	88,8	91,2
		TCA	..	0,5	103,7	2,7
		%	3,6	3,5	7,0	7,0
13.2	Valeurs mobilières, contrats de marchandises et autres activités d'investissement financier connexes, fonds et autres instruments financiers (523, 526)	M\$	67,7	72,5	70,0	84,1
		TCA	..	7,1	-3,4	20,1
		%	5,6	5,9	5,5	6,5
13.3	Sociétés d'assurance et activités connexes (524)	M\$	470,4	461,6	460,8	477,4
		TCA	..	-1,9	-0,2	3,6
		%	38,9	37,6	36,3	36,8
13.3.1	Sociétés d'assurance (5241)	M\$	380,0	365,8	363,5	379,3
		TCA	..	-3,7	-0,6	4,3
		%	31,4	29,8	28,6	29,2
13.3.2	Agences et courtiers d'assurance et autres activités liées à l'assurance (5242)	M\$	90,4	95,8	97,3	98,1
		TCA	..	6,0	1,6	0,8
		%	7,5	7,8	7,7	7,6
13.4	Autres finance et assurances (5222, 5223, 5242, 523, 526)	M\$	201,5	211,9	256,1	273,4
		TCA	..	5,2	20,9	6,8
		%	16,7	17,2	20,2	21,0
13.5	Services de location et location à bail et bailleurs de biens incorporels non financiers (sauf les œuvres protégées par le droit d'auteur) (532, 533)	M\$	107,1	120,4	111,5	108,8
		TCA	..	12,4	-7,4	-2,4
		%	8,9	9,8	8,8	8,4
13.5.1	Location et location à bail de matériel automobile (5321)	M\$	27,4	36,2	30,0	25,1
		TCA	..	32,1	-17,1	-16,3
		%	2,3	2,9	2,4	1,9
13.5.2	Services de location et location à bail (sauf matériel automobile) et bailleurs de biens incorporels non financiers (sauf les œuvres protégées par le droit d'auteur) (5322, 5323, 5324, 533)	M\$	79,7	83,9	81,3	83,7
		TCA	..	5,3	-3,1	3,0
		%	6,6	6,8	6,4	6,4

Note : Les pourcentages ont été établis en n'ajustant pas la non-additivité des sous-composantes du total du PIB.

2001	2002	2003	2004	2005	2006	2007	Industrie	
M\$ enchainés (2002)								
33 005,9	32 731,8	34 214,7	35 520,7	36 694,6	36 573,1	37 501,3	M\$	01
-1,5	-0,8	4,5	3,8	3,3	-0,3	2,5	TCA	
1 421,6	1 487,8	1 505,4	x	x	x	x	M\$	13
9,4	4,7	1,2	x	x	x	x	TCA	
100,0	100,0	100,0	x	x	x	x	%	
1 308,6	1 368,7	1 383,1	x	x	x	x	M\$	13A
10,0	4,6	1,1	x	x	x	x	TCA	
92,1	92,0	91,9	x	x	x	x	%	
709,9	772,3	796,1	817,5	801,4	820,9	870,7	M\$	13.1
12,9	8,8	3,1	2,7	-2,0	2,4	6,1	TCA	
49,9	51,9	52,9	x	x	x	x	%	
616,1	651,1	675,7	695,0	690,0	707,4	753,8	M\$	13.1.1
14,6	5,7	3,8	2,9	-0,7	2,5	6,6	TCA	
43,3	43,8	44,9	x	x	x	x	%	
x	x	x	x	x	x	x	M\$	13.1.1.1
x	x	x	x	x	x	x	TCA	
x	x	x	x	x	x	x	%	
x	x	x	x	x	x	x	M\$	13.1.1.2
x	x	x	x	x	x	x	TCA	
x	x	x	x	x	x	x	%	
x	x	x	x	x	x	x	M\$	13.1.1.3
x	x	x	x	x	x	x	TCA	
x	x	x	x	x	x	x	%	
93,8	121,2	120,4	122,5	111,4	113,5	116,9	M\$	13.1.2
2,9	29,2	-0,7	1,7	-9,1	1,9	3,0	TCA	
6,6	8,1	8,0	x	x	x	x	%	
88,5	106,6	112,0	x	x	x	x	M\$	13.2
5,2	20,5	5,1	x	x	x	x	TCA	
6,2	7,2	7,4	x	x	x	x	%	
510,2	489,8	475,0	492,4	486,1	506,0	509,6	M\$	13.3
6,9	-4,0	-3,0	3,7	-1,3	4,1	0,7	TCA	
35,9	32,9	31,6	x	x	x	x	%	
402,9	375,8	363,6	373,5	368,0	383,5	386,9	M\$	13.3.1
6,2	-6,7	-3,2	2,7	-1,5	4,2	0,9	TCA	
28,3	25,3	24,2	x	x	x	x	%	
107,3	114,0	111,4	118,9	118,1	122,5	122,7	M\$	13.3.2
9,4	6,2	-2,3	6,7	-0,7	3,7	0,2	TCA	
7,5	7,7	7,4	x	x	x	x	%	
289,6	341,8	343,8	x	x	x	x	M\$	13.4
5,9	18,0	0,6	x	x	x	x	TCA	
20,4	23,0	22,8	x	x	x	x	%	
113,0	119,1	122,3	126,2	136,5	146,1	156,7	M\$	13.5
3,9	5,4	2,7	3,2	8,2	7,0	7,3	TCA	
7,9	8,0	8,1	x	x	x	x	%	
26,6	30,9	x	31,1	31,7	32,8	34,8	M\$	13.5.1
6,0	16,2	x	x	1,9	3,5	6,1	TCA	
1,9	2,1	x	x	x	x	x	%	
86,4	88,2	x	95,1	104,9	113,3	121,5	M\$	13.5.2
3,2	2,1	x	x	10,3	8,0	7,2	TCA	
6,1	5,9	x	x	x	x	x	%	

Tableau 3.8
Produit intérieur brut aux prix de base par industrie, en millions de dollars enchaînés (2002),
Nouveau-Brunswick, 1997-2007

Industrie	M\$ enchaînés (2002)				
		1997	1998	1999	2000
01 Ensemble des industries	M\$	15 937,4	16 585,9	17 612,3	18 073,6
	TCA	..	4,1	6,2	2,6
	%	100,0	100,0	100,0	100,0
02 Industries productrices de biens	M\$	4 567,3	4 784,4	5 267,7	5 388,2
	TCA	..	4,8	10,1	2,3
	%	28,7	28,8	29,9	29,8
03 Agriculture, foresterie, pêche et chasse (11)	M\$	565,0	583,4	643,3	655,5
	TCA	..	3,3	10,3	1,9
	%	3,5	3,5	3,7	3,6
04 Extraction minière et extraction de pétrole et de gaz (21)	M\$	329,8	293,4	282,3	268,8
	TCA	..	-11,0	-3,8	-4,8
	%	2,1	1,8	1,6	1,5
05 Services publics (22)	M\$	701,7	718,4	734,4	673,2
	TCA	..	2,4	2,2	-8,3
	%	4,4	4,3	4,2	3,7
06 Construction (23)	M\$	859,7	951,2	1 175,2	1 190,3
	TCA	..	10,6	23,5	1,3
	%	5,4	5,7	6,7	6,6
07 Fabrication (31-33)	M\$	2 111,1	2 238,0	2 432,5	2 600,4
	TCA	..	6,0	8,7	6,9
	%	13,2	13,5	13,8	14,4
08 Industries productrices de services	M\$	11 412,2	11 832,0	12 372,7	12 694,3
	TCA	..	3,7	4,6	2,6
	%	71,6	71,3	70,3	70,2
09 Commerce de gros (41)	M\$	674,3	752,0	767,6	787,2
	TCA	..	11,5	2,1	2,6
	%	4,2	4,5	4,4	4,4
10 Commerce de détail (44-45)	M\$	949,7	1 012,0	1 061,2	1 148,5
	TCA	..	6,6	4,9	8,2
	%	6,0	6,1	6,0	6,4
11 Transport et entreposage (48-49)	M\$	951,1	906,1	1 007,9	1 040,3
	TCA	..	-4,7	11,2	3,2
	%	6,0	5,5	5,7	5,8
12 Industrie de l'information et industrie culturelle (51)	M\$	459,1	512,0	552,0	600,8
	TCA	..	11,5	7,8	8,8
	%	2,9	3,1	3,1	3,3
13 Finance, assurances et crédit-bail (52, 532, 533)	M\$	843,5	886,8	909,9	909,3
	TCA	..	5,1	2,6	-0,1
	%	5,3	5,3	5,2	5,0
14 Services immobiliers et gestion de sociétés (531, 55)	M\$	1 948,4	2 003,4	2 012,9	2 085,8
	TCA	..	2,8	0,5	3,6
	%	12,2	12,1	11,4	11,5
15 Services professionnels, scientifiques et techniques (54)	M\$	404,3	445,9	522,6	490,3
	TCA	..	10,3	17,2	-6,2
	%	2,5	2,7	3,0	2,7
16 Services administratifs, services de soutien, services de gestion des déchets et services d'assainissement (56)	M\$	193,4	221,7	262,8	328,6
	TCA	..	14,6	18,5	25,0
	%	1,2	1,3	1,5	1,8
17 Services d'enseignement (61)	M\$	1 031,7	1 012,5	1 047,7	1 044,9
	TCA	..	-1,9	3,5	-0,3
	%	6,5	6,1	5,9	5,8
18 Soins de santé et assistance sociale (62)	M\$	1 337,1	1 378,5	1 434,6	1 437,9
	TCA	..	3,1	4,1	0,2
	%	8,4	8,3	8,1	8,0
19 Arts, spectacles et loisirs (71)	M\$	126,8	131,9	130,1	122,6
	TCA	..	4,0	-1,4	-5,8
	%	0,8	0,8	0,7	0,7
20 Hébergement et services de restauration (72)	M\$	423,1	434,6	440,2	444,6
	TCA	..	2,7	1,3	1,0
	%	2,7	2,6	2,5	2,5
21 Autres services, sauf les administrations publiques (81)	M\$	445,9	455,7	467,7	482,5
	TCA	..	2,2	2,6	3,2
	%	2,8	2,7	2,7	2,7
22 Administrations publiques (91)	M\$	1 623,8	1 678,9	1 755,5	1 771,0
	TCA	..	3,4	4,6	0,9
	%	10,2	10,1	10,0	9,8

Note : Les pourcentages ont été établis en n'ajustant pas la non-additivité des sous-composantes du total du PIB.

2001	2002	2003	2004	2005	2006	2007	Industrie	
M\$ enchainés (2002)								
18 376,4	19 115,4	19 609,6	19 920,6	19 958,5	20 579,6	20 862,7	M\$	01
1,7	4,0	2,6	1,6	0,2	3,1	1,4	TCA	
100,0	100,0	100,0	100,0	100,0	100,0	100,0	%	
5 318,7	5 626,1	5 816,4	5 790,7	5 602,3	5 881,2	5 871,1	M\$	02
-1,3	5,8	3,4	-0,4	-3,3	5,0	-0,2	TCA	
28,9	29,4	29,7	29,1	28,1	28,6	28,1	%	
776,6	844,9	762,3	842,1	819,8	898,5	844,0	M\$	03
18,5	8,8	-9,8	10,5	-2,6	9,6	-6,1	TCA	
4,2	4,4	3,9	4,2	4,1	4,4	4,0	%	
262,5	211,6	202,0	197,6	204,8	228,9	220,8	M\$	04
-2,3	-19,4	-4,5	-2,2	3,6	11,8	-3,5	TCA	
1,4	1,1	1,0	1,0	1,0	1,1	1,1	%	
659,5	665,1	699,0	697,6	691,2	646,6	683,8	M\$	05
-2,0	0,8	5,1	-0,2	-0,9	-6,5	5,8	TCA	
3,6	3,5	3,6	3,5	3,5	3,1	3,3	%	
1 065,7	1 071,2	1 223,2	1 127,6	1 183,1	1 334,1	1 479,4	M\$	06
-10,5	0,5	14,2	-7,8	4,9	12,8	10,9	TCA	
5,8	5,6	6,2	5,7	5,9	6,5	7,1	%	
2 554,4	2 833,3	2 929,9	2 925,8	2 703,4	2 773,1	2 643,1	M\$	07
-1,8	10,9	3,4	-0,1	-7,6	2,6	-4,7	TCA	
13,9	14,8	14,9	14,7	13,5	13,5	12,7	%	
13 067,7	13 489,5	13 789,8	14 136,0	14 369,5	14 713,4	15 008,7	M\$	08
2,9	3,2	2,2	2,5	1,7	2,4	2,0	TCA	
71,1	70,6	70,3	71,0	72,0	71,5	71,9	%	
825,0	866,7	935,7	962,0	970,8	955,5	961,1	M\$	09
4,8	5,1	8,0	2,8	0,9	-1,6	0,6	TCA	
4,5	4,5	4,8	4,8	4,9	4,6	4,6	%	
1 174,9	1 197,8	1 235,0	1 285,1	1 317,1	1 397,3	1 454,1	M\$	10
2,3	1,9	3,1	4,1	2,5	6,1	4,1	TCA	
6,4	6,3	6,3	6,5	6,6	6,8	7,0	%	
1 071,1	1 086,1	1 062,9	1 089,4	1 083,6	1 121,0	1 118,9	M\$	11
3,0	1,4	-2,1	2,5	-0,5	3,5	-0,2	TCA	
5,8	5,7	5,4	5,5	5,4	5,4	5,4	%	
644,0	685,9	684,5	682,5	703,0	717,4	721,9	M\$	12
7,2	6,5	-0,2	-0,3	3,0	2,0	0,6	TCA	
3,5	3,6	3,5	3,4	3,5	3,5	3,5	%	
940,7	980,9	1 007,4	1 058,6	1 077,3	1 109,6	1 135,9	M\$	13
3,5	4,3	2,7	5,1	1,8	3,0	2,4	TCA	
5,1	5,1	5,1	5,3	5,4	5,4	5,4	%	
2 168,8	2 180,1	2 274,8	2 365,1	2 441,8	2 537,6	2 638,0	M\$	14
4,0	0,5	4,3	4,0	3,2	3,9	4,0	TCA	
11,8	11,4	11,6	11,9	12,2	12,3	12,6	%	
494,6	543,3	556,9	563,6	574,8	588,7	604,0	M\$	15
0,9	9,8	2,5	1,2	2,0	2,4	2,6	TCA	
2,7	2,8	2,8	2,8	2,9	2,9	2,9	%	
344,6	423,0	420,4	481,5	504,6	516,4	521,9	M\$	16
4,9	22,8	-0,6	14,5	4,8	2,3	1,1	TCA	
1,9	2,2	2,1	2,4	2,5	2,5	2,5	%	
1 030,6	1 043,6	1 042,6	1 056,7	1 061,5	1 072,5	1 081,6	M\$	17
-1,4	1,3	-0,1	1,4	0,5	1,0	0,8	TCA	
5,6	5,5	5,3	5,3	5,3	5,2	5,2	%	
1 474,5	1 495,5	1 523,4	1 524,7	1 531,7	1 553,3	1 581,2	M\$	18
2,5	1,4	1,9	0,1	0,5	1,4	1,8	TCA	
8,0	7,8	7,8	7,7	7,7	7,5	7,6	%	
127,4	133,3	127,0	126,9	127,5	129,0	132,1	M\$	19
3,9	4,6	-4,7	-0,1	0,5	1,2	2,4	TCA	
0,7	0,7	0,6	0,6	0,6	0,6	0,6	%	
452,7	459,1	467,3	463,3	466,3	461,0	465,6	M\$	20
1,8	1,4	1,8	-0,9	0,6	-1,1	1,0	TCA	
2,5	2,4	2,4	2,3	2,3	2,2	2,2	%	
508,7	535,6	540,4	536,6	548,5	559,4	568,0	M\$	21
5,4	5,3	0,9	-0,7	2,2	2,0	1,5	TCA	
2,8	2,8	2,8	2,7	2,7	2,7	2,7	%	
1 810,1	1 858,6	1 911,5	1 940,0	1 961,0	1 994,7	2 024,4	M\$	22
2,2	2,7	2,8	1,5	1,1	1,7	1,5	TCA	
9,9	9,7	9,7	9,7	9,8	9,7	9,7	%	

Tableau 3.8 (suite)
Produit intérieur brut aux prix de base par industrie, en millions de dollars enchaînés (2002),
Nouveau-Brunswick, 1997-2007

Industrie	M\$ enchaînés (2002)				
		1997	1998	1999	2000
01 Ensemble des industries	M\$	15 937,4	16 585,9	17 612,3	18 073,6
	TCA	..	4,1	6,2	2,6
	%	100,0	100,0	100,0	100,0
13 Finance, assurances et crédit-bail (52, 532, 533)	M\$	843,5	886,8	909,9	909,3
	TCA	..	5,1	2,6	-0,1
	%	100,0	100,0	100,0	100,0
13A Finance et assurances (52)	M\$	770,5	812,2	823,1	815,2
	TCA	..	5,4	1,3	-1,0
	%	91,3	91,6	90,5	89,7
13.1 Autorités monétaires et intermédiation financière et activités connexes (521, 5221, 5222, 5223)	M\$	432,2	440,7	430,0	408,8
	TCA	..	2,0	-2,4	-4,9
	%	51,2	49,7	47,3	45,0
13.1.1 Autorités monétaires et intermédiation financière par le biais de dépôts (521, 5221)	M\$	402,6	419,5	395,0	378,1
	TCA	..	4,2	-5,8	-4,3
	%	47,7	47,3	43,4	41,6
13.1.1.1 Autorités monétaires - banque centrale (521)	M\$	x	x	x	x
	TCA	..	x	x	x
	%	x	x	x	x
13.1.1.2 Coopératives de crédit et caisses populaires locales (52213)	M\$	x	x	x	x
	TCA	..	x	x	x
	%	x	x	x	x
13.1.1.3 Activités bancaires et autres activités d'intermédiation financière par le biais de dépôts (52211, 52219)	M\$	x	x	x	x
	TCA	..	x	x	x
	%	x	x	x	x
13.1.2 Intermédiation financière non faite par le biais de dépôts et activités liées à l'intermédiation financière (5222, 5223)	M\$	29,6	21,2	35,0	30,7
	TCA	..	-28,4	65,1	-12,3
	%	3,5	2,4	3,8	3,4
13.2 Valeurs mobilières, contrats de marchandises et autres activités d'investissement financier connexes, fonds et autres instruments financiers (523, 526)	M\$	8,9	29,5	39,5	45,0
	TCA	..	231,5	33,9	13,9
	%	1,1	3,3	4,3	4,9
13.3 Sociétés d'assurance et activités connexes (524)	M\$	329,4	342,0	353,6	361,4
	TCA	..	3,8	3,4	2,2
	%	39,1	38,6	38,9	39,7
13.3.1 Sociétés d'assurance (5241)	M\$	241,9	251,3	252,6	259,7
	TCA	..	3,9	0,5	2,8
	%	28,7	28,3	27,8	28,6
13.3.2 Agences et courtiers d'assurance et autres activités liées à l'assurance (5242)	M\$	87,5	90,7	101,0	101,7
	TCA	..	3,7	11,4	0,7
	%	10,4	10,2	11,1	11,2
13.4 Autres finance et assurances (5222, 5223, 5242, 523, 526)	M\$	126,0	141,4	175,5	177,4
	TCA	..	12,2	24,1	1,1
	%	14,9	15,9	19,3	19,5
13.5 Services de location et location à bail et bailleurs de biens incorporels non financiers (sauf les œuvres protégées par le droit d'auteur) (532, 533)	M\$	73,0	74,6	86,8	94,1
	TCA	..	2,2	16,4	8,4
	%	8,7	8,4	9,5	10,3
13.5.1 Location et location à bail de matériel automobile (5321)	M\$	37,0	37,5	34,7	34,5
	TCA	..	1,4	-7,5	-0,6
	%	4,4	4,2	3,8	3,8
13.5.2 Services de location et location à bail (sauf matériel automobile) et bailleurs de biens incorporels non financiers (sauf les œuvres protégées par le droit d'auteur) (5322, 5323, 5324, 533)	M\$	37,6	38,7	52,1	58,8
	TCA	..	2,9	34,6	12,9
	%	4,5	4,4	5,7	6,5

Note : Les pourcentages ont été établis en n'ajustant pas la non-additivité des sous-composantes du total du PIB.

2001	2002	2003	2004	2005	2006	2007	Industrie	
M\$ enchainés (2002)								
18 376,4	19 115,4	19 609,6	19 920,6	19 958,5	20 579,6	20 862,7	M\$	01
1,7	4,0	2,6	1,6	0,2	3,1	1,4	TCA	
940,7	980,9	1 007,4	1 058,6	1 077,3	1 109,6	1 135,9	M\$	13
3,5	4,3	2,7	5,1	1,8	3,0	2,4	TCA	
100,0	100,0	100,0	100,0	100,0	100,0	100,0	%	
846,0	874,8	902,2	941,1	955,0	983,1	1 002,2	M\$	13A
3,8	3,4	3,1	4,3	1,5	2,9	1,9	TCA	
89,9	89,2	89,6	88,9	88,6	88,6	88,2	%	
445,1	460,4	478,4	491,8	497,0	516,8	534,9	M\$	13.1
8,9	3,4	3,9	2,8	1,1	4,0	3,5	TCA	
47,3	46,9	47,5	46,5	46,1	46,6	47,1	%	
411,9	420,8	437,5	448,9	457,1	477,4	493,8	M\$	13.1.1
8,9	2,2	4,0	2,6	1,8	4,4	3,4	TCA	
43,8	42,9	43,4	42,4	42,4	43,0	43,5	%	
x	x	x	x	x	x	x	M\$	13.1.1.1
x	x	x	x	x	x	x	TCA	
x	x	x	x	x	x	x	%	
x	x	x	x	x	x	x	M\$	13.1.1.2
x	x	x	x	x	x	x	TCA	
x	x	x	x	x	x	x	%	
x	x	x	x	x	x	x	M\$	13.1.1.3
x	x	x	x	x	x	x	TCA	
x	x	x	x	x	x	x	%	
33,2	39,6	40,9	42,9	39,9	39,4	41,1	M\$	13.1.2
8,1	19,3	3,3	4,9	-7,0	-1,3	4,3	TCA	
3,5	4,0	4,1	4,1	3,7	3,6	3,6	%	
43,1	57,2	69,9	69,2	72,4	78,9	85,5	M\$	13.2
-4,2	32,7	22,2	-1,0	4,6	9,0	8,4	TCA	
4,6	5,8	6,9	6,5	6,7	7,1	7,5	%	
357,8	357,2	353,9	380,1	385,6	387,4	381,8	M\$	13.3
-1,0	-0,2	-0,9	7,4	1,4	0,5	-1,4	TCA	
38,0	36,4	35,1	35,9	35,8	34,9	33,6	%	
257,1	249,8	248,7	269,6	281,6	284,8	283,3	M\$	13.3.1
-1,0	-2,8	-0,4	8,4	4,5	1,1	-0,5	TCA	
27,3	25,5	24,7	25,5	26,1	25,7	24,9	%	
100,7	107,4	105,2	110,5	104,0	102,6	98,5	M\$	13.3.2
-1,0	6,7	-2,0	5,0	-5,9	-1,3	-4,0	TCA	
10,7	10,9	10,4	10,4	9,7	9,2	8,7	%	
177,0	204,2	216,0	222,6	216,3	220,9	225,1	M\$	13.4
-0,2	15,4	5,8	3,1	-2,8	2,1	1,9	TCA	
18,8	20,8	21,4	21,0	20,1	19,9	19,8	%	
94,7	106,1	105,2	117,5	122,3	126,5	133,7	M\$	13.5
0,6	12,0	-0,8	11,7	4,1	3,4	5,7	TCA	
10,1	10,8	10,4	11,1	11,4	11,4	11,8	%	
38,2	45,9	42,4	53,4	52,7	52,9	56,8	M\$	13.5.1
10,7	20,2	-7,6	25,9	-1,3	0,4	7,4	TCA	
4,1	4,7	4,2	5,0	4,9	4,8	5,0	%	
56,1	60,1	62,3	64,1	69,2	72,8	75,8	M\$	13.5.2
-4,6	7,1	3,7	2,9	8,0	5,2	4,1	TCA	
6,0	6,1	6,2	6,1	6,4	6,6	6,7	%	

Tableau 3.9
Produit intérieur brut aux prix de base par industrie, en millions de dollars enchaînés (2002),
Nouvelle-Écosse, 1997-2007

Industrie	M\$ enchaînés (2002)				
		1997	1998	1999	2000
01 Ensemble des industries	M\$	20 026,8	20 771,9	21 970,7	22 729,3
	TCA	..	3,7	5,8	3,5
	%	100,0	100,0	100,0	100,0
02 Industries productrices de biens	M\$	4 807,9	5 106,1	5 541,8	5 776,7
	TCA	..	6,2	8,5	4,2
	%	24,0	24,6	25,2	25,4
03 Agriculture, foresterie, pêche et chasse (11)	M\$	569,1	562,8	653,7	676,3
	TCA	..	-1,1	16,2	3,5
	%	2,8	2,7	3,0	3,0
04 Extraction minière et extraction de pétrole et de gaz (21)	M\$	416,5	475,6	359,1	791,9
	TCA	..	14,2	-24,5	120,5
	%	2,1	2,3	1,6	3,5
05 Services publics (22)	M\$	557,2	572,6	585,0	585,8
	TCA	..	2,8	2,2	0,1
	%	2,8	2,8	2,7	2,6
06 Construction (23)	M\$	1 099,0	1 264,4	1 520,7	1 300,9
	TCA	..	15,1	20,3	-14,5
	%	5,5	6,1	6,9	5,7
07 Fabrication (31-33)	M\$	2 166,1	2 230,7	2 423,3	2 421,8
	TCA	..	3,0	8,6	-0,1
	%	10,8	10,7	11,0	10,7
08 Industries productrices de services	M\$	15 258,0	15 716,4	16 466,6	16 958,8
	TCA	..	3,0	4,8	3,0
	%	76,2	75,7	74,9	74,6
09 Commerce de gros (41)	M\$	904,8	934,3	1 048,6	1 079,1
	TCA	..	3,3	12,2	2,9
	%	4,5	4,5	4,8	4,7
10 Commerce de détail (44-45)	M\$	1 218,4	1 258,6	1 362,3	1 444,5
	TCA	..	3,3	8,2	6,0
	%	6,1	6,1	6,2	6,4
11 Transport et entreposage (48-49)	M\$	894,9	902,8	969,7	1 044,9
	TCA	..	0,9	7,4	7,8
	%	4,5	4,3	4,4	4,6
12 Industrie de l'information et industrie culturelle (51)	M\$	630,6	664,6	710,0	757,7
	TCA	..	5,4	6,8	6,7
	%	3,1	3,2	3,2	3,3
13 Finance, assurances et crédit-bail (52, 532, 533)	M\$	1 203,5	1 268,2	1 323,8	1 338,9
	TCA	..	5,4	4,4	1,1
	%	6,0	6,1	6,0	5,9
14 Services immobiliers et gestion de sociétés (531, 55)	M\$	2 894,0	2 961,6	3 021,5	3 127,5
	TCA	..	2,3	2,0	3,5
	%	14,5	14,3	13,8	13,8
15 Services professionnels, scientifiques et techniques (54)	M\$	631,6	642,2	641,1	635,0
	TCA	..	1,7	-0,2	-1,0
	%	3,2	3,1	2,9	2,8
16 Services administratifs, services de soutien, services de gestion des déchets et services d'assainissement (56)	M\$	243,1	301,6	310,6	379,2
	TCA	..	24,1	3,0	22,1
	%	1,2	1,5	1,4	1,7
17 Services d'enseignement (61)	M\$	1 341,6	1 336,8	1 392,3	1 398,1
	TCA	..	-0,4	4,2	0,4
	%	6,7	6,4	6,3	6,2
18 Soins de santé et assistance sociale (62)	M\$	1 674,4	1 735,6	1 838,7	1 871,9
	TCA	..	3,7	5,9	1,8
	%	8,4	8,4	8,4	8,2
19 Arts, spectacles et loisirs (71)	M\$	172,5	166,8	167,0	170,4
	TCA	..	-3,3	0,1	2,0
	%	0,9	0,8	0,8	0,7
20 Hébergement et services de restauration (72)	M\$	530,8	590,5	589,7	610,5
	TCA	..	11,2	-0,1	3,5
	%	2,7	2,8	2,7	2,7
21 Autres services, sauf les administrations publiques (81)	M\$	472,9	485,4	529,6	553,6
	TCA	..	2,6	9,1	4,5
	%	2,4	2,3	2,4	2,4
22 Administrations publiques (91)	M\$	2 444,9	2 467,4	2 561,7	2 547,5
	TCA	..	0,9	3,8	-0,6
	%	12,2	11,9	11,7	11,2

Note : Les pourcentages ont été établis en n'ajustant pas la non-additivité des sous-composantes du total du PIB.

2001	2002	2003	2004	2005	2006	2007	Industrie	
M\$ enchainés (2002)								
23 530,7	24 509,2	24 954,7	25 337,3	25 705,9	25 958,5	26 413,2	M\$	01
3,5	4,2	1,8	1,5	1,5	1,0	1,8	TCA	
100,0	100,0	100,0	100,0	100,0	100,0	100,0	%	
6 041,9	6 379,7	6 449,0	6 535,6	6 450,0	6 248,8	6 297,9	M\$	02
4,6	5,6	1,1	1,3	-1,3	-3,1	0,8	TCA	
25,7	26,0	25,8	25,8	25,1	24,1	23,8	%	
754,9	766,3	800,4	750,1	724,9	684,4	698,7	M\$	03
11,6	1,5	4,4	-6,3	-3,4	-5,6	2,1	TCA	
3,2	3,1	3,2	3,0	2,8	2,6	2,6	%	
865,4	941,9	893,6	789,5	782,7	704,2	762,1	M\$	04
9,3	8,8	-5,1	-11,6	-0,9	-10,0	8,2	TCA	
3,7	3,8	3,6	3,1	3,0	2,7	2,9	%	
601,9	623,7	642,9	618,8	617,7	557,3	594,2	M\$	05
2,7	3,6	3,1	-3,7	-0,2	-9,8	6,6	TCA	
2,6	2,5	2,6	2,4	2,4	2,1	2,2	%	
1 394,4	1 385,4	1 482,6	1 552,8	1 549,3	1 686,6	1 644,9	M\$	06
7,2	-0,6	7,0	4,7	-0,2	8,9	-2,5	TCA	
5,9	5,7	5,9	6,1	6,0	6,5	6,2	%	
2 425,3	2 662,4	2 629,5	2 824,4	2 775,4	2 616,3	2 598,0	M\$	07
0,1	9,8	-1,2	7,4	-1,7	-5,7	-0,7	TCA	
10,3	10,9	10,5	11,1	10,8	10,1	9,8	%	
17 485,3	18 129,5	x	x	x	x	x	M\$	08
3,1	3,7	x	x	x	x	x	TCA	
74,3	74,0	x	x	x	x	x	%	
1 063,0	1 112,4	1 113,0	1 116,6	1 154,6	1 160,0	1 191,4	M\$	09
-1,5	4,6	0,1	0,3	3,4	0,5	2,7	TCA	
4,5	4,5	4,5	4,4	4,5	4,5	4,5	%	
1 556,5	1 615,6	1 651,9	1 661,1	1 681,3	1 756,3	1 806,6	M\$	10
7,8	3,8	2,2	0,6	1,2	4,5	2,9	TCA	
6,6	6,6	6,6	6,6	6,5	6,8	6,8	%	
1 044,2	1 052,1	1 053,0	1 016,8	1 040,2	1 086,1	1 103,3	M\$	11
-0,1	0,8	0,1	-3,4	2,3	4,4	1,6	TCA	
4,4	4,3	4,2	4,0	4,0	4,2	4,2	%	
829,1	888,2	896,0	886,7	911,0	936,3	947,5	M\$	12
9,4	7,1	0,9	-1,0	2,7	2,8	1,2	TCA	
3,5	3,6	3,6	3,5	3,5	3,6	3,6	%	
1 312,3	1 377,3	x	x	x	x	x	M\$	13
-2,0	5,0	x	x	x	x	x	TCA	
5,6	5,6	x	x	x	x	x	%	
3 295,0	3 370,9	x	x	x	x	x	M\$	14
5,4	2,3	x	x	x	x	x	TCA	
14,0	13,8	x	x	x	x	x	%	
695,0	735,9	790,6	811,5	835,2	858,1	881,0	M\$	15
9,4	5,9	7,4	2,6	2,9	2,7	2,7	TCA	
3,0	3,0	3,2	3,2	3,2	3,3	3,3	%	
407,5	462,5	502,2	572,1	589,1	622,8	641,7	M\$	16
7,5	13,5	8,6	13,9	3,0	5,7	3,0	TCA	
1,7	1,9	2,0	2,3	2,3	2,4	2,4	%	
1 409,0	1 429,0	1 421,7	1 463,1	1 531,2	1 547,9	1 555,2	M\$	17
0,8	1,4	-0,5	2,9	4,7	1,1	0,5	TCA	
6,0	5,8	5,7	5,8	6,0	6,0	5,9	%	
1 954,2	2 047,2	2 070,7	2 096,6	2 148,0	2 236,3	2 258,8	M\$	18
4,4	4,8	1,1	1,3	2,5	4,1	1,0	TCA	
8,3	8,4	8,3	8,3	8,4	8,6	8,6	%	
173,0	183,6	179,7	185,9	183,4	183,0	183,6	M\$	19
1,5	6,1	-2,1	3,5	-1,3	-0,2	0,3	TCA	
0,7	0,7	0,7	0,7	0,7	0,7	0,7	%	
625,6	639,3	642,3	637,2	643,4	665,6	673,9	M\$	20
2,5	2,2	0,5	-0,8	1,0	3,5	1,2	TCA	
2,7	2,6	2,6	2,5	2,5	2,6	2,6	%	
582,6	615,7	616,6	617,7	612,0	622,2	623,1	M\$	21
5,2	5,7	0,1	0,2	-0,9	1,7	0,1	TCA	
2,5	2,5	2,5	2,4	2,4	2,4	2,4	%	
2 538,3	2 599,8	2 689,5	2 709,2	2 751,9	2 757,5	2 788,0	M\$	22
-0,4	2,4	3,5	0,7	1,6	0,2	1,1	TCA	
10,8	10,6	10,8	10,7	10,7	10,6	10,6	%	

Tableau 3.9 (suite)
Produit intérieur brut aux prix de base par industrie, en millions de dollars enchaînés (2002),
Nouvelle-Écosse, 1997-2007

Industrie		1997	1998	1999	2000	
M\$ enchaînés (2002)						
01	Ensemble des industries	M\$	20 026,8	20 771,9	21 970,7	22 729,3
		TCA	..	3,7	5,8	3,5
13	Finance, assurances et crédit-bail	M\$	1 203,5	1 268,2	1 323,8	1 338,9
	(52, 532, 533)	TCA	..	5,4	4,4	1,1
		%	100,0	100,0	100,0	100,0
13A	Finance et assurances (52)	M\$	1 101,8	1 153,8	1 203,9	1 211,2
		TCA	..	4,7	4,3	0,6
		%	91,5	91,0	90,9	90,5
13.1	Autorités monétaires et intermédiation financière et activités connexes (521, 5221, 5222, 5223)	M\$	659,8	691,9	696,4	663,6
		TCA	..	4,9	0,7	-4,7
		%	54,8	54,6	52,6	49,6
13.1.1	Autorités monétaires et intermédiation financière par le biais de dépôts (521, 5221)	M\$	604,0	648,6	635,5	613,0
		TCA	..	7,4	-2,0	-3,5
		%	50,2	51,1	48,0	45,8
13.1.1.1	Autorités monétaires - banque centrale (521)	M\$	x	x	x	x
		TCA	..	x	x	x
		%	x	x	x	x
13.1.1.2	Coopératives de crédit et caisses populaires locales (52213)	M\$	x	x	x	x
		TCA	..	x	x	x
		%	x	x	x	x
13.1.1.3	Activités bancaires et autres activités d'intermédiation financière par le biais de dépôts (52211, 52219)	M\$	x	x	x	x
		TCA	..	x	x	x
		%	x	x	x	x
13.1.2	Intermédiation financière non faite par le biais de dépôts et activités liées à l'intermédiation financière (5222, 5223)	M\$	55,8	43,3	60,9	50,6
		TCA	..	-22,4	40,6	-16,9
		%	4,6	3,4	4,6	3,8
13.2	Valeurs mobilières, contrats de marchandises et autres activités d'investissement financier connexes, fonds et autres instruments financiers (523, 526)	M\$	54,9	49,2	57,4	64,5
		TCA	..	-10,4	16,7	12,4
		%	4,6	3,9	4,3	4,8
13.3	Sociétés d'assurance et activités connexes (524)	M\$	387,1	412,7	450,1	483,1
		TCA	..	6,6	9,1	7,3
		%	32,2	32,5	34,0	36,1
13.3.1	Sociétés d'assurance (5241)	M\$	290,7	316,0	348,7	372,0
		TCA	..	8,7	10,3	6,7
		%	24,2	24,9	26,3	27,8
13.3.2	Agences et courtiers d'assurance et autres activités liées à l'assurance (5242)	M\$	96,4	96,7	101,4	111,1
		TCA	..	0,3	4,9	9,6
		%	8,0	7,6	7,7	8,3
13.4	Autres finance et assurances (5222, 5223, 5242, 523, 526)	M\$	207,1	189,2	219,7	226,2
		TCA	..	-8,6	16,1	3,0
		%	17,2	14,9	16,6	16,9
13.5	Services de location et location à bail et bailleurs de biens incorporels non financiers (sauf les œuvres protégées par le droit d'auteur) (532, 533)	M\$	101,7	114,4	119,9	127,7
		TCA	..	12,5	4,8	6,5
		%	8,5	9,0	9,1	9,5
13.5.1	Location et location à bail de matériel automobile (5321)	M\$	47,0	49,9	44,7	51,4
		TCA	..	6,2	-10,4	15,0
		%	3,9	3,9	3,4	3,8
13.5.2	Services de location et location à bail (sauf matériel automobile) et bailleurs de biens incorporels non financiers (sauf les œuvres protégées par le droit d'auteur) (5322, 5323, 5324, 533)	M\$	54,1	64,0	75,2	76,3
		TCA	..	18,3	17,5	1,5
		%	4,5	5,0	5,7	5,7

Note : Les pourcentages ont été établis en n'ajustant pas la non-additivité des sous-composantes du total du PIB.

2001	2002	2003	2004	2005	2006	2007	Industrie	
M\$ enchainés (2002)								
23 530,7	24 509,2	24 954,7	25 337,3	25 705,9	25 958,5	26 413,2	M\$	01
3,5	4,2	1,8	1,5	1,5	1,0	1,8	TCA	
1 312,3	1 377,3	x	x	x	x	x	M\$	13
-2,0	5,0	x	x	x	x	x	TCA	
100,0	100,0	x	x	x	x	x	%	
1 162,0	1 209,2	x	x	x	x	x	M\$	13A
-4,1	4,1	x	x	x	x	x	TCA	
88,5	87,8	x	x	x	x	x	%	
637,0	681,1	716,7	722,0	747,9	786,0	826,3	M\$	13.1
-4,0	6,9	5,2	0,7	3,6	5,1	5,1	TCA	
48,5	49,5	x	x	x	x	x	%	
583,7	612,3	640,0	646,1	669,1	707,8	740,5	M\$	13.1.1
-4,8	4,9	4,5	1,0	3,6	5,8	4,6	TCA	
44,5	44,5	x	x	x	x	x	%	
x	x	x	x	x	x	x	M\$	13.1.1.1
x	x	x	x	x	x	x	TCA	
x	x	x	x	x	x	x	%	
x	x	x	x	x	x	x	M\$	13.1.1.2
x	x	x	x	x	x	x	TCA	
x	x	x	x	x	x	x	%	
x	x	x	x	x	x	x	M\$	13.1.1.3
x	x	x	x	x	x	x	TCA	
x	x	x	x	x	x	x	%	
53,3	68,8	76,7	75,9	78,8	78,2	85,8	M\$	13.1.2
5,3	29,1	11,5	-1,0	3,8	-0,8	9,7	TCA	
4,1	5,0	x	x	x	x	x	%	
59,5	82,5	x	x	x	x	x	M\$	13.2
-7,8	38,7	x	x	x	x	x	TCA	
4,5	6,0	x	x	x	x	x	%	
465,5	445,6	437,8	497,8	485,4	489,3	480,8	M\$	13.3
-3,6	-4,3	-1,8	13,7	-2,5	0,8	-1,7	TCA	
35,5	32,4	x	x	x	x	x	%	
356,1	332,4	330,3	378,5	361,7	366,2	364,5	M\$	13.3.1
-4,3	-6,7	-0,6	14,6	-4,4	1,2	-0,5	TCA	
27,1	24,1	x	x	x	x	x	%	
109,4	113,2	107,5	119,3	123,7	123,1	116,3	M\$	13.3.2
-1,5	3,5	-5,0	11,0	3,7	-0,5	-5,5	TCA	
8,3	8,2	x	x	x	x	x	%	
222,2	264,5	x	x	x	x	x	M\$	13.4
-1,8	19,0	x	x	x	x	x	TCA	
16,9	19,2	x	x	x	x	x	%	
150,3	168,1	177,4	192,8	198,8	207,0	218,8	M\$	13.5
17,7	11,8	5,5	8,7	3,1	4,1	5,7	TCA	
11,5	12,2	x	x	x	x	x	%	
59,0	64,9	67,2	76,7	76,9	77,2	82,8	M\$	13.5.1
14,8	10,0	3,5	14,1	0,3	0,4	7,3	TCA	
4,5	4,7	x	x	x	x	x	%	
91,3	103,3	110,1	115,7	121,9	130,1	135,5	M\$	13.5.2
19,7	13,1	6,6	5,1	5,4	6,7	4,2	TCA	
7,0	7,5	x	x	x	x	x	%	

Tableau 3.10
Produit intérieur brut aux prix de base par industrie, en millions de dollars enchaînés (2002),
Île-du-Prince-Édouard, 1997-2007

Industrie	M\$ enchaînés (2002)				
		1997	1998	1999	2000
01 Ensemble des industries	M\$	2 871,4	3 021,8	3 137,1	3 199,1
	TCA	..	5,2	3,8	2,0
	%	100,0	100,0	100,0	100,0
02 Industries productrices de biens	M\$	735,5	825,0	872,4	884,7
	TCA	..	12,2	5,7	1,4
	%	25,6	27,3	27,8	27,7
03 Agriculture, foresterie, pêche et chasse (11)	M\$	322,0	317,7	311,2	299,8
	TCA	..	-1,3	-2,0	-3,7
	%	11,2	10,5	9,9	9,4
04 Extraction minière et extraction de pétrole et de gaz (21)	M\$	4,5	4,8	8,3	4,5
	TCA	..	6,7	72,9	-45,8
	%	0,2	0,2	0,3	0,1
05 Services publics (22)	M\$	38,2	38,6	39,7	39,1
	TCA	..	1,0	2,8	-1,5
	%	1,3	1,3	1,3	1,2
06 Construction (23)	M\$	130,5	134,2	143,4	146,9
	TCA	..	2,8	6,9	2,4
	%	4,5	4,4	4,6	4,6
07 Fabrication (31-33)	M\$	240,3	329,7	369,8	394,4
	TCA	..	37,2	12,2	6,7
	%	8,4	10,9	11,8	12,3
08 Industries productrices de services	M\$	x	x	x	x
	TCA	..	x	x	x
	%	x	x	x	x
09 Commerce de gros (41)	M\$	94,9	106,8	105,5	107,7
	TCA	..	12,5	-1,2	2,1
	%	3,3	3,5	3,4	3,4
10 Commerce de détail (44-45)	M\$	173,2	180,8	193,2	211,4
	TCA	..	4,4	6,9	9,4
	%	6,0	6,0	6,2	6,6
11 Transport et entreposage (48-49)	M\$	102,9	80,8	77,1	74,1
	TCA	..	-21,5	-4,6	-3,9
	%	3,6	2,7	2,5	2,3
12 Industrie de l'information et industrie culturelle (51)	M\$	75,1	80,2	88,2	97,4
	TCA	..	6,8	10,0	10,4
	%	2,6	2,7	2,8	3,0
13 Finance, assurances et crédit-bail (52, 532, 533)	M\$	x	x	x	x
	TCA	..	x	x	x
	%	x	x	x	x
14 Services immobiliers et gestion de sociétés (531, 55)	M\$	x	x	x	x
	TCA	..	x	x	x
	%	x	x	x	x
15 Services professionnels, scientifiques et techniques (54)	M\$	52,6	63,1	65,5	67,5
	TCA	..	20,0	3,8	3,1
	%	1,8	2,1	2,1	2,1
16 Services administratifs, services de soutien, services de gestion des déchets et services d'assainissement (56)	M\$	24,0	26,0	32,9	36,2
	TCA	..	8,3	26,5	10,0
	%	0,8	0,9	1,0	1,1
17 Services d'enseignement (61)	M\$	212,2	206,9	214,3	211,6
	TCA	..	-2,5	3,6	-1,3
	%	7,4	6,8	6,8	6,6
18 Soins de santé et assistance sociale (62)	M\$	271,9	276,9	277,5	289,4
	TCA	..	1,8	0,2	4,3
	%	9,5	9,2	8,8	9,0
19 Arts, spectacles et loisirs (71)	M\$	20,5	25,0	27,4	27,3
	TCA	..	22,0	9,6	-0,4
	%	0,7	0,8	0,9	0,9
20 Hébergement et services de restauration (72)	M\$	95,5	104,0	105,7	110,6
	TCA	..	8,9	1,6	4,6
	%	3,3	3,4	3,4	3,5
21 Autres services, sauf les administrations publiques (81)	M\$	77,3	78,8	82,8	83,5
	TCA	..	1,9	5,1	0,8
	%	2,7	2,6	2,6	2,6
22 Administrations publiques (91)	M\$	386,1	404,4	436,6	440,3
	TCA	..	4,7	8,0	0,8
	%	13,4	13,4	13,9	13,8

Note : Les pourcentages ont été établis en n'ajustant pas la non-additivité des sous-composantes du total du PIB.

2001	2002	2003	2004	2005	2006	2007	Industrie	
M\$ enchainés (2002)								
3 192,0	3 339,3	3 411,8	3 513,9	3 563,9	3 645,4	3 729,8	M\$	01
-0,2	4,6	2,2	3,0	1,4	2,3	2,3	TCA	
100,0	100,0	100,0	100,0	100,0	100,0	100,0	%	
821,9	899,6	911,7	946,2	943,7	962,7	978,1	M\$	02
-7,1	9,5	1,3	3,8	-0,3	2,0	1,6	TCA	
25,7	26,9	26,7	26,9	26,5	26,4	26,2	%	
243,7	326,0	319,3	325,0	300,0	322,3	321,2	M\$	03
-18,7	33,8	-2,1	1,8	-7,7	7,4	-0,3	TCA	
7,6	9,8	9,4	9,2	8,4	8,8	8,6	%	
2,5	3,4	2,5	1,0	1,0	1,0	1,0	M\$	04
-44,4	36,0	-26,5	-60,0	-	-	-	TCA	
0,1	0,1	0,1	—	—	—	—	%	
40,7	34,2	34,4	37,9	39,1	38,8	39,3	M\$	05
4,1	-16,0	0,6	10,2	3,2	-0,8	1,3	TCA	
1,3	1,0	1,0	1,1	1,1	1,1	1,1	%	
159,4	162,6	162,0	168,1	165,1	180,7	174,7	M\$	06
8,5	2,0	-0,4	3,8	-1,8	9,4	-3,3	TCA	
5,0	4,9	4,7	4,8	4,6	5,0	4,7	%	
375,6	373,4	393,5	414,2	438,5	419,9	441,9	M\$	07
-4,8	-0,6	5,4	5,3	5,9	-4,2	5,2	TCA	
11,8	11,2	11,5	11,8	12,3	11,5	11,8	%	
x	x	x	2 566,3	x	2 679,1	2 747,6	M\$	08
x	x	x	x	x	x	2,6	TCA	
x	x	x	73,0	x	73,5	73,7	%	
103,7	103,4	102,1	104,4	105,9	106,3	109,4	M\$	09
-3,7	-0,3	-1,3	2,3	1,4	0,4	2,9	TCA	
3,2	3,1	3,0	3,0	3,0	2,9	2,9	%	
225,5	231,4	235,3	243,7	244,5	249,8	264,4	M\$	10
6,7	2,6	1,7	3,6	0,3	2,2	5,8	TCA	
7,1	6,9	6,9	6,9	6,9	6,9	7,1	%	
73,4	81,4	86,0	83,0	84,1	83,2	84,3	M\$	11
-0,9	10,9	5,7	-3,5	1,3	-1,1	1,3	TCA	
2,3	2,4	2,5	2,4	2,4	2,3	2,3	%	
107,2	112,2	112,4	114,0	x	121,3	124,0	M\$	12
10,1	4,7	0,2	1,4	x	x	2,2	TCA	
3,4	3,4	3,3	3,2	x	3,3	3,3	%	
x	x	x	176,0	179,1	183,8	188,4	M\$	13
x	x	x	x	1,8	2,6	2,5	TCA	
x	x	x	5,0	5,0	5,0	5,1	%	
x	x	x	455,6	471,5	486,0	503,0	M\$	14
x	x	x	x	3,5	3,1	3,5	TCA	
x	x	x	13,0	13,2	13,3	13,5	%	
69,0	69,3	73,3	76,5	78,1	81,1	83,1	M\$	15
2,2	0,4	5,8	4,4	2,1	3,8	2,5	TCA	
2,2	2,1	2,1	2,2	2,2	2,2	2,2	%	
38,2	45,0	50,1	56,9	59,5	63,9	66,4	M\$	16
5,5	17,8	11,3	13,6	4,6	7,4	3,9	TCA	
1,2	1,3	1,5	1,6	1,7	1,8	1,8	%	
212,3	217,5	223,6	234,5	237,4	238,4	242,0	M\$	17
0,3	2,4	2,8	4,9	1,2	0,4	1,5	TCA	
6,7	6,5	6,6	6,7	6,7	6,5	6,5	%	
293,2	301,8	318,1	324,5	332,0	335,7	341,7	M\$	18
1,3	2,9	5,4	2,0	2,3	1,1	1,8	TCA	
9,2	9,0	9,3	9,2	9,3	9,2	9,2	%	
32,1	33,2	34,1	34,5	36,6	37,2	39,1	M\$	19
17,6	3,4	2,7	1,2	6,1	1,6	5,1	TCA	
1,0	1,0	1,0	1,0	1,0	1,0	1,0	%	
112,4	113,2	113,8	118,8	121,7	126,3	128,4	M\$	20
1,6	0,7	0,5	4,4	2,4	3,8	1,7	TCA	
3,5	3,4	3,3	3,4	3,4	3,5	3,4	%	
84,2	87,6	91,0	92,8	93,8	95,4	97,3	M\$	21
0,8	4,0	3,9	2,0	1,1	1,7	2,0	TCA	
2,6	2,6	2,7	2,6	2,6	2,6	2,6	%	
436,6	445,0	449,8	451,1	454,6	470,7	476,1	M\$	22
-0,8	1,9	1,1	0,3	0,8	3,5	1,1	TCA	
13,7	13,3	13,2	12,8	12,8	12,9	12,8	%	

Tableau 3.10 (suite)
Produit intérieur brut aux prix de base par industrie, en millions de dollars enchaînés (2002),
Île-du-Prince-Édouard, 1997-2007

Industrie		1997	1998	1999	2000	
M\$ enchaînés (2002)						
01	Ensemble des industries	M\$	2 871,4	3 021,8	3 137,1	3 199,1
		TCA	..	5,2	3,8	2,0
13	Finance, assurances et crédit-bail	M\$	x	x	x	x
	(52, 532, 533)	TCA	..	x	x	x
		%	x	x	x	x
13A	Finance et assurances (52)	M\$	x	x	x	x
		TCA	..	x	x	x
		%	x	x	x	x
13.1	Autorités monétaires et intermédiation financière et activités connexes (521, 5221, 5222, 5223)	M\$	95,7	98,6	92,4	88,5
		TCA	..	3,0	-6,3	-4,2
		%	x	x	x	x
13.1.1	Autorités monétaires et intermédiation financière par le biais de dépôts (521, 5221)	M\$	81,3	85,8	79,1	74,4
		TCA	..	5,5	-7,8	-5,9
		%	x	x	x	x
13.1.1.1	Autorités monétaires - banque centrale (521)	M\$	x	x	x	x
		TCA	..	x	x	x
		%	x	x	x	x
13.1.1.2	Coopératives de crédit et caisses populaires locales (52213)	M\$	x	x	x	x
		TCA	..	x	x	x
		%	x	x	x	x
13.1.1.3	Activités bancaires et autres activités d'intermédiation financière par le biais de dépôts (52211, 52219)	M\$	x	x	x	x
		TCA	..	x	x	x
		%	x	x	x	x
13.1.2	Intermédiation financière non faite par le biais de dépôts et activités liées à l'intermédiation financière (5222, 5223)	M\$	14,4	12,8	13,3	14,1
		TCA	..	-11,1	3,9	6,0
		%	x	x	x	x
13.2	Valeurs mobilières, contrats de marchandises et autres activités d'investissement financier connexes, fonds et autres instruments financiers (523, 526)	M\$	4,5	5,4	6,3	8,3
		TCA	..	20,0	16,7	31,7
		%	x	x	x	x
13.3	Sociétés d'assurance et activités connexes (524)	M\$	x	x	x	x
		TCA	..	x	x	x
		%	x	x	x	x
13.3.1	Sociétés d'assurance (5241)	M\$	x	x	x	x
		TCA	..	x	x	x
		%	x	x	x	x
13.3.2	Agences et courtiers d'assurance et autres activités liées à l'assurance (5242)	M\$	x	x	x	x
		TCA	..	x	x	x
		%	x	x	x	x
13.4	Autres finance et assurances (5222, 5223, 5242, 523, 526)	M\$	x	x	x	x
		TCA	..	x	x	x
		%	x	x	x	x
13.5	Services de location et location à bail et bailleurs de biens incorporels non financiers (sauf les œuvres protégées par le droit d'auteur) (532, 533)	M\$	x	x	x	x
		TCA	..	x	x	x
		%	x	x	x	x
13.5.1	Location et location à bail de matériel automobile (5321)	M\$	x	x	x	x
		TCA	..	x	x	x
		%	x	x	x	x
13.5.2	Services de location et location à bail (sauf matériel automobile) et bailleurs de biens incorporels non financiers (sauf les œuvres protégées par le droit d'auteur) (5322, 5323, 5324, 533)	M\$	9,4	9,1	11,5	11,6
		TCA	..	-3,2	26,4	0,9
		%	x	x	x	x

Note : Les pourcentages ont été établis en n'ajustant pas la non-additivité des sous-composantes du total du PIB.

2001	2002	2003	2004	2005	2006	2007	Industrie	
M\$ enchainés (2002)								
3 192,0	3 339,3	3 411,8	3 513,9	3 563,9	3 645,4	3 729,8	M\$	01
-0,2	4,6	2,2	3,0	1,4	2,3	2,3	TCA	
x	x	x	176,0	179,1	183,8	188,4	M\$	13
x	x	x	x	1,8	2,6	2,5	TCA	
x	x	x	100,0	100,0	100,0	100,0	%	
x	x	x	161,5	164,3	168,2	172,1	M\$	13A
x	x	x	x	1,7	2,4	2,3	TCA	
x	x	x	91,8	91,7	91,5	91,3	%	
86,6	89,8	91,2	93,2	94,0	97,1	101,2	M\$	13.1
-2,1	3,7	1,6	2,2	0,9	3,3	4,2	TCA	
x	x	x	53,0	52,5	52,8	53,7	%	
71,7	74,9	75,4	76,2	78,1	82,2	85,4	M\$	13.1.1
-3,6	4,5	0,7	1,1	2,5	5,2	3,9	TCA	
x	x	x	43,3	43,6	44,7	45,3	%	
x	x	x	x	x	x	x	M\$	13.1.1.1
x	x	x	x	x	x	x	TCA	
x	x	x	x	x	x	x	%	
x	x	x	x	x	x	x	M\$	13.1.1.2
x	x	x	x	x	x	x	TCA	
x	x	x	x	x	x	x	%	
x	x	x	x	x	x	x	M\$	13.1.1.3
x	x	x	x	x	x	x	TCA	
x	x	x	x	x	x	x	%	
14,9	14,9	15,8	17,0	15,9	14,9	15,8	M\$	13.1.2
5,7	-	6,0	7,6	-6,5	-6,3	6,0	TCA	
x	x	x	9,7	8,9	8,1	8,4	%	
8,9	8,2	x	9,0	9,1	10,0	10,3	M\$	13.2
7,2	-7,9	x	x	1,1	9,9	3,0	TCA	
x	x	x	5,1	5,1	5,4	5,5	%	
x	x	52,8	59,3	61,2	61,1	60,6	M\$	13.3
x	x	x	12,3	3,2	-0,2	-0,8	TCA	
x	x	x	33,7	34,2	33,2	32,2	%	
x	x	38,2	43,1	44,8	44,3	44,7	M\$	13.3.1
x	x	x	12,8	3,9	-1,1	0,9	TCA	
x	x	x	24,5	25,0	24,1	23,7	%	
x	x	14,6	16,2	16,4	16,8	15,9	M\$	13.3.2
x	x	x	11,0	1,2	2,4	-5,4	TCA	
x	x	x	9,2	9,2	9,1	8,4	%	
x	x	x	42,2	41,4	41,7	42,0	M\$	13.4
x	x	x	x	-1,9	0,7	0,7	TCA	
x	x	x	24,0	23,1	22,7	22,3	%	
x	x	13,6	14,5	14,8	15,6	16,3	M\$	13.5
x	x	x	6,6	2,1	5,4	4,5	TCA	
x	x	x	8,2	8,3	8,5	8,7	%	
x	x	x	x	x	x	x	M\$	13.5.1
x	x	x	x	x	x	x	TCA	
x	x	x	x	x	x	x	%	
9,1	8,8	x	x	x	x	x	M\$	13.5.2
-21,6	-3,3	x	x	x	x	x	TCA	
x	x	x	x	x	x	x	%	

Tableau 3.11
Produit intérieur brut aux prix de base par industrie, en millions de dollars enchaînés (2002),
Terre-Neuve, 1997-2007

Industrie	M\$ enchaînés (2002)				
	1997	1998	1999	2000	
01 Ensemble des industries	M\$	10 857,6	11 429,3	12 162,7	12 883,4
	TCA	..	5,3	6,4	5,9
	%	100,0	100,0	100,0	100,0
02 Industries productrices de biens	M\$	2 848,9	3 451,5	3 920,5	4 533,3
	TCA	..	21,2	13,6	15,6
	%	26,2	30,2	32,2	35,2
03 Agriculture, foresterie, pêche et chasse (11)	M\$	326,2	331,6	382,1	375,2
	TCA	..	1,7	15,2	-1,8
	%	3,0	2,9	3,1	2,9
04 Extraction minière et extraction de pétrole et de gaz (21)	M\$	822,6	1 374,3	1 597,6	2 279,2
	TCA	..	67,1	16,2	42,7
	%	7,6	12,0	13,1	17,7
05 Services publics (22)	M\$	505,1	539,9	500,3	487,3
	TCA	..	6,9	-7,3	-2,6
	%	4,7	4,7	4,1	3,8
06 Construction (23)	M\$	577,7	564,8	668,8	586,4
	TCA	..	-2,2	18,4	-12,3
	%	5,3	4,9	5,5	4,6
07 Fabrication (31-33)	M\$	617,3	640,9	771,7	805,2
	TCA	..	3,8	20,4	4,3
	%	5,7	5,6	6,3	6,2
08 Industries productrices de services	M\$	x	x	x	x
	TCA	..	x	x	x
	%	x	x	x	x
09 Commerce de gros (41)	M\$	358,2	379,1	417,7	427,0
	TCA	..	5,8	10,2	2,2
	%	3,3	3,3	3,4	3,3
10 Commerce de détail (44-45)	M\$	621,4	634,9	670,9	718,1
	TCA	..	2,2	5,7	7,0
	%	5,7	5,6	5,5	5,6
11 Transport et entreposage (48-49)	M\$	480,0	434,7	452,5	449,8
	TCA	..	-9,4	4,1	-0,6
	%	4,4	3,8	3,7	3,5
12 Industrie de l'information et industrie culturelle (51)	M\$	329,9	351,7	379,6	430,6
	TCA	..	6,6	7,9	13,4
	%	3,0	3,1	3,1	3,3
13 Finance, assurances et crédit-bail (52, 532, 533)	M\$	x	x	x	x
	TCA	..	x	x	x
	%	x	x	x	x
14 Services immobiliers et gestion de sociétés (531, 55)	M\$	x	x	x	x
	TCA	..	x	x	x
	%	x	x	x	x
15 Services professionnels, scientifiques et techniques (54)	M\$	245,6	285,9	298,0	312,4
	TCA	..	16,4	4,2	4,8
	%	2,3	2,5	2,5	2,4
16 Services administratifs, services de soutien, services de gestion des déchets et services d'assainissement (56)	M\$	99,8	116,3	126,9	128,0
	TCA	..	16,5	9,1	0,9
	%	0,9	1,0	1,0	1,0
17 Services d'enseignement (61)	M\$	931,1	875,4	891,2	880,8
	TCA	..	-6,0	1,8	-1,2
	%	8,6	7,7	7,3	6,8
18 Soins de santé et assistance sociale (62)	M\$	1 081,6	1 092,3	1 132,6	1 168,9
	TCA	..	1,0	3,7	3,2
	%	10,0	9,6	9,3	9,1
19 Arts, spectacles et loisirs (71)	M\$	50,1	51,4	46,4	50,8
	TCA	..	2,6	-9,7	9,5
	%	0,5	0,4	0,4	0,4
20 Hébergement et services de restauration (72)	M\$	239,2	260,6	262,5	266,3
	TCA	..	8,9	0,7	1,4
	%	2,2	2,3	2,2	2,1
21 Autres services, sauf les administrations publiques (81)	M\$	254,8	264,9	279,5	280,7
	TCA	..	4,0	5,5	0,4
	%	2,3	2,3	2,3	2,2
22 Administrations publiques (91)	M\$	1 128,9	1 151,2	1 175,5	1 185,7
	TCA	..	2,0	2,1	0,9
	%	10,4	10,1	9,7	9,2

Note : Les pourcentages ont été établis en n'ajustant pas la non-additivité des sous-composantes du total du PIB.

2001	2002	2003	2004	2005	2006	2007	Industrie	
M\$ enchainés (2002)								
12 958,5	14 976,1	15 928,6	15 684,3	15 751,1	16 246,3	17 763,0	M\$	01
0,6	15,6	6,4	-1,5	0,4	3,1	9,3	TCA	
100,0	100,0	100,0	100,0	100,0	100,0	100,0	%	
4 345,5	6 316,1	7 061,5	6 792,5	6 839,7	7 128,4	8 205,4	M\$	02
-4,1	45,3	11,8	-3,8	0,7	4,2	15,1	TCA	
33,5	42,2	44,3	43,3	43,4	43,9	46,2	%	
362,5	367,1	391,5	424,3	394,5	396,4	414,2	M\$	03
-3,4	1,3	6,6	8,4	-7,0	0,5	4,5	TCA	
2,8	2,5	2,5	2,7	2,5	2,4	2,3	%	
2 074,8	3 983,0	4 605,7	4 280,3	4 250,0	4 559,5	5 745,2	M\$	04
-9,0	92,0	15,6	-7,1	-0,7	7,3	26,0	TCA	
16,0	26,6	28,9	27,3	27,0	28,1	32,3	%	
450,7	499,3	487,2	486,7	503,6	511,4	503,7	M\$	05
-7,5	10,8	-2,4	-0,1	3,5	1,5	-1,5	TCA	
3,5	3,3	3,1	3,1	3,2	3,1	2,8	%	
681,1	680,5	666,0	737,9	833,2	874,8	722,1	M\$	06
16,1	-0,1	-2,1	10,8	12,9	5,0	-17,5	TCA	
5,3	4,5	4,2	4,7	5,3	5,4	4,1	%	
776,4	786,2	911,1	863,3	858,4	786,3	820,2	M\$	07
-3,6	1,3	15,9	-5,2	-0,6	-8,4	4,3	TCA	
6,0	5,2	5,7	5,5	5,4	4,8	4,6	%	
x	x	8 866,5	8 923,0	8 957,3	9 119,8	9 364,6	M\$	08
x	x	x	0,6	0,4	1,8	2,7	TCA	
x	x	55,7	56,9	56,9	56,1	52,7	%	
428,4	434,9	451,9	457,8	452,2	464,6	491,7	M\$	09
0,3	1,5	3,9	1,3	-1,2	2,7	5,8	TCA	
3,3	2,9	2,8	2,9	2,9	2,9	2,8	%	
753,9	794,9	818,7	837,6	832,7	850,5	902,9	M\$	10
5,0	5,4	3,0	2,3	-0,6	2,1	6,2	TCA	
5,8	5,3	5,1	5,3	5,3	5,2	5,1	%	
457,0	460,4	485,5	473,9	497,9	523,8	546,5	M\$	11
1,6	0,7	5,5	-2,4	5,1	5,2	4,3	TCA	
3,5	3,1	3,0	3,0	3,2	3,2	3,1	%	
423,0	481,4	473,2	493,3	494,6	504,8	507,2	M\$	12
-1,8	13,8	-1,7	4,2	0,3	2,1	0,5	TCA	
3,3	3,2	3,0	3,1	3,1	3,1	2,9	%	
x	x	506,0	511,8	507,6	510,1	522,3	M\$	13
x	x	x	1,1	-0,8	0,5	2,4	TCA	
x	x	3,2	3,3	3,2	3,1	2,9	%	
x	x	1 440,2	1 459,6	1 497,8	1 547,7	1 603,1	M\$	14
x	x	x	1,3	2,6	3,3	3,6	TCA	
x	x	9,0	9,3	9,5	9,5	9,0	%	
347,0	383,7	374,5	361,0	362,8	356,9	368,1	M\$	15
11,1	10,6	-2,4	-3,6	0,5	-1,6	3,1	TCA	
2,7	2,6	2,4	2,3	2,3	2,2	2,1	%	
143,4	149,4	150,8	164,2	163,8	166,9	173,4	M\$	16
12,0	4,2	0,9	8,9	-0,2	1,9	3,9	TCA	
1,1	1,0	0,9	1,0	1,0	1,0	1,0	%	
890,0	921,5	938,2	957,1	947,5	945,7	949,7	M\$	17
1,0	3,5	1,8	2,0	-1,0	-0,2	0,4	TCA	
6,9	6,2	5,9	6,1	6,0	5,8	5,3	%	
1 211,4	1 245,7	1 285,7	1 259,2	1 254,0	1 283,7	1 298,7	M\$	18
3,6	2,8	3,2	-2,1	-0,4	2,4	1,2	TCA	
9,3	8,3	8,1	8,0	8,0	7,9	7,3	%	
52,8	54,1	50,4	53,3	54,7	53,6	54,6	M\$	19
3,9	2,5	-6,8	5,8	2,6	-2,0	1,9	TCA	
0,4	0,4	0,3	0,3	0,3	0,3	0,3	%	
275,4	287,7	303,1	300,0	302,7	307,5	314,0	M\$	20
3,4	4,5	5,4	-1,0	0,9	1,6	2,1	TCA	
2,1	1,9	1,9	1,9	1,9	1,9	1,8	%	
281,6	304,4	317,2	332,0	328,3	334,0	332,1	M\$	21
0,3	8,1	4,2	4,7	-1,1	1,7	-0,6	TCA	
2,2	2,0	2,0	2,1	2,1	2,1	1,9	%	
1 221,1	1 250,7	1 271,1	1 262,2	1 260,7	1 270,0	1 300,3	M\$	22
3,0	2,4	1,6	-0,7	-0,1	0,7	2,4	TCA	
9,4	8,4	8,0	8,0	8,0	7,8	7,3	%	

Tableau 3.11 (suite)
Produit intérieur brut aux prix de base par industrie, en millions de dollars enchaînés (2002),
Terre-Neuve, 1997-2007

Industrie		1997	1998	1999	2000	
		M\$ enchaînés (2002)				
01	Ensemble des industries	M\$	10 857,6	11 429,3	12 162,7	12 883,4
		TCA	..	5,3	6,4	5,9
13	Finance, assurances et crédit-bail	M\$	x	x	x	x
	(52, 532, 533)	TCA	..	x	x	x
		%	x	x	x	x
13A	Finance et assurances (52)	M\$	x	x	x	x
		TCA	..	x	x	x
		%	x	x	x	x
13.1	Autorités monétaires et intermédiation financière et activités connexes (521, 5221, 5222, 5223)	M\$	273,7	282,1	284,2	257,0
		TCA	..	3,1	0,7	-9,6
		%	x	x	x	x
13.1.1	Autorités monétaires et intermédiation financière par le biais de dépôts (521, 5221)	M\$	252,1	266,5	257,6	233,0
		TCA	..	5,7	-3,3	-9,5
		%	x	x	x	x
13.1.1.1	Autorités monétaires - banque centrale (521)	M\$	x	x	x	x
		TCA	..	x	x	x
		%	x	x	x	x
13.1.1.2	Coopératives de crédit et caisses populaires locales (52213)	M\$	x	x	x	x
		TCA	..	x	x	x
		%	x	x	x	x
13.1.1.3	Activités bancaires et autres activités d'intermédiation financière par le biais de dépôts (52211, 52219)	M\$	x	x	x	x
		TCA	..	x	x	x
		%	x	x	x	x
13.1.2	Intermédiation financière non faite par le biais de dépôts et activités liées à l'intermédiation financière (5222, 5223)	M\$	21,6	15,6	26,6	24,0
		TCA	..	-27,8	70,5	-9,8
		%	x	x	x	x
13.2	Valeurs mobilières, contrats de marchandises et autres activités d'investissement financier connexes, fonds et autres instruments financiers (523, 526)	M\$	27,0	24,8	25,0	26,3
		TCA	..	-8,1	0,8	5,2
		%	x	x	x	x
13.3	Sociétés d'assurance et activités connexes (524)	M\$	x	x	x	x
		TCA	..	x	x	x
		%	x	x	x	x
13.3.1	Sociétés d'assurance (5241)	M\$	x	x	x	x
		TCA	..	x	x	x
		%	x	x	x	x
13.3.2	Agences et courtiers d'assurance et autres activités liées à l'assurance (5242)	M\$	x	x	x	x
		TCA	..	x	x	x
		%	x	x	x	x
13.4	Autres finance et assurances (5222, 5223, 5242, 523, 526)	M\$	x	x	x	x
		TCA	..	x	x	x
		%	x	x	x	x
13.5	Services de location et location à bail et bailleurs de biens incorporels non financiers (sauf les œuvres protégées par le droit d'auteur) (532, 533)	M\$	55,1	63,8	62,3	64,0
		TCA	..	15,8	-2,4	2,7
		%	x	x	x	x
13.5.1	Location et location à bail de matériel automobile (5321)	M\$	23,3	27,3	25,8	25,2
		TCA	..	17,2	-5,5	-2,3
		%	x	x	x	x
13.5.2	Services de location et location à bail (sauf matériel automobile) et bailleurs de biens incorporels non financiers (sauf les œuvres protégées par le droit d'auteur) (5322, 5323, 5324, 533)	M\$	31,7	36,4	36,5	38,9
		TCA	..	14,8	0,3	6,6
		%	x	x	x	x

Note : Les pourcentages ont été établis en n'ajustant pas la non-additivité des sous-composantes du total du PIB.

2001	2002	2003	2004	2005	2006	2007	Industrie	
M\$ enchainés (2002)								
12 958,5 0,6	14 976,1 15,6	15 928,6 6,4	15 684,3 -1,5	15 751,1 0,4	16 246,3 3,1	17 763,0 9,3	M\$ TCA	01
x	x	506,0	511,8	507,6	510,1	522,3	M\$	13
x	x	x	1,1	-0,8	0,5	2,4	TCA	
x	x	100,0	100,0	100,0	100,0	100,0	%	
x	x	438,4	447,9	443,5	447,0	459,5	M\$	13A
x	x	x	2,2	-1,0	0,8	2,8	TCA	
x	x	86,6	87,5	87,4	87,6	88,0	%	
254,2	263,9	275,3	271,9	273,3	279,5	293,4	M\$	13.1
-1,1	3,8	4,3	-1,2	0,5	2,3	5,0	TCA	
x	x	54,4	53,1	53,8	54,8	56,2	%	
226,6	229,6	241,4	238,6	239,9	247,9	260,0	M\$	13.1.1
-2,7	1,3	5,1	-1,2	0,5	3,3	4,9	TCA	
x	x	47,7	46,6	47,3	48,6	49,8	%	
x	x	x	x	x	x	x	M\$	13.1.1.1
x	x	x	x	x	x	x	TCA	
x	x	x	x	x	x	x	%	
x	x	x	x	x	x	x	M\$	13.1.1.2
x	x	x	x	x	x	x	TCA	
x	x	x	x	x	x	x	%	
x	x	x	x	x	x	x	M\$	13.1.1.3
x	x	x	x	x	x	x	TCA	
x	x	x	x	x	x	x	%	
27,6	34,3	33,9	33,3	33,4	31,6	33,4	M\$	13.1.2
15,0	24,3	-1,2	-1,8	0,3	-5,4	5,7	TCA	
x	x	6,7	6,5	6,6	6,2	6,4	%	
24,4	30,2	25,2	24,1	25,6	28,3	30,0	M\$	13.2
-7,2	23,8	-16,6	-4,4	6,2	10,5	6,0	TCA	
x	x	5,0	4,7	5,0	5,5	5,7	%	
x	x	137,9	151,9	144,6	139,2	136,1	M\$	13.3
x	x	x	10,2	-4,8	-3,7	-2,2	TCA	
x	x	27,3	29,7	28,5	27,3	26,1	%	
x	x	97,9	107,4	101,6	95,9	94,8	M\$	13.3.1
x	x	x	9,7	-5,4	-5,6	-1,1	TCA	
x	x	19,3	21,0	20,0	18,8	18,2	%	
x	x	40,0	44,5	43,0	43,3	41,3	M\$	13.3.2
x	x	x	11,3	-3,4	0,7	-4,6	TCA	
x	x	7,9	8,7	8,5	8,5	7,9	%	
x	x	99,1	101,9	102,0	103,2	104,7	M\$	13.4
x	x	x	2,8	0,1	1,2	1,5	TCA	
x	x	19,6	19,9	20,1	20,2	20,0	%	
61,4	60,7	67,6	63,9	64,1	63,1	62,8	M\$	13.5
-4,1	-1,1	11,4	-5,5	0,3	-1,6	-0,5	TCA	
x	x	13,4	12,5	12,6	12,4	12,0	%	
23,3	21,7	x	x	17,7	17,8	17,8	M\$	13.5.1
-7,5	-6,9	x	x	x	0,6	-	TCA	
x	x	x	x	3,5	3,5	3,4	%	
38,1	39,0	x	x	46,4	45,3	45,0	M\$	13.5.2
-2,1	2,4	x	x	x	-2,4	-0,7	TCA	
x	x	x	x	9,1	8,9	8,6	%	

**Produit intérieur brut aux prix de base par industrie,
aux prix courants, Canada et provinces, 1984-2004**

Tableau 4.1
Produit intérieur brut aux prix de base par industrie, aux prix courants,
Canada, 1984-2004

Industrie		1984	1987	1988	1989	1990	1991	1992	1993
		M\$ (aux prix courants)							
01 Ensemble des industries	M\$	425 296,3	520 897,3	568 887,5	607 671,1	631 401,4	636 082,1	649 097,7	672 837,0
	TCA	..	8,6	9,2	6,8	3,9	0,7	2,0	3,7
	%	100,0	100,0	100,0	100,0	100,0	100,0	100,0	100,0
02 Industries productrices de biens	M\$	161 972,4	184 563,4	202 059,2	211 209,1	210 134,1	197 849,3	197 751,2	207 257,0
	TCA	..	8,8	9,5	4,5	-0,5	-5,8	—	4,8
	%	38,1	35,4	35,5	34,8	33,3	31,1	30,5	30,8
03 Agriculture, foresterie, pêche et chasse (11)	M\$	14 826,2	16 138,3	17 033,4	17 985,0	18 073,7	17 446,7	17 723,1	18 868,9
	TCA	..	-4,6	5,5	5,6	0,5	-3,5	1,6	6,5
	%	3,5	3,1	3,0	3,0	2,9	2,7	2,7	2,8
04 Extraction minière et extraction de pétrole et de gaz (21)	M\$	34 312,1	25 390,6	25 698,3	25 764,1	27 451,1	23 085,6	23 386,3	24 600,2
	TCA	..	12,0	1,2	0,3	6,5	-15,9	1,3	5,2
	%	8,1	4,9	4,5	4,2	4,3	3,6	3,6	3,7
05 Services publics (22)	M\$	13 638,0	16 521,2	17 708,1	18 130,2	18 529,3	20 779,0	21 859,1	22 720,5
	TCA	..	4,7	7,2	2,4	2,2	12,1	5,2	3,9
	%	3,2	3,2	3,1	3,0	2,9	3,3	3,4	3,4
06 Construction (23)	M\$	25 649,0	33 780,8	37 800,5	42 384,0	42 989,8	39 980,6	38 677,3	37 693,9
	TCA	..	14,7	11,9	12,1	1,4	-7,0	-3,3	-2,5
	%	6,0	6,5	6,6	7,0	6,8	6,3	6,0	5,6
07 Fabrication (31-33)	M\$	73 547,1	92 732,5	103 818,9	106 945,8	103 090,2	96 557,4	96 105,4	103 373,5
	TCA	..	9,3	12,0	3,0	-3,6	-6,3	-0,5	7,6
	%	17,3	17,8	18,2	17,6	16,3	15,2	14,8	15,4
08 Industries productrices de services	M\$	263 324,1	336 333,7	366 828,4	396 462,0	421 267,2	438 233,0	451 346,7	465 580,1
	TCA	..	8,5	9,1	8,1	6,3	4,0	3,0	3,2
	%	61,9	64,6	64,5	65,2	66,7	68,9	69,5	69,2
09 Commerce de gros (41)	M\$	19 281,9	26 665,5	30 368,8	32 934,5	33 529,1	32 606,3	31 824,7	32 730,5
	TCA	..	10,5	13,9	8,4	1,8	-2,8	-2,4	2,8
	%	4,5	5,1	5,3	5,4	5,3	5,1	4,9	4,9
10 Commerce de détail (44-45)	M\$	25 184,6	32 992,2	35 397,9	37 378,2	38 591,6	37 710,6	37 037,0	37 671,5
	TCA	..	10,8	7,3	5,6	3,2	-2,3	-1,8	1,7
	%	5,9	6,3	6,2	6,2	6,1	5,9	5,7	5,6
11 Transport et entreposage (48-49)	M\$	23 470,2	27 791,1	28 824,2	29 878,3	30 077,4	30 442,8	31 028,5	31 923,7
	TCA	..	5,9	3,7	3,7	0,7	1,2	1,9	2,9
	%	5,5	5,3	5,1	4,9	4,8	4,8	4,8	4,7
12 Industrie de l'information et industrie culturelle (51)	M\$	13 542,5	16 350,1	17 309,5	18 800,5	19 973,6	20 941,1	21 792,4	21 953,0
	TCA	..	6,9	5,9	8,6	6,2	4,8	4,1	0,7
	%	3,2	3,1	3,0	3,1	3,2	3,3	3,4	3,3
13 Finance, assurances et crédit-bail (52, 532, 533)	M\$	19 599,7	29 548,5	32 927,9	33 889,6	35 248,4	37 174,1	38 474,1	40 873,7
	TCA	..	12,7	11,4	2,9	4,0	5,5	3,5	6,2
	%	4,6	5,7	5,8	5,6	5,6	5,8	5,9	6,1
14 Services immobiliers et gestion de sociétés (531, 55)	M\$	46 977,9	59 837,9	64 778,1	72 163,4	77 907,8	83 811,7	87 205,4	90 467,0
	TCA	..	8,5	8,3	11,4	8,0	7,6	4,0	3,7
	%	11,0	11,5	11,4	11,9	12,3	13,2	13,4	13,4
15 Services professionnels, scientifiques et techniques (54)	M\$	10 688,4	14 017,6	16 449,6	18 217,3	19 225,4	19 819,1	19 798,0	20 942,3
	TCA	..	13,1	17,3	10,7	5,5	3,1	-0,1	5,8
	%	2,5	2,7	2,9	3,0	3,0	3,1	3,1	3,1
16 Services administratifs, services de soutien, services de gestion des déchets et services d'assainissement (56)	M\$	5 442,5	8 775,5	10 401,9	11 764,6	12 838,6	12 829,2	13 117,4	14 096,5
	TCA	..	14,0	18,5	13,1	9,1	-0,1	2,2	7,5
	%	1,3	1,7	1,8	1,9	2,0	2,0	2,0	2,1
17 Services d'enseignement (61)	M\$	23 342,4	27 383,8	29 514,8	31 934,4	34 843,9	37 830,9	40 350,3	41 501,9
	TCA	..	6,2	7,8	8,2	9,1	8,6	6,7	2,9
	%	5,5	5,3	5,2	5,3	5,5	5,9	6,2	6,2
18 Soins de santé et assistance sociale (62)	M\$	24 956,2	31 619,6	34 342,3	37 467,9	41 307,0	45 097,3	47 678,5	49 032,3
	TCA	..	9,4	8,6	9,1	10,2	9,2	5,7	2,8
	%	5,9	6,1	6,0	6,2	6,5	7,1	7,3	7,3
19 Arts, spectacles et loisirs (71)	M\$	2 985,0	3 916,3	4 711,8	4 519,6	4 920,4	5 077,3	5 356,1	5 347,5
	TCA	..	0,1	20,3	-4,1	8,9	3,2	5,5	-0,2
	%	0,7	0,8	0,8	0,7	0,8	0,8	0,8	0,8
20 Hébergement et services de restauration (72)	M\$	10 282,0	12 814,1	14 186,9	16 034,5	16 830,8	15 988,4	16 534,4	16 984,4
	TCA	..	5,8	10,7	13,0	5,0	-5,0	3,4	2,7
	%	2,4	2,5	2,5	2,6	2,7	2,5	2,5	2,5
21 Autres services, sauf les administrations publiques (81)	M\$	7 736,8	9 716,8	10 823,6	11 817,1	12 617,5	13 023,9	13 414,9	13 805,9
	TCA	..	6,8	11,4	9,2	6,8	3,2	3,0	2,9
	%	1,8	1,9	1,9	1,9	2,0	2,0	2,1	2,1
22 Administrations publiques (91)	M\$	29 834,0	34 904,7	36 791,1	39 662,1	43 355,7	45 880,3	47 735,0	48 249,9
	TCA	..	5,1	5,4	7,8	9,3	5,8	4,0	1,1
	%	7,0	6,7	6,5	6,5	6,9	7,2	7,4	7,2

Note : Les années 1985 et 1986 sont disponibles sur demande.

1994	1995	1996	1997	1998	1999	2000	2001	2002	2003	2004	Industrie	
M\$ (aux prix courants)												
714 149,9	750 665,4	775 816,3	816 802,9	846 534,0	909 694,3	999 930,2	1 032 172,4	1 068 764,9	1 128 796,1	1 200 989,7	M\$	01
6,1	5,1	3,4	5,3	3,6	7,5	9,9	3,2	3,5	5,6	6,4	TCA	
100,0	100,0	100,0	100,0	100,0	100,0	100,0	100,0	100,0	100,0	100,0	%	
227 685,8	246 126,7	256 413,9	266 317,4	269 688,8	300 194,3	348 448,0	345 233,1	346 174,5	368 259,0	398 375,3	M\$	02
9,9	8,1	4,2	3,9	1,3	11,3	16,1	-0,9	0,3	6,4	8,2	TCA	
31,9	32,8	33,1	32,6	31,9	33,0	34,8	33,4	32,4	32,6	33,2	%	
19 625,9	21 815,3	23 294,8	20 426,4	21 799,8	22 591,6	22 760,2	23 100,0	23 293,2	23 703,0	26 395,2	M\$	03
4,0	11,2	6,8	-12,3	6,7	3,6	0,7	1,5	0,8	1,8	11,4	TCA	
2,7	2,9	3,0	2,5	2,6	2,5	2,3	2,2	2,2	2,1	2,2	%	
27 624,8	28 926,3	34 313,4	33 936,0	27 434,3	34 467,5	60 905,7	59 442,5	53 488,1	71 544,8	85 475,5	M\$	04
12,3	4,7	18,6	-1,1	-19,2	25,6	76,7	-2,4	-10,0	33,8	19,5	TCA	
3,9	3,9	4,4	4,2	3,2	3,8	6,1	5,8	5,0	6,3	7,1	%	
23 285,1	24 411,6	25 152,9	26 684,4	26 210,9	26 592,8	27 660,6	28 528,9	28 882,5	31 176,0	31 223,1	M\$	05
2,5	4,8	3,0	6,1	-1,8	1,5	4,0	3,1	1,2	7,9	0,2	TCA	
3,3	3,3	3,2	3,3	3,1	2,9	2,8	2,8	2,7	2,8	2,6	%	
38 627,1	37 127,6	38 465,8	42 995,4	44 157,6	46 225,4	49 648,3	54 210,4	57 774,8	61 181,8	67 214,8	M\$	06
2,5	-3,9	3,6	11,8	2,7	4,7	7,4	9,2	6,6	5,9	9,9	TCA	
5,4	4,9	5,0	5,3	5,2	5,1	5,0	5,3	5,4	5,4	5,6	%	
118 522,9	133 845,9	135 187,0	142 275,2	150 086,2	170 317,0	187 473,2	179 951,3	182 735,9	180 653,4	188 066,7	M\$	07
14,7	12,9	1,0	5,2	5,5	13,5	10,1	-4,0	1,5	-1,1	4,1	TCA	
16,6	17,8	17,4	17,4	17,7	18,7	18,7	17,4	17,1	16,0	15,7	%	
486 464,1	504 538,8	519 402,5	550 485,6	576 845,2	609 500,0	651 482,2	686 939,3	722 590,4	760 537,1	802 614,4	M\$	08
4,5	3,7	2,9	6,0	4,8	5,7	6,9	5,4	5,2	5,3	5,5	TCA	
68,1	67,2	66,9	67,4	68,1	67,0	65,2	66,6	67,6	67,4	66,8	%	
35 592,1	38 598,6	40 336,7	43 694,5	45 452,8	48 262,7	50 939,7	53 359,5	55 225,9	58 873,8	62 882,5	M\$	09
8,7	8,4	4,5	8,3	4,0	6,2	5,5	4,8	3,5	6,6	6,8	TCA	
5,0	5,1	5,2	5,3	5,4	5,3	5,1	5,2	5,2	5,2	5,2	%	
39 119,8	39 898,8	40 567,5	42 252,0	45 593,3	47 847,0	51 353,4	54 470,9	58 482,9	63 060,7	66 169,7	M\$	10
3,8	2,0	1,7	4,2	7,9	4,9	7,3	6,1	7,4	7,8	4,9	TCA	
5,5	5,3	5,2	5,2	5,4	5,3	5,1	5,3	5,5	5,6	5,5	%	
34 931,1	36 956,7	37 566,9	40 335,4	41 918,5	44 034,0	46 209,1	48 775,3	50 065,9	50 991,0	53 705,2	M\$	11
9,4	5,8	1,7	7,4	3,9	5,0	4,9	5,6	2,6	1,8	5,3	TCA	
4,9	4,9	4,8	4,9	5,0	4,8	4,6	4,7	4,7	4,5	4,5	%	
22 719,1	23 340,9	24 157,4	27 981,0	30 124,5	32 088,0	33 909,7	35 997,7	38 228,9	40 122,2	42 756,7	M\$	12
3,5	2,7	3,5	15,8	7,7	6,5	5,7	6,2	6,2	5,0	6,6	TCA	
3,2	3,1	3,1	3,4	3,6	3,5	3,4	3,5	3,6	3,6	3,6	%	
43 817,8	45 617,1	49 027,7	54 701,1	57 812,5	60 230,7	67 172,2	71 511,5	72 989,9	76 688,7	82 770,6	M\$	13
7,2	4,1	7,5	11,6	5,7	4,2	11,5	6,5	2,1	5,1	7,9	TCA	
6,1	6,1	6,3	6,7	6,8	6,6	6,7	6,9	6,8	6,8	6,9	%	
94 486,3	98 291,5	101 790,0	106 397,1	109 792,0	115 473,5	118 169,2	123 565,8	129 969,2	135 454,9	141 129,5	M\$	14
4,4	4,0	3,6	4,5	3,2	5,2	2,3	4,6	5,2	4,2	4,2	TCA	
13,2	13,1	13,1	13,0	13,0	12,7	11,8	12,0	12,2	12,0	11,8	%	
22 601,9	24 036,6	25 404,0	30 289,5	34 649,3	37 921,2	43 792,4	46 322,8	48 481,1	51 540,7	54 353,9	M\$	15
7,9	6,3	5,7	19,2	14,4	9,4	15,5	5,8	4,7	6,3	5,5	TCA	
3,2	3,2	3,3	3,7	4,1	4,2	4,4	4,5	4,5	4,6	4,5	%	
14 773,2	16 474,8	17 898,3	15 386,6	16 718,5	18 767,9	20 421,3	22 563,6	24 852,8	26 607,9	28 920,0	M\$	16
4,8	11,5	8,6	-14,0	8,7	12,3	8,8	10,5	10,1	7,1	8,7	TCA	
2,1	2,2	2,3	1,9	2,0	2,1	2,0	2,2	2,3	2,4	2,4	%	
42 000,0	42 209,1	42 719,4	42 312,2	43 494,7	44 899,4	46 791,7	48 994,6	51 592,7	54 064,8	56 689,4	M\$	17
1,2	0,5	1,2	-1,0	2,8	3,2	4,2	4,7	5,3	4,8	4,9	TCA	
5,9	5,6	5,5	5,2	5,1	4,9	4,7	4,7	4,8	4,8	4,7	%	
49 854,4	50 201,8	50 410,1	51 403,2	53 002,4	55 677,1	60 249,3	64 706,1	68 141,9	72 927,0	77 124,6	M\$	18
1,7	0,7	0,4	2,0	3,1	5,0	8,2	7,4	5,3	7,0	5,8	TCA	
7,0	6,7	6,5	6,3	6,3	6,1	6,0	6,3	6,4	6,5	6,4	%	
5 779,5	5 875,5	6 523,6	7 405,0	7 511,4	8 173,5	8 886,1	9 638,7	10 397,9	10 880,4	11 704,5	M\$	19
8,1	1,7	11,0	13,5	1,4	8,8	8,7	8,5	7,9	4,6	7,6	TCA	
0,8	0,8	0,8	0,9	0,9	0,9	0,9	0,9	1,0	1,0	1,0	%	
17 690,7	18 727,0	18 848,6	19 652,2	20 736,0	22 105,2	23 437,3	24 191,9	25 408,5	25 412,2	27 058,0	M\$	20
4,2	5,9	0,6	4,3	5,5	6,6	6,0	3,2	5,0	—	6,5	TCA	
2,5	2,5	2,4	2,4	2,4	2,4	2,3	2,3	2,4	2,3	2,3	%	
14 409,1	15 088,4	15 403,5	19 193,6	20 064,2	21 894,5	23 654,3	25 524,0	27 229,6	28 725,9	30 445,4	M\$	21
4,4	4,7	2,1	24,6	4,5	9,1	8,0	7,9	6,7	5,5	6,0	TCA	
2,0	2,0	2,0	2,3	2,4	2,4	2,4	2,5	2,5	2,5	2,5	%	
48 689,1	49 222,0	48 748,8	49 482,2	49 975,1	52 125,3	56 496,5	57 316,9	61 523,3	65 187,1	66 904,5	M\$	22
0,9	1,1	-1,0	1,5	1,0	4,3	8,4	1,5	7,3	6,0	2,6	TCA	
6,8	6,6	6,3	6,1	5,9	5,7	5,7	5,6	5,8	5,8	5,6	%	

Tableau 4.1 (suite)
Produit intérieur brut aux prix de base par industrie, aux prix courants,
Canada, 1984-2004

Industrie	M\$ (aux prix courants)								
	1984	1987	1988	1989	1990	1991	1992	1993	
01 Ensemble des industries	M\$ 425 296,3	520 897,3	568 887,5	607 671,1	631 401,4	636 082,1	649 097,7	672 837,0	
	TCA ..	8,6	9,2	6,8	3,9	0,7	2,0	3,7	
13 Finance, assurances et crédit-bail (52, 532, 533)	M\$ 19 599,7	29 548,5	32 927,9	33 889,6	35 248,4	37 174,1	38 474,1	40 873,7	
	TCA ..	12,7	11,4	2,9	4,0	5,5	3,5	6,2	
	% 100,0	100,0	100,0	100,0	100,0	100,0	100,0	100,0	
13A Finance et assurances (52)	M\$ 17 620,1	26 551,6	29 656,6	30 497,8	31 742,4	33 590,4	34 963,5	37 607,8	
	TCA ..	12,1	11,7	2,8	4,1	5,8	4,1	7,6	
	% 89,9	89,9	90,1	90,0	90,1	90,4	90,9	92,0	
13.1 Autorités monétaires et intermédiation financière et activités connexes (521, 5221, 5222, 5223)	M\$	
	TCA	
	%	
13.1.1 Autorités monétaires et intermédiation financière par le biais de dépôts (521, 5221)	M\$ 9 287,1	13 322,4	15 287,1	15 876,1	16 239,6	17 858,3	19 023,5	20 129,4	
	TCA ..	9,8	14,7	3,9	2,3	10,0	6,5	5,8	
	% 47,4	45,1	46,4	46,8	46,1	48,0	49,4	49,2	
13.1.1.1 Autorités monétaires - banque centrale (521)	M\$	
	TCA	
	%	
13.1.1.2 Coopératives de crédit et caisses populaires locales (52213)	M\$	
	TCA	
	%	
13.1.1.3 Activités bancaires et autres activités d'intermédiation financière par le biais de dépôts (52211, 52219)	M\$	
	TCA	
	%	
13.1.2 Intermédiation financière non faite par le biais de dépôts et activités liées à l'intermédiation financière (5222, 5223)	M\$	
	TCA	
	%	
13.2 Valeurs mobilières, contrats de marchandises et autres activités d'investissement financier connexes, fonds et autres instruments financiers (523, 526)	M\$	
	TCA	
	%	
13.3 Sociétés d'assurance et activités connexes (524)	M\$	
	TCA	
	%	
13.3.1 Sociétés d'assurance (5241)	M\$ 4 787,7	7 140,4	8 138,2	8 124,5	9 075,8	9 203,8	9 129,2	10 239,8	
	TCA ..	9,3	14,0	-0,2	11,7	1,4	-0,8	12,2	
	% 24,4	24,2	24,7	24,0	25,7	24,8	23,7	25,1	
13.3.2 Agences et courtiers d'assurance et autres activités liées à l'assurance (5242)	M\$	
	TCA	
	%	
13.4 Autres finance et assurances (5222, 5223, 5242, 523, 526) ¹	M\$ 3 545,3	6 088,8	6 231,3	6 497,2	6 427,0	6 528,3	6 810,8	7 238,6	
	TCA ..	21,3	2,3	4,3	-1,1	1,6	4,3	6,3	
	% 18,1	20,6	18,9	19,2	18,2	17,6	17,7	17,7	
13.5 Services de location et location à bail et bailleurs de biens incorporels non financiers (sauf les œuvres protégées par le droit d'auteur) (532, 533)	M\$ 1 979,6	2 996,9	3 271,3	3 391,8	3 506,0	3 583,7	3 510,6	3 265,9	
	TCA ..	18,2	9,2	3,7	3,4	2,2	-2,0	-7,0	
	% 10,1	10,1	9,9	10,0	9,9	9,6	9,1	8,0	
13.5.1 Location et location à bail de matériel automobile (5321)	M\$	
	TCA	
	%	
13.5.2 Services de location et location à bail (sauf matériel automobile) et bailleurs de biens incorporels non financiers (sauf les œuvres protégées par le droit d'auteur) (5322, 5323, 5324, 533)	M\$	
	TCA	
	%	

Note : Les années 1985 et 1986 sont disponibles sur demande.

1. La présence de la ligne 13.4 des tableaux est nécessaire de façon à pallier à la confidentialité des données des lignes 13.1.2, 13.2 et 13.3.2 pour les années de 1984 à 1996 inclusivement, alors que les données de la ligne 13.4 pour les années subséquentes permettent de prendre en compte l'ensemble de ces données pour la période 1984-2004.

1994	1995	1996	1997	1998	1999	2000	2001	2002	2003	2004	Industrie
M\$ (aux prix courants)											
714 149,9	750 665,4	775 816,3	816 802,9	846 534,0	909 694,3	999 930,2	1 032 172,4	1 068 764,9	1 128 796,1	1 200 989,7	M\$ 01
6,1	5,1	3,4	5,3	3,6	7,5	9,9	3,2	3,5	5,6	6,4	TCA
43 817,8	45 617,1	49 027,7	54 701,1	57 812,5	60 230,7	67 172,2	71 511,5	72 989,9	76 688,7	82 770,6	M\$ 13
7,2	4,1	7,5	11,6	5,7	4,2	11,5	6,5	2,1	5,1	7,9	TCA
100,0	100,0	100,0	100,0	100,0	100,0	100,0	100,0	100,0	100,0	100,0	%
40 321,9	41 855,3	45 124,3	49 497,3	51 896,7	53 296,4	59 524,8	62 510,4	63 630,1	67 142,0	72 859,6	M\$ 13A
7,2	3,8	7,8	9,7	4,8	2,7	11,7	5,0	1,8	5,5	8,5	TCA
92,0	91,8	92,0	90,5	89,8	88,5	88,6	87,4	87,2	87,6	88,0	%
..	28 346,3	29 644,6	29 315,2	33 151,5	35 746,9	36 657,6	38 477,6	40 323,8	M\$ 13.1
..	4,6	-1,1	13,1	7,8	2,5	5,0	4,8	TCA
..	51,8	51,3	48,7	49,4	50,0	50,2	50,2	48,7	%
21 837,5	21 787,6	24 274,3	26 948,6	28 448,9	26 711,6	30 690,4	32 529,9	32 902,5	34 696,0	36 122,1	M\$ 13.1.1
8,5	-0,2	11,4	11,0	5,6	-6,1	14,9	6,0	1,1	5,5	4,1	TCA
49,8	47,8	49,5	49,3	49,2	44,3	45,7	45,5	45,1	45,2	43,6	%
..	132,7	121,1	135,0	137,7	129,7	113,2	141,1	143,1	M\$ 13.1.1.1
..	-8,7	11,5	2,0	-5,8	-12,7	24,7	1,4	TCA
..	0,2	0,2	0,2	0,2	0,2	0,2	0,2	0,2	%
..	1 912,9	1 985,9	2 127,9	2 185,0	2 168,0	2 425,7	2 597,1	2 776,3	M\$ 13.1.1.2
..	3,8	7,2	2,7	-0,8	11,9	7,1	6,9	TCA
..	3,5	3,4	3,5	3,3	3,0	3,3	3,4	3,4	%
..	24 903,0	26 341,8	24 448,6	28 367,7	30 232,1	30 363,6	31 957,8	33 202,7	M\$ 13.1.1.3
..	5,8	-7,2	16,0	6,6	0,4	5,3	3,9	TCA
..	45,5	45,6	40,6	42,2	42,3	41,6	41,7	40,1	%
..	1 397,7	1 195,7	2 603,6	2 461,1	3 217,0	3 755,1	3 781,7	4 201,8	M\$ 13.1.2
..	-14,5	117,7	-5,5	30,7	16,7	0,7	11,1	TCA
..	2,6	2,1	4,3	3,7	4,5	5,1	4,9	5,1	%
..	4 167,4	4 665,2	5 767,0	6 514,5	7 364,6	7 630,6	8 651,2	9 883,9	M\$ 13.2
..	11,9	23,6	13,0	13,0	3,6	13,4	14,2	TCA
..	7,6	8,1	9,6	9,7	10,3	10,5	11,3	11,9	%
..	16 983,6	17 586,9	18 214,2	19 858,8	19 398,9	19 341,9	20 013,2	22 651,9	M\$ 13.3
..	3,6	3,6	9,0	-2,3	-0,3	3,5	13,2	TCA
..	31,0	30,4	30,2	29,6	27,1	26,5	26,1	27,4	%
10 596,9	11 905,3	12 283,1	13 055,1	13 577,0	14 204,8	15 394,9	14 533,3	14 123,9	14 841,2	17 156,6	M\$ 13.3.1
3,5	12,3	3,2	6,3	4,0	4,6	8,4	-5,6	-2,8	5,1	15,6	TCA
24,2	26,1	25,1	23,9	23,5	23,6	22,9	20,3	19,4	19,4	20,7	%
..	3 928,5	4 009,9	4 009,4	4 463,9	4 865,6	5 218,0	5 172,0	5 495,3	M\$ 13.3.2
..	2,1	—	11,3	9,0	7,2	-0,9	6,3	TCA
..	7,2	6,9	6,7	6,6	6,8	7,1	6,7	6,6	%
7 887,5	8 162,4	8 566,9	9 493,6	9 870,8	12 380,0	13 439,5	15 447,2	16 603,7	17 604,8	19 581,0	M\$ 13.4
9,0	3,5	5,0	10,8	4,0	25,4	8,6	14,9	7,5	6,0	11,2	TCA
18,0	17,9	17,5	17,4	17,1	20,6	20,0	21,6	22,7	23,0	23,7	%
3 495,9	3 761,8	3 903,4	5 203,8	5 915,8	6 934,3	7 647,4	9 001,1	9 359,8	9 546,6	9 911,0	M\$ 13.5
7,0	7,6	3,8	33,3	13,7	17,2	10,3	17,7	4,0	2,0	3,8	TCA
8,0	8,2	8,0	9,5	10,2	11,5	11,4	12,6	12,8	12,4	12,0	%
..	2 267,3	2 575,0	2 656,4	2 880,0	3 174,7	3 336,9	3 108,9	3 147,6	M\$ 13.5.1
..	13,6	3,2	8,4	10,2	5,1	-6,8	1,2	TCA
..	4,1	4,5	4,4	4,3	4,4	4,6	4,1	3,8	%
..	2 936,4	3 340,8	4 277,9	4 767,4	5 826,4	6 022,8	6 437,8	6 763,5	M\$ 13.5.2
..	13,8	28,1	11,4	22,2	3,4	6,9	5,1	TCA
..	5,4	5,8	7,1	7,1	8,1	8,3	8,4	8,2	%

Tableau 4.2
Produit intérieur brut aux prix de base par industrie, aux prix courants,
Québec, 1984-2004

Industrie	M\$ (aux prix courants)								
	1984	1987	1988	1989	1990	1991	1992	1993	
01 Ensemble des industries	M\$	92 088,7	116 118,0	126 981,8	134 610,7	140 124,8	141 298,5	143 198,7	148 174,5
	TCA	..	10,3	9,4	6,0	4,1	0,8	1,3	3,5
	%	100,0	100,0	100,0	100,0	100,0	100,0	100,0	100,0
02 Industries productrices de biens	M\$	31 895,4	40 064,5	44 513,6	46 657,3	47 021,5	44 716,8	43 870,9	45 933,1
	TCA	..	13,2	11,1	4,8	0,8	-4,9	-1,9	4,7
	%	34,6	34,5	35,1	34,7	33,6	31,6	30,6	31,0
03 Agriculture, foresterie, pêche et chasse (11)	M\$	2 522,9	2 707,7	3 061,5	3 329,1	3 133,6	3 231,9	3 222,1	3 307,8
	TCA	..	8,7	13,1	8,7	-5,9	3,1	-0,3	2,7
	%	2,7	2,3	2,4	2,5	2,2	2,3	2,3	2,2
04 Extraction minière et extraction de pétrole et de gaz (21)	M\$	928,9	1 291,8	1 292,9	1 367,3	1 439,4	1 368,8	1 178,1	1 153,6
	TCA	..	29,6	0,1	5,8	5,3	-4,9	-13,9	-2,1
	%	1,0	1,1	1,0	1,0	1,0	1,0	0,8	0,8
05 Services publics (22)	M\$	3 956,8	4 814,0	4 994,5	5 024,7	5 282,4	5 918,1	6 207,9	6 004,2
	TCA	..	7,9	3,7	0,6	5,1	12,0	4,9	-3,3
	%	4,3	4,1	3,9	3,7	3,8	4,2	4,3	4,1
06 Construction (23)	M\$	5 531,3	7 657,9	8 368,4	9 085,5	9 843,1	8 924,6	8 582,5	8 540,1
	TCA	..	18,0	9,3	8,6	8,3	-9,3	-3,8	-0,5
	%	6,0	6,6	6,6	6,7	7,0	6,3	6,0	5,8
07 Fabrication (31-33)	M\$	18 955,5	23 593,1	26 796,3	27 850,7	27 323,0	25 273,4	24 680,3	26 927,4
	TCA	..	12,6	13,6	3,9	-1,9	-7,5	-2,3	9,1
	%	20,6	20,3	21,1	20,7	19,5	17,9	17,2	18,2
08 Industries productrices de services	M\$	x	x	x	x	x	x	x	x
	TCA	..	x	x	x	x	x	x	x
	%	x	x	x	x	x	x	x	x
09 Commerce de gros (41)	M\$	4 756,8	6 446,5	7 356,9	7 764,7	7 748,8	7 452,3	7 254,1	7 121,5
	TCA	..	11,6	14,1	5,5	-0,2	-3,8	-2,7	-1,8
	%	5,2	5,6	5,8	5,8	5,5	5,3	5,1	4,8
10 Commerce de détail (44-45)	M\$	6 004,6	8 164,8	8 778,9	9 018,9	9 201,9	8 927,5	8 671,7	8 584,0
	TCA	..	12,9	7,5	2,7	2,0	-3,0	-2,9	-1,0
	%	6,5	7,0	6,9	6,7	6,6	6,3	6,1	5,8
11 Transport et entreposage (48-49)	M\$	x	x	x	x	x	x	x	x
	TCA	..	x	x	x	x	x	x	x
	%	x	x	x	x	x	x	x	x
12 Industrie de l'information et industrie culturelle (51)	M\$	x	x	x	x	x	x	x	x
	TCA	..	x	x	x	x	x	x	x
	%	x	x	x	x	x	x	x	x
13 Finance, assurances et crédit-bail (52, 532, 533)	M\$	4 140,4	6 176,7	6 626,1	6 664,8	6 885,9	7 154,2	7 375,7	8 363,8
	TCA	..	12,9	7,3	0,6	3,3	3,9	3,1	13,4
	%	4,5	5,3	5,2	5,0	4,9	5,1	5,2	5,6
14 Services immobiliers et gestion de sociétés (531, 55)	M\$	9 424,2	12 060,2	13 040,4	14 557,1	15 798,2	16 947,0	17 569,4	18 163,8
	TCA	..	7,7	8,1	11,6	8,5	7,3	3,7	3,4
	%	10,2	10,4	10,3	10,8	11,3	12,0	12,3	12,3
15 Services professionnels, scientifiques et techniques (54)	M\$	2 199,5	3 033,5	3 488,8	3 810,5	3 998,0	4 208,8	4 229,6	4 547,6
	TCA	..	14,9	15,0	9,2	4,9	5,3	0,5	7,5
	%	2,4	2,6	2,7	2,8	2,9	3,0	3,0	3,1
16 Services administratifs, services de soutien, services de gestion des déchets et services d'assainissement (56)	M\$	1 334,6	2 238,3	2 619,5	2 898,5	3 094,3	3 108,8	3 240,5	3 348,9
	TCA	..	16,2	17,0	10,7	6,8	0,5	4,2	3,3
	%	1,4	1,9	2,1	2,2	2,2	2,2	2,3	2,3
17 Services d'enseignement (61)	M\$	6 048,4	6 805,4	7 316,7	7 723,6	8 255,3	8 829,5	9 391,7	9 736,4
	TCA	..	5,9	7,5	5,6	6,9	7,0	6,4	3,7
	%	6,6	5,9	5,8	5,7	5,9	6,2	6,6	6,6
18 Soins de santé et assistance sociale (62)	M\$	6 437,7	7 749,1	8 511,8	9 138,1	10 260,1	11 083,0	11 704,5	12 027,5
	TCA	..	7,6	9,8	7,4	12,3	8,0	5,6	2,8
	%	7,0	6,7	6,7	6,8	7,3	7,8	8,2	8,1
19 Arts, spectacles et loisirs (71)	M\$	826,3	972,2	1 087,2	966,5	1 031,5	1 056,1	1 114,3	1 075,4
	TCA	..	3,9	11,8	-11,1	6,7	2,4	5,5	-3,5
	%	0,9	0,8	0,9	0,7	0,7	0,7	0,8	0,7
20 Hébergement et services de restauration (72)	M\$	2 243,3	2 761,1	3 024,9	3 523,1	3 608,2	3 390,7	3 480,4	3 453,5
	TCA	..	6,2	9,6	16,5	2,4	-6,0	2,6	-0,8
	%	2,4	2,4	2,4	2,6	2,6	2,4	2,4	2,3
21 Autres services, sauf les administrations publiques (81)	M\$	1 959,2	2 399,6	2 680,7	2 894,9	3 053,2	3 099,0	3 189,2	3 255,8
	TCA	..	6,5	11,7	8,0	5,5	1,5	2,9	2,1
	%	2,1	2,1	2,1	2,2	2,2	2,2	2,2	2,2
22 Administrations publiques (91)	M\$	6 598,9	7 666,4	8 037,7	8 641,6	9 520,6	10 048,2	10 521,9	10 753,9
	TCA	..	6,4	4,8	7,5	10,2	5,5	4,7	2,2
	%	7,2	6,6	6,3	6,4	6,8	7,1	7,3	7,3

Note : Les années 1985 et 1986 sont disponibles sur demande.

1994	1995	1996	1997	1998	1999	2000	2001	2002	2003	2004	Industrie	
M\$ (aux prix courants)												
155 823,2	161 967,2	164 651,8	175 117,7	182 251,6	195 765,2	209 300,6	215 711,3	223 849,5	232 979,9	244 172,3	M\$	01
5,2	3,9	1,7	6,4	4,1	7,4	6,9	3,1	3,8	4,1	4,8	TCA	
100,0	100,0	100,0	100,0	100,0	100,0	100,0	100,0	100,0	100,0	100,0	%	
50 419,2	53 274,5	55 038,7	58 617,7	61 406,0	68 048,7	73 064,0	73 417,3	73 549,3	73 860,2	77 818,3	M\$	02
9,8	5,7	3,3	6,5	4,8	10,8	7,4	0,5	0,2	0,4	5,4	TCA	
32,4	32,9	33,4	33,5	33,7	34,8	34,9	34,0	32,9	31,7	31,9	%	
3 546,5	3 739,5	3 661,8	3 240,6	3 641,6	3 907,7	4 130,4	4 435,7	4 172,9	4 376,2	5 011,4	M\$	03
7,2	5,4	-2,1	-11,5	12,4	7,3	5,7	7,4	-5,9	4,9	14,5	TCA	
2,3	2,3	2,2	1,9	2,0	2,0	2,0	2,1	1,9	1,9	2,1	%	
1 309,2	1 509,6	1 469,2	1 413,3	1 510,8	1 393,9	1 523,8	1 250,2	1 232,3	1 410,1	1 663,1	M\$	04
13,5	15,3	-2,7	-3,8	6,9	-7,7	9,3	-18,0	-1,4	14,4	17,9	TCA	
0,8	0,9	0,9	0,8	0,8	0,7	0,7	0,6	0,6	0,6	0,7	%	
6 015,2	6 522,9	7 035,7	7 935,2	7 867,2	8 143,1	8 487,8	8 891,3	9 478,9	9 936,1	9 588,9	M\$	05
0,2	8,4	7,9	12,8	-0,9	3,5	4,2	4,8	6,6	4,8	-3,5	TCA	
3,9	4,0	4,3	4,5	4,3	4,2	4,1	4,1	4,2	4,3	3,9	%	
8 483,3	7 563,2	7 710,6	8 248,9	8 792,7	8 416,3	9 444,3	10 075,9	11 183,1	11 858,5	13 530,1	M\$	06
-0,7	-10,8	1,9	7,0	6,6	-4,3	12,2	6,7	11,0	6,0	14,1	TCA	
5,4	4,7	4,7	4,7	4,8	4,3	4,5	4,7	5,0	5,1	5,5	%	
31 065,0	33 939,3	35 161,4	37 779,7	39 593,7	46 187,7	49 477,7	48 764,2	47 482,1	46 279,3	48 024,8	M\$	07
15,4	9,3	3,6	7,4	4,8	16,7	7,1	-1,4	-2,6	-2,5	3,8	TCA	
19,9	21,0	21,4	21,6	21,7	23,6	23,6	22,6	21,2	19,9	19,7	%	
x	x	x	116 499,9	120 845,5	127 716,6	136 236,7	142 294,0	150 300,3	159 119,7	166 354,0	M\$	08
x	x	x	x	3,7	5,7	6,7	4,4	5,6	5,9	4,5	TCA	
x	x	x	66,5	66,3	65,2	65,1	66,0	67,1	68,3	68,1	%	
7 585,4	8 545,1	8 464,5	8 766,2	8 935,6	9 643,3	10 242,9	10 889,5	11 365,1	12 024,7	12 915,1	M\$	09
6,5	12,7	-0,9	3,6	1,9	7,9	6,2	6,3	4,4	5,8	7,4	TCA	
4,9	5,3	5,1	5,0	4,9	4,9	4,9	5,0	5,1	5,2	5,3	%	
9 174,8	9 229,5	9 291,0	9 876,5	10 404,7	10 947,7	11 796,4	12 384,0	13 324,9	14 239,4	14 722,7	M\$	10
6,9	0,6	0,7	6,3	5,3	5,2	7,8	5,0	7,6	6,9	3,4	TCA	
5,9	5,7	5,6	5,6	5,7	5,6	5,6	5,7	6,0	6,1	6,0	%	
x	x	x	7 954,6	8 427,6	8 617,0	9 131,2	9 438,8	9 589,4	9 943,7	10 504,7	M\$	11
x	x	x	x	5,9	2,2	6,0	3,4	1,6	3,7	5,6	TCA	
x	x	x	4,5	4,6	4,4	4,4	4,4	4,3	4,3	4,3	%	
x	x	x	6 845,0	7 206,0	7 438,4	7 735,2	8 170,1	8 912,4	9 027,0	8 966,6	M\$	12
x	x	x	x	5,3	3,2	4,0	5,6	9,1	1,3	-0,7	TCA	
x	x	x	3,9	4,0	3,8	3,7	3,8	4,0	3,9	3,7	%	
8 796,3	9 411,6	9 432,0	10 188,5	10 578,2	11 214,1	12 413,9	12 760,3	13 141,5	14 014,9	15 259,2	M\$	13
5,2	7,0	0,2	8,0	3,8	6,0	10,7	2,8	3,0	6,6	8,9	TCA	
5,6	5,8	5,7	5,8	5,8	5,7	5,9	5,9	5,9	6,0	6,2	%	
18 135,9	18 367,4	18 239,4	20 209,2	20 811,9	21 705,8	21 663,0	22 241,8	23 371,4	24 249,3	25 494,8	M\$	14
-0,2	1,3	-0,7	10,8	3,0	4,3	-0,2	2,7	5,1	3,8	5,1	TCA	
11,6	11,3	11,1	11,5	11,4	11,1	10,4	10,3	10,4	10,4	10,4	%	
4 690,8	5 078,0	5 100,5	5 747,0	6 661,2	7 343,6	8 125,5	8 698,9	9 140,5	9 913,2	10 420,5	M\$	15
3,1	8,3	0,4	12,7	15,9	10,2	10,6	7,1	5,1	8,5	5,1	TCA	
3,0	3,1	3,1	3,3	3,7	3,8	3,9	4,0	4,1	4,3	4,3	%	
3 338,4	3 631,4	3 912,8	3 270,5	3 524,8	4 206,2	4 759,7	5 097,6	5 658,7	6 131,7	6 428,6	M\$	16
-0,3	8,8	7,7	-16,4	7,8	19,3	13,2	7,1	11,0	8,4	4,8	TCA	
2,1	2,2	2,4	1,9	1,9	2,1	2,3	2,4	2,5	2,6	2,6	%	
9 899,1	9 911,3	10 095,9	9 970,2	9 635,7	10 272,9	10 734,9	11 180,3	11 788,5	12 314,5	12 638,1	M\$	17
1,7	0,1	1,9	-1,2	-3,4	6,6	4,5	4,1	5,4	4,5	2,6	TCA	
6,4	6,1	6,1	5,7	5,3	5,2	5,1	5,2	5,3	5,3	5,2	%	
12 374,5	12 388,5	11 845,7	12 539,9	12 882,8	13 478,4	14 668,1	15 642,5	16 243,7	17 404,2	18 637,1	M\$	18
2,9	0,1	-4,4	5,9	2,7	4,6	8,8	6,6	3,8	7,1	7,1	TCA	
7,9	7,6	7,2	7,2	7,1	6,9	7,0	7,3	7,3	7,5	7,6	%	
1 190,2	1 182,3	1 482,5	1 642,0	1 787,5	1 969,2	2 132,2	2 273,7	2 478,2	2 641,8	2 770,7	M\$	19
10,7	-0,7	25,4	10,8	8,9	10,2	8,3	6,6	9,0	6,6	4,9	TCA	
0,8	0,7	0,9	0,9	1,0	1,0	1,0	1,1	1,1	1,1	1,1	%	
3 569,9	3 689,8	3 763,6	3 878,3	4 101,5	4 132,3	4 376,8	4 602,7	4 943,8	5 258,9	5 661,9	M\$	20
3,4	3,4	2,0	3,0	5,8	0,8	5,9	5,2	7,4	6,4	7,7	TCA	
2,3	2,3	2,3	2,2	2,3	2,1	2,1	2,1	2,2	2,3	2,3	%	
3 338,5	3 363,5	3 437,0	4 102,7	4 336,7	4 703,4	5 119,7	5 373,0	5 783,6	6 072,0	6 423,6	M\$	21
2,5	0,7	2,2	19,4	5,7	8,5	8,9	4,9	7,6	5,0	5,8	TCA	
2,1	2,1	2,1	2,3	2,4	2,4	2,4	2,5	2,6	2,6	2,6	%	
10 907,6	10 999,9	11 256,3	11 509,3	11 551,3	12 044,3	13 337,2	13 540,8	14 558,6	15 884,4	15 510,4	M\$	22
1,4	0,8	2,3	2,2	0,4	4,3	10,7	1,5	7,5	9,1	-2,4	TCA	
7,0	6,8	6,8	6,6	6,3	6,2	6,4	6,3	6,5	6,8	6,4	%	

Tableau 4.2 (suite)
Produit intérieur brut aux prix de base par industrie, aux prix courants,
Québec, 1984-2004

Industrie	M\$ (aux prix courants)								
	1984	1987	1988	1989	1990	1991	1992	1993	
01 Ensemble des industries	M\$ 92 088,7	116 118,0	126 981,8	134 610,7	140 124,8	141 298,5	143 198,7	148 174,5	
	TCA ..	10,3	9,4	6,0	4,1	0,8	1,3	3,5	
	% 100,0	100,0	100,0	100,0	100,0	100,0	100,0	100,0	
13 Finance, assurances et crédit-bail (52, 532, 533)	M\$ 4 140,4	6 176,7	6 626,1	6 664,8	6 885,9	7 154,2	7 375,7	8 363,8	
	TCA ..	12,9	7,3	0,6	3,3	3,9	3,1	13,4	
	% 100,0	100,0	100,0	100,0	100,0	100,0	100,0	100,0	
13A Finance et assurances (52)	M\$ 3 761,2	5 566,4	5 968,9	5 982,3	6 178,9	6 476,9	6 739,4	7 772,1	
	TCA ..	12,0	7,2	0,2	3,3	4,8	4,1	15,3	
	% 90,8	90,1	90,1	89,8	89,7	90,5	91,4	92,9	
13.1 Autorités monétaires et intermédiation financière et activités connexes (521, 5221, 5222, 5223)	M\$	
	TCA	
	%	
13.1.1 Autorités monétaires et intermédiation financière par le biais de dépôts (521, 5221)	M\$ 1 867,1	2 870,3	3 061,6	3 086,3	3 149,8	3 518,2	3 734,1	3 907,4	
	TCA ..	16,4	6,7	0,8	2,1	11,7	6,1	4,6	
	% 45,1	46,5	46,2	46,3	45,7	49,2	50,6	46,7	
13.1.1.1 Autorités monétaires - banque centrale (521)	M\$	
	TCA	
	%	
13.1.1.2 Coopératives de crédit et caisses populaires locales (52213)	M\$	
	TCA	
	%	
13.1.1.3 Activités bancaires et autres activités d'intermédiation financière par le biais de dépôts (52211, 52219)	M\$	
	TCA	
	%	
13.1.2 Intermédiation financière non faite par le biais de dépôts et activités liées à l'intermédiation financière (5222, 5223)	M\$	
	TCA	
	%	
13.2 Valeurs mobilières, contrats de marchandises et autres activités d'investissement financier connexes, fonds et autres instruments financiers (523, 526)	M\$	
	TCA	
	%	
13.3 Sociétés d'assurance et activités connexes (524)	M\$	
	TCA	
	%	
13.3.1 Sociétés d'assurance (5241)	M\$ 1 225,9	1 706,0	1 974,4	1 960,5	1 898,2	1 827,3	1 848,7	2 463,1	
	TCA ..	4,6	15,7	-0,7	-3,2	-3,7	1,2	33,2	
	% 29,6	27,6	29,8	29,4	27,6	25,5	25,1	29,4	
13.3.2 Agences et courtiers d'assurance et autres activités liées à l'assurance (5242)	M\$	
	TCA	
	%	
13.4 Autres finance et assurances (5222, 5223, 5242, 523, 526) ¹	M\$ 668,2	990,1	932,9	935,5	1 130,9	1 131,4	1 156,6	1 401,6	
	TCA ..	13,5	-5,8	0,3	20,9	—	2,2	21,2	
	% 16,1	16,0	14,1	14,0	16,4	15,8	15,7	16,8	
13.5 Services de location et location à bail et bailleurs de biens incorporels non financiers (sauf les œuvres protégées par le droit d'auteur) (532, 533)	M\$ 379,2	610,3	657,2	682,5	707,0	677,3	636,3	591,7	
	TCA ..	20,8	7,7	3,8	3,6	-4,2	-6,1	-7,0	
	% 9,2	9,9	9,9	10,2	10,3	9,5	8,6	7,1	
13.5.1 Location et location à bail de matériel automobile (5321)	M\$	
	TCA	
	%	
13.5.2 Services de location et location à bail (sauf matériel automobile) et bailleurs de biens incorporels non financiers (sauf les œuvres protégées par le droit d'auteur) (5322, 5323, 5324, 533)	M\$	
	TCA	
	%	

Note : Les années 1985 et 1986 sont disponibles sur demande.

1. La présence de la ligne 13.4 des tableaux est nécessaire de façon à pallier à la confidentialité des données des lignes 13.1.2, 13.2 et 13.3.2 pour les années de 1984 à 1996 inclusivement, alors que les données de la ligne 13.4 pour les années subséquentes permettent de prendre en compte l'ensemble de ces données pour la période 1984-2004.

1994	1995	1996	1997	1998	1999	2000	2001	2002	2003	2004	Industrie
M\$ (aux prix courants)											
155 823,2	161 967,2	164 651,8	175 117,7	182 251,6	195 765,2	209 300,6	215 711,3	223 849,5	232 979,9	244 172,3	M\$ 01
5,2	3,9	1,7	6,4	4,1	7,4	6,9	3,1	3,8	4,1	4,8	TCA
8 796,3	9 411,6	9 432,0	10 188,5	10 578,2	11 214,1	12 413,9	12 760,3	13 141,5	14 014,9	15 259,2	M\$ 13
5,2	7,0	0,2	8,0	3,8	6,0	10,7	2,8	3,0	6,6	8,9	TCA
100,0	100,0	100,0	100,0	100,0	100,0	100,0	100,0	100,0	100,0	100,0	%
8 177,8	8 765,9	8 797,4	9 386,6	9 654,1	10 096,9	11 200,3	11 386,2	11 707,7	12 406,9	13 542,3	M\$ 13A
5,2	7,2	0,4	6,7	2,8	4,6	10,9	1,7	2,8	6,0	9,2	TCA
93,0	93,1	93,3	92,1	91,3	90,0	90,2	89,2	89,1	88,5	88,7	%
..	5 142,8	5 316,0	5 438,8	5 923,0	6 017,2	6 265,6	6 584,9	6 894,6	M\$ 13.1
..	3,4	2,3	8,9	1,6	4,1	5,1	4,7	TCA
..	50,5	50,3	48,5	47,7	47,2	47,7	47,0	45,2	%
4 164,4	4 108,2	4 459,3	4 895,5	5 140,1	5 096,9	5 584,8	5 599,9	5 755,8	6 045,3	6 306,0	M\$ 13.1.1
6,6	-1,3	8,5	9,8	5,0	-0,8	9,6	0,3	2,8	5,0	4,3	TCA
47,3	43,7	47,3	48,0	48,6	45,5	45,0	43,9	43,8	43,1	41,3	%
..	x	x	x	x	x	x	x	x	M\$ 13.1.1.1
..	x	x	x	x	x	x	x	x	TCA
..	x	x	x	x	x	x	x	x	%
..	x	x	x	x	x	x	x	x	M\$ 13.1.1.2
..	x	x	x	x	x	x	x	x	TCA
..	x	x	x	x	x	x	x	x	%
..	3 895,3	4 112,6	4 015,8	4 487,8	4 516,0	4 534,4	x	x	M\$ 13.1.1.3
..	5,6	-2,4	11,8	0,6	0,4	x	x	TCA
..	38,2	38,9	35,8	36,2	35,4	34,5	x	x	%
..	247,3	175,9	341,9	338,2	417,3	509,8	539,6	588,6	M\$ 13.1.2
..	-28,9	94,4	-1,1	23,4	22,2	5,8	9,1	TCA
..	2,4	1,7	3,0	2,7	3,3	3,9	3,9	3,9	%
..	508,2	703,8	870,3	1 121,9	1 290,0	1 278,8	1 475,6	1 649,0	M\$ 13.2
..	38,5	23,7	28,9	15,0	-0,9	15,4	11,8	TCA
..	5,0	6,7	7,8	9,0	10,1	9,7	10,5	10,8	%
..	3 735,6	3 634,3	3 787,8	4 155,4	4 079,0	4 163,3	4 346,4	4 998,7	M\$ 13.3
..	-2,7	4,2	9,7	-1,8	2,1	4,4	15,0	TCA
..	36,7	34,4	33,8	33,5	32,0	31,7	31,0	32,8	%
2 547,5	3 069,4	2 736,5	2 807,0	2 761,6	2 974,8	3 218,0	3 078,0	3 093,3	3 279,2	3 876,2	M\$ 13.3.1
3,4	20,5	-10,8	2,6	-1,6	7,7	8,2	-4,4	0,5	6,0	18,2	TCA
29,0	32,6	29,0	27,6	26,1	26,5	25,9	24,1	23,5	23,4	25,4	%
..	928,6	872,7	813,0	937,4	1 001,0	1 070,0	1 067,2	1 122,5	M\$ 13.3.2
..	-6,0	-6,8	15,3	6,8	6,9	-0,3	5,2	TCA
..	9,1	8,2	7,2	7,6	7,8	8,1	7,6	7,4	%
1 465,9	1 588,3	1 601,6	1 684,1	1 752,4	2 025,2	2 397,5	2 708,3	2 858,6	3 082,4	3 360,1	M\$ 13.4
4,6	8,4	0,8	5,2	4,1	15,6	18,4	13,0	5,5	7,8	9,0	TCA
16,7	16,9	17,0	16,5	16,6	18,1	19,3	21,2	21,8	22,0	22,0	%
618,5	645,7	634,6	801,9	924,1	1 117,2	1 213,6	1 374,1	1 433,8	1 608,0	1 716,9	M\$ 13.5
4,5	4,4	-1,7	26,4	15,2	20,9	8,6	13,2	4,3	12,1	6,8	TCA
7,0	6,9	6,7	7,9	8,7	10,0	9,8	10,8	10,9	11,5	11,3	%
..	340,4	418,0	397,2	439,7	499,1	534,6	465,3	519,6	M\$ 13.5.1
..	22,8	-5,0	10,7	13,5	7,1	-13,0	11,7	TCA
..	3,3	4,0	3,5	3,5	3,9	4,1	3,3	3,4	%
..	461,4	506,1	720,0	773,8	874,9	899,2	1 142,7	1 197,3	M\$ 13.5.2
..	9,7	42,3	7,5	13,1	2,8	27,1	4,8	TCA
..	4,5	4,8	6,4	6,2	6,9	6,8	8,2	7,8	%

Tableau 4.3
Produit intérieur brut aux prix de base par industrie, aux prix courants,
Ontario, 1984-2004

Industrie		1984	1987	1988	1989	1990	1991	1992	1993
		M\$ (aux prix courants)							
01 Ensemble des industries	M\$	157 992,1	208 964,7	233 095,6	252 247,2	256 334,6	257 916,7	263 462,3	269 549,3
	TCA	..	10,5	11,5	8,2	1,6	0,6	2,2	2,3
	%	100,0	100,0	100,0	100,0	100,0	100,0	100,0	100,0
02 Industries productrices de biens	M\$	58 192,4	73 868,4	83 301,7	88 404,2	83 582,9	78 633,0	79 418,4	81 313,1
	TCA	..	9,3	12,8	6,1	-5,5	-5,9	1,0	2,4
	%	36,8	35,3	35,7	35,0	32,6	30,5	30,1	30,2
03 Agriculture, foresterie, pêche et chasse (11)	M\$	3 843,8	3 717,9	3 760,6	4 025,7	3 776,8	3 800,6	3 821,4	3 838,6
	TCA	..	5,8	1,1	7,0	-6,2	0,6	0,5	0,5
	%	2,4	1,8	1,6	1,6	1,5	1,5	1,5	1,4
04 Extraction minière et extraction de pétrole et de gaz (21)	M\$	2 460,0	2 889,7	3 976,4	4 192,8	3 602,4	2 917,5	2 640,2	2 388,7
	TCA	..	24,4	37,6	5,4	-14,1	-19,0	-9,5	-9,5
	%	1,6	1,4	1,7	1,7	1,4	1,1	1,0	0,9
05 Services publics (22)	M\$	4 076,5	5 293,2	6 035,5	6 434,8	6 430,3	7 540,2	8 211,2	9 104,4
	TCA	..	3,7	14,0	6,6	-0,1	17,3	8,9	10,9
	%	2,6	2,5	2,6	2,6	2,5	2,9	3,1	3,4
06 Construction (23)	M\$	8 189,1	13 027,3	14 912,8	17 313,5	16 055,6	14 677,6	13 897,8	12 136,1
	TCA	..	23,8	14,5	16,1	-7,3	-8,6	-5,3	-12,7
	%	5,2	6,2	6,4	6,9	6,3	5,7	5,3	4,5
07 Fabrication (31-33)	M\$	39 623,0	48 940,3	54 616,4	56 437,4	53 717,8	49 697,1	50 847,8	53 845,3
	TCA	..	6,1	11,6	3,3	-4,8	-7,5	2,3	5,9
	%	25,1	23,4	23,4	22,4	21,0	19,3	19,3	20,0
08 Industries productrices de services	M\$	x	x	x	x	x	x	x	x
	TCA	..	x	x	x	x	x	x	x
	%	x	x	x	x	x	x	x	x
09 Commerce de gros (41)	M\$	7 506,1	11 122,7	12 936,8	14 259,8	14 382,8	13 965,3	13 686,2	13 630,9
	TCA	..	11,5	16,3	10,2	0,9	-2,9	-2,0	-0,4
	%	4,8	5,3	5,5	5,7	5,6	5,4	5,2	5,1
10 Commerce de détail (44-45)	M\$	9 590,0	12 703,0	13 703,8	14 662,4	14 946,1	14 375,7	14 030,9	14 571,0
	TCA	..	12,5	7,9	7,0	1,9	-3,8	-2,4	3,8
	%	6,1	6,1	5,9	5,8	5,8	5,6	5,3	5,4
11 Transport et entreposage (48-49)	M\$	x	x	x	x	x	x	x	x
	TCA	..	x	x	x	x	x	x	x
	%	x	x	x	x	x	x	x	x
12 Industrie de l'information et industrie culturelle (51)	M\$	x	x	x	x	x	x	x	x
	TCA	..	x	x	x	x	x	x	x
	%	x	x	x	x	x	x	x	x
13 Finance, assurances et crédit-bail (52, 532, 533)	M\$	9 107,3	14 706,1	16 726,9	17 439,4	17 882,2	18 774,7	19 199,3	19 719,5
	TCA	..	16,0	13,7	4,3	2,5	5,0	2,3	2,7
	%	5,8	7,0	7,2	6,9	7,0	7,3	7,3	7,3
14 Services immobiliers et gestion de sociétés (531, 55)	M\$	18 271,7	24 201,5	26 712,2	29 996,9	31 966,0	34 571,8	35 932,5	36 953,5
	TCA	..	11,7	10,4	12,3	6,6	8,2	3,9	2,8
	%	11,6	11,6	11,5	11,9	12,5	13,4	13,6	13,7
15 Services professionnels, scientifiques et techniques (54)	M\$	4 741,6	6 615,5	7 806,5	8 719,7	9 018,3	9 018,7	8 946,0	9 131,9
	TCA	..	16,5	18,0	11,7	3,4	—	-0,8	2,1
	%	3,0	3,2	3,3	3,5	3,5	3,5	3,4	3,4
16 Services administratifs, services de soutien, services de gestion des déchets et services d'assainissement (56)	M\$	2 445,5	4 164,7	5 021,3	5 761,5	6 193,6	6 203,2	6 160,7	6 562,2
	TCA	..	17,4	20,6	14,7	7,5	0,2	-0,7	6,5
	%	1,5	2,0	2,2	2,3	2,4	2,4	2,3	2,4
17 Services d'enseignement (61)	M\$	8 626,1	10 658,8	11 658,9	12 820,7	14 160,6	15 662,1	16 795,7	17 214,5
	TCA	..	7,8	9,4	10,0	10,5	10,6	7,2	2,5
	%	5,5	5,1	5,0	5,1	5,5	6,1	6,4	6,4
18 Soins de santé et assistance sociale (62)	M\$	8 900,3	12 360,8	13 340,9	14 534,8	15 849,8	17 593,1	18 494,0	19 225,5
	TCA	..	11,1	7,9	8,9	9,0	11,0	5,1	4,0
	%	5,6	5,9	5,7	5,8	6,2	6,8	7,0	7,1
19 Arts, spectacles et loisirs (71)	M\$	1 053,8	1 484,9	1 838,4	1 814,5	1 973,5	2 039,3	2 130,9	2 108,1
	TCA	..	12,9	23,8	-1,3	8,8	3,3	4,5	-1,1
	%	0,7	0,7	0,8	0,7	0,8	0,8	0,8	0,8
20 Hébergement et services de restauration (72)	M\$	3 808,3	4 954,4	5 619,1	6 385,1	6 561,0	5 950,6	6 072,2	6 098,3
	TCA	..	8,9	13,4	13,6	2,8	-9,3	2,0	0,4
	%	2,4	2,4	2,4	2,5	2,6	2,3	2,3	2,3
21 Autres services, sauf les administrations publiques (81)	M\$	3 091,4	4 032,6	4 455,3	4 874,3	5 200,2	5 320,5	5 490,9	5 608,2
	TCA	..	8,8	10,5	9,4	6,7	2,3	3,2	2,1
	%	2,0	1,9	1,9	1,9	2,0	2,1	2,1	2,1
22 Administrations publiques (91)	M\$	10 453,2	12 602,4	13 479,8	14 683,2	15 986,4	17 154,2	17 855,3	18 165,5
	TCA	..	7,3	7,0	8,9	8,9	7,3	4,1	1,7
	%	6,6	6,0	5,8	5,8	6,2	6,7	6,8	6,7

Note : Les années 1985 et 1986 sont disponibles sur demande.

1994	1995	1996	1997	1998	1999	2000	2001	2002	2003	2004	Industrie	
M\$ (aux prix courants)												
284 289,1	301 731,1	310 920,2	331 338,8	348 259,9	376 876,9	406 239,2	417 912,5	440 220,7	457 025,8	477 648,2	M\$	01
5,5	6,1	3,0	6,6	5,1	8,2	7,8	2,9	5,3	3,8	4,5	TCA	
100,0	100,0	100,0	100,0	100,0	100,0	100,0	100,0	100,0	100,0	100,0	%	
88 926,7	97 601,7	99 253,4	104 051,1	109 079,7	121 270,1	130 175,5	127 475,8	134 951,9	136 893,4	138 545,3	M\$	02
9,4	9,8	1,7	4,8	4,8	11,2	7,3	-2,1	5,9	1,4	1,2	TCA	
31,3	32,3	31,9	31,4	31,3	32,2	32,0	30,5	30,7	30,0	29,0	%	
3 974,8	4 262,9	4 175,8	4 006,4	4 230,9	4 300,2	4 540,1	4 606,2	4 954,6	4 596,6	4 888,1	M\$	03
3,5	7,2	-2,0	-4,1	5,6	1,6	5,6	1,5	7,6	-7,2	6,3	TCA	
1,4	1,4	1,3	1,2	1,2	1,1	1,1	1,1	1,1	1,0	1,0	%	
2 517,8	3 154,1	3 197,4	2 856,8	2 287,4	2 511,1	3 252,9	2 884,3	2 767,0	3 036,7	3 985,2	M\$	04
5,4	25,3	1,4	-10,7	-19,9	9,8	29,5	-11,3	-4,1	9,7	31,2	TCA	
0,9	1,0	1,0	0,9	0,7	0,7	0,8	0,7	0,6	0,7	0,8	%	
9 765,5	10 164,7	10 060,4	10 018,5	9 233,6	8 866,9	9 024,5	8 600,1	9 236,3	10 798,4	10 971,4	M\$	05
7,3	4,1	-1,0	-0,4	-7,8	-4,0	1,8	-4,7	7,4	16,9	1,6	TCA	
3,4	3,4	3,2	3,0	2,7	2,4	2,2	2,1	2,1	2,4	2,3	%	
12 166,6	11 640,7	12 952,4	15 521,3	15 680,0	17 727,9	18 731,8	20 872,2	22 357,8	23 655,5	24 712,6	M\$	06
0,3	-4,3	11,3	19,8	1,0	13,1	5,7	11,4	7,1	5,8	4,5	TCA	
4,3	3,9	4,2	4,7	4,5	4,7	4,6	5,0	5,1	5,2	5,2	%	
60 502,0	68 379,3	68 867,4	71 648,1	77 647,8	87 864,0	94 626,2	90 513,0	95 636,2	94 806,2	93 988,0	M\$	07
12,4	13,0	0,7	4,0	8,4	13,2	7,7	-4,3	5,7	-0,9	-0,9	TCA	
21,3	22,7	22,1	21,6	22,3	23,3	23,3	21,7	21,7	20,7	19,7	%	
x	x	x	227 287,8	239 180,3	255 607,1	276 063,9	290 436,7	305 268,9	320 132,5	339 103,0	M\$	08
x	x	x	x	5,2	6,9	8,0	5,2	5,1	4,9	5,9	TCA	
x	x	x	68,6	68,7	67,8	68,0	69,5	69,3	70,0	71,0	%	
14 403,0	16 462,8	17 463,1	19 912,7	20 672,4	21 855,4	23 319,6	24 143,4	24 966,4	26 818,3	28 463,5	M\$	09
5,7	14,3	6,1	14,0	3,8	5,7	6,7	3,5	3,4	7,4	6,1	TCA	
5,1	5,5	5,6	6,0	5,9	5,8	5,7	5,8	5,7	5,9	6,0	%	
14 902,6	15 088,3	15 290,1	16 431,3	18 049,0	18 936,4	20 380,4	21 539,9	23 300,6	25 324,2	26 602,4	M\$	10
2,3	1,2	1,3	7,5	9,8	4,9	7,6	5,7	8,2	8,7	5,0	TCA	
5,2	5,0	4,9	5,0	5,2	5,0	5,0	5,2	5,3	5,5	5,6	%	
x	x	x	14 076,1	14 416,2	15 635,3	16 167,1	16 946,9	17 378,4	17 561,0	18 471,6	M\$	11
x	x	x	x	2,4	8,5	3,4	4,8	2,5	1,1	5,2	TCA	
x	x	x	4,2	4,1	4,1	4,0	4,1	3,9	3,8	3,9	%	
x	x	x	11 434,3	12 331,6	14 088,9	15 131,7	16 234,7	16 719,5	17 274,3	19 190,2	M\$	12
x	x	x	x	7,8	14,3	7,4	7,3	3,0	3,3	11,1	TCA	
x	x	x	3,5	3,5	3,7	3,7	3,9	3,8	3,8	4,0	%	
21 148,0	21 969,6	24 541,5	27 331,2	29 665,0	31 009,3	35 371,5	37 890,2	38 546,1	39 965,6	42 885,7	M\$	13
7,2	3,9	11,7	11,4	8,5	4,5	14,1	7,1	1,7	3,7	7,3	TCA	
7,4	7,3	7,9	8,2	8,5	8,2	8,7	9,1	8,8	8,7	9,0	%	
38 274,2	39 770,1	41 635,3	44 423,4	45 415,1	48 251,5	50 009,6	52 409,1	55 277,7	57 459,7	59 729,4	M\$	14
3,6	3,9	4,7	6,7	2,2	6,2	3,6	4,8	5,5	3,9	4,0	TCA	
13,5	13,2	13,4	13,4	13,0	12,8	12,3	12,5	12,6	12,6	12,5	%	
9 985,3	10 533,2	11 535,4	13 908,7	15 919,4	18 153,9	22 167,0	22 883,5	23 729,3	25 065,1	26 058,9	M\$	15
9,3	5,5	9,5	20,6	14,5	14,0	22,1	3,2	3,7	5,6	4,0	TCA	
3,5	3,5	3,7	4,2	4,6	4,8	5,5	5,5	5,4	5,5	5,5	%	
6 970,7	7 782,3	8 528,2	7 297,6	7 989,1	8 983,4	9 737,0	10 845,5	12 038,7	12 665,8	13 751,8	M\$	16
6,2	11,6	9,6	-14,4	9,5	12,4	8,4	11,4	11,0	5,2	8,6	TCA	
2,5	2,6	2,7	2,2	2,3	2,4	2,4	2,6	2,7	2,8	2,9	%	
17 244,2	17 301,0	17 299,5	16 920,2	17 618,9	17 656,0	18 136,1	18 933,5	19 891,0	20 901,9	22 112,8	M\$	17
0,2	0,3	—	-2,2	4,1	0,2	2,7	4,4	5,1	5,1	5,8	TCA	
6,1	5,7	5,6	5,1	5,1	4,7	4,5	4,5	4,5	4,6	4,6	%	
19 360,2	19 640,1	19 552,7	19 705,4	20 199,0	21 335,4	22 788,7	24 277,5	25 777,8	27 866,3	29 781,7	M\$	18
0,7	1,4	-0,4	0,8	2,5	5,6	6,8	6,5	6,2	8,1	6,9	TCA	
6,8	6,5	6,3	5,9	5,8	5,7	5,6	5,8	5,9	6,1	6,2	%	
2 201,0	2 238,5	2 585,6	3 168,6	3 166,4	3 425,7	3 739,7	4 105,0	4 322,7	4 501,4	4 896,3	M\$	19
4,4	1,7	15,5	22,5	-0,1	8,2	9,2	9,8	5,3	4,1	8,8	TCA	
0,8	0,7	0,8	1,0	0,9	0,9	0,9	1,0	1,0	1,0	1,0	%	
6 259,6	6 624,3	6 515,5	6 998,9	7 594,5	8 684,5	9 110,8	9 240,8	9 996,0	9 459,9	9 974,1	M\$	20
2,6	5,8	-1,6	7,4	8,5	14,4	4,9	1,4	8,2	-5,4	5,4	TCA	
2,2	2,2	2,1	2,1	2,2	2,3	2,2	2,2	2,3	2,1	2,1	%	
5 849,0	6 205,4	5 941,9	7 403,8	7 803,5	8 777,9	9 461,6	10 191,3	10 794,2	11 332,4	11 982,3	M\$	21
4,3	6,1	-4,2	24,6	5,4	12,5	7,8	7,7	5,9	5,0	5,7	TCA	
2,1	2,1	1,9	2,2	2,2	2,3	2,3	2,4	2,5	2,5	2,5	%	
18 130,4	18 450,2	17 972,8	18 275,6	18 340,2	18 813,5	20 543,1	20 795,4	22 530,5	23 936,6	25 202,3	M\$	22
-0,2	1,8	-2,6	1,7	0,4	2,6	9,2	1,2	8,3	6,2	5,3	TCA	
6,4	6,1	5,8	5,5	5,3	5,0	5,1	5,0	5,1	5,2	5,3	%	

Tableau 4.3 (suite)
Produit intérieur brut aux prix de base par industrie, aux prix courants,
Ontario, 1984-2004

Industrie	M\$ (aux prix courants)								
	1984	1987	1988	1989	1990	1991	1992	1993	
01 Ensemble des industries	M\$ 157 992,1	208 964,7	233 095,6	252 247,2	256 334,6	257 916,7	263 462,3	269 549,3	
	TCA ..	10,5	11,5	8,2	1,6	0,6	2,2	2,3	
	%								
13 Finance, assurances et crédit-bail (52, 532, 533)	M\$ 9 107,3	14 706,1	16 726,9	17 439,4	17 882,2	18 774,7	19 199,3	19 719,5	
	TCA ..	16,0	13,7	4,3	2,5	5,0	2,3	2,7	
	%	100,0	100,0	100,0	100,0	100,0	100,0	100,0	
13A Finance et assurances (52)	M\$ 8 169,6	13 232,1	15 137,6	15 844,5	16 251,7	17 149,6	17 608,5	18 343,2	
	TCA ..	15,3	14,4	4,7	2,6	5,5	2,7	4,2	
	%	89,7	90,0	90,5	90,9	90,9	91,3	91,7	
13.1 Autorités monétaires et intermédiation financière et activités connexes (521, 5221, 5222, 5223)	M\$	
	TCA	
	%	
13.1.1 Autorités monétaires et intermédiation financière par le biais de dépôts (521, 5221)	M\$ 4 109,9	6 124,3	7 256,0	7 811,1	8 085,1	8 797,7	9 366,8	9 981,5	
	TCA ..	9,6	18,5	7,7	3,5	8,8	6,5	6,6	
	%	45,1	41,6	43,4	44,8	45,2	46,9	48,8	
13.1.1.1 Autorités monétaires - banque centrale (521)	M\$	
	TCA	
	%	
13.1.1.2 Coopératives de crédit et caisses populaires locales (52213)	M\$	
	TCA	
	%	
13.1.1.3 Activités bancaires et autres activités d'intermédiation financière par le biais de dépôts (52211, 52219)	M\$	
	TCA	
	%	
13.1.2 Intermédiation financière non faite par le biais de dépôts et activités liées à l'intermédiation financière (5222, 5223)	M\$	
	TCA	
	%	
13.2 Valeurs mobilières, contrats de marchandises et autres activités d'investissement financier connexes, fonds et autres instruments financiers (523, 526)	M\$	
	TCA	
	%	
13.3 Sociétés d'assurance et activités connexes (524)	M\$	
	TCA	
	%	
13.3.1 Sociétés d'assurance (5241)	M\$ 2 235,1	3 506,9	3 991,6	4 141,3	4 802,2	4 930,9	4 785,2	4 810,0	
	TCA ..	11,4	13,8	3,8	16,0	2,7	-3,0	0,5	
	%	24,5	23,8	23,9	23,7	26,9	24,9	24,4	
13.3.2 Agences et courtiers d'assurance et autres activités liées à l'assurance (5242)	M\$	
	TCA	
	%	
13.4 Autres finance et assurances (5222, 5223, 5242, 523, 526) ¹	M\$ 1 824,6	3 600,9	3 890,0	3 892,1	3 364,4	3 421,0	3 456,5	3 551,7	
	TCA ..	31,4	8,0	0,1	-13,6	1,7	1,0	2,8	
	%	20,0	24,5	23,3	22,3	18,8	18,0	18,0	
13.5 Services de location et location à bail et bailleurs de biens incorporels non financiers (sauf les œuvres protégées par le droit d'auteur) (532, 533)	M\$ 937,7	1 474,0	1 589,3	1 594,9	1 630,5	1 625,1	1 590,8	1 376,3	
	TCA ..	22,3	7,8	0,4	2,2	-0,3	-2,1	-13,5	
	%	10,3	10,0	9,5	9,1	9,1	8,3	7,0	
13.5.1 Location et location à bail de matériel automobile (5321)	M\$	
	TCA	
	%	
13.5.2 Services de location et location à bail (sauf matériel automobile) et bailleurs de biens incorporels non financiers (sauf les œuvres protégées par le droit d'auteur) (5322, 5323, 5324, 533)	M\$	
	TCA	
	%	

Note : Les années 1985 et 1986 sont disponibles sur demande.

1. La présence de la ligne 13.4 des tableaux est nécessaire de façon à pallier à la confidentialité des données des lignes 13.1.2, 13.2 et 13.3.2 pour les années de 1984 à 1996 inclusivement, alors que les données de la ligne 13.4 pour les années subséquentes permettent de prendre en compte l'ensemble de ces données pour la période 1984-2004.

1994	1995	1996	1997	1998	1999	2000	2001	2002	2003	2004	Industrie
M\$ (aux prix courants)											
284 289,1	301 731,1	310 920,2	331 338,8	348 259,9	376 876,9	406 239,2	417 912,5	440 220,7	457 025,8	477 648,2	M\$ 01
5,5	6,1	3,0	6,6	5,1	8,2	7,8	2,9	5,3	3,8	4,5	TCA
21 148,0	21 969,6	24 541,5	27 331,2	29 665,0	31 009,3	35 371,5	37 890,2	38 546,1	39 965,6	42 885,7	M\$ 13
7,2	3,9	11,7	11,4	8,5	4,5	14,1	7,1	1,7	3,7	7,3	TCA
100,0	100,0	100,0	100,0	100,0	100,0	100,0	100,0	100,0	100,0	100,0	%
19 697,8	20 412,0	22 868,1	25 138,7	27 102,8	27 845,6	31 844,4	33 626,1	34 153,1	35 586,2	38 508,0	M\$ 13A
7,4	3,6	12,0	9,9	7,8	2,7	14,4	5,6	1,6	4,2	8,2	TCA
93,1	92,9	93,2	92,0	91,4	89,8	90,0	88,7	88,6	89,0	89,8	%
..	14 343,4	15 075,6	15 041,4	17 653,1	19 622,2	20 127,9	20 775,6	21 699,4	M\$ 13.1
..	5,1	-0,2	17,4	11,2	2,6	3,2	4,4	TCA
..	52,5	50,8	48,5	49,9	51,8	52,2	52,0	50,6	%
10 830,7	10 908,3	12 187,2	13 657,8	14 443,9	13 573,1	16 315,1	17 733,8	17 939,2	18 615,5	19 274,2	M\$ 13.1.1
8,5	0,7	11,7	12,1	5,8	-6,0	20,2	8,7	1,2	3,8	3,5	TCA
51,2	49,7	49,7	50,0	48,7	43,8	46,1	46,8	46,5	46,6	44,9	%
..	x	x	x	x	x	x	x	x	M\$ 13.1.1.1
..	x	x	x	x	x	x	x	x	TCA
..	x	x	x	x	x	x	x	x	%
..	x	x	x	x	x	x	x	x	M\$ 13.1.1.2
..	x	x	x	x	x	x	x	x	TCA
..	x	x	x	x	x	x	x	x	%
..	x	x	x	x	x	x	x	x	M\$ 13.1.1.3
..	x	x	x	x	x	x	x	x	TCA
..	x	x	x	x	x	x	x	x	%
..	685,6	631,7	1 468,3	1 338,0	1 888,4	2 188,7	2 160,1	2 425,2	M\$ 13.1.2
..	-7,9	132,4	-8,9	41,1	15,9	-1,3	12,3	TCA
..	2,5	2,1	4,7	3,8	5,0	5,7	5,4	5,7	%
..	2 338,1	2 673,9	3 289,7	3 546,2	3 948,6	4 397,2	4 796,9	5 525,5	M\$ 13.2
..	14,4	23,0	7,8	11,3	11,4	9,1	15,2	TCA
..	8,6	9,0	10,6	10,0	10,4	11,4	12,0	12,9	%
..	8 457,2	9 353,3	9 514,5	10 645,1	10 055,3	9 628,0	10 013,7	11 283,1	M\$ 13.3
..	10,6	1,7	11,9	-5,5	-4,2	4,0	12,7	TCA
..	30,9	31,5	30,7	30,1	26,5	25,0	25,1	26,3	%
4 982,8	5 593,4	6 343,1	6 677,8	7 493,1	7 672,0	8 609,5	7 803,1	7 199,0	7 600,0	8 727,5	M\$ 13.3.1
3,6	12,3	13,4	5,3	12,2	2,4	12,2	-9,4	-7,7	5,6	14,8	TCA
23,6	25,5	25,8	24,4	25,3	24,7	24,3	20,6	18,7	19,0	20,4	%
..	1 779,4	1 860,2	1 842,5	2 035,6	2 252,2	2 429,0	2 413,7	2 555,6	M\$ 13.3.2
..	4,5	-1,0	10,5	10,6	7,9	-0,6	5,9	TCA
..	6,5	6,3	5,9	5,8	5,9	6,3	6,0	6,0	%
3 884,3	3 910,3	4 337,8	4 803,1	5 165,8	6 600,5	6 919,8	8 089,2	9 014,9	9 370,7	10 506,3	M\$ 13.4
9,4	0,7	10,9	10,7	7,6	27,8	4,8	16,9	11,4	3,9	12,1	TCA
18,4	17,8	17,7	17,6	17,4	21,3	19,6	21,3	23,4	23,4	24,5	%
1 450,2	1 557,6	1 673,4	2 192,5	2 562,2	3 163,7	3 527,1	4 264,1	4 393,0	4 379,4	4 377,7	M\$ 13.5
5,4	7,4	7,4	31,0	16,9	23,5	11,5	20,9	3,0	-0,3	—	TCA
6,9	7,1	6,8	8,0	8,6	10,2	10,0	11,3	11,4	11,0	10,2	%
..	1 107,6	1 254,0	1 324,2	1 411,2	1 556,5	1 609,7	1 605,3	1 458,2	M\$ 13.5.1
..	13,2	5,6	6,6	10,3	3,4	-0,3	-9,2	TCA
..	4,1	4,2	4,3	4,0	4,1	4,2	4,0	3,4	%
..	1 085,0	1 308,2	1 839,5	2 115,9	2 707,6	2 783,3	2 774,1	2 919,6	M\$ 13.5.2
..	20,6	40,6	15,0	28,0	2,8	-0,3	5,2	TCA
..	4,0	4,4	5,9	6,0	7,1	7,2	6,9	6,8	%

Tableau 4.4
Produit intérieur brut aux prix de base par industrie, aux prix courants,
Alberta, 1984-2004

Industrie		1984	1987	1988	1989	1990	1991	1992	1993
		M\$ (aux prix courants)							
01 Ensemble des industries	M\$	63 974,4	60 725,8	63 292,0	65 960,6	72 350,0	71 664,6	72 469,5	78 185,9
	TCA	..	2,7	4,2	4,2	9,7	-0,9	1,1	7,9
	%	100,0	100,0	100,0	100,0	100,0	100,0	100,0	100,0
02 Industries productrices de biens	M\$	35 303,5	27 131,8	27 174,3	27 146,1	30 578,8	28 412,9	28 332,1	31 632,6
	TCA	..	1,1	0,2	-0,1	12,6	-7,1	-0,3	11,6
	%	55,2	44,7	42,9	41,2	42,3	39,6	39,1	40,5
03 Agriculture, foresterie, pêche et chasse (11)	M\$	1 893,0	2 165,3	2 535,6	2 472,9	2 384,9	2 523,6	2 614,5	3 037,7
	TCA	..	-19,8	17,1	-2,5	-3,6	5,8	3,6	16,2
	%	3,0	3,6	4,0	3,7	3,3	3,5	3,6	3,9
04 Extraction minière et extraction de pétrole et de gaz (21)	M\$	23 396,5	14 395,4	12 357,3	12 385,7	14 961,8	12 610,1	13 211,1	14 934,0
	TCA	..	5,0	-14,2	0,2	20,8	-15,7	4,8	13,0
	%	36,6	23,7	19,5	18,8	20,7	17,6	18,2	19,1
05 Services publics (22)	M\$	2 008,5	2 186,3	2 285,8	2 173,0	2 193,1	2 237,9	2 243,2	2 314,8
	TCA	..	1,5	4,6	-4,9	0,9	2,0	0,2	3,2
	%	3,1	3,6	3,6	3,3	3,0	3,1	3,1	3,0
06 Construction (23)	M\$	4 229,9	4 168,2	4 668,3	4 821,9	5 406,3	5 052,2	4 845,8	5 387,5
	TCA	..	-0,1	12,0	3,3	12,1	-6,5	-4,1	11,2
	%	6,6	6,9	7,4	7,3	7,5	7,0	6,7	6,9
07 Fabrication (31-33)	M\$	3 775,6	4 216,6	5 327,3	5 292,6	5 632,7	5 989,1	5 417,5	5 958,6
	TCA	..	2,8	26,3	-0,7	6,4	6,3	-9,5	10,0
	%	5,9	6,9	8,4	8,0	7,8	8,4	7,5	7,6
08 Industries productrices de services	M\$	x	x	x	x	x	x	x	x
	TCA	..	x	x	x	x	x	x	x
	%	x	x	x	x	x	x	x	x
09 Commerce de gros (41)	M\$	2 146,7	2 789,6	3 180,4	3 445,0	3 659,1	3 502,0	3 230,6	3 591,0
	TCA	..	7,5	14,0	8,3	6,2	-4,3	-7,7	11,2
	%	3,4	4,6	5,0	5,2	5,1	4,9	4,5	4,6
10 Commerce de détail (44-45)	M\$	2 652,3	3 306,4	3 522,8	3 778,9	3 945,0	3 933,4	3 863,0	3 873,8
	TCA	..	6,0	6,5	7,3	4,4	-0,3	-1,8	0,3
	%	4,1	5,4	5,6	5,7	5,5	5,5	5,3	5,0
11 Transport et entreposage (48-49)	M\$	x	x	x	x	x	x	x	x
	TCA	..	x	x	x	x	x	x	x
	%	x	x	x	x	x	x	x	x
12 Industrie de l'information et industrie culturelle (51)	M\$	x	x	x	x	x	x	x	x
	TCA	..	x	x	x	x	x	x	x
	%	x	x	x	x	x	x	x	x
13 Finance, assurances et crédit-bail (52, 532, 533)	M\$	1 908,3	2 411,0	2 583,4	2 662,6	2 843,9	3 021,0	3 140,6	3 372,0
	TCA	..	4,5	7,2	3,1	6,8	6,2	4,0	7,4
	%	3,0	4,0	4,1	4,0	3,9	4,2	4,3	4,3
14 Services immobiliers et gestion de sociétés (531, 55)	M\$	5 239,5	5 944,4	6 280,6	6 935,3	7 651,6	7 996,7	8 273,6	8 586,5
	TCA	..	4,1	5,7	10,4	10,3	4,5	3,5	3,8
	%	8,2	9,8	9,9	10,5	10,6	11,2	11,4	11,0
15 Services professionnels, scientifiques et techniques (54)	M\$	1 430,8	1 503,7	1 706,6	1 834,3	2 016,7	2 148,5	2 095,8	2 380,9
	TCA	..	1,7	13,5	7,5	9,9	6,5	-2,5	13,6
	%	2,2	2,5	2,7	2,8	2,8	3,0	2,9	3,0
16 Services administratifs, services de soutien, services de gestion des déchets et services d'assainissement (56)	M\$	585,2	791,7	941,9	1 048,0	1 235,0	1 157,7	1 192,5	1 354,6
	TCA	..	-1,5	19,0	11,3	17,8	-6,3	3,0	13,6
	%	0,9	1,3	1,5	1,6	1,7	1,6	1,6	1,7
17 Services d'enseignement (61)	M\$	2 354,1	2 742,6	2 836,7	3 043,6	3 282,1	3 483,3	3 710,1	3 871,4
	TCA	..	3,4	3,4	7,3	7,8	6,1	6,5	4,3
	%	3,7	4,5	4,5	4,6	4,5	4,9	5,1	5,0
18 Soins de santé et assistance sociale (62)	M\$	2 309,3	2 865,8	3 119,0	3 438,8	3 719,2	3 989,1	4 193,3	4 460,9
	TCA	..	8,9	8,8	10,3	8,2	7,3	5,1	6,4
	%	3,6	4,7	4,9	5,2	5,1	5,6	5,8	5,7
19 Arts, spectacles et loisirs (71)	M\$	359,0	470,5	601,2	574,1	628,4	650,7	671,4	691,7
	TCA	..	9,4	27,8	-4,5	9,5	3,5	3,2	3,0
	%	0,6	0,8	0,9	0,9	0,9	0,9	0,9	0,9
20 Hébergement et services de restauration (72)	M\$	1 205,7	1 369,8	1 554,7	1 706,1	1 848,5	1 888,2	1 916,6	2 071,2
	TCA	..	-0,7	13,5	9,7	8,3	2,1	1,5	8,1
	%	1,9	2,3	2,5	2,6	2,6	2,6	2,6	2,6
21 Autres services, sauf les administrations publiques (81)	M\$	778,4	933,3	1 075,5	1 184,7	1 313,7	1 389,5	1 409,1	1 487,9
	TCA	..	4,4	15,2	10,2	10,9	5,8	1,4	5,6
	%	1,2	1,5	1,7	1,8	1,8	1,9	1,9	1,9
22 Administrations publiques (91)	M\$	3 130,9	3 395,2	3 509,1	3 759,3	4 091,0	4 309,2	4 466,5	4 541,2
	TCA	..	-0,5	3,4	7,1	8,8	5,3	3,7	1,7
	%	4,9	5,6	5,5	5,7	5,7	6,0	6,2	5,8

Note : Les années 1985 et 1986 sont disponibles sur demande.

1994	1995	1996	1997	1998	1999	2000	2001	2002	2003	2004	Industrie	
M\$ (aux prix courants)												
85 152,8	88 765,0	95 512,9	101 936,0	102 138,5	111 505,9	139 045,0	148 393,3	144 266,2	163 676,2	182 751,5	M\$	01
8,9	4,2	7,6	6,7	0,2	9,2	24,7	6,7	-2,8	13,5	11,7	TCA	
100,0	100,0	100,0	100,0	100,0	100,0	100,0	100,0	100,0	100,0	100,0	%	
34 819,4	37 300,0	42 092,9	44 099,4	39 698,8	45 686,7	68 598,6	70 936,4	62 862,8	76 792,9	89 499,9	M\$	02
10,1	7,1	12,8	4,8	-10,0	15,1	50,2	3,4	-11,4	22,2	16,5	TCA	
40,9	42,0	44,1	43,3	38,9	41,0	49,3	47,8	43,6	46,9	49,0	%	
2 785,6	3 550,8	3 598,6	2 963,7	3 128,1	3 224,3	3 251,5	3 589,8	3 117,2	3 656,2	4 299,3	M\$	03
-8,3	27,5	1,3	-17,6	5,5	3,1	0,8	10,4	-13,2	17,3	17,6	TCA	
3,3	4,0	3,8	2,9	3,1	2,9	2,3	2,4	2,2	2,2	2,4	%	
16 273,4	15 825,3	20 694,2	20 610,8	15 579,0	20 913,6	39 641,1	39 055,0	32 703,1	45 546,4	54 200,4	M\$	04
9,0	-2,8	30,8	-0,4	-24,4	34,2	89,5	-1,5	-16,3	39,3	19,0	TCA	
19,1	17,8	21,7	20,2	15,3	18,8	28,5	26,3	22,7	27,8	29,7	%	
2 202,1	2 258,1	2 209,5	2 686,2	2 671,0	2 620,6	2 400,2	4 733,8	3 280,7	3 611,3	3 447,0	M\$	05
-4,9	2,5	-2,2	21,6	-0,6	-1,9	-8,4	97,2	-30,7	10,1	-4,5	TCA	
2,6	2,5	2,3	2,6	2,6	2,4	1,7	3,2	2,3	2,2	1,9	%	
5 839,5	5 823,5	5 762,1	7 067,0	7 810,7	8 008,6	9 336,4	10 585,6	11 145,8	11 662,4	13 033,0	M\$	06
8,4	-0,3	-1,1	22,6	10,5	2,5	16,6	13,4	5,3	4,6	11,8	TCA	
6,9	6,6	6,0	6,9	7,6	7,2	6,7	7,1	7,7	7,1	7,1	%	
7 718,8	9 842,3	9 828,5	10 771,7	10 510,0	10 919,6	13 969,4	12 972,2	12 616,0	12 316,6	14 520,2	M\$	07
29,5	27,5	-0,1	9,6	-2,4	3,9	27,9	-7,1	-2,7	-2,4	17,9	TCA	
9,1	11,1	10,3	10,6	10,3	9,8	10,0	8,7	8,7	7,5	7,9	%	
x	x	x	57 836,6	62 439,6	65 819,2	70 446,5	77 456,9	81 403,5	86 883,2	93 251,7	M\$	08
x	x	x	x	8,0	5,4	7,0	10,0	5,1	6,7	7,3	TCA	
x	x	x	56,7	61,1	59,0	50,7	52,2	56,4	53,1	51,0	%	
4 410,8	4 081,4	4 592,2	4 983,9	5 506,5	5 858,4	6 160,0	6 643,8	6 706,1	7 186,7	7 740,0	M\$	09
22,8	-7,5	12,5	8,5	10,5	6,4	5,1	7,9	0,9	7,2	7,7	TCA	
5,2	4,6	4,8	4,9	5,4	5,3	4,4	4,5	4,6	4,4	4,2	%	
4 020,0	4 279,2	4 142,7	4 278,6	4 791,6	5 039,8	5 328,2	5 950,3	6 492,7	7 021,3	7 293,4	M\$	10
3,8	6,4	-3,2	3,3	12,0	5,2	5,7	11,7	9,1	8,1	3,9	TCA	
4,7	4,8	4,3	4,2	4,7	4,5	3,8	4,0	4,5	4,3	4,0	%	
x	x	x	5 759,9	6 191,7	6 431,0	6 729,9	7 466,2	7 695,9	8 003,9	8 842,3	M\$	11
x	x	x	x	7,5	3,9	4,6	10,9	3,1	4,0	10,5	TCA	
x	x	x	5,7	6,1	5,8	4,8	5,0	5,3	4,9	4,8	%	
x	x	x	2 725,2	3 183,1	3 185,2	3 354,5	3 556,2	3 621,6	4 095,3	4 577,0	M\$	12
x	x	x	x	16,8	0,1	5,3	6,0	1,8	13,1	11,8	TCA	
x	x	x	2,7	3,1	2,9	2,4	2,4	2,5	2,5	2,5	%	
3 780,7	3 892,9	4 138,7	5 031,8	5 316,7	5 380,1	5 916,9	6 837,9	6 956,8	7 438,2	8 030,1	M\$	13
12,1	3,0	6,3	21,6	5,7	1,2	10,0	15,6	1,7	6,9	8,0	TCA	
4,4	4,4	4,3	4,9	5,2	4,8	4,3	4,6	4,8	4,5	4,4	%	
9 742,9	10 397,7	10 717,5	11 101,5	11 894,1	12 662,5	13 280,6	14 361,4	15 143,6	15 913,9	16 618,2	M\$	14
13,5	6,7	3,1	3,6	7,1	6,5	4,9	8,1	5,4	5,1	4,4	TCA	
11,4	11,7	11,2	10,9	11,6	11,4	9,6	9,7	10,5	9,7	9,1	%	
2 743,2	2 962,1	3 259,3	4 110,7	4 713,8	5 079,6	5 539,6	6 367,7	6 733,6	7 227,8	7 931,3	M\$	15
15,2	8,0	10,0	26,1	14,7	7,8	9,1	14,9	5,7	7,3	9,7	TCA	
3,2	3,3	3,4	4,0	4,6	4,6	4,0	4,3	4,7	4,4	4,3	%	
1 466,0	1 694,6	1 844,4	1 654,0	1 788,7	1 971,2	2 180,3	2 474,7	2 595,9	2 923,3	3 272,7	M\$	16
8,2	15,6	8,8	-10,3	8,1	10,2	10,6	13,5	4,9	12,6	12,0	TCA	
1,7	1,9	1,9	1,6	1,8	1,8	1,6	1,7	1,8	1,8	1,8	%	
3 805,4	3 677,8	3 734,3	3 885,3	4 218,4	4 518,1	4 893,7	5 308,7	5 705,7	6 104,7	6 510,8	M\$	17
-1,7	-3,4	1,5	4,0	8,6	7,1	8,3	8,5	7,5	7,0	6,7	TCA	
4,5	4,1	3,9	3,8	4,1	4,1	3,5	3,6	4,0	3,7	3,6	%	
4 371,6	4 177,4	4 397,3	4 365,2	4 509,9	4 772,4	5 377,1	6 053,4	6 426,7	7 007,8	7 520,4	M\$	18
-2,0	-4,4	5,3	-0,7	3,3	5,8	12,7	12,6	6,2	9,0	7,3	TCA	
5,1	4,7	4,6	4,3	4,4	4,3	3,9	4,1	4,5	4,3	4,1	%	
756,9	764,9	694,5	728,3	703,2	714,1	781,8	863,8	1 000,6	1 053,2	1 147,0	M\$	19
9,4	1,1	-9,2	4,9	-3,4	1,6	9,5	10,5	15,8	5,3	8,9	TCA	
0,9	0,9	0,7	0,7	0,7	0,6	0,6	0,6	0,7	0,6	0,6	%	
2 178,9	2 317,9	2 366,9	2 592,7	2 776,4	2 902,5	3 111,5	3 233,9	3 397,2	3 457,0	3 688,9	M\$	20
5,2	6,4	2,1	9,5	7,1	4,5	7,2	3,9	5,0	1,8	6,7	TCA	
2,6	2,6	2,5	2,5	2,7	2,6	2,2	2,2	2,4	2,1	2,0	%	
1 586,3	1 581,7	1 681,9	2 186,2	2 305,0	2 507,3	2 710,8	3 133,1	3 295,3	3 572,5	3 865,3	M\$	21
6,6	-0,3	6,3	30,0	5,4	8,8	8,1	15,6	5,2	8,4	8,2	TCA	
1,9	1,8	1,8	2,1	2,3	2,2	1,9	2,1	2,3	2,2	2,1	%	
4 552,1	4 425,2	4 458,6	4 433,3	4 540,5	4 797,0	5 081,6	5 205,8	5 631,8	5 877,6	6 214,3	M\$	22
0,2	-2,8	0,8	-0,6	2,4	5,6	5,9	2,4	8,2	4,4	5,7	TCA	
5,3	5,0	4,7	4,3	4,4	4,3	3,7	3,5	3,9	3,6	3,4	%	

Tableau 4.4 (suite)
Produit intérieur brut aux prix de base par industrie, aux prix courants,
Alberta, 1984-2004

Industrie		1984	1987	1988	1989	1990	1991	1992	1993	
M\$ (aux prix courants)										
01	Ensemble des industries	M\$	63 974,4	60 725,8	63 292,0	65 960,6	72 350,0	71 664,6	72 469,5	78 185,9
		TCA	..	2,7	4,2	4,2	9,7	-0,9	1,1	7,9
		%	100,0	100,0	100,0	100,0	100,0	100,0	100,0	100,0
13	Finance, assurances et crédit-bail	M\$	1 908,3	2 411,0	2 583,4	2 662,6	2 843,9	3 021,0	3 140,6	3 372,0
	(52, 532, 533)	TCA	..	4,5	7,2	3,1	6,8	6,2	4,0	7,4
		%	100,0	100,0	100,0	100,0	100,0	100,0	100,0	100,0
13A	Finance et assurances (52)	M\$	1 640,0	2 081,7	2 203,0	2 222,4	2 389,7	2 526,1	2 676,6	2 907,8
		TCA	..	5,3	5,8	0,9	7,5	5,7	6,0	8,6
		%	85,9	86,3	85,3	83,5	84,0	83,6	85,2	86,2
13.1	Autorités monétaires et intermédiation financière et activités connexes (521, 5221, 5222, 5223)	M\$
		TCA
		%
13.1.1	Autorités monétaires et intermédiation financière par le biais de dépôts (521, 5221)	M\$	1 146,5	1 388,8	1 508,0	1 489,7	1 497,6	1 629,5	1 723,2	1 757,9
		TCA	..	3,6	8,6	-1,2	0,5	8,8	5,8	2,0
		%	60,1	57,6	58,4	55,9	52,7	53,9	54,9	52,1
13.1.1.1	Autorités monétaires - banque centrale (521)	M\$
		TCA
		%
13.1.1.2	Coopératives de crédit et caisses populaires locales (52213)	M\$
		TCA
		%
13.1.1.3	Activités bancaires et autres activités d'intermédiation financière par le biais de dépôts (52211, 52219)	M\$
		TCA
		%
13.1.2	Intermédiation financière non faite par le biais de dépôts et activités liées à l'intermédiation financière (5222, 5223)	M\$
		TCA
		%
13.2	Valeurs mobilières, contrats de marchandises et autres activités d'investissement financier connexes, fonds et autres instruments financiers (523, 526)	M\$
		TCA
		%
13.3	Sociétés d'assurance et activités connexes (524)	M\$
		TCA
		%
13.3.1	Sociétés d'assurance (5241)	M\$	261,3	345,2	381,8	380,9	458,4	488,5	489,2	652,6
		TCA	..	7,3	10,6	-0,2	20,3	6,6	0,1	33,4
		%	13,7	14,3	14,8	14,3	16,1	16,2	15,6	19,4
13.3.2	Agences et courtiers d'assurance et autres activités liées à l'assurance (5242)	M\$
		TCA
		%
13.4	Autres finance et assurances (5222, 5223, 5242, 523, 526) ¹	M\$	232,2	347,7	313,2	351,8	433,7	408,1	464,2	497,3
		TCA	..	10,6	-9,9	12,3	23,3	-5,9	13,7	7,2
		%	12,2	14,4	12,1	13,2	15,2	13,5	14,8	14,7
13.5	Services de location et location à bail et bailleurs de biens incorporels non financiers (sauf les œuvres protégées par le droit d'auteur) (532, 533)	M\$	268,3	329,3	380,4	440,2	454,2	494,9	464,0	464,2
		TCA	..	-0,7	15,5	15,7	3,2	9,0	-6,2	—
		%	14,1	13,7	14,7	16,5	16,0	16,4	14,8	13,8
13.5.1	Location et location à bail de matériel automobile (5321)	M\$
		TCA
		%
13.5.2	Services de location et location à bail (sauf matériel automobile) et bailleurs de biens incorporels non financiers (sauf les œuvres protégées par le droit d'auteur) (5322, 5323, 5324, 533)	M\$
		TCA
		%

Note : Les années 1985 et 1986 sont disponibles sur demande.

1. La présence de la ligne 13.4 des tableaux est nécessaire de façon à pallier à la confidentialité des données des lignes 13.1.2, 13.2 et 13.3.2 pour les années de 1984 à 1996 inclusivement, alors que les données de la ligne 13.4 pour les années subséquentes permettent de prendre en compte l'ensemble de ces données pour la période 1984-2004.

1994	1995	1996	1997	1998	1999	2000	2001	2002	2003	2004	Industrie
M\$ (aux prix courants)											
85 152,8	88 765,0	95 512,9	101 936,0	102 138,5	111 505,9	139 045,0	148 393,3	144 266,2	163 676,2	182 751,5	M\$ 01
8,9	4,2	7,6	6,7	0,2	9,2	24,7	6,7	-2,8	13,5	11,7	TCA
3 780,7	3 892,9	4 138,7	5 031,8	5 316,7	5 380,1	5 916,9	6 837,9	6 956,8	7 438,2	8 030,1	M\$ 13
12,1	3,0	6,3	21,6	5,7	1,2	10,0	15,6	1,7	6,9	8,0	TCA
100,0	100,0	100,0	100,0	100,0	100,0	100,0	100,0	100,0	100,0	100,0	%
3 247,6	3 296,2	3 508,2	4 087,3	4 245,7	4 269,1	4 727,5	5 300,8	5 312,2	5 765,8	6 312,1	M\$ 13A
11,7	1,5	6,4	16,5	3,9	0,6	10,7	12,1	0,2	8,5	9,5	TCA
85,9	84,7	84,8	81,2	79,9	79,3	79,9	77,5	76,4	77,5	78,6	%
..	2 503,5	2 621,4	2 477,8	2 729,9	3 217,7	3 324,9	3 589,7	3 788,8	M\$ 13.1
..	4,7	-5,5	10,2	17,9	3,3	8,0	5,5	TCA
..	49,8	49,3	46,1	46,1	47,1	47,8	48,3	47,2	%
1 949,8	1 868,2	2 060,9	2 349,8	2 489,6	2 249,7	2 484,2	2 921,5	2 974,4	3 229,0	3 399,4	M\$ 13.1.1
10,9	-4,2	10,3	14,0	5,9	-9,6	10,4	17,6	1,8	8,6	5,3	TCA
51,6	48,0	49,8	46,7	46,8	41,8	42,0	42,7	42,8	43,4	42,3	%
..	x	x	x	x	x	x	x	x	M\$ 13.1.1.1
..	x	x	x	x	x	x	x	x	TCA
..	x	x	x	x	x	x	x	x	%
..	x	x	x	x	x	x	x	x	M\$ 13.1.1.2
..	x	x	x	x	x	x	x	x	TCA
..	x	x	x	x	x	x	x	x	%
..	x	x	x	x	x	x	x	x	M\$ 13.1.1.3
..	x	x	x	x	x	x	x	x	TCA
..	x	x	x	x	x	x	x	x	%
..	153,7	131,8	228,1	245,7	296,2	350,5	360,7	389,4	M\$ 13.1.2
..	-14,2	73,1	7,7	20,6	18,3	2,9	8,0	TCA
..	3,1	2,5	4,2	4,2	4,3	5,0	4,8	4,8	%
..	419,0	467,3	509,2	601,8	719,6	600,7	749,8	884,4	M\$ 13.2
..	11,5	9,0	18,2	19,6	-16,5	24,8	18,0	TCA
..	8,3	8,8	9,5	10,2	10,5	8,6	10,1	11,0	%
..	1 164,8	1 157,0	1 282,1	1 395,8	1 363,5	1 386,6	1 426,3	1 638,9	M\$ 13.3
..	-0,7	10,8	8,9	-2,3	1,7	2,9	14,9	TCA
..	23,1	21,8	23,8	23,6	19,9	19,9	19,2	20,4	%
749,2	808,8	787,2	823,4	791,1	860,0	918,7	862,0	861,4	906,6	1 082,8	M\$ 13.3.1
14,8	8,0	-2,7	4,6	-3,9	8,7	6,8	-6,2	-0,1	5,2	19,4	TCA
19,8	20,8	19,0	16,4	14,9	16,0	15,5	12,6	12,4	12,2	13,5	%
..	341,4	365,9	422,1	477,1	501,5	525,2	519,7	556,1	M\$ 13.3.2
..	7,2	15,4	13,0	5,1	4,7	-1,0	7,0	TCA
..	6,8	6,9	7,8	8,1	7,3	7,5	7,0	6,9	%
548,6	619,2	660,1	914,1	965,0	1 159,4	1 324,6	1 517,3	1 476,4	1 630,2	1 829,9	M\$ 13.4
10,3	12,9	6,6	38,5	5,6	20,1	14,2	14,5	-2,7	10,4	12,3	TCA
14,5	15,9	15,9	18,2	18,2	21,5	22,4	22,2	21,2	21,9	22,8	%
533,1	596,7	630,5	944,5	1 071,0	1 111,0	1 189,4	1 537,1	1 644,6	1 672,4	1 718,0	M\$ 13.5
14,8	11,9	5,7	49,8	13,4	3,7	7,1	29,2	7,0	1,7	2,7	TCA
14,1	15,3	15,2	18,8	20,1	20,7	20,1	22,5	23,6	22,5	21,4	%
..	318,5	344,4	321,7	340,4	395,1	424,9	363,9	335,9	M\$ 13.5.1
..	8,1	-6,6	5,8	16,1	7,5	-14,4	-7,7	TCA
..	6,3	6,5	6,0	5,8	5,8	6,1	4,9	4,2	%
..	626,0	726,6	789,3	849,0	1 141,9	1 219,7	1 308,5	1 382,1	M\$ 13.5.2
..	16,1	8,6	7,6	34,5	6,8	7,3	5,6	TCA
..	12,4	13,7	14,7	14,3	16,7	17,5	17,6	17,2	%

Tableau 4.5
Produit intérieur brut aux prix de base par industrie, aux prix courants,
Colombie-Britannique, 1984-2004

Industrie		1984	1987	1988	1989	1990	1991	1992	1993	
		M\$ (aux prix courants)								
01	Ensemble des industries	M\$	47 708,0	59 353,9	65 195,7	70 583,1	74 133,0	77 388,7	81 452,1	87 648,2
		TCA	..	9,9	9,8	8,3	5,0	4,4	5,3	7,6
		%	100,0	100,0	100,0	100,0	100,0	100,0	100,0	100,0
02	Industries productrices de biens	M\$	14 994,1	19 143,0	21 309,1	22 227,2	21 572,9	21 020,2	21 466,0	23 735,3
		TCA	..	17,6	11,3	4,3	-2,9	-2,6	2,1	10,6
		%	31,4	32,3	32,7	31,5	29,1	27,2	26,4	27,1
03	Agriculture, foresterie, pêche et chasse (11)	M\$	2 225,1	3 002,7	3 312,6	3 275,0	3 080,1	2 975,2	3 302,4	4 132,0
		TCA	..	25,4	10,3	-1,1	-6,0	-3,4	11,0	25,1
		%	4,7	5,1	5,1	4,6	4,2	3,8	4,1	4,7
04	Extraction minière et extraction de pétrole et de gaz (21)	M\$	2 101,9	2 063,0	2 392,2	2 164,3	2 200,0	1 957,1	1 744,5	1 967,0
		TCA	..	13,2	16,0	-9,5	1,6	-11,0	-10,9	12,8
		%	4,4	3,5	3,7	3,1	3,0	2,5	2,1	2,2
05	Services publics (22)	M\$	1 437,2	1 733,3	1 737,5	1 816,3	1 941,1	2 152,1	2 240,4	1 980,7
		TCA	..	11,7	0,2	4,5	6,9	10,9	4,1	-11,6
		%	3,0	2,9	2,7	2,6	2,6	2,8	2,8	2,3
06	Construction (23)	M\$	3 346,8	3 645,5	4 192,7	5 245,8	5 612,7	5 673,6	6 144,9	6 384,0
		TCA	..	10,9	15,0	25,1	7,0	1,1	8,3	3,9
		%	7,0	6,1	6,4	7,4	7,6	7,3	7,5	7,3
07	Fabrication (31-33)	M\$	5 883,1	8 698,5	9 674,1	9 725,8	8 739,0	8 262,2	8 033,8	9 271,6
		TCA	..	20,5	11,2	0,5	-10,1	-5,5	-2,8	15,4
		%	12,3	14,7	14,8	13,8	11,8	10,7	9,9	10,6
08	Industries productrices de services	M\$	x	x	x	x	x	x	x	x
		TCA	..	x	x	x	x	x	x	x
		%	x	x	x	x	x	x	x	x
09	Commerce de gros (41)	M\$	2 117,1	2 812,7	3 199,1	3 675,8	3 829,7	3 915,9	4 070,4	4 359,2
		TCA	..	12,7	13,7	14,9	4,2	2,3	3,9	7,1
		%	4,4	4,7	4,9	5,2	5,2	5,1	5,0	5,0
10	Commerce de détail (44-45)	M\$	2 963,2	3 890,7	4 178,1	4 566,5	4 931,0	4 950,8	5 077,5	5 421,7
		TCA	..	11,3	7,4	9,3	8,0	0,4	2,6	6,8
		%	6,2	6,6	6,4	6,5	6,7	6,4	6,2	6,2
11	Transport et entreposage (48-49)	M\$	x	x	x	x	x	x	x	x
		TCA	..	x	x	x	x	x	x	x
		%	x	x	x	x	x	x	x	x
12	Industrie de l'information et industrie culturelle (51)	M\$	x	x	x	x	x	x	x	x
		TCA	..	x	x	x	x	x	x	x
		%	x	x	x	x	x	x	x	x
13	Finance, assurances et crédit-bail (52, 532, 533)	M\$	2 200,9	3 115,7	3 541,3	3 709,0	3 922,6	4 428,3	4 860,5	5 223,0
		TCA	..	9,9	13,7	4,7	5,8	12,9	9,8	7,5
		%	4,6	5,2	5,4	5,3	5,3	5,7	6,0	6,0
14	Services immobiliers et gestion de sociétés (531, 55)	M\$	6 866,1	8 535,5	9 115,7	10 325,9	11 494,5	12 744,0	13 636,1	14 521,7
		TCA	..	7,1	6,8	13,3	11,3	10,9	7,0	6,5
		%	14,4	14,4	14,0	14,6	15,5	16,5	16,7	16,6
15	Services professionnels, scientifiques et techniques (54)	M\$	1 278,9	1 600,1	1 997,5	2 313,1	2 570,6	2 700,2	2 792,9	3 024,0
		TCA	..	12,3	24,8	15,8	11,1	5,0	3,4	8,3
		%	2,7	2,7	3,1	3,3	3,5	3,5	3,4	3,5
16	Services administratifs, services de soutien, services de gestion des déchets et services d'assainissement (56)	M\$	601,2	862,5	1 030,8	1 200,9	1 329,4	1 399,5	1 487,1	1 789,9
		TCA	..	9,7	19,5	16,5	10,7	5,3	6,3	20,4
		%	1,3	1,5	1,6	1,7	1,8	1,8	1,8	2,0
17	Services d'enseignement (61)	M\$	2 419,2	2 617,8	2 859,5	3 161,8	3 625,2	4 066,6	4 459,3	4 662,8
		TCA	..	6,1	9,2	10,6	14,7	12,2	9,7	4,6
		%	5,1	4,4	4,4	4,5	4,9	5,3	5,5	5,3
18	Soins de santé et assistance sociale (62)	M\$	2 952,5	3 476,8	3 758,0	4 225,3	4 757,9	5 251,3	5 776,8	6 066,0
		TCA	..	9,5	8,1	12,4	12,6	10,4	10,0	5,0
		%	6,2	5,9	5,8	6,0	6,4	6,8	7,1	6,9
19	Arts, spectacles et loisirs (71)	M\$	368,0	480,6	598,4	592,7	681,6	734,6	819,5	854,3
		TCA	..	-37,7	24,5	-1,0	15,0	7,8	11,6	4,2
		%	0,8	0,8	0,9	0,8	0,9	0,9	1,0	1,0
20	Hébergement et services de restauration (72)	M\$	1 482,2	1 881,0	2 030,9	2 300,1	2 594,9	2 600,6	2 831,5	3 047,6
		TCA	..	3,8	8,0	13,3	12,8	0,2	8,9	7,6
		%	3,1	3,2	3,1	3,3	3,5	3,4	3,5	3,5
21	Autres services, sauf les administrations publiques (81)	M\$	861,3	1 065,3	1 201,5	1 339,3	1 425,6	1 535,2	1 601,0	1 679,9
		TCA	..	6,8	12,8	11,5	6,4	7,7	4,3	4,9
		%	1,8	1,8	1,8	1,9	1,9	2,0	2,0	1,9
22	Administrations publiques (91)	M\$	3 080,4	3 383,8	3 616,6	3 918,2	4 383,3	4 672,7	5 062,7	5 248,8
		TCA	..	1,3	6,9	8,3	11,9	6,6	8,3	3,7
		%	6,5	5,7	5,5	5,6	5,9	6,0	6,2	6,0

Note : Les années 1985 et 1986 sont disponibles sur demande.

1994	1995	1996	1997	1998	1999	2000	2001	2002	2003	2004	Industrie	
M\$ (aux prix courants)												
94 700,6	98 986,6	101 769,2	104 554,1	105 906,8	110 806,3	120 756,3	122 772,5	126 760,7	133 212,7	144 180,0	M\$	01
8,0	4,5	2,8	2,7	1,3	4,6	9,0	1,7	3,2	5,1	8,2	TCA	
100,0	100,0	100,0	100,0	100,0	100,0	100,0	100,0	100,0	100,0	100,0	%	
26 563,5	27 905,2	27 499,9	27 805,7	26 623,2	29 236,9	34 555,4	32 476,2	31 664,0	33 516,7	39 016,6	M\$	02
11,9	5,1	-1,5	1,1	-4,3	9,8	18,2	-6,0	-2,5	5,9	16,4	TCA	
28,0	28,2	27,0	26,6	25,1	26,4	28,6	26,5	25,0	25,2	27,1	%	
4 348,4	4 690,5	4 862,9	4 778,8	4 896,7	4 643,7	4 386,7	4 218,1	4 429,5	4 288,2	4 623,8	M\$	03
5,2	7,9	3,7	-1,7	2,5	-5,2	-5,5	-3,8	5,0	-3,2	7,8	TCA	
4,6	4,7	4,8	4,6	4,6	4,2	3,6	3,4	3,5	3,2	3,2	%	
2 501,7	2 663,0	2 540,9	2 645,7	2 185,1	2 498,6	4 705,2	5 723,5	4 383,1	6 238,3	7 368,1	M\$	04
27,2	6,4	-4,6	4,1	-17,4	14,3	88,3	21,6	-23,4	42,3	18,1	TCA	
2,6	2,7	2,5	2,5	2,1	2,3	3,9	4,7	3,5	4,7	5,1	%	
2 030,2	2 173,4	2 427,0	2 468,4	2 654,6	2 953,8	3 772,4	2 269,4	2 836,6	2 798,4	2 832,7	M\$	05
2,5	7,1	11,7	1,7	7,5	11,3	27,7	-39,8	25,0	-1,3	1,2	TCA	
2,1	2,2	2,4	2,4	2,5	2,7	3,1	1,8	2,2	2,1	2,0	%	
6 722,3	6 522,0	6 228,9	6 433,5	5 996,3	5 812,5	5 868,6	5 963,4	6 328,2	7 014,2	8 324,1	M\$	06
5,3	-3,0	-4,5	3,3	-6,8	-3,1	1,0	1,6	6,1	10,8	18,7	TCA	
7,1	6,6	6,1	6,2	5,7	5,2	4,9	4,9	5,0	5,3	5,8	%	
10 960,9	11 856,3	11 440,2	11 479,3	10 890,5	13 328,3	15 822,5	14 301,8	13 686,6	13 177,6	15 867,9	M\$	07
18,2	8,2	-3,5	0,3	-5,1	22,4	18,7	-9,6	-4,3	-3,7	20,4	TCA	
11,6	12,0	11,2	11,0	10,3	12,0	13,1	11,6	10,8	9,9	11,0	%	
x	x	x	76 748,3	79 283,7	81 569,3	86 200,9	90 296,4	95 096,7	99 696,0	105 163,6	M\$	08
x	x	x	x	3,3	2,9	5,7	4,8	5,3	4,8	5,5	TCA	
x	x	x	73,4	74,9	73,6	71,4	73,5	75,0	74,8	72,9	%	
4 711,7	4 685,8	5 045,5	4 932,3	4 986,3	5 163,1	5 379,6	5 627,4	5 969,3	6 348,1	6 832,7	M\$	09
8,1	-0,5	7,7	-2,2	1,1	3,5	4,2	4,6	6,1	6,3	7,6	TCA	
5,0	4,7	5,0	4,7	4,7	4,7	4,5	4,6	4,7	4,8	4,7	%	
5 523,3	5 778,3	6 221,6	6 049,5	6 353,0	6 506,6	6 940,8	7 273,9	7 596,8	8 159,8	8 806,8	M\$	10
1,9	4,6	7,7	-2,8	5,0	2,4	6,7	4,8	4,4	7,4	7,9	TCA	
5,8	5,8	6,1	5,8	6,0	5,9	5,7	5,9	6,0	6,1	6,1	%	
x	x	x	6 590,1	6 811,4	7 007,0	7 495,6	7 851,7	8 072,1	8 122,6	8 350,7	M\$	11
x	x	x	x	3,4	2,9	7,0	4,8	2,8	0,6	2,8	TCA	
x	x	x	6,3	6,4	6,3	6,2	6,4	6,4	6,1	5,8	%	
x	x	x	3 618,1	3 829,5	3 852,7	3 983,7	4 072,8	4 666,7	5 291,5	5 548,2	M\$	12
x	x	x	x	5,8	0,6	3,4	2,2	14,6	13,4	4,9	TCA	
x	x	x	3,5	3,6	3,5	3,3	3,3	3,7	4,0	3,8	%	
5 719,4	5 797,6	6 107,8	6 810,5	6 682,1	6 917,2	7 432,3	7 547,3	7 606,6	8 250,0	9 100,3	M\$	13
9,5	1,4	5,4	11,5	-1,9	3,5	7,4	1,5	0,8	8,5	10,3	TCA	
6,0	5,9	6,0	6,5	6,3	6,2	6,2	6,1	6,0	6,2	6,3	%	
15 358,3	16 054,0	16 967,2	16 795,0	17 398,0	18 043,7	18 372,3	19 274,9	20 471,1	21 441,2	22 400,5	M\$	14
5,8	4,5	5,7	-1,0	3,6	3,7	1,8	4,9	6,2	4,7	4,5	TCA	
16,2	16,2	16,7	16,1	16,4	16,3	15,2	15,7	16,1	16,1	15,5	%	
3 213,1	3 397,5	3 412,1	4 011,9	4 590,0	4 449,5	5 038,3	5 316,5	5 550,2	5 819,2	6 258,7	M\$	15
6,3	5,7	0,4	17,6	14,4	-3,1	13,2	5,5	4,4	4,8	7,6	TCA	
3,4	3,4	3,4	3,8	4,3	4,0	4,2	4,3	4,4	4,4	4,3	%	
1 934,6	2 188,4	2 348,8	2 012,0	2 094,5	2 084,1	2 130,9	2 333,3	2 512,0	2 639,8	2 950,6	M\$	16
8,1	13,1	7,3	-14,3	4,1	-0,5	2,2	9,5	7,7	5,1	11,8	TCA	
2,0	2,2	2,3	1,9	2,0	1,9	1,8	1,9	2,0	2,0	2,0	%	
4 977,8	5 193,9	5 337,8	5 405,7	5 761,6	5 943,7	6 159,1	6 502,1	6 780,9	6 904,8	7 180,6	M\$	17
6,8	4,3	2,8	1,3	6,6	3,2	3,6	5,6	4,3	1,8	4,0	TCA	
5,3	5,2	5,2	5,2	5,4	5,4	5,1	5,3	5,3	5,2	5,0	%	
6 489,4	6 736,9	7 126,2	7 224,4	7 451,3	7 631,1	8 416,8	8 916,9	9 410,2	9 711,4	9 732,8	M\$	18
7,0	3,8	5,8	1,4	3,1	2,4	10,3	5,9	5,5	3,2	0,2	TCA	
6,9	6,8	7,0	6,9	7,0	6,9	7,0	7,3	7,4	7,3	6,8	%	
934,8	974,8	1 062,3	1 128,0	1 107,9	1 246,1	1 321,4	1 441,1	1 566,5	1 617,9	1 754,2	M\$	19
9,4	4,3	9,0	6,2	-1,8	12,5	6,0	9,1	8,7	3,3	8,4	TCA	
1,0	1,0	1,0	1,1	1,0	1,1	1,1	1,2	1,2	1,2	1,2	%	
3 240,3	3 480,2	3 673,2	3 594,2	3 580,5	3 648,4	3 839,1	3 977,0	3 944,1	4 048,9	4 412,0	M\$	20
6,3	7,4	5,5	-2,2	-0,4	1,9	5,2	3,6	-0,8	2,7	9,0	TCA	
3,4	3,5	3,6	3,4	3,4	3,3	3,2	3,2	3,1	3,0	3,1	%	
1 801,1	1 975,7	2 096,8	2 812,3	2 836,9	3 007,3	3 251,3	3 517,8	3 822,5	4 052,8	4 340,3	M\$	21
7,2	9,7	6,1	34,1	0,9	6,0	8,1	8,2	8,7	6,0	7,1	TCA	
1,9	2,0	2,1	2,7	2,7	2,7	2,7	2,9	3,0	3,0	3,0	%	
5 548,3	5 744,0	5 820,1	5 764,3	5 800,7	6 068,8	6 439,7	6 643,7	7 127,7	7 288,0	7 495,2	M\$	22
5,7	3,5	1,3	-1,0	0,6	4,6	6,1	3,2	7,3	2,2	2,8	TCA	
5,9	5,8	5,7	5,5	5,5	5,5	5,3	5,4	5,6	5,5	5,2	%	

Tableau 4.5 (suite)
Produit intérieur brut aux prix de base par industrie, aux prix courants,
Colombie-Britannique, 1984-2004

Industrie			1984	1987	1988	1989	1990	1991	1992	1993
			M\$ (aux prix courants)							
01	Ensemble des industries	M\$	47 708,0	59 353,9	65 195,7	70 583,1	74 133,0	77 388,7	81 452,1	87 648,2
		TCA	..	9,9	9,8	8,3	5,0	4,4	5,3	7,6
		%	100,0	100,0	100,0	100,0	100,0	100,0	100,0	100,0
13	Finance, assurances et crédit-bail	M\$	2 200,9	3 115,7	3 541,3	3 709,0	3 922,6	4 428,3	4 860,5	5 223,0
	(52, 532, 533)	TCA	..	9,9	13,7	4,7	5,8	12,9	9,8	7,5
		%	100,0	100,0	100,0	100,0	100,0	100,0	100,0	100,0
13A	Finance et assurances (52)	M\$	1 985,4	2 821,3	3 191,3	3 344,5	3 527,9	3 964,6	4 376,8	4 729,4
		TCA	..	10,2	13,1	4,8	5,5	12,4	10,4	8,1
		%	90,2	90,6	90,1	90,2	89,9	89,5	90,0	90,5
13.1	Autorités monétaires et intermédiation financière et activités connexes (521, 5221, 5222, 5223)	M\$
		TCA
		%
13.1.1	Autorités monétaires et intermédiation financière par le biais de dépôts (521, 5221)	M\$	1 041,2	1 388,9	1 626,8	1 705,3	1 751,9	2 027,8	2 231,8	2 489,3
		TCA	..	6,9	17,1	4,8	2,7	15,7	10,1	11,5
		%	47,3	44,6	45,9	46,0	44,7	45,8	45,9	47,7
13.1.1.1	Autorités monétaires - banque centrale (521)	M\$
		TCA
		%
13.1.1.2	Coopératives de crédit et caisses populaires locales (52213)	M\$
		TCA
		%
13.1.1.3	Activités bancaires et autres activités d'intermédiation financière par le biais de dépôts (52211, 52219)	M\$
		TCA
		%
13.1.2	Intermédiation financière non faite par le biais de dépôts et activités liées à l'intermédiation financière (5222, 5223)	M\$
		TCA
		%
13.2	Valeurs mobilières, contrats de marchandises et autres activités d'investissement financier connexes, fonds et autres instruments financiers (523, 526)	M\$
		TCA
		%
13.3	Sociétés d'assurance et activités connexes (524)	M\$
		TCA
		%
13.3.1	Sociétés d'assurance (5241)	M\$	503,5	717,0	798,5	652,4	784,2	843,7	923,6	1 013,0
		TCA	..	10,3	11,4	-18,3	20,2	7,6	9,5	9,7
		%	22,9	23,0	22,5	17,6	20,0	19,1	19,0	19,4
13.3.2	Agences et courtiers d'assurance et autres activités liées à l'assurance (5242)	M\$
		TCA
		%
13.4	Autres finance et assurances (5222, 5223, 5242, 523, 526) ¹	M\$	440,7	715,4	766,0	986,8	991,8	1 093,1	1 221,4	1 227,1
		TCA	..	17,3	7,1	28,8	0,5	10,2	11,7	0,5
		%	20,0	23,0	21,6	26,6	25,3	24,7	25,1	23,5
13.5	Services de location et location à bail et bailleurs de biens incorporels non financiers (sauf les œuvres protégées par le droit d'auteur) (532, 533)	M\$	215,5	294,4	350,0	364,5	394,7	463,7	483,7	493,6
		TCA	..	7,0	18,9	4,1	8,3	17,5	4,3	2,0
		%	9,8	9,4	9,9	9,8	10,1	10,5	10,0	9,5
13.5.1	Location et location à bail de matériel automobile (5321)	M\$
		TCA
		%
13.5.2	Services de location et location à bail (sauf matériel automobile) et bailleurs de biens incorporels non financiers (sauf les œuvres protégées par le droit d'auteur) (5322, 5323, 5324, 533)	M\$
		TCA
		%

Note : Les années 1985 et 1986 sont disponibles sur demande.

1. La présence de la ligne 13.4 des tableaux est nécessaire de façon à pallier à la confidentialité des données des lignes 13.1.2, 13.2 et 13.3.2 pour les années de 1984 à 1996 inclusivement, alors que les données de la ligne 13.4 pour les années subséquentes permettent de prendre en compte l'ensemble de ces données pour la période 1984-2004.

1994	1995	1996	1997	1998	1999	2000	2001	2002	2003	2004	Industrie		
M\$ (aux prix courants)													
94 700,6 8,0	98 986,6 4,5	101 769,2 2,8	104 554,1 2,7	105 906,8 1,3	110 806,3 4,6	120 756,3 9,0	122 772,5 1,7	126 760,7 3,2	133 212,7 5,1	144 180,0 8,2	M\$ TCA	01	
5 719,4 9,5 100,0	5 797,6 1,4 100,0	6 107,8 5,4 100,0	6 810,5 11,5 100,0	6 682,1 -1,9 100,0	6 917,2 3,5 100,0	7 432,3 7,4 100,0	7 547,3 1,5 100,0	7 606,6 0,8 100,0	8 250,0 8,5 100,0	9 100,3 10,3 100,0	M\$ TCA %	13	
5 156,9 9,0 90,2	5 191,7 0,7 89,5	5 491,3 5,8 89,9	6 017,6 9,6 88,4 3 724,8 .. 54,7	5 852,9 -2,7 87,6 3 923,1 5,3 58,7	5 917,5 1,1 85,5 3 695,4 -5,8 53,4	6 296,5 6,4 84,7 4 011,1 8,5 54,0	6 346,4 0,8 84,1 3 811,1 -5,0 50,5	6 382,5 0,6 83,9 3 709,7 -2,7 48,8	7 035,4 10,2 85,3 4 127,4 11,3 50,0	7 755,7 10,2 85,2 4 492,8 8,9 49,4	M\$ TCA %	13A	
2 751,5 10,5 48,1	2 770,7 0,7 47,8	3 287,0 18,6 53,8	3 579,7 8,9 52,6 3 222,3 .. 47,3 145,1	3 797,6 6,1 56,8 3 433,2 6,5 51,4 125,5	3 421,7 -9,9 49,5 3 046,8 -11,3 44,0 273,7	3 747,8 9,5 50,4 3 356,9 10,2 45,2 263,3	3 504,4 -6,5 46,4 3 118,4 -7,1 41,3 306,7	3 371,8 -3,8 44,3 2 951,7 -5,3 38,8 337,9	3 785,4 12,3 45,9 x x x x x x x x x	4 097,0 8,2 45,0 x x x x x x x x x	M\$ TCA %	13.1.1	
..	M\$ TCA %	13.1.1.1	
..	M\$ TCA %	13.1.1.2	
..	M\$ TCA %	13.1.1.3	
..	M\$ TCA %	13.1.2	
..	M\$ TCA %	13.2	
..	M\$ TCA %	13.3	
1 068,4 5,5 18,7	1 120,4 4,9 19,3	924,6 -17,5 15,1	1 122,5 21,4 16,5 494,9	899,3 -19,9 13,5 493,7 -0,2	951,9 5,8 13,8 509,6 3,2 7,4 7,4	835,5 -12,2 11,2 554,5 8,8 7,4 7,5	1 039,2 24,4 13,8 585,3 5,6 7,8 7,8	1 285,3 23,7 16,9 630,1 7,7 8,3 8,3	1 297,9 1,0 15,7 617,1 -2,1 7,5 7,5	1 454,8 12,1 16,0 677,7 9,8 7,4 7,4	M\$ TCA %	13.3.1	
..	M\$ TCA %	13.3.2
1 337,0 9,0 23,4	1 300,6 -2,7 22,4	1 279,7 -1,6 21,0	1 315,4 2,8 19,3	1 156,0 -12,1 17,3	1 543,9 33,6 22,3	1 713,2 11,0 23,1	1 802,8 5,2 23,9	1 725,4 -4,3 22,7	1 952,1 13,1 23,7	2 203,9 12,9 24,2	M\$ TCA %	13.4	
562,5 14,0 9,8	605,9 7,7 10,5	616,5 1,7 10,1	792,9 28,6 11,6 321,5	829,2 4,6 12,4 351,3 9,3	999,7 20,6 14,5 414,4 18,0 6,0 6,5	1 135,8 13,6 15,3 481,5 16,2 6,5 6,5	1 200,9 5,7 15,9 495,4 2,9 6,6 6,6	1 224,1 1,9 16,1 526,2 6,2 6,9 6,9	1 214,6 -0,8 14,7 462,6 -12,1 5,6 5,6	1 344,6 10,7 14,8 554,2 19,8 6,1 6,1	M\$ TCA %	13.5	
..	M\$ TCA %	13.5.1
..	M\$ TCA %	13.5.2

Tableau 4.6
Produit intérieur brut aux prix de base par industrie, aux prix courants,
Manitoba, 1984-2004

Industrie		1984	1987	1988	1989	1990	1991	1992	1993
		M\$ (aux prix courants)							
01 Ensemble des industries	M\$	16 562,5	20 006,4	21 307,4	22 416,2	23 324,9	22 753,2	23 123,2	23 273,0
	TCA	..	5,8	6,5	5,2	4,1	-2,5	1,6	0,6
	%	100,0	100,0	100,0	100,0	100,0	100,0	100,0	100,0
02 Industries productrices de biens	M\$	x	x	x	x	x	x	x	x
	TCA	..	x	x	x	x	x	x	x
	%	x	x	x	x	x	x	x	x
03 Agriculture, foresterie, pêche et chasse (11)	M\$	1 120,6	999,6	873,0	1 026,1	1 311,0	1 020,9	1 169,7	911,9
	TCA	..	-16,9	-12,7	17,5	27,8	-22,1	14,6	-22,0
	%	6,8	5,0	4,1	4,6	5,6	4,5	5,1	3,9
04 Extraction minière et extraction de pétrole et de gaz (21)	M\$	x	x	x	x	x	x	x	x
	TCA	..	x	x	x	x	x	x	x
	%	x	x	x	x	x	x	x	x
05 Services publics (22)	M\$	574,3	673,3	653,3	668,8	716,6	838,7	841,8	964,6
	TCA	..	-3,4	-3,0	2,4	7,1	17,0	0,4	14,6
	%	3,5	3,4	3,1	3,0	3,1	3,7	3,6	4,1
06 Construction (23)	M\$	882,6	1 244,6	1 311,8	1 343,4	1 382,4	1 200,6	1 152,6	1 144,5
	TCA	..	5,7	5,4	2,4	2,9	-13,2	-4,0	-0,7
	%	5,3	6,2	6,2	6,0	5,9	5,3	5,0	4,9
07 Fabrication (31-33)	M\$	1 713,8	2 319,8	2 355,3	2 497,8	2 632,6	2 370,2	2 335,9	2 459,2
	TCA	..	16,5	1,5	6,1	5,4	-10,0	-1,4	5,3
	%	10,3	11,6	11,1	11,1	11,3	10,4	10,1	10,6
08 Industries productrices de services	M\$	x	x	x	x	x	x	x	x
	TCA	..	x	x	x	x	x	x	x
	%	x	x	x	x	x	x	x	x
09 Commerce de gros (41)	M\$	1 046,2	1 214,0	1 161,6	1 253,9	1 237,5	1 160,7	1 171,9	1 174,3
	TCA	..	3,6	-4,3	7,9	-1,3	-6,2	1,0	0,2
	%	6,3	6,1	5,5	5,6	5,3	5,1	5,1	5,0
10 Commerce de détail (44-45)	M\$	963,9	1 189,5	1 245,7	1 285,2	1 333,7	1 307,4	1 299,3	1 278,3
	TCA	..	6,4	4,7	3,2	3,8	-2,0	-0,6	-1,6
	%	5,8	5,9	5,8	5,7	5,7	5,7	5,6	5,5
11 Transport et entreposage (48-49)	M\$	x	x	x	x	x	x	x	x
	TCA	..	x	x	x	x	x	x	x
	%	x	x	x	x	x	x	x	x
12 Industrie de l'information et industrie culturelle (51)	M\$	x	x	x	x	x	x	x	x
	TCA	..	x	x	x	x	x	x	x
	%	x	x	x	x	x	x	x	x
13 Finance, assurances et crédit-bail (52, 532, 533)	M\$	748,0	1 066,3	1 164,3	1 145,4	1 222,6	1 222,2	1 213,4	1 282,2
	TCA	..	6,7	9,2	-1,6	6,7	—	-0,7	5,7
	%	4,5	5,3	5,5	5,1	5,2	5,4	5,2	5,5
14 Services immobiliers et gestion de sociétés (531, 55)	M\$	2 035,8	2 469,5	2 586,5	2 788,3	2 978,2	3 127,6	3 195,3	3 358,2
	TCA	..	4,4	4,7	7,8	6,8	5,0	2,2	5,1
	%	12,3	12,3	12,1	12,4	12,8	13,7	13,8	14,4
15 Services professionnels, scientifiques et techniques (54)	M\$	317,2	385,6	442,2	455,2	475,3	483,0	486,1	516,1
	TCA	..	8,0	14,7	2,9	4,4	1,6	0,6	6,2
	%	1,9	1,9	2,1	2,0	2,0	2,1	2,1	2,2
16 Services administratifs, services de soutien, services de gestion des déchets et services d'assainissement (56)	M\$	140,6	233,3	248,2	261,4	298,4	300,2	338,6	321,2
	TCA	..	21,4	6,4	5,3	14,2	0,6	12,8	-5,1
	%	0,8	1,2	1,2	1,2	1,3	1,3	1,5	1,4
17 Services d'enseignement (61)	M\$	974,8	1 140,8	1 203,8	1 295,4	1 376,1	1 453,3	1 496,4	1 498,8
	TCA	..	5,2	5,5	7,6	6,2	5,6	3,0	0,2
	%	5,9	5,7	5,6	5,8	5,9	6,4	6,5	6,4
18 Soins de santé et assistance sociale (62)	M\$	1 187,4	1 372,7	1 482,7	1 620,6	1 715,2	1 867,3	1 977,9	1 973,8
	TCA	..	9,9	8,0	9,3	5,8	8,9	5,9	-0,2
	%	7,2	6,9	7,0	7,2	7,4	8,2	8,6	8,5
19 Arts, spectacles et loisirs (71)	M\$	159,6	196,3	255,3	239,6	251,5	230,2	244,5	247,0
	TCA	..	7,4	30,1	-6,1	5,0	-8,5	6,2	1,0
	%	1,0	1,0	1,2	1,1	1,1	1,0	1,1	1,1
20 Hébergement et services de restauration (72)	M\$	456,1	530,6	559,1	597,5	637,4	601,9	632,3	637,8
	TCA	..	-0,3	5,4	6,9	6,7	-5,6	5,1	0,9
	%	2,8	2,7	2,6	2,7	2,7	2,6	2,7	2,7
21 Autres services, sauf les administrations publiques (81)	M\$	316,6	359,1	381,0	409,0	423,3	451,8	461,0	462,1
	TCA	..	-1,1	6,1	7,3	3,5	6,7	2,0	0,2
	%	1,9	1,8	1,8	1,8	1,8	2,0	2,0	2,0
22 Administrations publiques (91)	M\$	1 318,4	1 588,0	1 639,5	1 773,4	1 892,8	1 953,4	2 003,3	1 977,7
	TCA	..	4,7	3,2	8,2	6,7	3,2	2,6	-1,3
	%	8,0	7,9	7,7	7,9	8,1	8,6	8,7	8,5

Note : Les années 1985 et 1986 sont disponibles sur demande.

1994	1995	1996	1997	1998	1999	2000	2001	2002	2003	2004	Industrie	
M\$ (aux prix courants)												
24 251,1	25 184,6	26 351,4	27 478,6	28 616,8	29 691,6	31 574,7	32 528,0	33 614,4	34 562,7	36 982,7	M\$	01
4,2	3,8	4,6	4,3	4,1	3,8	6,3	3,0	3,3	2,8	7,0	TCA	
100,0	100,0	100,0	100,0	100,0	100,0	100,0	100,0	100,0	100,0	100,0	%	
x	x	x	8 033,0	8 150,5	8 164,9	9 180,3	9 098,0	9 232,4	9 242,4	10 397,1	M\$	02
x	x	x	x	1,5	0,2	12,4	-0,9	1,5	0,1	12,5	TCA	
x	x	x	29,2	28,5	27,5	29,1	28,0	27,5	26,7	28,1	%	
1 092,1	1 039,0	1 596,0	1 323,6	1 365,7	1 354,7	1 531,8	1 615,0	1 700,1	1 662,9	1 694,7	M\$	03
19,8	-4,9	53,6	-17,1	3,2	-0,8	13,1	5,4	5,3	-2,2	1,9	TCA	
4,5	4,1	6,1	4,8	4,8	4,6	4,9	5,0	5,1	4,8	4,6	%	
x	x	x	616,3	454,1	464,4	779,3	562,6	560,5	669,0	944,1	M\$	04
x	x	x	x	-26,3	2,3	67,8	-27,8	-0,4	19,4	41,1	TCA	
x	x	x	2,2	1,6	1,6	2,5	1,7	1,7	1,9	2,6	%	
947,3	978,4	1 091,6	1 103,1	1 169,1	1 288,1	1 347,8	1 437,8	1 290,2	990,5	1 223,8	M\$	05
-1,8	3,3	11,6	1,1	6,0	10,2	4,6	6,7	-10,3	-23,2	23,6	TCA	
3,9	3,9	4,1	4,0	4,1	4,3	4,3	4,4	3,8	2,9	3,3	%	
1 163,8	1 185,8	1 257,4	1 299,4	1 322,8	1 269,5	1 194,6	1 334,1	1 336,1	1 344,2	1 501,4	M\$	06
1,7	1,9	6,0	3,3	1,8	-4,0	-5,9	11,7	0,1	0,6	11,7	TCA	
4,8	4,7	4,8	4,7	4,6	4,3	3,8	4,1	4,0	3,9	4,1	%	
2 782,9	3 076,6	3 323,7	3 690,6	3 838,8	3 788,2	4 326,8	4 148,5	4 345,5	4 575,8	5 033,1	M\$	07
13,2	10,6	8,0	11,0	4,0	-1,3	14,2	-4,1	4,7	5,3	10,0	TCA	
11,5	12,2	12,6	13,4	13,4	12,8	13,7	12,8	12,9	13,2	13,6	%	
x	x	x	19 445,7	20 466,5	21 526,7	22 394,7	23 430,1	24 381,8	x	x	M\$	08
x	x	x	x	5,2	5,2	4,0	4,6	4,1	x	x	TCA	
x	x	x	70,8	71,5	72,5	70,9	72,0	72,5	x	x	%	
1 204,6	1 292,0	1 388,6	1 595,8	1 683,5	1 814,6	1 834,6	1 889,1	1 957,4	1 958,7	2 025,1	M\$	09
2,6	7,3	7,5	14,9	5,5	7,8	1,1	3,0	3,6	0,1	3,4	TCA	
5,0	5,1	5,3	5,8	5,9	6,1	5,8	5,8	5,8	5,7	5,5	%	
1 370,6	1 351,1	1 385,1	1 468,5	1 574,6	1 702,3	1 799,9	1 922,8	2 053,9	2 222,5	2 371,9	M\$	10
7,2	-1,4	2,5	6,0	7,2	8,1	5,7	6,8	6,8	8,2	6,7	TCA	
5,7	5,4	5,3	5,3	5,5	5,7	5,7	5,9	6,1	6,4	6,4	%	
x	x	x	1 908,8	1 982,6	2 088,0	2 149,7	2 252,2	2 317,4	2 298,1	2 480,3	M\$	11
x	x	x	x	3,9	5,3	3,0	4,8	2,9	-0,8	7,9	TCA	
x	x	x	6,9	6,9	7,0	6,8	6,9	6,9	6,6	6,7	%	
x	x	x	808,1	872,6	827,3	880,0	980,7	1 114,3	1 145,0	1 206,6	M\$	12
x	x	x	x	8,0	-5,2	6,4	11,4	13,6	2,8	5,4	TCA	
x	x	x	2,9	3,0	2,8	2,8	3,0	3,3	3,3	3,3	%	
1 241,6	1 267,7	1 314,4	1 507,6	1 568,6	1 677,7	1 778,6	2 011,3	2 087,3	x	x	M\$	13
-3,2	2,1	3,7	14,7	4,0	7,0	6,0	13,1	3,8	x	x	TCA	
5,1	5,0	5,0	5,5	5,5	5,7	5,6	6,2	6,2	x	x	%	
3 528,1	3 768,0	3 817,4	3 908,3	4 055,9	4 204,7	4 109,6	4 139,9	4 230,6	x	x	M\$	14
5,1	6,8	1,3	2,4	3,8	3,7	-2,3	0,7	2,2	x	x	TCA	
14,5	15,0	14,5	14,2	14,2	14,2	13,0	12,7	12,6	x	x	%	
520,5	517,3	548,9	657,3	733,3	825,0	805,9	818,9	885,4	931,5	976,0	M\$	15
0,9	-0,6	6,1	19,7	11,6	12,5	-2,3	1,6	8,1	5,2	4,8	TCA	
2,1	2,1	2,1	2,4	2,6	2,8	2,6	2,5	2,6	2,7	2,6	%	
332,3	358,6	338,3	336,3	427,1	496,8	475,5	535,3	586,6	621,5	677,7	M\$	16
3,5	7,9	-5,7	-0,6	27,0	16,3	-4,3	12,6	9,6	5,9	9,0	TCA	
1,4	1,4	1,3	1,2	1,5	1,7	1,5	1,6	1,7	1,8	1,8	%	
1 524,0	1 523,2	1 485,8	1 483,8	1 532,2	1 584,7	1 665,0	1 682,7	1 774,7	1 919,9	2 003,2	M\$	17
1,7	-0,1	-2,5	-0,1	3,3	3,4	5,1	1,1	5,5	8,2	4,3	TCA	
6,3	6,0	5,6	5,4	5,4	5,3	5,3	5,2	5,3	5,6	5,4	%	
1 986,8	2 008,7	2 010,3	2 033,5	2 142,7	2 268,8	2 399,2	2 628,0	2 773,3	2 949,1	3 163,4	M\$	18
0,7	1,1	0,1	1,2	5,4	5,9	5,7	9,5	5,5	6,3	7,3	TCA	
8,2	8,0	7,6	7,4	7,5	7,6	7,6	8,1	8,3	8,5	8,6	%	
259,5	275,2	261,3	237,9	281,0	321,9	330,8	325,8	347,3	355,5	381,2	M\$	19
5,1	6,1	-5,1	-9,0	18,1	14,6	2,8	-1,5	6,6	2,4	7,2	TCA	
1,1	1,1	1,0	0,9	1,0	1,1	1,0	1,0	1,0	1,0	1,0	%	
660,5	700,5	649,6	656,5	681,6	677,0	826,8	900,3	766,1	782,4	829,4	M\$	20
3,6	6,1	-7,3	1,1	3,8	-0,7	22,1	8,9	-14,9	2,1	6,0	TCA	
2,7	2,8	2,5	2,4	2,4	2,3	2,6	2,8	2,3	2,3	2,2	%	
464,4	516,7	676,8	777,1	818,5	827,5	903,3	971,0	1 025,9	1 054,5	1 091,8	M\$	21
0,5	11,3	31,0	14,8	5,3	1,1	9,2	7,5	5,7	2,8	3,5	TCA	
1,9	2,1	2,6	2,8	2,9	2,8	2,9	3,0	3,1	3,1	3,0	%	
2 017,0	2 034,9	1 961,0	2 066,2	2 112,3	2 210,4	2 435,8	2 372,1	2 461,6	2 551,0	2 637,8	M\$	22
2,0	0,9	-3,6	5,4	2,2	4,6	10,2	-2,6	3,8	3,6	3,4	TCA	
8,3	8,1	7,4	7,5	7,4	7,4	7,7	7,3	7,3	7,4	7,1	%	

Tableau 4.6 (suite)
Produit intérieur brut aux prix de base par industrie, aux prix courants,
Manitoba, 1984-2004

Industrie	M\$ (aux prix courants)									
		1984	1987	1988	1989	1990	1991	1992	1993	
01 Ensemble des industries	M\$	16 562,5	20 006,4	21 307,4	22 416,2	23 324,9	22 753,2	23 123,2	23 273,0	
	TCA	..	5,8	6,5	5,2	4,1	-2,5	1,6	0,6	
	%	100,0	100,0	100,0	100,0	100,0	100,0	100,0	100,0	
13 Finance, assurances et crédit-bail (52, 532, 533)	M\$	748,0	1 066,3	1 164,3	1 145,4	1 222,6	1 222,2	1 213,4	1 282,2	
	TCA	..	6,7	9,2	-1,6	6,7	—	-0,7	5,7	
	%	100,0	100,0	100,0	100,0	100,0	100,0	100,0	100,0	
13A Finance et assurances (52)	M\$	701,6	1 007,2	1 102,6	1 083,5	1 158,1	1 152,3	1 141,6	1 195,2	
	TCA	..	6,7	9,5	-1,7	6,9	-0,5	-0,9	4,7	
	%	93,8	94,5	94,7	94,6	94,7	94,3	94,1	93,2	
13.1 Autorités monétaires et intermédiation financière et activités connexes (521, 5221, 5222, 5223)	M\$	
	TCA	
	%	
13.1.1 Autorités monétaires et intermédiation financière par le biais de dépôts (521, 5221)	M\$	304,6	426,3	501,2	489,6	477,1	506,9	536,0	551,0	
	TCA	..	6,1	17,6	-2,3	-2,6	6,2	5,7	2,8	
	%	40,7	40,0	43,0	42,7	39,0	41,5	44,2	43,0	
13.1.1.1 Autorités monétaires - banque centrale (521)	M\$	
	TCA	
	%	
13.1.1.2 Coopératives de crédit et caisses populaires locales (52213)	M\$	
	TCA	
	%	
13.1.1.3 Activités bancaires et autres activités d'intermédiation financière par le biais de dépôts (52211, 52219)	M\$	
	TCA	
	%	
13.1.2 Intermédiation financière non faite par le biais de dépôts et activités liées à l'intermédiation financière (5222, 5223)	M\$	
	TCA	
	%	
13.2 Valeurs mobilières, contrats de marchandises et autres activités d'investissement financier connexes, fonds et autres instruments financiers (523, 526)	M\$	
	TCA	
	%	
13.3 Sociétés d'assurance et activités connexes (524)	M\$	
	TCA	
	%	
13.3.1 Sociétés d'assurance (5241)	M\$	236,4	381,6	442,4	446,7	516,0	495,9	453,6	473,8	
	TCA	..	14,4	15,9	1,0	15,5	-3,9	-8,5	4,5	
	%	31,6	35,8	38,0	39,0	42,2	40,6	37,4	37,0	
13.3.2 Agences et courtiers d'assurance et autres activités liées à l'assurance (5242)	M\$	
	TCA	
	%	
13.4 Autres finance et assurances (5222, 5223, 5242, 523, 526) ¹	M\$	160,6	199,3	159,0	147,2	165,0	149,5	152,0	170,4	
	TCA	..	-4,6	-20,2	-7,4	12,1	-9,4	1,7	12,1	
	%	21,5	18,7	13,7	12,9	13,5	12,2	12,5	13,3	
13.5 Services de location et location à bail et bailleurs de biens incorporels non financiers (sauf les œuvres protégées par le droit d'auteur) (532, 533)	M\$	46,4	59,1	61,7	61,9	64,5	69,9	71,8	87,0	
	TCA	..	6,7	4,4	0,3	4,2	8,4	2,7	21,2	
	%	6,2	5,5	5,3	5,4	5,3	5,7	5,9	6,8	
13.5.1 Location et location à bail de matériel automobile (5321)	M\$	
	TCA	
	%	
13.5.2 Services de location et location à bail (sauf matériel automobile) et bailleurs de biens incorporels non financiers (sauf les œuvres protégées par le droit d'auteur) (5322, 5323, 5324, 533)	M\$	
	TCA	
	%	

Note : Les années 1985 et 1986 sont disponibles sur demande.

1. La présence de la ligne 13.4 des tableaux est nécessaire de façon à pallier à la confidentialité des données des lignes 13.1.2, 13.2 et 13.3.2 pour les années de 1984 à 1996 inclusivement, alors que les données de la ligne 13.4 pour les années subséquentes permettent de prendre en compte l'ensemble de ces données pour la période 1984-2004.

1994	1995	1996	1997	1998	1999	2000	2001	2002	2003	2004	Industrie
M\$ (aux prix courants)											
24 251,1	25 184,6	26 351,4	27 478,6	28 616,8	29 691,6	31 574,7	32 528,0	33 614,4	34 562,7	36 982,7	M\$ 01
4,2	3,8	4,6	4,3	4,1	3,8	6,3	3,0	3,3	2,8	7,0	TCA
1 241,6	1 267,7	1 314,4	1 507,6	1 568,6	1 677,7	1 778,6	2 011,3	2 087,3	x	x	M\$ 13
-3,2	2,1	3,7	14,7	4,0	7,0	6,0	13,1	3,8	x	x	TCA
100,0	100,0	100,0	100,0	100,0	100,0	100,0	100,0	100,0	x	x	%
1 152,3	1 182,3	1 225,7	1 391,6	1 430,0	1 533,2	1 623,1	1 843,9	1 919,8	x	x	M\$ 13A
-3,6	2,6	3,7	13,5	2,8	7,2	5,9	13,6	4,1	x	x	TCA
92,8	93,3	93,3	92,3	91,2	91,4	91,3	91,7	92,0	x	x	%
..	663,5	667,6	683,4	732,2	847,0	908,3	935,4	907,6	M\$ 13.1
..	0,6	2,4	7,1	15,7	7,2	3,0	-3,0	TCA
..	44,0	42,6	40,7	41,2	42,1	43,5	x	x	%
592,6	579,7	566,0	623,8	630,0	612,5	665,7	764,1	827,2	861,0	830,9	M\$ 13.1.1
7,5	-2,2	-2,4	10,2	1,0	-2,8	8,7	14,8	8,3	4,1	-3,5	TCA
47,7	45,7	43,1	41,4	40,2	36,5	37,4	38,0	39,6	x	x	%
..	x	x	x	x	x	x	x	x	M\$ 13.1.1.1
..	x	x	x	x	x	x	x	x	TCA
..	x	x	x	x	x	x	x	x	%
..	x	x	x	x	x	x	x	x	M\$ 13.1.1.2
..	x	x	x	x	x	x	x	x	TCA
..	x	x	x	x	x	x	x	x	%
..	x	x	x	x	x	x	x	x	M\$ 13.1.1.3
..	x	x	x	x	x	x	x	x	TCA
..	x	x	x	x	x	x	x	x	%
..	39,7	37,6	70,9	66,5	82,9	81,1	74,4	76,7	M\$ 13.1.2
..	-5,3	88,6	-6,2	24,7	-2,2	-8,3	3,1	TCA
..	2,6	2,4	4,2	3,7	4,1	3,9	x	x	%
..	96,0	127,4	152,3	158,1	279,0	305,7	x	x	M\$ 13.2
..	32,7	19,5	3,8	76,5	9,6	x	x	TCA
..	6,4	8,1	9,1	8,9	13,9	14,6	x	x	%
..	632,1	635,0	697,5	732,8	717,9	705,8	736,1	820,9	M\$ 13.3
..	0,5	9,8	5,1	-2,0	-1,7	4,3	11,5	TCA
..	41,9	40,5	41,6	41,2	35,7	33,8	x	x	%
354,9	372,2	468,0	525,4	515,7	580,8	600,5	568,5	545,2	576,4	653,5	M\$ 13.3.1
-25,1	4,9	25,7	12,3	-1,8	12,6	3,4	-5,3	-4,1	5,7	13,4	TCA
28,6	29,4	35,6	34,9	32,9	34,6	33,8	28,3	26,1	x	x	%
..	106,7	119,3	116,7	132,3	149,4	160,6	159,7	167,4	M\$ 13.3.2
..	11,8	-2,2	13,4	12,9	7,5	-0,6	4,8	TCA
..	7,1	7,6	7,0	7,4	7,4	7,7	x	x	%
204,8	230,4	191,7	242,4	284,3	339,9	356,9	511,3	547,4	x	x	M\$ 13.4
20,2	12,5	-16,8	26,4	17,3	19,6	5,0	43,3	7,1	x	x	TCA
16,5	18,2	14,6	16,1	18,1	20,3	20,1	25,4	26,2	x	x	%
89,3	85,4	88,7	116,0	138,6	144,5	155,5	167,4	167,5	168,8	176,9	M\$ 13.5
2,6	-4,4	3,9	30,8	19,5	4,3	7,6	7,7	0,1	0,8	4,8	TCA
7,2	6,7	6,7	7,7	8,8	8,6	8,7	8,3	8,0	x	x	%
..	41,2	50,6	56,9	63,3	70,2	67,3	63,9	67,1	M\$ 13.5.1
..	22,8	12,5	11,2	10,9	-4,1	-5,1	5,0	TCA
..	2,7	3,2	3,4	3,6	3,5	3,2	x	x	%
..	74,8	88,0	87,6	92,2	97,1	100,2	104,8	109,8	M\$ 13.5.2
..	17,6	-0,5	5,3	5,3	3,2	4,6	4,8	TCA
..	5,0	5,6	5,2	5,2	4,8	4,8	x	x	%

Tableau 4.7
Produit intérieur brut aux prix de base par industrie, aux prix courants,
Saskatchewan, 1984-2004

Industrie	M\$ (aux prix courants)								
	1984	1987	1988	1989	1990	1991	1992	1993	
01 Ensemble des industries	M\$ 17 615,0	19 040,7	19 416,1	20 077,3	21 488,8	20 871,8	20 662,1	21 430,2	
	TCA ..	-0,6	2,0	3,4	7,0	-2,9	-1,0	3,7	
	% 100,0	100,0	100,0	100,0	100,0	100,0	100,0	100,0	
02 Industries productrices de biens	M\$ x	x	x	x	x	x	x	x	
	TCA ..	x	x	x	x	x	x	x	
	% x	x	x	x	x	x	x	x	
03 Agriculture, foresterie, pêche et chasse (11)	M\$ 2 048,7	2 014,8	1 882,4	2 209,5	2 768,3	2 323,2	2 003,3	2 130,8	
	TCA ..	-40,5	-6,6	17,4	25,3	-16,1	-13,8	6,4	
	% 11,6	10,6	9,7	11,0	12,9	11,1	9,7	9,9	
04 Extraction minière et extraction de pétrole et de gaz (21)	M\$ x	x	x	x	x	x	x	x	
	TCA ..	x	x	x	x	x	x	x	
	% x	x	x	x	x	x	x	x	
05 Services publics (22)	M\$ 405,0	528,3	573,5	612,0	595,9	610,3	620,9	795,1	
	TCA ..	12,7	8,6	6,7	-2,6	2,4	1,7	28,1	
	% 2,3	2,8	3,0	3,0	2,8	2,9	3,0	3,7	
06 Construction (23)	M\$ 1 203,5	1 383,2	1 468,9	1 418,1	1 455,3	1 426,8	1 192,9	1 251,8	
	TCA ..	8,0	6,2	-3,5	2,6	-2,0	-16,4	4,9	
	% 6,8	7,3	7,6	7,1	6,8	6,8	5,8	5,8	
07 Fabrication (31-33)	M\$ 772,0	1 026,2	1 010,2	1 040,6	1 175,8	1 006,3	980,0	1 048,7	
	TCA ..	15,1	-1,6	3,0	13,0	-14,4	-2,6	7,0	
	% 4,4	5,4	5,2	5,2	5,5	4,8	4,7	4,9	
08 Industries productrices de services	M\$ x	x	x	x	x	x	x	x	
	TCA ..	x	x	x	x	x	x	x	
	% x	x	x	x	x	x	x	x	
09 Commerce de gros (41)	M\$ 703,0	873,4	923,2	875,9	897,8	930,8	837,8	978,5	
	TCA ..	1,9	5,7	-5,1	2,5	3,7	-10,0	16,8	
	% 4,0	4,6	4,8	4,4	4,2	4,5	4,1	4,6	
10 Commerce de détail (44-45)	M\$ 969,5	1 125,9	1 127,7	1 135,7	1 167,0	1 163,1	1 131,1	1 064,8	
	TCA ..	1,7	0,2	0,7	2,8	-0,3	-2,8	-5,9	
	% 5,5	5,9	5,8	5,7	5,4	5,6	5,5	5,0	
11 Transport et entreposage (48-49)	M\$ x	x	x	x	x	x	x	x	
	TCA ..	x	x	x	x	x	x	x	
	% x	x	x	x	x	x	x	x	
12 Industrie de l'information et industrie culturelle (51)	M\$ x	520,5	x	x	x	x	x	x	
	TCA ..	x	x	x	x	x	x	x	
	% x	2,7	x	x	x	x	x	x	
13 Finance, assurances et crédit-bail (52, 532, 533)	M\$ 599,4	797,9	860,6	823,3	863,0	854,1	870,7	969,6	
	TCA ..	7,9	7,9	-4,3	4,8	-1,0	1,9	11,3	
	% 3,4	4,2	4,4	4,1	4,0	4,1	4,2	4,5	
14 Services immobiliers et gestion de sociétés (531, 55)	M\$ 1 783,9	2 161,0	2 210,2	2 388,9	2 512,8	2 533,4	2 536,7	2 635,4	
	TCA ..	0,6	2,3	8,1	5,2	0,8	0,1	3,9	
	% 10,1	11,3	11,4	11,9	11,7	12,1	12,3	12,3	
15 Services professionnels, scientifiques et techniques (54)	M\$ 240,1	293,5	334,9	349,2	359,1	407,7	390,5	426,9	
	TCA ..	4,8	14,1	4,3	2,8	13,5	-4,2	9,3	
	% 1,4	1,5	1,7	1,7	1,7	2,0	1,9	2,0	
16 Services administratifs, services de soutien, services de gestion des déchets et services d'assainissement (56)	M\$ 116,4	165,2	180,1	191,2	211,1	217,5	227,8	229,9	
	TCA ..	3,8	9,0	6,2	10,4	3,0	4,7	0,9	
	% 0,7	0,9	0,9	1,0	1,0	1,0	1,1	1,1	
17 Services d'enseignement (61)	M\$ 890,3	988,9	1 026,6	1 092,0	1 151,2	1 200,3	1 225,0	1 230,6	
	TCA ..	1,9	3,8	6,4	5,4	4,3	2,1	0,5	
	% 5,1	5,2	5,3	5,4	5,4	5,8	5,9	5,7	
18 Soins de santé et assistance sociale (62)	M\$ 969,8	1 126,3	1 231,2	1 346,5	1 466,6	1 566,4	1 617,4	1 485,7	
	TCA ..	4,9	9,3	9,4	8,9	6,8	3,3	-8,1	
	% 5,5	5,9	6,3	6,7	6,8	7,5	7,8	6,9	
19 Arts, spectacles et loisirs (71)	M\$ 110,5	146,3	145,2	150,3	155,4	162,7	154,5	149,8	
	TCA ..	5,9	-0,8	3,5	3,4	4,7	-5,0	-3,0	
	% 0,6	0,8	0,7	0,7	0,7	0,8	0,7	0,7	
20 Hébergement et services de restauration (72)	M\$ 417,9	487,5	499,0	514,0	528,5	524,1	538,4	563,5	
	TCA ..	4,6	2,4	3,0	2,8	-0,8	2,7	4,7	
	% 2,4	2,6	2,6	2,6	2,5	2,5	2,6	2,6	
21 Autres services, sauf les administrations publiques (81)	M\$ 234,9	274,4	306,0	342,4	369,3	380,7	386,0	402,0	
	TCA ..	2,2	11,5	11,9	7,9	3,1	1,4	4,1	
	% 1,3	1,4	1,6	1,7	1,7	1,8	1,9	1,9	
22 Administrations publiques (91)	M\$ 1 097,3	1 221,5	1 220,8	1 299,6	1 373,3	1 425,6	1 449,1	1 480,6	
	TCA ..	0,4	-0,1	6,5	5,7	3,8	1,6	2,2	
	% 6,2	6,4	6,3	6,5	6,4	6,8	7,0	6,9	

Note : Les années 1985 et 1986 sont disponibles sur demande.

1994	1995	1996	1997	1998	1999	2000	2001	2002	2003	2004	Industrie	
M\$ (aux prix courants)												
23 324,9	24 878,9	27 181,9	26 907,4	27 408,8	28 746,7	31 940,6	31 278,3	32 731,8	34 960,6	38 551,1	M\$	01
8,8	6,7	9,3	-1,0	1,9	4,9	11,1	-2,1	4,6	6,8	10,3	TCA	
100,0	100,0	100,0	100,0	100,0	100,0	100,0	100,0	100,0	100,0	100,0	%	
x	x	x	10 790,5	10 782,2	11 492,2	13 877,4	12 331,8	12 977,6	14 348,0	17 211,3	M\$	02
x	x	x	x	-0,1	6,6	20,8	-11,1	5,2	10,6	20,0	TCA	
x	x	x	40,1	39,3	40,0	43,4	39,4	39,6	41,0	44,6	%	
2 139,1	2 479,8	3 517,0	2 435,9	2 822,7	3 011,1	2 789,3	2 492,5	2 592,6	2 900,0	3 535,2	M\$	03
0,4	15,9	41,8	-30,7	15,9	6,7	-7,4	-10,6	4,0	11,9	21,9	TCA	
9,2	10,0	12,9	9,1	10,3	10,5	8,7	8,0	7,9	8,3	9,2	%	
x	x	x	4 084,0	3 606,8	4 148,1	6 281,1	5 186,2	5 629,5	6 520,2	8 019,6	M\$	04
x	x	x	x	-11,7	15,0	51,4	-17,4	8,5	15,8	23,0	TCA	
x	x	x	15,2	13,2	14,4	19,7	16,6	17,2	18,7	20,8	%	
764,3	848,3	780,4	801,4	833,6	832,5	856,4	708,5	841,5	903,1	962,8	M\$	05
-3,9	11,0	-8,0	2,7	4,0	-0,1	2,9	-17,3	18,8	7,3	6,6	TCA	
3,3	3,4	2,9	3,0	3,0	2,9	2,7	2,3	2,6	2,6	2,5	%	
1 301,3	1 299,1	1 401,5	1 558,0	1 483,6	1 519,8	1 562,8	1 607,7	1 632,6	1 684,0	1 823,2	M\$	06
4,0	-0,2	7,9	11,2	-4,8	2,4	2,8	2,9	1,5	3,1	8,3	TCA	
5,6	5,2	5,2	5,8	5,4	5,3	4,9	5,1	5,0	4,8	4,7	%	
1 205,1	1 501,4	1 605,6	1 911,2	2 035,5	1 980,7	2 387,8	2 336,9	2 281,4	2 340,7	2 870,5	M\$	07
14,9	24,6	6,9	19,0	6,5	-2,7	20,6	-2,1	-2,4	2,6	22,6	TCA	
5,2	6,0	5,9	7,1	7,4	6,9	7,5	7,5	7,0	6,7	7,4	%	
x	x	x	16 116,9	16 626,7	17 254,7	18 063,1	18 946,6	19 754,1	20 612,6	x	M\$	08
x	x	x	x	3,2	3,8	4,7	4,9	4,3	4,3	x	TCA	
x	x	x	59,9	60,7	60,0	56,6	60,6	60,4	59,0	x	%	
1 275,9	1 257,9	1 393,5	1 428,5	1 469,6	1 557,2	1 586,6	1 642,8	1 648,5	1 758,8	1 900,3	M\$	09
30,4	-1,4	10,8	2,5	2,9	6,0	1,9	3,5	0,3	6,7	8,0	TCA	
5,5	5,1	5,1	5,3	5,4	5,4	5,0	5,3	5,0	5,0	4,9	%	
1 191,5	1 202,6	1 256,8	1 201,1	1 302,4	1 377,0	1 483,7	1 560,1	1 668,3	1 753,1	1 833,7	M\$	10
11,9	0,9	4,5	-4,4	8,4	5,7	7,7	5,1	6,9	5,1	4,6	TCA	
5,1	4,8	4,6	4,5	4,8	4,8	4,6	5,0	5,1	5,0	4,8	%	
x	x	x	1 571,0	1 635,8	1 693,7	1 859,9	2 048,1	2 118,9	2 136,5	2 095,3	M\$	11
x	x	x	x	4,1	3,5	9,8	10,1	3,5	0,8	-1,9	TCA	
x	x	x	5,8	6,0	5,9	5,8	6,5	6,5	6,1	5,4	%	
690,3	666,8	x	756,6	766,5	747,1	773,1	807,6	871,3	892,9	907,9	M\$	12
x	-3,4	x	x	1,3	-2,5	3,5	4,5	7,9	2,5	1,7	TCA	
3,0	2,7	x	2,8	2,8	2,6	2,4	2,6	2,7	2,6	2,4	%	
1 071,3	1 142,3	1 059,0	1 137,4	1 158,8	1 202,1	1 279,1	1 414,7	1 487,8	1 539,2	x	M\$	13
10,5	6,6	-7,3	7,4	1,9	3,7	6,4	10,6	5,2	3,5	x	TCA	
4,6	4,6	3,9	4,2	4,2	4,2	4,0	4,5	4,5	4,4	x	%	
2 819,4	2 998,8	3 171,1	3 171,6	3 250,0	3 344,5	3 361,6	3 426,9	3 547,8	3 723,4	x	M\$	14
7,0	6,4	5,7	—	2,5	2,9	0,5	1,9	3,5	4,9	x	TCA	
12,1	12,1	11,7	11,8	11,9	11,6	10,5	11,0	10,8	10,7	x	%	
451,4	473,7	518,6	568,8	613,9	594,6	591,4	593,7	617,6	640,7	679,1	M\$	15
5,7	4,9	9,5	9,7	7,9	-3,1	-0,5	0,4	4,0	3,7	6,0	TCA	
1,9	1,9	1,9	2,1	2,2	2,1	1,9	1,9	1,9	1,8	1,8	%	
238,6	272,3	332,2	284,2	255,8	293,8	277,0	298,3	327,0	388,3	399,9	M\$	16
3,8	14,1	22,0	-14,4	-10,0	14,9	-5,7	7,7	9,6	18,7	3,0	TCA	
1,0	1,1	1,2	1,1	0,9	1,0	0,9	1,0	1,0	1,1	1,0	%	
1 269,3	1 321,5	1 430,1	1 413,3	1 455,1	1 508,6	1 549,6	1 634,3	1 736,4	1 826,6	1 915,1	M\$	17
3,1	4,1	8,2	-1,2	3,0	3,7	2,7	5,5	6,2	5,2	4,8	TCA	
5,4	5,3	5,3	5,3	5,3	5,2	4,9	5,2	5,3	5,2	5,0	%	
1 508,4	1 522,3	1 608,2	1 587,5	1 706,0	1 788,0	1 911,8	2 048,8	2 118,6	2 222,6	2 299,4	M\$	18
1,5	0,9	5,6	-1,3	7,5	4,8	6,9	7,2	3,4	4,9	3,5	TCA	
6,5	6,1	5,9	5,9	6,2	6,2	6,0	6,6	6,5	6,4	6,0	%	
182,3	188,5	171,9	177,7	167,1	174,3	230,9	244,0	261,0	277,6	298,1	M\$	19
21,7	3,4	-8,8	3,4	-6,0	4,3	32,5	5,7	7,0	6,4	7,4	TCA	
0,8	0,8	0,6	0,7	0,6	0,6	0,7	0,8	0,8	0,8	0,8	%	
597,9	637,0	611,4	640,6	633,3	631,2	685,7	698,0	736,1	709,7	739,5	M\$	20
6,1	6,5	-4,0	4,8	-1,1	-0,3	8,6	1,8	5,5	-3,6	4,2	TCA	
2,6	2,6	2,2	2,4	2,3	2,2	2,1	2,2	2,2	2,0	1,9	%	
418,7	442,6	502,8	682,1	678,6	706,2	750,1	788,9	828,3	879,1	920,9	M\$	21
4,2	5,7	13,6	35,7	-0,5	4,1	6,2	5,2	5,0	6,1	4,8	TCA	
1,8	1,8	1,8	2,5	2,5	2,5	2,3	2,5	2,5	2,5	2,4	%	
1 492,6	1 513,7	1 371,9	1 496,5	1 533,8	1 636,4	1 722,6	1 740,4	1 786,5	1 864,1	1 927,6	M\$	22
0,8	1,4	-9,4	9,1	2,5	6,7	5,3	1,0	2,6	4,3	3,4	TCA	
6,4	6,1	5,0	5,6	5,6	5,7	5,4	5,6	5,5	5,3	5,0	%	

Tableau 4.7 (suite)
Produit intérieur brut aux prix de base par industrie, aux prix courants,
Saskatchewan, 1984-2004

Industrie			1984	1987	1988	1989	1990	1991	1992	1993
			M\$ (aux prix courants)							
01	Ensemble des industries	M\$	17 615,0	19 040,7	19 416,1	20 077,3	21 488,8	20 871,8	20 662,1	21 430,2
		TCA	..	-0,6	2,0	3,4	7,0	-2,9	-1,0	3,7
		%	100,0	100,0	100,0	100,0	100,0	100,0	100,0	100,0
13	Finance, assurances et crédit-bail	M\$	599,4	797,9	860,6	823,3	863,0	854,1	870,7	969,6
	(52, 532, 533)	TCA	..	7,9	7,9	-4,3	4,8	-1,0	1,9	11,3
		%	100,0	100,0	100,0	100,0	100,0	100,0	100,0	100,0
13A	Finance et assurances (52)	M\$	564,3	754,2	810,5	768,1	807,5	791,7	801,9	901,6
		TCA	..	7,4	7,5	-5,2	5,1	-2,0	1,3	12,4
		%	94,1	94,5	94,2	93,3	93,6	92,7	92,1	93,0
13.1	Autorités monétaires et intermédiation financière et activités connexes (521, 5221, 5222, 5223)	M\$
		TCA
		%
13.1.1	Autorités monétaires et intermédiation financière par le biais de dépôts (521, 5221)	M\$	367,8	476,3	526,2	492,9	489,9	491,9	500,6	503,7
		TCA	..	7,9	10,5	-6,3	-0,6	0,4	1,8	0,6
		%	61,4	59,7	61,1	59,9	56,8	57,6	57,5	52,0
13.1.1.1	Autorités monétaires - banque centrale (521)	M\$
		TCA
		%
13.1.1.2	Coopératives de crédit et caisses populaires locales (52213)	M\$
		TCA
		%
13.1.1.3	Activités bancaires et autres activités d'intermédiation financière par le biais de dépôts (52211, 52219)	M\$
		TCA
		%
13.1.2	Intermédiation financière non faite par le biais de dépôts et activités liées à l'intermédiation financière (5222, 5223)	M\$
		TCA
		%
13.2	Valeurs mobilières, contrats de marchandises et autres activités d'investissement financier connexes, fonds et autres instruments financiers (523, 526)	M\$
		TCA
		%
13.3	Sociétés d'assurance et activités connexes (524)	M\$
		TCA
		%
13.3.1	Sociétés d'assurance (5241)	M\$	128,1	186,7	204,9	200,8	223,0	214,6	215,3	292,7
		TCA	..	6,6	9,7	-2,0	11,1	-3,8	0,3	35,9
		%	21,4	23,4	23,8	24,4	25,8	25,1	24,7	30,2
13.3.2	Agences et courtiers d'assurance et autres activités liées à l'assurance (5242)	M\$
		TCA
		%
13.4	Autres finance et assurances (5222, 5223, 5242, 523, 526) ¹	M\$	68,4	91,2	79,4	74,4	94,6	85,2	86,0	105,2
		TCA	..	6,6	-13,0	-6,3	27,2	-9,9	0,9	22,2
		%	11,4	11,4	9,2	9,0	11,0	10,0	9,9	10,8
13.5	Services de location et location à bail et bailleurs de biens incorporels non financiers (sauf les œuvres protégées par le droit d'auteur) (532, 533)	M\$	35,1	43,7	50,1	55,2	55,5	62,4	68,8	68,0
		TCA	..	17,5	14,6	10,2	0,5	12,4	10,3	-1,2
		%	5,9	5,5	5,8	6,7	6,4	7,3	7,9	7,0
13.5.1	Location et location à bail de matériel automobile (5321)	M\$
		TCA
		%
13.5.2	Services de location et location à bail (sauf matériel automobile) et bailleurs de biens incorporels non financiers (sauf les œuvres protégées par le droit d'auteur) (5322, 5323, 5324, 533)	M\$
		TCA
		%

Note : Les années 1985 et 1986 sont disponibles sur demande.

1. La présence de la ligne 13.4 des tableaux est nécessaire de façon à pallier à la confidentialité des données des lignes 13.1.2, 13.2 et 13.3.2 pour les années de 1984 à 1996 inclusivement, alors que les données de la ligne 13.4 pour les années subséquentes permettent de prendre en compte l'ensemble de ces données pour la période 1984-2004.

1994	1995	1996	1997	1998	1999	2000	2001	2002	2003	2004	Industrie
M\$ (aux prix courants)											
23 324,9	24 878,9	27 181,9	26 907,4	27 408,8	28 746,7	31 940,6	31 278,3	32 731,8	34 960,6	38 551,1	M\$ 01
8,8	6,7	9,3	-1,0	1,9	4,9	11,1	-2,1	4,6	6,8	10,3	TCA
1 071,3	1 142,3	1 059,0	1 137,4	1 158,8	1 202,1	1 279,1	1 414,7	1 487,8	1 539,2	x	M\$ 13
10,5	6,6	-7,3	7,4	1,9	3,7	6,4	10,6	5,2	3,5	x	TCA
100,0	100,0	100,0	100,0	100,0	100,0	100,0	100,0	100,0	100,0	x	%
996,1	1 058,5	980,9	1 035,9	1 048,4	1 105,2	1 179,6	1 301,5	1 368,7	1 423,5	x	M\$ 13A
10,5	6,3	-7,3	5,6	1,2	5,4	6,7	10,3	5,2	4,0	x	TCA
93,0	92,7	92,6	91,1	90,5	91,9	92,2	92,0	92,0	92,5	x	%
..	518,1	528,5	577,0	618,8	704,7	772,3	812,5	843,1	M\$ 13.1
..	2,0	9,2	7,2	13,9	9,6	5,2	3,8	TCA
..	45,6	45,6	48,0	48,4	49,8	51,9	52,8	x	%
533,4	535,5	500,0	488,6	501,7	484,4	530,5	612,4	651,1	689,1	716,5	M\$ 13.1.1
5,9	0,4	-6,6	-2,3	2,7	-3,4	9,5	15,4	6,3	5,8	4,0	TCA
49,8	46,9	47,2	43,0	43,3	40,3	41,5	43,3	43,8	44,8	x	%
..	x	x	x	x	x	x	x	x	M\$ 13.1.1.1
..	x	x	x	x	x	x	x	x	TCA
..	x	x	x	x	x	x	x	x	%
..	x	x	x	x	x	x	x	x	M\$ 13.1.1.2
..	x	x	x	x	x	x	x	x	TCA
..	x	x	x	x	x	x	x	x	%
..	x	x	x	x	x	x	x	x	M\$ 13.1.1.3
..	x	x	x	x	x	x	x	x	TCA
..	x	x	x	x	x	x	x	x	%
..	29,5	26,8	92,6	88,3	92,3	121,2	123,4	126,6	M\$ 13.1.2
..	-9,2	245,5	-4,6	4,5	31,3	1,8	2,6	TCA
..	2,6	2,3	7,7	6,9	6,5	8,1	8,0	x	%
..	54,2	62,7	70,5	76,1	88,6	106,6	116,9	x	M\$ 13.2
..	15,7	12,4	7,9	16,4	20,3	9,7	x	TCA
..	4,8	5,4	5,9	5,9	6,3	7,2	7,6	x	%
..	463,6	457,2	457,7	484,7	508,2	489,8	494,1	529,4	M\$ 13.3
..	-1,4	0,1	5,9	4,8	-3,6	0,9	7,1	TCA
..	40,8	39,5	38,1	37,9	35,9	32,9	32,1	x	%
340,5	386,8	344,4	386,7	373,6	376,4	397,9	402,7	375,8	382,4	413,1	M\$ 13.3.1
16,3	13,6	-11,0	12,3	-3,4	0,7	5,7	1,2	-6,7	1,8	8,0	TCA
31,8	33,9	32,5	34,0	32,2	31,3	31,1	28,5	25,3	24,8	x	%
..	76,9	83,6	81,3	86,8	105,5	114,0	111,7	116,3	M\$ 13.3.2
..	8,7	-2,8	6,8	21,5	8,1	-2,0	4,1	TCA
..	6,8	7,2	6,8	6,8	7,5	7,7	7,3	x	%
122,2	136,2	136,5	160,6	173,1	244,4	251,2	286,4	341,8	352,0	x	M\$ 13.4
16,2	11,5	0,2	17,7	7,8	41,2	2,8	14,0	19,3	3,0	x	TCA
11,4	11,9	12,9	14,1	14,9	20,3	19,6	20,2	23,0	22,9	x	%
75,2	83,8	78,1	101,5	110,4	96,9	99,5	113,2	119,1	115,7	125,7	M\$ 13.5
10,6	11,4	-6,8	30,0	8,8	-12,2	2,7	13,8	5,2	-2,9	8,6	TCA
7,0	7,3	7,4	8,9	9,5	8,1	7,8	8,0	8,0	7,5	x	%
..	26,2	34,5	27,1	23,7	25,8	30,9	x	33,0	M\$ 13.5.1
..	31,7	-21,4	-12,5	8,9	19,8	x	x	TCA
..	2,3	3,0	2,3	1,9	1,8	2,1	x	x	%
..	75,3	75,9	69,9	75,7	87,4	88,2	x	92,7	M\$ 13.5.2
..	0,8	-7,9	8,3	15,5	0,9	x	x	TCA
..	6,6	6,5	5,8	5,9	6,2	5,9	x	x	%

Tableau 4.8
Produit intérieur brut aux prix de base par industrie, aux prix courants,
Nouveau-Brunswick, 1984-2004

Industrie		1984	1987	1988	1989	1990	1991	1992	1993	
M\$ (aux prix courants)										
01	Ensemble des industries	M\$	8 369,5	10 758,3	11 562,2	12 110,2	12 512,8	12 657,8	12 866,4	13 079,5
		TCA	..	10,7	7,5	4,7	3,3	1,2	1,6	1,7
		%	100,0	100,0	100,0	100,0	100,0	100,0	100,0	100,0
02	Industries productrices de biens	M\$	x	x	x	x	x	x	x	x
		TCA	..	x	x	x	x	x	x	x
		%	x	x	x	x	x	x	x	x
03	Agriculture, foresterie, pêche et chasse (11)	M\$	432,7	455,2	508,1	564,9	548,4	490,6	515,0	501,4
		TCA	..	25,5	11,6	11,2	-2,9	-10,5	5,0	-2,6
		%	5,2	4,2	4,4	4,7	4,4	3,9	4,0	3,8
04	Extraction minière et extraction de pétrole et de gaz (21)	M\$	x	x	x	x	x	x	x	x
		TCA	..	x	x	x	x	x	x	x
		%	x	x	x	x	x	x	x	x
05	Services publics (22)	M\$	451,8	540,4	562,6	561,6	529,8	541,1	546,3	537,0
		TCA	..	-4,6	4,1	-0,2	-5,7	2,1	1,0	-1,7
		%	5,4	5,0	4,9	4,6	4,2	4,3	4,2	4,1
06	Construction (23)	M\$	566,5	667,2	721,2	820,4	887,1	903,3	792,5	810,8
		TCA	..	3,9	8,1	13,8	8,1	1,8	-12,3	2,3
		%	6,8	6,2	6,2	6,8	7,1	7,1	6,2	6,2
07	Fabrication (31-33)	M\$	944,6	1 663,8	1 718,3	1 687,2	1 560,8	1 458,2	1 461,2	1 545,4
		TCA	..	28,9	3,3	-1,8	-7,5	-6,6	0,2	5,8
		%	11,3	15,5	14,9	13,9	12,5	11,5	11,4	11,8
08	Industries productrices de services	M\$	x	x	x	x	x	x	x	x
		TCA	..	x	x	x	x	x	x	x
		%	x	x	x	x	x	x	x	x
09	Commerce de gros (41)	M\$	352,1	477,2	554,9	570,5	529,9	503,4	475,2	561,9
		TCA	..	8,1	16,3	2,8	-7,1	-5,0	-5,6	18,2
		%	4,2	4,4	4,8	4,7	4,2	4,0	3,7	4,3
10	Commerce de détail (44-45)	M\$	630,4	810,7	866,9	892,7	947,7	926,6	904,3	905,3
		TCA	..	8,8	6,9	3,0	6,2	-2,2	-2,4	0,1
		%	7,5	7,5	7,5	7,4	7,6	7,3	7,0	6,9
11	Transport et entreposage (48-49)	M\$	x	x	x	x	x	x	x	x
		TCA	..	x	x	x	x	x	x	x
		%	x	x	x	x	x	x	x	x
12	Industrie de l'information et industrie culturelle (51)	M\$	263,4	324,0	342,9	x	387,7	429,8	447,0	413,1
		TCA	..	8,1	5,8	x	x	10,9	4,0	-7,6
		%	3,1	3,0	3,0	x	3,1	3,4	3,5	3,2
13	Finance, assurances et crédit-bail (52, 532, 533)	M\$	287,5	433,2	468,6	474,9	505,4	555,7	579,6	627,6
		TCA	..	14,0	8,2	1,3	6,4	9,9	4,3	8,3
		%	3,4	4,0	4,1	3,9	4,0	4,4	4,5	4,8
14	Services immobiliers et gestion de sociétés (531, 55)	M\$	949,9	1 249,0	1 315,3	1 407,8	1 500,0	1 618,7	1 668,1	1 734,0
		TCA	..	6,9	5,3	7,0	6,5	7,9	3,0	4,0
		%	11,4	11,6	11,4	11,6	12,0	12,8	13,0	13,3
15	Services professionnels, scientifiques et techniques (54)	M\$	121,0	146,0	168,8	198,0	228,1	249,7	236,1	244,9
		TCA	..	7,5	15,6	17,3	15,2	9,5	-5,4	3,7
		%	1,4	1,4	1,5	1,6	1,8	2,0	1,8	1,9
16	Services administratifs, services de soutien, services de gestion des déchets et services d'assainissement (56)	M\$	80,3	118,2	132,5	143,0	159,7	159,8	156,0	156,9
		TCA	..	9,7	12,1	7,9	11,7	0,1	-2,4	0,6
		%	1,0	1,1	1,1	1,2	1,3	1,3	1,2	1,2
17	Services d'enseignement (61)	M\$	552,6	663,7	699,2	733,9	785,0	827,5	879,9	894,7
		TCA	..	6,2	5,3	5,0	7,0	5,4	6,3	1,7
		%	6,6	6,2	6,0	6,1	6,3	6,5	6,8	6,8
18	Soins de santé et assistance sociale (62)	M\$	671,3	823,9	879,9	918,2	1 034,4	1 097,5	1 141,4	1 114,8
		TCA	..	10,1	6,8	4,4	12,7	6,1	4,0	-2,3
		%	8,0	7,7	7,6	7,6	8,3	8,7	8,9	8,5
19	Arts, spectacles et loisirs (71)	M\$	43,6	69,3	70,9	66,8	74,5	71,8	78,6	82,9
		TCA	..	18,3	2,3	-5,8	11,5	-3,6	9,5	5,5
		%	0,5	0,6	0,6	0,6	0,6	0,6	0,6	0,6
20	Hébergement et services de restauration (72)	M\$	187,2	240,0	255,2	280,8	294,5	286,2	298,9	321,5
		TCA	..	8,5	6,3	10,0	4,9	-2,8	4,4	7,6
		%	2,2	2,2	2,2	2,3	2,4	2,3	2,3	2,5
21	Autres services, sauf les administrations publiques (81)	M\$	141,6	186,9	203,1	220,0	243,9	258,6	265,9	284,5
		TCA	..	7,8	8,7	8,3	10,9	6,0	2,8	7,0
		%	1,7	1,7	1,8	1,8	1,9	2,0	2,1	2,2
22	Administrations publiques (91)	M\$	909,0	1 055,6	1 091,4	1 158,7	1 255,9	1 309,1	1 368,7	1 364,3
		TCA	..	5,9	3,4	6,2	8,4	4,2	4,6	-0,3
		%	10,9	9,8	9,4	9,6	10,0	10,3	10,6	10,4

Note : Les années 1985 et 1986 sont disponibles sur demande.

1994	1995	1996	1997	1998	1999	2000	2001	2002	2003	2004	Industrie	
M\$ (aux prix courants)												
14 037,3	15 078,5	15 301,3	15 270,1	16 043,5	17 356,4	18 306,2	18 813,1	19 115,4	20 166,9	21 313,3	M\$	01
7,3	7,4	1,5	-0,2	5,1	8,2	5,5	2,8	1,6	5,5	5,7	TCA	
100,0	100,0	100,0	100,0	100,0	100,0	100,0	100,0	100,0	100,0	100,0	%	
x	x	x	4 613,3	4 895,2	5 586,3	5 965,7	5 904,2	5 626,1	6 014,5	6 427,5	M\$	02
x	x	x	x	6,1	14,1	6,8	-1,0	-4,7	6,9	6,9	TCA	
x	x	x	30,2	30,5	32,2	32,6	31,4	29,4	29,8	30,2	%	
619,1	704,8	710,7	621,9	594,2	754,2	750,1	792,5	844,9	725,6	809,5	M\$	03
23,5	13,8	0,8	-12,5	-4,5	26,9	-0,5	5,7	6,6	-14,1	11,6	TCA	
4,4	4,7	4,6	4,1	3,7	4,3	4,1	4,2	4,4	3,6	3,8	%	
x	x	x	326,5	277,4	343,2	310,0	309,6	211,6	211,4	317,3	M\$	04
x	x	x	x	-15,0	23,7	-9,7	-0,1	-31,7	-0,1	50,1	TCA	
x	x	x	2,1	1,7	2,0	1,7	1,6	1,1	1,0	1,5	%	
582,4	452,3	552,6	631,0	708,7	776,1	678,9	725,8	665,1	731,4	807,0	M\$	05
8,5	-22,3	22,2	14,2	12,3	9,5	-12,5	6,9	-8,4	10,0	10,3	TCA	
4,1	3,0	3,6	4,1	4,4	4,5	3,7	3,9	3,5	3,6	3,8	%	
758,3	805,1	889,6	813,9	877,8	1 071,2	1 189,5	1 063,3	1 071,2	1 249,1	1 234,2	M\$	06
-6,5	6,2	10,5	-8,5	7,9	22,0	11,0	-10,6	0,7	16,6	-1,2	TCA	
5,4	5,3	5,8	5,3	5,5	6,2	6,5	5,7	5,6	6,2	5,8	%	
1 886,4	2 477,1	2 260,8	2 220,0	2 437,1	2 641,6	3 037,2	3 013,0	2 833,3	3 097,0	3 259,5	M\$	07
22,1	31,3	-8,7	-1,8	9,8	8,4	15,0	-0,8	-6,0	9,3	5,2	TCA	
13,4	16,4	14,8	14,5	15,2	15,2	16,6	16,0	14,8	15,4	15,3	%	
x	x	x	10 656,7	11 148,6	11 770,2	12 340,6	12 909,0	13 489,5	14 152,4	14 886,1	M\$	08
x	x	x	x	4,6	5,6	4,8	4,6	4,5	4,9	5,2	TCA	
x	x	x	69,8	69,5	67,8	67,4	68,6	70,6	70,2	69,8	%	
597,6	638,3	626,4	663,0	699,2	738,4	753,6	829,4	866,7	973,8	1 092,0	M\$	09
6,4	6,8	-1,9	5,8	5,5	5,6	2,1	10,1	4,5	12,4	12,1	TCA	
4,3	4,2	4,1	4,3	4,4	4,3	4,1	4,4	4,5	4,8	5,1	%	
897,4	906,1	916,7	893,2	968,6	1 024,2	1 124,4	1 156,2	1 197,8	1 284,5	1 358,7	M\$	10
-0,9	1,0	1,2	-2,6	8,4	5,7	9,8	2,8	3,6	7,2	5,8	TCA	
6,4	6,0	6,0	5,8	6,0	5,9	6,1	6,1	6,3	6,4	6,4	%	
x	x	x	889,6	879,8	961,9	987,7	1 030,5	1 086,1	1 060,7	1 102,6	M\$	11
x	x	x	x	-1,1	9,3	2,7	4,3	5,4	-2,3	4,0	TCA	
x	x	x	5,8	5,5	5,5	5,4	5,5	5,7	5,3	5,2	%	
474,3	472,6	x	510,9	578,7	578,3	609,7	657,4	685,9	696,4	666,9	M\$	12
14,8	-0,4	x	x	13,3	-0,1	5,4	7,8	4,3	1,5	-4,2	TCA	
3,4	3,1	x	3,3	3,6	3,3	3,3	3,5	3,6	3,5	3,1	%	
645,8	634,1	743,4	794,9	836,0	840,3	888,8	924,2	980,9	1 049,7	1 143,2	M\$	13
2,9	-1,8	17,2	6,9	5,2	0,5	5,8	4,0	6,1	7,0	8,9	TCA	
4,6	4,2	4,9	5,2	5,2	4,8	4,9	4,9	5,1	5,2	5,4	%	
1 830,9	1 922,2	1 942,5	1 907,9	1 969,6	2 030,2	2 055,8	2 160,3	2 180,1	2 287,6	2 380,3	M\$	14
5,6	5,0	1,1	-1,8	3,2	3,1	1,3	5,1	0,9	4,9	4,1	TCA	
13,0	12,7	12,7	12,5	12,3	11,7	11,2	11,5	11,4	11,3	11,2	%	
264,5	310,1	311,0	374,7	426,4	488,7	477,6	482,9	543,3	563,3	585,9	M\$	15
8,0	17,2	0,3	20,5	13,8	14,6	-2,3	1,1	12,5	3,7	4,0	TCA	
1,9	2,1	2,0	2,5	2,7	2,8	2,6	2,6	2,8	2,8	2,7	%	
165,1	181,9	187,5	170,7	202,4	255,2	310,5	345,8	423,0	441,0	517,3	M\$	16
5,2	10,2	3,1	-9,0	18,6	26,1	21,7	11,4	22,3	4,3	17,3	TCA	
1,2	1,2	1,2	1,1	1,3	1,5	1,7	1,8	2,2	2,2	2,4	%	
891,2	887,5	945,4	882,1	898,1	930,5	1 012,4	1 007,8	1 043,6	1 073,6	1 188,5	M\$	17
-0,4	-0,4	6,5	-6,7	1,8	3,6	8,8	-0,5	3,6	2,9	10,7	TCA	
6,3	5,9	6,2	5,8	5,6	5,4	5,5	5,4	5,5	5,3	5,6	%	
1 121,8	1 135,4	1 128,2	1 138,7	1 186,8	1 259,1	1 318,5	1 451,9	1 495,5	1 567,1	1 625,2	M\$	18
0,6	1,2	-0,6	0,9	4,2	6,1	4,7	10,1	3,0	4,8	3,7	TCA	
8,0	7,5	7,4	7,5	7,4	7,3	7,2	7,7	7,8	7,8	7,6	%	
89,3	x	82,5	102,0	98,5	104,9	106,6	120,9	133,3	138,7	142,1	M\$	19
7,7	x	x	23,6	-3,4	6,5	1,6	13,4	10,3	4,1	2,5	TCA	
0,6	x	0,5	0,7	0,6	0,6	0,6	0,6	0,7	0,7	0,7	%	
342,9	364,5	374,7	391,0	394,9	417,8	426,8	439,0	459,1	477,7	497,6	M\$	20
6,7	6,3	2,8	4,4	1,0	5,8	2,2	2,9	4,6	4,1	4,2	TCA	
2,4	2,4	2,4	2,6	2,5	2,4	2,3	2,3	2,4	2,4	2,3	%	
304,1	320,5	352,7	406,4	422,2	438,9	467,0	499,2	535,6	553,9	564,7	M\$	21
6,9	5,4	10,0	15,2	3,9	4,0	6,4	6,9	7,3	3,4	1,9	TCA	
2,2	2,1	2,3	2,7	2,6	2,5	2,6	2,7	2,8	2,7	2,6	%	
1 423,7	1 454,1	1 516,0	1 531,6	1 587,4	1 701,8	1 801,2	1 803,5	1 858,6	1 984,4	2 021,1	M\$	22
4,4	2,1	4,3	1,0	3,6	7,2	5,8	0,1	3,1	6,8	1,8	TCA	
10,1	9,6	9,9	10,0	9,9	9,8	9,8	9,6	9,7	9,8	9,5	%	

Tableau 4.8 (suite)
Produit intérieur brut aux prix de base par industrie, aux prix courants,
Nouveau-Brunswick, 1984-2004

Industrie			1984	1987	1988	1989	1990	1991	1992	1993
			M\$ (aux prix courants)							
01	Ensemble des industries	M\$	8 369,5	10 758,3	11 562,2	12 110,2	12 512,8	12 657,8	12 866,4	13 079,5
		TCA	..	10,7	7,5	4,7	3,3	1,2	1,6	1,7
		%	100,0	100,0	100,0	100,0	100,0	100,0	100,0	100,0
13	Finance, assurances et crédit-bail	M\$	287,5	433,2	468,6	474,9	505,4	555,7	579,6	627,6
	(52, 532, 533)	TCA	..	14,0	8,2	1,3	6,4	9,9	4,3	8,3
		%	100,0	100,0	100,0	100,0	100,0	100,0	100,0	100,0
13A	Finance et assurances (52)	M\$	258,4	372,2	408,5	413,7	442,1	488,3	507,8	555,7
		TCA	..	7,8	9,8	1,3	6,9	10,4	4,0	9,4
		%	89,9	85,9	87,2	87,1	87,5	87,9	87,6	88,5
13.1	Autorités monétaires et intermédiation financière et activités connexes (521, 5221, 5222, 5223)	M\$
		TCA
		%
13.1.1	Autorités monétaires et intermédiation financière par le biais de dépôts (521, 5221)	M\$	131,9	187,0	226,0	231,7	226,8	268,1	280,9	274,8
		TCA	..	10,0	20,9	2,5	-2,1	18,2	4,8	-2,2
		%	45,9	43,2	48,2	48,8	44,9	48,2	48,5	43,8
13.1.1.1	Autorités monétaires - banque centrale (521)	M\$
		TCA
		%
13.1.1.2	Coopératives de crédit et caisses populaires locales (52213)	M\$
		TCA
		%
13.1.1.3	Activités bancaires et autres activités d'intermédiation financière par le biais de dépôts (52211, 52219)	M\$
		TCA
		%
13.1.2	Intermédiation financière non faite par le biais de dépôts et activités liées à l'intermédiation financière (5222, 5223)	M\$
		TCA
		%
13.2	Valeurs mobilières, contrats de marchandises et autres activités d'investissement financier connexes, fonds et autres instruments financiers (523, 526)	M\$
		TCA
		%
13.3	Sociétés d'assurance et activités connexes (524)	M\$
		TCA
		%
13.3.1	Sociétés d'assurance (5241)	M\$	67,4	96,9	108,8	112,9	132,6	134,8	140,9	194,2
		TCA	..	7,5	12,3	3,8	17,4	1,7	4,5	37,8
		%	23,4	22,4	23,2	23,8	26,2	24,3	24,3	30,9
13.3.2	Agences et courtiers d'assurance et autres activités liées à l'assurance (5242)	M\$
		TCA
		%
13.4	Autres finance et assurances (5222, 5223, 5242, 523, 526) ¹	M\$	59,1	88,3	73,7	69,1	82,7	85,4	86,0	86,7
		TCA	..	3,6	-16,5	-6,3	19,7	3,2	0,7	0,8
		%	20,5	20,4	15,7	14,6	16,4	15,4	14,8	13,8
13.5	Services de location et location à bail et bailleurs de biens incorporels non financiers (sauf les œuvres protégées par le droit d'auteur) (532, 533)	M\$	29,1	61,0	60,1	61,2	63,3	67,4	71,8	71,9
		TCA	..	76,3	-1,5	1,8	3,4	6,5	6,5	0,1
		%	10,1	14,1	12,8	12,9	12,5	12,1	12,4	11,5
13.5.1	Location et location à bail de matériel automobile (5321)	M\$
		TCA
		%
13.5.2	Services de location et location à bail (sauf matériel automobile) et bailleurs de biens incorporels non financiers (sauf les œuvres protégées par le droit d'auteur) (5322, 5323, 5324, 533)	M\$
		TCA
		%

Note : Les années 1985 et 1986 sont disponibles sur demande.

1. La présence de la ligne 13.4 des tableaux est nécessaire de façon à pallier à la confidentialité des données des lignes 13.1.2, 13.2 et 13.3.2 pour les années de 1984 à 1996 inclusivement, alors que les données de la ligne 13.4 pour les années subséquentes permettent de prendre en compte l'ensemble de ces données pour la période 1984-2004.

1994	1995	1996	1997	1998	1999	2000	2001	2002	2003	2004	Industrie
M\$ (aux prix courants)											
14 037,3	15 078,5	15 301,3	15 270,1	16 043,5	17 356,4	18 306,2	18 813,1	19 115,4	20 166,9	21 313,3	M\$ 01
7,3	7,4	1,5	-0,2	5,1	8,2	5,5	2,8	1,6	5,5	5,7	TCA
645,8	634,1	743,4	794,9	836,0	840,3	888,8	924,2	980,9	1 049,7	1 143,2	M\$ 13
2,9	-1,8	17,2	6,9	5,2	0,5	5,8	4,0	6,1	7,0	8,9	TCA
100,0	100,0	100,0	100,0	100,0	100,0	100,0	100,0	100,0	100,0	100,0	%
596,2	577,2	681,2	714,3	753,5	742,7	781,2	825,1	874,8	928,1	1 003,4	M\$ 13A
7,3	-3,2	18,0	4,9	5,5	-1,4	5,2	5,6	6,0	6,1	8,1	TCA
92,3	91,0	91,6	89,9	90,1	88,4	87,9	89,3	89,2	88,4	87,8	%
..	400,5	409,2	374,9	402,3	444,0	460,4	487,4	509,1	M\$ 13.1
..	2,2	-8,4	7,3	10,4	3,7	5,9	4,5	TCA
..	50,4	48,9	44,6	45,3	48,0	46,9	46,4	44,5	%
297,9	297,4	342,7	377,6	394,4	343,6	371,8	411,0	420,8	446,6	462,6	M\$ 13.1.1
8,4	-0,2	15,2	10,2	4,4	-12,9	8,2	10,5	2,4	6,1	3,6	TCA
46,1	46,9	46,1	47,5	47,2	40,9	41,8	44,5	42,9	42,5	40,5	%
..	x	x	x	x	x	x	x	x	M\$ 13.1.1.1
..	x	x	x	x	x	x	x	x	TCA
..	x	x	x	x	x	x	x	x	%
..	x	x	x	x	x	x	x	x	M\$ 13.1.1.2
..	x	x	x	x	x	x	x	x	TCA
..	x	x	x	x	x	x	x	x	%
..	x	x	x	x	x	x	x	x	M\$ 13.1.1.3
..	x	x	x	x	x	x	x	x	TCA
..	x	x	x	x	x	x	x	x	%
..	22,9	14,8	31,3	30,5	33,0	39,6	40,8	46,5	M\$ 13.1.2
..	-35,4	111,5	-2,6	8,2	20,0	3,0	14,0	TCA
..	2,9	1,8	3,7	3,4	3,6	4,0	3,9	4,1	%
..	6,0	21,0	31,9	30,4	32,7	57,2	64,5	66,3	M\$ 13.2
..	250,0	51,9	-4,7	7,6	74,9	12,8	2,8	TCA
..	0,8	2,5	3,8	3,4	3,5	5,8	6,1	5,8	%
..	307,8	323,3	335,9	348,5	348,4	357,2	376,2	428,0	M\$ 13.3
..	5,0	3,9	3,8	—	2,5	5,3	13,8	TCA
..	38,7	38,7	40,0	39,2	37,7	36,4	35,8	37,4	%
207,3	177,8	233,4	234,8	244,9	249,5	259,8	250,9	249,8	269,8	318,6	M\$ 13.3.1
6,7	-14,2	31,3	0,6	4,3	1,9	4,1	-3,4	-0,4	8,0	18,1	TCA
32,1	28,0	31,4	29,5	29,3	29,7	29,2	27,1	25,5	25,7	27,9	%
..	73,0	78,4	86,4	88,7	97,5	107,4	106,4	109,4	M\$ 13.3.2
..	7,4	10,2	2,7	9,9	10,2	-0,9	2,8	TCA
..	9,2	9,4	10,3	10,0	10,5	10,9	10,1	9,6	%
91,0	102,0	105,1	101,9	114,2	149,6	149,6	163,2	204,2	211,7	222,2	M\$ 13.4
5,0	12,0	3,0	-3,0	12,1	31,0	-	9,1	25,1	3,7	5,0	TCA
14,1	16,1	14,1	12,8	13,7	17,8	16,8	17,7	20,8	20,2	19,4	%
49,6	56,9	62,2	80,6	82,5	97,6	107,6	99,1	106,1	121,6	139,8	M\$ 13.5
-31,0	14,7	9,3	29,6	2,4	18,3	10,2	-7,9	7,1	14,6	15,0	TCA
7,7	9,0	8,4	10,1	9,9	11,6	12,1	10,7	10,8	11,6	12,2	%
..	35,1	36,2	33,5	33,5	39,9	45,9	40,0	57,1	M\$ 13.5.1
..	3,1	-7,5	-	19,1	15,0	-12,9	42,8	TCA
..	4,4	4,3	4,0	3,8	4,3	4,7	3,8	5,0	%
..	45,5	46,3	64,1	74,1	59,2	60,1	81,6	82,7	M\$ 13.5.2
..	1,8	38,4	15,6	-20,1	1,5	35,8	1,3	TCA
..	5,7	5,5	7,6	8,3	6,4	6,1	7,8	7,2	%

Tableau 4.9
Produit intérieur brut aux prix de base par industrie, aux prix courants,
Nouvelle-Écosse, 1984-2004

Industrie										
	1984	1987	1988	1989	1990	1991	1992	1993		
M\$ (aux prix courants)										
01 Ensemble des industries	M\$	11 064,0	13 673,2	14 474,7	15 241,0	16 088,5	16 539,9	16 790,1	16 968,2	
	TCA	..	5,5	5,9	5,3	5,6	2,8	1,5	1,1	
	%	100,0	100,0	100,0	100,0	100,0	100,0	100,0	100,0	100,0
02 Industries productrices de biens	M\$	x	x	x	x	x	x	x	x	x
	TCA	..	x	x	x	x	x	x	x	x
	%	x	x	x	x	x	x	x	x	x
03 Agriculture, foresterie, pêche et chasse (11)	M\$	374,5	617,3	616,9	576,3	577,0	603,8	610,2	576,2	
	TCA	..	20,8	-0,1	-6,6	0,1	4,6	1,1	-5,6	
	%	3,4	4,5	4,3	3,8	3,6	3,7	3,6	3,4	
04 Extraction minière et extraction de pétrole et de gaz (21)	M\$	x	x	x	x	x	x	x	x	
	TCA	..	x	x	x	x	x	x	x	
	%	x	x	x	x	x	x	x	x	
05 Services publics (22)	M\$	305,4	278,0	334,9	321,8	352,2	379,1	405,3	413,7	
	TCA	..	-3,4	20,5	-3,9	9,4	7,6	6,9	2,1	
	%	2,8	2,0	2,3	2,1	2,2	2,3	2,4	2,4	
06 Construction (23)	M\$	774,6	948,4	1 027,6	1 103,1	1 178,0	1 021,1	996,0	952,6	
	TCA	..	1,6	8,4	7,3	6,8	-13,3	-2,5	-4,4	
	%	7,0	6,9	7,1	7,2	7,3	6,2	5,9	5,6	
07 Fabrication (31-33)	M\$	1 342,2	1 525,5	1 486,6	1 564,6	1 504,4	1 687,4	1 637,7	1 594,2	
	TCA	..	-4,5	-2,5	5,2	-3,8	12,2	-2,9	-2,7	
	%	12,1	11,2	10,3	10,3	9,4	10,2	9,8	9,4	
08 Industries productrices de services	M\$	x	x	x	x	x	x	x	x	x
	TCA	..	x	x	x	x	x	x	x	x
	%	x	x	x	x	x	x	x	x	x
09 Commerce de gros (41)	M\$	401,4	587,4	662,8	665,0	759,0	739,5	686,7	805,8	
	TCA	..	15,2	12,8	0,3	14,1	-2,6	-7,1	17,3	
	%	3,6	4,3	4,6	4,4	4,7	4,5	4,1	4,7	
10 Commerce de détail (44-45)	M\$	808,1	1 051,0	1 134,7	1 189,2	1 199,9	1 204,7	1 172,6	1 082,5	
	TCA	..	9,1	8,0	4,8	0,9	0,4	-2,7	-7,7	
	%	7,3	7,7	7,8	7,8	7,5	7,3	7,0	6,4	
11 Transport et entreposage (48-49)	M\$	x	x	x	x	x	x	x	x	
	TCA	..	x	x	x	x	x	x	x	
	%	x	x	x	x	x	x	x	x	
12 Industrie de l'information et industrie culturelle (51)	M\$	x	x	506,0	553,2	x	x	686,8	x	
	TCA	..	x	x	9,3	x	x	x	x	
	%	x	x	3,5	3,6	x	x	4,1	x	
13 Finance, assurances et crédit-bail (52, 532, 533)	M\$	404,9	633,0	709,4	706,6	753,0	778,1	804,5	823,9	
	TCA	..	12,2	12,1	-0,4	6,6	3,3	3,4	2,4	
	%	3,7	4,6	4,9	4,6	4,7	4,7	4,8	4,9	
14 Services immobiliers et gestion de sociétés (531, 55)	M\$	1 385,6	1 778,2	1 889,5	2 062,2	2 218,1	2 338,5	2 415,5	2 565,3	
	TCA	..	6,7	6,3	9,1	7,6	5,4	3,3	6,2	
	%	12,5	13,0	13,1	13,5	13,8	14,1	14,4	15,1	
15 Services professionnels, scientifiques et techniques (54)	M\$	198,5	233,9	279,8	306,1	322,3	337,3	340,8	407,8	
	TCA	..	7,5	19,6	9,4	5,3	4,7	1,0	19,7	
	%	1,8	1,7	1,9	2,0	2,0	2,0	2,0	2,4	
16 Services administratifs, services de soutien, services de gestion des déchets et services d'assainissement (56)	M\$	79,7	115,3	122,0	138,7	149,3	144,2	157,0	173,3	
	TCA	..	10,7	5,8	13,7	7,6	-3,4	8,9	10,4	
	%	0,7	0,8	0,8	0,9	0,9	0,9	0,9	1,0	
17 Services d'enseignement (61)	M\$	806,4	941,5	994,2	1 060,0	1 133,9	1 175,9	1 203,8	1 209,8	
	TCA	..	4,3	5,6	6,6	7,0	3,7	2,4	0,5	
	%	7,3	6,9	6,9	7,0	7,0	7,1	7,2	7,1	
18 Soins de santé et assistance sociale (62)	M\$	886,0	1 054,7	1 122,8	1 268,0	1 395,0	1 472,8	1 534,2	1 478,6	
	TCA	..	6,9	6,5	12,9	10,0	5,6	4,2	-3,6	
	%	8,0	7,7	7,8	8,3	8,7	8,9	9,1	8,7	
19 Arts, spectacles et loisirs (71)	M\$	36,6	51,0	66,0	67,3	71,1	74,0	81,5	81,0	
	TCA	..	11,6	29,4	2,0	5,6	4,1	10,1	-0,6	
	%	0,3	0,4	0,5	0,4	0,4	0,4	0,5	0,5	
20 Hébergement et services de restauration (72)	M\$	244,0	307,1	324,4	376,6	393,5	380,6	392,8	411,0	
	TCA	..	10,2	5,6	16,1	4,5	-3,3	3,2	4,6	
	%	2,2	2,2	2,2	2,5	2,4	2,3	2,3	2,4	
21 Autres services, sauf les administrations publiques (81)	M\$	182,6	245,8	275,0	293,3	309,9	313,5	322,0	329,2	
	TCA	..	6,7	11,9	6,7	5,7	1,2	2,7	2,2	
	%	1,7	1,8	1,9	1,9	1,9	1,9	1,9	1,9	
22 Administrations publiques (91)	M\$	1 549,1	1 846,2	1 923,2	2 008,0	2 164,6	2 242,7	2 311,8	2 337,2	
	TCA	..	4,5	4,2	4,4	7,8	3,6	3,1	1,1	
	%	14,0	13,5	13,3	13,2	13,5	13,6	13,8	13,8	

Note : Les années 1985 et 1986 sont disponibles sur demande.

1994	1995	1996	1997	1998	1999	2000	2001	2002	2003	2004	Industrie	
M\$ (aux prix courants)												
17 291,8	17 966,5	17 995,4	18 379,9	19 380,3	20 942,1	22 481,9	23 592,6	24 509,2	26 130,7	27 199,3	M\$	01
1,9	3,9	0,2	2,1	5,4	8,1	7,4	4,9	3,9	6,6	4,1	TCA	
100,0	100,0	100,0	100,0	100,0	100,0	100,0	100,0	100,0	100,0	100,0	%	
x	x	x	4 178,7	4 504,8	5 197,9	6 018,7	6 341,7	6 379,7	7 093,5	7 432,7	M\$	02
x	x	x	x	7,8	15,4	15,8	5,4	0,6	11,2	4,8	TCA	
x	x	x	22,7	23,2	24,8	26,8	26,9	26,0	27,1	27,3	%	
600,5	671,7	610,9	511,7	528,1	673,3	696,3	738,3	766,3	811,2	759,5	M\$	03
4,2	11,9	-9,1	-16,2	3,2	27,5	3,4	6,0	3,8	5,9	-6,4	TCA	
3,5	3,7	3,4	2,8	2,7	3,2	3,1	3,1	3,1	3,1	2,8	%	
x	x	x	305,5	308,2	278,3	988,3	1 098,9	941,9	1 354,5	1 253,7	M\$	04
x	x	x	x	0,9	-9,7	255,1	11,2	-14,3	43,8	-7,4	TCA	
x	x	x	1,7	1,6	1,3	4,4	4,7	3,8	5,2	4,6	%	
400,5	425,3	463,0	475,4	477,4	495,4	525,5	565,3	623,7	721,9	665,8	M\$	05
-3,2	6,2	8,9	2,7	0,4	3,8	6,1	7,6	10,3	15,7	-7,8	TCA	
2,3	2,4	2,6	2,6	2,5	2,4	2,3	2,4	2,5	2,8	2,4	%	
941,1	968,0	932,3	981,0	1 117,5	1 334,8	1 232,4	1 351,2	1 385,4	1 429,5	1 587,2	M\$	06
-1,2	2,9	-3,7	5,2	13,9	19,4	-7,7	9,6	2,5	3,2	11,0	TCA	
5,4	5,4	5,2	5,3	5,8	6,4	5,5	5,7	5,7	5,5	5,8	%	
1 627,8	1 864,6	1 818,4	1 905,1	2 073,6	2 416,1	2 576,2	2 588,0	2 662,4	2 776,4	3 166,5	M\$	07
2,1	14,5	-2,5	4,8	8,8	16,5	6,6	0,5	2,9	4,3	14,1	TCA	
9,4	10,4	10,1	10,4	10,7	11,5	11,5	11,0	10,9	10,6	11,6	%	
x	x	x	14 201,4	14 875,6	15 744,4	16 463,2	17 251,1	18 129,5	x	x	M\$	08
x	x	x	x	4,7	5,8	4,6	4,8	5,1	x	x	TCA	
x	x	x	77,3	76,8	75,2	73,2	73,1	74,0	x	x	%	
841,0	1 008,3	821,4	861,2	938,3	1 026,5	1 042,8	1 062,9	1 112,4	1 134,6	1 186,7	M\$	09
4,4	19,9	-18,5	4,8	9,0	9,4	1,6	1,9	4,7	2,0	4,6	TCA	
4,9	5,6	4,6	4,7	4,8	4,9	4,6	4,5	4,5	4,3	4,4	%	
1 114,7	1 113,1	1 149,4	1 153,9	1 217,0	1 314,9	1 410,0	1 532,9	1 615,6	1 734,9	1 813,3	M\$	10
3,0	-0,1	3,3	0,4	5,5	8,0	7,2	8,7	5,4	7,4	4,5	TCA	
6,4	6,2	6,4	6,3	6,3	6,3	6,3	6,5	6,6	6,6	6,7	%	
x	x	x	822,1	862,8	911,9	980,8	1 006,9	1 052,1	1 047,8	1 013,2	M\$	11
x	x	x	x	5,0	5,7	7,6	2,7	4,5	-0,4	-3,3	TCA	
x	x	x	4,5	4,5	4,4	4,4	4,3	4,3	4,0	3,7	%	
x	x	x	703,3	752,5	757,2	775,8	843,7	888,2	915,4	898,9	M\$	12
x	x	x	x	7,0	0,6	2,5	8,8	5,3	3,1	-1,8	TCA	
x	x	x	3,8	3,9	3,6	3,5	3,6	3,6	3,5	3,3	%	
x	x	x	1 156,0	1 235,6	1 250,6	1 345,6	1 361,3	1 377,3	x	x	M\$	13
x	x	x	x	6,9	1,2	7,6	1,2	1,2	x	x	TCA	
x	x	x	6,3	6,4	6,0	6,0	5,8	5,6	x	x	%	
x	x	x	2 849,8	2 924,6	3 080,3	3 127,2	3 262,0	3 370,9	x	x	M\$	14
x	x	x	x	2,6	5,3	1,5	4,3	3,3	x	x	TCA	
x	x	x	15,5	15,1	14,7	13,9	13,8	13,8	x	x	%	
x	x	x	567,3	588,6	580,2	598,0	659,7	735,9	808,5	856,0	M\$	15
x	x	x	x	3,8	-1,4	3,1	10,3	11,6	9,9	5,9	TCA	
x	x	x	3,1	3,0	2,8	2,7	2,8	3,0	3,1	3,1	%	
176,8	188,8	229,8	213,1	268,3	291,6	356,7	404,9	462,5	521,8	605,7	M\$	16
2,0	6,8	21,7	-7,3	25,9	8,7	22,3	13,5	14,2	12,8	16,1	TCA	
1,0	1,1	1,3	1,2	1,4	1,4	1,6	1,7	1,9	2,0	2,2	%	
1 213,8	1 195,7	1 213,3	1 187,3	1 233,4	1 310,7	1 334,5	1 375,2	1 429,0	1 494,4	1 551,5	M\$	17
0,3	-1,5	1,5	-2,1	3,9	6,3	1,8	3,0	3,9	4,6	3,8	TCA	
7,0	6,7	6,7	6,5	6,4	6,3	5,9	5,8	5,8	5,7	5,7	%	
1 452,5	1 416,2	1 430,6	1 479,1	1 555,7	1 681,8	1 776,6	1 964,7	2 047,2	2 194,7	2 284,7	M\$	18
-1,8	-2,5	1,0	3,4	5,2	8,1	5,6	10,6	4,2	7,2	4,1	TCA	
8,4	7,9	7,9	8,0	8,0	8,0	7,9	8,3	8,4	8,4	8,4	%	
96,4	91,2	122,7	139,2	125,0	136,6	154,2	170,1	183,6	188,0	199,5	M\$	19
19,0	-5,4	34,5	13,4	-10,2	9,3	12,9	10,3	7,9	2,4	6,1	TCA	
0,6	0,5	0,7	0,8	0,6	0,7	0,7	0,7	0,7	0,7	0,7	%	
439,9	474,8	462,8	488,3	538,6	555,9	583,2	599,1	639,3	655,2	670,4	M\$	20
7,0	7,9	-2,5	5,5	10,3	3,2	4,9	2,7	6,7	2,5	2,3	TCA	
2,5	2,6	2,6	2,7	2,8	2,7	2,6	2,5	2,6	2,5	2,5	%	
337,0	356,5	364,0	427,7	447,8	494,8	535,9	570,8	615,7	640,6	661,8	M\$	21
2,4	5,8	2,1	17,5	4,7	10,5	8,3	6,5	7,9	4,0	3,3	TCA	
1,9	2,0	2,0	2,3	2,3	2,4	2,4	2,4	2,5	2,5	2,4	%	
2 292,3	2 277,0	2 171,7	2 153,1	2 187,4	2 351,4	2 441,9	2 436,9	2 599,8	2 726,6	2 759,5	M\$	22
-1,9	-0,7	-4,6	-0,9	1,6	7,5	3,8	-0,2	6,7	4,9	1,2	TCA	
13,3	12,7	12,1	11,7	11,3	11,2	10,9	10,3	10,6	10,4	10,1	%	

Tableau 4.9 (suite)
Produit intérieur brut aux prix de base par industrie, aux prix courants,
Nouvelle-Écosse, 1984-2004

Industrie			1984	1987	1988	1989	1990	1991	1992	1993
			M\$ (aux prix courants)							
01	Ensemble des industries	M\$	11 064,0	13 673,2	14 474,7	15 241,0	16 088,5	16 539,9	16 790,1	16 968,2
		TCA	..	5,5	5,9	5,3	5,6	2,8	1,5	1,1
		%	100,0	100,0	100,0	100,0	100,0	100,0	100,0	100,0
13	Finance, assurances et crédit-bail	M\$	404,9	633,0	709,4	706,6	753,0	778,1	804,5	823,9
	(52, 532, 533)	TCA	..	12,2	12,1	-0,4	6,6	3,3	3,4	2,4
		%	100,0	100,0	100,0	100,0	100,0	100,0	100,0	100,0
13A	Finance et assurances (52)	M\$	362,5	543,3	632,4	628,4	672,9	705,9	735,1	759,7
		TCA	..	8,1	16,4	-0,6	7,1	4,9	4,1	3,3
		%	89,5	85,8	89,1	88,9	89,4	90,7	91,4	92,2
13.1	Autorités monétaires et intermédiation financière et activités connexes (521, 5221, 5222, 5223)	M\$
		TCA
		%
13.1.1	Autorités monétaires et intermédiation financière par le biais de dépôts (521, 5221)	M\$	210,1	303,7	382,8	370,8	362,8	396,3	414,9	425,9
		TCA	..	6,7	26,0	-3,1	-2,2	9,2	4,7	2,7
		%	51,9	48,0	54,0	52,5	48,2	50,9	51,6	51,7
13.1.1.1	Autorités monétaires - banque centrale (521)	M\$
		TCA
		%
13.1.1.2	Coopératives de crédit et caisses populaires locales (52213)	M\$
		TCA
		%
13.1.1.3	Activités bancaires et autres activités d'intermédiation financière par le biais de dépôts (52211, 52219)	M\$
		TCA
		%
13.1.2	Intermédiation financière non faite par le biais de dépôts et activités liées à l'intermédiation financière (5222, 5223)	M\$
		TCA
		%
13.2	Valeurs mobilières, contrats de marchandises et autres activités d'investissement financier connexes, fonds et autres instruments financiers (523, 526)	M\$
		TCA
		%
13.3	Sociétés d'assurance et activités connexes (524)	M\$
		TCA
		%
13.3.1	Sociétés d'assurance (5241)	M\$	88,3	139,8	165,5	165,5	187,9	193,9	195,4	212,3
		TCA	..	11,7	18,4	-	13,5	3,2	0,8	8,6
		%	21,8	22,1	23,3	23,4	25,0	24,9	24,3	25,8
13.3.2	Agences et courtiers d'assurance et autres activités liées à l'assurance (5242)	M\$
		TCA
		%
13.4	Autres finance et assurances (5222, 5223, 5242, 523, 526) ¹	M\$	64,1	99,8	84,1	92,1	122,2	115,7	124,8	121,5
		TCA	..	7,6	-15,7	9,5	32,7	-5,4	7,9	-2,6
		%	15,8	15,8	11,9	13,0	16,2	14,9	15,5	14,7
13.5	Services de location et location à bail et bailleurs de biens incorporels non financiers (sauf les œuvres protégées par le droit d'auteur) (532, 533)	M\$	42,4	89,7	77,0	78,2	80,1	72,2	69,4	64,2
		TCA	..	45,4	-14,2	1,6	2,4	-9,9	-3,9	-7,5
		%	10,5	14,2	10,9	11,1	10,6	9,3	8,6	7,8
13.5.1	Location et location à bail de matériel automobile (5321)	M\$
		TCA
		%
13.5.2	Services de location et location à bail (sauf matériel automobile) et bailleurs de biens incorporels non financiers (sauf les œuvres protégées par le droit d'auteur) (5322, 5323, 5324, 533)	M\$
		TCA
		%

Note : Les années 1985 et 1986 sont disponibles sur demande.

1. La présence de la ligne 13.4 des tableaux est nécessaire de façon à pallier à la confidentialité des données des lignes 13.1.2, 13.2 et 13.3.2 pour les années de 1984 à 1996 inclusivement, alors que les données de la ligne 13.4 pour les années subséquentes permettent de prendre en compte l'ensemble de ces données pour la période 1984-2004.

1994	1995	1996	1997	1998	1999	2000	2001	2002	2003	2004	Industrie
M\$ (aux prix courants)											
17 291,8	17 966,5	17 995,4	18 379,9	19 380,3	20 942,1	22 481,9	23 592,6	24 509,2	26 130,7	27 199,3	M\$ 01
1,9	3,9	0,2	2,1	5,4	8,1	7,4	4,9	3,9	6,6	4,1	TCA
x	x	x	1 156,0	1 235,6	1 250,6	1 345,6	1 361,3	1 377,3	x	x	M\$ 13
x	x	x	x	6,9	1,2	7,6	1,2	1,2	x	x	TCA
x	x	x	100,0	100,0	100,0	100,0	100,0	100,0	x	x	%
812,4	842,8	975,2	1 061,0	1 127,8	1 137,1	1 222,2	1 207,4	1 209,2	x	x	M\$ 13A
6,9	3,7	15,7	8,8	6,3	0,8	7,5	-1,2	0,1	x	x	TCA
x	x	x	91,8	91,3	90,9	90,8	88,7	87,8	x	x	%
..	646,9	683,9	646,3	689,8	686,0	681,1	734,3	751,3	M\$ 13.1
..	5,7	-5,5	6,7	-0,6	-0,7	7,8	2,3	TCA
..	56,0	55,3	51,7	51,3	50,4	49,5	x	x	%
459,1	455,9	532,6	603,7	652,6	592,3	642,4	634,0	612,3	652,6	663,4	M\$ 13.1.1
7,8	-0,7	16,8	13,3	8,1	-9,2	8,5	-1,3	-3,4	6,6	1,7	TCA
x	x	x	52,2	52,8	47,4	47,7	46,6	44,5	x	x	%
..	x	x	x	x	x	x	x	x	M\$ 13.1.1.1
..	x	x	x	x	x	x	x	x	TCA
..	x	x	x	x	x	x	x	x	%
..	x	x	x	x	x	x	x	x	M\$ 13.1.1.2
..	x	x	x	x	x	x	x	x	TCA
..	x	x	x	x	x	x	x	x	%
..	x	x	x	x	x	x	x	x	M\$ 13.1.1.3
..	x	x	x	x	x	x	x	x	TCA
..	x	x	x	x	x	x	x	x	%
..	43,2	31,3	54,0	47,4	52,0	68,8	81,7	87,9	M\$ 13.1.2
..	-27,5	72,5	-12,2	9,7	32,3	18,8	7,6	TCA
..	3,7	2,5	4,3	3,5	3,8	5,0	x	x	%
..	42,6	42,1	49,8	52,8	56,7	82,5	x	x	M\$ 13.2
..	-1,2	18,3	6,0	7,4	45,5	x	x	TCA
..	3,7	3,4	4,0	3,9	4,2	6,0	x	x	%
..	371,5	401,8	441,0	479,6	464,7	445,6	457,0	546,5	M\$ 13.3
..	8,2	9,8	8,8	-3,1	-4,1	2,6	19,6	TCA
..	32,1	32,5	35,3	35,6	34,1	32,4	x	x	%
215,9	228,0	272,7	290,3	316,7	354,3	383,0	358,1	332,4	348,7	429,3	M\$ 13.3.1
1,7	5,6	19,6	6,5	9,1	11,9	8,1	-6,5	-7,2	4,9	23,1	TCA
x	x	x	25,1	25,6	28,3	28,5	26,3	24,1	x	x	%
..	81,2	85,1	86,7	96,6	106,6	113,2	108,3	117,2	M\$ 13.3.2
..	4,8	1,9	11,4	10,4	6,2	-4,3	8,2	TCA
..	7,0	6,9	6,9	7,2	7,8	8,2	x	x	%
137,4	158,9	169,9	167,0	158,5	190,5	196,8	215,3	264,5	x	x	M\$ 13.4
13,1	15,6	7,0	-1,7	-5,1	20,2	3,3	9,4	22,9	x	x	TCA
x	x	x	14,4	12,8	15,2	14,6	15,8	19,2	x	x	%
x	x	x	95,0	107,8	113,5	123,4	153,9	168,1	167,6	199,5	M\$ 13.5
x	x	x	x	13,5	5,3	8,7	24,7	9,2	-0,3	19,0	TCA
x	x	x	8,2	8,7	9,1	9,2	11,3	12,2	x	x	%
..	45,0	48,8	45,0	51,0	62,7	64,9	58,8	86,8	M\$ 13.5.1
..	8,4	-7,8	13,3	22,9	3,5	-9,4	47,6	TCA
..	3,9	3,9	3,6	3,8	4,6	4,7	x	x	%
..	50,0	59,0	68,5	72,4	91,2	103,3	108,9	112,7	M\$ 13.5.2
..	18,0	16,1	5,7	26,0	13,3	5,4	3,5	TCA
..	4,3	4,8	5,5	5,4	6,7	7,5	x	x	%

Tableau 4.10
Produit intérieur brut aux prix de base par industrie, aux prix courants,
Île-du-Prince-Édouard, 1984-2004

Industrie		1984	1987	1988	1989	1990	1991	1992	1993	
M\$ (aux prix courants)										
01	Ensemble des industries	M\$	1 397,4	1 726,9	1 909,8	2 042,2	2 129,4	2 204,1	2 271,0	2 279,5
		TCA	..	7,5	10,6	6,9	4,3	3,5	3,0	0,4
		%	100,0	100,0	100,0	100,0	100,0	100,0	100,0	100,0
02	Industries productrices de biens	M\$	x	x	x	x	x	x	x	x
		TCA	..	x	x	x	x	x	x	x
		%	x	x	x	x	x	x	x	x
03	Agriculture, foresterie, pêche et chasse (11)	M\$	166,3	173,2	173,6	213,7	202,4	203,9	216,6	173,7
		TCA	..	22,5	0,2	23,1	-5,3	0,7	6,2	-19,8
		%	11,9	10,0	9,1	10,5	9,5	9,3	9,5	7,6
04	Extraction minière et extraction de pétrole et de gaz (21)	M\$	x	x	x	x	x	x	x	x
		TCA	..	x	x	x	x	x	x	x
		%	x	x	x	x	x	x	x	x
05	Services publics (22)	M\$	30,4	34,9	43,9	35,5	36,8	41,8	43,1	52,1
		TCA	..	-24,5	25,8	-19,1	3,7	13,6	3,1	20,9
		%	2,2	2,0	2,3	1,7	1,7	1,9	1,9	2,3
06	Construction (23)	M\$	89,4	115,2	147,2	154,6	141,0	153,0	141,5	135,9
		TCA	..	-2,2	27,8	5,0	-8,8	8,5	-7,5	-4,0
		%	6,4	6,7	7,7	7,6	6,6	6,9	6,2	6,0
07	Fabrication (31-33)	M\$	73,8	105,1	117,6	127,9	131,2	137,5	167,4	157,6
		TCA	..	20,1	11,9	8,8	2,6	4,8	21,7	-5,9
		%	5,3	6,1	6,2	6,3	6,2	6,2	7,4	6,9
08	Industries productrices de services	M\$	x	x	x	x	x	x	x	x
		TCA	..	x	x	x	x	x	x	x
		%	x	x	x	x	x	x	x	x
09	Commerce de gros (41)	M\$	36,9	53,5	60,9	69,0	77,4	78,1	74,2	94,1
		TCA	..	3,7	13,8	13,3	12,2	0,9	-5,0	26,8
		%	2,6	3,1	3,2	3,4	3,6	3,5	3,3	4,1
10	Commerce de détail (44-45)	M\$	111,3	136,3	144,8	152,2	158,3	155,6	157,8	162,8
		TCA	..	10,5	6,2	5,1	4,0	-1,7	1,4	3,2
		%	8,0	7,9	7,6	7,5	7,4	7,1	6,9	7,1
11	Transport et entreposage (48-49)	M\$	x	x	x	x	x	x	x	x
		TCA	..	x	x	x	x	x	x	x
		%	x	x	x	x	x	x	x	x
12	Industrie de l'information et industrie culturelle (51)	M\$	x	x	x	x	x	x	x	x
		TCA	..	x	x	x	x	x	x	x
		%	x	x	x	x	x	x	x	x
13	Finance, assurances et crédit-bail (52, 532, 533)	M\$	43,8	67,0	80,1	82,0	88,5	89,0	95,8	110,1
		TCA	..	13,4	19,7	2,3	7,9	0,5	7,7	14,9
		%	3,1	3,9	4,2	4,0	4,2	4,0	4,2	4,8
14	Services immobiliers et gestion de sociétés (531, 55)	M\$	175,7	225,3	240,4	264,0	283,6	295,3	304,9	331,6
		TCA	..	8,1	6,7	9,8	7,4	4,1	3,2	8,8
		%	12,6	13,0	12,6	12,9	13,3	13,4	13,4	14,5
15	Services professionnels, scientifiques et techniques (54)	M\$	16,6	21,4	25,6	27,8	29,1	36,6	36,2	30,0
		TCA	..	8,6	19,6	8,6	4,7	25,8	-1,1	-17,1
		%	1,2	1,2	1,3	1,4	1,4	1,7	1,6	1,3
16	Services administratifs, services de soutien, services de gestion des déchets et services d'assainissement (56)	M\$	8,8	12,0	16,1	19,0	26,6	20,4	25,8	26,1
		TCA	..	10,1	34,2	18,0	40,0	-23,3	26,5	1,2
		%	0,6	0,7	0,8	0,9	1,2	0,9	1,1	1,1
17	Services d'enseignement (61)	M\$	92,2	113,8	124,2	136,1	147,4	156,7	163,4	164,5
		TCA	..	8,1	9,1	9,6	8,3	6,3	4,3	0,7
		%	6,6	6,6	6,5	6,7	6,9	7,1	7,2	7,2
18	Soins de santé et assistance sociale (62)	M\$	115,1	139,3	161,5	174,8	188,5	198,1	202,6	189,0
		TCA	..	8,0	15,9	8,2	7,8	5,1	2,3	-6,7
		%	8,2	8,1	8,5	8,6	8,9	9,0	8,9	8,3
19	Arts, spectacles et loisirs (71)	M\$	7,5	10,5	12,6	12,3	13,3	14,1	14,0	15,6
		TCA	..	18,0	20,0	-2,4	8,1	6,0	-0,7	11,4
		%	0,5	0,6	0,7	0,6	0,6	0,6	0,6	0,7
20	Hébergement et services de restauration (72)	M\$	41,8	55,5	61,3	64,1	69,4	68,8	67,6	71,4
		TCA	..	11,4	10,5	4,6	8,3	-0,9	-1,7	5,6
		%	3,0	3,2	3,2	3,1	3,3	3,1	3,0	3,1
21	Autres services, sauf les administrations publiques (81)	M\$	27,5	36,5	43,0	46,6	49,9	51,1	54,2	57,4
		TCA	..	10,6	17,8	8,4	7,1	2,4	6,1	5,9
		%	2,0	2,1	2,3	2,3	2,3	2,3	2,4	2,5
22	Administrations publiques (91)	M\$	208,1	247,4	262,9	280,5	298,3	286,6	268,5	286,7
		TCA	..	4,3	6,3	6,7	6,3	-3,9	-6,3	6,8
		%	14,9	14,3	13,8	13,7	14,0	13,0	11,8	12,6

Note : Les années 1985 et 1986 sont disponibles sur demande.

1994	1995	1996	1997	1998	1999	2000	2001	2002	2003	2004	Industrie	
M\$ (aux prix courants)												
2 444,3	2 673,3	2 678,9	2 520,6	2 693,9	2 849,0	3 035,4	3 132,7	3 339,3	3 421,2	3 615,3	M\$	01
7,2	9,4	0,2	-5,9	6,9	5,8	6,5	3,2	6,6	2,5	5,7	TCA	
100,0	100,0	100,0	100,0	100,0	100,0	100,0	100,0	100,0	100,0	100,0	%	
x	775,1	720,9	584,0	685,3	765,1	817,7	827,3	899,6	861,8	943,9	M\$	02
x	x	-7,0	-19,0	17,3	11,6	6,9	1,2	8,7	-4,2	9,5	TCA	
x	29,0	26,9	23,2	25,4	26,9	26,9	26,4	26,9	25,2	26,1	%	
247,2	311,4	218,3	210,2	238,6	269,1	268,3	221,4	326,0	263,2	300,9	M\$	03
42,3	26,0	-29,9	-3,7	13,5	12,8	-0,3	-17,5	47,2	-19,3	14,3	TCA	
10,1	11,6	8,1	8,3	8,9	9,4	8,8	7,1	9,8	7,7	8,3	%	
x	3,2	2,6	3,8	4,9	8,9	4,2	2,9	3,4	2,4	1,1	M\$	04
x	x	-18,8	46,2	28,9	81,6	-52,8	-31,0	17,2	-29,4	-54,2	TCA	
x	0,1	0,1	0,2	0,2	0,3	0,1	0,1	0,1	0,1	—	%	
51,2	53,5	30,7	32,9	27,7	28,2	21,9	36,7	34,2	37,3	42,7	M\$	05
-1,7	4,5	-42,6	7,2	-15,8	1,8	-22,3	67,6	-6,8	9,1	14,5	TCA	
2,1	2,0	1,1	1,3	1,0	1,0	0,7	1,2	1,0	1,1	1,2	%	
127,6	190,8	267,6	132,1	131,5	135,6	149,0	165,1	162,6	168,0	183,2	M\$	06
-6,1	49,5	40,3	-50,6	-0,5	3,1	9,9	10,8	-1,5	3,3	9,0	TCA	
5,2	7,1	10,0	5,2	4,9	4,8	4,9	5,3	4,9	4,9	5,1	%	
181,3	216,2	201,7	205,0	282,6	323,3	374,3	401,2	373,4	390,9	416,0	M\$	07
15,0	19,2	-6,7	1,6	37,9	14,4	15,8	7,2	-6,9	4,7	6,4	TCA	
7,4	8,1	7,5	8,1	10,5	11,3	12,3	12,8	11,2	11,4	11,5	%	
x	x	x	1 936,4	2 008,6	2 083,6	2 217,7	2 305,4	2 439,8	x	2 671,6	M\$	08
x	x	x	x	3,7	3,7	6,4	4,0	5,8	x	x	TCA	
x	x	x	76,8	74,6	73,1	73,1	73,6	73,1	x	73,9	%	
98,4	108,2	102,3	98,4	101,5	103,9	104,8	103,2	103,4	104,4	107,7	M\$	09
4,6	10,0	-5,5	-3,8	3,2	2,4	0,9	-1,5	0,2	1,0	3,2	TCA	
4,0	4,0	3,8	3,9	3,8	3,6	3,5	3,3	3,1	3,1	3,0	%	
164,9	169,6	167,0	163,5	173,1	184,8	205,6	220,8	231,4	246,3	249,3	M\$	10
1,3	2,9	-1,5	-2,1	5,9	6,8	11,3	7,4	4,8	6,4	1,2	TCA	
6,7	6,3	6,2	6,5	6,4	6,5	6,8	7,0	6,9	7,2	6,9	%	
x	x	x	99,0	80,4	73,4	73,2	73,9	81,4	85,5	90,0	M\$	11
x	x	x	x	-18,8	-8,7	-0,3	1,0	10,1	5,0	5,3	TCA	
x	x	x	3,9	3,0	2,6	2,4	2,4	2,4	2,5	2,5	%	
x	x	x	83,0	90,8	92,2	98,5	107,1	112,2	116,6	115,9	M\$	12
x	x	x	x	9,4	1,5	6,8	8,7	4,8	3,9	-0,6	TCA	
x	x	x	3,3	3,4	3,2	3,2	3,4	3,4	3,4	3,2	%	
118,0	124,7	146,3	148,1	155,7	143,8	146,1	150,9	164,5	x	175,8	M\$	13
7,1	5,7	17,4	1,2	5,1	-7,6	1,6	3,3	9,0	x	x	TCA	
4,8	4,7	5,5	5,9	5,8	5,0	4,8	4,8	4,9	x	4,9	%	
362,1	374,9	409,8	381,4	388,7	397,5	398,9	418,8	434,3	x	469,7	M\$	14
9,2	3,5	9,3	-6,9	1,9	2,3	0,4	5,0	3,7	x	x	TCA	
14,8	14,0	15,3	15,1	14,4	14,0	13,1	13,4	13,0	x	13,0	%	
x	x	x	46,5	59,1	59,2	61,8	66,1	69,3	74,7	82,3	M\$	15
x	x	x	x	27,1	0,2	4,4	7,0	4,8	7,8	10,2	TCA	
x	x	x	1,8	2,2	2,1	2,0	2,1	2,1	2,2	2,3	%	
18,4	24,5	27,5	21,3	23,6	31,2	34,2	38,6	45,0	52,3	59,7	M\$	16
-29,5	33,2	12,2	-22,5	10,8	32,2	9,6	12,9	16,6	16,2	14,1	TCA	
0,8	0,9	1,0	0,8	0,9	1,1	1,1	1,2	1,3	1,5	1,7	%	
162,4	166,8	174,7	170,1	171,7	177,8	195,4	204,7	217,5	230,7	248,1	M\$	17
-1,3	2,7	4,7	-2,6	0,9	3,6	9,9	4,8	6,3	6,1	7,5	TCA	
6,6	6,2	6,5	6,7	6,4	6,2	6,4	6,5	6,5	6,7	6,9	%	
187,9	192,8	243,7	223,1	231,9	235,0	260,3	275,8	301,8	329,6	350,0	M\$	18
-0,6	2,6	26,4	-8,5	3,9	1,3	10,8	6,0	9,4	9,2	6,2	TCA	
7,7	7,2	9,1	8,9	8,6	8,2	8,6	8,8	9,0	9,6	9,7	%	
x	x	x	17,3	20,2	24,0	25,2	30,1	33,2	35,1	37,3	M\$	19
x	x	x	x	16,8	18,8	5,0	19,4	10,3	5,7	6,3	TCA	
x	x	x	0,7	0,7	0,8	0,8	1,0	1,0	1,0	1,0	%	
80,9	92,2	96,2	87,1	93,8	98,3	105,1	107,7	113,2	116,5	125,4	M\$	20
13,3	14,0	4,3	-9,5	7,7	4,8	6,9	2,5	5,1	2,9	7,6	TCA	
3,3	3,4	3,6	3,5	3,5	3,5	3,5	3,4	3,4	3,4	3,5	%	
62,8	64,2	61,6	70,4	72,7	77,6	80,3	82,5	87,6	93,9	97,5	M\$	21
9,4	2,2	-4,0	14,3	3,3	6,7	3,5	2,7	6,2	7,2	3,8	TCA	
2,6	2,4	2,3	2,8	2,7	2,7	2,6	2,6	2,6	2,7	2,7	%	
300,5	304,8	276,8	327,2	345,4	384,9	428,3	425,2	445,0	448,8	462,9	M\$	22
4,8	1,4	-9,2	18,2	5,6	11,4	11,3	-0,7	4,7	0,9	3,1	TCA	
12,3	11,4	10,3	13,0	12,8	13,5	14,1	13,6	13,3	13,1	12,8	%	

Tableau 4.10 (suite)
Produit intérieur brut aux prix de base par industrie, aux prix courants,
Île-du-Prince-Édouard, 1984-2004

Industrie			1984	1987	1988	1989	1990	1991	1992	1993
			M\$ (aux prix courants)							
01	Ensemble des industries	M\$	1 397,4	1 726,9	1 909,8	2 042,2	2 129,4	2 204,1	2 271,0	2 279,5
		TCA	..	7,5	10,6	6,9	4,3	3,5	3,0	0,4
		%	100,0	100,0	100,0	100,0	100,0	100,0	100,0	100,0
13	Finance, assurances et crédit-bail	M\$	43,8	67,0	80,1	82,0	88,5	89,0	95,8	110,1
	(52, 532, 533)	TCA	..	13,4	19,7	2,3	7,9	0,5	7,7	14,9
		%	100,0	100,0	100,0	100,0	100,0	100,0	100,0	100,0
13A	Finance et assurances (52)	M\$	40,2	61,1	71,2	72,6	78,1	79,1	84,1	100,8
		TCA	..	10,5	16,7	1,9	7,6	1,2	6,3	19,9
		%	91,8	91,2	88,9	88,5	88,3	88,9	87,8	91,6
13.1	Autorités monétaires et intermédiation financière et activités connexes (521, 5221, 5222, 5223)	M\$
		TCA
		%
13.1.1	Autorités monétaires et intermédiation financière par le biais de dépôts (521, 5221)	M\$	24,6	35,3	43,7	44,2	44,7	48,7	50,9	52,5
		TCA	..	7,3	23,8	1,1	1,1	8,9	4,5	3,1
		%	56,2	52,7	54,5	53,9	50,5	54,7	53,1	47,7
13.1.1.1	Autorités monétaires - banque centrale (521)	M\$
		TCA
		%
13.1.1.2	Coopératives de crédit et caisses populaires locales (52213)	M\$
		TCA
		%
13.1.1.3	Activités bancaires et autres activités d'intermédiation financière par le biais de dépôts (52211, 52219)	M\$
		TCA
		%
13.1.2	Intermédiation financière non faite par le biais de dépôts et activités liées à l'intermédiation financière (5222, 5223)	M\$
		TCA
		%
13.2	Valeurs mobilières, contrats de marchandises et autres activités d'investissement financier connexes, fonds et autres instruments financiers (523, 526)	M\$
		TCA
		%
13.3	Sociétés d'assurance et activités connexes (524)	M\$
		TCA
		%
13.3.1	Sociétés d'assurance (5241)	M\$	9,5	15,1	17,5	16,7	19,0	16,7	15,3	26,1
		TCA	..	10,2	15,9	-4,6	13,8	-12,1	-8,4	70,6
		%	21,7	22,5	21,8	20,4	21,5	18,8	16,0	23,7
13.3.2	Agences et courtiers d'assurance et autres activités liées à l'assurance (5242)	M\$
		TCA
		%
13.4	Autres finance et assurances (5222, 5223, 5242, 523, 526) ¹	M\$	6,1	10,7	10,0	11,7	14,4	13,7	17,9	22,2
		TCA	..	22,9	-5,9	16,4	23,2	-5,1	30,9	24,1
		%	13,9	15,9	12,5	14,3	16,3	15,4	18,7	20,2
13.5	Services de location et location à bail et bailleurs de biens incorporels non financiers (sauf les œuvres protégées par le droit d'auteur) (532, 533)	M\$	3,6	5,9	8,9	9,4	10,4	9,9	11,7	9,3
		TCA	..	55,3	50,8	5,6	10,6	-4,8	18,2	-20,5
		%	8,2	8,8	11,1	11,5	11,7	11,1	12,2	8,4
13.5.1	Location et location à bail de matériel automobile (5321)	M\$
		TCA
		%
13.5.2	Services de location et location à bail (sauf matériel automobile) et bailleurs de biens incorporels non financiers (sauf les œuvres protégées par le droit d'auteur) (5322, 5323, 5324, 533)	M\$
		TCA
		%

Note : Les années 1985 et 1986 sont disponibles sur demande.

1. La présence de la ligne 13.4 des tableaux est nécessaire de façon à pallier à la confidentialité des données des lignes 13.1.2, 13.2 et 13.3.2 pour les années de 1984 à 1996 inclusivement, alors que les données de la ligne 13.4 pour les années subséquentes permettent de prendre en compte l'ensemble de ces données pour la période 1984-2004.

1994	1995	1996	1997	1998	1999	2000	2001	2002	2003	2004		Industrie
M\$ (aux prix courants)												
2 444,3	2 673,3	2 678,9	2 520,6	2 693,9	2 849,0	3 035,4	3 132,7	3 339,3	3 421,2	3 615,3	M\$	01
7,2	9,4	0,2	-5,9	6,9	5,8	6,5	3,2	6,6	2,5	5,7	TCA	
118,0	124,7	146,3	148,1	155,7	143,8	146,1	150,9	164,5	x	175,8	M\$	13
7,1	5,7	17,4	1,2	5,1	-7,6	1,6	3,3	9,0	x	x	TCA	
100,0	100,0	100,0	100,0	100,0	100,0	100,0	100,0	100,0	x	100,0	%	
108,4	114,5	139,8	x	x	x	x	x	x	x	161,1	M\$	13A
7,5	5,6	22,1	x	x	x	x	x	x	x	x	TCA	
91,9	91,8	95,6	x	x	x	x	x	x	x	91,6	%	
..	86,0	90,0	81,2	88,5	87,5	89,8	92,4	96,0	M\$	13.1
..	4,7	-9,8	9,0	-1,1	2,6	2,9	3,9	TCA	
..	58,1	57,8	56,5	60,6	58,0	54,6	x	54,6	%	
57,1	57,0	66,8	77,3	82,2	68,3	73,9	72,8	74,9	76,9	78,1	M\$	13.1.1
8,8	-0,2	17,2	15,7	6,3	-16,9	8,2	-1,5	2,9	2,7	1,6	TCA	
48,4	45,7	45,7	52,2	52,8	47,5	50,6	48,2	45,5	x	44,4	%	
..	x	x	x	x	x	x	x	x	M\$	13.1.1.1
..	x	x	x	x	x	x	x	x	TCA	
..	x	x	x	x	x	x	x	x	%	
..	x	x	x	x	x	x	x	x	M\$	13.1.1.2
..	x	x	x	x	x	x	x	x	TCA	
..	x	x	x	x	x	x	x	x	%	
..	x	x	x	x	x	x	x	x	M\$	13.1.1.3
..	x	x	x	x	x	x	x	x	TCA	
..	x	x	x	x	x	x	x	x	%	
..	8,7	7,8	12,9	14,6	14,7	14,9	15,5	17,9	M\$	13.1.2
..	-10,3	65,4	13,2	0,7	1,4	4,0	15,5	TCA	
..	5,9	5,0	9,0	10,0	9,7	9,1	x	10,2	%	
..	3,7	4,9	5,6	7,0	8,9	8,2	x	10,9	M\$	13.2
..	32,4	14,3	25,0	27,1	-7,9	x	x	TCA	
..	2,5	3,1	3,9	4,8	5,9	5,0	x	6,2	%	
..	x	x	x	x	x	x	56,5	54,2	M\$	13.3
..	x	x	x	x	x	x	x	-4,1	TCA	
..	x	x	x	x	x	x	x	30,8	%	
26,8	33,7	47,6	x	x	x	x	x	x	41,9	38,5	M\$	13.3.1
2,7	25,7	41,2	x	x	x	x	x	x	x	-8,1	TCA	
22,7	27,0	32,5	x	x	x	x	x	x	x	21,9	%	
..	x	x	x	x	x	x	14,6	15,7	M\$	13.3.2
..	x	x	x	x	x	x	x	7,5	TCA	
..	x	x	x	x	x	x	x	8,9	%	
24,5	23,8	25,4	x	x	x	x	x	x	x	44,5	M\$	13.4
10,0	-2,8	6,9	x	x	x	x	x	x	x	x	TCA	
20,7	19,1	17,4	x	x	x	x	x	x	x	25,3	%	
9,6	10,2	6,5	x	x	x	x	x	x	12,7	14,6	M\$	13.5
3,2	6,3	-36,3	x	x	x	x	x	x	x	15,0	TCA	
8,1	8,2	4,4	x	x	x	x	x	x	x	8,3	%	
..	x	x	x	x	x	x	x	x	M\$	13.5.1
..	x	x	x	x	x	x	x	x	TCA	
..	x	x	x	x	x	x	x	x	%	
..	8,5	8,0	9,7	11,1	8,9	8,8	x	x	M\$	13.5.2
..	-5,9	21,3	14,4	-19,8	-1,1	x	x	TCA	
..	5,7	5,1	6,7	7,6	5,9	5,3	x	x	%	

Tableau 4.11
Produit intérieur brut aux prix de base par industrie, aux prix courants,
Terre-Neuve, 1984-2004

Industrie	M\$ (aux prix courants)								
	1984	1987	1988	1989	1990	1991	1992	1993	
01 Ensemble des industries	M\$	5 990,8	7 145,6	7 873,0	8 269,2	8 599,0	8 731,7	8 665,8	8 822,8
	TCA	..	7,7	10,2	5,0	4,0	1,5	-0,8	1,8
	%	100,0	100,0	100,0	100,0	100,0	100,0	100,0	100,0
02 Industries productrices de biens	M\$	x	x	x	x	x	x	x	x
	TCA	..	x	x	x	x	x	x	x
	%	x	x	x	x	x	x	x	x
03 Agriculture, foresterie, pêche et chasse (11)	M\$	189,9	268,7	290,7	272,6	272,6	254,6	229,9	242,8
	TCA	..	30,3	8,2	-6,2	-	-6,6	-9,7	5,6
	%	3,2	3,8	3,7	3,3	3,2	2,9	2,7	2,8
04 Extraction minière et extraction de pétrole et de gaz (21)	M\$	x	x	x	x	x	x	x	x
	TCA	..	x	x	x	x	x	x	x
	%	x	x	x	x	x	x	x	x
05 Services publics (22)	M\$	323,6	358,1	413,9	400,4	370,9	432,5	411,8	467,2
	TCA	..	-1,2	15,6	-3,3	-7,4	16,6	-4,8	13,5
	%	5,4	5,0	5,3	4,8	4,3	5,0	4,8	5,3
06 Construction (23)	M\$	535,1	611,3	644,3	677,8	681,6	641,5	623,4	656,9
	TCA	..	15,8	5,4	5,2	0,6	-5,9	-2,8	5,4
	%	8,9	8,6	8,2	8,2	7,9	7,3	7,2	7,4
07 Fabrication (31-33)	M\$	453,7	628,5	695,5	708,4	654,7	652,1	530,3	554,8
	TCA	..	14,8	10,7	1,9	-7,6	-0,4	-18,7	4,6
	%	7,6	8,8	8,8	8,6	7,6	7,5	6,1	6,3
08 Industries productrices de services	M\$	x	x	x	x	x	x	x	x
	TCA	..	x	x	x	x	x	x	x
	%	x	x	x	x	x	x	x	x
09 Commerce de gros (41)	M\$	185,1	254,1	290,3	311,6	361,3	309,2	289,5	343,5
	TCA	..	14,8	14,2	7,3	15,9	-14,4	-6,4	18,7
	%	3,1	3,6	3,7	3,8	4,2	3,5	3,3	3,9
10 Commerce de détail (44-45)	M\$	417,1	532,3	603,2	604,3	649,4	653,7	612,0	587,3
	TCA	..	7,1	13,3	0,2	7,5	0,7	-6,4	-4,0
	%	7,0	7,4	7,7	7,3	7,6	7,5	7,1	6,7
11 Transport et entreposage (48-49)	M\$	x	x	x	x	x	x	x	x
	TCA	..	x	x	x	x	x	x	x
	%	x	x	x	x	x	x	x	x
12 Industrie de l'information et industrie culturelle (51)	M\$	x	x	x	x	x	x	x	x
	TCA	..	x	x	x	x	x	x	x
	%	x	x	x	x	x	x	x	x
13 Finance, assurances et crédit-bail (52, 532, 533)	M\$	141,8	199,5	255,7	249,3	266,2	283,7	294,3	327,3
	TCA	..	7,8	28,2	-2,5	6,8	6,6	3,7	11,2
	%	2,4	2,8	3,2	3,0	3,1	3,2	3,4	3,7
14 Services immobiliers et gestion de sociétés (531, 55)	M\$	687,2	860,9	948,2	1 010,9	1 094,9	1 194,0	1 222,0	1 249,8
	TCA	..	9,3	10,1	6,6	8,3	9,1	2,3	2,3
	%	11,5	12,0	12,0	12,2	12,7	13,7	14,1	14,2
15 Services professionnels, scientifiques et techniques (54)	M\$	108,3	135,9	149,4	157,4	156,2	173,9	188,8	197,2
	TCA	..	11,6	9,9	5,4	-0,8	11,3	8,6	4,4
	%	1,8	1,9	1,9	1,9	1,8	2,0	2,2	2,2
16 Services administratifs, services de soutien, services de gestion des déchets et services d'assainissement (56)	M\$	36,2	57,0	67,1	79,8	115,0	94,0	104,8	95,5
	TCA	..	35,4	17,7	18,9	44,1	-18,3	11,5	-8,9
	%	0,6	0,8	0,9	1,0	1,3	1,1	1,2	1,1
17 Services d'enseignement (61)	M\$	483,0	576,4	628,0	677,7	719,6	748,8	777,9	773,3
	TCA	..	6,1	9,0	7,9	6,2	4,1	3,9	-0,6
	%	8,1	8,1	8,0	8,2	8,4	8,6	9,0	8,8
18 Soins de santé et assistance sociale (62)	M\$	479,4	578,5	646,9	706,4	785,6	830,9	874,2	854,8
	TCA	..	7,7	11,8	9,2	11,2	5,8	5,2	-2,2
	%	8,0	8,1	8,2	8,5	9,1	9,5	10,1	9,7
19 Arts, spectacles et loisirs (71)	M\$	15,4	28,2	29,8	30,0	33,7	37,6	40,6	36,8
	TCA	..	36,9	5,7	0,7	12,3	11,6	8,0	-9,4
	%	0,3	0,4	0,4	0,4	0,4	0,4	0,5	0,4
20 Hébergement et services de restauration (72)	M\$	127,4	138,7	162,9	181,0	182,2	186,2	190,8	191,5
	TCA	..	1,9	17,4	11,1	0,7	2,2	2,5	0,4
	%	2,1	1,9	2,1	2,2	2,1	2,1	2,2	2,2
21 Autres services, sauf les administrations publiques (81)	M\$	105,9	134,1	148,4	155,5	170,1	174,8	183,0	193,6
	TCA	..	4,1	10,7	4,8	9,4	2,8	4,7	5,8
	%	1,8	1,9	1,9	1,9	2,0	2,0	2,1	2,2
22 Administrations publiques (91)	M\$	669,6	797,1	832,9	889,4	978,4	1 018,2	1 056,4	1 062,6
	TCA	..	7,7	4,5	6,8	10,0	4,1	3,8	0,6
	%	11,2	11,2	10,6	10,8	11,4	11,7	12,2	12,0

Note : Les années 1985 et 1986 sont disponibles sur demande.

1994	1995	1996	1997	1998	1999	2000	2001	2002	2003	2004	Industrie	
M\$ (aux prix courants)												
9 311,3	9 643,9	9 487,5	9 406,7	9 986,3	10 890,3	12 575,1	12 789,8	14 976,1	16 543,2	17 683,2	M\$	01
5,5	3,6	-1,6	-0,9	6,2	9,1	15,5	1,7	17,1	10,5	6,9	TCA	
100,0	100,0	100,0	100,0	100,0	100,0	100,0	100,0	100,0	100,0	100,0	%	
x	x	x	2 478,2	2 909,0	3 504,9	4 731,4	4 605,8	6 316,1	7 420,2	8 314,4	M\$	02
x	x	x	x	17,4	20,5	35,0	-2,7	37,1	17,5	12,1	TCA	
x	x	x	26,3	29,1	32,2	37,6	36,0	42,2	44,9	47,0	%	
255,2	345,5	321,2	311,5	335,2	431,7	395,0	369,5	367,1	401,0	446,9	M\$	03
5,1	35,4	-7,0	-3,0	7,6	28,8	-8,5	-6,5	-0,6	9,2	11,4	TCA	
2,7	3,6	3,4	3,3	3,4	4,0	3,1	2,9	2,5	2,4	2,5	%	
x	x	x	477,6	782,8	1 100,9	2 445,7	2 200,5	3 983,0	4 914,2	5 648,6	M\$	04
x	x	x	x	63,9	40,6	122,2	-10,0	81,0	23,4	14,9	TCA	
x	x	x	5,1	7,8	10,1	19,4	17,2	26,6	29,7	31,9	%	
444,8	436,3	418,5	457,1	485,1	495,7	455,4	479,3	499,3	551,3	581,4	M\$	05
-4,8	-1,9	-4,1	9,2	6,1	2,2	-8,1	5,2	4,2	10,4	5,5	TCA	
4,8	4,5	4,4	4,9	4,9	4,6	3,6	3,7	3,3	3,3	3,3	%	
797,8	785,9	738,3	579,0	538,8	624,3	581,3	669,8	680,5	687,3	748,3	M\$	06
21,4	-1,5	-6,1	-21,6	-6,9	15,9	-6,9	15,2	1,6	1,0	8,9	TCA	
8,6	8,1	7,8	6,2	5,4	5,7	4,6	5,2	4,5	4,2	4,2	%	
579,1	679,4	668,0	653,0	767,1	852,3	854,0	886,7	786,2	866,4	889,2	M\$	07
4,4	17,3	-1,7	-2,2	17,5	11,1	0,2	3,8	-11,3	10,2	2,6	TCA	
6,2	7,0	7,0	6,9	7,7	7,8	6,8	6,9	5,2	5,2	5,0	%	
x	x	x	6 928,5	7 077,2	7 385,4	7 843,7	8 183,8	8 659,8	9 122,8	9 368,9	M\$	08
x	x	x	x	2,1	4,4	6,2	4,3	5,8	5,3	2,7	TCA	
x	x	x	73,7	70,9	67,8	62,4	64,0	57,8	55,1	53,0	%	
384,7	436,3	349,2	373,1	370,1	407,8	418,6	430,0	434,9	460,8	509,1	M\$	09
12,0	13,4	-20,0	6,8	-0,8	10,2	2,6	2,7	1,1	6,0	10,5	TCA	
4,1	4,5	3,7	4,0	3,7	3,7	3,3	3,4	2,9	2,8	2,9	%	
607,4	607,9	575,7	575,0	597,5	644,1	701,5	739,1	794,9	852,4	888,4	M\$	10
3,4	0,1	-5,3	-0,1	3,9	7,8	8,9	5,4	7,5	7,2	4,2	TCA	
6,5	6,3	6,1	6,1	6,0	5,9	5,6	5,8	5,3	5,2	5,0	%	
x	x	x	447,6	413,0	425,9	436,2	447,4	460,4	508,4	490,6	M\$	11
x	x	x	x	-7,7	3,1	2,4	2,6	2,9	10,4	-3,5	TCA	
x	x	x	4,8	4,1	3,9	3,5	3,5	3,1	3,1	2,8	%	
x	x	x	367,0	395,9	403,3	439,0	426,3	481,4	492,8	506,4	M\$	12
x	x	x	x	7,9	1,9	8,9	-2,9	12,9	2,4	2,8	TCA	
x	x	x	3,9	4,0	3,7	3,5	3,3	3,2	3,0	2,9	%	
x	x	x	476,5	488,4	481,0	482,5	491,0	507,3	515,5	541,1	M\$	13
x	x	x	x	2,5	-1,5	0,3	1,8	3,3	1,6	5,0	TCA	
x	x	x	5,1	4,9	4,4	3,8	3,8	3,4	3,1	3,1	%	
1 329,6	1 378,4	1 382,9	1 215,0	1 227,9	1 278,3	1 300,7	1 354,1	1 383,7	1 453,6	1 487,5	M\$	14
6,4	3,7	0,3	-12,1	1,1	4,1	1,8	4,1	2,2	5,1	2,3	TCA	
14,3	14,3	14,6	12,9	12,3	11,7	10,3	10,6	9,2	8,8	8,4	%	
235,8	260,7	209,4	226,9	268,8	281,0	314,2	354,2	383,7	400,6	400,2	M\$	15
19,6	10,6	-19,7	8,4	18,5	4,5	11,8	12,7	8,3	4,4	-0,1	TCA	
2,5	2,7	2,2	2,4	2,7	2,6	2,5	2,8	2,6	2,4	2,3	%	
100,6	114,3	108,9	87,8	105,0	117,0	121,4	143,6	149,4	157,2	176,7	M\$	16
5,3	13,6	-4,7	-19,4	19,6	11,4	3,8	18,3	4,0	5,2	12,4	TCA	
1,1	1,2	1,1	0,9	1,1	1,1	1,0	1,1	1,0	1,0	1,0	%	
765,6	779,5	764,5	752,7	731,1	747,0	839,9	877,9	921,5	966,7	988,4	M\$	17
-1,0	1,8	-1,9	-1,5	-2,9	2,2	12,4	4,5	5,0	4,9	2,2	TCA	
8,2	8,1	8,1	8,0	7,3	6,9	6,7	6,9	6,2	5,8	5,6	%	
834,1	808,5	871,7	906,2	930,4	982,5	1 076,1	1 165,6	1 245,7	1 341,6	1 360,4	M\$	18
-2,4	-3,1	7,8	4,0	2,7	5,6	9,5	8,3	6,9	7,7	1,4	TCA	
9,0	8,4	9,2	9,6	9,3	9,0	8,6	9,1	8,3	8,1	7,7	%	
x	x	x	48,5	42,4	42,8	48,5	48,5	54,1	52,8	59,4	M\$	19
x	x	x	x	-12,6	0,9	13,3	-	11,5	-2,4	12,5	TCA	
x	x	x	0,5	0,4	0,4	0,4	0,4	0,4	0,3	0,3	%	
199,1	214,9	214,0	212,4	230,3	243,5	246,1	267,3	287,7	308,8	315,8	M\$	20
4,0	7,9	-0,4	-0,7	8,4	5,7	1,1	8,6	7,6	7,3	2,3	TCA	
2,1	2,2	2,3	2,3	2,3	2,2	2,0	2,1	1,9	1,9	1,8	%	
202,0	208,9	209,7	228,4	241,1	255,5	264,3	267,6	304,4	325,1	348,7	M\$	21
4,3	3,4	0,4	8,9	5,6	6,0	3,4	1,2	13,8	6,8	7,3	TCA	
2,2	2,2	2,2	2,4	2,4	2,3	2,1	2,1	2,0	2,0	2,0	%	
1 096,5	1 089,3	1 012,0	1 011,4	1 035,3	1 075,7	1 154,7	1 171,2	1 250,7	1 286,5	1 296,2	M\$	22
3,2	-0,7	-7,1	-0,1	2,4	3,9	7,3	1,4	6,8	2,9	0,8	TCA	
11,8	11,3	10,7	10,8	10,4	9,9	9,2	9,2	8,4	7,8	7,3	%	

Tableau 4.11 (suite)
Produit intérieur brut aux prix de base par industrie, aux prix courants,
Terre-Neuve, 1984-2004

Industrie			1984	1987	1988	1989	1990	1991	1992	1993
			M\$ (aux prix courants)							
01	Ensemble des industries	M\$	5 990,8	7 145,6	7 873,0	8 269,2	8 599,0	8 731,7	8 665,8	8 822,8
		TCA	..	7,7	10,2	5,0	4,0	1,5	-0,8	1,8
		%	100,0	100,0	100,0	100,0	100,0	100,0	100,0	100,0
13	Finance, assurances et crédit-bail	M\$	141,8	199,5	255,7	249,3	266,2	283,7	294,3	327,3
	(52, 532, 533)	TCA	..	7,8	28,2	-2,5	6,8	6,6	3,7	11,2
		%	100,0	100,0	100,0	100,0	100,0	100,0	100,0	100,0
13A	Finance et assurances (52)	M\$	123,8	175,0	226,2	212,0	227,6	249,8	260,6	295,7
		TCA	..	6,6	29,3	-6,3	7,3	9,8	4,3	13,5
		%	87,3	87,7	88,5	85,0	85,5	88,1	88,5	90,3
13.1	Autorités monétaires et intermédiation financière et activités connexes (521, 5221, 5222, 5223)	M\$
		TCA
		%
13.1.1	Autorités monétaires et intermédiation financière par le biais de dépôts (521, 5221)	M\$	73,1	106,4	135,8	136,2	134,8	150,1	158,7	158,1
		TCA	..	10,9	27,6	0,3	-1,0	11,4	5,7	-0,4
		%	51,5	53,3	53,1	54,6	50,6	52,9	53,9	48,3
13.1.1.1	Autorités monétaires - banque centrale (521)	M\$
		TCA
		%
13.1.1.2	Coopératives de crédit et caisses populaires locales (52213)	M\$
		TCA
		%
13.1.1.3	Activités bancaires et autres activités d'intermédiation financière par le biais de dépôts (52211, 52219)	M\$
		TCA
		%
13.1.2	Intermédiation financière non faite par le biais de dépôts et activités liées à l'intermédiation financière (5222, 5223)	M\$
		TCA
		%
13.2	Valeurs mobilières, contrats de marchandises et autres activités d'investissement financier connexes, fonds et autres instruments financiers (523, 526)	M\$
		TCA
		%
13.3	Sociétés d'assurance et activités connexes (524)	M\$
		TCA
		%
13.3.1	Sociétés d'assurance (5241)	M\$	26,9	36,9	43,4	38,0	42,7	44,5	48,4	80,9
		TCA	..	1,4	17,6	-12,4	12,4	4,2	8,8	67,1
		%	19,0	18,5	17,0	15,2	16,0	15,7	16,4	24,7
13.3.2	Agences et courtiers d'assurance et autres activités liées à l'assurance (5242)	M\$
		TCA
		%
13.4	Autres finance et assurances (5222, 5223, 5242, 523, 526) ¹	M\$	23,8	31,7	47,0	37,8	50,1	55,2	53,5	56,7
		TCA	..	-0,8	48,4	-19,5	32,4	10,2	-3,2	6,1
		%	16,8	15,9	18,4	15,2	18,8	19,5	18,2	17,3
13.5	Services de location et location à bail et bailleurs de biens incorporels non financiers (sauf les œuvres protégées par le droit d'auteur) (532, 533)	M\$	18,0	24,5	29,5	37,3	38,6	33,9	33,7	31,6
		TCA	..	17,8	20,4	26,4	3,5	-12,2	-0,6	-6,2
		%	12,7	12,3	11,5	15,0	14,5	11,9	11,5	9,7
13.5.1	Location et location à bail de matériel automobile (5321)	M\$
		TCA
		%
13.5.2	Services de location et location à bail (sauf matériel automobile) et bailleurs de biens incorporels non financiers (sauf les œuvres protégées par le droit d'auteur) (5322, 5323, 5324, 533)	M\$
		TCA
		%

Note : Les années 1985 et 1986 sont disponibles sur demande.

1. La présence de la ligne 13.4 des tableaux est nécessaire de façon à pallier à la confidentialité des données des lignes 13.1.2, 13.2 et 13.3.2 pour les années de 1984 à 1996 inclusivement, alors que les données de la ligne 13.4 pour les années subséquentes permettent de prendre en compte l'ensemble de ces données pour la période 1984-2004.

1994	1995	1996	1997	1998	1999	2000	2001	2002	2003	2004	Industrie
M\$ (aux prix courants)											
9 311,3	9 643,9	9 487,5	9 406,7	9 986,3	10 890,3	12 575,1	12 789,8	14 976,1	16 543,2	17 683,2	M\$ 01
5,5	3,6	-1,6	-0,9	6,2	9,1	15,5	1,7	17,1	10,5	6,9	TCA
x	x	x	476,5	488,4	481,0	482,5	491,0	507,3	515,5	541,1	M\$ 13
x	x	x	x	2,5	-1,5	0,3	1,8	3,3	1,6	5,0	TCA
x	x	x	100,0	100,0	100,0	100,0	100,0	100,0	100,0	100,0	%
314,9	327,0	379,9	x	x	x	x	x	x	453,7	478,3	M\$ 13A
6,5	3,9	16,2	x	x	x	x	x	x	x	5,4	TCA
x	x	x	x	x	x	x	x	x	88,0	88,4	%
..	255,7	265,1	247,3	252,2	255,9	263,9	279,5	280,8	M\$ 13.1
..	3,7	-6,7	2,0	1,5	3,1	5,9	0,5	TCA
..	53,7	54,3	51,4	52,3	52,1	52,0	54,2	51,9	%
169,9	173,2	214,9	238,8	254,2	224,4	229,6	228,8	229,6	245,8	244,7	M\$ 13.1.1
7,5	1,9	24,1	11,1	6,4	-11,7	2,3	-0,3	0,3	7,1	-0,4	TCA
x	x	x	50,1	52,0	46,7	47,6	46,6	45,3	47,7	45,2	%
..	x	x	x	x	x	x	x	x	M\$ 13.1.1.1
..	x	x	x	x	x	x	x	x	TCA
..	x	x	x	x	x	x	x	x	%
..	x	x	x	x	x	x	x	x	M\$ 13.1.1.2
..	x	x	x	x	x	x	x	x	TCA
..	x	x	x	x	x	x	x	x	%
..	x	x	x	x	x	x	x	x	M\$ 13.1.1.3
..	x	x	x	x	x	x	x	x	TCA
..	x	x	x	x	x	x	x	x	%
..	16,9	10,9	22,9	22,6	27,1	34,3	33,7	36,1	M\$ 13.1.2
..	-35,5	110,1	-1,3	19,9	26,6	-1,7	7,1	TCA
..	3,5	2,2	4,8	4,7	5,5	6,8	6,5	6,7	%
..	20,6	21,0	22,7	20,0	24,0	30,2	27,8	28,2	M\$ 13.2
..	1,9	8,1	-11,9	20,0	25,8	-7,9	1,4	TCA
..	4,3	4,3	4,7	4,1	4,9	6,0	5,4	5,2	%
..	x	x	x	x	x	x	146,4	169,4	M\$ 13.3
..	x	x	x	x	x	x	x	15,7	TCA
..	x	x	x	x	x	x	28,4	31,3	%
78,1	85,9	97,5	x	x	x	x	x	x	106,2	125,8	M\$ 13.3.1
-3,5	10,0	13,5	x	x	x	x	x	x	x	18,5	TCA
x	x	x	x	x	x	x	x	x	20,6	23,2	%
..	x	x	x	x	x	x	40,2	43,6	M\$ 13.3.2
..	x	x	x	x	x	x	x	8,5	TCA
..	x	x	x	x	x	x	7,8	8,1	%
66,9	67,9	67,5	x	x	x	x	x	x	101,7	107,8	M\$ 13.4
17,9	1,6	-0,6	x	x	x	x	x	x	x	6,0	TCA
x	x	x	x	x	x	x	x	x	19,7	19,9	%
x	x	x	51,5	60,3	58,4	61,8	58,8	60,7	62,0	62,9	M\$ 13.5
x	x	x	x	17,1	-3,2	5,8	-4,9	3,2	2,1	1,5	TCA
x	x	x	10,8	12,3	12,1	12,8	12,0	12,0	12,0	11,6	%
..	22,0	26,4	24,9	24,6	20,4	21,7	x	x	M\$ 13.5.1
..	20,0	-5,7	-1,2	-17,1	6,4	x	x	TCA
..	4,6	5,4	5,2	5,1	4,2	4,3	x	x	%
..	29,5	33,9	33,5	37,2	38,4	39,0	x	x	M\$ 13.5.2
..	14,9	-1,2	11,0	3,2	1,6	x	x	TCA
..	6,2	6,9	7,0	7,7	7,8	7,7	x	x	%

Correspondance des codes de l'industrie pour le PIB et l'emploi

Noms des industries	Niveau de travail (W) Entrées-Sorties	Codes SCIAN	Lignes Tableau PIB	Lignes Tableau Emploi
Finance, assurances et crédit-bail	5A01, 5A02, 5A061, 5A062, 5A063, 5A05	52, 532, 533	13	13
Finance et assurances	5A01, 5A02, 5A061, 5A062 5A063	52	13A	13A
Autorités monétaires et intermédiation financière et activités connexes	5A01, 5A061	521, 5221, 5222, 5223	13.1	13.1 et 13.2
Autorités monétaires et intermédiation financière par le biais de dépôts	5A01	521, 5221	13.1.1	13.1 et 13.2.1
Autorités monétaires - banque centrale	5A0110	521	13.1.1.1	13.1
Coopératives de crédit et caisses populaires locales	5A0120	52213	13.1.1.2	13.2.1
Activités bancaires et autres activités d'intermédiation financière par le biais de dépôts	5A0130	52211, 52219	13.1.1.3	
Intermédiation financière non faite par biais de dépôts et activités liées à l'intermédiation financière	5A0610	5222, 5223	13.1.2	13.2.2 et 13.2.3
Valeurs mobilières, contrats de marchandises et autres activités d'investissement financier connexes, fonds et autres instruments financiers	5A0630	523, 526	13.2	13.3 et 13.5
Sociétés d'assurance et avtivités connexes	5A02, 5A062	524	13.3	13.4
Sociétés d'assurance	5A02	5241	13.3.1	13.4.1
Agences et courtiers d'assurance et autres activités liées à l'assurance	5A0620	5242	13.3.2	13.4.2
Autres finance et assurances	5A061, 5A062, 5A063	5222, 5223, 523, 5242, 526	13.4	13.2.2, 13.2.3, 13.3, 13.4.2 et 13.5
Services de location et de location à bail et bailleurs de biens incorporels non financiers (sauf les œuvres protégées par le droit d'auteur)	5A05	532, 533	13.5	13B
Location et location à bail de matériel automobile	5A051	5321	13.5.1	13.6.1
Services de location et de location à bail (sauf matériel automobile) et bailleurs de biens incorporels non financiers (sauf les œuvres protégées par le droit d'auteur)	5A052	5322, 5323, 5324, 533	13.5.2	13.6.2, 13.6.3, 13.6.4 et 13.7

Sources : Institut de la statistique du Québec et Statistique Canada.

Le Système de classification des industries de l'Amérique du Nord (SCIAN) 2007¹ – Description de l'industrie des services financiers

52, 532, 533 Finance, assurances et crédit-bail

52 Finance et assurances

Ce secteur comprend les établissements dont l'activité principale consiste à effectuer des opérations financières (c'est-à-dire des opérations portant sur la création, la liquidation ou la cession d'actifs financiers) ou à en faciliter l'exécution. Sont compris :

- les établissements dont l'activité principale est l'intermédiation financière. Ces établissements mobilisent des fonds en recevant des dépôts ou en émettant des titres, et contractent de ce fait des dettes. Ils emploient ces fonds à l'acquisition d'actifs financiers en octroyant des prêts ou en achetant des valeurs mobilières. Prenant des risques, ils acheminent les fonds des prêteurs aux emprunteurs et transforment ou réaménagent les échéances, les volumes et les risques.
- les établissements dont l'activité principale consiste à mettre en commun les risques en faisant souscrire à des contrats d'assurance de rente et à d'autres formes de contrats d'assurance. Ils perçoivent des droits (primes d'assurance ou capital constitutif de rente), se constituent des réserves, placent ces réserves et effectuent des paiements contractuels. Les droits prélevés varient selon la fréquence prévue des risques assurés et le rendement escompté des fonds placés.
- les établissements dont l'activité principale consiste à fournir des services spécialisés qui facilitent ou complètent des programmes d'intermédiation financière, d'assurance et d'avantages sociaux.

Les établissements ayant une fonction de contrôle monétaire (les autorités monétaires) sont aussi rangés dans ce secteur.

521 Autorités monétaires – banque centrale

Ce sous-secteur comprend les établissements dont l'activité principale consiste à accomplir les fonctions d'une banque centrale : émettre de la monnaie (papier-monnaie); gérer la masse monétaire et les réserves de devises internationales du pays; superviser des systèmes de règlement, de compensation et de liquidation; conserver des dépôts représentant les réserves d'autres banques et institutions; agir en tant qu'agent financier du gouvernement fédéral.

Les institutions chargées de ces fonctions et de la politique monétaire peuvent différer d'un pays à l'autre. Au Canada, ces fonctions sont assumées par la Banque du Canada, au Mexique, par la Banque du Mexique et, aux États-unis, par les banques de la Réserve fédérale et leurs succursales.

522 Intermédiation financière et activités connexes

Ce sous-secteur comprend les établissements dont l'activité principale consiste à prêter des fonds recueillis sous la forme de dépôts, ou par émission de titres d'emprunt, et les établissements qui facilitent l'emprunt ou le crédit en faisant, par exemple, du courtage d'hypothèques et de prêts, en fournissant des services de compensation et de réserve, et en assurant l'encaissement des chèques.

5221 Intermédiation financière par le biais de dépôts^{EU}

Ce groupe comprend les établissements dont l'activité principale consiste à recevoir des dépôts et à prêter de l'argent. Les dépôts sont la principale source des fonds prêtés.

52211 Activités bancaires^{CAN}

Cette classe comprend les établissements dont l'activité principale consiste à recevoir des dépôts et à octroyer des prêts. Parmi les établissements de cette

¹ Source : SCIAN 2007, Statistique Canada.

classe, notons les banques à charte, les sociétés de fiducie et les sociétés de prêts hypothécaires ayant surtout pour fonction de recevoir des dépôts et d'octroyer des prêts.

Exclusions :

- les coopératives de crédit et caisses populaires locales (52213, Coopératives de crédit et caisses populaires locales)
- les caisses d'épargne des gouvernements provinciaux qui acheminent les dépôts reçus aux gouvernements, au lieu de les prêter à leurs clients (52219, Autres activités d'intermédiation financière par le biais de dépôts)

et les établissements dont l'activité principale consiste :

- à faire office de banques d'investissement (52311, Services bancaires d'investissement et commerce des valeurs mobilières)
- à acheter et à vendre des titres pour le compte de tiers moyennant une commission (52312, Courtage de valeurs mobilières)
- à vendre de l'assurance (5241, Sociétés d'assurance)

52213 Coopératives de crédit et caisses populaires locales^{EU}

Cette classe comprend les établissements de coopératives de crédit et de caisses populaires locales dont l'activité principale consiste à recevoir des dépôts de leurs membres et à leur octroyer des prêts. Pour obtenir des capitaux de leurs membres, ces établissements vendent des actions et acceptent des dépôts.

52219 Autres activités d'intermédiation financière par le biais de dépôts^{EU}

Cette classe comprend les établissements qui ne figurent dans aucune autre classe et dont l'activité principale consiste à recevoir des dépôts et à octroyer des prêts. Les caisses d'épargne des gouvernements provinciaux qui acheminent les dépôts reçus aux gouvernements au lieu de les prêter à leurs clients sont aussi incluses.

5222 Intermédiation financière non faite par le biais de dépôts^{EU}

Ce groupe comprend les établissements, tant publics (entreprises d'État) que privés, dont l'activité principale consiste à octroyer des crédits ou à prêter des fonds recueillis en empruntant sur le marché du crédit, notamment en émettant

du papier financier et d'autres titres de créance et en empruntant auprès d'autres intermédiaires financiers.

5223 Activités liées à l'intermédiation financière^{EU}

Ce groupe comprend les établissements dont l'activité principale consiste à fournir des services étroitement liés à l'intermédiation financière, mais qui n'agissent pas à titre d'intermédiaires.

523 Valeurs mobilières, contrats de marchandises et autres activités d'investissement financier connexes

Ce sous-secteur comprend les établissements dont l'activité principale consiste à risquer des capitaux de différentes façons : en prenant à leur compte de façon ferme des émissions de titres ou en cherchant à placer des titres ou des fonds de contrats de marchandises; en servant d'intermédiaires entre acheteurs et vendeurs de titres; en assurant des services afférents aux bourses des valeurs mobilières et des marchandises (c'est-à-dire en fournissant les locaux, les marchés et, souvent, les installations nécessaires à l'achat et à la vente d'actions, de bons de souscription à des actions, d'obligations ou de contrats de marchandises); en facilitant la commercialisation de contrats à caractère financier; en gérant l'actif (c'est-à-dire en gérant des portefeuilles de titres); en conseillant les investisseurs et en fournissant des services de fiducie, de garde et autres.

524 Sociétés d'assurance et activités connexes

Ce sous-secteur comprend les établissements dont l'activité principale consiste à faire souscrire à des contrats d'assurance de rente et à d'autres formes de contrats d'assurance, à faire de la réassurance, à vendre de l'assurance à des détenteurs de police et à leur fournir des services connexes. Les classes sont définies en fonction du type de risque assuré (décès, perte d'emploi due à l'âge ou à une invalidité, dommages matériels). Les établissements qui mettent des risques en commun prélèvent des primes pour se constituer un portefeuille d'actifs financiers en prévision de sinistres ultérieurs. Les cotisations et les primes sont fixées sur la base d'une évaluation actuarielle des indemnités prévisibles d'après des tableaux des risques subis dans le passé, et en fonction du rendement qu'on attend des réserves placées.

5241 Sociétés d'assurance

Ce groupe comprend les établissements dont l'activité principale consiste à faire souscrire à des contrats d'assurance de rente et à d'autres formes de contrat d'assurance, et à faire de la réassurance. Les établissements de ce groupe prélèvent des primes pour se constituer un portefeuille d'actifs financiers en prévision de sinistres ultérieurs. Les cotisations et les primes sont fixées sur la base d'une évaluation actuarielle des réserves constituées. Sont incluses les sociétés d'assurance directe dont l'activité principale consiste à faire souscrire directement des titulaires de police à des contrats d'assurance de rente ou à d'autres formes de contrats d'assurance, de même que les sociétés de réassurance dont l'activité principale consiste à prendre à leur compte la totalité ou une partie du risque associé à des polices d'assurance émises par d'autres assureurs. Les classes sont définies en fonction du type de risque assuré (décès, perte d'emploi due à l'âge ou à une invalidité, dommages matériels).

5242 Agences et courtiers d'assurance et autres activités liées à l'assurance

Ce groupe comprend les établissements dont l'activité principale consiste à vendre de l'assurance ou à fournir des services en rapport avec l'assurance.

526 Fonds et autres instruments financiers ^{CAN}

Ce sous-secteur comprend les fonds, fiducies et autres instruments financiers organisés pour administrer des actifs de portefeuille pour le compte de tiers, comme les détenteurs d'unités, les bénéficiaires de caisses de retraite et les investisseurs. Ces entités perçoivent des intérêts, des dividendes et d'autres revenus de biens, mais elles n'ont pas d'employés, ou n'en ont que très peu, et ne tirent aucun revenu de la vente de services.

532 Services de location et de location à bail

Ce sous-secteur comprend les établissements dont l'activité principale consiste à louer ou à donner à bail à leurs clients des biens matériels tels que des automobiles, des ordinateurs, des biens de consommation et des machines et du matériel d'usage industriel en contrepartie de paiements périodiques.

Ce sous-secteur regroupe deux principaux types d'établissements :

*ceux qui louent des biens et du matériel de consommation;

*ceux qui donnent à bail des machines et du matériel souvent utilisés pour l'exploitation d'une entreprise.

Les établissements du premier type fonctionnent habituellement à partir de locaux apparentés à un commerce de détail ou d'un magasin, et tiennent un stock de marchandises qui sont louées pour une courte durée.

Les établissements du second type, qui ne fonctionnent habituellement pas à partir d'un commerce et qui ne tiennent pas de stock, proposent des baux de longue durée. Ces établissements, en contact direct avec les clients, leur fournissent ou leur font obtenir le financement nécessaire pour qu'ils puissent avoir l'usage du matériel moyennant un loyer, ou bien travaillent avec des fournisseurs ou des marchands de matériel pour faciliter l'approvisionnement de leurs clients aux termes d'un contrat de location à bail. Les loueurs de matériel, de façon générale, établissent des contrats de location adaptés aux besoins particuliers de leurs clients et mettent à profit leur expérience du remarketing, afin de trouver preneur pour le matériel loué antérieurement. Les établissements spécialisés dans les baux d'exploitation et le crédit-bail sont inclus dans ce sous-secteur.

Exclusions : Établissements dont l'activité principale consiste :

- à louer ou à donner à bail des biens incorporels ou intellectuels (51, 533, 54 et 71)
- à proposer des baux et à fournir des prêts à des clients pour l'achat de biens et de matériel, ou à des fournisseurs et des marchands pour qu'ils puissent financer leurs stocks (5222, Financement de ventes à crédit)
- à donner à bail des biens immobiliers (531, Services immobiliers)
- à donner à bail des services de personnel permanent (56133, Location de personnel permanent)
- à louer ou à donner à bail du matériel avec opérateur ou conducteur (rangé dans divers sous-secteurs du SCIAN selon la nature du service fourni)

5321 Location et location à bail de matériel automobile

Ce groupe comprend les établissements dont l'activité principale consiste à louer ou à donner à bail des

véhicules, comme des voitures particulières, des minibus, des camions, des tracteurs routiers, des autobus, des semi-remorques, des remorques utilitaires et des véhicules de plaisance, sans chauffeur. Ces établissements sont généralement apparentés à des commerces de détail; certains ne louent que pour de courtes durées, d'autres uniquement pour de longues durées, et certains offrent les deux types de services.

5322 Location de biens de consommation

Ce groupe comprend les établissements dont l'activité principale consiste à louer ou à donner à bail des biens à usage personnel ou domestique. Ces établissements louent généralement pour de courtes durées. Ils sont souvent assimilés à des commerces de détail ou fonctionnent à partir d'un magasin.

5323 Centres de location d'articles divers

Ce groupe comprend les établissements dont l'activité principale consiste à louer tout un éventail de matériel domestique, commercial et industriel. Ces établissements fonctionnent habituellement à partir de locaux bien situés dans lesquels ils tiennent des stocks de marchandises et de matériel qu'ils louent pour de courtes durées. On y trouve souvent, entre autres, de l'outillage et du matériel pour les entrepreneurs et constructeurs, du matériel de bricolage, du matériel de jardinage, du matériel et des fournitures pour les déménagements ainsi que du matériel et des fournitures pour les réceptions et les banquets.

5324 Location et location à bail de machines et matériel d'usage commercial et industriel

Ce groupe comprend les établissements dont l'activité principale consiste à louer ou à donner à bail des machines et du matériel d'usage commercial et industriel, sans les opérateurs. Les établissements de ce groupe fournissent habituellement à leurs clients les biens d'équipement ou de production dont ils ont besoin dans leurs entreprises. Ces établissements, qui desservent le plus souvent les entreprises, ne peuvent généralement pas être assimilés à des détaillants et n'exploitent pas de magasin.

533 Bailleurs de biens incorporels non financiers (sauf les œuvres protégées par le droit d'auteur)

Ce sous-secteur comprend les établissements dont l'activité principale consiste à détenir des biens incorporels non financiers tels que les brevets, les marques de commerce, les noms commerciaux ou les contrats de franchise, et à autoriser des tiers à utiliser ou à reproduire ces actifs moyennant des frais.

Les symboles suivants apparaissant en indice supérieur à la fin des titres des classes du SCIAN servent à indiquer la comparabilité :

CAN	Classe canadienne seulement
ÉU	Classes canadiennes et américaines comparables seulement : non comparables avec les classes mexicaines.
[En blanc]	[Pas de symbole en indice supérieur] Classes canadiennes, mexicaines et américaines comparables.

Industrie Finance, assurances et crédit-bail : Profil synthèse des codes SCIAN

52, 532, 533 - Finance, assurances et crédit-bail			
521-Autorités monétaires et banque centrale	522-Intermédiation financière et activités connexes	523-Valeurs mobilières, contrats de marchand. et activités d'investissement connexes	524-Sociétés d'assurances et activités connexes
5211-Autorités monétaires et banque centrale	5221-Intermédiation par le biais de dépôts 52211-Activités bancaires 522111-aux particul. et entreprises 522112-aux grandes entreprises et institutions 52213-Coop.de crédit et caisses pop. locales 52219-Autres act. d'inter. fin. par le biais de dépôt	5231-Interm. et courtage de valeurs mobilières et contrats de marchandises 52311-Services bancaires d'investissement et commerce de valeurs mobilières 52312- Courtage de valeurs mobilières 52313-Courtage de contrats de marchandises 52314-Courtage de contrats de marchand. pour le compte de tiers 5232-Bourses de valeurs mobilières et de marchandises 5239-Autres activités d'investiss. financier 52391-Activités diverses d'intermédiation (capital de risque) 52392-Gestion de portefeuille (Cies fonds mutuels, fiduc. fonds retraite, gestionnaires à contrat) 52393-Conseil placement 52399-Autres activités d'investissement	5241- Sociétés d'assurances 52411-Sociétés d'ass. vie maladie, soins médic. 524111-Soc. d'ass. individuelle, vie, maladie, soins médic. 524112-Soc. d'ass. collective, vie, maladie, soins médic. 52412-Soc. d'ass. sauf vie, maladie, soins médic. 524121-Sociétés d'ass. IARD 524122-Soc. privées d'ass. auto. 524123-Soc. publiq. d'ass. auto. 524124-Sociétés d'ass. biens 524125-Sociétés d'ass. respons. 524129-Sociétés d'ass. autres 52413-Soc. de réassurance 524131-Soc. de réassurance, vie 524132-Soc. de réassurance, accidents, maladie automobiles 524133-Soc. de réassurance, biens 524135-Soc. de réassurance, responsabilité 524135-Soc. de réass. IARD 5242-Agences et courtiers d'assurance 52421-Agences et courtiers d'assurance 52429-Autres activités liés 524291-Experts en sinistre 524299-Autres activités
5222-Intermédiation non faite par le biais de dépôts 52221-Emission de cartes de crédit 52222-Financement de ventes à crédit 52229-Autres intermédiations financières,sauf dépôts 522291-Crédit à la consommation 522299-Tous autres, sauf dépôts	5223-Activités liées à l'intermédiation financière 52231-Courtiers, prêts hypoth. et non hypothécaires 52232-Traitement, transact. financières et connexes 52239-Autres activités liées à l'interm. financière		526-Fonds et autres instruments financiers 5261-Caisses de retraite 526111-Caiss. de retr. fiduciaires 526112-Caiss. de retr. non fid. 5269-Autres fonds et instruments financiers 52691-Fonds de placement à capital variable 52692-Fonds de placement hypothécaire 52693-Fonds distincts 52698-Tous les autres fonds et instruments finan.
526-Fonds et autres instruments financiers	532-533 Services de location et de location à bail	5321-Loc. et loc. à bail de matériel automobile 53211-Loc. et loc. à bail de voitures particulières 532111-Loc.de voiture part. 532112-Loc. à bail de voiture part. 53212-Loc. et loc. à bail de camions 5322-Location de biens de consommation 53221-Loc. app. élect. dom. et app. dom. 53222-Loc. de vêtements de cérimo. et costumes 53223-Loc. de bandes et de disques vidéo 53229-Loc. d'autres biens de consommation 5323-Centre de location d'articles divers 5324-Loc. et loc. à bail de mach. et matériel d'usage comm. et ind. 53241-... construc. transp. extract. min. et forest. 53242-... de bureau 53249-... autres 533-Bailleurs de biens incorporels non financ.	

« L'Institut a pour mission de fournir des informations statistiques qui soient fiables et objectives sur la situation du Québec quant à tous les aspects de la société québécoise pour lesquels de telles informations sont pertinentes. L'Institut constitue le lieu privilégié de production et de diffusion de l'information statistique pour les ministères et organismes du gouvernement, sauf à l'égard d'une telle information que ceux-ci produisent à des fins administratives. Il est le responsable de la réalisation de toutes les enquêtes statistiques d'intérêt général. »

Loi sur l'Institut de la statistique du Québec (L.R.Q., c. I-13.011) adoptée par l'Assemblée nationale du Québec le 19 juin 1998.