Red Sox et Yankees nez à nez

Le suspense continue!

Par (UPI) — Une victoire des Red Sox, combinée à une surprenante défaite des Yankees de New York face à Cleveland a ajouté une journée de suspense à cette lutte de titans que les deux clubs se sont livrée pour la première place de la division Est de la ligue Américaine de baseball. A la fin de cette saison, qui a pris fin hier, les deux clubs se retrouvent sur un pied d'égalité avec des fiches identiques de 99-63.

Les champions seront donc désignés cet après-midi à l'issue d'un match qui se déroulera à compter de 14h30, au Fenway Park de Boston.

Hier, le vétéran lanceur Luis Tiant, 37 ans, superbe malgré la pression de ce match si important a contenu les Blue Jays de Toronto à deux coups sûrs pour inscrire un blanchissage de 5-0. Rick Burleson et Jim Rice cognaient chacun un circuit.

A New York, toutefois, les Yankees, prêts à tout pour s'assurer le titre, se sont fait jouer un méchant tour par les Indiens de Cleveland qui les ont carrément bombardés 9-2 et les forcent ainsi à disputer un autre match aujourd'hui.

Les Red Sox ont été en tête pour la dernière fois le 12 septembre mais dans les dernières 66 manches, les artilleurs du Boston ont permis seulement trois points. Il s'agissait de la huitième victoire consécutive des Red Sox, qui ont finalement réussi à rejoindre les Yankees.

Les deux équipes qui se rencontreront cet après-midi à Boston, enverront dans la mêlée Ron Guidry, ce lanceur qui a fourni à New York 24 victoires et Mike Torrez, gagnant de 16 matches pour Boston et qui a été un des éléments clés de la victoire des Yankees l'an dernier, avant de passer aux Red Sox.

«Je me suis préparé psychologiquement. Je savais qu'il était bien possible que je doive faire face aux Red Sox encore une fois, a avoué Guidry. J'ai commencé à y penser il y a quelques jours. Cleveland nous donne toujours beaucoup de trouble et j'ai songé à la possibilité d'une égalité. En fait, c'est presque juste qu'il en soit ainsi. Les deux équipes ont connu une saison exceptionnelle et il est presque normal que tout se termine sur une nouvelle note de suspense.»

«La victoire la plus importante de ma carrière...» a dit Luis Tiant, le lanceur des Red Sox de Boston après avoir battu les Blue Jays 5-0 hier.

Les Expos finissent par une victoire

20e victoire de Grimsley

SAINT-LOUIS (PA) — Le lanceur Ross Grimsley, aura finalement réussi à inscrire une vingtième victoire cette saison. A leur dernier match, hier, les Expos se seront au moins permis de terminer la saison sur une note positive en remportant une victoire de 5-1 face aux Cardinals de St. Louis. Grimsley devient ainsi le premier lanceur des Expos à atteindre ce cap des vingt victoires.

Pour Grimsley, cet important gain pourrait bien signifier une chance de mettre la main sur le trophée Cy Young, tellement convoité par tous les lanceurs de la ligue Nationale. Cette vingtième victoire lui assure au moins que ses mérites seront sérieusement considérés.

C'est un double de Dave Cash, bon pour deux points, et un simple de Tony Perez, qui produisait aussi deux autres points en neuvième manche qui assurait cette victoire aux Montréalais.

Un but sur balles et une erreur mettait en branle la machine des Expos lors de cette dernière manche.

Grimsley a aidé lui-même sa propre cause en frappant un simple, remplissant ainsi les coussins.

Cash, a brisé, grâce à son double, l'égalité de 1-1 et Perez a alors frappé son cinquième coup sûr du match après que l'on ait donné un but sur balles intentionnel à Del Unser. C'est l'artilleur Dan O'Brien qui a été débité de la défaite.

Grimsley, qui présente une fiche de 20-11, est ainsi devenu le deuxième lanceur de la ligue Nationale à enregistrer 20 victoires cette saison. Hier il a accordé cinq coups sûrs et aucun but sur balles, réussissant quatre retraits sur trois prises. Le seul point du St. Louis a été inscrit lorsque Mike Tyson réussissait un ballon sacrifice après le triple de Steve Swisher en cinquième manche.

Une des rares satisfactions pour les Expos cette année: Ross Grimsley! 20 victoires!

la presse

MONTRÉAL, LUNDI 2 OCTOBRE 1978

Reutemann gagne le Grand Prix des États-Unis

Villeneuve: frustrant!

Événement: 18e Grand Prix des Etats-Unis de Formule un. Circuit de Watkins Glen, dans l'État de New York.
Le circuit: Ultra-rapide, mais bossu dans les courbes...
Vainqueur: l'Argentin Carlos Reutemann, son 4e Grand Prix cette année.
Villeneuve: Bris de piston au 22e tour, abandon.
Ambiance: Un gros party.
Assistance: Aucun chiffre précis. Peut-être 100,000 en trois jours, peut-être 100,000 pour la seule journée d'hier. God knows...
Organisation: Bien meilleure qu'en Europe!

par Richard CHARTIER
envoyé spécial de LA PRESSE

WATKINS GLEN, N.Y. — Gilles Villeneuve a terminé à pied, hier, le Grand-Prix des Etats-Unis, bien avant la fin de l'épreuve.

Tandis que sa femme Joanne pleurait en silence entre les puits et la piste, il ne montrait aucune émotion et résumait une autre belle course frustrante: «Le moteur... un piston qui a sauté...»

Tout avait si bien commencé. Quatrième sur la grille de départ il avait roulé troisième pendant les deux premiers tours. A la troisième reprise, il était passé deuxième, lui et son coéquipier Carlos Reutemann ayant doublé le favori et champion du monde Mario Andretti.

Tandis que les équipiers Ferrari dominaient la cavalcade, l'Américain Andretti, l'idole du jour, perdait irrémédiablement son souffle et se faisait doubler au 20e tour par l'Australien Alan Jones. À la pratique du matin, Andretti avait bêtement détruit le train arrière de sa Lotus et avait dû prendre le départ avec la voiture du Français Jean-Pierre Jarier, cela augurait bien pour ses rivaux...

Villeneuve avait déjà pratiquement un pied sur le podium lorsque, au 22e tour, on le vit prendre la première courbe en laissant échapper une épaisse fumée. Dans les gradins, on applaudissait au malheur du Québécois, surtout parce qu'il avait lui-même, bien involontairement, profité du malheur d'Andretti. La Ferrari no. 12 s'immobilisait après la courbe et Villeneuve rentrait à pied vers les puits. Voilà une autre marche que personne ne pourra lui reprocher.

Etait-ce la piste avec ses bosses dans les courbes qui avait provoqué le bris du moteur?

«Non, d'expliquer calmement le pilote québécois... Reutemann tourne encore et il y a des bosses pour lui aussi. C'est simplement parce qu'on est ici sur un circuit de haute vitesse. Le moteur n'a pas tenu...»

Reutemann vainqueur

Un tel bris aurait tout aussi bien pu affecter Carlos Reutemann. Plus chanceux avec sa mécanique, l'Argentin a dominé l'épreuve à partir du troisième tour et n'a jamais laissé douter un instant de sa victoire. Derrière lui, c'était le bordel...

Au 27e tour, Andretti, qui avait rétrogradé au quatrième rang au profit de l'Australien Alan Jones (voiture Saudia Williams), était à son tour victime d'un bris du moteur. Au tour suivant, l'Autrichien Niki Lauda (Brabham Alfa-Roméo) subissait le même sort après être passé de la cinquième à la quatrième place.

Seules 14 voitures sur 27 devaient franchir le fil d'arrivée dans un ordre défiant toutes les prédictions entendues ces derniers jours: Jones prenait la deuxième place, le Sud-Africain Jody Scheckter terminait troisième au volant de la Wolf-Ford, Jean-Pierre Jabouille plaçait la Renault-Turbo en quatrième position, le Brésilien Emerson Fittipaldi, parti 13e, terminait cinquième, suivi par le Français Patrick Tambay au volant de la McLaren.

BLOC-NOTES... La victoire de Reutemann, sa quatrième cette année, doit lui faire d'autant plus plaisir qu'il courra l'an prochain comme second pilote chez Lotus, avec Mario Andretti. Avec une seule épreuve encore au calendrier—le Grand Prix de Montréal — l'Argentin occupe maintenant le troisième rang du championnat des conducteurs avec 44 points. Il se retrouve donc sur un pied d'égalité avec Niki Lauda.

• Dans le camp Michelin, qui chausse les Ferrari, on était fou de joie après la course. Une quatrième pour Reutemann, une quatrième aussi pour le fabricant français...

• On imagine un peu la peine qu'éprouvait le Français Jean-Pierre Jarier après la course. Roulant sur le «mulet» Lotus, il a été victime d'une stupide panne d'essence au 55e tour alors qu'il occupait la troisième place. Il a été embauché chez Lotus pour finir la saison à la place du regretté Ronnie Peterson. Quelle purge, à quatre tours de ce qui s'annonçait comme un exploit!

• Le jeune pilote italien Ricardo Patrese pourra prendre le volant de la Arrows au Grand Prix du Canada. Samedi, les dirigeants de l'écurie émettaient un communiqué précisant qu'ils retiraient la voiture et le pilote du Grand Prix américain mais insistaient sur le fait qu'ils considèrent cette «punition» comme finale dans l'affaire Patrese. Ce dernier, comme on sait, a été banni de l'épreuve de Watkins Glen pour sa conduite téméraire et non sportive au cours de la saison. C'est le comité de sécurité des pilotes (Hunt, Lauda, Fittipaldi, Scheckter et Watson) qui a imposé aux organisateurs du «Glen» de bannir Patrese, tout en se défendant de l'avoir jugé en rapport avec l'accident de Monza qui a coûté la vie au Suédois Ronnie Peterson.

• Le temps frais qui régnait sur le circuit, vendredi, a fait place samedi à des vents qui ont visiblement gêné les derniers essais chronométrés, alors que seulement sept des 28 inscrits réussissaient à améliorer leur temps. Au terme des deux premières séances qualificatives, vendredi, Gilles Villeneuve occupait le troisième rang, derrière Andretti et Reutemann. Samedi, le Québécois n'arrivait pas à faire mieux et l'Australien Alan Jones en profitait pour se glisser au troisième rang sur la grille de départ. Quant à Gilles, il passait au quatrième rang immédiatement suivi par l'Autrichien Niki Lauda.

photo LA PRESSE, Jean Goupil

Tout avait si bien commencé pour Gilles Villeneuve... Ici, il vient de sortir de la course (au 22e tour) et sa déception est «à couper au couteau»...

• Le circuit de Watkins Glen n'est pas sans rappeler celui du Mont-Tremblant: plutôt campagne! Comme aux bons vieux jours de Saint-Jovite, on a vu l'enceinte du circuit américain se transformer en un immense terrain de camping où se mêlaient inextricablement voitures, tentes et roulottes. Sans faire mention, bien entendu, des bruyants fétards qui ne manquaient pas de prétextes pour lever le coude...

• Bien qu'ils soient soucieux du succès de l'événement, les organisateurs du «Glen», qui en étaient cette fin de semaine à leur 18e édition, ne se soucient pas de compter le nombre de spectateurs qui assistent aux épreuves. Selon les habitués, le Grand Prix des Etats-Unis n'a jamais attiré autant de fervents qu'en fin de semaine.

• A Watkins Glen, au circuit comme dans la petite ville, c'était la fièvre Mario Andretti. Il va sans dire que les Américains n'exigeaient qu'une chose: que Mario monte sur le sommet du podium pour devenir le premier Américain de l'histoire à remporter le Grand-Prix des Etats-Unis. On connait la suite...

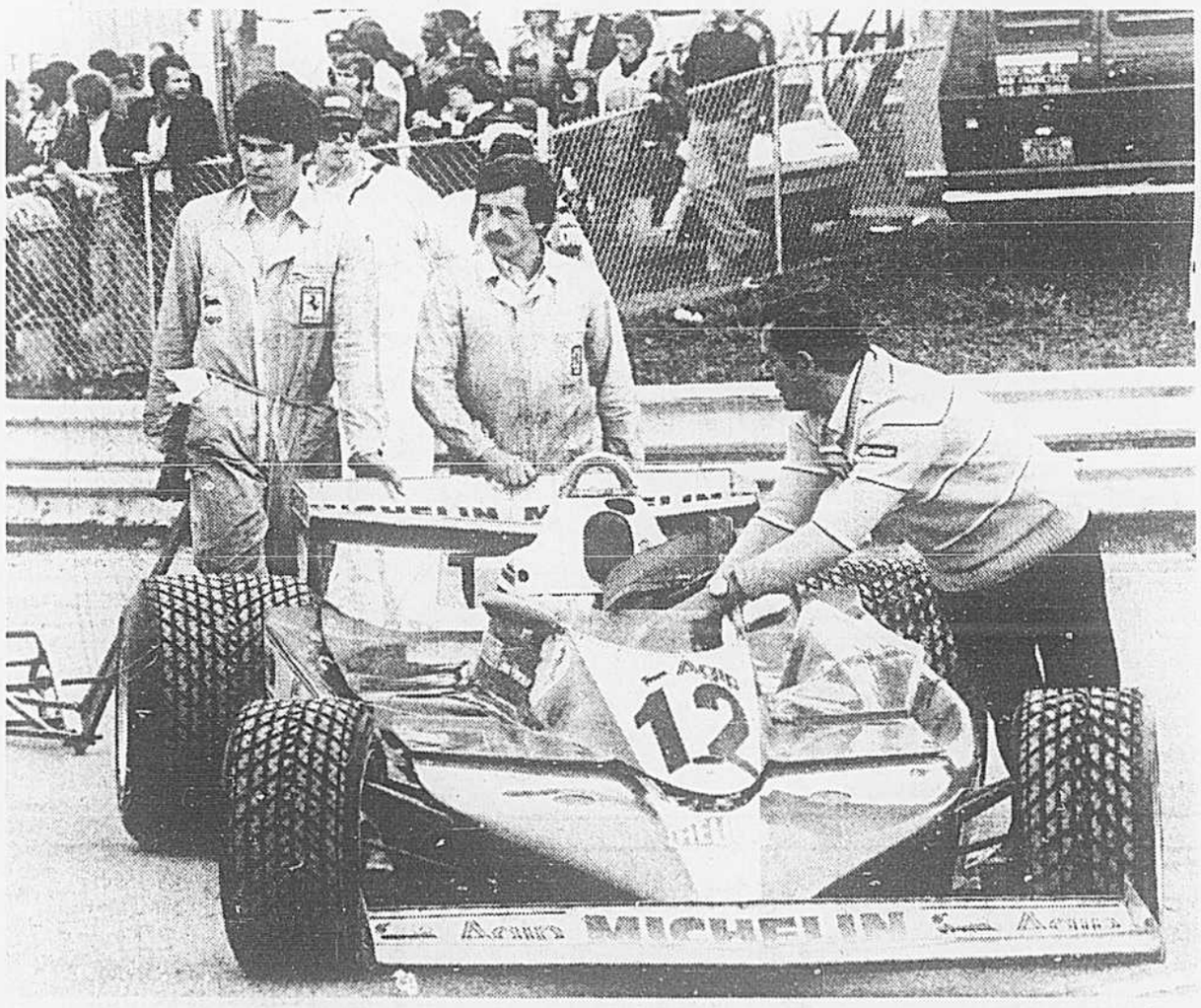

photo LA PRESSE, Jean Goupil

Les mécaniciens sortent la Ferrari de Gilles Villeneuve du circuit... le moteur a craqué à mi-course.

ISOLATION SOUFFLEE

Placez votre argent ailleurs que sur les frais de chauffage...

AVANTAGES:
- Economies appréciables de chauffage
- Confort accru (+ chaud l'hiver, + frais l'été)
- Travail professionnel
- Coût raisonnable
- Estimation gratuite

COMPAREZ NOS PRIX!

ALGON Inc.

ISOLATION ALGON INC.
LAINE MINERALE SOUFFLEE
5726, 6e av. Rosemont
729-8242

Le Canadien gagne 5 à 1 à Philadelphie

Qui sera échangé vendredi?

par Réjean TREMBLAY
envoyé spécial de LA PRESSE

HALIFAX — Le Canadien a gagné 5-1 hier soir au Spectrum de Philadelphie et personne n'avait le goût de parler longuement de ce match dans l'avion qui ramenait toute l'équipe à Halifax où le Canadien affrontera ce soir les Bruins de Boston.

Les joueurs savent que le Canadien a en main des offres d'échange de plusieurs équipes de la ligue et que deux membres du groupe, peut-être même trois, ne seront plus là vendredi matin.

Il est maintenant certain que les Glorieux ne laisseront pas partir leurs joueurs via le repêchage de lundi prochain. Les règlements sont ainsi faits qu'ils ne toucheraient qu'une quarantaine de milles dollars pour leurs trois joueurs; la solution, c'est l'échange auquel travaille actuellement McNeil, Ruel, Bowman, Caron et Grundman.

Il y a une semaine on donnait comme quasi-certain le départ de Murray Wilson et Rick Chartraw. Aujourd'hui, c'est peut-être moins sûr.

Pendant cette longue envolée entre Philadelphie et Halifax, Bowman a longuement disserté sur la composition future de son équipe: «Dites-moi, quels sont les joueurs que vous offririez dans une transaction? Wilson? Il a joué de très bons matches depuis le début du camp d'entrainement, sans oublier que ce gars-là a été absent pendant presque toute une saison. Chartraw? Je ne veux pas le perdre, nous ne pouvons perdre ces gros joueurs, la même chose pour Bouchard... Que pensez-vous d'Engeblom?»

En attendant, le Canadien n'a pas perdu espoir de récupérer Bill Nyrop; Al McNeil part pour le Minnesota aujourd'hui ou demain pour essayer de convaincre Nyrop de retourner au bercail.

Pas besoin de vous dire que les joueurs discutent le coup avec ardeur; Pierre Larouche, en apparence intouchable, est venu s'informer de ce que Bowman m'avait dit de lui. Wilson a fait la même chose, on pèse et repèse les chances de tout le monde.

«Quoi que vous puissiez en penser, aussi curieux que cela puisse paraître, notre sélection est loin d'être complétée; personnellement, je change d'idée après chaque match.» a aussi précisé Bowman.

Le match d'hier soir

En tous les cas, le match d'hier aura joué en faveur de Murray Wilson, de Michel Larocque et contre Rick Chartraw.

Chartraw a joué à la défense toute la partie et, même si Bowman est prêt à prendre sa défense, il s'est retrouvé dans le pétrin à plus d'une occasion. Quant à Murray Wilson, il a patiné avec une puissance qu'on ne lui connaissait plus.

Reste Michel Larocque

Larocque, que plusieurs considèrent au moins l'égal de Ken Dryden, a offert une performance hors de l'ordinaire, sauvant le match pour les Glorieux au cours des sept ou huit premières minutes de la partie. Par la suite, une fois que le Canadien eut pris une avance confortable, il a continué de repousser les tirs des Flyers avec une aisance et une confiance supérieure: «Ça ne me surprend pas, nous avons les deux meilleurs gardiens de la ligue; on fait l'erreur de toujours comparer nos joueurs avec des Lafleur, Shutt ou Robinson... mais comparez-les avec les joueurs moyens des autres clubs, et vous allez avoir une meilleure idée de leur valeur.» a commenté Bowman.

BLOC -NOTE... Doug Risebrough, Mario Tremblay, Yvon Lambert, Mark Napier et Jacques Lemaire ont marqué pour les Glorieux. Bill Barber a été le seul à déjouer Larocque...

téléphoto UPI

Ron Estay des Eskimos saute par-dessus Ken Starch pour plaquer Sonny Wade. Les Eskimos ont sauté par-dessus la défensive des Alouettes toute l'après-midi, comme l'indique le pointage.

En battant les Pirates samedi...

Les Phillies champions!

PHILADELPHIE (PA et UPI) — Lors du camp d'entrainement, le gérant des Phillies Danny Ozark avait déclaré que son équipe gagnerait un nouveau titre dans la division Est de la ligue Nationale sans aucun problème.

Quelque part entre mars et octobre, les Phillies ont bien failli ravaler leurs paroles. Toutefois, malgré plusieurs périodes sèches, malgré les erreurs et un manque d'esprit évident, les Phillies ont finalement pu arracher le titre à ces Pirates de Pittsburgh qui le leur disputaient si âprement depuis un certain temps. Samedi les Phillies tuaient les derniers espoirs des Pirates en les battant 10-8, mettant ainsi fin à une série sans défaite de 24 matches à domicile pour les Pirates. Leur victoire d'hier de 5-3 sur les champions mettra à peine un peu de baume sur les espoirs déchirés des Pirates.

«Je me sens tellement heureux que je ne sais pas quoi dire, avouait le joueur de troisième but du Philadelphie Mike Schmidt. Je suis plus fier de ce championnat que de n'importe quel autre. C'est parce que les Pirates nous ont forcés à mériter ce championnat, que nous sommes si contents. Gagner un titre de cette façon est beaucoup plus satisfaisant.»

Le lanceur de relève Tug McGraw ajoutait: «Une telle victoire vous apprend la fierté, le respect de vous-même.»

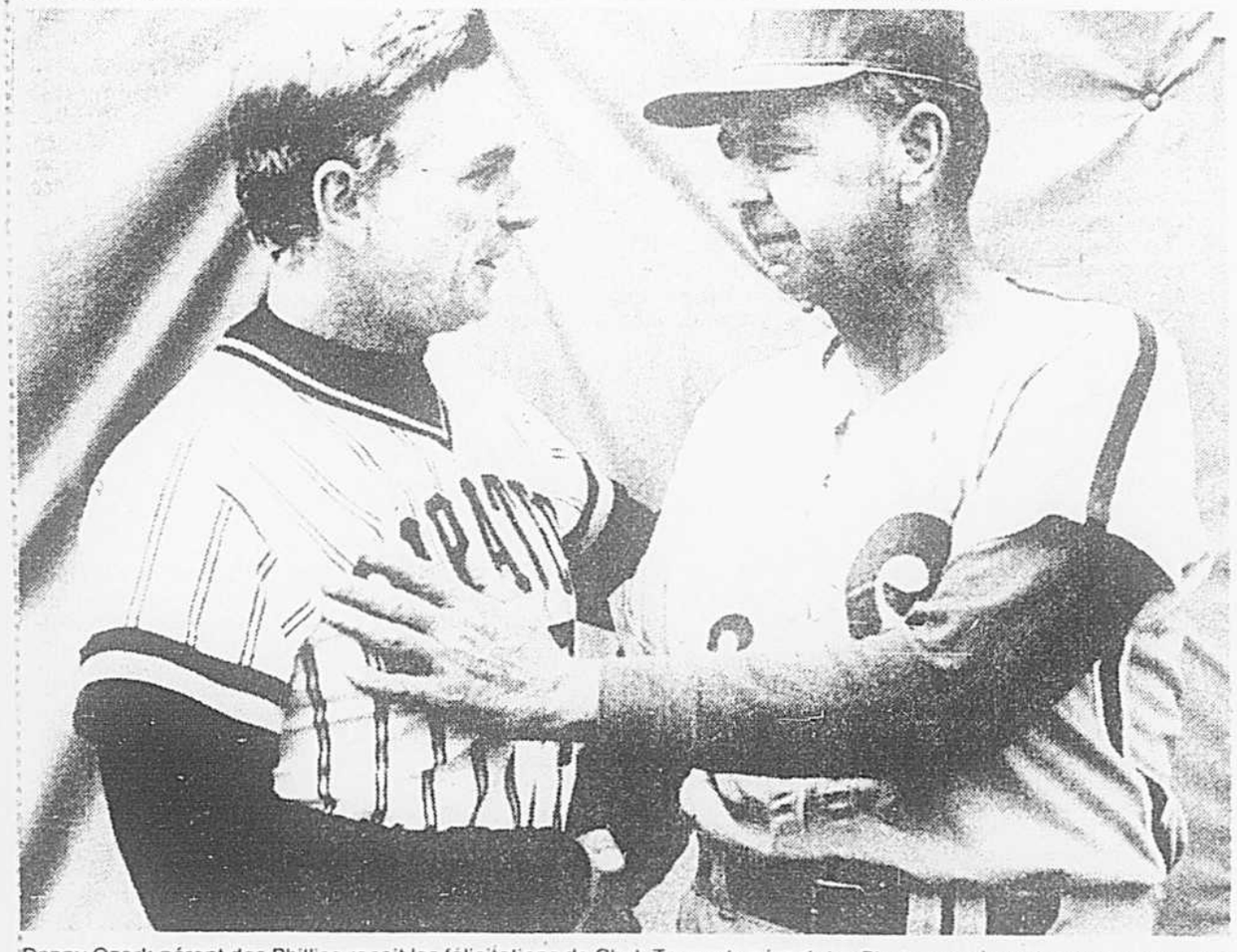

Danny Ozark gérant des Phillies reçoit les félicitations de Chuk Tanner le gérant des Pirates, après le dernier match entre les deux clubs.

Battus 42-22 par les Eskimos...

De misérables Alouettes!

En évidence: Wardell Smith qui s'est moqué de la défensive tertiaire des Alouettes avec six attrapés pour 144 verges et 12 points; le quart-arrière Tom Wilkinson avec 17 passes complétées en 30 tentatives pour 274 verges et quatre majeurs. Du côté des Alouettes, Peter Dalla Riva a marqué ses 50e et 51e touchés en carrière, 4 passes pour 114 verges, et Randy Rhino sur les retours de bottés de dégagement.

Les déceptions: Les flanqueurs Brock Aynsley et Bob Gaddis qui ont échappé de nombreuses passes précises de Wade et la défensive tertiaire, spécialement Tony Peters.

Histoire du match: Des Eskimos beaucoup trop rapides pour les Alouettes qui n'ont pas facilité leur tâche avec 18 punitions pour 116 verges de pénalité.

Assistance: 54,652 mordus qui ont bravé la pluie. Les Alouettes ont maintenant une fiche de six victoires et autant de revers. Ils demeurent au deuxième rang à six points d'Ottawa.

par Robert BOUSQUET

Rien ne va plus dans ce qui était le merveilleux monde des Alouettes battus 42 à 22 par les Eskimos hier au Stade olympique. Quand on réussit à marquer des points, on en accorde beaucoup plus. Pourtant, Sonny Wade, de retour au jeu après une absence de dix semaines, semblait retrouver rapidement ses moyens et il a dirigé l'attaque des Alouettes avec un doigté surprenant au deuxième quart.

Mais en deuxième demie, les Eskimos se sont chargés de ramener tout le monde sur terre et de prouver que les Alouettes de cette année ne sont pas celles de la saison passée.

Guidés par l'excellent secondeur intérieur Dan Kepley, les Eskimos ont réduit les Alouettes à trois maigres premiers essais pendant que Tom Wilkinson se chargeait de réduire en charpie la défensive des Alouettes.

«Tout est arrivé pendant ce troisième quart. Les ailiers couraient de mauvais tracés. Quand ils les couraient bien, ils trouvaient le moyen de glisser,» précisait Joe Scannella fortement abattu par la médiocre performance des siens.

De fait, l'histoire de ce troisième quart est bien simple. Les Alouettes n'ont gagné aucun premier jeu et étaient refoulés profondément dans leur territoire. Et la défensive devait finalement flancher pour de bon au dernier quart.

«Les Eskimos se sont joués de nous. Je redoutais leur rapidité. Nous devrons corriger rapidement cette lacune. Les Eskimos possèdent une escouade de receveurs très rapides. Plus rapides que nos défenseurs,» ajoutait-il de dépit.

Et c'est ainsi que les spectateurs ont vu Tom Scott se moquer de Larry Uteck pour un touché qui augmentait l'avance des visiteurs à 25-11.

Des passes de 28 et 11 verges à Waddell Smith devaient ensuite préparer le majeur de Jim Germany sur une course de deux verges.

Après le bref sursaut des Alouettes qui leur ont valu huit points, Tom Wilkinson n'a pas été long à assommer définitivement les Alouettes. Quatre jeux et c'était un autre long jeu de complété pour un touché dans le territoire défendu par le demi de coin Terry Peters. Une passe de 50 verges à Waddell Smith encore une fois. De fait, Peters a été la victime de Smith à deux occasions et de Fryar pour des touchés. Une fort mauvaise journée de travail.

«C'est difficile pour moi de comparer les Alouettes de la coupe Grey l'an passé et ceux que j'ai vus cet après-midi. Je considère plutôt que nous avons présenté une excellente performance. Tom Wilkinson a probablement joué son meilleur match de la saison. Il a su tenir la défensive des Alouettes sur des épines durant toute la rencontre.

«Vous savez, notre équipe a beaucoup de caractère. Nos mauvais moments du deuxième quart? Nous avons été punis à plusieurs reprises et les gars sont devenus quelque peu prudents. Nous sommes de loin l'équipe la moins punie de la ligue. Les trois punitions consécutives contre les Alouettes à la dernière minute de cette deuxième période nous ont permis de réussir un placement et cela a semblé sécuriser l'équipe. C'est sans contredit le revirement de la situation qui a joué en notre faveur,» a souligné Hugh Campbell, l'instructeur des Eskimos.

Quant au héros, Waddell Smith, il se disait fier de la progression de son jeu et louait son instructeur: «Je ne suis qu'à ma période d'apprentissage!» Qu'est-ce que ce sera quand il aura confiance en lui?

La fin de saison risque d'être ardue pour les futurs adversaires des Eskimos quand on sange qu'ils n'ont même pas utilisé Stu Lang et que George McGowan était blessé.

Poulin aux courses

Déjà bien grand pour son âge!

Mario Baillargeon, c'est un p'tit gars au début de la vingtaine, un p'tit gars dont le nom est déjà respecté sur la scène du trot et amble montréalais. «Déjà», car la plupart mettent une dizaine d'années de plus à gagner leurs galons. «Un p'tit gars», car il n'en impose pas gros avec ses 135 livres. «Un p'tit gars» enfin, parce qu'il est le fils de l'un et le neveu de l'autre. Le père, c'est Gaétan, un homme à chevaux averti, et l'oncle, c'est Yves, un homme d'affaires qui n'a jamais regretté d'avoir investi dans l'achat de chevaux de courses. Et Mario a grandi dans tout ça!

Au début, quand on l'a vu sur un sulky, la majorité tomba dans le panneau: «Son père est venu au monde avant lui, son oncle est plein à craquer, n'importe quel jeune peut en faire autant avec d'aussi bons chevaux». On ne reconnaissait pas le talent du jeune Baillargeon, certains parieurs se permettaient même des remarques pas tellement tendres à son endroit.

Mais tout ça a changé, et pour le mieux. Mario nous a fait le coup du «Je suis jeune, il est vrai, mais aux âmes bien nées...»

Quatre victoires hier!

Là-dessus, deux chevaux entrainés par papa Gaétan et exploités par son oncle Yves, les deux autres appartenant à des étrangers. Et ces étrangers sont de plus en plus nombreux dans la vie de Mario. C'est bien connu que l'argent n'achète pas le talent, et les hommes à chevaux, même s'ils portent souvent des gros sabots, comprennent ça. On oublie donc les origines dorées du «kid» et on réalise enfin son potentiel.

Première course. Le jeune terminera deuxième sur le sulky Karens Vic, le deuxième choix, pendant que le favori ne fera pas mieux que quatrième. Troisième course. Mario est favori pour l'emporter avec The Dazzler, chose faite dans une mer de boue. Quatrième course. Sa jument Judith Merrie est le quatrième choix des parieurs et termine troisième. Sixième course. Dans le public, on ne croit guère aux chances de Port Chief de triompher de la huitième position. Mario l'amène à bon port pour un billet de $27.10, le plus gros du programme.

Neuvième course. Most Happy Collins est gros favori. Mario dit oui pour un billet de $3.10. Enfin, dixième course. Le public crie: «Vas-y, Mario!» Et Adoras Byrd croise le fil comme favori.

•

On oublie Mario une minute, pour jaser de Samson, Robert de son prénom. Samson, c'est l'avis général, est le gars le plus «parti» à s'être commis sur un champ de courses. Mais là n'est pas le tuyau. Si son Baron Red, négligé à huit contre un, avait pu se dégager dans la première course, c'est lui qu'on aurait vu dans le cercle du vainqueur, et non Tarport Ace. Samson et Baron Red ont négocié le dernier droit dans le centre de la piste avec des voisins gênants à leurs gauche et droite. Et croyez-moi, Baron Red se parlait tout seul, frustré d'être ainsi coincé.

Maintenant, quelques potins. C'était hier, à Paris, la cinquante-septième édition du Prix de l'Arc de Triomphe. Favori à 7 contre 5, Alleged est devenu le premier cheval, depuis Ribot (55-56), à gagner cette épreuve deux fois... Politician ($4.60) a remporté sa troisième victoire consécutive dans la cinquième... Qui mettait autant d'argent sur Pupalpa dans la deuxième? Ça n'a pas eu l'heur de stimuler Pupalpa qui n'a jamais menacé... Deux victoires pour le New-Yorkais Henri Filion, de passage hier... Pour l'assistance et les paris, prière de consulter la charte, très instructive — quand on sait la lire!

G.P.

nos choix

• *Dimanche dernier, vous vous rappelez? Les dix courses étaient réservées aux jeunes chevaux de l'élevage québécois, un franc succès. Sans doute la pouliche la plus gagée du programme,* **Snazzy Drummond** *n' pas déçu avec son sixième gain consécutif. Ce soir, rien de génial là-dedans, il ne faut pas essayer de la battre dans la première.* **Gracieuse Licorne** *devrait terminer deuxième pour une exacta très populaire.*

• *Un bon négligé dans la troisième. Il y a environ deux semaines,* **Poplar Choice** *effectuait un retour au «jeu» après une absence de trois mois. Cinquième, mais battu par seulement deux longueurs, il a vivement impressionné d'une position extérieure. Ce soir, il affronte moins fort en plus d'ambler de l'intérieur. Son rival principal est nul autre que* **Gigolo Angus,** *un vainqueur à l'aise à ses deux dernières sorties.*

• *Cinquième course. Avez-vous assisté au dernier triomphe de* **Fiacco Spazzie?** *Si oui, vous comprenez mon enthousiasme. Après la course,* **Fiacco** *passait à l'écurie de Yves Filion par voie de réclame ($20,000). Ce soir, la partie sera toutefois moins facile, et si vous aimez les paris combinés, n'oubliez pas* **Fashion Boy,** *victime d'un lourd trafic à son dernier départ.*

• **Revelle Blaze** *sera gagé dans la sixième, mais mes espions m'ont informé qu'il souffrait présentement d'une vilaine grippe. Surveillez attentivement son dernier exercice.*

• *Dans les septième et huitième courses,* **Fred Grant** *cède sa place sur le «bicycle» à nul autre que* **Gilles Gendron.** *On ne veut pas être méchant, mais l'amélioration est énorme. Sautez la septième car* **Ella Hanover** *sera trop gagée, mais une mise «raisonnable» sur* **Armbro Rocket** *dans la huitième peut rapporter de joyeux dividendes. Dans cette huitième, attention à* **Red Flag,** *son élan sera implacable de la première position. Bonne chance!*

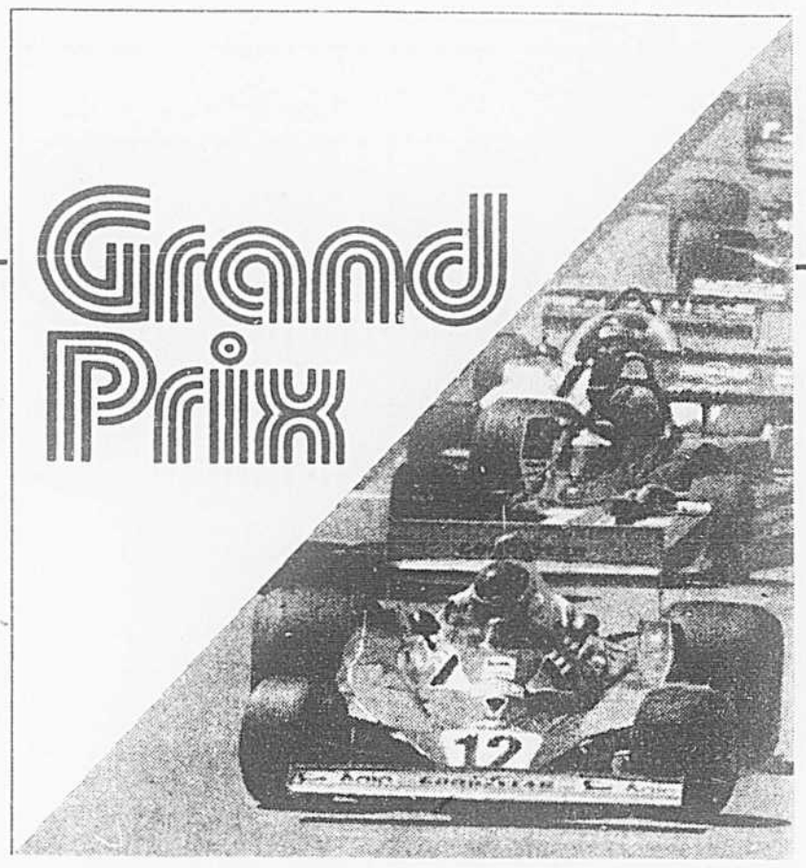

— 2 —

Richard CHARTIER

Trois mots-clés doivent être retenus pour expliquer les événements sur un circuit de formule Un: le châssis-moteur, les pneus et le pilote. Le succès dépend toujours du mariage parfait de ces trois éléments indissociables.

Le pilote est le point de mire d'une écurie, mais il n'y est pas seul. Son rôle consiste non seulement à piloter comme un as mais également à faire la mise au point de la voiture avec les mécanos et surtout l'ingénieur qui, dans la plupart des cas, est le concepteur du bolide.

En fait, dans une écurie, c'est l'ingénieur qui constitue le vrai pivot.

Depuis quelques années, et aujourd'hui plus que jamais, le plus célèbre «cerveau» de la formule Un est Colin Chapman, un Anglais propriétaire de l'écurie Lotus, ingénieur et designer de châssis qui font l'envie de ses rivaux et le bonheur de Mario Andretti.

Son influence est telle qu'il a inspiré le style actuel des formules Un, mais toujours avec une avantageuse longueur d'avance sur ses adversaires. La montée de Lotus est d'ailleurs fulgurante. Arrivée sur la scène de la F1 il y a près de 20 ans, cette écurie atteignait au dernier Grand Prix d'Italie le cap des 71 victoires, se mettant ainsi sur un pied d'égalité avec Ferrari.

Demain:

Villeneuve chez Ferrari: un conte de fée d'un million!

En 10 ans les Lotus ont rejoint les Ferrari...

Le cerveau de la formule UN: Colin Chapman

A l'heure actuelle, la formule Un est dominée par la voiture-aileron de Colin Chapman et il est évident que les ingénieurs des autres écuries axent leurs préoccupations pour l'année prochaine sur ce type de châssis qui, comme son nom le suggère, offre les propriétés aérodynamiques d'une aile d'avion renversée. Grâce à ce design, l'air pénètre dans les ailes latérales par en-dessous et ressort vers le haut pour coller solidement la voiture à la route.

Pour expliquer l'apparition de ce type de voiture, il faut remonter quelques années en arrière. En 1970, Chapman sortait de son chapeau magique la Lotus 72 qui devait dominer les circuits pendant cinq ans, donner des championnats du monde au regretté Jochen Rindt (couronné à titre posthume en 1970) et à Emerson Fittipaldi de même que des victoires à Ronnie Peterson.

Mais grâce à un phénomène bien compréhensible, les autres constructeurs le rejoignaient en 1975 et Chapman tentait de faire mieux en 1976 avec la Lotus 76 qui, incidemment, n'eut aucun succès.

Ce répit permit à l'écurie McLaren et à son prmier pilote James Hunt de conquérir un championnat du monde.

En 1977, Chapman rappliquait avec la Lotus 78, la toute première voiture-aileron, plus rapide d'au moins une demi-seconde sur ses meilleures rivales. Malheureusement, la saison fut jalonnée de cinq bris de moteurs qui privèrent Andretti du titre mondial. Cette fois, c'était au tour de l'Autrichien Niki Lauda d'être couronné une deuxième fois champion au volant d'une Ferrari.

Cette année, toutefois, Chapman a retrouvé la voie du succès avec sa Lotus 79, une merveille de trois-quarts à une seconde plus rapide que toutes les autres pour chaque tour de piste, ce qui est considérable. Sur le nouveau modèle, la canalisation de l'air dans les ailes est sensiblement améliorée par un ingénieux système de jupes latérales. Avec les succès d'Andretti et du regretté Peterson, Lotus remporte cette année la coupe des constructeurs.

Demain, la turbo?

Si les autres constructeurs songent à imiter la voiture-aileron et les jupes de Chapman, ils doivent néanmoins être prudents. D'abord, la Commission sportive internationale songe à bannir les jupes l'an prochain. De plus, un plagiat trop évident du système de canalisation de l'air dans les ailes pourrait entrainer des disputes.

Quoi qu'il en soit, tout porte à croire pour l'instant que c'est du côté des moteurs que les enjeux pourraient se préciser, surtout avec l'arrivée en F1 de la toute-puissante société Renault qui a eu l'audace d'y introduire le moteur à turbo-compression. C'est inconstestablement le moteur que devront mettre au point les autres constructeurs d'ici un an ou deux. Pour le moment, la Renault-turbo que pilote Jean-Pierre Jabouille accuse un temps de réponse à la ré-accélération. Mais les ingénieurs de la société française ont déjà réussi à amenuiser largement le problème et il est possible qu'ils l'aient définitivement solutionné l'an prochain avec l'introduction du double-turbo. Il devront également remédier au problème de surchauffe de l'engin.

Il fallait tout de même de l'audace pour se lancer dans une telle aventure quand on sait que la règlementation en F1 limite à 1,5 litre la capacité du moteur turbo alors qu'elle en permet une de 3 litres pour les moteurs conventionnels à aspiration atmosphérique. Il est vrai que la turbo 1,5 est aussi puissante que l'atmosphérique 3 litres et que ça ne sera pas drôle pour les autres quand Renault aura remédié au temps de réponse.

Pour l'instant, c'est le moteur Ford-Cosworth qui domine avec jusqu'ici 115 victoires en formule Un au profit des différentes écuries qui l'utilisent. A sa sortie, en 1967, le Cosworth a donné la victoire à Jimmy Clark au volant d'une Lotus dans le Grand prix de Hollande.

Le moteur anglo-américain alimente maintenant treize écuries sur les 17 que compte la formule Un. Cosworth fournit aussi aux plus importantes écuries comme Tyrrell, Lotus ou McLaren un moteur expérimental en alliage ultra-léger développant 510 chevaux, alors que son engin conventionnel en développe de 490 à 495. Les pilotes ainsi favorisés entretiennent cependant une certaine méfiance à l'égard du Cosworth expérimental qui, bien que plus puissant, n'est pas toujours en mesure de tenir près de deux heures à fond de train. Selon les circonstances, un pilote favorisé comme Mario Andrettti pourra décider de courir avec un moteur conventionnel plutôt qu'avec l'expérimental.

Le plus puissant moteur à aspiration atmosphérique reste pour l'instant l'Alfa-Roméo des châssis Brabham pilotés par Niki Lauda (champion du monde l'an dernier sur Ferrari) et par l'Irlandais John Watson. L'Alfa-Roméo développe en effet 530 chevaux, mais cela est tout juste pour tenir la Brabham dans la compétition car le châssis anglais est le plus lourd de tous. Un moteur Alfa-Roméo sur une voiture plus légère, une Ferrari par exemple, pourrait donner bien des maux de tête à Colin Chapman. De toute façon, une telle association n'est pas en vue...

Seule l'écurie Ferrari se distingue au point de fabriquer son propre moteur qui, soit-il dit, n'est pas du tout en reste sur le Cosworth.

La guerre des pneus

Restent les pneumatiques. Jusqu'à la saison 1976, Goodyear avait le monopole des pneus en formule Un. Or, l'année dernière, Michelin s'est amené dans le décor avec Renault. Cette année, Michelin a poussé la rivalité d'un cran en devenant aussi fournisseur pour Ferrari. Afin de parer à toute éventualité, Goodyear a introduit un pneu de qualification, peu durable, incapable de supporter le stress d'une course de 70 tours, mais très rapide. Ce pneu d'essai a permis de battre Michelin aux qualifications et d'obtenir la plupart du temps une meilleure position sur les grilles de départ.

Goodyear n'avait peut-être pas besoin d'en faire autant, quand on connait les difficultés de rendement qu'ont connu les Michelin de Jabouille, Teuteman et Villeneuve. Mais à la guerre comme à la guerre, Michelin a amélioré la fabrication de ses pneus et se bat au même niveau que les autres pour une deuxième place, derrière la voiture-aileron de Chapman...

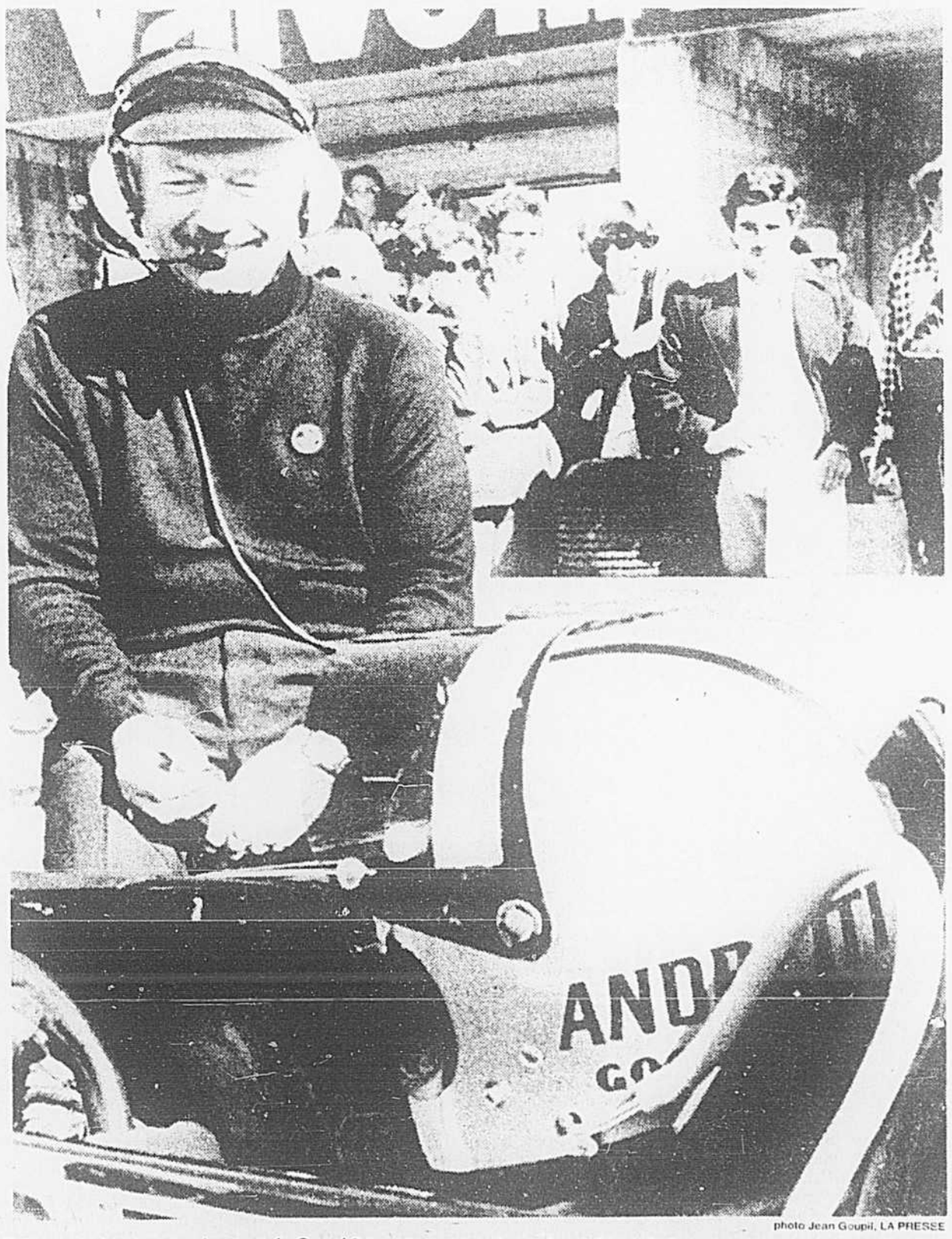

photo Jean Goupil, LA PRESSE

Si Mario Andretti a gagné autant de Grand Prix cette année, c'est grâce à l'Anglais à casquette que vous voyez là: Colin Chapman, le «père» de la Lotus 78...

Banc d'essai mon oeil...

Des véhicules publicitaires!

La course automobile a toujours été considérée, depuis les tout premiers Grands Prix au début du siècle, comme un banc d'essai, la rampe de lancement d'idées ou de principes nouveaux qu'on finissait, tôt ou tard, par retrouver sur les voitures de production conventionnelle.

Fiat, Ferrari, Bugatti, Alfa-Roméo, Renault, voilà autant de constructeurs et inventeurs qui utilisaient les pistes de course comme banc d'essai. Ils y ont d'ailleurs toujours placé d'importantes sommes d'argent qui rapportaient des dividendes, non pas tant sur les circuits que dans la rue...

Aujourd'hui, cependant, avec l'évolution fulgurante des formules Un, le principe du banc d'essai devient de moins en moins vrai. Certaines trouvailles, c'est évident, feront leur chemin jusqu'au consommateur, mais il y a peu de chances que l'automobiliste de la rue se retrouve un jour au volant d'une voiture-aileron, car il faut être davantage pilote qu'automobiliste pour faire usage d'un appareil aussi spécialisé.

Depuis quelques années, la course automobile prend donc une tangente qui lui est exclusive et devient de plus en plus une activité autonome, autosuffisante.

Ainsi, pour un constructeur de formule Un, l'investissement financier doit rapporter directement sur-le-champ. C'est d'ailleurs un investissement assez considérable: construire une voiture de formule Un, à l'heure actuelle, coûte environ $100,000. En comptant les salaires des mécaniciens et du personnel «pensant», notamment ceux du pilote et de l'ingénieur, leurs déplacements d'un Grand Prix à l'autre, et une foule de détails, il faut prévoir une somme annuelle d'environ $1,5 million.

Les écuries ayant une deuxième voiture sur le circuit (Ferrari, McLaren, Lotus, Tyrrell, etc.) doivent prévoir en moyenne une injection supplémentaire d'un million de dollars.

Le salaire d'un seul pilote y est pour beaucoup. Evidemment, les constructeurs sont des gens discrets à la recherche d'une publicité sélective. Quand on dit qu'une voiture coûte $100,000, que l'entretien d'une écurie implique des déboursés variant de $1,5 à $2,5 millions, que le salaire d'un pilote comme Jody Scheckter (chez Ferrari l'an prochain, avec Villeneuve) est de l'ordre de $600.000 par année, tout cela résulte d'une spéculation à laquelle, faute de renseignements précis, se prêtent ceux qui s'y connaissent.

N'ayant plus de débouchés sur les chaines de montage pour s'assurer des revenus à la hauteur de leurs investissements, les écuries jouent principalement sur deux tableaux: les commanditaires et la FOCA.

La FOCA peut être comparée à un syndicat. Son gérant général, Bernie Ecclestone, est aussi propriétaire de l'écurie anglaise Brabham. En prévision du Grand Prix du Canada à l'île Notre-Dame, par exemple, c'est lui qui a négocié directement avec les représentants de Labatt au nom de tous les constructeurs.

L'influence d'Ecclestone est considérable. Si les promoteurs d'un Grand Prix refusent les conditions monétaires qu'il leur impose pour amener le grand cirque chez eux, ils devront tout simplement se passer de Grand Prix, car la majorité des écuries de F1 sont membres de la FOCA.

La masse monétaire négociée par Ecclestone sert à défrayer les déplacements des écuries, le séjour du personnel de chacune d'elles, les bourses décerniées aux pilotes selon les temps réalisés aux qualifications et selon les positions qu'ils obtiennent au fil d'arrrivée, etc.

Toujours selon les mêmes sources spéculatives, on apprend que la FOCA exige, par les temps qui courent, quelque $800,000 pour répondre aux invitations qui lui sont faites. Cet argent est distribué à la discrétion des intéressés. Ainsi, les promoteurs du Grand Prix du Canada ne savent même pas quelle somme d'argent empochera le vainqueur de la course...

Quant à la publicité, elle présente deux facettes: Il y a d'abord la publicité d'échange, celle qu'accorde par exemple Ferrari à Michelin qui fournit quelque $100.000 de pneus par année. Les fournisseurs de bougies d'allumage ou d'huile à moteur entrent aussi dans cette catégorie publicitaire.

Il y a ensuite la publicité ordinaire, celle qui paie par exemple la laiterie multinationale Parmalat à l'écurie Brabham et au pilote Niki Lauda ou celle que paie la compagnie de cigarettes Gitanes à l'écurie Ligier et au pilote Jacques Lafitte.

Dans un cas comme dans l'autre, la voiture et l'habit du pilote sont décorés avec le sigle de la compagnie. La diffusion de cette publicité est considérable et c'est pourquoi elle coûte très cher. Selon les sources habituelles, Parmalat paierait $750,000 à Niki Lauda pour qu'il porte ses couleurs et une somme semblable à l'écurie.

De fait, les implications publicitaires ont pris une telle importance dans la course automobile qu'on est en droit de se demander si elles n'en sont plus le seul et unique mobile...

Non Nyrop n'a pas changé d'idée!

Après avoir abandonné les Canadiens, Bill Nyrop, s'entraîne-t-il en secret?... surpris hier matin dans la banlieue de Minneapolis, il a répondu qu'il faisait maintenant du sport, pour son plaisir!

Ligue Nationale de football

Rams et Steelers encore invaincus

Par UPI et PA — Les Américains pourront encore passer une heureuse semaine à se raconter que les Rams et les Steelers n'ont pas encore perdu. Il est fort probable aussi que l'on s'amuse à deviner, en épicant les prévisions d'une petite gageure, quand les deux clubs flancheront et contre qui. Quelle belle semaine en perspective!

Donc, les Steelers de Pittsburgh, toujours invaincus en cinq matches, ont battu hier les Jets de New York 28-17 dans la ligue Nationale de football. Cette victoire pourrait toutefois coûter très cher aux Steelers puisque le quart-arrière Terry Bradshaw, qui avait complété jusque-là 17 des 25 passes, pour un total de 189 verges, a quitté le terrain dans les dernières minutes de jeu avec une blessure au genou. Cette blessure est survenue lorsque le joueur de ligne Mike Hennigan a plaqué Bradshaw lors d'un blitz.

Bradshaw a effectué trois passes de touchés, une de dix verges à Lynn Swann au premier quart, puis de 14 verges à John Stallworth en deuxième quart tandis qu'au troisième quart, il complétait une passe de 26 verges encore à Swann. Sidney Thornton marquait d'autre part l'autre touché après une course de 2 verges.

Les Rams pour leur part auront eu un peu plus de difficultés à conserver leur fiche intacte. Les Saints de la Nouvelle-Orléans se sont en effet montrés plutôt coriaces, cédant de peu 26-20 devant les Rams.

Pat Haden a effectué une passe de touché de 20 verges à Willie Miller tandis que Rod Perry transformait une unterception en un touché pour les Rams 20 secondes plus tard. Cette poussée devait permettre aux Rams de finalement briser les reins de ces Saints entêtés.

Haden et une défensive particulièrement opportuniste ont permis aux Rams de prendre une confortable avance de 20-0 tôt dans le deuxième quart, mais les Rams ont dû subir une attaque furieuse des Saints, déterminés à combler l'écart. Le quart Archie Manning réussissait alors trois passes de touchés et complétait 17 de ses 28 passes pour un total de 208 verges.

Ailleurs

Alors qu'ils se voyaient tout près de tomber sous la barrière des .500, les Raiders d'Oakland ont retrouvé un peu d'énergie pour l'emporter en supplémentaire 25-19 sur les Bears de Chicago. C'est une interception de Neal Colzie qui préparait un touché d'une verge d'Arthur Whittington.

Voir autres résultats dans les pages de résultats sportifs.

Victoire des Nordiques

QUÉBEC (PC) — Paulin Bordeleau a inscrit un but et mérité deux assistances pour conduire des Nordiques de Québec de l'AMH à un triomphe de 5-2 sur les North Stars du Minnesota de la rivale LNH. 6,752 spectateurs assistaient au match.

Cette victoire assurait aux Nordiques une fiche à vie de trois victoires, une défaite et un match nul face aux formations de la LNH. François Lacombe, Alain Côté Bob Fitchner et J.C. Tremblay ont réussi les autres buts des Québécois tandis que Greg Smith et Daniel Chicoine marquaient pour Minnesota.

Les Sabres l'emportent

Le centre Don Luce du Baffalo a donné une toute nouvelle tournure au match en réussissant deux buts en 21 secondes alors que les Sabres ont eu raison des Islanders de New York 5-3 dans un match hors concours. Il s'agissait de la deuxième défaite des New-Yorkais en sept matches.

Samedi

Marcel Dionne en promet de bien belles pour la saison qui s'en vient. Il a inscrit samedi son huitième but en cinq matches présaison pour conduire les Kings de Los Angeles à une victoire de 6-4 sur les Rockies du Colorado.

À Québec, Guy Charron marquait un point et méritait deux assistances alors que les Capitals de Washington disposaient des Nordiques 7-4. Il s'agissait de la première défaite à vie des Nordiques contre une équipe de la LNH. 7,647 spectateurs y assistaient.

Les Black Hawks, pour leur part, réussissaient de peine et de misère à battre les Maple Leafs 3-2 grâce à un but de troisième période de John Marks.

Les Sabres faisaient rire d'eux 5-0 par les Islanders de New York. Michel Bergeron y allait de deux buts en deuxième période.

Par ailleurs, les North Stars du Minnesota ont disposé des Red Wings 2-0. Les gardiens Gary Edwards et Gilles Meloche se sont partagé la tâche dans le filet des North Stars.

Enfin, les Flames d'Atlanta ont blanchi les Blues de Saint-Louis 4-0.

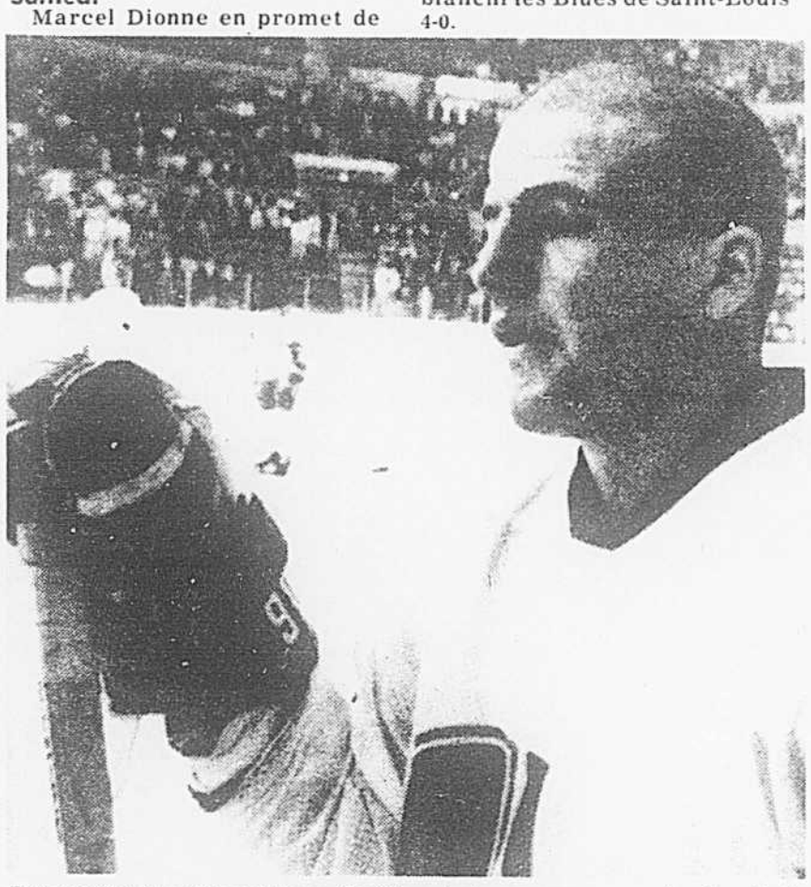

Tout ce qu'espère maintenant Danny Geoffrion, c'est que ça repousse au plus vite... Est-il besoin de dire que le fils de Boom-Boom vient de subir son initiation comme nouveau membre des Nordiques de Québec.

Lancaster bat Calgary

REGINA (PC) — Un effort de dernière minute des Roughriders de la Saskatchewan leur a permis de gagner assez de terrain pour laisser le botteur Bob Macoritti leur donner la victoire avec un placement de 17 verges. Les Riders l'ont ainsi emporté 20-19 contre les Stampeders de Calgary à Regina devant 20,065 spectateurs.

Il s'agissait d'une troisième victoire cette saison pour les Rough Riders contre neuf défaites. Le quart-arrière Ron Lancaster a atteint le chiffre magique de 50,000 verges passées tandis que le demi Mike Strickland est devenu le premier joueur de la CFL cette saison à parcourir 1000 verges.

Calgary présente maintenant une fiche de quatre gains et quatre défaites. Le match ne change en rien le classement dans l'Ouest, alors que Calgary demeure en troisième place derrière Winnipeg (16 points) et Edmonton (20 points). La Colombie-Britannique est en troisième place avec huit points tandis que la Saskatchewan tire de l'arrière avec six points.

Des Argonauts aussi nuls que les Alouettes

TORONTO (PC) — L'ailier Tony Gabriel a couru 81 verges sur une passe du quart Tom Clements dès le deuxième jeu du match, et les Riders ont finalement disposé des Argonauts de Toronto 24-3 samedi dans un match de la Conférence de l'Est retardé d'une heure à cause d'une forte pluie.

L'ex-Argos Richard Holmes a marqué le deuxième majeur des Riders, à mi-chemin au quatrième quart, cependant que John Hay bottait trois placements, un simple et les deux convertis.

Ian Sunter a mis fin à sa disette personnelle en réussissant son premier placement après 10 échecs, pour les seuls points des visiteurs.

Ottawa a maintenant une fiche de 9-2 au sommet de la division Est, tandis que Toronto est bon dernier avec seulement trois victoires contre huit revers.

Victoire des Bombers

Les Blue Bombers de Winnipeg ont finalement laissé leurs instincts de tueurs dans le vestiaire et ont décidé de jouer méthodiquement au football en deuxième demie samedi soir. Leur décision semble leur avoir porté bonheur puisqu'ils ont finalement battu les Lions de la Colombie-Britannique 38-27 devant 23,345 de leurs partisans.

Les Bombers avaient, lors de la première demie, perdu les services de l'ailier défensif Greg Johnson et du demi Richard Crump, chassés du match pour s'être battus. En deuxième demie, en jouant au football cette fois, ils ont inscrit 31 points — 21 au troisième quart.

«Mes gars semblaient bien plus prêts à livrer une guerre qu'à jouer au football, avouait l'instructeur des Blue Bombers, Ray Jauch. Il n'y a pas place pour la bataille au football et je le leur ai fait savoir à la demie. Ce petit sermon les a sûrement refroidis car ils ont beaucoup mieux joué en deuxième demie.

Dans la première partie du match, les Bombers ont totalisé une offensive de seulement 41 verges, mais le quart-arrière Ralph Brock a mené brillamment ses coéquipiers dans les 30 minutes finales avec une offensive nette de 256 verges et cinq touchés.

Série mondiale de golf

Gil Morgan surprend les favoris à Akron

AKRON (AP) — Gil Morgan, un optométriste ne pratiquant plus, a tiré profit d'une bévue de Hubert Green au premier tour supplémentaire hier, pour remporter la Série Mondiale du golf à sa première participation.

Morgan a calé la balle avec deux coups roulés, contre trois pour Green, qui avait provoqué cette égalité avec un coup roulé d'une douzaine de pieds, au dernier trou régulier.

Green était pourtant presque assuré de gagner le tournoi, jusqu'à un bogey-six au 16e trou, mais il s'est ressaisi avec un birdie au 18e.

Les deux avaient terminé les 72 trous réglementaires avec des fiches identiques de 278, deux coups sous la normale, suite à un 70 pour Green et un 68 pour Morgan.

Tom Watson était également en tête jusqu'à un bogey au 14e. Il a finalement terminé troisième avec 280 suite à un 67.

Gagnant de cinq tournois cette saison, Watson est assuré maintenant de terminer en tête des boursiers de la PGA avec des gains records totalisant $362,429, contre $353,021 pour Johnny Miller, record établi en 1974.

Il reste un autre tournoi officiel avant la fin de la saison au circuit américain.

Blalock devant Stacy

CALABASAS (AP) — Jane Blalock a mené de bout en bout et a terminé avec un 71 pour remporter ce tournoi professionnel féminin de golf en Californie, malgré la pression appliquée par Hollis Stacy.

Blalock totalise 276, soit 12 coups sous la normale, contre 72 pour 278 à Stacy, qui suivait Blalock par un coup à chacune des deux dernières rondes.

Donna Caponi Young, jouant devant ses supporters, a terminé troisième avec 279 suite à un dernier 67, tandis que Alexandra Reinhardt, deux coups derrière la gagnante avant la dernière ronde, a finalement bouclé avec 73 pour un total de 280.

Pat Bradley et Sally Little ont toutes deux joué 72 à cinq coups de retard de Blalock, contre 282 pour Laura Baugh et M.J. Smith.

2,000 joggers québécois de Québec à Montréal...

par Jo MALLEJAC
Collaboration spéciale

Les joggers, les vrais, ceux qui ne briguent pas les honneurs «de la une» le lundi matin, ont encore marqué de précieux points au cours de la dernière fin de semaine.

Tant à Québec samedi, qu'à Montréal dimanche, ils sont venus par centaines sacrifier à leur passion.

Le beau temps, hésitant en début de journée, était finalement de la partie pour la 10e édition de la Classique de l'Université Laval. Aussi a-t-on enregistré un nouveau record de participation avec 972 inscriptions, dont 312 pour le 5 km populaire et 660 pour le 10 km «ouvert». L'an passé les deux compétitions n'avaient réuni que 550 présences.

A Montréal, la température était beaucoup moins clémente. Mais avant que les monstres sacrés du football ne prennent possession de leur «aire» de jeu, David Berger, (qui eut des problèmes avec son arme à feu), avait libéré quelque 850 mordus du jogging; et parmi ceux-ci il y avait une forte proportion de non-initiés venus là avec la seule et saine intention de figurer honorablement, sans jouer les héros, et sans prétention confinant à la super-performance, SOUS LA PLUIE, (qui avait fait reculer pas loin de 200 à 300 autres bonnes volontés). Leur acte de foi suffit à lui seul à justifier le bien-fondé de cette initiative.

Bref si l'on ajoute aux effectifs déjà cités celui du demi-marathon de l'Université de Montréal, le total de nos joggers en tenue avoisinait les 2,000 pour ces deux journées.

Ou alors c'est que le fameux slogan politique de la participation ne représente qu'un gigantesque brassage de vent. Un de plus me direz-vous Ceci dit, on ne peut tenir pour négligeable la détermination d'une minorité qui prend cette participation au sérieux. L'optique de ces gens, qui en ont assez sans doute de contempler l'évolution sportive de notre splendide siècle de facilité, est forcément plus «oxygénée» que les théories qu'on entend débiter à longueur de temps autour des tapis verts. C'est pourquoi nous estimons de notre devoir de prendre leur «cause» en charge, car elle mérite réflexion...

Que des valeurs sûres se soient glissées au beau milieu de cette masse n'est pas fait pour nous déplaire. A Québec, les 200 premiers du 10km sont rentrés en moins de 41:20, ce qui a presque relégué au second plan les 31:42 du jeune talentueux vainqueur Daniel Bouchard de Sherbrooke, (20 ans, et les 34:39, à 43 ans s.v.p. du «doc» Michel Jobin, qui trouve le moyen de réussir sa meilleur performance à vie à cette occasion).

Championnat du monde de volleyball

Les Soviétiques battent de surprenants Italiens...

ROME (Reuter) — Déjà championne d'Europe, l'Union Soviétique a remporté hier soir le championnat du monde de volleyball masculin en battant l'Italie en trois sets (15-10, 15-13, 15-1) en présence de 16,000 spectateurs.

L'Italie avait surpris tous ses partisans en se rendant en finale, en battant, contre toute attente, la forte équipe cubaine, en demi-finale.

Les Italiens n'ont pu toutefois tenir tête aux Soviétiques, largement favoris.

Menés 1-5 au deuxième set, les Soviétiques ont réussi à égaliser et à prendre le set et leurs adversaires se sont totalement effondrés dans la dernière manche qui n'a pas duré deux minutes. Pour la troisième place, Cuba a battu la Corée du Sud 17-15, 15-9, 13-15 et 15-5.

Basketball

Les Américains accrochés

MANILLE (AFP) — L'équipe américaine a connu bien des difficultés pour vaincre l'Australie (77-75), hier, dans le match d'ouverture du huitième championnat du monde de basketball masculin.

Les dernières secondes de ce match devaient être particulièrement intenses. Après avoir encore été distancés de six points (75-69), les Australiens, d'une grande agressivité, et faisant presque jeu égal aux rebonds avec leurs adversaires, ont grignoté peu à peu l'avance américaine. Cependant, les Etats-Unis devaient préserver la victoire en dépit d'un panier réussi par Blicave dans les dernières secondes.

Canada

D'autre part, les Canadiens remportaient une victoire hors concours face à Porto Rico. Les Canadiens disputent leur premier match du championnat aujourd'hui face à la Corée du Sud.

Football collégial

Victoire de Verdun...

Par la PC — Les Maple Leafs de Verdun ont concentré leurs efforts en deuxième et quatrième quarts pour blanchir les Satellites de Brampton 30-0 dans un match de la division Est de La Conférence de Football de l'Ontario. Verdun a inscrit 19 points en deuxième quart sur des touchés de Delman Medford et Dolin Anderson tandis que Jerry McGrath ajoutait un simple. Au quatrième quart, McGrath bottait un placement de 40 verges et deux simples. Robert Durant a scellé le pointage en captant une passe de touché de 25 verges de Anderson.

Les choses allaient moins bien pour leurs petits compagnons québécois de la conférence intercollégiale de football. Les Ravens de Carleton inscrivaient, grâce à deux touchés de Fred Pinnock, une victoire de 28-7 sur les Stingers de Concordia.

D'autre part, les Gee Gees d'Ottawa ont réussi trois touchés pour défaire les Patriotes de l'Université du Québec à Trois-Rivières.

Enfin, à Montréal, Dave Marniucci a été la grande vedette de la journée en inscrivant trois touchés. Les Golden Gaels de Queen's battaient ainsi les Redmen de McGill 27-17.

Les judokas de la Côte-Nord s'imposent

QUÉBEC — Les judokas de la Côte-Nord se sont imposés hier lors d'une compétitions provinciale de judo servant de pré-sélection pour le championnat canadien, en remportant presque toutes les catégories.

Leur domination n'a fait aucun doute chez les dames puisqu'elles ont remporté tous les titres sauf un, dans la catégorie des moins 45 kilos ou Guylaine Chouinard, de Matane, l'a emporté. Anne Desmeules , de Baie-Comeau, chez les moins de 48 kilos, Maryse Murray, de Haute-Rive, chez les moins de 52 kilos, Lucie Poulain, de Baie-Comeau, chez les moins de 56 kilos, Claire Bérubé, également de Baie-Comeau, chez les moins de 61 kilos, Dany Michaud, de Haute-Rive, chez les moins de 66 kilos et Monique Bédard, également de Haute-Rive, chez les plus de 66 kilos, ont gagné la finale de leur catégorie respective.

Chez les hommes, les Judokas de la Côte-Nord ont eu la partie moins facile mais n'en ont pas moins remporté quatre des sept titres à l'enjeu.

Sylvain Filion (moins 53 kgs), Daniel Caron (moins 65 kgs), Carl Chouinard (moins 71 kgs) et Gilles Methot (moins 78 kgs), tous de Sept-Iles, ont gagné leur finale, tandis que Robin Gagné (moins 56 kgs), Leslie Bellon (moins 60 kgs) , tous deux de Montréal, et Mario Laroche (moins de 86 kilos), d'Asbestos, ont été les autres vainqueurs.

La sélection finale aura lieu le week-end prochain lors du Québec open de judo, qui aura lieu au centre Pierre-Charbonneau, à Montréal, samedi pour les hommes et dimanche pour les femmes.

Bonne chance Gilles!

Joignez-vous aux milliers d'amateurs de sport et souhaitez Bonne Chance à Gilles Villeneuve, participez au télégramme que CKAC lui remettra le 6 octobre.

Il en coûte 50 cents pour inscrire votre nom, et vous recevrez en retour un magnifique poster de notre célèbre pilote de Formule 1. Tous les profits du Télégramme Gilles Villeneuve sont versés à l'Association de Paralysie Cérébrale du Québec Inc. dans le cadre du Téléthon de l'Espoir.

Pour plus de détails écoutez CKAC 73

résultats SPORTIFS

la presse
MONTRÉAL, LUNDI 2 OCTOBRE 1978

baseball

LIGUE NATIONALE

CLASSEMENT FINAL

(Division Est)

	g	p	moy.	diff.
Philadelphie	90	72	.556	—
Pittsburgh	88	73	.547	1½
Chicago	79	83	.488	11
Expos	**76**	**86**	**.469**	**14**
St-Louis	69	93	.426	21
New York	66	96	.407	24

(Division Ouest

Los Angeles	95	67	.586	—
Cincinnati	92	69	.571	2½
San Francisco	89	73	.549	6
San Diego	84	78	.519	12
Houston	74	88	.457	21
Atlanta	69	93	.426	26

LIGUE AMERICAINE

(Division Est)

	g	p	moy.	diff.
New York	99	63	.611	—
Boston	99	63	.611	—
Milwaukee	93	69	.574	6
Baltimore	90	71	.559	8½
Détroit	86	76	.531	13
Cleveland	69	90	.434	28½
Toronto	59	102	.366	39½

(Division Ouest)

Final

Kansas city	92	70	.568	—
Californie	87	75	.537	5
Texas	87	75	.537	5
Minnesota	73	89	.451	19
Chicago	71	90	.441	20½
Oakland	69	93	.426	23
Seattle	56	104	.350	35

Aujourd'hui
March de championnat
New York (Guidry 24-3)
à Boston (Torrez 16-12) 14:30

LIGUE NATIONALE

SAMEDI

EXPOS 100 000 000—1 8 0
ST. LOUIS 300 110 10x—6 11 1
Schatzeder (7-7), Twitchell (4e), James (8e) et Ramos; Denny (14-11), Littel (9e) et Swisher. Cir.: St. Louis: Simmons (22e).

NEW YORK 000 001 301—5 12 0
CHICAGO 200 000 05x—7 12 2
Berenguer, Bernard (1-4) (7e), Koosman (8e) et Trevino; Lamp, Seoane (1-0) (7e), Holtzman (9e) et Rader, Blackwell (9e).

PHILADEL. 110 103 040—10 16 1
PITTSBURGH 400 000 004— 8 13 2
Lerch (11-8), Brusstar (6e), McGraw (7e), Reed (8e) et Boone; Robinson, Jackson (7-5) (5e), Whitson (7e), Tekulve (8e), Bibby (9e) et Ott. Circ.: Phi: Lerch (2) (3e), Luzinski (35e); Pgh: Stargell (28e).

ATLANTA 000 000 000—0 6 2
CINCINNATI 201 001 00x—4 6 0
P. Niekro (19-18) et Nolan; Norman (11-9), Bair (8e) et Bench. Cir.: Cin: Henderson (4e).

S. FRANCISCO 000 201 010—4 9 1
HOUSTON 030 002 02x—7 13 0
Blue (18-10), Barr (7e), Lavelle (8e) et Hill; Dixon (7-11), Andujar (7e), Sambito (9e) et Bochy. Cir.: SF: Dwyer (6e).

L. ANGELES 202 000 030—7 14 0
SAN DIEGO 000 000 000—0 9 2
John (17-10), Welch (6e), Forster (9e) et Yeager, Gulden (7e); Mura (0-2), Lee (4e), Shirley (6e), Owchinko (8e), Rasmussen (6e), Fichelberger (9e) et Tenace, Castillo (6e). Cir.: LA: Garvey (21e).

HIER

EXPOS 5 ST-LOUIS 1

EXPOS	ab	p	cs	pp
Cash, 2b	5	0	1	2
Frias, 2b	0	1	0	0
Unser, cd	3	0	0	0
Dawson, cc	5	0	1	0
Perez, 1b	5	1	5	2
Cromart, cg	4	0	0	0
Carter, r	3	0	0	0
Speier, ac	3	1	2	1
Papi, 3b	4	1	0	0
Grimsly, l	4	1	1	0
TOTAUX	36	5	10	5

ST. LOUIS	ab	p	cs	pp
Brock, cg	4	0	0	0
OBrien, l	0	0	0	0
Bruno, l	0	0	0	0
Lentine, cd	4	0	0	0
Mphry, cc	4	0	1	0
Freed, 1b	4	0	0	0
Reitz, 3b	3	0	2	0
Swisher, r	3	1	1	0
Tyson, 2b	2	0	0	1
Ramsey, ac	2	0	1	0
T. Scott, cg	1	0	0	0
Vuckvch, l	2	0	0	0
Dressler, l	0	0	0	0
Smmns, fu	1	0	0	0
Phillips, ac	0	0	0	0
TOTAUX	30	1	5	1

EXPOS 000 100 004—5
ST. LOUIS 000 010 000—1
Erreurs: Ramsey, Phillips. Doubles-jeux: Expos 1, St. Louis 3. Laissés sur les buts: Expos 9, St. Louis 3. 2 buts: Perez, Reitz, Cash. 3 buts: Swisher. But volé: Mumphry. Ballon sacrifice: Tyson.

LANCEURS	ml	cs	p	pm	bb	r
Grmsly (G 20-11)	9	5	1	1	0	4
Vuckovich	6	6	1	1	2	0
Dressler	2	1	0	0	1	1
OBrien (P 0-2)	⅓	2	4	1	2	0
Bruno	⅔	1	0	0	3	1

Durée: 1:59
Assistance: 6,182

ATLANTA 8 CINCINNATI 10

ATLANTA	ab	p	cs	pp
Miller, cc	8	0	1	1
Hubbard, 2b	7	1	1	1
Beall, 1b	6	1	0	0
Whisenton, cd	5	1	1	1
Bonnell, cg	6	3	5	0
Ruiz, 3b	4	0	2	1
Nolan, fu	0	0	0	1
Garber, l	0	0	0	0
Burroughs, fu	1	0	0	0
Skok, l	0	0	0	0
Matthews, fu	1	0	0	0
Campbell, l	0	0	0	0
Chaney, ac	7	0	2	3
Benedict, r	5	1	2	0
Gilbreath, cu	0	0	0	0
Murphy, r	1	0	0	0
Mahler, l	1	0	0	0
Theiss, l	1	0	0	0
Office, fu	1	0	0	0
Camp, l	0	0	0	0
Royster, 3b	3	1	2	0
TOTAUX	58	8	16	8

CINCINNATI	ab	p	cs	pp
Rose, 3b	2	1	1	1
Knight, 3b	1	0	0	0
Driessen, fu	1	0	0	0
Soto, l	0	0	0	0
Moskau, fu	1	0	1	0
Dumoulin, l	0	0	0	0
Lacoss, fu	1	0	0	0
Collins, cc	7	0	1	0
Concepcion, ac	1	1	0	0
Oester, ac	4	1	1	0
Foster, cg	5	4	3	3
Benčh, r	2	1	1	4
Spilman, fu	1	1	1	0
Correll, r	2	0	0	0
Defreites, 1b	3	0	0	0
Lum, 1b	3	0	1	0
Henderson, cd	4	0	1	1
Kennedy, ?b	4	1	1	0
Seaver, l	2	0	0	0
Summer, fu	0	0	0	0
Borbon, l	0	0	0	0
Sarmiento, l	0	0	0	0
Griffey, fu	0	0	0	0
Auerbach, 3b	2	0	0	0
TOTAUX	46	10	12	9

ATLANTA 010 000 005 000 00— 8
CINC. 005 001 020 000 02—10
Erreurs: Kennedy, Rose. Doubles-jeux: Atlanta 3, Cincinnati 1. Laissés sur les buts: Atlanta 14, Cincinnati 16. 2B.: Benedict, Bonnell, Royster, Foster. Cir.: Hubbard (2e), Bench (23e), Foster 2 (40e). Buts volés: Bonnell, Collins. Sacrifices: Seaver, Oester. Ballon sacrifice: Henderson.

LANCEURS	ml	cs	p	pm	bb	r
Mahler	2⅔	2	5	5	5	2
Theiss	3⅓	1	1	1	2	1
Camp	2	5	2	2	1	1
Garber	2	1	0	0	2	2
Skok	2	1	0	0	4	2
Campbell (P 4-4)	1⅓	2	2	2	2	2
Seaver	8	7	3	2	2	11
Borbon	⅔	4	5	5	1	0
Sarmiento	1⅓	1	0	0	1	4
Soto	2	2	0	0	1	3
Dumoulin (G 1-0)	2	2	0	0	1	1

Atteint par un lancer de: Theiss (Bench), de Campbell (Kennedy). Mauvais lancer: Garber.
Durée: 4:15.
Assistance: 35,840

PHILADELPHIE 3 PITTSBURGH 5

PHILADELPHIE	ab	p	cs	pp
Dineen, cg	5	0	2	0
Harrelson, 2b	5	0	0	0
Mackanin, 1b	4	0	1	1
Gonzalez, cd	4	0	1	0
Morrison, 3b	3	1	1	0
Smith, cc	2	1	0	0
Larson, l	0	0	0	0
Foote, r	2	0	0	0
Moreland, r	2	0	0	0
Cruz, ac	4	0	2	2
Kaat, l	1	0	1	0
Pina, l	1	0	0	0
Saucier, l	0	0	0	0
McCarver, fu	1	1	1	0
Boitano, l	0	0	0	0
Martin, cc	1	0	0	0
TOTAUX	35	3	9	3

PITTSBURGH	ab	p	cs	pp
Stargell, 1b	1	0	1	0
Boyland, 1b	3	1	1	1
Moreno, cc	3	0	1	1
Blyleven, cu	0	1	0	0
Carroll, l	0	0	0	0
May, fu	0	0	0	0
Parker, cd	1	0	0	0
Brye, cd	2	0	1	1
Tekulve, l	0	0	0	0
Berra, ac	4	1	1	1
Nicosia, r	4	0	0	0
Macha, 3b	2	0	0	0
Alexander, cd	0	0	0	0
Garner, 2b	0	0	0	0
Lois, cc	4	0	1	0
Mendoza, 2b	4	1	1	0
Jones, l	1	0	0	0
B. Robinson, fu	0	1	0	0
Gaston, cg	1	0	0	0
TOTAUX	30	5	7	4

PHILADELPHIE 000 200 100—3
PITTSBURGH 000 040 01x—5
Laissés sur les buts: Philadelphie 8, Pittsburgh 6. 2 buts: Dineen, Morrison. 3 buts: Lois. Circuit: Berra 6. Buts volés: Morrison, Smith, Moreno, Brye, May, Alexander 2.

LANCEURS	ml	cs	p	pm	bb	r
Kaat	2	2	0	0	1	0
Pina	2	0	0	0	0	3
Saucier (P 0-1)	2	4	4	4	1	2
Boitano	1	0	0	0	1	0
Larson	1	1	1	1	1	2
Jones (G 2-0)	5	6	2	2	1	7
Carroll	2	2	1	1	2	0
Tekulve	2	1	0	0	0	0

Protégée par Tekulve 31. Atteint par un lancer de B. Robinson. Balk: Saucier
Durée: 2:16
Assistance: 30,224

NEW YORK 5 CHICAGO 3

NEW YORK	ab	p	cs	pp
Mazzilli, cc	2	0	0	0
Benton, r	3	0	2	2
Flynn, 2b	5	1	1	0
Montanez, 1b	4	0	2	0
Norman, cd	4	1	1	1
Henderson, cg	1	0	0	0
Boisclair, cg	2	0	0	0
Youngblood, cc	3	0	1	1
Trevino, 3b	3	2	0	0
Ferrer, ac	3	1	1	0
Kobel, l	3	0	0	0
Murray, l	1	0	0	0
TOTAUX	34	5	8	4

CHICAGO	ab	p	cs	pp
Dejesus, ac	4	0	1	0
White, cc	5	1	0	0
Thompson, 1b	4	2	4	0
Vail, cd	5	0	2	1
Clines, cg	5	0	0	1
Putman, 3b	3	0	0	0
Gross, fu	1	0	0	1
Sember, 3b	0	0	0	0
Pagel, fu	1	0	0	0
Cox, r	3	0	0	0
Rader, r	1	0	1	0
Kelleher, 2b	3	0	1	0
Biittner, fu	0	0	0	0
Meoli, 2b	1	0	0	0
McGlothen, l	2	0	1	0
Kingman, fu	1	0	1	0
Moore, l	0	0	0	0
Murcer, fu	1	0	0	0
Geisel, l	0	0	0	0
TOTAUX	40	3	11	3

NEW YORK 000 021 011—5
CHICAGO 000 000 012—3
Erreurs: Putman, McGlothen, Montanez, Flynn 2. Double jeu: Chicago 1. Laissés sur les buts: New York 6, Chicago 14. 2 buts: Thompson 3. Sacrifice: Dejesus.

LANCEURS	ml	cs	p	pm	bb	r
Kobel (G 5-6)	7	9	1	1	1	6
Murray	2	2	2	0	1	1
McGlothen (P 5-3)	7	4	3	1	3	6
Moore	1	3	1	1	0	0
Geisel	1	1	1	1	1	1

Kobel a fait face à 2 frappeurs à la 8e.
Protégée par Murray 7. Atteint par un lancer de Murray (Biittner). Mauvais lancer: Geisel
Durée: 2:40
Assistance: 11,617

HOUSTON 3 SAN FRANCISCO 0

SAN FRANCISCO 000 000 000—0
HOUSTON 111 000 00x—3
Erreur: Howe. Laissés sur les buts: San Francisco 7, Houston 2. 2-buts: Leonard, H. Cruz. 3-buts: Sexton. Cir.: Cedeno (7e). But volé: Gonzalez.

LANCEURS	ml	cs	p	pm	bb	r
Nastu (p 0-1)	4	4	3	3	0	3
Plank	2	1	0	0	0	1
Curtis	2	1	0	0	0	1
Niekro (g 14-14)	5	3	0	0	0	2
Ruhle	2	2	0	0	0	3
Leemongello	2	0	0	0	1	1

Protégée par: Lemongello (1ère).
Durée: 1h41
Assistance: 7,077

SAN DIEGO 4 LOS ANGELES 3

LOS ANG. 001 010 010 00—3
S. DIEGO 021 000 000 01—4
Erreurs: Martinez, Lacy, Perry, Almon. Doubles-jeux: Los Angeles 1, San Diego 1. Laissés sur les buts: Los Angeles 7, San Diego 9. 2-buts: Loopes, Winfield 2. Buts volés: Cey, Law. Sac.: Sutton, White, O. Smith, Perry, A. Castillo. B.-s.: Grote.

LANCEURS	ml	cs	p	pm	bb	r
Sutton	6	6	3	2	0	1
Rautzhan	2	0	0	0	0	0
Sutcliffe	1	1	0	0	1	0
R. Castillo (p 0-4)	1⅓	2	1	1	3	1
Perry	10	9	3	2	1	10
Fingers (G 6-13)	1	1	0	0	1	2

Atteint par un lancer de Sutton (Tenace). Mauvais lancer: Sutton
Durée: 3:07 Assistance: 37,155

LIGUE AMERICAINE

SAMEDI

Chicago 000 000 312— 6 13 1
Californie 030 000 200— 5 7 2
Wortham, Torrealba (7e), LaGrow (6-5) (7e) et Colbern; Knapp, LaRoche (10-9) (7e), D. Miller (9e) et Downing. Cir.: Chi.: C. Washington (6e), Colbern (2e).

Texas 110 001 100— 4 10 1
Seattle 000 000 010— 1 6 0
Matlack (15-13) et Sundberg; R. Jones (0-2), Todd (7e) et Pasley. Cir.: Tex.: Wills (9e).

le Chantecler
SOIREE CANADIENNE
Partie d'huîtres avec buffet et danse canadienne tous les samedis d'octobre.
Les groupes sont bienvenus.
Prix $15.00 par personne, taxe et service inclus.
Faites vos réservations en téléphonant du lundi au vendredi:
Ste-Adèle (514) 229-3555
Montréal (514) 866-6661
(ligne directe)

BREVETS D'INVENTION
Robic, Robic
ET ASSOCIÉS
Marques de commerce
Dessins de fabrique en tous pays
2100, rue Drummond, Montréal
Téléphone: 288-2152
H3G 1X3

Michel Desrochers vous offre la Russie
À RADIO CIEL MF 98.5
VOIR TOUS LES DÉTAILS DANS LE MONTRÉAL-MATIN
Paroles et musique des gens d'ici
en collaboration avec VOYAGES MARCO POLO et EXOTIK TOURS
VOYAGES Marco Polo TOURS
exotik tours
CRÉATION STUDIOGRAPHE INC

COMPAREZ LES PRIX DES AUTRES

Honda Civic Sedan
ET MAINTENANT REGARDEZ LES NOTRES
$3,988
1978 Honda modèle SBA comme ci-haut radio am, préparation et transport inclus.
Faites vite!
Nos modèles 1979 arrivent au début de novembre et à ces prix les 1978 ne dureront pas longtemps.
Pas de dépôt nécessaire avec plan bancaire à 12.5% d'intérêt.
Ouvert de 9 a.m. à 10 p.m. lundi au vendredi, 9 a.m. à 5 p.m. samedi
VOYEZ VOUS-MEMES
ESSAYEZ-VOUS EN HONDA DES AUJOURD'HUI!
HONDA RALLYE MOTORS LIMITÉE
ANGLE CLEMENT ET LAFLEUR A LASALLE
364-1121 363-3454

SPECIAL
VENTE DE DEMONSTRATEURS 78
HONDA CIVIC CVCC
9000 kilomètres balance de garantie
5 vitesses, vitres teintées, pneux radiaux, super stripe, radio AM, dégivreur électrique arrière.
Prix $4,444.44
Spécial Accord 78 pour livraison immédiate
NOUS AVONS UN URGENT BESOIN DE VOITURES USAGEES

Encore automobile ltée
266, boul. St-Jean-Baptiste Châteauguay
698-1060
frais renversés accepté

Galerie des Boutiques

Grand Prix du Canada

Île Notre-Dame, Montréal
Formule 1
GAGNEZ
Une des 4 paires de billets pour sièges réservés à la Tribune Principale (valeur $60. chacun) pour les 3 grandes journées de courses Grand Prix . . . les 6,7,8 octobre.
Les gagnants auront accès aux garages et auront la chance d'examiner de plus près ces puissants bolides.
Les formules de participation sont maintenant disponibles gratuitement dans tous les magasins et boutiques de Place Bonaventure.
Le concours se termine le 5 octobre 1978 à 11h.
Venez à Place Bonaventure vous procurer vos formules de participation.
Et, jetez un coup d'oeil aux alentours:
- Vous verrez une maquette automatique du circuit Grand Prix à l'Île Notre-Dame . . . assemblée par "Cox".
- Vous verrez en audio-visuel des courses Grand Prix dans le monde entier.
- Vous pourrez vous renseigner sur l'événement au kiosque Grand Prix.
Place Bonaventure

Plymouth CHRYSLER Camions Dodge VENTE SERVICE
MESSAGE IMPORTANT AUX CLIENTS DE Touchette
2175 Papineau près Sherbrooke
En raison des difficultés avec les services postaux, nous utiliserons le journal pour vous adresser l'invitation que normalement nous vous aurions postée, veuillez considérer cette invitation chaleureuse comme personnelle.
Nous comptons sur votre présence...
Invitation
A DEPOSER A L'ENTREE
POUR TIRAGE
NOM.....
TELEPHONE.....
La confiance témoignée, en nous accordant votre clientèle, nous encourage à continuer dans nos efforts pour vous garder comme client et ami pour un autre 50 ANS
D. Carmel Touchette, Président
Pierre Touchette, Directeur
Jean Touchette, Directeur
CHRYSLER • CORDOBA • LE BARON
CARAVELLE • VOLARE • HORIZON
COLT • CAMIONS DODGE
VENEZ DONC...
TRINQUER AVEC NOUS
AU SUCCES DES MERVEILLEUSES
VOITURES 1979
QUE VOUS POUVEZ ADMIRER DANS NOS SALLES DE MONTRE
MARDI ou MERCREDI
3 ou 4 OCTOBRE
ENTRE 19 ET 22 HRES
BIERE-VIN - AMUSE-GUEULES - MUSIQUE - TIRAGE - NOMBREUX PRIX.
Touchette PAPINEAU

résultats SPORTIFS

la presse
MONTRÉAL,
LUNDI 2 OCTOBRE 1978

(11 manches)
Minnesota010 020 000 04— 7 8 0
Kansas City010 101 000 00— 3 8 3
Serum, Marshall (10-12) (10e) et Wynegar, Borgmann (10e); Busby, Gale (6e), Bird (8e), H. Rabosky (10e), McGilberry (0-1) (11e) et Gaudet, Kusnyer (4e).

Toronto 100 000 000— 1 5 1
Boston 401 000 00x— 5 7 0
Jefferson (7-16) et Ashby; Eckersley (20-8) et Fisk. Cir.: Tor.: Howell (8e).

Milwaukee 410 030 000— 8 10 2
Oakland 010 001 300— 5 10 1
Caldwell (22-9), Farmer (7e), Castro (9e) et C. Moore; J. Johnson (1-10), M. Norris (1er), Heaverlo (6e), Lacey (8e), et Hosley, S. Meyer (7e). Cir.: Mil: Money (14e), Lezcano (15e); Oak.: Newman (9e), Carty (31e).

Cleveland 000 000 000— 0 5 0
New York 510 010 00x— 7 11 0
Paxton (12-11), Wise (8e) et Alexander; Figueroa (20-9) et Munson. Cir.: NY: Jackson (26e).

Baltimore 011 002 000— 4 10 1
Détroit 110 011 10x— 5 9 1
Flanagan (19-15) et Dempsey, Skaggs (8e); Morris, Baker (2-4) (6e), Hiller (8e) et Parrish. Cir.: Bal.: DeCinces (28e), Harlow (8e); Dét.: Stegman (1er), Wockenfuss (7e).

HIER

TORONTO 0 BOSTON 5

TORONTO	ab	p	cs	pp
Boselti, cc	4	0	0	0
Bailor, cd	4	0	0	0
Howell, 3b	4	0	1	0
Mayberry, 1b	3	0	1	0
Velez, cg	3	0	0	0
Upshaw, fd	3	0	0	0
McKay, 2b	3	0	0	0
Cerone, r	3	0	0	0
Gomez, ac	2	0	0	0
Ewing, fu	1	0	00	0
Johnson, ac	0	0	0	0
Kirwood, l	0	0	0	0
TOTAUX	30	0	2	0
BOSTON	ab	p	cs	pp
Burleson, ac	4	1	1	2
Remy, 2b	4	0	2	1
Rice, cd	4	1	2	1
Yastrzemski, cg	3	0	0	0
Fisk, r	4	0	0	0
Lynn, cc	3	0	0	0
Hobson, fd	3	1	1	0
Scott, 1b	2	0	0	0
Brohamer, 3b	1	2	0	1
Tiant, l	0	0	0	0
TOTAUX	30	5	6	5

TORONTO 000 000 000— 0
BOSTON 000 020 21x— 5
Erreurs: McKay, Remy. Double-jeu: Toronto 1. Laissés sur les buts: Toronto 3, Boston 4. 2-buts: Remy. Cir.: Burleson (5e), Rice (46e).

LANCEURS	ml	cs	p	pm	bb	r
Kirkwood (p. 4-5)	8	6	5	3	5	3
Tiant (g. 13-8)	9	2	0	0	0	4

Durée: 2:11.
Assistance: 29,201.

CLEVELAND 9 NEW YORK 2

CLEVELAND	ab	p	cs	pp
Manning, cc	5	2	3	2
Norris, cg	5	2	3	0
Bell, 3b	4	0	1	2
Thornton, 1b	3	1	1	2
Cage, fd	4	1	1	1
Alexander, r	5	1	2	2
Briggs, cd	4	0	1	0
Kuiper, 2b	4	1	0	0
Veryzer, ac	4	1	1	0
Waits, l	0	0	0	0
TOTAUX	38	9	13	9
NEW YORK	ab	p	cs	pp
Rivers, cc	4	0	0	0
Munson, r	4	1	1	0
Piniella, fd	4	1	1	0
Jackson, cd	4	0	0	1
Nettles, 3b	4	0	2	1
Chambliss, 1b	3	0	0	0
White, cg	4	0	1	0
Dent, ac	2	0	0	0
Stanley, 2b	2	0	0	0
Hunter, l	0	0	0	0
Tidrow, l	0	0	0	0
Rajsich, l	0	0	0	0
McCall, l	0	0	0	0
Lindblad, l	0	0	0	0
TOTAUX	31	2	5	2

CLEVELAND 240 100 002— 9
NEW YORK 200 000 000— 2
Doubles-jeux: Cleveland 1, New York 2. Laissés sur les buts: Cleveland 7, New York 5. 2-buts: Piniella, Norris 2, Manning, Cage, Alexander, Nettles. Cir.: Thornton (33e), Alexander (27e).

LANCEURS	ml	cs	p	pm	bb	r
Waits (g. 13-15)	9	5	2	2	3	3
Hunter (p. 12-6)	1⅔	4	5	5	1	0
Tidrow	5	5	2	2	2	3
Rajsich	1⅓	1	0	0	1	1
McCall	⅔	3	2	2	1	0
Lindblad	⅓	0	0	0	0	0

Mauvais lancer: Hunter.
Durée: 2:06.
Assistance: 39,189.

MILWAUKEE 9 OAKLAND 0

MILWAUKEE 021 040 011— 9
OAKLAND 000 000 000— 0
Erreur: Gross, Alston. Double-jeu: Oakland 1. Laissés sur les buts: Milwaukee 6, Oakland 4. 2 buts: Gross, Thomas, Revering. 3 buts: Robinson. Circuits: Hisle (34), Thomas (32). Ballon sacrifice: Molitor, Davis.

LANCEURS	ml	cs	p	pm	bb	r
Sorensen (g 18-12)	6	1	0	0	1	0
Haas	3	2	0	0	0	2
Wirth (p 5-6)	4⅓	9	7	7	3	1
Broberg	4⅔	3	2	2	1	3

Victoire protégée par Haas (1).
Durée: 2:13 h.
Assistance: 2,742.

TEXAS 9 SEATTLE 4

TEXAS 302 013 000— 9
SEATTLE 000 020 200— 4
Erreur: Wills. Double-jeu: Texas 3, Seattle 2. Laissés sur les buts: Texas 3, Seattle 9. 2 buts: Wills, Grubb, Pasley. Circuits: Zisk (22), Jorgensen (1), Bonds (31), Pasley (1). But volé: Cruz. Sacrifice: Mason. Ballon sacrifice: Harrah.

LANCEURS	ml	cs	p	pm	bb	r
Jenkins (g 18-8)	6⅔	12	4	3	0	3
Mirabella	2⅓	1	0	0	3	2
Abbott (p 7-15)	3	5	5	5	1	1
Colborn	3	3	4	4	4	0
Brown	3	0	0	0	2	3

Durée: 2:06 h.
Assistance: 5,807

KANSAS CITY 1 MINNESOTA 0

MINNESOTA 000 000 000— 0
KANSAS CITY 000 100 00X— 1
Erreur: Cowens. Doubles-jeux: Minnesota 1, Kansas City 1. Laissés sur les buts: Minnesota 6, Kansas City 3. 3 buts: Otis. But volé: Rivera, Wathan. Sacrifice: Rivera, Borgmann.

LANCEURS	ml	cs	p	pm	bb	r
Zahn (P 14-14)	8	4	1	1	1	4
Gura	3	0	0	0	2	4
Throop	3	2	0	0	3	2
McGilberry	1	0	0	0	0	0
Mingori	1	0	0	0	0	0
Paschall	1	0	0	0	0	1

Protégée par Paschall (1re)
Durée: 1:59
Assistance: 23,794

BALTIMORE 4 DETROIT 2

BALTIMORE 010 001 020— 4
DETROIT 001 100 000— 2
Erreur: Corcoran. Double-jeu: Baltimore 1. Laissés sur les buts: Baltimore 7, Détroit 5. 2 buts: Leflore, Harlow, Singleton. Circuits: Kelly 2 (11), Thompson (26). Sacrifice: Corcoran, Skaggs. Ballon sacrifice: Whitaker.

LANCEURS	ml	cs	p	pm	bb	r
D. Martinez (g 16-11)	9	4	2	2	4	2
Rozema (p 9-12)	8⅔	9	4	3	3	3
Hiller	⅓	0	0	0	0	1

Mauvais lancer: D. Martinez.
Durée: 2:17 h.
Assistance: 13,948.

CALIFORNIE 5 CHICAGO 4

CHICAGO 010 000 030— 4
CALIFORNIE 100 101 11X— 5
Erreur: Chappas, Grich, Ryan. Double-jeu: Chicago 1. Laissés sur les buts: Chicago 7, Californie 10. 2 buts: Johnson, Rudi, R. Miller, Lansford. Circuits: Jackson (6).
But volé: Squires. Sacrifice: Pryor. Ballon-sacrifice: Squires, Johnson, Grich.

LANCEURS	ml	cs	p	pm	bb	r
Barrios (p 9-15)	7⅔	9	5	5	6	2
Torrealba	0	0	0	0	1	0
Kucek	⅓	0	0	0	0	1
Ryan (g 10-13)	9	5	4	2	6	13

Torrealba a fait face à 1 frappeur à la 8e manche.
Atteint par un lancer de Ryan (Garr).
Durée: 2:49 h.
Assistance: 31,327.

LES MENEURS

NATIONALE

	pj	ab	p	cs	moy.
Parker, Pi.	148	581	102	194	.334
Garvey, L.A.	161	637	88	201	.316
J. Cruz, Hou.	153	565	79	178	.315
Richards, S.D.	153	550	90	171	.311
Winfield, S.D.	157	584	88	181	.310
Clark, S.F.	156	592	90	181	.306
Rose, Cin.	159	655	103	198	.302
Burroughs, A.	153	488	72	147	.301
Con'cion, Ci.	153	565	76	170	.301
Cabell, Hou.	162	660	92	195	.295

Doubles: Rose, Cincinnati, 50; Clark, San Francisco, 46.
Triples: Templeton, St. Louis, 13; Parker, Pittsburgh, 12; Richards, San Diego, 12.
Circuits: Foster, Cincinnati, 40; Luzinski, Philadelphie, 35.
Points produits: Foster, Cincinnati, 120; Parker, Pittsburgh, 117.
Buts volés: Moreno, Pittsburgh, 78; Lopes, Los Angeles, 44.
Lanceurs, 13 décisions: Perry, San Diego, 21-7, .778, 2.73; D. Robinson, Pittsburgh, 14-6, .700, 3.47.
Retraits: Richard, Houston, 303; P. Niekro, Atlanta, 247.

AMERICAINE

	pj	ab	p	cs	moy.
Carew, Min.	152	564	86	188	.333
Oliver, Tex.	133	525	65	170	.324
Rice, Bos.	162	672	121	212	.315
Piniella, N.Y.	129	468	67	147	.314
Oglivie, Mil.	128	469	71	142	.303
Roberts, Sea.	134	472	77	141	.299
Otis, K.C.	141	486	74	145	.298
Lynn, Bos.	149	537	75	160	.298
Munson, N.Y.	153	612	73	182	.297
Bostock, Cal.	147	568	74	168	.296

Doubles: Brett, Kansas City, 45; Fisk, Boston, 39.
Triples: Rice, Boston, 15; Carew, Minnesota, 10; Ford, Minnesota, 10.
Circuits: Rice, Boston, 46; Baylor, Californie, 34.
Points produits: Rice, Boston, 138; Staub, Detroit, 121.
Buts volés: LeFlore, Detroit, 68; J. Cruz, Seattle, 57.
Lanceurs, 15 décisions; Guidry, New York, 24-3, .889, 1.72; Stanley, Boston, 15-2, .882, 2.55.
Retraits: Ryan, Californie, 260; Guidry, New York, 243.

football

HIER
San Francisco 28, Cincinnati 12
Green Bay 35, Détroit 14
Pittsburgh 28, Jets 17
Miami 24, St-Louis 10
N.-Angleterre 28, San Diego 23
Houston 16, Cleveland 13
Buffalo 28, Kansas City 13
Minnesota 24, Tampa Bay 7
Atlanta 23, Giants 20
Los Angeles 26, N.-Orléans 20
Philadelphie 17, Baltimore 14
Denver 28, Seattle 7
Oakland 25, Chicago 19

AUJOURD''HUI
Dallas à Washington

DIMANCHE, 8 octobre
Atlanta à PittsburghBuffalo à NY Jets
Philadelphie en N.-Angleterre
Cleveland à La N.-Orléans
Chicago à Green Bay
Tampa Bay à Kansas City
Washington à Détroit
Baltimore à St. Louis
Giants à Dallas
Denver à San Diego
Houston à Oakland
Minnesota à Seattle
San Francisco à Los Angeles

LUNDI, 9 octobre
Cincinnati à Miami

CONFÉRENCE AMÉRICAINE

CLASSEMENT

SECTION EST	g	p	n	pp	pc	moy.
Miami	3	2	0	120	84	.600
N.-Angl.	3	2	0	106	93	.600
Buffalo	2	3	0	113	114	.400
NY (Jets)	2	3	0	91	115	.400
Baltimore	1	4	0	65	148	.200
SECTION CENTRE						
Pittsburgh	5	0	0	110	56	1.000
Cleveland	3	2	0	83	64	.600
Houston	3	2	0	76	79	.600
Cincinnati	0	5	0	66	113	.000
SECTION OUEST						
Denver	4	1	0	101	56	.800
Oakland	3	2	0	94	77	.600
Seattle	2	3	0	89	106	.400
Kan. City	1	4	0	85	120	.250
San Diego	1	4	0	84	120	.200

CONFÉRENCE NATIONALE

SECTION EST	g	p	n	pp	pc	moy.
Washington	4	0	0	102	57	1.000
Dallas	3	1	0	107	63	.750
NY (Giants)	3	2	0	116	90	.600
Philadel.	3	2	0	102	85	.600
St-Louis	0	5	0	48	106	.000
SECTION CENTRE						
Green Bay	4	1	0	103	69	.800
Chicago	3	2	0	91	72	.600
Minnesota	3	2	0	94	83	.600
Tampa Bay	2	3	0	57	77	.400
Détroit	1	4	0	52	102	.200
SECTION OUEST						
L.Angeles	5	0	0	89	54	1.000
Atlanta	2	3	0	68	82	.400
N.Orléans	2	3	0	105	120	.400
S.Francisco	1	4	0	77	99	1.000

LIGUE CANADIENNE

HIER
Edmonton 42, **Alouettes 22**
Saskatchewan 20, Calgary 19

SAMEDI
Ottawa 24, Toronto 3
Winnipeg 38, Vancouver 27

SAMEDI, LE 7
Toronto à Calgary

DIMANCHE, LE 8
Alouettes à Saskatchewan

LUNDI, LE 9
Ottawa à Hamilton
Vancouver à Edmonton

CLASSEMENT

SECTION EST	g	p	n	pp	pc	moy.
Ottawa	9	2	0	318	171	18
Alouettes	6	6	0	230	232	12
Hamilton	3	7	1	160	292	7
Toronto	3	8	0	159	276	6
SECTION OUEST						
Winnipeg	8	4	0	310	256	16
Calgary	4	4	3	242	243	11
Vancouv	3	7	2	260	262	8
Edmonton	9	1	2	374	207	20
Saskat.	12	3	9	239	353	6

COMPTEURS

EST	t	c	pl	s	pts
Bay, OTT	0	35	21	9	107
Sweet, Mtl	0	20	22	2	84
Sunter, Tor	0	15	14	9	66
Gabriel, O.	11	0	0	0	66
Green, O.	9	0	0	0	54
Jambrosic, H.	0	10	8	11	45
Edwards, H.	5	x1	0	0	32
Skolrood, H.	4	x3	0	0	30
Bragagnolo, T.	4	0	0	0	24
Dalla Riva, M.	4	x1	0	0	24

x—converti de 2 points

OUEST	t	c	pl	s	pts
Cutlet, E.	0	37	30	11	138
Ruoff, W.	0	29	24	17	118
McFail, C.	0	22	26	6	108
Passaglia, BC	0	22	24	14	108
Macoritti, S.	0	19	22	6	91
Sykes, C.	9	0	0	0	54
Poplawski, W	8	0	0	0	48
Smith, E.	8	0	0	0	48
Washington, W.	7	0	0	0	42
Key, BC	7	0	0	0	42
Germany, E.	7	0	0	0	42
Scott, E	7	0	0	0	42

SAMEDI OTTAWA 24 TORONTO 3

PREMIER QUART
OTTAWA
(Passe de 81 v. de de Clements à Gabriel)
Hay converti 1:19
Placement (35 v.) par Hay 8:39
DEUXIEME QUART
OTTAWA
Placement (22 v.) par Hay 14:12
TROISIEME QUART
OTTAWA
Simple (34 v.) par Hay 7:55
TORONTO
Placement (30 v.) par Sunter 13:22
QUATRIEME QUART
OTTAWA
Placement (19 v.) par Hay 1:44
Plongeon d'une verge par Holmes, Hay converti 7:55
OTTAWA 10 3 1 10—24
TORONTO 0 0 3 0—3
Assistance: 45,210

WINNIPEG 38 VANCOUVER 27

PREMIER QUART
COLOMBIE-BRITANNIQUE
Touché: Key (2 v.)
converti: Passaglia 11:33
DEUXIEME QUART
COLOMBIE-BRITANNIQUE
Placement: Passaglia (18) 0:31
WINNIPEG
Touché: Washington (7 v. passe de Brock)
converti: Ruoff 6:32
COLOMBIE-BRITANNIQUE
Touché: White (2 v. course)
converti: Passaglia 13:11
TROISIEME QUART
WINNIPEG
Toucné: Poplawski (6 v. passe de Brock)
converti: Ruoff 1:58
Touché: Poplawski (17 v. passe de Brock)
converti: Ruoff 5:20
COLOMBIE-BRITANNIQUE
Placement: Passaglia (20) 7:42
WINNIPEG
Touché: Brock (5 v. course)
converti: Ruoff 10:12
QUATRIEME QUART
COLOMBIE-BRITANNIQUE
Simple: Passaglia (35) 0:33
WINNIPEG
Placement: Ruoff (46) 11:41
Touché: Washington (9 v. course)
converti: Ruoff 13:00
COLOMBIE-BRITANNIQUE
Touché: Bailey (33v. passe de Keithley)
converti de 2 points raté 14:04

STATISTIQUES DU MATCH
WINNIPEG - COL.-BRITANNIQUE

Premiers jeux	22	22
Gains au sol	87	100
Gains aériens	200	338
Gains nets	256	414
Passes complétées - tentées	22-34	18-32
Interceptions	0	0
Bottés - moyenne	11-46	11-47
Echappés - perdus	1-0	2-1
Pénalités - verges	11-148	15-133

Statistiques individuelles
Porteurs de ballon: Winnipeg, Washington 14-91; Brock 2-6; C.-Britannique: Key 12-52; White 9-31.
Receveurs de passes: Winnipeg: Patterson 7-59; Poplawski 5-49; Washington 5-22; Holmes 4-67. C.-Britannique: Charuk 6-169; White 4-25.

HIER

EDMONTON 42 ALOUETTES 22

PREMIER QUART
EDMONTON
Touche Smith (21 vgs, passe de Wilkinson)
Converti cutler 9:46
DEUXIÈME QUART
EDMONTON
Touché Fryer (1 vge, passe de Wilkinson)
Converti Cutler 4:52
ALOUETTES
Touché Dalla Riva (43 vgs, passe de Wade)
Converti Sweet 9:22
EDMONTON
Simple Cutler (50 vgs)
Concédé par Rhino 13:11
ALOUETTES
Touché Dalla Riva (30 vgs, passe de Wade)
Converti Sweet 14:21
EDMONTON
Placement Cutler (41) 14:56
TROISIEME QUART
EDMONTON
Placement Cutler (47) 5:45
EDMONTON
Touché Scott (24 vgs, passe de Wilkinson)
Converti Cutler 12:45
QUATRIÈME QUART
EDMONTON
Touché Germany (plongeon 2vgs)ConvertiCutler 5:37
ALOUETTES
Touché Smith (35 vgs, passe de Wade) Cnverti de deux points, passe de Wade à Dalla Riva 8:12
EDMONTON
Touché Smith (51 vgs, passe de Wilkinson)
Converti Cutler 10:37
EDMONTON 7 11 10 14—42
ALOUETTES 0 14 0 8—22

STATISTIQUES DU MATCH

	EDM.	ALO.
Premiers jeux	23	10
Gains au sol	104	25
Gains aériens	274	249
Gains nets	366	256
Passe compt.-tent.	17-39	15-38
Interceptions	1	0
Bottés-moyenne	11-46	12-40
Echappés-perdus	1-1	0-0
Pénalités-verges	10-95	18-116

STATISTIQUES INDIVIDUELLES
Porteurs de ballon: Edmonton, Germany 10-53, Washington 10-27. Montréal, **Green 8-12, Starch 3-10.**
Receveurs de passes: Edmonton, Smith 6-144, Scott 3-60, Montréal, **Dalla Riva 4-114, Aynsley 3-53.**

REGINA 20 CALGARY 19

PREMIER QUART
CALGARY
Touché: Sykes (67 v. retour de dégagement)
converti McFall 10:40
Simple: McFall (6) 10:44
DEUXIEME QUART
CALGARY
Placement: McFall (23) 2:24
SASKATCHEWAN
Simple: Macoritti (57) 4:04
Simple: Macoritti (60) 12:16
Simple: Macoritti (60) 13:51
TROISIEME QUART
CALGARY
Simple: McFall (48) 8:54
SASKATCHEWAN
Touché: Johns (13 v. passe de Lancaster)
converti: Macoritti 13:16
QUATRIEME QUART
CALGARY
Touché: Sykes (2 v. course)
converti: McFall 10:19
SASKATCHEWAN
Touché: Johns (10 v. passe de ILancaster)
converti: Macoritti 12:14
Placement: Macoritti (17) 14:55
CALGARY 8 3 1 7—19
SASKATCHEWAN 0 3 7 10—20

STATISTIQUES DU MATCH
CAL. — SASK.

Premiers essais	20	14
Verges au sol	133	104
Dans les airs	173	138
Offe totale	289	231
Tentes-comple	15-25	12-25
Interceptions	2	1
Bottés-moy.	9-42	10-50
Echappés-perdus	1-1	0
Pénalités-vges	8-65	9-91

Courses: Calgary, Hufnagel 10-76, Burden, 12-3. Saskatchewan, Strickland 16-77, McGee 3-19.
Réceptions: Calgary, Sykes 5-52, Forzani 4-41. Saskatchewan, Johns 5-54, McGee 3-54.
Assistance: 20,065.

hockey

LIGUE MAJEURE (QUE)

HIER
Québec 4, Chicoutimi 3
Montréal 6, Shawinigan 2
Sherbrooke 5, Hull 2
Verdun 5, Laval2

AUJOURD'HUI
Montréal à Laval

DEMAIN
Shawinigan à Cornwall
Sherbrooke à Hull
Chicoutimi à T.-Rivières

MERCREDI
T.-Rivières à Montréal
Québec à Verdun

JEUDI
Hull à Chicoutimi
Verdun à Cornwall
Montréal à Sherbrooke

VENDREDI
Hull à Québec
Laval à Shawinigan

Division Dilio	g	p	n	bp	bc	pts
Québec	4	0	0	20	14	8
T.-Rivières	2	0	0	18	5	4
Sherbrooke	2	2	0	16	12	4
Chicoutimi	2	3	0	19	24	4
S'winigan	0	4	0	7	29	0
Division Lebel						
Montréal	3	1	0	24	9	6
Verdun	3	2	0	30	18	6
Laval	3	2	0	25	18	6
Cornwall	1	2	0	8	19	2
Hull	0	4	0	8	27	0

COMPTEURS

	b	a	pts
Brisebois, Chi.	7	4	11
Bouchard, Ver	7	3	10
Mensour, Chi.	4	6	10
Marchand, T.-R.	6	3	9
Lowe, Qué.	4	5	9
Montgomery, Lav.	4	5	9
Hamel, Lav.	3	6	9
Rioux, Qué.	2	7	9
Bégin, Sher.	4	4	8
Bourque, Ver.	2	6	8

MONTRÉAL 6 SHAWINIGAN 2

PREMIERE PÉRIODE
1 Shawinigan: Morin
Thompson et Laporte 0.09
2 Montréal: Hardy
Sans aide 2.46
3 Montréal: Daley
Jacob 15.16
4 Montréal: Tainer
Savard et Daley 19.27
Punitions: D'Ambroise (Sha.), Daley (Mtl), 5 5.01; Quimet (Sha), 10.21; Daley (Mtl) 16.17; Côté (Sha.) 17.38.
DEUXIÈME PÉRIODE
5 Montréal: Lemieux
Tétreault et Zytynski 07.54
6 Shawinigan: Benoit
Desjardins et Dumouchel 10.47
7 Montréal: Cyr
Savard 16.04
Punitions: Laporte (Sha.) 5.38; M. Côté (Sha.) et Hardy (Mtl) 9.16; Genest 16.48; Daley (Mtl) 19.46.
TROISIÈME PÉRIODE
8 Montréal: Campbell
Paiement 9.29
Punitions: Côté (Sha.) 5.28, Desjardins (Sha.) Tourigny (Mtl) 11.37; Dumouchel (Sha.) 15.14.
LANCERS PAR
SHAWINIGAN 10 4 5—19
MONTRÉAL 17 17 20—54
Gardiens: Marco Baron (Mtl); Steve Penney (Shaw.)
Assistance: 1,197

LAVAL 2 VERDUN 5

PREMIÈRE PÉRIODE
1 VERDUN: G. Leduc
Castelli, Millette 11:28
2 VERDUN: G. Gélinas
Martin 12:58
PUN.: Priondolo (Lav.) 16:45; Tardif (Lav.) Gélinas (Ver.) 17:15
DEUXIÈME PÉRIODE
3 VERDUN: G. Gélinas
Aubin, Bourque 15:23
PUN.: Johnson (Ver.) 2:01; Larocque (Ver.) 11:48; Larocque (Ver.) 16:42; Legault (Lav.) 11:45; Lanouette (Ver.) 11:48
TROISIÉME PERIODE
4 LAVAL: R.A. Cabana
Hamel, Champagne 1:04
5 VERDUN: N. Aubin
Fontaine, Castelli 13:12
7 LAVAL: G. Champagne
Hamel, Picard 17:45
PUN.: Aubin (Ver.) 5:56; Johnson (Ver.) 17:01, Gélinas (Ver.) 19:15. Pun. maj., Gélinas (Ver.) 19:15; Fillion (Lav.) 19:15
TIRS AU BUT:
VERDUN 20 8 14—42
LAVAL 4 9 10—23
GARDIENS: Verdun: Ciappara; Laval: Binette
Assistance: 2,473

HULL 2 SHERBROOKE 5

PREMIÈRE PÉRIODE
1 SHERBROOKE: A. Côté
Laforest, Locas 2:18
2 SHERBROOKE: S. Boisvert
James, Mann 11:57
3 HULL: D. Troini Vigneault 13:11
PUN.: James, (She.) 16:37; Marchand (Hull) 17:36
DEUXIÈME PERIODE
4 HULL: R. Millette
Godbout, Bois 1:52
5 SHERBROOKE: K. Johnston
Laforest, Côte 3:27
6 SHERBROOKE: D. Morin
Chouinard, Côte 17:49
7 SHERBROOKE: L. BéginMann, Johnston 19:35
PUN.: Leverman, (She.) 10:50
TROISIÈME PERIODE
AUCUN BUT
PUN.: Johnston (She.) 12:50; Leverman (She.) 12:50; Porter (She.) 12:50; Tuplin (She.) 12:50; Troini (Hull) 12:50; Vigneault (Hull) 12:50; Boix (Hull.) 12:50; Morneau (Hull) 16:11; Mann (She.) 16:11.
TIRS AUX BUTS
SHERBROOKE 11 11 0—22
HULL 0 0 11—11
Gardiens: Sherbrooke: Bouchard, Hull: Charbonneau.
Assistance: 2403

QUEBEC 4 CHICOUTIMI 3

PREMIÈRE PÉRIODE
1 QUEBEC: K. Lowe
Aubry 14:41
2 CHICOUTIMI: L. Mensour
Roy, Delcrme 15:49
3 QUEBEC: G. Riel
Giard, Lowe 18:03
4 QUEBEC: N. Lefrançois
Riel, Martin 18:42
PUN.: 11111111Martin (Qué.) 00:37; Pichett (Qué.), Rochon (Chi.) 11:07; Carbonneau (Chi.) 12:43; Martin (Qué.) 13:39; Fradette (Chi.) 16:28; Demers (Chi.) 19:34.
DEUXIÈME PÉRIODE
5 CHICOUTIMI: L. Richard
Carbonneau 4:59
PUN.: Therrien (Qué.) 0:54; Martin (Chi.) 4:23; Faucher (Qué) maj. match; Martin (Chi.) 7:55; Martin (Qué.) Masse (Chi.); Therrien (Qué.); Brisebois (Chi.) 9:43; Guillemette (Qué.) banc 10:57; Richard (Chi.) 11:47.
TROISIÈME PÉRIODE
6 CHICOUTIMI: L. Mensour
Carbonneau, Brisebois 9:19
7 QUEBEC: G. Riel
Richette 19:23
PUN.: Martin (Qué.) 5:23; Lowe (Qué.) Brisebois (Chi.) 6:22.
Gardiens: Chicoutimi: St-Laurent; Québec: Tremblay.
TIRS AUX BUTS
CHICOUTIMI 11 9 13—33
QUEBEC 9 14 7—30
Assistance: 4371

tir

SÉOUL — Deux records du monde ont été égalés à Seoul aux championnats du monde de tir, l'un samedi par l'Italienne **Biancarosa Hansberg** au skeet féminin avec 189 points, et l'autre par le Britannique **Alister Allan** à la carabine trois positions avec 599 points.

Après quatre journées, les Etats-Unis sont en tête du classement des médailles huit d'or, six d'argent et trois de bronze, devant la R.F.A. cinq d'or, cinq d'argent et cinq de bronze et la Suède quatre d'or, deux d'argent et cinq de bronze.

baseball

ARLINGTON, Texas — Les Rangers du Texas ont annoncé hier qu'ils avaient congédié le gérant **Billy Hunter** et qu'ils avaient nommé l'instructeur au troisième but **Pat Corrales** comme remplaçant.

La direction des Rangers a indiqué qu'elle était déçue de la tenue de l'équipe cette saison et qu'un changement s'imposait.

GREYHOUND
VOUS OFFRE
LE TRAJET EN AUTOBUS
AU TARIF ORDINAIRE
ET LE TRAJET ALLER-RETOUR
A 50% DE REDUCTION
* Partout sur les lignes de la VERMONT TRANSIT LINES au Vermont, comprenant Boston, Montréal, Burlington et certaines villes au Massachusetts, au Vermont et au New Hampshire.
Allez-y comme vous êtes! Pour votre magasinage, pour vos affaires, en tant qu'étudiant, vacancier ou simplement comme excursionniste. Des autobus propres et confortables. Chauffeur courtois. Toilette à bord. Grandes baies vitrées pour mieux jouir des paysages. Plusieurs circuits rapides.
* Valable pour sept jours. Obtenez vos billets aller/retour au moment du départ.
GREYHOUND LINES
TERMINUS VOYAGEUR 505, boul. de Maisonneuve Tél.: 842-2281

Faites quelque chose
Centraide peut faire encore plus
centraide

TOUCHETTE DEVOILE
SES NOUVEAUX MODELES 79
mardi le 3 octobre 1978 de 7 hres à 11 hres du soir. Nous vous invitons à venir vous amuser à notre gros PARTY.
Il y aura musique, buffet, rafraîchissement, et hôtesses. La sensationnelle OPERATION AUTO 79 bat son plein chez TOUCHETTE. Nous vous attendons!
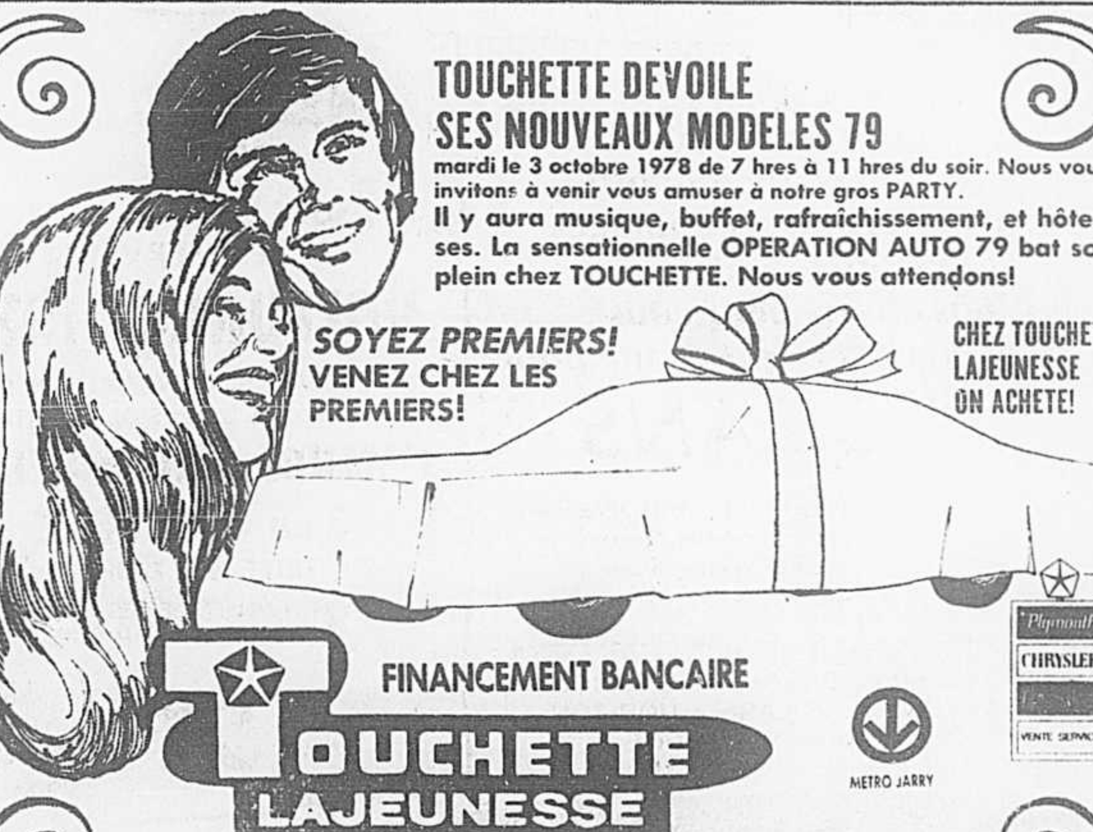

FINANCEMENT BANCAIRE
TOUCHETTE LAJEUNESSE
METRO JARRY
Stationnement gratuit
8065 rue LAJEUNESSE/angle Jarry 276-8583

• FAIRMONT • LTD LOCATION A LONG TERME • THUNDERBIRD •
Passez chez ACTION FORD
et vous saurez ce que nous appelons "BAS PRIX"
DE$ ECONOMIE$
sur les modèles et camions "1979" de voitures

et de véritables AUBAINE$
SUR LES MODELES 1978
Nous vous proposons un choix de plus de 70 modèles 1978 de voitures et de camions.
action FORD
Division de Les Ventas Boutique Ford Ltée
Heures d'ouverture de la salle d'exposition: Lundi à jeudi 9h à 21h vendredi jusqu'à 18h
731-8271 FORD
4901 ouest, JEAN-TALON
(PRES DE DECARIE)
ECONOLINE VAN • PICK UP • BRONCO • THUNDERBIRD • PINTO • MUSTANG
PINTO • MUSTANG • FAIRMONT • GRANADA • LTD II • FORD • FIESTA

résultats SPORTIFS

la presse
MONTRÉAL,
LUNDI 2 OCTOBRE 1978

INSCRITS

PREMIÈRE COURSE
Amble, pouliches 3 ans
BOURSE: $6,200
1 Snazzy Drummond S. Boucher 5-2
3 Cabonga Ideal P. Lacharité 3-1
2 Gracieuse Licorne G. Bolty 4-1
7 Petite Etoile J.-P. Charron 9-2
6 Ladonna Hanover G. Gendron 5-1
5 Ideal Easter J. Hébert 6-1
4 Freedom Belle M. Bourgeois 8-1

DEUXIÈME COURSE
Amble, à réclamer $6,000
BOURSE: $2,000
1 Arlington Y. Filion 5-2
2 Kitty Time M. Lachance 3-1
3 Armbro Kevin B. Côté 4-1
8 Ron Lobell G. Beaumont 9-2
7 Andy's Sailor M. Baillargeon 5-1
4 Tar Earl J. Bruyère 6-1
5 World Leader R. Duchesne 8-1
6 Lady Mir J. Hébert 8-1

TROISIÈME COURSE
Amble, non-gagnants de $800
BOURSE: $6,000
4 Gigolo Angus G. Gendron 5-2
2 Laurel Minbar M. Brosseau 3-1
3 Cousin M. Lachance 4-1
5 Prophetstown B. Lefebvre 9-2
7 Karl Kenny 5-1
1 Poplar Choice J.-P. Charron 6-1
6 Italian Barmin M. Baillargeaon 8-1

QUATRIEME COURSE
Amble, à réclamer $7,000
BOURSE: $2,200
1 Royal Prom S. Boucher 5-2
8 Linghtning L. Bar Y. Filion 3-1
5 Lady Trevor Y. Grisé 4-1
3 L'Amoureuse A. Lachance 9-2
7 Deposit Slip R. Gingras 5-1
4 Gillvern A. Boucher 6-1
2 Tarzan Lobell M. Baillargeaon 6-1
6 Ron Master R. Gendron 8-1

CINQUIÈME COURSE
Amble, à réclamer $18,000
BOURSE: $3,600
4 L'Ami Raf M. Giguère 5-2
2 Fiacco Spazzie Y. Filion 3-1
5 Fashion Boy M. Baillargeon 4-1
4 Premier Lobell M. Lachance 5-1
1 Saumon Q Mouette C. St-Jacques 6-1
6 Keystone Sheldon Y. Pelchat 8-1

SIXIÈME COURSE
Amble, non-gagnants de $375
BOURSE: $3,700
4 Revelle Blaze Y. Gamache 5-2
5 Aquarius Hanover Y. Pelchat 3-1
8 Meadow Myron Y. Gauthier 4-1
2 Meadow De Lite 9-2
1 Extra Bases D. Dupont 5-1
7 Armbro Razzle J. Bruyère 6-1
6 Cabonga Paul M. Lachance 8-1
3 Forge R. Gingras 8-1

SEPTIEME COURSE
Pouliches 2 ans
Amble, Série Canadienne
BOURSE: $20,000
6 Ella Hanover F. Grant 5-2
1 Fast Pitch 3-1
1a Lysmore K. Davies 3-1
3 Armbro Urbino W. Wellwood 4-1
2 Circuit Grade M. Lachance 9-2
4 Rebelle Richelieu B. Côté 5-1
5 Sue Ann Hanover S. Boucher 6-1
7 Gamin Adios K. McElroy 8-1
8 Tonia Lobell 8-1

HUITIÈME COURSE
Amble, non-gagnants de $550
BOURSE: $4,700
4 Armbro Rocket G. Gendron 5-2
5 Denver Almahurst J. Hebert 3-1
1 Red Flag B. Lefebvre 4-1
2 Knight Eastin Y. Gauthier 9-2
3 Beauty Greenwood B. Côté 5-1
7 Poker Night M. Lachance 6-1
6 Miramichi Clarence R. Samson 8-1
8 Loyal Gentry S. Grisé 8-1

NEUVIÈME COURSE
Amble, poulains de 3 ans
BOURSE: $6,200
1 Mars Cutlass G. Lachance 5-2
2 Fovial Angus P. Lacharité 3-1
8 Jordon Angus J. Hébert 4-1
7 Sept De Mai C. St-Jacques 9-2
3 Bye Bye Ira M. Lachance 5-1
4 Pirate Almahurst M. Giguère 6-1
5 Cabonga Buck Y. Pelchat 8-1
6 Gem Osborne Y. Desjardins 8-1

DIXIÈME COURSE
Amble, non-gagnants de $450
BOURSE: $4,150
1 Olympic Torch G. Gendron 5-2
8 Duke of Willoway A. Boucher 3-1
4 Patof G. Gendron 4-1
3 Jonathan Swift Y. Poirier 9-2
7 Baroness Marie P. Lachance 5-1
6 Brunch Y. Pelchat 6-1
5 William The Sec. N. Baillargeon 8-1
2 Tourlourou R. Gingras 8-1

courses

RESULTATS A BLUE BONNETS

PREMIÈRE COURSE — AMBLE $3,400

	D. ¼	½	¾	Droit	Fin	Conducteurs	Cotes
Tarport Ace	6	1	1	1	1 cou	G. Lacharité	5.95
Karens Vic	2	4	5	4	4 2 cou	M. Baillargeon	3.75
Baron Red	5	6	4	5	5 3 1¼	R. Samson	8.10
Adept Sohbra	1	3	3	2	2 4 1½	M. Lachance	F1.15
Delcrest Lil Red	3	2	2	3	3 5 2½	Y. Pelchat	4.30
Sheffield Bay	4	5	6	6	6 6 5½	R. Duchesne	9.70

6—TARPORT ACE 13.90 5.70 3.80
2—KARENS VIC 5.20 5.00
5—BARON RED 4.90
DURÉE: 30.1 1:04.2 1:35.2 2:06
EXACTA: (6-2) $66.10

DEUXIÈME COURSE — AMBLE — $2,000

	D. ¼	½	¾	Droit	Fin	Conducteurs	Cotes
Card Time	1	4	3	1	1 1 2½	Y. Pelchat	6.95
Time Test	2	5	5	3	3 2 2½	G. Gendron	6.15
Thender Thorpe	5	1	1	2	2 3 4	W. Smith	2.25
Palmer Lobell	4	3	4	5	4 4 4½	A. Lachance	6.65
Caronga Al	6	7	7	7	6 5 9½	R. Bourgeois	20.00
Bredwardine	3	6	6	6	7 6 10¾	J.M. Bédard	42.70
Pufalpa	8	8	8	8	8 7 11	M. Bourgeois	F2.30
Little Duzz	7	2	2	4	5 8 12½	R. Seawan	6.40

No 7 B. Akder retiré
1—CARD TIME 15.90 7.50 6.60
2—TIME TEST 7.10 4.70
5—THUNDER THORPE 3.00
DURÉE: 30.2 1:04.1 1:35 2:07.3
QUINIELLA: (1-2) $41.20

TROISIÈME COURSE — TROT $4,500

	D. ¼	½	¾	Droit	Fin	Conducteurs	Cotes
The Dazzler	2	2	1	1	1 1½	M. Baillargeon	F2.00
Sudden Song	5	6	6	7	8 2½	H. Filion	2.05
Northern Yankee	6	7	7	6	7 3 2½	J. Hebert	6.30
Front Row Flash	4	4	4	4	4 4 2¾	G. Genmdron	4.20
Lightmino Lobell	3	5	5	5	6 5 3	A. Lachance	16.00
Vivant	7	1	3	3	2 6 6¼	A. Boucher	23.25
Autumn Smoke	1	3	2	2	3 7 13¼	M. Giguère	11.80
Lincoln's Cheef	8	8	8	8	5 8 17½	Y. Pelchat	22.45

2—THE DAZZLER 6.00 3.40 3.00
5—SUDDEN SONG 3.30 3.60
6—NORTHERN YANKEE 4.80
DUREE: 31.3 1:04 1:35.2 2:07.2
QUINIELLA: (2-5) $9.70

QUATRIÈME COURSE — AMBLE $2,200

	D. ¼	½	¾	Droit	Fin	Conducteurs	Cotes
Kings Rum	4	1	1	1	1 1 1½	H. Filion	F1.95
My Bingaling	6	6	6	5	5 2 1½	G. Gendron	3.85
Judith Merrie	5	3	3	3	3 3 3¼	M. Baillargeon	4.90
Venus Lenco	8	7	7	7	7 5 5½	B. Côte	41.40
Band of Gold	1	4	4	4	4 5 6	Y. Pelchat	3.35
Shout	2	2	2	2	2 6 6¼	M. Lalonde	6.70
Hard Head Hal	3	5	5	6	6 7 9½	R. Seaman	13.60
Junior Hanover	7	8	8	8	8 8 11½	J. Hebert	23.80

4—KINGS RUM 5.90 4.50 2.40
6—MY DINGALING 4.50 3.20
5—JUDITH MERRIE 3.30
DURÉE: 30.4 1:04.3 1:35.3 2:07.3
QUINIELLA: (4-6) $12.20

CINQUIÈME COURSE — AMBLE $3,600

	D. ¼	½	¾	Droit	Fin	Conducteurs	Cotes
Politician	3	1	1	1	1 1 1¼	G. Gendron	F1.30
Spin the Bottle	5	5	6	6	6 2 1¼	J. Hebert	13.90
Double Quick	1	3	4	4	4 3 1¼	Y. Gamache	6.40
Silent Flame	2	4	3	3	3 4 2	G. Lacharite	10.50
Benjoy	6	6	5	5	5 5 2½	R. Gingras	2.75
Super Value	8	8	8	8	8 6 4¾	M. Brosseau	18.75
Potent Penn	7	7	7	7	7 7 5	M. Lacharite	7.95
Seton Airliner	4	2	2	2	2 8 7	C. Pelletier	15.05

3—POLITICIAN 4.60 3.40 2.90
5—SPIN THE BOTTLE 10.90 6.70
1—DOUBLE QUICK 4.90
DURÉE: 30.2 1:03.4 1:34.1 2:05.2
EXACTA: (3-5) $73.20

SIXIÈME COURSE — AMBLE $2,200

	D. ¼	½	¾	Droit	Fin	Conducteurs	Cotes
Port Chief	8	3	4	4	4 1 cou	M. Baillargeon	12.55
Salomon	3	2	2	2	2 2 cou	Y. Grisé	7.95
Sportland	2	1	1	1	1 3 2	R. Moreau	35.10
Baroness Elaine	1	4	6	5	5 4 2½	J. Hébert	3.20
Thunderous	7	8	8	7	6 5 5	D. Dagenais	26.30
Durante A	6	6	5	3	3 6 5¼	Y. Pelchat	F.85
Newstar Mir	4	7	7	6	7 7 5¾	M. Giguère	6.15
Fella Mir	5	5	3	8	8 8 6¾	R. Bouret	24.60

8—PORT CHIEF 27.10 9.50 6.00
3—SALOMON 8.00 4.80
2—SPORTLAND 15.10
DURÉE: 29.4 1:05 1:36 2:07.3
No 2 Daytona Mary retiré
QUINIELLA (3-8 $119.10

SEPTIÈME COURSE — AMBLE $4,000

	D. ¼	½	¾	Droit	Fin	Conducteurs	Cotes
Steady Spann	3	4	3	2	2 1 1½	Y. Gamache	4.30
Mister Winston	2	3	4	5	5 2 1½	R. Samson	6.65
Amber Key	1	2	2	3	3 3 1¾	R. Gingras	8.80
La Mica	4	1	1	1	1 4 2½	G. Gendron	F.90
Toby Hanover	7	7	7	6	6 5 2½	M. Lachance	6.80
Val Josée	5	5	5	4	4 6 3	M. Bourgeois	24.35
Bourbon County	8	8	8	8	7 7 3¾	O. Patry	13.25
Don Frise	6	6	6	7	8 8 7½	Y. Pelchat	28.20

3—STEADY SPANN 10.60 6.00 4.80
2—MISTER WINSTON 6.00 5.50
1—AMBER KEY 7.50
DURÉE: 30.4 1:03.2 1:34.2 2:04.1
QUINIELLA: (2-3) $38.60

HUITIÈME COURSE — AMBLE $2,400

	D. ¼	½	¾	Droit	Fin	Conducteurs	Cotes
Marin Gouin	2	3	3	1	1 1 ½	H. Filion	F1.30
Sherry Lobell	4	5	6	4	3 2 ½	B. Côté	14.15
Missy Lobell	1	4	4	2	2 3 2	M. Lachance	4.40
Justa Lew	5	6	7	6	5 4 4¼	M. Bourgeois	5.15
Scarlet Bret	3	1	2	5	6 5 5	J. Hébert	6.45
P.J. Lorry	6	2	1	3	4 6 6½	Y. Pelchat	5.05
River Circle Fred	7	7	5	7	7 7 dis.	G. Gendron	14.40

No 6 Niagara Cougar retiré
2—MARIN GOUIN 4.60 3.50 2.80
4—SHERRY LOBELL 7.80 4.30
1—MISSY LOBELL 3.30
DURÉE: 30 1:03.1 1:33.2 2:05.3
QUINIELLA: (2-4) $30.50

NEUVIÈME COURSE — AMBLE $24,970

	D. ¼	½	¾	Droit	Fin	Conducteurs	Cotes
Most Hns	5	1	1	1	1 1 ½	M. Baillargeon	F.55
Composite	1	5	2	2	2 2 ½	R. Waples	3.95
Bye Bye Gold	3	2	3	3	3 1 1¾	P. Lachance	27.00
Kefir Angus	6	7	4	4	4 4 3	A. Boucher	4.20
Charlie Sorel	10	8	6	6	6 5 3¼	R. Gingras	26.00
Smashing Neil	11	9	8	7	7 6 4¾	G. Gendron	F.55
Duel Victory	4	4	7	8	8 7 5¼	B. Côte	9.55
Chalbo Rainbow	9	6	9	10	9 8 6	J. Hébert	74.80
Mel Hanover	2	3	5	5	5 9 6¼	R. Samson	9.55
Sunray Racy	7	10	10	9	10 10 13¾	M. Brosseau	128.25

No 7 Flight Almahurst retiré
2—MOST HAPPY COLLINS 3.10 2.30 2.30
3—COMPOSITE 3.80 3.50
4—BYE BYE GOLD 4.10
DURÉE: 29.2 1:02.4 1:34.2 2:04
QUINIELLA: (2-3) $8.40

DIXIÈME COURSE — AMBLE $5,250

	D. ¼	½	¾	Droit	Fin	Conducteurs	Cotes
Adoras Byrd	2	1	2	1	1 1 5½	M. Baillargeon	F1.60
Fortune Bookie	5	2	1	3	3 2 5½	H. Filion	8.60
Flight to Glory	1	4	4	4	4 3 6½	Y. Pelchat	8.50
Beauharnois I.	7	7	6	5	5 4 6¾	Y. Poirier	6.50
Keystone Argent	8	8	8	8	8 5 7½	A. Bédard	17.85
Lami Lou	6	6	7	7	6 6 9	G. Gendron	11.20
Hill Top Reno	4	3	3	2	2 7 9½	D. Dupont	2.55
Newburn G B	3	5	5	6	7 8 16¾	B. Côté	14.50

2—ADORAS BYRD 5.20 3.50 3.70
5—FORTUNE BOOKIE 5.00 3.90
1—FLIGHT TO GLORY 6.10
DURÉE: 30.3 1:03.1 1:32.1 2:02.2
EXACTA: (2-5) $46.30
PARI-MUTUEL: $940,541
ASSISTANCE: 9,126

auto

WATKINS GLEN, (AFP) — Voici le classement du Grand Prix des États-Unis à Watkins Glen:
1 Carlos Reutemann, Arg. Ferrari, les 320 km en 1h40488 soit 190,83 km/h de moyenne.
2 Alan Jones, Australie Williams, à 1973
3 Jody Scheckter Afrique du sud, Wolf
4 Jean-Pierre Jabouille, France Renault
5 Emerson Fittipaldi, Bre., Copersucar
6 Patrick Tambay France, McLaren
7 James Hunt, Gr.-Bretagne McLaren à un tour
8 Derek Daly, Irlande, Ensign
9 René Arnoux, France, Surteos
10 Didier Pironi France, Tyrrell.

Record du tour (5 km 435): Jarier, au 54e tour en 1:39557, soit à 196,5 km/h de moyenne.

Voici le classement du championnat du monde des conducteurs à l'issue du Grand Prix des Etats-Unis à Watkins Glen, avant dernière épreuve:

	pts
1 Mario Andretti États-Unis, Lotus	64
2 Ronnie Peterson Suède, Lotus	51
3 Niki Lauda Autriche, Brabham	44
3 Carlos Reutemann, Argentine, Ferrari	44
5 Patrick Depailler, France, Tyrrell	32
6 John Watson, Irlande, Brabham	25
7 Jacques Laffite, France, Ligier	19
8 Jody Scheckter, Afrique du sud, Wolf	18
9 Emerson Fittipaldi, Brésil, Copersuacar	17
10 Alan Jones, Australie, Williams	11
11 Patrick Tambay,	
11 **Gilles Villeneuve, Canada**	8
12 Patrick Tambay, France	8
13 Ricardo Patrese, Italie	8
14 James Hunt, Grande-Bre.agne	8

divers

Sale mégot l'emporte

CRISFIELD, Maryland (PA) — C'est «Sale mégot» qui a remporté le 31e Derby anneul des crabes, mais seulement après avoir presque manqué l'épreuve finale en s'arrêtant pour mordre l'un des membres du jury.

L'épreuve fut interrompue le temps de séparer le crabe de sa victime.

Lorsque la course fut reprise, «Sale mégot» battit les onze autres finalistes, en couvrant les 4 m 90 de la piste de bois en 2h01, un véritable record de lenteur depuis que le derby existe.

Dans la course de la «coupe du gouverneur», c'est «Susquehamma Sam», condidat de Pennsylvanie, qui est arrivé en tête.

Mais c'est «Koho Mua», candidat de Hawaii, qui a mobilisé l'attention générale.

«Koho Mua» avança, en effet, de 2 cm 50 à 5 cm, puis s'arrêta.

Peut-être était-il encore sous le coup de son voyage par avion de Baltimore à l'aéroport international de Washington, suivi de son transfert sur un petit avion pour atteindre Crisfield, au Maryland, et enfin de sa descente sur les lieux de la course dans les mains de M. Chris Wentzell, parachutiste.

RUGBY: Défaite du Canada

CALGARY (Alberta) (Reuter) — Pour son premier match international au Canada, le XV de France a battu samedi à Calgary une sélection canadienne par le score de 24 à 9.

FOOTBALL (Bio)
Ligue Ontercollégiale
SAMEDI
AAA
T. Rivières 17, CMR 12
Vanier 35, Lenoxville 0
HIER
AA
André Grasse 7, Rosemont O
St-Jean 7, St-Laurent 6
Marie-Victorin 14, Maisonneuve 8

Double victoire du Champlain

(CSQ) — Le Club Champlain de Brossard a dominé le premier tournoi de la saison de la ligue provinciale sénior, dicision II de handball féminin disputé hier au collège André-Grasset.

Le Champlain a en effet été le seul club à remporter ses deux matches, battant successivement le spectrum de Montréal 12 à 10 pui sQuébec 12 à 4.

Les clubs Montreal International et St-Jérôme ont pour leur part gagné à une reprise avant de se livrer un match nul de 16-16. Montreal International a eu raison des Celtiques de Montréal 17-9 tandis que St-Jérôme avait raison des colibris de Shawinigan-Sud par le pointage de 15-13.

basket-ball

MANILLE (AFP) — L'équipe americaine a connu bien des difficultés pour vaincre l'Australie (77-75) dans le match d'ouverture du huitième championnat du monde de basketball masculin qui a été officiellement inauguré hier au Laraneta Coliseum de Quezon City, près de Manille, par le président de la République des Philippines, M. **Ferdinand Marcos.**

Le championnat du monde de basket se poursuivra aujourd'hui avec les matches suivants: Yougoslavie/Sénégal (groupe A), CANADA/Corée du Sud (A), Tchécoslovaquie / Australie (C), Etats-Unis / République dominicaine (C), Brésil /Chine (B) et Italie/Porto-Rico (B).

moto

Christian Éthier remporte le titre

ST-JÉRÔME — Le Québécois **Christian Ethier,** sur Can-Am, s'est surpassé lors de cette dernière tranche de la série Laurentide Pro-Select et il a récolté le titre de ce prestigieux championnat par seulement cinq points aux dépens du réputé **Bill McLean,** sur Maico. Au cours de cette journée dont la couronne a été décidée à la toute fin de l'après-midi, c'est-à-dire lors de la dernière manche, **McLean** a devancé **Ethier** par un point au combiné mais grâce à l'avance qu'il détenait, **Ethier** est devenu le premier Québécois à triompher dans cette série.

Au cours de cette tranche finale, **Charles Desourdy,** également sur Can-Am, a remporté deux des trois manches au programme. Malheureusement, il a abandonné dès les premiers instants de la course lors de la médiane à cause d'ennuis d'allumage et au combiné, il n'a pu faire mieux qu'obtenir la quatrième place.

Deuxième titre

Le jeune **Serge Grégoire,** de Joliette, sur Can-Am, a récolté un deuxième titre au cours de cette fin de semaine. Champion en 125cc chez les juniors, **Grégoire,** en vertu d'une quatrième place au combiné dans la catégorie soutien, l'a emporté par la faible marge de deux points sur le favori **Jean Bourret,** de Boucherville, sur Can-Am. Hier (dimanche), c'est **Gilles Desharnais, de Victoriaville,** qui est demeuré invincible lors de ces deux manches et, à cause de cette performance, il termine au troisième rang dans cette série. Quant à **Jean Bourret,** qui a eu plus que sa part d'ennuis, il n'a pu faire mieux qu'une neuvième place au combiné. À cause de son avance dans ce championnat, il a terminé en deuxième place.

En 250cc, **Buddy Ford,** de Trois-Rivières, sur Can-Am, était déjà assuré du titre et il n'a pas participé à ces épreuves, préférant tenter sa chance chez les professionnels.

Cette journée a été très difficile pour les participants. La piste était très boueuse. Pour les pilotes, il va sans dire que la visibilité était presque nulle après quelques tours mais malgré cela, aucun incident grave a marqué cette finale.

Résultats:

Catégorie professionnelle
1 - 3x, Bill McLean, Burnaby, C.-B., Maico — 2 - 35, Christian Ethier, Blainville, Can-Am — 3 - 6, Ross Federson, Calgary, — 4 - 7, Charles Desourdy, Cowansville, Can-Am — 5 - 47, Jim Fekete, Montréal, CZ.

Championnat
1 - 35, Christian Ethier, Blainville, 282 points — 2 - 3x, Bill McLean, Burnaby, C.-B., 277 — 3 - 7, Charles Desourdy, Cowansville, 262.

Catégorie soutien
(Classe 125cc)
1 - 110, Gilles Desharnais, Victoriaville, Yamaha — 2 - 269, Pierre Chainey, Victoriaville, Suzuki — 3 - 189, Daniel Deschamplain, Luceville, Suzuki.

Champion
90, Serge Grégoire, Joliette, 104 points.

(Classe 250cc)
1 - 39, Mike Harnden, Ontario, Honda — 2 - 243, Mario Paquette, St-Jérôme, Honda — 3 - 8x, Jean Bourret, Boucherville, Can-Am.

Champion
98, Buddy Ford, Trois-Rivières, 131 points.

golf

AKRON, Ohio (PA) — Classement des «World Series» de golf. **Gil Morgan** a gagné le tournoi à l'issue d'un barrage. La lettre «a» identifie les amateurs.
G. Morgan$100,000 71-72-67-68—278
H. Green45,000 70-67-71-70—278
T. Watson19,000 74-70-69-67—280
L. Wadkins12,500 70-74-73-66—282
T. Kite 10,000 71-69-72-71—283
H. Irwin 8,000 71-71-70-72—284
J. Nicklaus6,900 72-76-70-67—285
G. Player6,600 76-72-69-69—286
B. Kratzert6,450 72-71-73-71—287
S. Ballesteros6,450 69-70-76-72—287
J. Mahaffey6,300 75-71-71-71—238
I. Acki 6,200 79-74-67-69—289
M. Hayes6,050 76-72-69-73—390
L. Hinkle6,050 73-72-73-72—290
L. Elder 5,850 74-73-74-70—291
B. Lietzke5,850 75-76-71-69—291
A. Bean 5,650 73-76-73-71—293
L. Trevino5,650 75-74-72-72—293
M. Barber5,500 75-75-75-70—294
J. Bland5,400 74-75-75-73—297
H. Sheng-San5,300 80-74-74-71—299
A. J. Cook 77-73-75-76—301
A. North5,200 77-75-77-72—301
B. Shearer5,100 76-75-75-76—302
J. Pate 5,000 84-72-72-75—303
A. P. McEvoy 78-73-73-79—303

CHAMPIONNAT DE LA LPGA
Jane Blalock$15,000 67-68-70-71—276
Hollis Stacy 9,750 69-67-70-72—278
Donna C. Young7,000 74-68-70-67—279
Alexandra Reinhardt5,130 70-69-68-73—280
Sally Little 3,180 72-72-65-72—281
Pat Bradley 3,180 73-72-64-72—281
Laura Baugh3,040 73-69-72-68—282
M.J. Smith 3,040 74-71-68-69—282
Joanne Carner2,400 75-69-68-71—283
Dot Germain2,400 71-71-70-71—283
Nancy Lopez1,946 75-71-71-67—284
Kathy Postlewait1,949 72-68-69-75—284
Sandra Haynie1,946 71-72-69-72—284
Debbie Massey1,946 68-74-73-69—284

Les jours d'aubaines BOULEVARD Dodge

$99 au-dessus de la facture de Chrysler Canada

Coupé 2 portes
ASPEN 78

Prix de liquidation sur tous les modèles Aspen'78!

et tous les autres modèles 78 en stock

Achetez maintenant et évitez l'augmentation de prix prévue en 1979!

VENTE OU LOCATION

CONCESSIONNAIRE AUTORISE POUR CHRYSLER — CORDOBA — DODGE — MONACO — CHALLENGER — COLT — ASPEN — ARROW OMNI — MAGNUM XE — DIPLOMAT — LE BARON ET LES CAMIONS DODGE.

BOULEVARD DODGE-CHRYSLER 1977 LTÉE

330 boul. Crémazie
juste à l'ouest de St-Laurent
389-7871

CANADIAN TIRE

Pensez à la dinde...

De quoi aider la cuisinière à bien profiter de l'Action de Grâces sans en faire une autre "Fête" du Travail!

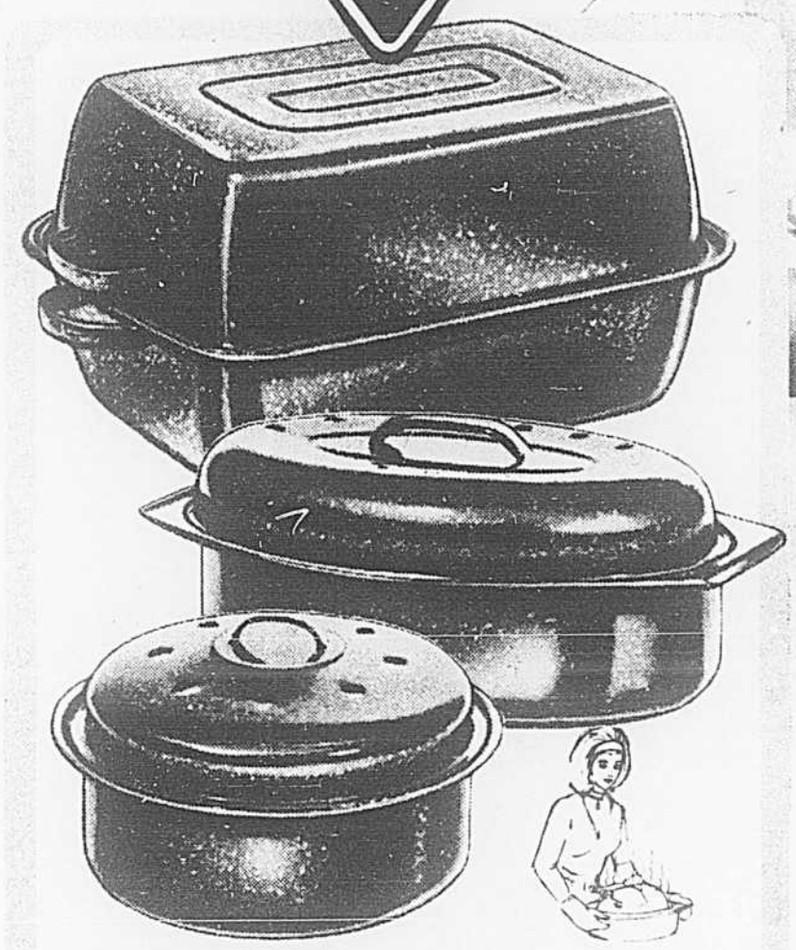

Batterie en acier porcelainisé

36.95 7 pièces

Solides ustensiles très décoratifs avec leurs rayures orange, brun terre et vertes sur fond de ton gruau. Bords en acier inoxydable brillant. Casseroles de 49½ et 82½ oz à couvercles bruns, faitout 165 oz à couvercle brun allant sur la poêle de 9½". 42-0029

Autres batteries à partir de $29.95

Rôtissoires tout genre!

Nous avons la taille et la forme qu'il vous faut... pour le repas de toute la famille ou d'une seule personne! Toutes sont émaillées porcelaine en bleu moucheté de blanc et ont leur fond rainuré. 42-0469X

Oblongue	Ovale	Ronde
16x11¼x9¼"	11x7x4½"	Diam. 9" x 5"
14.99 avec couvercle	**4.79** avec couvercle	**3.69** avec couvercle
16½ x 11¼ x 2¼" Sans couv... 5.29 P. grosses volailles.	15 x 11 x 6½" Avec couv. 9.29 Taille moyenne.	Idéale pour petits rôtis ou gros ragoûts.

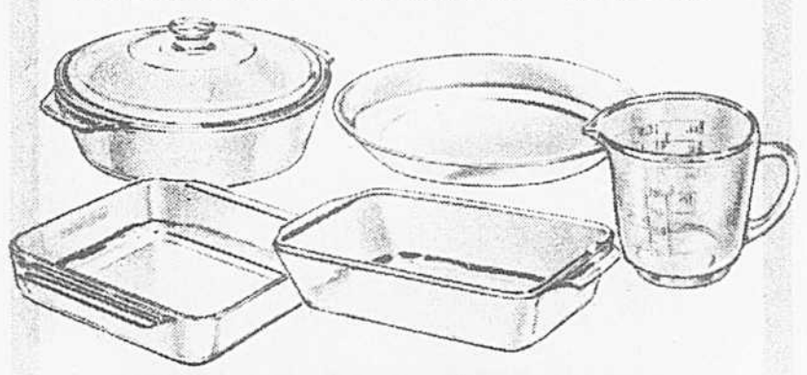

Plats à four Fire-King

79¢ Plat à dessert à **4.19** Cocotte 1½ pte couverte

9" à tarte, 1.95 10" à tarte, 2.59 Tasse 8 oz, 1.39
Plat à pain 5x9x2", 2.89 Plat à gâteau 8x8", 3.59

Les plats Anchor-King en verre incolore permettent de surveiller la cuisson. 42-1180X

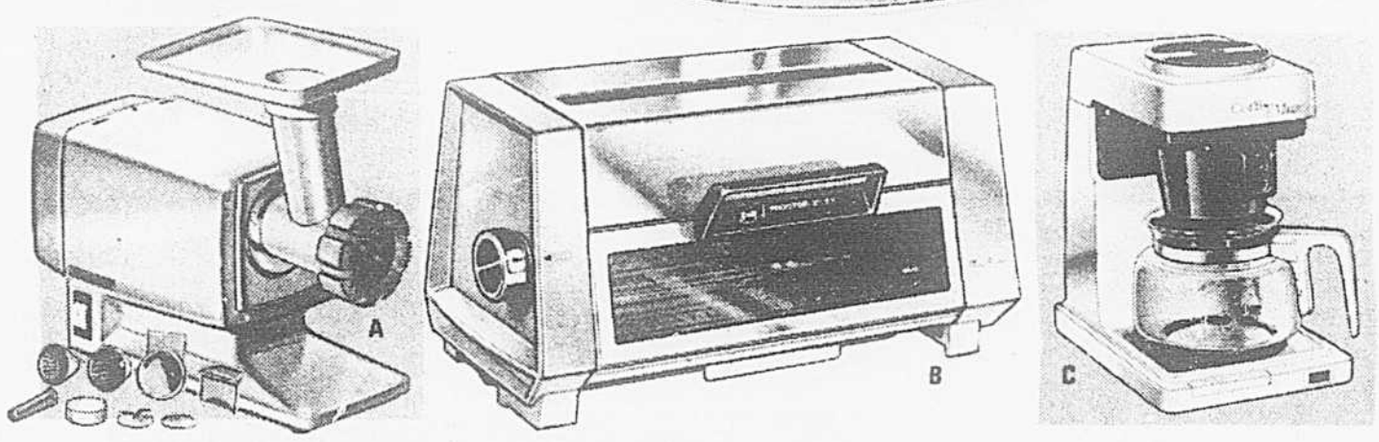

Articles de choix qui facilitent la tâche quotidienne

Hachoir/Râpe Moulinex

A. Hache aisément la viande crue ou cuite; râpe, tranche les légumes. Avec moule à hamburgers **34.44**

"Coffee Magic" Proctor-Silex

C. Cafetière-filtre; infuse automatiquement 10 tasses de café et le garde chaud. Avec filtres ... **34.97**

Mélangeur 10 vit. Osterizer de luxe

48.44

Parfait pour aliments de bébés, boissons, desserts, etc. Avec bocal de 5 tasses. Prix très avantageux. 43-1918

Grille-pain/Four Proctor-Silex

B. 2 appareils en 1! Four pour tartelettes, petits pains, etc. Grille-pain 2 tranches. 43-1157 .... **28.88**

Cafetière Melitta

D. Ne filtre le café qu'une fois. Non automatique. Verseuse de 8 tasses. Avec filtres-papier. 42-2168 **5.89**

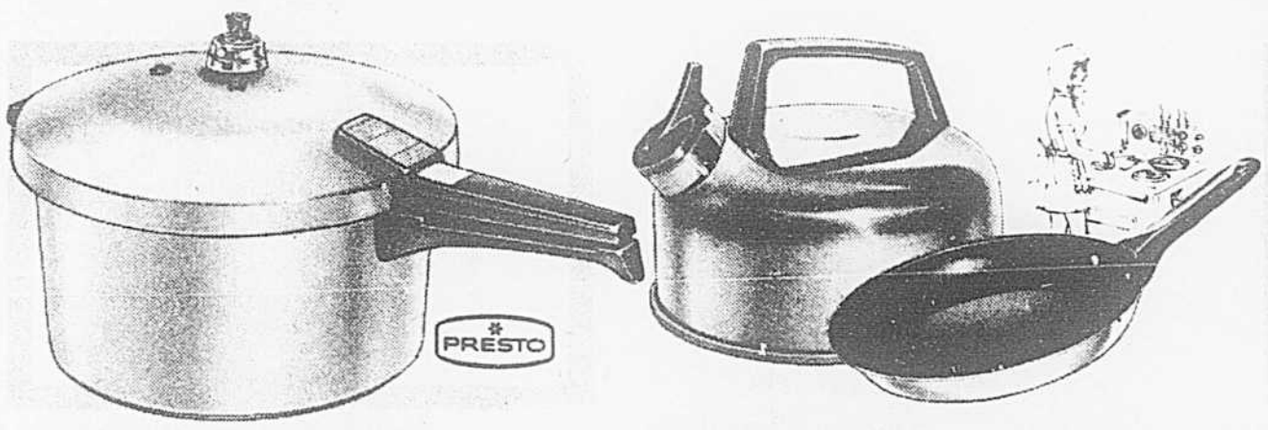

Autocuiseur Presto en 3 finis

Cuit vite tout un repas. Epaisse fonte d'aluminium à fini poli, ou ton or ou avocat. Fait environ 5 pintes **26.95**

Bouilloire à sifflet

Wear-Ever siffle quand l'eau commence à bouillir. En aluminium poli. Contient 6 chopines **9.49**

Poêle enduite Teflon

Surface non collante, active la cuisson. 10" en aluminium. Tons variés. 42-0427X **6.98**

Poêle en fonte

Cuisson uniforme; retient la chaleur. Env. 6½" de diam. **1.59**

9½" - 2.59 10½" - 2.99

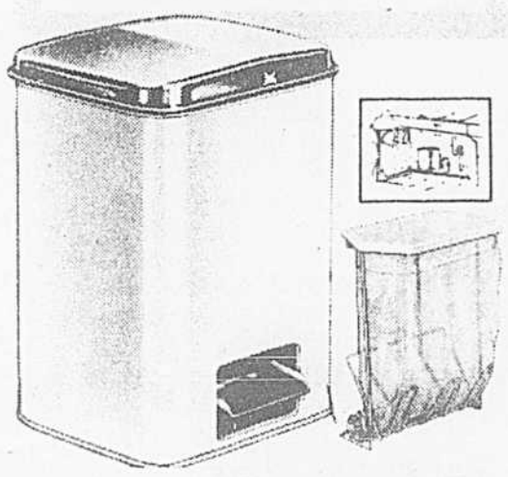

Boîte à pédale

14.95

Boîte à ordures pour cuisine. Métal ton or ou blanc, couv. chromé; seau intérieur.

Support/Sacs à ordures
Avec rouleau de sacs ord. **6.59**
Rouleau de 30 sacs 98¢

CANADIAN TIRE MAGASIN ASSOCIÉ

Profitez-en avec votre **CARTE CANADIAN TIRE** ou économisez avec nos **BILLETS-BONIS AU COMPTANT**

Ouvert jeudi et vendredi soirs — Le samedi jusqu'à 5 p.m.

* CHARGEX VISA ACCEPTÉE

- * **Centre commercial Ile-Perrot** 101, rue Cardinal-Léger
- * **Centre commercial Beaconsfield** 50, chemin Saint-Charles
- * **Dollard-des-Ormeaux** 3339, chemin des Sources
- * **Lachine** 470, 28e Avenue
- * **Ville LaSalle** 8778, boul. Newman
- * **Verdun** 3180, rue Wellington
- * **Mail Cavendish** 5800, boul. Cavendish
- * **Ville Saint-Laurent** 1755, rue Grenet (face à Canadair)
- * **Centre commercial L'Acadie** 1500 ouest, rue Sauvé
- * **Montréal** 1455 est, rue Jean-Talon
- * **Rosemont** 5685, rue Iberville
- * **Saint-Léonard** 6565, rue Jean-Talon
- * **Montréal-Nord** 5500 est, boul. Henri-Bourassa
- * **Pont-Viau** 1000, boul. des Laurentides
- * **Chomedey** 435, boul. Labelle
- * **Carrefour Laval** 2595, boul. Marois
- * **Saint-Eustache** 500, boul. Arthur-Sauvé
- * **Châteauguay** 140, boul. d'Anjou
- * **Greenfield Park** 910, boul. Taschereau
- * **Longueuil** 2790, chemin Chambly
- * **Beloeil** 500, boul. Laurier

Lachute, Sainte-Agathe, Joliette, Sorel, Valleyfield, Saint-Jean, Saint-Hyacinthe, Granby, Cowansville, Waterloo, Saint-Jérôme, Terrebonne

LE PRÊT HYPOTHÉCAIRE
DEPUIS 1849

CERTIFICATS DE DÉPÔTS À TERMES

90 À 364 JRS	1 AN À 4 ANS	5 ANS
8%	9%	10%

INTÉRÊTS VERSÉS À L'ÉCHÉANCE OU ANNUELLEMENT
INSTITUTION INSCRITE À LA RÉGIE DE L'ASSURANCE-DÉPOTS DU QUÉBEC

LE PRÊT HYPOTHÉCAIRE
DEPUIS 1849

Montréal, 50 Place Crémazie ouest, suite 507, H2P 2R4 Tél.: (514) 382-4603

BUREAUX : Montréal, Québec, Sherbrooke, Granby.

volleyball

ROME (AFP) — Voici le classement final du championnat du monde de volleyball qui a pris fin hier.

1 Union Soviétique
2 Italie
3 Cuba
4 Corée du sud
5 Tchécoslovaquie
6 Brésil
7 Chine
8 Pologne
9 Allemagne de l'Est
10 Bulgarie
11 Japon
12 Mexique
13 Roumanie
14 Hongrie
15 France
16 Hollande
17 Finlande
18 Belgique
19 Etats-Unis
20 Canada
21 Venezuela
22 Argentine
23 Egypte
24 Tunisie.

tennis

AIX-EN-PROVENCE — L'Argentin **Guillermo Vilas**, tête de série numéro un, a remporté hier le tournoi de tennis de la Raquette d'Or d'Aix-en-Provence en battant en finale son compatriote **José Luis Clerc** 6-3, 6-0, 6-3.

La rencontre, qui a duré deux heures et quart, a été disputée par vent violent.

soccer

CHAMPIONNAT DE FRANCE (1ère division)

Bordeaux et Strasbourg 1-1; Angers bat Reims 3-0; Sochaux bat Nantes 3-1; Bastia et Laval 2-2; Marseille bat Paris S.G. 4-1; Valenciennes et Monaco 0-0; Nancy et Lyon 1-1; Metz bat Paris FC 2-1; Saint-Etienne bat Lille 5-1; Nimes bat Nice 2-1.

CLASSEMENT

1) Strasbourg 21 pts, buts pour 23 contre 7; 2) Monaco 16 pts 27-17; 4) Saint-Etienne 16 pts 25-16; 5) Lyon 15 pts 22-15; 6) Nimes 15 pts 22-17; 7) Bordeaux 15 pts 15-11; 8) Metz 15 pts 19-17.

2e DIVISION GROUPE B

Boulogne et Dunkerque 1-1; Orleans bat Blois 2-1; Châteauroux bat Guingamp 2-0 Mulhouse bat Quimper 2-0; Luce bat Rouen 4-1; Brest bat Tours 2-0; Rennes bat Melun 3-1; Limoges bat Angouleme 3-0; Lens bat Amiens 6-1.

CLASSEMENT (2e division, groupe B)

1) Lens 13 pts, buts pour 17 contre 3; 2) Brest 13 pts 13-3; 3) Châteauroux 12 pts 10-3; 4) Limoges 12 pts 9-3; 5) Mulhouse 11 pts 9-2; 6) Rouen 10 pts 14-10; 7) Rennes 10 pts 11-7; 8) Luce 9 pts 12-7; 9) Tours 8 pts 10-10; 10) Blois 7 pts 9-11; 11) Orleans 7 pts 9-12; 12) Quimper et — Guingamp 6 pts 7-10; 14) Dunkerque 6 pts 7-11; 15) Angouleme 6 pts 4-13; 16) Melun 4 pts 5-11; 17) Boulogne 3 pts 3-15; 18) Amiens 2 pts 6-21.

CHAMPIONNAT D'ANGLETERRE (première division)

As. Villa 1, Nott. Forest 2
Bristol City 2, Everton 2
Chelsea 1, W. B. Albion 3
L. United 3, Birm. City 0
Liver. 3, Bol. Wan. 0
Man. United 1, Man. City 0
Middles. 2, Arsenal 3
Nor. City 3, Der. County 0
Southampton 1, Ip. Town 2
Totten. Hot 1, Coven. City 1
Wol. Wanderers 1, Q. P. Rangers 0

CHAMPIONNAT D'ECOSSE (première division)

Aberdeen 1, Par. Thistle 1
Celtic 2, St. Mirren 1
Dundee United 3, Hearts 1
Hibernian 1, Morton 1
Rangers 4, Motherwell 1

LE CHAMPIONNAT D'ALLEMAGNE DE L'OUEST (première division)

E. Brunswick 3, 1.FC Nuremberg 1
fc b. munich 3, B. Moenchen. 1
MSV Duisburg 3, H. BSC Berlin 2
B. Dortmund 0, 1. FC Cologne 0
Hamburger SV 2, Darmstadt 98, 1
E. Frankfurt 4, VFL Bochum 2
F. Dunsseldorf 2, Kaiser. 0
A. Bielefeld 1, W. Bremen 3
Schalke 04 2, VFB Stuttgart 3

LE CHAMPIONNAT DE HOLLANDE (1ère division)

M. Maascright 1, A. Amsterdam 0
U. N. Nijmegen (ajourné)
Pec 0, S. Rotterdam 0
Breda 3, FC D. Haag 0
Enschede 4, AZ'67 Al,. 2
Volendam 4, Haarlem 0
Roda JC 1, Deventer 1
Rotterdam 1, PSV 0
Vitesse 1, Venlo 1

CLASSEMENT

1. Ajax	7	0	1	27	7	14
2. Roda JC	5	3	0	16	3	13
3. PSV	5	1	2	20	5	11
4. Twente	3	5	0	11	5	11
5. Feye.	3	3	2	12	6	9

CHAMPIONNAT D'ITALIE (première division)

Lazio et Juventus 2-2; Inter Milan bat Bologne 1-0; Milan bat Avellino 1-0; Naples bat Ascoli 2-1; Torino et Fiorentina 1-1; Catanzaro et Atalanta 0-0; Perouse bat Lane Rossi Vicenza 2-0; Verone et Rome 1-1.

CLASSEMENT

1) Inter, Milan, Naples, et Perouse 2 pts; 5) Lazio, Juventus, Torino, Fiorentina, Catanzaro, Atalanta, Verone et Rome 1 pt.

CHAMPIONNAT DE GRÈCE

Aek - Heraklis 5-1; Panathinaikos - Kastoria 4-1; Olympiakos - Egaleo 2-1; Apollon - Rhodos 2-0; Ethnikos - Ofi 1-0; Paok - Yannina 5-0; Aris - Larissa 1-0; Panahaiki - Serres 0-0; Kavala - Panionios 2-0.

CLASSEMENT

1) Aek et Ethnikos 8 pts; 3) Panathinaikos et Aris 7 pts; 5) Paok et Olympiakos 6 pts, etc.

LIGUE DE SUISSE (première division)

Bale 3, Zurich 2
Chiasso 0, Chenois 2
St Gall 3, Neuchatel 2
Servette 2, Y. B. Berne 0
Sion 1, Nord. Bale 1
Zurich 3, Lausanne 3

Le Cosmos vainqueur

MADRID (AFP) — L'équipe américaine de football du Cosmos a battu l'Atletico de Madrid par trois buts à deux, en match disputé en l'hommage à l'ancien entraîneur de l'équipe Madrilene, Luis Aragones. La rencontre s'est déroulée samedi soir au stade Vicente Caledon de Madrid devant quelques 35,000 spectateurs.

Le match a déçu. Les deux formations ont joué sans ordre et seulenent en deuxième mi-temps, le jeu est devenu un peu brillant. **Beckenbauer** et **Seninho** ont été les meilleurs hommes du Cosmos.

GOODYEAR

Profitez d'une maîtrise améliorée et d'une durée prolongée des pneus!

ALIGNEMENT

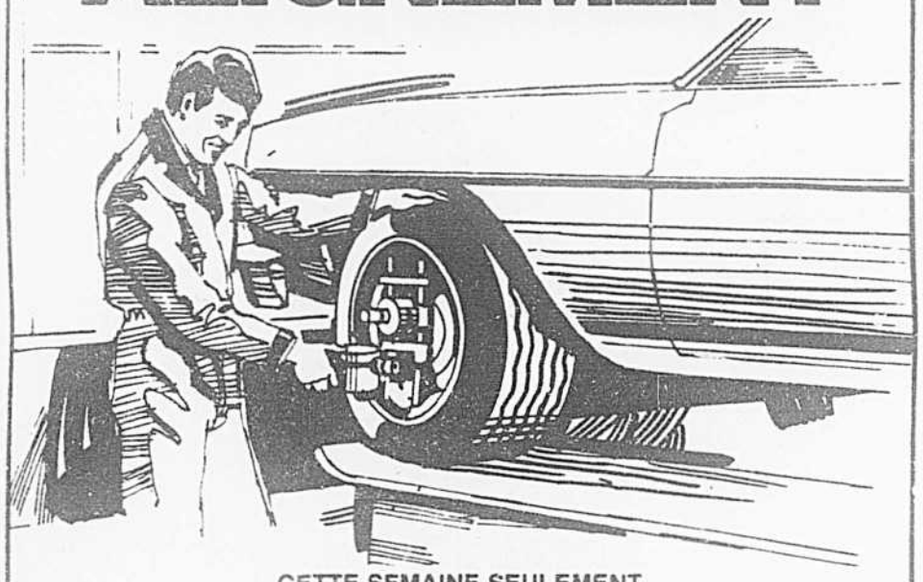

CETTE SEMAINE SEULEMENT

12.95

Prolongez la durée de vos pneus, ménagez votre timonerie de direction et profitez d'un roulement plus confortable. Les spécialistes Goodyear effectuent un travail de qualité et Goodyear le garantit!

Voici ce que nous faisons!

- Réglage de la chasse, du cambrage et de la convergence selon les indications du constructeur
- Réglage des barres de torsion
- Vérification de la suspension du train avant, des ressorts, des amortisseurs et de la timonerie de la direction

Voitures nord-américaines et la plupart des voitures importées. Pièces et entretiens additionnels moyennant supplément, si nécessaires.

Évitez les délais — téléphonez pour prendre rendez-vous.

Huile, filtre et lubrification

9.95

Voici ce que nous faisons!

- Changement d'huile ... jusqu'à 5 pintes d'huile à moteur Castrolite 10W30 Heavy Duty
- Changement du filtre ... pose d'un filtre à huile neuf à garantie approuvée
- Lubrification complète du châssis
- Voitures nord-américaines et la plupart des voitures importées

Cette semaine seulement

Batterie All Weather de Goodyear

39.95 chacune, pose comprise

Dimension 24C/F, s'adapte aux modèles populaires Ford et GM.

Garantie au prorata de 30 mois.

MAGASINS DE SERVICE GOODYEAR

MONTREAL 9175 EST, RUE SHERBROOKE 352-2662	LAVAL (Pont Viau) 366, boul. DES LAURENTIDES 667-0210	VILLE ST MICHEL 3845 est, rue JEAN TALON 729-4394	MONTREAL 2615 est, rue ONTARIO 527-8364
* MONTREAL 5750, CÔTE-DE-LIESSE 731-6471	MONTREAL 5139 AV. PAPINEAU 527-9854	LASALLE 1870, AV. DOLLARD 363-0633	JACQUES CARTIER 85, BOUL. STE FOY 679-5250
* VILLE D'ANJOU 8301, BOUL. METROPOLITAIN 354-7444	ST LEONARD 9255, BOUL. LACORDAIRE 325-3280	DOLLARD-DES ORMEAUX 4910, CHEMIN DES SOURCES 684-9532	ANJOU/STIC 10220, BOUL. ST LAURENT 381-2591
VERDUN 4000 AV. VERDUN 761-4261	* ST LAURENT 1340, MONTÉE DE LIESSE 334-9317	LAVAL (Chomedey) 1250, BOUL. LANELLE 688-3575	CENTRE VILLE MONTREAL 11 BOUL. DE MAISONNEUVE 849-8031
DOLLARD-DES ORMEAUX 3614, BOUL. ST JEAN 620-2341	MONTREAL-NORD CENTRE D'AUTOS PAMBAS INC. 3050 est, FLEURY, 323-3523 PRIX COMPETITIFS	CHATEAUGUAY 104, BOUL. D'ANJOU 691-3160	TOUS LES MAGASINS LUNDI À MERCREDI 8h a.m. à 6h p.m. Jeudi et vendredi 8h a.m. à 5h p.m. Samedi: 8h a.m. à 5h p.m. * Ferme jeudi et vendredi soir Samedi: 8h a.m. à 1h p.m.

Une nouveauté Tilden

LA LOCATION SUR MESURE

Si vous louez des voitures, pour vos affaires personnelles ou celles de votre compagnie, nous désirons faire affaire avec vous. À cet effet nous avons mis au point un programme de location de voitures qui, pour s'adapter à vos besoins spécifiques, comporte en fait quatre programmes pratiques, intéressants, économiques.

EN BREF:

1. La Carte rouge Tilden
Ce programme de crédit, destiné aux entreprises, prévoit: réduction quotidienne, kilométrage illimité, ristourne de fin d'année et facturation mensuelle. Il est sujet à une facturation annuelle minimale.

2. La Carte bleue Tilden
Ce programme, également destiné aux entreprises, offre: réduction quotidienne, kilométrage illimité et identification immédiate. Il est sujet à une facturation annuelle minimale.

3. Les bons de commande
Ces bordereaux de crédit pratiques, réservés aux entreprises, offrent: réduction quotidienne, kilométrage illimité, ristourne de fin d'année et facturation mensuelle. Ils sont sujets à une facturation annuelle minimale.

4. La Carte verte Tilden
Ce programme de location personnel est conçu pour le particulier qui désire bénéficier de réductions quotidiennes.

Quel programme vous convient?
Pour en savoir davantage sur les économies importantes et l'aspect pratique du programme "Location sur mesure", veuillez remplir et nous retourner le coupon prévu à cet effet; nous vous enverrons les documents correspondants, dans les meilleurs délais. Vous pouvez également communiquer avec votre représentant ou votre bureau local Tilden.
Souvenez-vous qu'en matière de location de voitures, nous avons un programme adapté à vos besoins puisque nous l'avons conçu en fonction de vos exigences!

Mettant en vedette les modèles General Motors

Remarque:
À compter du 30 septembre 1978, toutes les cartes de crédit Tilden, blanches avec une ligne bleue et le mot Tilden écrit en rouge, ne seront plus valables. Les titulaires admissibles peuvent les échanger pour l'une quelconque des cartes des programmes décrits ci-dessus. La prochaine fois que vous louerez une voiture, veuillez présenter votre carte blanche Tilden actuelle et nous nous occuperons de vous en émettre une nouvelle. Entretemps, vous bénéficierez des avantages de la Carte verte.

TILDEN

Réseau de location de voitures Tilden Limitée, 1485, rue Stanley Montréal, Qué. H3A 1P6

RENSEIGNEMENTS SUR MESURE!

Veuillez me faire parvenir dans les meilleurs délais les renseignements complets sur:

☐ La Carte rouge Tilden
☐ La Carte verte Tilden
☐ L'ensemble du programme "Location sur mesure"
☐ La Carte bleue Tilden
☐ Les bons de commande Tilden
☐ Mieux encore, demandez au représentant Tilden de communiquer le plus rapidement possible avec moi.

NOM _____ TITRE (si nécessaire) _____
NOM DE LA COMPAGNIE (si nécessaire) _____
ADRESSE _____
_____ TÉLÉPHONE _____

En remettant aux autorités une édition d'art

Lévesque souligne l'apport des francophones au développement de la ville de Los Angeles

par René VIAU

Reçu ce matin par le Conseil municipal de la ville de Los Angeles, le premier ministre Lévesque a remis à la ville de Los Angeles un coffret d'art soigneusement présenté retraçant l'histoire de Prudent Beaudry (1818-1893), un Québécois qui a joué un grand rôle dans le développement de Los Angeles.

A l'intérieur de cette édition d'art, tirée à quatre exemplaires, se trouve rassemblée une riche documentation sur cet entreprenant Québécois francophone qui sut trouver fortune en Californie, du sud, au siècle dernier. Images et documents sont imprimés sur du papier fait à la main provenant des papeteries Saint-Gilles de Saint-Joseph de la Rive. Outre cette édition remise à la ville de Los Angeles, une autre édition sera confiée à la Fondation Beaudry, un organisme voué aux intérêts des francophones en Californie.

Les deux autres exemplaires seront remis aux Archives de la province ainsi qu'à la Bibliothèque Nationale du Québec.

Prudent Beaudry

C'est au milieu du 19e siècle, dans une Californie en proie à la ruée vers l'or, que commence l'épopée de Prudent Beaudry. Accompagné de son frère Victor, ce Montréalais aventureux s'était amassé un pécule, dans cette région frontière qu'était alors la Californie, en pratiquant diverses spéculations. Passé en Europe en 1855, il organise dès son retour à Montréal une compagnie de cavalerie dont il est capitaine.

Il retourne à Los Angeles en 1861. Il semblerait que la population de langue française en Californie était alors importante. Aux dires de certains chroniqueurs, elle pouvait compter jusqu'à un septième de la population totale. Après un cuisant échec dans les mines d'or et d'argent, Prudent Beaudry se lance avec audace dans l'immobilier. Avec une mise de fond initiale de $2,000, il réalise des profits de plus de $30,000 dollars. Mais Prudent Beaudry ne s'arrête pas là et il fonde la Compagnie de l'aqueduc de Los Angeles dont il sera le président. Il mettra sur pied en 1869, la Compagnie du canal et du réservoir d'eau. Il verra aussi à alimenter en eau les 900 acres de terrain en hauteur qu'il développera. Grâce à la construction d'un réservoir et d'une pompe à grand débit, l'opération s'avère un succès.

Sa réussite inattendue le rend populaire: il est élu conseiller municipal et devient en 1874, maire de Los Angeles, au moment même où son frère Jean-Louis est maire de Montréal. Mais Prudent Beaudry n'oubliera pas ses origines montréalaises en créant, à Montréal, à l'Ecole Polytechnique, la fondation qui portait son nom. Une jeune diplômée de la première promotion de l'Ecole Polytechnique viendra lui prêter main-forte à Los Angeles, réalisant les transformations paysagistes et les constructions qui aideront Prudent Beaudry à constituer sa fortune. En facilitant l'accès à ses terrains, Beaudry deviendra le pionnier du transport en commun dans la ville californienne.

En 1889, Prudent Beaudry commande à Napoléon Bourassa, alors un des grands artistes du Québec, des projets et esquisses d'un monument funéraire qui ne sera jamais réalisé. A sa mort, en 1893, il sera inhumé à Montréal.

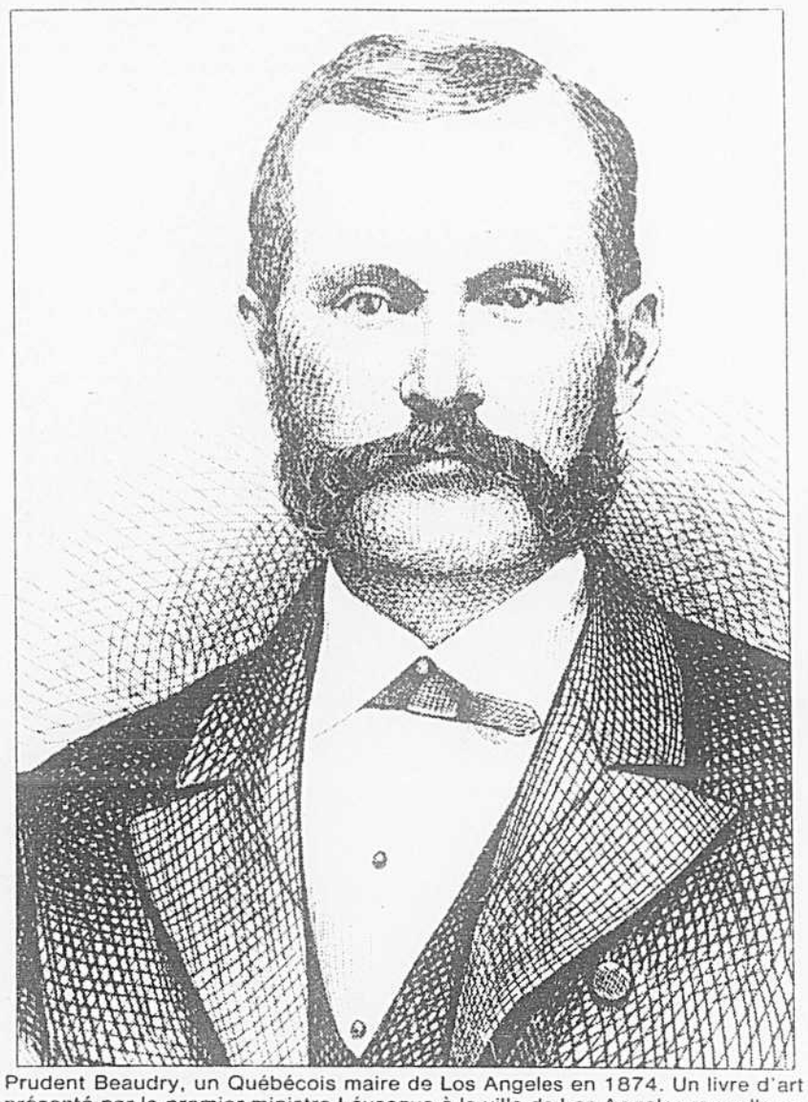

Prudent Beaudry, un Québécois maire de Los Angeles en 1874. Un livre d'art présenté par le premier ministre Lévesque à la ville de Los Angeles rappelle sa contribution au développement de la ville.

Le livre d'art donné par le Premier ministre contient aussi une présentation sur d'autres québécois qui se sont illustrés dans l'histoire de la Californie, dont Victor Beaudry. Ce dernier fit fortune dans l'exploitation des mines d'argent, augmentant ainsi l'apport francophone à l'histoire de cet Etat des Etats-Unis.

Une présentation originale

Préparé à la demande du ministère des Affaires intergouvernementales par M. Michel Doyon, concepteur et recherchiste en art ancien, ce livre d'art se distingue par une conception de qualité qui toutefois ne dépend pas du luxe et des coûts élevés des matériaux.

Selon M. Doyon, il fallait produire un document prestigieux et éloquent d'une façon économique tout en utilisant autant que possible les facilités et les services existants au gouvernement. Il fallait que le tout soit représentatif du Québec. Il fallait aussi faire vite... et bien, ce qui amena des solutions simples et avant-gardistes dans le domaine de l'édition d'art.

Ainsi, au lieu de faire appel à un graveur spécialisé pour le tirage de cette édition limitée, l'impression du texte s'est faite grâce à une sphère de frappe spéciale adaptée au clavier d'un dactylographe à carte magnétique. Ce procédé a permis la reproduction du texte à plusieurs exemplaires, un peu comme le font les téléscripteurs. Une encre couleur bronze complète le raffinement de l'impression sur papier de haute qualité, fait à la main et incorporant des écorces de bouleaux, des fleurs, et divers autres éléments végétaux. Un papier unique en Amérique du Nord. Textes et documentation iconographique ont été rassemblés dans des boîtiers fabriqués par Pierre Ouvrard, un maître-relieur de grande réputation de Saint-Paul Ile aux Noix.

Sur l'un deux, celui offert à la ville de Los Angeles, la toile brune enchassée de daim est semblable au sable chaud d'une plage. Le nom de Prudent Beaudry est gravé en lettres d'or. Le précieux métal rappelle ici cette folle ruée vers l'or, à l'échelle d'un continent qui avait attiré ce Québécois en Californie.

THEATRE/CRITIQUE

Yvon Dufour et Viola Léger: comme larrons en foire

Le *Bourgeois gentleman* d'Antonine Maillet, d'après le *Bourgeois gentilhomme* de Molière. Mise en scène de Paul Buissonneau. Décor de Raymond Corriveau. Costumes de François Barbeau. Eclairages de Nick Cernovitch. Avec Viola Léger (Joséphine), Claude Gai (le maître d'éducation physique), Tom Rack (le professeur de langues), Yvon Dufour (Jean-Baptiste Bourgeois), Claude Saint-Germain (Jacques, le chauffeur), Suzanne Langlois (Madame Bourgeois), Sir Harold Featherstonehaugh (Terence LaBrosse) et Suzanne Léveillé (Lucille). Production du Théâtre du Rideau Vert.

par Martial DASSYLVA

On ne se chicanera pas pour savoir si *le Bourgeois gentleman* que le Théâtre du Rideau Vert présente comme premier spectacle de sa trentième saison est une adaptation ou une création au sens strict des termes. D'autant plus qu'en ce qui concerne sa thématique, la nouvelle pièce d'Antonine Maillet n'est pas sans parenté avec celle de *l'Anglomanie* de Joseph Quesnel écrite en ... 1802 et considérée généralement comme l'une des premières oeuvres substantielles du répertoire dramatique québécois.

Adaptation ou création, *le Bourgeois gentleman* contient, par exemple, les mêmes «trous» que *le Bourgeois gentilhomme* et l'épisode de sir Harold Featherstonehaugh et de lady Guendolyn n'est pas plus convaincant que celui de Dorante et de Dorimène, cependant que les amours de Lucille Bourgeois et du chauffeur Jacques constituent un ressort dramatique aussi faible que celles de Lucile Jourdain et de Cléonte.

En changeant de siècle et de pays, la comédie de Molière a perdu son aspect principal de divertissement-ballet; et les quatre maîtres de l'oeuvre originale (maître de musique, de danse, d'armes et de philosophie) qui contribuaient et contribuent toujours beaucoup aux cérémonies destinées à amuser la galerie, ont été remplacés par seulement deux professeurs, l'un spécialisé en éducation physique et l'autre en linguistique.

Pour le reste, Antonine Maillet suit d'assez près les modèles établis par Molière, notamment en ce qui concerne Monsieur Jourdain et sa femme, et surtout l'incomparable Nicole, l'un des grands rôles de soubrette de tout le répertoire classique.

On se souvient que Monsieur Jourdain voulait tâter de la noblesse, qu'il voulait, comme on disait à l'époque, changer de condition et d'état, et que pour y parvenir il s'était mis en tête, au grand désespoir de sa femme et de sa servante, d'acquérir à toute vapeur un semblant de culture et de belles manière.

Viola Léger déguisée en lady Guendolyn, Yvon Dufour déguisé en Jean-Baptiste Bourgeois lui-même déguisé en bourgeois de Westmount et Terence Labrosse déguisé en sir Harold Featherstonehaught, un Westmountais pure laine.

Millionnaire de la claque — entendez par là qu'il a fait fortune dans les couvre-chaussures — Jean-Baptiste Bourgeois, natif de Ste-Pétronille et habitant Rosemont, veut grimper dans l'échelle sociale: membre du Conseil du patronat, il veut apprendre la langue des affaires et déménager à Westmount. Ce ravalement intérieur s'accompagnera, comme dans *le Bourgeois gentilhomme* d'un renouvellement de la garde-robe du monsieur.

Et quel renouvellement! Pendant une bonne partie de la soirée, J.-B. Bourgeois paradera dans un costume d'équitation tout à fait ridicule lequel aura, comme les rubans de Monsieur Jourdain sur la bonne Nicole, le don de provoquer l'amusement, les sarcasmes et le fou rire de la brave Joséphine. Sans négliger évidemment l'étonnement de Madame Bourgeois, dont «l'attricure» générale est pourtant dans la même filée d'aiguille que son bonhomme.

On rit beaucoup des démêlés de Bourgeois et de Joséphine. Aux deux personnages imaginés par Molière et transbahutés à Rosemont par la grâce et la volonté d'Antonine Maillet, s'ajoute la personnalité particulière des deux interprètes, Yvon Dufour et Viola Léger, qui, chacun à sa façon et avec les ressources particulières de leurs métiers respectifs, s'arrangent pour bien tirer les marrons du feu et s'amuser comme larrons en foire. Chaque rencontre, chaque collision produit les mêmes étincelles et le même genre d'échange qu'on a d'habitude entre Monsieur Jourdain et Nicole, avec, en plus, ici une petite touche bien appliquée de Lucien Lajoie et, là, de Sagouine.

Le succès du spectacle et de la soirée repose sur le duo Dufour-Léger et Paul Buissonneau n'aura eu dans sa mise en scène qu'à placer quelques piments de son cru — le cheval de bois, le bar téléguidé à distance et les monologues donnés sous la lumière blanche — pour que le tout roule à une vitesse satisfaisante et que la juste atmosphère soit créée.

Buisonneau a également été très heureux dans le choix de certains comédiens: je songe ici à Claude Gai et à Tom Rack, dont les physiques sont, au départ, des atouts capitaux dans la composition de leurs personnages de maître d'éducation physique et de professeur d'anglais.

En habillant ce dernier d'un complet blanc à barres noires, François Barbeau, tout en accentuant la haute taille du comédien, prouve encore une fois que l'art du costume peut amplifier la caricature et ainsi compléter, étoffer encore plus l'humour d'un texte, d'une mise en scène ou d'une interprétation.

Car ayant situé la comédie dans un salon plus près de celui d'un vaudeville de Feydean que de celui d'un brave citoyen, même riche, de Rosemont, il n'est aucunement surprenant qu'on se soit décidé pour une garde-robe à l'avenant, c'est-à-dire extravagante, criarde, complètement fofolle, comme en témoignent à l'envie les costumes ineffables de Bourgeois et de sa «petite crotte».

La satire sociale, est-il besoin de l'indiquer, est loin d'être absente du *Bourgeois gentleman;* et il y aurait certainement lieu de relever ici certains passages sur la mentalité de parvenus de certains hommes d'affaires, sur les Canadiens anglais, sur le petit peuple québécois, etc. Mais Antonine Maillet a d'abord voulu s'amuser et nous amuser en pastichant et en adaptant Molière, une double entreprise qu'elle a parfaitement réussie et qui a le double mérite de nous détendre et de nous intéresser.

MUSIQUE/CRITIQUE

SMCQ: du beau bruit et de l'humour subtil

SOCIETE DE MUSIQUE CONTEMPORAINE DU QUEBEC. Premier concert de la saison, hier soir, au Pollack Hall de l'université McGill.

Programme:

A Mirror on Which to Dwell (1976) — Elliott Carter. Pauline Vaillancourt, soprano, Ensemble de la SMCQ, dir.: Serge Garant.

Les Sept Jours (1977) — Walter Boudreau (création). Ensemble de percussions du McGill, dir.: Pierre Béluse.

Moments (1978) — Micheline Coulombe-Saint-Marcoux — Rosemarie Landry, soprano, et Gaillard Ensemble de Toronto.

Périodes (1974) — Gerard Grisey. Ensemble de la SMCQ, dir.: Serge Garant.

par Claude GINGRAS

Les gens de la SMCQ ne vieillissent pas: ils rajeunissent!

Les gens de la SMCQ, c'est d'abord, Serge Garant (pour la direction artistique et musicale) et Maryvonne Kendergi (pour la présidence et l'animation générale).

On les a retrouvés hier soir plus en forme que jamais, avec, pour ce premier programme de leur 13e saison, un menu particulièrement varié et stimulant.

Varié par les effectifs instrumentaux requis (trois groupes différents s'y succédaient, allant d'un ensemble de 226 instruments à percussion à un simple trio instrumental), varié aussi par les différents climats recréés. Et stimulant en ce sens que ce programme plaçait l'auditoire devant deux réalités: a) une certaine musique dite contemporaine; b) ce que peut, aussi, être la musique contemporaine, et, du même coup, le forçait à établir des comparaisons, à se poser des questions et trouver des réponses.

Il est heureux que l'on ait fait coïncider ce premier concert de la saison avec la Journée internationale de la musique et que Radio-Canada (toujours présente quand il s'agit de musique «nouvelle» ou de musique ancienne) ait diffusé le concert en direct. Pour des centaines de radiophiles qui ne sont jamais venus à la SMCQ, ce fut là, je pense, une excellente initiation à la musique d'aujourd'hui. Une oeuvre aussi brillante et aussi accessible que *Les Sept Jours* de Walter Boudreau (dont c'était la création) a démontré que la musique contemporaine n'est pas nécessairement rébarbative ou incompréhensible. Et les oeuvres de Gérard Grisey (Français, élève de Messiaen et de Dutilleux) et de Micheline Coulombe - Saint - Marcoux, chargées d'humour, constituaient autant de diversions d'une quantité considérable de musique contemporaine qui est aussi prétentieuse qu'ennuyeuse.

Bien sûr, la plus savante, la plus «sérieuse», parce que la plus «écrite», de ces quatre oeuvres reste celle d'Elliott Carter et il est certainement admirable de posséder encore un tel métier à 68 ou 70 ans. Mais, du même coup, on regrette que l'imagination ne suive pas nécessairement le métier... Cela pourrait avoir été écrit il y a 15 ou 20 ans. Cela, surtout, m'a paru d'un ennui mortel. Indépendamment de ces considérations, bravo pour l'exécution proprement virtuose de Pauline Vaillancourt.

La pièce de Walter Boudreau est destinée à un «orchestre» de huit percussionnistes se multipliant sur 226 instruments de toutes formes et de toutes sonorités. C'est assez dire le bruit qui en résulte. Mais c'est un bruit magnifique, presque assourdissant parfois, mais très «actuel», souvent sensuel et plein de surprises. Rythmiquement, cela est plus conventionnel: on pourrait même ajouter qu'un pas de plus et Boudreau ferait du «commercial» (c'est normal, quand on a fait l'Infonie). Mais ce pas, Boudreau ne le fait pas. Son oeuvre me semble d'ailleurs beaucoup plus cohérente que ces interminables *Variations* qu'il donnait à la SMCQ en 1976. Applaudissement, bravos. Une bonne partie du succès revient aux exécutants: Pierre Béluse et son extraordinaire Ensemble de percussions du McGill.

La seconde moitié du programme était faite d'humour — humour souvent subtil et qui a pris bien du temps à atteindre le public jeune mais combien empesé et «nordique» de la SMCQ...

Cette chanteuse qui pousse de petits cris (de joie, de terreur, de colère) en se promenant de lutrin en lutrin, dans la pièce de Coulombe-Saint-Marcoux, c'est du bon théâtre musical et c'est surtout très drôle. L'auteur, dont les expériences électroacoustiques sont souvent si monotones, nous a livré là un petit bijou. Il faut dire aussi que Rosemarie Landry y a montré, en plus de ses dons vocaux, une réelle présence scénique.

L'humour de Gérard Grisey est plus subtil encore: il s'adresse à l'oreille et à l'esprit. Ce septuor qui donne l'impression d'accorder ses instruments, gravite autour d'un «spectre harmonique» et finalement tombe «d'accord» sur un ré, cela évoque la *Plaisanterie musicale* de Mozart et les meilleures trouvailles de P.D.Q. Bach. Mais il y a là davantage: de très sérieuses recherches sur le plan de l'écriture et des sonorités. Garant et ses musiciens ont présenté cela avec à la fois une précision et une retenue de tous les instants: c'est le ton exact qu'il fallait.

Le climat de bonne humeur qui avait finalement gagné la salle entière atteignit un nouveau palier lorsque la pittoresque présidente, se présentant comme la «mère-nourrice de la SMCQ», invita tous les auditeurs à devenir SMCQuistes!

LITTÉRATURE / LA SEMAINE

Le Petit Larousse: déjà deux millions d'exemplaires édités et imprimés au Québec

Le deux millionième Petit Larousse édité et imprimé au Québec, c'est l'occasion rêvée pour les Editions françaises et pour la maison Larousse de faire de la publicité autour d'un dictionnaire qui a connu et connaît encore un succès assez extraordinaire.

Le célèbre dictionnaire encyclopédique illustré est en effet vendu à quelque cent mille exemplaires au Canada, chaque année, dont quatre-vingt-dix mille au Québec. Et ce dictionnaire est fabriqué au Québec depuis 1956. A cette époque, rappelle le rédacteur en chef des dictionnaires et encyclopédies Larousse, M. Claude Dubois, l'édition canadienne était différente.

Différente en effet, puisqu'il fallait obtenir le *licet* des autorités scolaires et qu'il y avait dans l'édition française des illustrations qui heurtaient nos bons censeurs du temps.

Mais depuis dix, quinze ans peut-être, les éditions française et québécoise sont rigoureusement les mêmes. La partie encyclopédique s'est enrichie de noms qui intéressent tout particulièrement le Canada et le Québec, comme la Suisse et la Belgique d'ailleurs. Il y a une rédaction générale pour l'ensemble des dictionnaires Larousse mais on trouve au Québec des correspondants et collaborateurs de diverses disciplines: géographie, histoire, etc.

Comment sont choisis les mots jugés dignes de figurer au dictionnaire? Il y a dix ans, la norme était simple: on prenait les termes utilisés en France. Mais maintenant, pour la Belgique, la Suisse et le Canada, on utilise des «termes de civilisation», relatifs à la flore, à la faune, au climat, aux institutions...

Ce ne sont pas les auteurs français du Petit Larousse qui décident que tel ou tel terme du Québec sera retenu. On se sert tout simplement d'une liste produite par l'Office de la langue française, et qui contient quatre-vingt-deux canadianismes, pas un de plus, pas un de moins. Si des mots sont ajoutés, c'est l'instance susdite qui en décidera.

Quant au lexique français général, M. Claude Dubois explique qu'il est tiré de plusieurs sources: écrites (journaux, revues, publicité, tracts, etc.); «écrites-parlées»: la radio et la télé; parlées enfin.

Un mot fait son entrée au dictionnaire quand il est entendu par un nombre suffisant de personnes pendant un temps suffisamment long. C'est donc une sorte de rapport nombre-temps qui donne sa légitimité au mot, sans qu'il soit porté de jugement de valeur.

Aussi longtemps qu'un mot est confiné aux revues scientifiques, il ne peut apparaître dans le Petit Larousse. Il y apparaît quand il est entendu ou vu par des gens qui sont alors susceptibles de vouloir en connaître le sens en consultant un dictionnaire d'intérêt général.

M. Dubois affirme que des dizaines de milliers de néologismes apparaissent chaque année! Le Petit Larousse n'en retiendra que deux cents environ.

On congédie des mots, aussi, mais très peu. On est en effet plus attentif aux mots nouveaux qu'aux mots désuets. Mais lors des refontes qui ont lieu à tous les dix ans à peu près, tout le vocabulaire est réétudié. Les suppressions peuvent atteindre de dix a douze pour cent des termes.

Le Petit Larousse illustré 1979 comprend 71,000 articles, 5,800 gravures, 130 tableaux et 120 cartes.

M. Pierre Turgeon succède à René Bonenfant à la direction des Editions de l'Homme.

L'humeur au Jour

Le président des Editions du Jour, M. Claude Béland, tient à faire savoir, à propos de la Collection 50-50 des Editions Stanké, que la même chose existe chez lui depuis plus d'un an mais qu'il n'a pas voulu «identifier dans une collection particulière les textes dont l'éditeur n'a pas voulu assumer seul les risques».

Dans une lettre, M. Béland parle de «l'appui habituel des chroniqueurs littéraires» dont a bénéficié l'éditeur Stanké. Un appui ne s'obtient pas nécessairement et les chances de l'obtenir sont plus grandes si on le sollicite. Encore faut-il s'entendre sur le mot «appui». Le chroniqueur de La Presse n'a pas écrit et ne pense pas qu'un auteur doive se faire coéditeur. A chacun son métier: à l'écrivain le risque intellectuel, à l'éditeur le risque financier.

Mais il est un «appui» dont il faut préciser la portée, celui qu'aurait accordé l'UNEQ au projet de Stanké et qui n'est rien de plus que l'absence de désaveu du seul président, Jacques Godbout.

Les lettres à la radio

Trois minutes de poésie par jour: cette semaine, Clément Marchand, à 18h 30.

Mardi à 19h à l'émission Documents, un texte de Jacques Brault sur le plaisir de «*la Lecture*».

Mercredi à 18h à Littérature au pluriel, Nicole Deschamps, Jacques Brault, François Ricard et Wilfrid Lemoine parlent d'oeuvres de Jean Rhys, Yasunari Kawabata, Italo Calvino et Shelby Foote. A 19h, à l'Atelier des inédits, cinq nouvelles de Jean-Guy Harvey lues par René Lemieux. A 19h 30, à Horizons, *Plaisir à Virginia Woolf*, avec Louki (*l'Euguélionne*) Bersianik.

Jeudi à 17h la quatrième de sept émissions intitulées *Au delà de la science-fiction*, texte de Roger Des Roches. A 19h 30, un entretien avec le poète Francis Ponge.

Et vendredi à 19h, à Premières, une dramatique d'Yves Thériault, *le Beau Rodrigue*.

Toutes ces émissions sont diffusées à la chaîne FM de Radio-Canada (Ottawa-Hull, Chicoutimi, Québec, Drummondville, Rimouski et Montréal).

Et mille excuses pour l'horaire périmé publié la semaine dernière dans cette page.

De choses et d'autres

VLB Editeur a racheté des Editions de L'Aurore les contrats de quelques auteurs, dont Michel Garneau et Jean-Claude Germain, et les stocks de livres des mêmes auteurs.

•

Le concours «deux millionième» du Petit Larousse offre des prix d'une valeur de $500 à $5,000. Pour y participer, il faut utiliser un feuillet qui se trouve exclusivement à l'intérieur de la toute dernière édition du dictionnaire. C'est un peu raide comme condition de participation.

•

Le romancier Jan Parandowski, président du Pen Club de Pologne depuis 1933, est décédé récemment.

•

Des sommes dont dispose le Conseil des arts du Canada, $2,815,000 sont consacrés à des activités destinées à favoriser l'unité nationale.

•

Le magazine Québec Science lance un ouvrage sur les télécommunications, *Des machines et des hommes*, par le professeur Louis Brunel. Préface de Gérard Pelletier. Ce livre tente de démontrer que «l'électron — ce transporteur de l'intelligence — est en train de transformer la société tout entière».

•

La Société des écrivains canadiens (section de Montréal) a repris la semaine dernière ses activités. Un dîner, présidé par M. Roger Duhamel, directeur littéraire des Editions La Presse et président de la section de Montréal de la SEC, a été l'occasion de rendre hommage au président-fondateur de l'Académie canadienne-française, M. Victor Barbeau, et au président actuel de cette société, M. Robert Choquette.

•

Un des auteurs des études à paraître aux Editions de L'Aurore sur *le Chercheur de trésors*, de Philippe Aubert de Gaspé fils, M. Louis Lasnier, a été très irrité de lire dans cette chronique que son nom était devenu Louis Messier. Jean Basile, le directeur de cette maison, serait bien gentil d'aviser son pétulant auteur que l'erreur ne vient pas de moi.

•

La Montagne secrète, oeuvre publiée pour la première fois en 1961 et inspirée de la vie du peintre et trappeur René Richard, paraît en collection de poche, 10-10, chez Stanké, qui est devenu l'éditeur de Gabrielle Roy.

•

Chez Sogides, Pierre Turgeon succède à René Bonenfant à la direction des Editions de l'Homme, tandis que Danielle Lareau succède à Huguette Laurent au poste d'attachée de presse. René Bonenfant va s'occuper davantage des Editions du Noroît et des Editions Héritage, tandis que Huguette Laurent va, entre autres choses, élever des oies.

•

A compter du 4 octobre, au Salon des arts de l'hôtel Méridien (niveau Foyer) il y aura une exposition intitulée «Des livres comme vous n'en lirez jamais». De 11h à 21h jusqu'au 15 octobre.

•

VLB Editeur annonce la parution de *Chers nous autres*, un siècle de correspondance québécoise. Des lettres qui rappelleront des souvenirs aux auditeurs de l'émission du même titre. Les thèmes: le temps qu'il fait, la famille, le grand amour, les maladies, l'oeuvre de chair, l'ennui, la mortalité et plusieurs autres.

•

Deux lancements la semaine dernière aux Editions de l'Homme. Un ouvrage de Bernard Leiffet, *l'Encyclopédie de la chasse*, et de Charles Petit-Martinon, *les Armes de chasses*.

Réginald MARTEL

Le code secret
des meilleurs échanges
Les petites annonces
285-7111

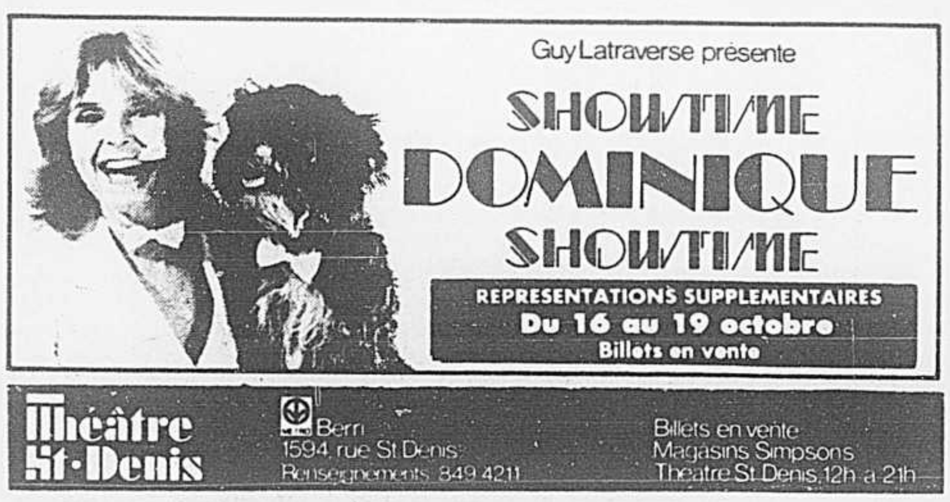

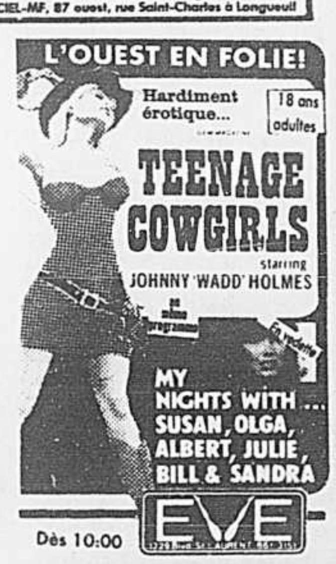

ELLES VOUS RAPPORTENT AU CENTUPLE !

LES PETITES ANNONCES
285-7111

DU LUNDI AU VENDREDI
À 16H30

les tannants

Une heure de rigolade continuelle; comédies, chansons, jeux et concours impliquant les invités en studio. Le lundi, les ELVIS; le mardi, MONSIEUR MUSCLE; le mercredi, MLLE TANNANTE; le jeudi, LES SOSIES et le vendredi, l'ANIMAL SAVANT.

À 17H30
PARLE PARLE, JASE JASE...

votre choix ctfm 10 toujours celui que l'on aime

Attrapez la «fièvre» pendant tout l'automne chez Fred Astaire

La «fièvre» du samedi soir pendant l'automne
6 LEÇONS
$13.50
Aussi
Cours de ballet jazz
Appelez nous dès maintenant de 13h à 21h30 du lundi au vendredi
687-2370
Fred Astaire SALLES DE DANSE
VOITURE OU METRO
Stationnement gratuit
3802, Notre-Dame, Chomedey, Laval

LE LUNDI À 19H30

le clan beaulieu

Victime d'un accident de voiture, Léon-Joseph Beaulieu, retiré du monde et des affaires, entreprend une rééducation et retrouve, après de nombreuses années, ses frères et soeurs avec leurs soucis, leurs problèmes.

À 20H00
L'HOMME DE $6,000,000.

votre choix ctfm 10 toujours celui que l'on aime

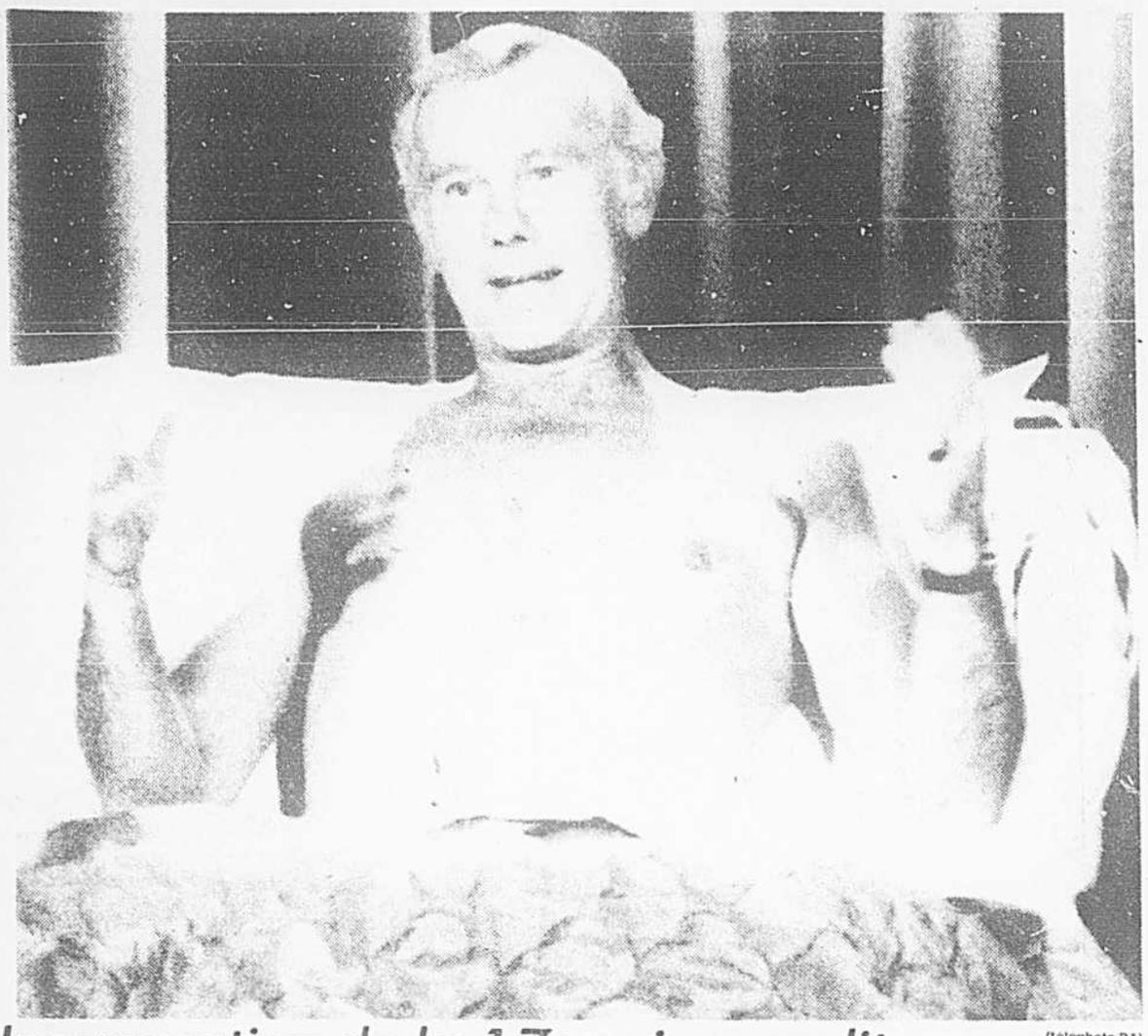

(télophoto PA)

Inauguration de la 17e saison au lit

Johnny Carson a décidé d'inaugurer la 17ème saison de son émission au lit. «Les gens m'écoutent quand ils sont couchés, je ne vois pas pourquoi je ne leur parlerais pas couché», a-t-il dit. L'émission, diffusée sur le réseau NBC, est enregistrée à Los Angeles.

Les radiodiffuseurs s'inquiètent de l'intervention du gouvernement

WINNIPEG (d'après CP) — Le président de l'Association canadienne des radiodiffuseurs pense qu'on aurait tort de laisser l'avenir de l'industrie de la radio-télédiffusion aux seules mains du gouvernement.

Alors qu'il portait la parole au congrès annuel de l'Association des radiodiffuseurs du Manitoba, M. Ernei Steele a dit que l'association pancanadienne, dans un mémoire qu'elle va préparer, a l'intention d'exprimer ses vues sur ce que devrait être la politique de radio-télédiffusion au Canada dans l'avenir.

L'étude, qui sera préparée au cours des douze prochains mois, touchera les problèmes les plus importants de cette industrie, à savoir la prolifération de la câblodistribution, les services par satellite et la prolifération des règlements et directives venant des gouvernements en la matière.

La réglementation

Selon le président Steele, le milieu des radiodiffuseurs est très inquiet de la prolifération de la réglementation dans cette industrie.

Faisant allusion aux rapports entre les milieux de la radio-télédiffusion et le CRTC, il a dit que le mémoire en question portera en bonne partie sur les relations qui devraient exister entre l'organisme fédéral de contrôle et les radiodiffuseurs.

La PC

Le gérant général de Broadcast News Ltd, M. Bob Trimbee, autre orateur invité, a parlé de l'évolution des services d'information de son entreprise, le secteur de l'agence de la Presse canadienne qui s'occupe des nouvelles pour la radio et la télévision.

M. Trimbee a dit que B.N. a l'intention d'élargir son service d'information destiné à la radio et qu'il a l'intention aussi de conduire une étude de faisabilité quant à l'installation d'un service d'échanges de matériel audio-visuel pour les stations de télévision affiliées.

L'assemblée s'est mise d'accord pour dire que l'industrie de la radio et de la télévision devrait davantage compter sur son esprit d'initiative que sur des règlements gouvernementaux.

VOTRE AFFAIRE EST DANS LE SAC

AVEC LES PETITES ANNONCES

la presse

285-7111

Mort du ventriloque Edgar Bergen

Le ventriloque américain Edgar Bergen est mort samedi à Las Vegas, quelques heures avant de monter une nouvelle fois sur la scène avec la marionnette de bois qui lui servait de partenaire depuis 56 ans, Charlie McCarthy. Un porte-parole du Ceasars Palace, l'un des plus célèbres casinos de Las Vegas, a indiqué que la cause de la mort du comédien, qui était âgé de 75 ans, n'avait pas encore été déterminée. Au cours de sa longue carrière, Bergen, accompagné de Charlie McCarthy, s'était produit au théâtre et dans d'innombrables films de cinémas et de télévision, toujours accompagné de Charlie McCarthy, au chapeau haut de forme et à l'éternel monocle. Le 21 septembre, le ventriloque avait annoncé, au cours d'une conférence de presse avec Charlie, qu'il allait donner à Las Vegas l'un de ses derniers spectacles. Comment pouvez-vous vous retirer, vous qui n'avez jamais travaillé depuis que nous nous sommes rencontrés, avait demandé la marionnette. Parce que j'en ai assez de travailler et d'économiser et de devoir partager mon argent avec ceux qui n'ont rien fait de tel, avait répondu Bergen.

PREMIERE MONDIALE!

Mettant en vedette Sissy Spacek, Piper Laurie et John Travolta!

CARRIE

CE SOIR A 21H00

CFCF cable 11

Radio-Québec sera de retour le 3 octobre

C'est avec la retransmission des débats à l'Assemblée nationale que la télévision de Radio-Québec reprendra graduellement l'antenne dès le 3 octobre prochain.

En effet, en entendant l'entrée en onde d'une programmation plus complète, les téléspectateurs pourront bénéficier de ces services publics et s'initier à la vie de l'Assemblée nationale à la télévision de Radio-Québec, les mardis, mercredis, jeudis de 18:30 heures à 22:30 heures au canal 15, Québec; canal 17 Montréal et le canal 30, Hull.

Dans le cadre de cette première en télévision à Radio-Québec on sera particulièrement attentif aux commentaires exprimés par les téléspectateurs.

Par ailleurs, c'est à compter du 16 octobre que la télévision de Radio-Québec remettra à l'horaire les émissions du ministère de l'Education de 13:30 heures à 15:30 heures du lundi au vendredi.

Enfin, en ce qui a trait à sa programmation régulière, Radio-Québec sera en mesure de faire connaitre peu à peu au cours des prochaines semaines les émissions qui composeront le nouvelle grille.

Michel Desrochers vous offre la Russie

À RADIO CIEL MF 98,5

Paroles et musique des gens d'ici

VOIR TOUS LES DÉTAILS DANS LE MONTRÉAL-MATIN

en collaboration avec VOYAGES MARCO POLO et EXOTIK TOURS

VOYAGES Marco Polo TOURS

exotik tours

CRÉATION STUDIOGRAPHE INC

choix d'émissions

2 9 13 — Les cirques du monde
Un 60 minutes animé par Jean Richard sur la faune humaine et animale de cirques de Belgique, d'Angleterre, d'Allemagne et du Danemark.

RADIO FM

CFQR 92,5 · CBM 93,5 · CKMF 94,3 · CJFM 95,9 · CKOI 96,9 · CHOM 97,7 · CHOI 98,1 · CIEL 98,5 · CIME 99,5 · CINQ 102,3 · CBF 100,7 · CITÉ-1 102,7 · CFGL 105,7 · CITE 107,3

20:00 CBF CONCERTS EUROPEENS
Orch. philh. de Berlin, dir. Mstislav Rostropovitch; Galina Vishnevskaya, sop. «Francesca da Rimini» et Extr. «Eugène Onéguine» (Tchaikovsky). — Symphonie no 8 (Shostakovitch).

23:00 CBF HOMMAGE A RAMEAU
«Orphée»: Elizabeth Verlooy, sop., Ulrich Grehling, vl., Johannes Koch, viole de gambe, et Rudolf Ewerhart, clv. — «Tambourin»: Orch. du Festival de Lucerne, dir. Rudolf Baumgartner. — «Les Surprises de l'amour»: Orch. Lamoureux, dir. Marcel Couraud. — Ouv. «Les Paladins» et «Zaïs»: orch. New Philharmonia, dir. Raymond Leppard.

MARDI

13:00 CBF MELODIES
Marie Trudel, mezzo-sop.; Claudette Bergeron, p.
Oeuvres de (Bononcini), (Saint-Saëns), (Samazeuilh), (Mortelmans), etc.

TELE AUJOURD'HUI

18 h

06:00 2 9 11 Ce soir
3 Channel 3 News Hour
4 The CBC Evening News
5 Eyewitness News
5 6 The City
6 Global News
7 WWNY News
8 13 Newsline
9 22 ABC Evening News
12 Pulse
12 OC 12 SC Info Gloucester
24 Polka Dot Door
33 (57) Zoom

06:15 9 NC Signe échange

06:30 4 Aujourd'hui 2 octobre
5 NBC News
6 Good Times
7 CBS Evening News
7 Dans tous les cantons
8 The Mary Tyler Moore Show
8 T 10 Le 10 vous informe
9 Actualités
9 VC L'Oeil mécanique
9 NC Inter Nations
12 SC Consumer Aware - Consumer Beware
22 Hollywood Squares
23 Jeremy
24 Let's All Sing
33 Over Easy
(57) The French Chef

06:40 9 Le 9 vous informe
13 Le 13 vous informe

06:45 6 Around the City
8 T Deuxième édition
23 The Adventures of Thimothy Pilgrim

06:49 2 11 Résumé des émissions de la soirée

06:54 2 11 Nouvelles du sport

19 h

07:00 2 Ce qui se passe à l'Assemblée nationale
2 9 9 11 13 Les Cirques du monde
3 CBS News with Walter Cronkite
4 6 The Mary Tyler Moore Show
4 7 8 10 Patrick et Renée
5 The Price is Right
5 The Carol Burnett Show
6 The Gong Show
7 World of Disney
8 Tic Tac Dough
8 12 13 Grand Old Country
9 NC Le Parti québécois
12 SC Tenant Talk
12 OC Curtain Call
22 ☐ The Andy Griffith Show
Comédie
24 Don't Ask Me 4
33 (57) Macneil Lehrer Report

07:30 3 Crosswits
4 7 8 T 10 Le Clan Beaulieu
4 Focus
5 6 Gong Show
6 The Bob Newhart Show
6 Trivia
7 Joker's Wild
8 13 Spiderman
9 Lettre de Nouvelle-France
12 That's Pantertainment
12 SC Chez vous, chez nous
12 OC Quest
22 Bewitched
23 Magic Shadows
33 Vermont Report
(57) The Dick Cavett Show

20 h

08:00 2 5 9 11 13 Terre humaine
3 4 5 6 WKRP in Cincinnati
4 7 8 T 10 L'homme de $6,000,000
5 Little House on the Prairie
6 8 22 Welcome back, Kotter
9 NC Inter Nations
24 Between the Wars

08:30 2 5 9 11 13 Papa, cher papa
3 4 People
4 5 6 M A S H
8 6 12 13 22 Operation Petticoat
12 OC 12 SC Recital
24 McManus

09:00 2 9 9 11 13 Télé-sélection
"McCloud: la vallée tranquille"
3 7 M-A-S-H
4 Ciné-choix
"La Rivière d'or"
4 5 6 Superspecial
5 Movie
Doctor on the Go
7 8 10 Ciné choix
"La Justice du pendu"
8 12 13 Movie
8 22 NFL Monday Night Football
12 OC Insurance Today: Automobile Present/Future
12 SC Housing Special
24 The Devil's Crown
33 Tennis: The Transamerica Open Tennis Championships
(57) Cinema 57

09:30 3 6 7 One day at a Time
12 OC The Baetz Report

22 h

10:00 3 7 Lou Grant
4 5 6 Newsmagazine
6 Baretta
24 Speaking Out

10:30 2 9 9 11 13 Téléjournal
4 7 8 T 10 Les nouvelles TVA
4 5 6 Man Alive

11:00 3 Channel 3 Nightbeat
4 Sports et météo
4 5 6 The National
5 6 7 News
8 12 13 National News
7 8 T 10 Sports
9 Le 9 vous informe
9 NC Signe échange
12 SC Signed Newsline
24 The Employment File
33 The Dick Cavett Show
(57) News

11:05 9 Téléjournal outaouais
24 The Real Story

11:10 2 9 11 13 Nouvelles du sport
4 Ciné nocturne
"Femmes de médecins"
7 Informa 7
8 T 10 La Couleur du temps

11:15 9 NC La Tribune municipale

11:20 2 9 11 Aux frontières du connu
7 8 T 10 Brigade criminelle
9 Le 9 vous informe
13 Sport plus

11:21 12 Pulse

11:23 8 13 Nightline

11:27 4 The Local
5 ☐ After Eleven
"The Explosive Generation"
6 The City Tonight

11:30 3 7 The Rockford Files
5 Tonight Show
9 ☐ Ciné-soir
"La Dixième femme de Barbe-Bleu"
13 Ciné-soir
"L'Ardente gitane"

11:45 4 6 Canada After Dark
8 News
22 The Mary Tyler Moore Show

11:50 2 9 11 Les Brigades du Tigre
7 8 T 10 Coup de filet

MINUIT

12:00 6 Movie
"The Appointment"
8 13 Movie
"Outback"
12 Movie
"The Ballad of Cable Hogue"

12:15 6 Notre Dame Football Highlights

12:20 8 T Film-O-8
"Un jeune homme normal"
10 ☐ Film-O-10
"Les Pieds dans le plat"

12:30 3 7 Movie
"McMillan and Wife: An Elementary Case of Murder"

12:45 4 6 Lord Peter Wimsey

12:50 2 Téléjournal

01:00 5 Tomorrow

02:00 10 Dernière édition

02:03 8 13 .waii 5-0

QUOI FAIRE
aujourd'hui

la presse
MONTRÉAL,
LUNDI 2 OCTOBRE 1978

MON ŒIL SUR MONTRÉAL

ce soir

Les Gens du Livre invitent tous les liseurs, de 19h30 à 22h, le premier lundi de chaque mois, dans le bas-côté de la Brasserie Le Gobelet, 8405, boulevard Saint-Laurent. Renseignements: 382-2203.

Une fête de solidarité pour les 11 résidants de la rue Chateaubriand, artistes, artisans, qui ont passé au feu récemment, aura lieu ce soir à compter de 20 h au sous-sol de l'église Saint-Louis-de-France. Le prix d'entrée: $3.00. Pour plus de renseignements: Le CRIC: 523-1527 ou 522-1287.

Le Club Wilfrid Pelletier des Femmes libérales tiendra sa première réunion de la saison, aujourd'hui au salon de Chêne de l'hôtel Windsor, à 14h. Cette réunion aura lieu sous la présidence de Mme Siméon Gagnon. Mme Yolande Taylor professeur agrégé au département de l'administration de la santé à la faculté de médecine de l'Université de Montréal, prononcera une conférence sur les droits de la personne. Renseignements: 389-1784.

Une soirée d'information sur Eckankar est ouverte au public tous les lundis soirs à 20h au 1319 Ste-Catherine est (métro Beaudry). Entrée libre. 51-6518.

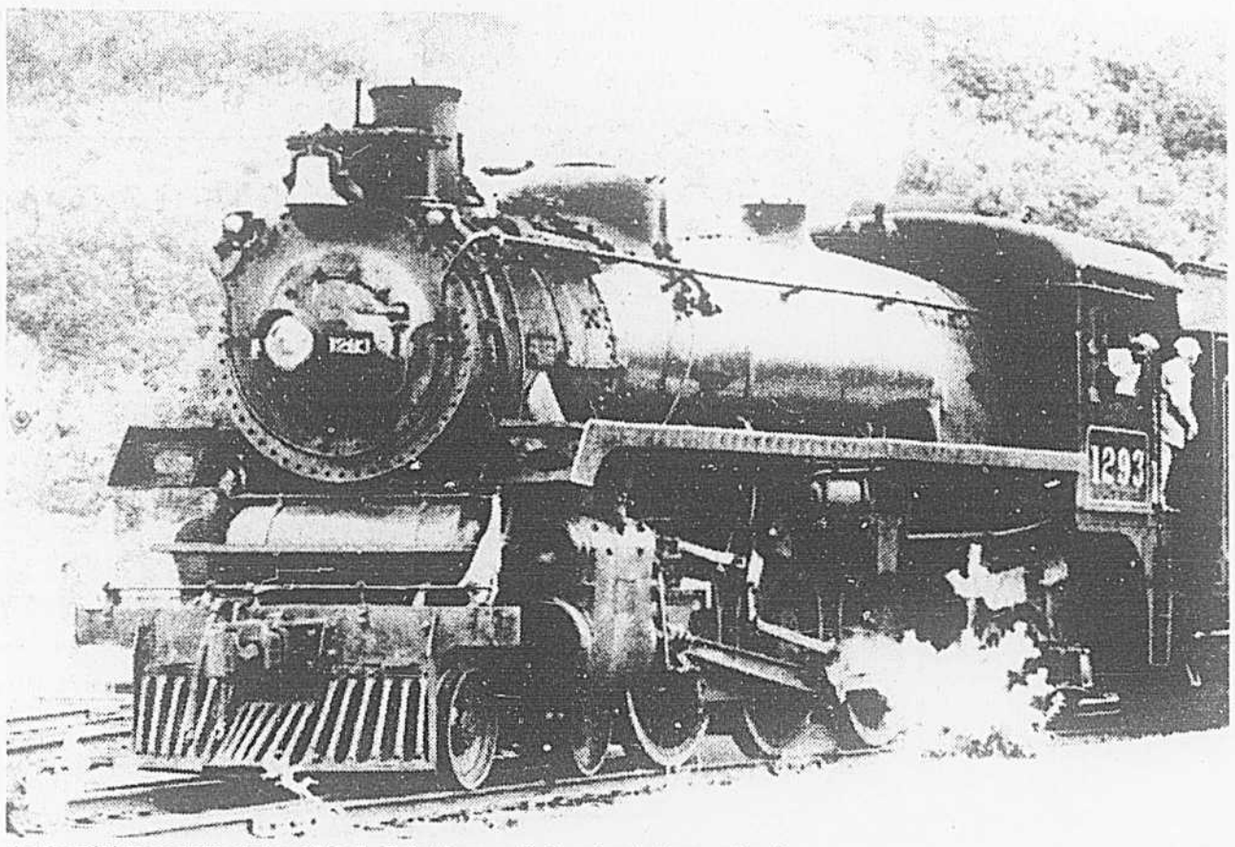

La Société ferroviaire de la vallée du Saint-Laurent fait revivre la locomotive à vapeur en organisant deux excursions le 8 et le 14 octobre pour les gens de tous les âges.

demain

La Société d'étude et de conférences présente une conférence de Mme Odette Legendre, du service de l'éducation continue de l'Université de Montréal, intitulée: «A la découverte d'Alfred Laliberté sculpteur», demain, à 13h30, à la Bibliothèque Nationale du Québec (salle Saint-Sulpice).

Le maître égyptien Anubis Schenouda donnera une conférence intitulée: «Extra-terrestres» (séance audio-visuelle de deux heures) mardi, à 20h, en la salle Christophe-Colomb, 6933-A, avenue Christophe-Colomb. Renseignements complémentaires: 334-7268.

Le philosophe André Moreau, animateur du Mouvement Jovialiste, donne, à 20h, mardi, à la salle Athos-Aramis de l'Auberge Richelieu, 505 est, rue Sherbrooke, une conférence intitulée: «Qu'est-ce que la violence créatrice?» Cette conférence est ouverte au grand public, sans réservations. Pour plus amples renseignements: 279-4808 ou 525-3358.

Tous les mardis, à compter du 10 octobre prochain, le Mouvement-Fraternité-Haïti-Québec avec la collaboration de la Commission des Ecoles Catholiques de Montréal, offre une série de dix rencontres gratuites. L'économiste Roland Jeanpierre analysera divers aspects de la vie économique, sociale et culturelle. Les rencontres auront lieu à l'école Calixa Lavallée 4444 est, boul. Henri-Bourassa, à Montréal-Nord. Pour plus de renseignements: 256-6976 ou 768-0953.

A l'occasion d'une rétrospective sur Alfred Laliberté, sculpteur, à la Bibliothèque Nationale du Québec, la Société d'études et de conférences recevra comme conférencière madame Odette Legendre du Service de l'éducation continue de l'Université de Montréal, mardi le 3 octobre, à 13h30. Sa conférence s'intitule: «A la découverte d'Alfred Laliberté». Renseignements: 849-0843.

Pour la quatrième année consécutive, l'Institut de Recherches Cliniques de Montréal offre aux associations, aux corporations, aux clubs socio-économiques, aux agences sociales et bénévoles, aux entreprises privées et publiques, ainsi qu'aux collèges et universités, l'occasion de se familiariser avec les chercheurs de l'Institut et leur travaux de recherche, en établissant un répertoire de conférenciers dans lequel ils sont invités à puiser pour leurs réunions, leurs colloques, leurs congrès.

Ces conférenciers, tous chercheurs de l'Institut, rompus aux techniques des conférences ou causeries, ont capté l'attention de nombreux auditoires dans le passé par le choix des sujets traités et leurs facilités de vulgarisation de leurs travux scientifiques.

La recherche médicale passionne de plus en plus de gens et, l'Institut de Recherches Cliniques de Montréal, conscient de son rôle au sein de la communauté québécoise, tente ainsi de répondre au besoin de connaitre, exprimé par eux.

Toute personne ou groupe intéressé à ce répertoire peut communiquer avec l'Institut à: 842-1481 poste 335.

L'Association des locataires de Côte-des-Neiges invite ses membres et les locataires de ce quartier à venir assister à la projection du film: L'attitude néerlandaise, mardi le 10 octobre à 19h30 au 3600 Van Horne, suite 200. Ce film propose des idées intéressantes sur les problèmes de logements et de hausses des loyers. Discussion après le film et informations sur la nouvelle loi concernant les relations locataires - propriétaires.

en vrac

Tourajisme organise une randonnée à Saint-Urbain, dans le comté de Charlevoix, les 7, 8 et 9 octobre. Les débutants ainsi que les gens ayant quelque expérience s'exerceront à l'orientation hors piste en montagne, avec l'aide de personnes compétentes. Une réunion préparatoire obligatoire se tiendra mardi le 3 octobre, à 19h. Renseignements complémentaires: Tourajisme, 1324 ouest, rue Sherbrooke. Téléphone: 842-9048.

Les Grands Explorateurs

Le service d'animation socioculturelle du collège Marie-Victorin présente une série de six ciné-spectacles des Grands Explorateurs, les jeudis, à partir du 12 octobre, à 20h30, en la salle Désilets du collège, 7000, rue Marie-Victorin, Montréal. A chaque présentation, le cinéaste-explorateur commente personnellement son film. On peut dès maintenant se procurer un abonnement de saison et obtenir ainsi un billet de tirage pour un voyage dans l'Ouest canadien ou à la Barbades. Renseignements complémentaires: service d'animation socioculturelle du collège Marie-Victorin, 325-0150, poste 225.

Excursions en train

La Société ferroviaire de la vallée du Saint-Laurent organise deux excursions en train, avec locomotive à vapeur.

La première a pour destination le Musée des sciences et de la technologie que les voyageurs pourront visiter gratuitement, à Ottawa. Le départ se fera de la Gare Centrale, à 8h du matin, le 8 octobre et le retour, au même endroit, à 21h. Les billets sont actuellement en vente aux guichets de la Gare Centrale, au prix de $19.90 pour les adultes et de $7.90 pour les enfants.

Le public est invité à une seconde excursion, le 14 octobre, à destination de Toronto. Le départ se fera à la Gare Centrale, à 7h30 du matin et le retour, dans la soirée du 15 octobre. Dans la capitale ontarienne, plusieurs activités seront offertes aux voyageurs, notamment une randonnée aux chutes Niagara en autocar. Les billets sont en vente à la Gare Centrale au prix de $74.90 (chambre d'hôtel comprise); les enfants accompagnant leurs parents payeront $34.90.

L'Association de la Société historique Cavalier de Lasalle invite tous ses membres et amis à sa réunion de lundi, à 20h, au musée de Lachine, 100 boulevard Lasalle. Renseignements: 366-2925.

Centrale d'artisanat du Québec, 1450, rue Saint-Denis (849-9415, de 9h à 17h.) (Groupes, sur rendez-vous seulement).

Eglise Notre-Dame, Place d'Armes (849-1070), de 6h à 18h.

Maison de la Poste, 640 ouest, rue Sainte-Catherine (283-2220): visites commentées régulières à 10h et 14h. Possibilité de visites spéciales de 9h30 à 15h30; réservations nécessaires pour groupes. (Commentaires sur la philatélie et les services postaux).

Prix réduits pour l'âge d'or

Sur présentation d'une preuve d'âge, les personnes de 65 ans et plus seront dorénavant admises à l'Aquarium, au Planétarium et au Jardin Zoologique en versant les mêmes prix d'entrée que les jeunes de moins de 18 ans, soit: 25 cents, à l'Aquarium; 50 cents, au Cirque marin; 50 cents, au Jardin zoologique (au parc Lafontaine l'été et au parc Angrignon l'hiver) 75 cents au Planétarium.

Chanteurs demandés

Le Choeur Allégro de Montréal, sous la direction de M. Roger Lemieux, est à la recherche d'hommes et de femmes aimant pratiquer le chant. Les répétitions ont lieu les lundis, de 20h à 22h. Renseignements complémentaires: 324-7093.

Les Editions du Seuil signalent le passage au Québec de Mme Maria-Antonietta Maccicchi, journaliste italienne, écrivain, auteur de plusieurs ouvrages politiques et également connue par son activité politique au sein du Parti communiste italien. Invitée par les départements d'anthropologie et de sociologie de l'Université de Montréal, Mme Maccicchi séjournera au Québec jusqu'au 9 novembre.

les meilleures choses à faire ... ne coûtent rien

Aujourd'hui

Le module de design de l'environnement de l'Université du Québec à Montréal présente un film sur «La Construction de l'espace chez l'enfant», à midi aujourd'hui (lundi), à l'auditorium des Arts I, 125 ouest, rue Sherbrooke. Animateurs: M. Maurice Amiel, professeur en design de l'environnement, et Mme Sylvie Jutras, psychologue. Entrée gratuite.

M. Roger Marcotte, professeur au collège Jean-de-Brébeuf, donnera une conférence sur le marxisme au Petit Auditorium du Pavillon Lalemant, à 20h, ce soir, dans le cadre du programme «Troisième âge culture». Cette conférence est ouverte au grand public. Renseignements: 342-1624 ou 739-3019.

Une soirée d'information sur Eckankar est ouverte au public tous les lundis soirs à 20h au 1319 Ste-Catherine est. (Métro Beaudry). Entrée libre. 521-6518.

L'Association gnostique international tient une séance d'introduction à la gnose, à 19h30, ce soir, au 8010 rue Saint-Denis. Entrée libre. Renseignements: 382-8397.

Ce soir, une soirée d'information est offerte au public sur la saison des cours de perfectionnement pour les ateliers d'animation de groupe et de relations parents-enfants. C'est à 20h au 5115 rue Rivard. (Métro Laurier, sortie nord). Renseignements: 270-4108.

demain

Le philosophe André Moreau, animateur du Mouvement Jovialiste, donne, à 20h demain, à la salle Athos-Aramis de l'Auberge Richelieu, 505 est, rue Sherbrooke, une conférence intitulée: «Qu'est-ce que la violence créatrice?» Cette conférence est ouverte au grand public, sans réservations. Pour plus amples renseignements: 279-4808 ou 525-3358.

L'Office national du film tient une «projection-rencontre» destinée à faire connaître les différentes techniques de l'animation expérimentées à l'ONF, demain, à 19h30, à la succursale de Rosemont de la Bibliothèque municipale de Montréal, au 3131, boulevard Rosemont. Les auditeurs pourront converser avec un cinéaste de la production française spécialisé en animation. Entrée gratuite.

— Le **Cercle Lacordaire** de Montréal offre au public deux réunions chaque semaine: pour hommes seulement, les mardis soirs, à 20h (thérapie de groupe); rencontres mixtes, tous les samedis, à 20h30. Entrée libre pour tous, au 1930, rue Champlain.

Me Robert Lahaie, avocat criminaliste, donnera une causerie intitulée «Quoi faire en cas d'arrestation?», demain à 19h30, au 1187, rue Bleury, dans le cadre d'une série de rencontres organisées à l'intention des homosexuels. Entrée libre.

Le Centre récréatif Notre-Dame-des-Neiges invite les amateurs de ping-pong et de ballon-volant à pratiquer ces sports gratuitement tous les mardis soirs. Renseignements: 733-1478.

La Corporation des sexologues du Québec offre des cliniques médico-sociales gratuites portant sur le planning familial et la sexualité, tous les mardis et jeudis, à la clinique Saint-Georges, 100 ouest, rue Bernard.

M. Michel Juneau donnera demain à 13h30, au Centre Jean-de-Brébeuf, 5625, rue Decelles, une conférence sur l'actualité politique dans le cadre du programme «Troisième âge culture» élaboré à l'intention des personnes retraitées désirant acquérir des connaissances nouvelles et demeurer actives dans la société. Renseignements: 342-1624 ou 739-3019.

M. Robert Garry donnera une conférence sur la civilisation chinoise demain, à 13h30, au Centre du Gesù, 1202, rue Bleury, dans le cadre du programme «Troisième âge culture» élaboré à l'intention des personnes retraitées désirant acquérir des connaissances nouvelles et demeurer actives dans la société. Renseignements: 342-1624 ou 739-3019.

la presse CKAC 73 en collaboration avec autobus Voyageur
vous invitent à venir cueillir des pommes à Rougemont en famille le samedi 30 septembre.
Vous devez nous faire parvenir le coupon ci-dessous en nous indiquant le nom et l'âge de chacun des membres de votre famille (4 au maximum)

Concours "CUEILLETTE DE POMMES"
CKAC/73
Case postale 7272
Succursale "A"
Montréal H3C 3L4, Que.

NOMS: 1. ÂGE: ANS
2. ÂGE: ANS
3. ÂGE: ANS
4. ÂGE: ANS

ADRESSE: APP.
VILLE: CODE:
TÉLÉPHONE:

POUR PLUS DE DÉTAILS, ÉCOUTEZ CKAC/73.

SPECTACLES

cinéma

ATWATER (1): «National Lampoon»: 13:00, 14:45, 16:45, 19:00, 21:00.
ATWATER (2): «Slap Shot»: 19:10, 21:20.
AVENUE: «Heaven can wait»: 19:00, 21:00
BEAVER: «Naked Afternoon»: 12:00, 14:50, 17:40, 20:30. «Parlor Games»: 13:45, 16:35, 19:25, 22:15.
BERRI: «De la neige sur les tulipes»: 14:45, 18:15, 21:45. «Le plus grand»: 13:00, 16:30, 20:00.
BIJOU: «La clinique des plaisirs»: 14:55, 18:45, 22:30. «Les machines à sous»: 13:25, 17:10, 21:00. «Les nuits amoureuses d'Ali Baba»: 12:10, 15:55, 19:45.
BONAVENTURE (1): «The Evil»: 13:00, 15:00, 17:00, 19:00, 21:00.
BONAVENTURE (2): «Unmarrieds Woman»: 13:45, 16:00, 18:20, 20:40.
BROSSARD (1): «Le tournant de la vie»: 21:20. «Larry le dingue Mary la garce»: 19:45.
BROSSARD (2): «De l'autre côté de minuit»: 20:00.
BROSSARD (3): «De la neige sur les tulipes»: 18:30, 21:45. «La brute, le colt et le karaté»: 20:00.
CARREFOUR: «Le voyage des damnés»: 18:15, 21:00.
CARRE SAINT-LOUIS: «Adolescentes devant le plaisir»: 11:30, 15:50, 20:10. «13 femmes pour Casanova»: 12:40, 17:05, 21:20. «Le tour du monde érotique de Fanny Hill»: 14:20, 18:40, 23:00.
CHAMPLAIN (1): «L'autre côté de minuit»: 13:45, 17:00, 20:15.
CHAMPLAIN (2): «Solaris»: 12:40, 15:15, 18:00, 20:45.
CHATEAU (1): «Rocky»: 12:45, 16:50, 20:55. «Gator»: 14:45, 18:50.
CHATEAU (2): «Dernier survivant»: 12:40, 15:35, 18:30, 21:25. «Minettes en folie»: 14:20, 17:15, 20:10.
CINEMA DE MONTREAL: «Infra-Men»: 12:15, 17:30, 22:30. «Montagnes russes»: 15:30, 20:30:. «Les déchaînés de la route»: 13:50, 19:00.
CINEMA LA CITE (1): «Heaven can wait»: 19:05, 21:00.
CINEMA LA CITE (2): «Four Play»: 19:15, 21:20.
CINEMA LA CITE (3): «Annie Hall»: 18:15, 19:45, 21:30.
CINÉMA 7e ART: «A la recherche de M. Goodbar»: 21:30. «Tendre poulet»: 19:30.
CINÉMATHÈQUE QUÉBÉCOISE: «La machine à viande est cassée». «Josephson». «Et vit le sourire». «L'autobus». «La guerre des demoiselles». «Ceci est une arme à feu»: 19:00.
CLAREMONT: «Death on the Nile»: 18:35, 21:05.
COMMODORE: «Un amour comme le nôtre». «Filles aux doigts agiles». «Femmes sans hommes».
COMPLEXE DESJARDINS (1): «L'argent des autres»: 12:55, 15:00, 17:05, 19:10, 21:15.
COMPLEXE DESJARDINS (2): «L'état sauvage»; 12:15, 14:35, 16:55, 19:20, 21:40.
COMPLEXE DESJARDINS (3): «Une femme à sa fenêtre»: 12:20, 14:35, 16:50, 19:05, 21:20.
COMPLEXE DESJARDINS (4): «Violette Nozière»: 13:20, 15:15, 17:15, 19:10, 21:10.
CONSERVATOIRE D'ART CINÉMATOGRAPHIQUE: «L'Atalante»: 20:30.
CÔTE-DES-NEIGES (1): «The Evil»: 13:00, 15:00, 17:00, 19:00, 21:00.
COTE-DES-NEIGES (2): «Almost Summer»: 13:00, 15:00, 17:00, 19:00, 21:00.
CREMAZIE: «Le tournant de la vie»: 19:00, 21:20.
CRYSTAL: «92 in the shade». «Rosebud». «Around the world with Fanny Hill».
DAUPHIN (1): «Des enfants gâtés»: 19:20, 21:30.
DAUPHIN (2): «Annie Hall»: 19:20, 21:30.
DECARIE SQUARE (1): «National Lampoon»: 19:00, 21:00.
DECARIE SQUARE (2): «The Greek Tycoon»: 21:30. «House Calls»: 19:20.
DORVAL (1): «In Praise of older woman»: 19:00, 21:00.
DORVAL (2): «Foul Play»: 19:00, 21:00.
DORVAL (3): «Who'll stop the rain»: 18:30, 21:00.
ELECTRA: «La môme aux pissenlits: 12:15, 14:55, 17:40, 20:25. «Tout est permis»: 13:45, 16:30, 19:15, 21:55.
ÉLYSÉE (1): «Robert et Robert»: 19:15, 21:30.
ELYSEE (2): «Les nouveaux monstres»: 19:15, 21:30.
GREENFIELD (1): «La zizanie»: 18:00, 19:45, 21:30.
GREENFIELD (2): «Mon premier amour»: 19:00, 21:00.
GREENFIELD (3): «Grease»: 19:15, 21:15.
GUY (1): «Paul, Lisa, Caroline»: 12:00, 14:50, 17:40, 20:30. «Doctor from Oh Copenhagen»: 13:40, 16:30, 19:20, 21:10. Court métrage: 13:30, 16:20, 19:10, 22:00.
JEAN-TALON: «Alice n'est plus ici»: 20:38. «Orange mécanique»: 18:11, 22:30.
KENT: «Grease»: 19:00, 21:10.
LA SCALA: «Rencontres de troisième type»: 20:50. «Un cadavre au dessert»: 19:00.
LAVAL (1): «Mon premier amour»: 19:20, 21:20.
LAVAL (2): «La zizanie»: 19:40, 21:40.
LAVAL (3): «Je suis timide, mais je me soigne»: 19:00, 21:00.
LAVAL (4): «Grease»: 19:00, 21:00.
LAVAL (5): «Deux solitudes»: 19:30, 21:35.
LOEWS (1): «In Praise of older Woman»: 13:30, 15:30, 17:30, 19:30, 21:30.
LOEWS (2): «Two solitudes»: 12:40, 14:50, 17:00, 19:10, 21:20.
LOEWS (3): «Grease»: 12:20, 14:30, 16:40, 18:50, 21:00.
LOEWS (4): «Hooper»: 13:20, 15:20, 17:20, 19:20, 21:20.
LOEWS (5): «Redeemer»: 12:35, 14:15, 16:00, 17:40, 19:25, 21:10.
LONGUEUIL: «Le dragon défie Las Vegas»: 18:30, 21:45. «La fureur du dragon»: 20:00.
MAJESTIC: «Fièvre du samedi soir»: 19:30. «Le crime de l'orient Express»: 21:30.
MERCIER: «La route sauvage»: 18:40, 21:40. «Inspecteur Karaté»: 20:10.
MIDI-MINUIT: «La môme aux pissenlits»: 12:15, 14:55, 17:40, 20:25. «Tout est permis»: 13:45, 16:30, 19:15, 21:55.
MONKLAND: «Up in smoke»: 19:20, 21:10.
ODEON LAVAL (1): «De la neige sur les tulipes»: 18:00, 21:35. «La brute, le colt, le karaté»: 19:40.
ODEON LAVAL (2): «De l'autre côté de minuit»: 20:00.
OMÉGA (1): «Rencontre du troisième type»: 21:30. «Touche pas à mon gazon»: 19:30.
OMÉGA (2): «Filles en cage»: 21:00. «Langue de velours»: 19:30.
OUIMETOSCOPE (1): «Julia»: 19:15, 21:30.
OUIMETOSCOPE (2): «Siddharta»: 19:00, 21:00.
OUTREMONT: «Art naif et répression en Haïti»: 19:30. «Ciné-causerie: Bonne chasse avec Roger Baulu: 21:00.
PALACE: «Up in smoke»: 13:15, 14:55, 16:35, 18:15, 19:55, 21:35.
PAPINEAU (1): «Rocky». «Le solitaire du Fort Humboldt»: 19:20.
PAPINEAU (2): «Black out à New York». L'esprit de la mort»: 18:20, 20:00.
PARADIS (1): «La guerre des étoiles»: 21:00. «Transamerica Express»: 19:00.
PARADIS (2): «Les montagnes russes»: 19:00. «Lancer frappé»: 20:55.
PARADIS (3): «Rencontre du troisième type»: 20:45. «Un cadavre au dessert»: 19:00.
PARALLELE: «Belle famille»: 20:30, 22:30.
PARC: «A pleine bouche»: 18:25, 20:50. «Filles en cage»: 19:25, 21:50.
PARISIEN (1): «Mon premier amour»: 13:10, 15:10, 17:10, 19:10, 21:10.
PARASIEN (2): «Deux solitudes»: 13:10, 15:20, 17:25, 19:35, 21:40.
PARASIEN (3): «Je suis timide, mais je me soigne»: 13:25, 15:25, 17:20, 19:20, 21:20.
PARISIEN (4): «La zizanie»: 12:45, 14:50, 16:50, 19:00, 21:00.
PARISIEN (5): «La jument vapeur»: 13:10, 15:20, 17:25, 19:30, 21:40.
PLACE DU CANADA: «The Greek Tycoon»: 21:30. «House Calls»: 19:20.
PLACE VICTORIA: «Almost Summer»: 17:30, 19:30, 21:30.
PLACE VILLE-MARIE: «Foul Play»: 12:30, 14:30, 16:40, 18:50, 21:00.
PLACE VILLE-MARIE (petit cinéma): «Julia»: 12:15, 14:20, 16:25, 18:35, 20:40.
PUSSY CAT: «Paul, Lisa et Caroline»: 12:00, 14:50, 17:40, 20:30. «Fancy Lady»: 13:40, 16:30, 19:20, 22:00.
RIVOLI (1): «La zizanie»: 13:25, 15:25, 17:25, 19:25, 21:25.
RIVOLI (2): «Bilitis»: 15:50, 21:15. «Madame Claude»: 13:50, 19:15. «Nea»: 12:15, 17:35.
SAINT-DENIS (2): «Eric»: 13:55, 17:55, 21:15. «Le faux cul»: 12:15, 15:55, 19:35.
SAINT-DENIS (3): «Padre Padrone»: 13:00, 15:00, 17:05, 19:05, 21:10.
SÉVILLE: «The Last Waltz»: 19:15. «Dersu Uzala»: 21:30.
SNOWDON: «Heaven can wait»: 19:00, 21:00.
VAN HORNE: «The Driver»: 19:05, 21:00.
VERDUN: «De la neige sur les tulipes»: 20:00 «Le plus grand»: 18:10, 21:40.
VERSAILLES (1): «La zizanie»: 19:30, 21:30.
VERSAILLES (2): «Deux solitudes»: 19:10, 21:10.
VERSAILLES (3): «Grease»: 19:00, 21:00.
VIAU: «Orange mécanique». «Alice n'est plus ici»: à compter de 18:45.
VILLERAY: «La route sauvage»: 18:20, 21:40. «Terreur sur le monde»: 20:00.
WESTMOUNT SQUARE: «Sound of Music»: 13:15, 16:25, 19:35.
YORK: «Revenge of the panther»: 13:00, 15:00, 17:00, 19:00, 21:00.

ciné-parcs

CINE-PARC ODEON (1): «De la neige sur les tulipes». «Le plus grand». «Peur sur la ville».
CINE-PARC ODEON (2): «Une étrange petite fille». «Frissons». «Docteur Françoise Galland».
CINE-PARC ST-MATHIEU: «La route sauvage». «Mon nom est Amen». «Docteur Justice».
CINE-PARC CHATEAUGUAY: «De la neige sur les tulipes». «Le plus grand». «Le voyage fantastique de Sinbad».
CINE-PARC VAUDREUIL: «Une étrange petite fille». «Frissons». «Docteur Françoise Galland».
CINE-PARC ST-JEROME: «De la neige sur les tulipes». «Le plus grand». «Peur sur la ville».
CINE-PARC DOLLARD (1): «Telefon». «International Velvet».
CINE-PARC DOLLARD (2): «Goodbye Girls». «Straight Time».
CINE-PARC ST-EUSTACHE (1): «Les déchaînés de la route». «La grande casse». «Clinique diabolique».
CINÉ-PARC ST-EUSTACHE (2): «Survivants de la fin du monde». «On m'appelle Dollars». «La chevauchée terrible».
CINE-PARC ST-EUSTACHE (3): «La vie devant soi». «Nous nous sommes tant aimés». «Liquidez l'inspecteur Mitchell».
CINE-PARC REPENTIGNY: «Les déchaînés de la route». «La grande casse». «Nuit des vers géants».
CINÉ-PARC BOUCHERVILLE: «Orca la baleine meurtrière». «La fièvre du samedi soir». «La guerre des mondes».
CINE-PARC LAVAL (1): «Tentacules». «Le retour du justicier sauvage». «Film de Bruce Lee».
CINE-PARC LAVAL (2): «Orca la baleine meurtrière». «La fièvre du samedi soir». «La guerre des mondes».
CINE-PARC LAVAL (3): «L'épreuve de force». «Une étoile est née». «L'enlèvement».
CINE-PARC LAVAL (4): «Mon nom est Amen». «La route sauvage».
CINE-PARC MONT ST-HILAIRE (route 20, sortie 70): «Duel au texas». «Les deux saisons de la vie»: à compter de 19:30.

variétés

AUX PIERROTS (114 est, St-Paul): Pierre David et Jacques Amar: 20:00.
THEATRE ST-DENIS: Uk: 20:00.

AJUSTEZ VOS MONTRES...
ET PARTICIPEZ
AU CONCOURS

l'heure payante
la presse
À
CKAC 73

$1,000 PAR JOUR
30 JOURS
$30,000

PLUS
QUOTIDIENNEMENT
3 MAGNIFIQUES RADIOS PORTE-FEUILLES
Panasonic
à l'avant-garde du temps

LIRE LES DÉTAILS
TOUS LES JOURS DANS
la presse

Frais de scolarité des étrangers

Hausse discriminatoire selon l'ANEQ

par Michel HOTTE

L'Association nationale des étudiants du Québec (ANEQ) dénonce comme discriminatoire l'imposition par le ministère de l'Education d'une substantielle hausse des frais de scolarité aux étudiants étrangers fréquentant des institutions québécoises.

Emboîtant le pas à l'Ontario et à l'Alberta, le Québec décrétait en mai dernier que désormais les étudiants étrangers nouvellement inscrits à compter de septembre 1978 dans les cégeps et universités québécois devraient payer $375 et $750 respectivement par session en frais de scolarité. Il ressort donc de cette décision que ces derniers paieront $750 au cégep et plus de $1,500 à l'université (deux sessions), alors qu'il en coûte $540 pour deux sessions universitaires et rien du tout au cégep pour les étudiants d'ici.

Cependant, les ressortissants étrangers déjà inscrits à un programme collégial ou universitaire avant septembre 1978 ne subiront pas cette hausse pour la durée du programme auquel ils sont inscrits, non plus que ceux qui sont «reçus au Québec dans le cadre d'ententes internationales agréées ou conclues par le gouvernement québécois et pour les immigrants reçus».

Une dette pour le Québec

Au nom de l'ensemble du mouvement étudiant québécois, François Couture, secrétaire général de l'ANEQ, dénonce cette mesure imposée «à la hâte», sans consultation, et qui nie la «dette du Québec envers les autres peuples du monde».

Discriminatoire, cette hausse a pour conséquence, selon l'ANEQ, que «le contact qui nous reste est celui d'une minorité qui domine chaque pays, car c'est elle qui viendra au Québec, c'est elle qui en a les moyens et c'est dans les universités que nous forgerons les rois-nègres et autres exploiteurs».

L'argument économique, selon l'organisation étudiante nationale, ne fait pas le poids même quand Québec invoque qu'il en coûte quelque $40 millions par année pour accueillir les 10,000 étudiants étrangers inscrits dans ses collèges et universités. L'Etat québécois, en fait, n'économisera que $3 millions au cours de l'année académique 1978-1979 sur un budget global de $3.7 milliards pour l'éducation.

Dans sa lutte pour le rappel de cette mesure gouvernementale qui témoigne, selon elle, d'une piètre ouverture au monde, l'ANEQ a rallié à sa cause la plupart des organisations étudiantes universitaires du Québec, de même que les recteurs et professeurs.

Une pétition a été lancée sur son initiative et une grande manifestation publique est prévue pour le début de novembre. L'ANEQ espère ainsi l'abolition de la hausse pour la session d'hiver.

Si l'ANEQ prend fait et cause pour les étudiants étrangers, d'expliquer M. Couture, c'est que ces derniers ne peuvent exprimer de quelque façon que ce soit leur désapprobation, au risque de se voir expulser aux termes de la loi fédérale C-24 sur l'immigration.

ANNONCE

LES HOMMES, L'AMOUR ET LA SEXUALITÉ

La plupart des hommes sont heureux d'être mariés et la moitié d'entre eux n'ont jamais été infidèles! Telle est l'étonnante conclusion d'une enquête effectuée auprès de plus de 4,000 Américains et portant sur la sexualité, les femmes, le mariage et l'amour. Lisez plus en détail les résultats de cette étude dans Sélection du Reader's Digest du mois d'octobre. Vous serez peut-être étonné d'apprendre qu'en ce domaine l'attitude du mâle contemporain reste très conservatrice et que l'archétype de la "femme idéale" a très peu changé! La révolution sexuelle dont parlent beaucoup de gens ne serait-elle donc qu'un mythe? Pour en savoir davantage, achetez Sélection d'octobre aujourd'hui même.

FORD 1979:
UNE ROUTIERE SPACIEUSE, MANIABLE, REDESSINEE!

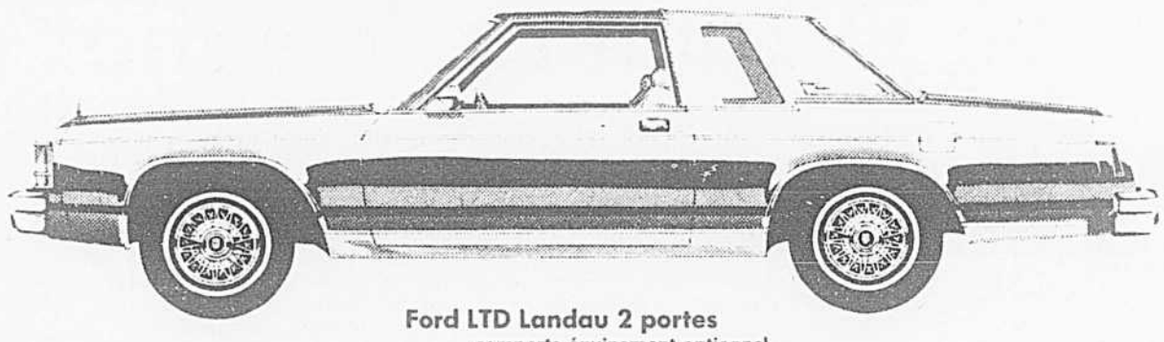

Ford LTD Landau 2 portes
comporte équipement optionnel

VENEZ L'ESSAYER...

FORD
MONTMORENCY

7225 boul. Taschereau Brossard
678-9940

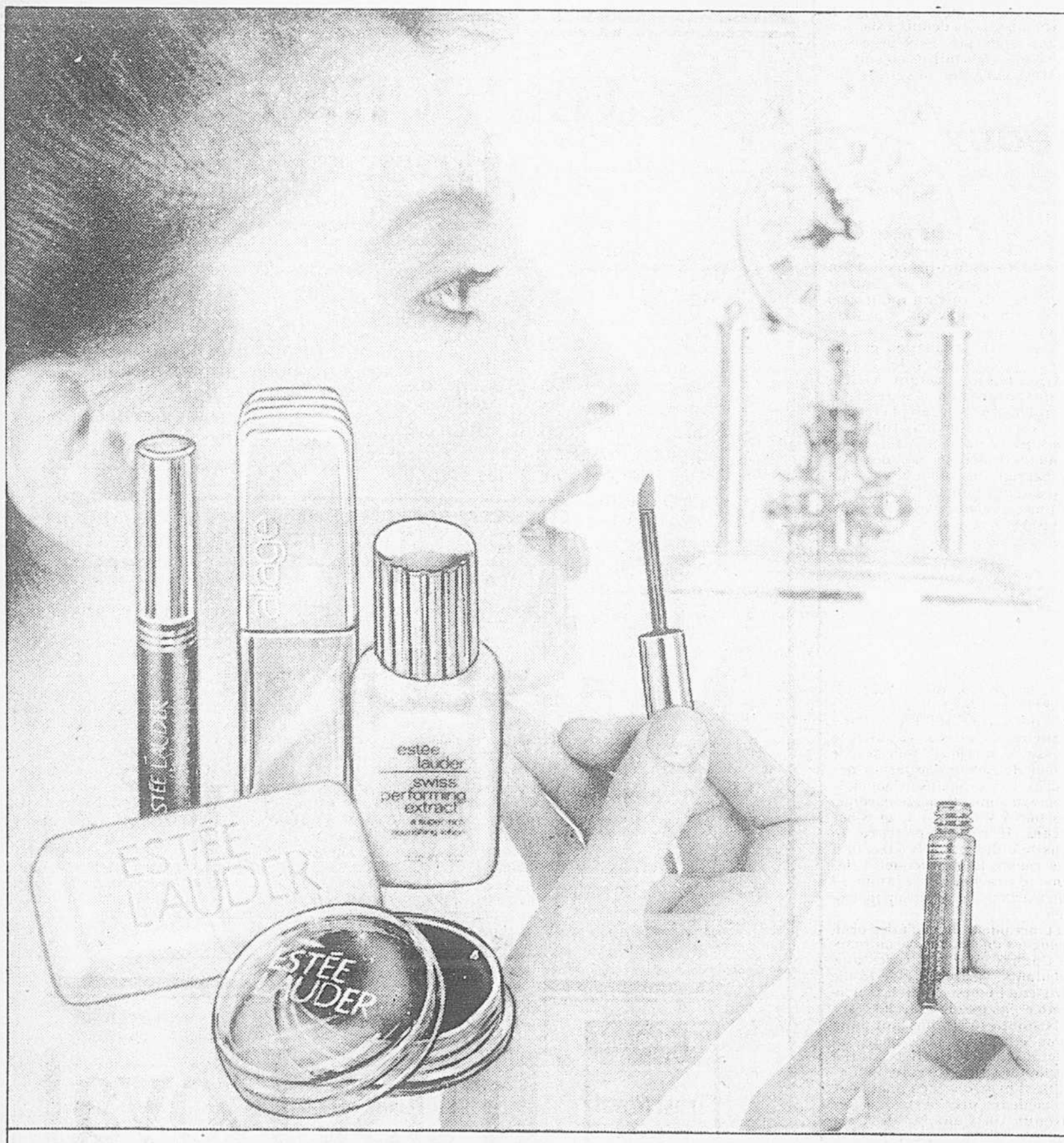

la Baie

Le nouvel horaire beauté
... votre prime*
Estée Lauder!

*Obtenez en prime **Le Nouvel Horaire Beauté,** à l'achat de 8.50 ou plus de produits Estée Lauder! Le coffret-prime contient cinq des merveilleux produits Estée Lauder, pour vous rendre encore plus séduisante:

Eau d'Alliage, en vaporisateur, 10 ml.
Pain de savon «Nettoyage Fondamental», 42 gr.
Brillant à lèvres, 4g.
Extrait Performance «Swiss», 1/2 oz.
Fard-crème compact rouge, 4 g.

Une prime par client. Quantités limitées. Si notre stock de primes est épuisé au moment de votre achat, une autre prime pourra y être substituée.

Achats en magasin seulement. Rayon 240, rez-de-chaussée, centre-ville et dans toutes les succursales.

Demandez-nous n'importe quoi
...ou presque

CENTRE-VILLE	BOULEVARD	DORVAL	ROCKLAND	CENTRE LAVAL	PLACE VERSAILLES	PLACE VERTU	ST-BRUNO
281-4422	728-4571	631-6741	739-5521	688-8970	354-8470	332-4550	653-4455

CENTRE-VILLE: du lundi au mercredi, de 10h à 18h
les jeudis et vendredis, de 10h à 21h
le samedi, de 9h à 17h

SUCCURSALES: du lundi au mercredi, de 9h30 à 18h
les jeudis et vendredis, de 9h30 à 21h
le samedi, de 9h à 17h