

la terre

DE CHEZ NOUS

LE SEUL HEBDOMADAIRE AGRICOLE FRANÇAIS D'AMÉRIQUE

Port payé à Québec

VOL. XLV - No 7 Montréal, 16 avril 1975

Faute de grains les animaux meurent

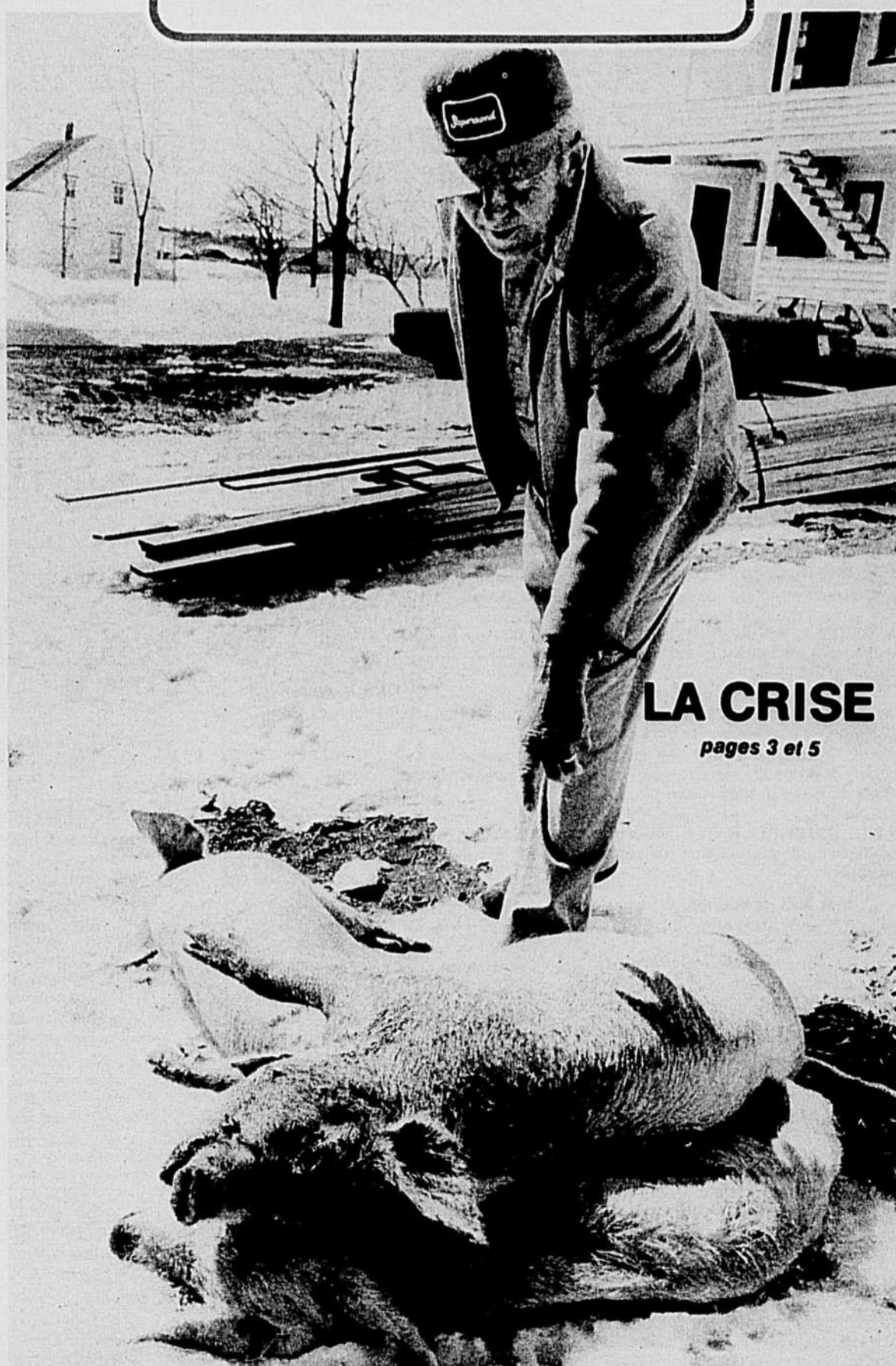

LA CRISE

pages 3 et 5

Le syndicat de gestion
Iberville-Missisquoi

**Une expérience
concluante**

page 10

L'annonceur

**L'emera
de la médaille**

page 20

La semaine prochaine

**Rapport des deux réunions
des Fédérations de lait**



L'opinion rurale

Blâme au gouvernement

J'ai été cultivateur depuis 1925 et pour une raison spéciale j'ai dû offrir ma terre en vente. Les gens intéressés ont déjà de très grands terrains et ils n'ont pas besoin de bâtiments. On sait que cette tendance détruit l'aspect de nos campagnes, quand il ne reste à peu

près plus de bâtisses. Nos gouvernements se croient-ils rendus en Saskatchewan?

Nos gouvernements ne prêtent de l'argent que pour une grande étendue de terrain. J'ai écrit à Québec il y a 8 ans pour savoir combien un homme pouvait posséder de terrain à son nom. On m'a répondu qu'un homme seul avait droit à 550 acres par achat et par donation, il n'y avait pas de limite encore.

Nos gouvernements encouragent les gens à se grouper. Voilà quelques années, le gouvernement a prêté de l'argent pour construire une grange de 312 pieds qui est démolie aujourd'hui. Je demanderais qu'un homme n'ait droit qu'à 200 acres de terre, boisé compris. Ce qui aurait pour effet que le terrain serait vendu à plus de gens et qu'on pourrait s'agrandir plus facilement, en ayant grand à cultiver. Je fais ces suggestions pour la survie de nos moyens cultivateurs.

Qui aime un certain contrôle
de Poularies
Abitibi-Ouest

L'efficacité, bienfait ou fléau?

Il fut un temps où dans nos réunions agricoles, nous avions des aumôniers. Ça nous portait à respecter un peu plus notre prochain, même si celui-ci n'approuvait pas toujours nos opinions.

Aujourd'hui, nous avons remplacé ces modérateurs par l'efficacité. Ceux qui ne sont pas efficaces sont mis de côté. La raison principale de ce changement c'est que nous avons comme voisins les producteurs les plus efficaces du monde,

de, mais aussi les plus matérialistes, pour lesquels le rendement passe avant la famille.

L'UPA devrait faire un examen de conscience à savoir s'il ne serait pas bon de demander l'avis de ces anciens "conseillers", afin que ceux-ci lui inspirent des décisions favorisant l'agriculture familiale. Même si celle-ci n'est pas toujours des plus efficaces. La société s'en porterait mieux et les efficaces pas plus mal.

En aucun cas, dans l'Évangile, on ne parle d'efficacité, pas plus en agriculture que pour les autres professions. Adoptons ce qui est bon chez nos voi-

sins, mais conservons ce qui est mieux chez nous. C'est du reste ce que se proposent de faire nos frères sous-développés, lorsqu'on leur propose notre aide pas toujours désintéressée.

Lorsque l'efficacité est utilisée pour nourrir le monde, elle est un bienfait. Par contre, lorsqu'elle sert uniquement à grossir l'entreprise aux dépens des autres concurrents elle devient un fléau. Copier les Américains, c'est courir à la catastrophe à plus ou moins brève échéance.

André Laffitte, maraicher
Ste-Clotilde.

\$8,000 non imposable pour le cultivateur?

À propos de la subvention d'hivernement que le Gouvernement accorde aux producteurs, c'est bien, mais ça n'avantage que le gros producteur. Le petit producteur travaille plus dur que le gros, parce qu'il ne peut se payer de l'aide.

Il a donc droit à sa part, comme tous les autres. Car, il a eu les mêmes désavantages de l'hivernement que le pro-

ducteur. Je suggère au petit producteur de bovins de boucherie d'écrire au ministre de l'Agriculture d'Ottawa, M. Eugène Whelan et de lui demander justice pour tous les travailleurs. Le cultivateur devrait se voter \$8,000 non imposable, pas vrai?

Mme Rita Rivet
Leeds Village

la terre

Le seul hebdomadaire agricole
français d'Amérique

Fondé en 1929
Propriété de l'UPA

615, avenue Viger, Montréal H2L-2P2,
Tél.: 288-6141

DIRECTEUR:
Jean-Marc KIROUAC

RÉDACTEUR EN CHEF:
Pierre COURTEAU

RÉDACTRICE et MAQUETTISTE:
Mme Roseline D.-LEDOUX

GÉRANT DE LA PUBLICITÉ:
J.-V. HENRY

Représentants à Toronto:
Colin C. King & Ass. Ltd.
22 west, rue Front, Toronto, Ont.

Composition Montage:
Nive-Sud Type Service Inc.

Impression:
Les Processus Lithographiques 1968 Inc.

Publié le mercredi de chaque semaine
Abonnement: 1 an, \$5, 2 ans, \$8; 3 ans \$10.

Chèque ou mandat.
Non responsable de l'argent

Dépot légal — 30 novembre 1974
Bibliothèque nationale du Québec
Enregistrement No 1061
Corrélité de deuxième classe

SERVICE DE MAIN-D'OEUVRE AGRICOLE AVIS

AUX PRODUCTEURS AGRICOLES qui ont besoin de main-d'oeuvre permanente ou saisonnière, ou qui prévoient en avoir besoin en 1975.

À TOUTE PERSONNE INTÉRESSÉE à occuper un emploi en agriculture, actuellement disponible ou qui prévoit l'être, en permanence ou pour une période, en 1975.

L'UPA, en vertu d'ententes avec les gouvernements du Canada et du Québec, organise et dirige ces centres de main-d'oeuvre agricole appelés "Service de main-d'oeuvre agricole du Canada".

Ces centres sont logés au siège social des fédérations régionales de l'UPA. Il en existe actuellement dans sept fédérations; d'autres seront organisés dans les semaines et mois à venir.

POUR OBTENIR UN BON SERVICE, soyez prévoyants. Faites connaître immédiatement vos besoins en vous adressant à l'un ou l'autre des endroits suivants:

S.M.A.C. de la Côte-du-Sud
1208, 6e avenue
C.P. 100
La Pocatière, Qué.
G0R 1Z0
Tél.: 418-856-3044

S.M.A.C. de Nicolet
79, Place 21 Mars
C.P. 99,
Nicolet, Qué.
J0G 1E0
Tél.: 819-293-5838

S.M.A.C. de Québec
1787, boul. Hamel
Ville Duberger, Qué.
G1N 3Z1
Tél.: 418-683-1781

S.M.A.C. de Québec-Sud
318, 27e rue
St-Georges-Est
Cité Beauce, Qué.
G5Y 5L1
Tél.: 418-228-5588

S.M.A.C. de Sherbrooke
4300, boul. Bourque
Rock Forest
Sherbrooke, Qué.
J0B 2J0
Tél.: 819-567-8905

S.M.A.C. de St-Hyacinthe
1775, rue des Cascades
St-Hyacinthe, Qué.
J2S 3J2
Tél.: 514-774-9154

S.M.A.C. de St-Jean-Valleyfield
133, rue Notre-Dame
St-Rémi, Qué.
J0L 2L0
Tél.: 514-454-2382



La race bovine canadienne de Hereford n'est pas aussi commune en Ontario, Québec et dans les Provinces Maritimes, qu'elle l'est dans l'ouest; mais "VOUS POURRIEZ NEGLIGER UNE BONNE CHOSE."

Voici quelques faits au sujet de la plus Grande Race:

Les Herefords sont élevés au Canada depuis 1860.
Les enregistrements de races en 1973 étaient les suivants:

Hereford	64,276	Angus	19,947
Charolais	21,256*	Shorthorn	7,464

* enregistrés

41.6% de toutes les inséminations en 1973 étaient de taureaux Canadiens Hereford.

43.6% de tous les bovins figurant dans les tests de rendements de l'enregistrement provincial et fédéral de 1972/73 étaient de la race Hereford.

Étudiez la question et investissez dans un nouveau genre de vie. Le genre Hereford. Pour de nombreuses raisons, la plus grande race bovine du Monde et du Canada.

Pour obtenir de plus amples renseignements, écrivez à l'adresse suivante:

The Canadian Hereford Assoc.
1706 First Street S.E.
Calgary, Alberta

RACE CANADIENNE HEREFORD

Conséquences d'une pénurie de grains

On songeait à abattre prématurément du bétail et de la volaille: c'est désormais une réalité, certains abattoirs ayant déjà commencé à réduire les troupeaux que des éleveurs ne sont plus en mesure de nourrir adéquatement. On craignait que la pénurie actuelle de céréales favorise une recrudescence du cannibalisme ou entraîne la maladie dans les productions porcines et avicoles: la crainte fait place à de pénibles constatations telles une nervosité excessive et la mortalité qui s'ensuivent parfois suite à des morsures, les premières victimes étant celles qui résistent moins bien à des coupures de rations alimentaires. Les poules pondeuses n'y échappent pas; elles sont peut-être même affectées plus que d'autres productions puisque le cycle de ponte risque dans leur cas d'être interrompu plusieurs semaines. Quant à la moulée servie habituellement aux vaches laitières, elle doit de plus en plus faire place à un menu composé de foin et de maïs à ensilage. La production du lait s'en ressent et sera difficile à rétablir.

Ce préambule ne surprendra pas ceux qui sont familiers avec les productions animales. Mais il est peut-être nécessaire si on l'adresse à cette grande majorité de la population qui n'a qu'une bien vague idée des exigences et des contraintes particulières qui sont le lot des producteurs agricoles.

L'actuel conflit des débardeurs paralyse dans une large mesure l'approvisionnement habituel en céréales fourragères aux éleveurs québécois du Saint-Laurent et est donc à l'origine du grave malaise décrit plus haut. Sans vouloir d'aucune façon prononcer un jugement sur ce recours légal d'un groupe de travailleurs syndiqués, il y a quand même lieu de questionner jusqu'où peuvent décemment aller des moyens de pression lorsque la vie animale est menacée et qu'un secteur d'activités économiques primordial comme l'agro-alimentaire est aussi sérieusement ébranlé.

Les grévistes soutiennent qu'ils ne pourront peut-être jamais obtenir une sécurité accrue d'emploi et de meilleures conditions salariales s'ils relâchent leur vigilance à l'endroit des grains, lesquels représentent, il va sans dire, une part importante des activités portuaires. De son côté, l'Association des Transporteurs maritimes se doit aussi de mettre de l'eau dans son vin afin de déboucher sur un compromis acceptable avec ses employés.

Armateurs comme débardeurs ont du reste un commun intérêt à négocier d'urgence un arrangement qui permettra la reprise des activités normales. En effet, l'absence d'un minimum de garanties pourrait amener les utilisateurs de céréales, meuniers et éleveurs, à délaisser graduellement ce moyen de transport pour d'autres sources ou d'autres méthodes d'approvisionnement plus sécuritaires. Il est impensable que des milliers d'animaux soient voués à l'abattage prématuré, à la maladie, ou, selon le cas, à un ralentissement de leur croissance ou de leur productivité, avec les conséquences immenses qui en découlent.

Les parties en cause dans le conflit doivent elles-mêmes faire l'effort de déboucher rapide-

ment sur une solution. Toute intransigeance, de part et d'autre, ne pourra se traduire que par une intervention directe du pouvoir politique, ce à quoi celui-ci s'est refusé jusqu'à présent. Dans l'interval, des injonctions rendront peut-être possible le chargement des grains dans les camions. Ce sont là des solutions de dernier recours qui déplairont certes aux grévistes, mais qui deviennent inévitables à partir du moment où on refuse de se rendre aux arguments du gros bon sens.

Par ailleurs, des pourparlers ont été entamés par le ministre québécois de l'Agriculture Normand Toupin avec son homologue fédéral Eugene Whelan, afin qu'un subside spécial soit versé pour couvrir les frais additionnels de transport et de manutention. Les céréales disponibles étant rationnées et l'obligation qu'ont plusieurs commerçants et utilisateurs d'aller s'approvisionner ailleurs qu'au lieu habituel entraînent forcément de nouvelles flambées dans les coûts de production. Voilà pourquoi une assistance financière de l'État s'avère indispensable pour minimiser les effets désastreux de cette pénurie de grains.

De même, il faut songer à la mise en place d'une politique spéciale de compensation pour les pertes encourues par les agriculteurs au niveau de leurs productions. Déjà coincés par la marge réduite qui sépare coûts et revenus en agriculture, on peut craindre que plusieurs producteurs ne puissent tout simplement pas résister à cette pression additionnelle, contre laquelle ils demeurent impuissants. Les injonctions émises jeudi dernier pour autoriser l'accès temporaire aux éleveurs permettront sans doute de reconstituer une partie des stocks. Elles ne régleront toutefois pas le problème d'approvisionnements sécuritaires.

Pour ajouter à la sauce, les media d'information rapportent que les manutentionnaires de céréales — des employés fédéraux — menacent encore une fois de recourir à un débrayage incessamment. L'État est libre de laisser se déclencher cet autre conflit qui risquerait de rendre un peu plus désespérée une situation déjà intolérable. En retour, le gouvernement est responsable jusqu'à un certain point lorsqu'il s'agit de services essentiels et si le pouvoir politique préfère maintenir une attitude axée sur le libéralisme, il lui faudra en même temps payer la note pour les pots cassés. Dans ce sens, une mise en demeure vient d'être faite par l'UPA aux autorités fédérales, les enjoignant de dédommager les éleveurs. Cette requête apporte une dimension nouvelle au dossier.

Peut-on enfin espérer que la présente expérience fournira une preuve de plus de l'absence de pouvoir d'intervention de l'Office canadien des produits. Ottawa se décidera peut-être devant ce constat d'impuissance de rendre sa raison d'être à un organisme dont le rôle serait normalement de prévenir de telles situations d'urgence.

Pierre COURTEAU

Il y a productivité et productivité

La productivité demeure un atout fondamental pour les agriculteurs désireux d'améliorer leurs revenus. C'est pourquoi les agriculteurs apprécient grandement le travail des agronomes qui jouent un rôle majeur dans ce domaine au Québec. Cependant, la productivité à elle seule ne saurait régler le problème des revenus agricoles. L'expérience des agriculteurs le prouve.

C'est en ces termes que le président de l'UPA a traité de la question controversée de la productivité en agriculture devant les agronomes réunis à Québec pour leur congrès annuel, section Québec. Il y a efficacité et efficacité, a-t-il noté. Il y a celle des rendements et celle des marchés, celle de la gestion et celle de la production.

L'Ontario par exemple obtient de meilleurs rendements laitiers en moyenne que le Québec. Mais elle les

obtient au détriment d'un coût de production qui demeure supérieur à celui des producteurs québécois. Lequel alors est le plus efficace: l'agriculteur québécois qui contrôle mieux ses coûts ou l'agriculteur ontarien qui produit plus de lait par vache?

Tout est relatif en somme et c'est ce que M. Couture a cherché à démontrer devant les agronomes. Pour l'agriculteur, a-t-il dit, ce qui importe c'est de retirer un maximum de revenus d'un minimum d'investissement. Il faut donc considérer la productivité comme un moyen d'accroître les revenus et non comme un but en soi. Dans ce contexte, l'UPA met en tête de ses objectifs l'obtention d'un revenu raisonnable.

"Notre politique de revenus vise avant tout à "professionnaliser" davantage les agriculteurs. Elle tend à attirer, ou du moins à conserver, dans no-

tre profession les meilleurs talents. Elle tend à permettre la prévision, à mettre de l'ordre là où le hasard servait de loi. Elle vise en somme à l'efficacité non seulement des rendements mais aussi du système agro-alimentaire lui-même".

À ce propos, M. Couture s'est demandé si les agriculteurs étaient les éléments les moins productifs de la chaîne agro-alimentaire. "Nous gaspillons à la ferme, dit-on, 3 ou 4% de notre production? Qu'est-ce à côté des millions de tonnes de nourriture jetées dans nos hôtels et nos restaurants. Nous avons instauré un système rationnel de collecte de lait alors que les laiteries continuent à faire circuler 4 ou 5 camions dans la même rue le même matin. Nous avons travaillé à corriger les fluctuations qui affectent la production. L'industrie a-t-elle fait les mêmes efforts?"

Au total, la productivité agricole a doublé au cours des dix dernières années alors qu'elle n'augmentait que de 40% dans l'ensemble des industries. Il serait peut-être temps alors que l'on cesse d'exiger une productivité sans cesse accrue de la part des agriculteurs alors qu'on accepte des performances moins spectaculaires de la part des autres agents de l'économie.

De toute façon, a conclu M. Couture, de meilleurs revenus serviraient davantage la productivité. Ils encourageraient les meilleurs producteurs à investir sur leur ferme, et les autres à y travailler davantage. En somme, pour le président de l'UPA, les agriculteurs ne s'opposent pas à la productivité. Au contraire, en demandant de meilleurs revenus, ils veulent développer des conditions qui la favoriseraient davantage. C'est simplement mettre la charrue derrière les boeufs, a-t-il conclu.



La forêt privée du Bas-St-Laurent et de la Gaspésie comprendra 13 unités d'aménagement

Le service de l'Aide à la Forêt privée du ministère québécois des Terres et Forêts vient de terminer le découpage des treize unités d'aménagement que com-

prendront les forêts privées du Bas-St-Laurent et de la Gaspésie.

Ce territoire a une superficie totale de 7,334 milles carrés dont 3,686 milles carrés de terrains forestiers privés.

TACHE

L'unité d'aménagement numéro un est celle de Taché. Elle est administrée par le Groupement forestier et agricole Taché Inc., qui a obtenu sa charte le 23 mai 1973. Le président en est Gilles Roy et le secrétaire, Germain Roy. Le siège social est à St-Cyprien, comté de Rivière-du-Loup. Le groupement compte 90 contractants.

L'unité d'aménagement de Taché regroupe 13 municipalités. Elle a une superficie totale de 618 milles carrés dont 295 milles carrés de forêts privées.

Au 31 mars 1975, le groupement forestier n'avait pas moins de 8,400 acres de boisés privés sous contrat. 650 acres avaient été traitées en forêts privées et 440 en forêts publiques. 1760 cunifs de bois ont été récupérés lors de travaux sylvicoles en forêts privées et 5000 cunifs en forêts publiques. 143 acres de terrain ont été reboisées.

SUD-OUEST DU LAC TÉMISCOUATA

L'unité d'aménagement numéro 2 est celle du Sud-Ouest du Lac Témiscouata. La superficie totale de cette unité est de 391 milles carrés dont 214 milles carrés de forêts privées. C'est la Corporation Agro-Forestière Transcontinentale Inc., dont le siège social est à St-Elzéar, dans le comté de Témiscouata, qui a charge de ce territoire, depuis le 7 novembre 1974. Son président est M. Gérard Brousseau et son secrétaire, Robert Massé. Aucun travail n'avait été encore exécuté au 31 mars 1975, la compagnie étant nouvellement formée.

SUD-EST DU LAC TÉMISCOUATA

L'unité d'aménagement numéro trois est celle du Sud-Est du Lac Témiscouata. Sa superficie totale est de 404 milles carrés dont 132 de forêt privée. C'est le Groupement forestier de l'Est du Lac Témiscouata, dont le siège social est à Auclair, dans Témiscouata, et qui a officiellement vu le jour le 28 août 1973 qui en a charge. Le président de la compagnie est M. Jean-Maurice Morin et le secrétaire est M. Marcel Soucy. Le groupement compte 52 membres.

Au 31 mars dernier, ce groupement forestier avait 4,830 acres de forêt sous contrat. Le nombre d'acres traitées en forêts privées était de 520 et de 550 en forêts publiques. 1115 cunifs avaient été récupérés en forêts privées et 2530 en forêts publiques. Le reboisement représentait 70 acres.

TROIS-PISTOLES

L'unité d'aménagement numéro quatre est celle de Trois-Pistoles. La superficie totale de cette unité est de 501 milles carrés dont 299 en forêts privées. La Société d'Exploitation des Ressources des Basques Inc., de Trois-Pistoles, formée le 23 mai 1974 et présidée par M. Robert Létourneau, a charge de cette unité. Cette société compte 66 contractants.

Toujours au 31 mars 1975, cette société avait 11,500 acres de forêts sous contrat. 1700 acres avaient été traitées en forêts privées et 1625 en forêts publiques. La récupération de bois en forêts privées se chiffrait par 2520 cunifs et 17,360 en forêts publiques. 212 acres de terrain avaient été reboisées.

RIMOUSKI

L'unité d'aménagement numéro 5 est celle de Rimouski. La superficie totale de cette unité est de 578 milles carrés dont 243 en forêts privées. Administrée par la Société d'Exploitation des Ressources de la Neigette Inc., de Trinité-des-Monts, cette compagnie qui compte 57 contractants a reçu sa charte le 23 mai 1974. Son président est M. Jean-Noël Lavoie et son secrétaire, M. Gildas Cimon.

Au chapitre des statistiques, on remarque que 7130 acres étaient sous contrat au 31 mars dernier. 950 acres avaient été traitées en forêts privées et 450 en forêts publiques. 1960 cunifs avaient été récupérés sur territoires privés et 3560 sur territoires publics. Le reboisement représentait 370 acres.

MONT-JOLI

L'unité d'aménagement numéro 6 est celle de Mont-Joli. Elle a une superficie de 672 milles carrés dont 356 en forêts privées. Elle est administrée par la Société d'Exploitation des Ressources de la Métis Inc., de St-Gabriel. M. Edilbert Sirois en est président et M. Jean-Paul Karallah, secrétaire. Elle fonctionne officiellement depuis le 23 mai 1974 et le nombre de ses membres est de 117.

Les chiffres nous révèlent que cette société avait 13197 acres sous contrat, au 31 mars dernier. 1603 acres avaient été traitées en forêts privées et 90 en forêts publiques. 4640 acres avaient été récupérés sur terrains privés et 1490 sur terrains publics. Le reboisement représentait 161 acres.

MATANE

L'unité d'aménagement numéro 7 est celle de Matane. Sa superficie totale est

de 605 milles carrés dont 345 milles carrés en forêts privées. La Société d'Exploitation des Ressources des Monts Inc, fondée le 23 mai 1974, et présidée par M. Camille Ross, a charge de cette unité. Cette société compte 145 contractants.

Au 31 mars dernier, cette société avait mis 19039 acres de forêts sous contrat 3150 acres avaient été traitées en forêts privées et 392 en forêts publiques. 4740 cunifs avaient été récupérés en forêts privées et 1760 en forêts publiques. 439 acres de terrain avaient été reboisées.

AMQUI

L'unité d'aménagement numéro huit est celle d'Amqui. Sa superficie totale est de 669 milles carrés. De ce territoire, les forêts privées représentent 468 milles carrés. La Société d'Exploitation des Ressources de la Vallée Inc., à Amqui, fondée le 23 mai 1974 et présidée par M. Théodore Gagné, a charge de cette unité. La compagnie compte 266 membres.

Cette société avait 36,846 acres sous contrat, au 31 mars dernier, 6902 acres avaient été traitées en forêts privées et 920 en forêts publiques. Les volumes récupérés en forêts privées et publiques représentaient respectivement 13,760 et 4900 cunifs. Le reboisement y était pour 760 acres.

RISTIGOUCHE

L'unité d'aménagement numéro 9 est celle de la Ristigouche. Sa superficie totale est de 397 milles carrés dont 254 milles carrés de forêts privées. C'est le Groupement Agro-Forestier de la Ristigouche Inc., (81 membres) de l'Ascension de Patapédia qui en a charge. Fondée officiellement le 21 juin 1971, le groupement a respectivement MM. Roisire Beaulieu et Armand Bélanger comme président et secrétaire.

Au 31 mars dernier, la compagnie avait 7380 acres sous contrat. En forêts privées, le nombre d'acres traitées était à ce moment de 1200 et de 1290 en forêts publiques. 240 cunifs de bois avaient été récupérés en forêts privées

et 4850 en forêts publiques. Ce groupement avait procédé au reboisement de 100 acres.

NEW-RICHMOND

L'unité d'aménagement numéro 10 est celle de New-Richmond. La superficie totale de l'unité est de 714 milles carrés et la superficie forestière privée de 431 milles carrés. L'unité est administrée par Les Entreprises Agricoles et Forestières

Gaspésiennes Inc., de Caps-Noirs qui compte 50 membres. La charte de l'organisme a été enregistrée le 7 juin 1972. C'est M. Adrien Babin qui en est président et M. Jean-Marie Jobin le secrétaire.

Au 31 mars 1975, cette compagnie avait réussi à mettre 3754 acres de forêt sous contrat. Le nombre d'acres traitées en forêts privées et publiques étaient respectivement de 450 et 150. 330 cunifs de bois avaient été récupérés en forêts privées. 55 acres avaient été reboisées.

STE-ANNE-DES-MONTS ET GASPÉ

Les unités d'aménagement numéros 11 et 12 sont celles de Ste-Anne-des-Monts et de Gaspé. Leur superficie totale respective est de 635 et 503 milles carrés. Actuellement, aucun organisme de gestion en commun n'a été constitué dans ces unités.

PERCÉ

La dernière unité d'aménagement, le numéro 13, est celle de Percé. La superficie totale de ce territoire est de 647 milles carrés. La part des forêts privées représente 303 milles carrés. Depuis le 10 août 1973, cette unité est administrée par les Entreprises Agricoles et Forestières de Percé Inc., de Caps-Noirs. Les président et secrétaire sont MM. Hébert Duguay et Jean-Marie Jobin. La compagnie compte 16 membres.

Au 31 mars dernier, cette compagnie avait 1492 acres de boisés sous contrat. 70 acres avaient été traitées en forêts privées et le reboisement représentait 37 acres.

LES UNITÉS D'AMÉNAGEMENT FORESTIÈRES PRIVÉES

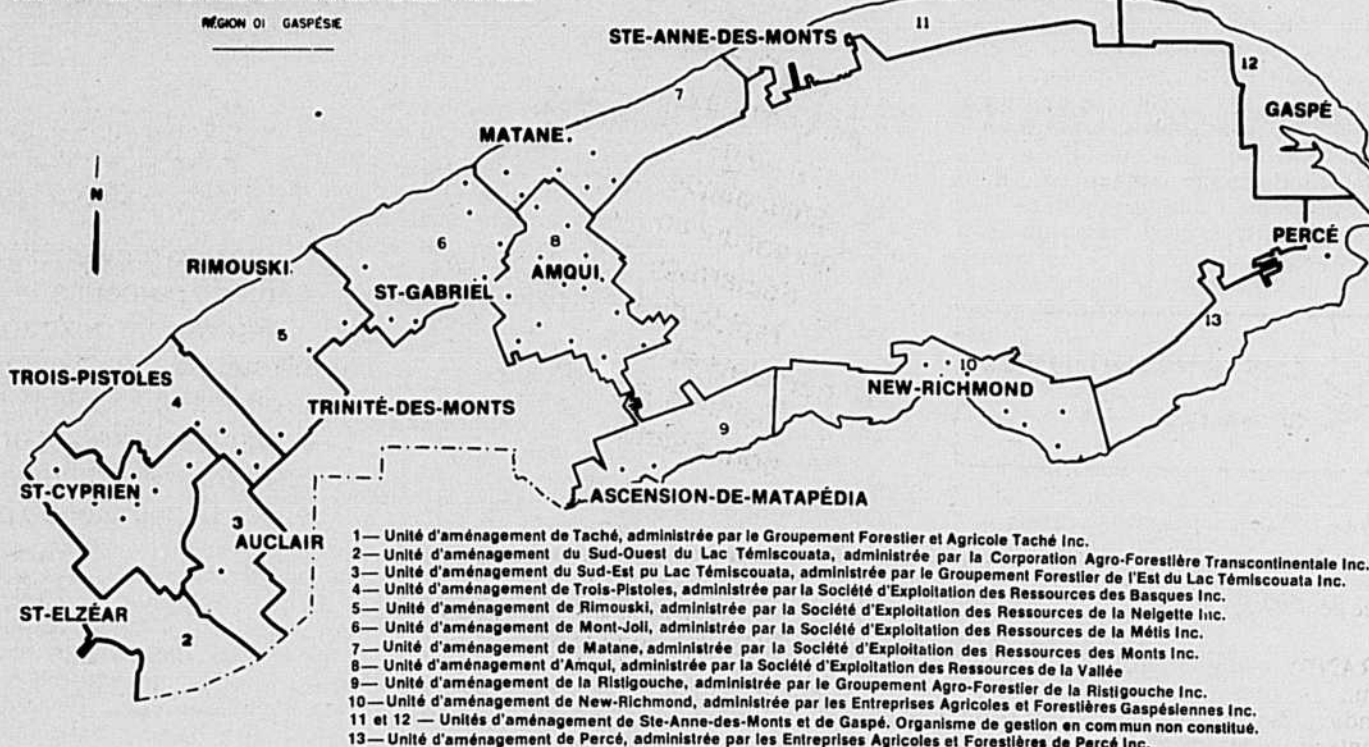

Grains de provendes

La situation continue de se détériorer

La situation s'est encore détériorée dans le secteur de l'approvisionnement des céréales fourragères, au cours des derniers jours, alors que le conflit des débardeurs a de nouveau entravé les activités normales aux ports québécois du Saint-Laurent. L'accès des camions servant au transport du grain a été tantôt bloqué tantôt réduit par des lignes de piquetage aux abords des éleveurs de Québec, de Trois-Rivières et de Montréal.

Lundi avant-midi, seules les installations portuaires de la Vieille Capitale étaient ouvertes à cause d'une injonction temporaire prise contre les grévistes. En Mauricie, des camions étaient forcés d'aller s'approvisionner à Québec (après que l'inverse se soit produit un peu plus tôt la semaine dernière). Dans le cas de Montréal, les meuneries étaient forcées de se rendre à Prescott, Ontario, pour refaire leurs provisions.

Les stocks entreposés en fin de semaine étaient les suivants: 950,000 boisseaux à Québec, dont un peu plus des deux tiers provenaient d'une nouvelle livraison de maïs américain arrivé au cours des derniers jours; à Trois-Rivières, les stocks atteindraient près d'un million de boisseaux; à Montréal, enfin, les quantités seraient de l'ordre de 2,7 millions de boisseaux.

Des pénuries de provendes ont été signalées à divers endroits au cours des derniers jours, notamment en Beauce où des cas de cannibalisme et de mortalité sont enregistrés. Les faibles réserves des meuneries, lorsqu'elles existent, sont forcément hypothéquées par les commandes pressantes des éleveurs et les livraisons se limitent bien souvent en deça des besoins vitaux. Il s'ensuit inévitablement des frais additionnels, étant donné que les commandes sont réduites et plus nombreuses, sans compter que la rareté constitue une pression additionnelle à la hausse des prix. Un autre facteur qui contribue à élever la note de la moulée et à aggraver la pénurie provient des règlements provinciaux de transport en période de dégel. Depuis quelques jours, il appert que les inspecteurs ferment généralement les yeux sur la limite de poids mais des camionneurs ont quand même eu des difficultés avec des fonctionnaires trop zélés.

Du côté des grévistes et des employeurs, aucun règlement du conflit ne semblait en vue aux dernières nouvelles. Les deux niveaux de gouvernements ont été sommés d'intervenir pour rétablir la situation. On pourra à cet effet prendre connaissance dans un texte séparé de l'intervention faite vendredi dernier par l'Union des producteurs agricoles.

Les événements à venir

ORMSTOWN: Jeudi, le 17 avril, à 8h.30 Elementary School, syndicat de Châteauguay-vallée pour son assemblée générale annuelle.

GRANBY — Lundi, le 21 avril, à 10 h. a.m., assemblée générale annuelle du syndicat des producteurs d'urine de juments gravides, à l'hôtel Granby, 37 rue Principale.

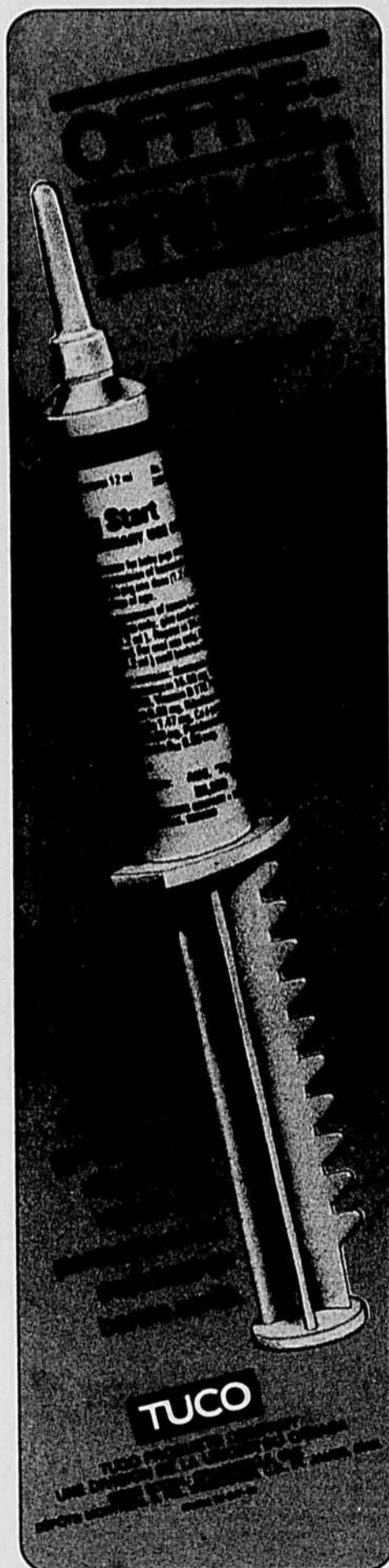

TUCO ANNONCE L'ARRIVÉE D'UN NOUVEAU MEMBRE DANS SA FAMILLE DES PRODUITS DE SANTÉ POUR LES PORCS:

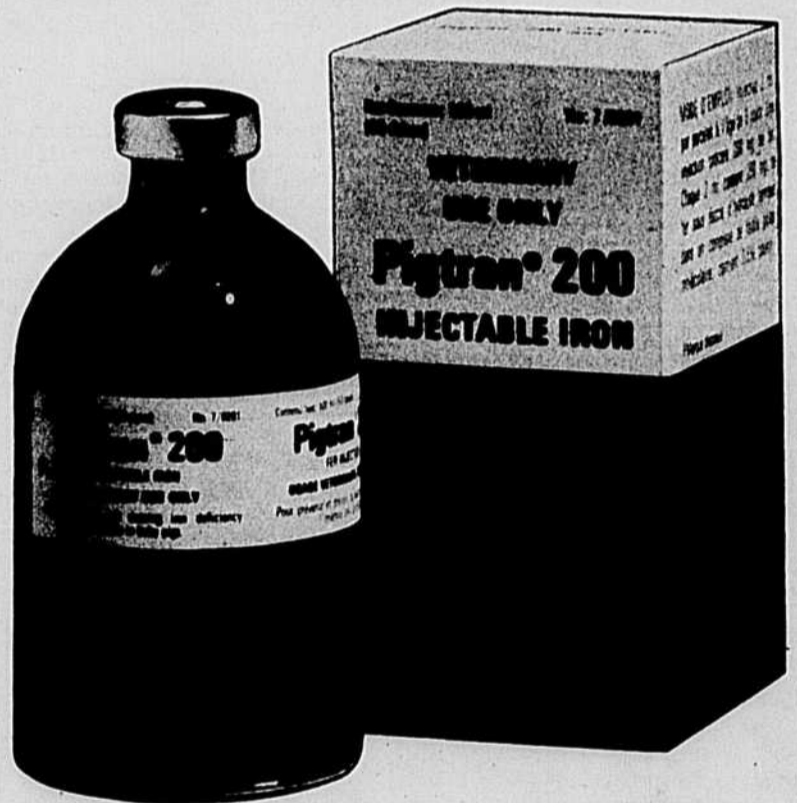

Pigtran® 200 UN DEXTRAN FER INJECTABLE

Pigtran prévient et traite l'anémie ferriprive chez les porcelets.

Pigtran, un dextran fer de qualité, assure des niveaux élevés d'hémoglobine et un taux de croissance accéléré. Il s'injecte facilement, n'est presque pas irritant et est rapidement absorbé.

Pigtran est vendu en bouteilles de 100 ml — assez pour traiter 50 porcelets.

TUCO

TUCO PRODUCTS COMPANY
UNE DIVISION DE LA URJOHN DU CANADA
SIÈGE SOCIAL: ORANGEVILLE, ONT.
DÉPÔTS: MONTREAL 9, P.Q., VANCOUVER, C.B., ST. JAMES, MAN.
© Marques Déposées (Code) TU-E/F-01

Le marché des viandes: BOVINS et PORCS

Le troupeau canadien de bovins atteignait le chiffre de 14,018,000 de têtes au 1er janvier dernier, soit 6% de plus qu'au 1er janvier, 1974, selon Statistique-Canada. Toutes les provinces canadiennes enregistraient des gains allant de 5 à 8%.

Le nombre de vaches laitières augmentait de 2% et les génisses laitières de 9%. Partout au pays, on trouvait des augmentations dans le bétail laitier de remplacement.

Dans le boeuf de boucherie, le nombre de vaches avait augmenté de 6%. Dans l'Ouest, cette augmentation était de l'ordre de 6% alors qu'elle était de 8% dans l'Est. Le nombre de génisses de boucherie augmentait de 11% dans l'Est, mais diminuait de 5% dans l'Ouest pour donner une moyenne canadienne d'augmentation de 1%. Dans les 4 principales provinces productrices de boeuf de boucherie (les Prairies et l'Ontario), les génisses destinées à la reproduction avaient vu leur nombre diminuer de 14%, alors que le nombre de jeunes destinés au marché avaient augmenté de 29%.

Les bouvillons âgés d'un an ou plus avaient augmenté de 9%. Cette augmentation était de 14% dans l'Ouest et de 3% dans l'Est. Le nombre de veaux augmentait de 8%.

LES BOVINS AU CANADA AU 1er JANVIER, 1975

(% du changement avec le 1er janvier 1974)

	EST	OUEST	CANADA
Vaches laitières	+ 3	- 5	+ 2
Génisses laitières	+ 9	+ 8	+ 9
Vaches de boucherie	+ 8	+ 6	+ 6
Génisses de boucherie	+ 11	- 5	+ 1
Bouvillons (1 an et plus)	+ 3	+ 14	+ 9
Veaux (moins de 12 mois)	+ 7	+ 9	+ 8
TOTAL, tous bovins	+ 6	+ 6	+ 6

Selon ce rapport, il apparaît que la production de veaux atteindra des chiffres records en 1975. Les abattages de boeuf seront élevés au cours de toute l'année, mais les tendances observées au cours des récentes années concernant les pesanteurs ou le sexe des animaux arrivant sur le marché pourraient différer cette année. À date présentement, l'abattage de boeuf dans les établissements inspectés par le Gouvernement Fédéral est de 19% plus élevé qu'il ne l'était il y a un an.

Moins de porcs en 1975

Le nombre de porcs qu'il y avait dans notre pays au 1er janvier dernier a diminué de 16% en comparaison de ce qu'il était il y a un an. Il y a diminution de 24% dans l'Ouest et de 9% dans l'Est selon Statistique-Canada.

portants furent le Danemark avec 28.6% du total des exportations, la Hollande avec 22.8% et le Luxembourg avec 11.8%. Le Royaume-Uni, les États-Unis et la France ensemble importaient 48.3% de toutes les importations mondiales de viandes rouges.

PORCS SUR LES FERMES AU 1er JANVIER, 1975 — PRODUCTION PRÉVUE

3 mois et moins Plus de 3 mois TOTAL Jan.-Mars '75 Jan. Juil. '75
(% de changement avec l'an dernier)

	EST	OUEST	CANADA	EST	OUEST	CANADA
	-12	-25	-18	-7	-22	-14
	-9	-24	-16	-8	-22	-15
	-9	-26	-17			

Il semble bien que les agriculteurs ont l'intention de réduire leurs mises-bas de 17% au cours de la première demi de 1975. Si ces changements se continuaient durant la seconde moitié de 1975, la production serait considérablement réduite.

Si on compare la production des deux premiers mois de l'année, on réalise que celle de 1975 avait baissé de 12% sur celle de 1974. On remarque aussi que le nombre des porcelets âgés de plus de 3 mois avait diminué de 14%. Ce sont là les porcs qui arriveront sur le marché au cours du premier trimestre.

ATTENTION

Agriculture Canada prévoyait récemment qu'au cours du second trimestre de 1975, les abattages de porcs pourraient être de 161,700 têtes, soit 11% de moins qu'au cours de la même période de 1974. On prévoit que les abattages de la dernière demi de l'année pourraient être inférieurs de 9% sur celles connues lors de la même période de l'an dernier.

COMMERCE MONDIAL DES VIANDES ROUGES EN 1973

En 1973, le Canada se classait douzième parmi les exportateurs de viandes rouges au monde, et septième comme importateur. Les grands exportateurs, dans l'ordre, étaient l'Australie, la Nouvelle-Zélande et le Danemark alors que les plus gros importateurs, aussi dans l'ordre, étaient le Royaume-Uni, les États-Unis et l'Italie.

Les importations de viandes rouges avaient augmenté de 2% à travers le monde en 1973 alors qu'en 1972 elles avaient augmenté de 13%. Ces importations augmentaient de 3% dans les trois principaux pays importateurs.

Les exportateurs de porc les plus im-

Humidité et chaulage du sol pour légumineuses

Une des principales préoccupations des agriculteurs avant-gardistes de l'Est du Canada est l'adaptation de certaines légumineuses, telles que la luzerne et le lotier, au climat et conditions pédologiques de la région.

Nous savons déjà que ces plantes, riches en protéines, ont des effets bénéfiques autant sur le développement des bestiaux que sur le porte-monnaie du cultivateur. Malheureusement leur culture est plutôt limitée dans la région à cause de leurs exigences face au milieu et leur difficulté de survie durant l'hiver.

À la Station de recherches de Lennoxville, on travaille actuellement à isoler chacun des facteurs qui jouent un rôle dans le développement des légumineuses. Deux des spécialistes en production végétale, MM. Jean-Louis Dionne et Alain Pesant, étudient plus précisément le rôle et l'effet des éléments mineurs (bore, manganèse, aluminium, etc...) sur la croissance des légumineuses soumises à différents degrés d'acidité et diverses conditions de drainage.

"Pour simplifier l'explication de l'ensemble des interactions chimiques, j'aimerais comparer ce phénomène à la préparation d'un mets au four; un tas de réactions entrent en jeu: par exemple, la cuisson peut accentuer le goût de certains aliments ou atténuer des légumes, comme la pomme de terre, mais à un degré excessif, elle peut durcir la..."

Une entente entre les Ministères de l'Agriculture et du Tourisme, Chasse et Pêche a été renouvelée pour l'année 1975-76, entente visant à fournir une assistance aux agriculteurs ou éleveurs qui subissent des pertes à cause des prédateurs tels que le loup, le coyote ou encore les chiens errants ou dont les animaux sont sérieusement menacés par ces mêmes prédateurs.

Ces prédateurs carnivores étant des animaux relativement difficiles à capturer, le but du programme vise à accorder, en cas de besoin, l'aide d'un trappeur expérimenté, qui pourra effectuer un contrôle efficace et qui pourra enseigner les rudiments des méthodes de contrôle aux éleveurs, afin que ceux-ci soient par la suite en mesure d'effectuer par eux-mêmes un contrôle préventif.

Le programme en est un d'assistance technique et ne vise pas à faire le contrôle de certains animaux qui font parfois des dommages aux terrains ou aux récoltes, mais qui peuvent facilement être tués ou capturés par l'éleveur lui-même. Il en est ainsi, par exemple, du castor ou de l'ours. Il y a lieu de rappeler que dans ces derniers cas, les agriculteurs peuvent facilement régler eux-mêmes leurs difficultés en se prévalant de l'article 27, de la Loi de la Conservation de la Faune, qui se lit comme suit: "Une personne peut en tout temps, même si elle ne détient pas de permis, tuer un animal qui l'attaque ou cause du dommage à ses biens. Quiconque tue un animal accidentellement ou dans un cas prévu au premier alinéa doit, sans délai, remettre cet animal à un agent de Conservation et produire une déclaration sous serment suivant la formule prescrite par les règlements. L'animal ainsi tué est confisqué et il en est disposé conformément aux règlements."

Dans le cas des dommages causés par les loups ou coyotes, les personnes désirant se prévaloir de l'aide offerte devront communiquer avec le responsable du Ministère de l'Agriculture le plus près de chez lui, et ce, dans le plus bref délai après la constatation des dommages, afin que le trappeur puisse agir le plus efficacement possible si un contrôle s'impose.

Christian Potvin, biologiste, chef district du Nord-Ouest.

LA PROTECTION

N'EST PAS BON MARCHÉ

Mais n'entraîne pas nécessairement des frais énormes. Prenez, par exemple, le filtre à lait. Quand on pense que cette simple pièce de tissu est tout ce qui intervient entre votre travail et la perte des recettes d'une journée, on ne peut considérer comme dispendieux son coût de quelques sous par jour.

On peut certes se procurer des filtres à bon marché mais, avant de penser à épargner, rappelez-vous que les sédiments non détectés qu'interceptent les filtres peuvent vous coûter la production d'une journée... et qu'une telle protection vaut son pesant d'or.

Les filtres à lait RAPID-FLO* de Johnson & Johnson se sont acquis une réputation enviable, grâce à leur rapidité et à leur efficacité de filtration.

FILTRES À LAIT

RAPID-FLO

Johnson & Johnson
LIMITÉE

DIVISION INDUSTRIELLE
Montréal-Toronto
2155, BOULEVARD PIE IX, MONTRÉAL, QUÉBEC H1V 2E4

*Marque déposée de Johnson & Johnson ou ses compagnies affiliées © J&J 75

Nouveau au Québec

Réglez vos problèmes de pollution en employant

MICRO-AID

le seul produit naturel Bio-Dégradable.

Élimine les odeurs d'ammoniacque et de HS2 aussitôt arrosé.

Réduction des mouches et de la poussière.

Nettoyages moins fréquents par la réduction des fumiers en séchant.

Pour poudeuses-porcs-grils-dindons-etc.

Pour fosses et réservoirs.

Distributeur pour le Québec.

AGENCE GENMAR ENR.

734, St-Pierre Nord
St-Constant, Québec
Tél.: (514) 632-1584
(514) 454-4236.

Un + un égalent 7

**Les oeufs: 10 cents de moins
Les producteurs crient au secours**

Pour la deuxième semaine consécutive, le prix des oeufs a dégringolé de cinq cents cette semaine. Alors que le prix des A gros s'établissait à 72 cents le 31 mars, il est de 62 cents depuis lundi dernier. La Fédération des producteurs d'oeufs de consommation du Québec a immédiatement réagi en adressant un télégramme au ministre Normand Toupin.

Dans ce télégramme, la fédération précise que les producteurs d'oeufs perdent présentement 17 cents par douzaine vendue. En conséquence, elle demande que le gouvernement du Québec verse "une aide financière directe et rapide à tous les producteurs d'oeufs" et fasse des "pressions auprès du gouvernement fédéral afin d'empêcher immédiatement les importations d'oeufs américains au Canada".

C'est qu'au cours des dernières semaines, des entrées massives d'oeufs américains ont fortement déprimé le marché. La semaine dernière, 4 camions chargés de quelque 1,100,000 oeufs ont franchi la frontière canadienne en Ontario. Quatre autres sont attendus. Au Québec, le total hebdomadaire atteint presque les 650,000 oeufs. Ce mouvement se poursuit déjà depuis un certain temps. On a même connu une semaine au cours de laquelle 13 camions de 1,500 boîtes ont pénétré au Canada.

Le ministre Whelan a récemment paru disposé à fermer les frontières à condition que les producteurs acceptent de réduire leur production. Diverses réunions ont eu lieu depuis quelque temps dans le but de consolider l'OCCO. On prévoit qu'une entente devrait survenir incessamment.

La Chine vient de passer une nouvelle commande de 42 millions de boisseaux de blé, d'une valeur de quelque \$175 millions. Le produit doit être livré entre mai 1975 et mars 1976. Il s'agit du troisième contrat négocié entre les deux pays en vertu d'un accord de vente de trois ans signé à Pékin en octobre 1973. Ce contrat prévoit des expéditions totales de blé s'établissant entre 179.1 millions et 224 millions de boisseaux.

Le salaire minimum au Québec sera haussé à \$2.60 l'heure le 1er juin prochain et une prime de \$1.30 s'ajoutera pour défrayer le temps supplémentaire après 45 heures de travail dans une semaine. Cette mesure qui favorise principalement les travailleurs non syndiqués ne touche cependant pas la main-d'oeuvre agricole, qui est exclue de la Loi du Salaire minimum.

Le directeur régional de l'UPA du Saguenay-Lac St-Jean, M. Jean-Marie Couët, commente dans une entrevue au journal "Le Quotidien" que la bataille pour la stabilisation des prix et des revenus est loin de prendre fin. "Les agriculteurs sont parfaitement conscients qu'ils devront revenir souvent à la charge, ajoute M. Couët, car on ne peut trouver de solution à long terme".

La TCN et le conflit postal

La livraison du journal risque d'être de nouveau perturbée à cause d'un conflit des postiers. Dans la mesure du possible, la TCN sera imprimée comme à l'ordinaire mais il pourrait s'ensuivre des retards dans son acheminement vers les bureaux de postes locaux.

La Direction

SYLVIA FARRELL toujours vivante dans nos souvenirs

Personne ne mérite sa mort probablement, mais Sylvia Farrell, si discrète et si soucieuse de ne troubler quiconque, moins qu'aucune autre. Elle qui ne voulait même pas que ses amis puissent voir les effets de la maladie sur elle et les invitait à ne pas venir la visiter à l'hôpital.

La Sylvia dont nous voulons à jamais garder le souvenir est celle de la femme active, travailleuse, pleine d'humour, toujours prête à aider les autres, diligente et discrète. Entrée au service de l'UCC en 1929, elle ne devait quitter les agriculteurs qu'elle aimait par-dessus tout qu'en mars 1973, et encore il a fallu que ce soit la mala-

die qui mette un terme à une carrière aussi longue et aussi riche.

Sylvia, tout le monde la connaissait. Qui n'a jamais eu recours un jour à ses services, que ce soit les dirigeants ou les employés: une petite avance sur la paie, un renseignement sur une police d'assurance, une amicale causette agrémentée de la dernière "bonne" histoire.

Sylvia qui, restée célibataire, n'avait jamais eu d'enfants de sa chair a quand même aux quatre coins du Québec rural des centaines d'hommes qui un jour ou l'autre auront été choyés comme "ses petits-gars".

Encore sous le choc de la disparition brutale de Sylvia Farrell, tout le personnel actuel: dirigeants et employés de l'UPA à tous les niveaux présent à la famille Farrell leurs plus sincères condoléances.

R. Ledoux



SYLVIA FARRELL

au service de l'UCC-UPA de 1929 à 1973, décédée le 10 avril à l'hôpital Santa-Cabrini à Montréal.

CONVOYEUR DE BALLES



LAJOIE

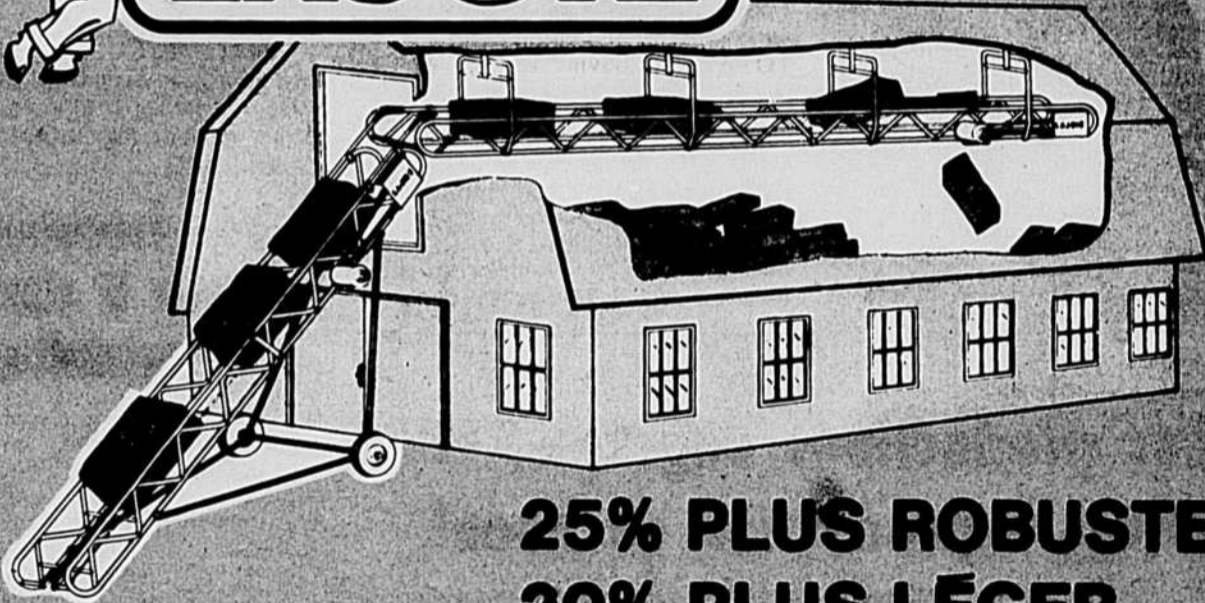

**25% PLUS ROBUSTE
20% PLUS LÉGER**

SA CONSTRUCTION UNIQUE le rend 25% plus robuste tout en étant 20% plus léger.

Des tuyaux soudés lui donnent une grande rigidité et une solidité maximum.

Avec une largeur inférieure de 22 po. et des côtés élevés, même les plus grosses balles se déplacent facilement.

Disponible en longueurs de 16, 20 et 24 pi. et des sections de 4, 8 et 12 pi.



SÉCHOIR À FOIN



LAJOIE

Capacité : 20,800 pi. cu. d'air par minute

Moteur : Monophasé de 5 H.P.

Mécanisme : 7 pales recourbées

COMMUNIQUEZ AUJOURD'HUI AVEC VOTRE CONCESSIONNAIRE LAJOIE OU ÉCRIVEZ À:

R.A. LAJOIE LIMITÉE, ST-PIE, CTÉ IBERVILLE, P. QUÉ.



Avis aux producteurs de pommes de terre

Modalités d'application du programme fédéral visant à stabiliser les prix

À titre de collaborateur au niveau de l'application du programme fédéral visant à stabiliser le prix des pommes de terre dans l'Est du Canada, le ministère de l'Agriculture du Québec tient à informer les producteurs concernés des modalités qu'ils doivent suivre pour pouvoir bénéficier des subventions disponibles.

Ce programme d'aide aux producteurs de pommes de terre a été annoncé, rappelons-le, le 27 mars dernier par M. Eugène Whelan, ministre de l'Agriculture du Canada, et ne concerne que les ventes réalisées du premier avril 1975 à la fin de la campagne actuelle de mise en marché de ce produit. Celles qui ont été effectuées par contrat avant cette date ne sont pas couvertes par le programme, même si leur livraison a été retardée.

En vertu de ce programme, l'Office de Stabilisation des Prix agricoles paiera donc aux producteurs une subvention de \$1.67 les cent livres de pommes de terre classées Canada No 1 et vendues le ou après le premier avril.

Toutefois, pour être éligible à cette subvention, le producteur doit obligatoirement faire inspecter chacune de ses livraisons par un inspecteur du gouvernement fédéral ou du gouvernement provincial. Aux fins du présent programme, un tel service sera gratuitement offert à ceux qui en feront la demande.

Le producteur doit faire sa demande d'inspection au moins 24 heures à l'avance en communiquant avec le bureau fédéral d'inspection le plus rapproché de chez lui ou avec un bureau de renseignements agricoles du ministère de l'Agriculture du Québec.

Il est d'autre part très important que le

producteur conserve le certificat d'inspection qui lui sera émis ainsi que la facture de livraison dûment signée. Plus tard, une copie de ces deux documents devra être annexée au formulaire d'application que remplira le producteur pour obtenir le paiement de la subvention. On précise cependant que ce formulaire ne sera pas disponible avant quelques jours.

Il en est de même pour les producteurs de pommes de terre de transformation. Les pommes de terre vendues aux transformateurs et rencontrant les spécifications normales de ces derniers sont en effet éligibles au paiement d'une subven-

tion de \$0.77 les cent livres pourvu que la vente n'ait pas été contractée avant le premier avril et que le transformateur s'entende avec l'Office de Stabilisation des Prix agricoles pour payer, aux producteurs, un minimum de \$2.00 les cent livres.

Par ailleurs, en ce qui a trait à l'aide qui pourra être apportée au programme de résorption des excédents de pommes de terre par l'emploi en alimentation animale, les modalités de paiement de \$1.80 les cent livres de tubercules affectés à cet usage vous seront communiquées d'ici quelque temps.

Le MAQ offre un service gratuit d'analyse des possibilités piscicoles des terres

Dans le but d'en arriver à une utilisation complète et rationnelle des ressources du milieu rural, le Service des Programmes Spéciaux du Ministère de l'Agriculture du Québec met à la disposition des agriculteurs un service technique visant à étudier le potentiel en eau des terres québécoises.

En offrant un tel service, le Ministère cherche avant tout à inventorier les possibilités piscicoles chez tous les agriculteurs du Québec. Tout producteur agricole dûment reconnu, possédant sur ses terres une source, un ruisseau, une rivière ou un lac pouvant servir à des fins piscicoles peut ainsi faire une demande d'analyses aux responsables du Service. Un biologiste du Ministère se rendra alors sur place pour analyser les possibilités de chaque site proposé.

Si les conditions du milieu répondent à toutes les normes exigées et si un marché local existe, il sera alors envisagé avec l'agriculteur de l'orientation que celui-ci peut prendre dans la mise en valeur des ressources en eau de sa ferme.

Cette évaluation préliminaire est tout à fait gratuite pour l'agriculteur. Celui-ci peut s'en prévaloir en tout temps. Les personnes intéressées n'ont qu'à communiquer avec le Service des Programmes Spéciaux, division de l'Aménagement piscicole, 200-A Chemin Ste-Foy (10e Étage), Québec. Tél.: 643-2530.

La vaccination contre le charbon symptomatique

QUÉBEC — Le charbon symptomatique est une maladie grave, contagieuse et qui ne laisse espérer presque aucune guérison lorsqu'elle frappe les jeunes bovins. Cependant, si cette maladie se traite très mal, elle se prévient très bien. Pour contrôler cette maladie, le ministère de l'Agriculture recommande fortement aux éleveurs d'avoir recours à la vaccination. Advenant la perte d'animaux, les cadavres doivent être détruits par le feu et enfouis profondément après les avoir recouverts d'une couche de chaux vive, pour éviter le réensemencement perpétuel des sols par des cadavres charbonneux.

Le MAQ, soucieux d'enrayer complètement le charbon symptomatique et les foyers infectés, incite les éleveurs à faire immuniser les bêtes dont l'âge varie de trois (3) à trente (30) mois. Pour faciliter la tâche, le Ministère poursuit cette année encore sa politique d'aide aux éleveurs, en défrayant la plus grande partie du coût du vaccin; la contribution de l'éleveur ne s'élevant qu'à \$0.25, au lieu de \$0.10 comme l'an dernier.

Pour bénéficier de cette aide en 1975-76, le Ministère permet qu'à l'intérieur d'une paroisse un diagnostic de charbon symptomatique ait été posé par un laboratoire de Pathologie vétérinaire soit pendant l'exercice financier 1973, 1974 ou 1975.

Il est à noter aussi que cette vaccination peut se faire en tout temps de l'année, et pour s'en prévaloir, l'éleveur doit s'adresser à un médecin vétérinaire praticien, et respecter les conseils et demandes de ce dernier.

Concours régionaux de soya 75

QUÉBEC — Afin de promouvoir la culture de plantes qui aideront l'agriculteur à augmenter son degré d'auto-provisionnement à la ferme, le ministère de l'Agriculture du Québec organise, cette année encore, des concours de soya dans les régions où les conditions sont propices à cette culture. Il consacre même la somme de \$2,500 au paiement des prix aux différents gagnants.

Les producteurs de certains comtés désignés dans les régions agricoles du Richelieu, du Sud-Ouest de Montréal, de Nicolet, des Cantons de l'Est, de l'Outaouais, de l'Assomption et de la Mauricie sont donc invités à y participer en grand nombre.

Cette invitation est d'autant plus alléchante que le Service des Productions végétales du ministère fournira gratuitement aux concurrents les inoculants nécessaires au traitement de la semence requise pour ensemercer une superficie de cinq acres.

Un porte-parole du Service précise toutefois que si le nombre de participants dépasse la quantité d'inoculants disponibles, le ministère choisira au hasard, parmi ces derniers, ceux qui pourront bénéficier de ce service gratuit.

Comme les inoculants seront disponibles dans les bureaux régionaux dès la fin du mois d'avril, on invite les agriculteurs intéressés à manifester leur intention de participer aux concours de soya en communiquant, le plus rapidement possible, avec leur bureau local de renseignements agricoles.

Voici enfin les conditions auxquelles devront se conformer les agriculteurs qui participeront à ces épreuves de production:

1. ensemercer une superficie minimale de cinq (5) acres;
2. utiliser une variété pedigree recommandée par le CPVQ;
3. signer et adresser la formule officielle d'admission au concours à leur bureau agricole local avant le premier juillet 1975 ou à leur bureau régional avant le 15 juillet 1975.

Invitation

Tous les producteurs de la région du Sud-Ouest de Montréal sont priés de venir assister à une journée d'information sur la luzerne, vendredi, le 18 avril, de 13.30 à 16.30 hrs. Cette journée se tiendra à Sainte-Martine à la salle Saint-Jean Baptiste, rue Sherbrooke.

Programme de la journée:

- Les facteurs de production; Jean-Louis Dagenais, agronome.
 - Est-ce payant de produire de la luzerne? Guy Paquette, producteur agricole.
 - Utilisation de la luzerne dans la ration; Gilles Bissonnette, producteur agricole.
 - Récolte et conservation; R. Dallenback du Collège McDonald.
 - Remise des prix aux gagnants.
 - Mots du coordonnateur régional; Jean-Guy Charbonneau.
 - Animatrice; Mme Suxelle Barrington, agronome.
- Pour plus de détails, communiquer avec votre bureau local de renseignements agricoles ou téléphoner à: 692-8288.

Bienvenue à tous

Au colloque du CPAQ

Les productions végétales dans la production du boeuf

QUÉBEC — Un colloque sur les bovins de boucherie, préparé conjointement par le Conseil des productions animales du Québec et l'Association des éleveurs de bovins de boucherie du Québec, se tiendra à Sherbrooke, au Motel Le Baron, le 25 avril prochain. Il sera suivi le lendemain par la vente annuelle de printemps des bovins de boucherie de race pure organisée par les quatre associations concernées.

Le thème du colloque est la valeur des productions végétales québécoises pour la production du boeuf.

Après l'ouverture du colloque par MM. Gilles Maillet et Aimé Labonté, respectivement président de l'Association des éleveurs de bovins de boucherie et vice-président du Syndicat des producteurs de boeuf de la région du Québec, M. Roland Soucy, du Conseil des salaisons du Canada, tracera un portrait de la situation dans l'industrie du boeuf.

Il sera suivi de M. Gaspard Lalonde, d'Agriculture-Canada, qui traitera de l'utilisation des pâturages dans la production de viande bovine, et de M. Ghislain Pelletier, du même ministère qui parlera de l'utilisation des foin, des ensilages et des céréales pour la même production.

Le problème de l'utilisation des sous-produits de production de viande bovine sera abordé par M. Milton Hooker, gérant des aliments Nutri.

Au cours de l'après-midi, M. Jean Genest, de la station de recherches agricoles fédérale de Lennoxville, étudiera le potentiel herbager du Québec, et M. Michel Fortier, du service de la Construction et du Machinisme agricole du MAQ, examinera la conservation des fourrages.

Enfin, M. Jacques Lebeau, économiste à Agriculture-Canada, fera le portrait économique de la production de viande bovine dans le cadre des productions végétales.

C'est M. Orance Mainville, gérant de la ferme Roda, de Saint-Anicet, qui prononcera le mot de la fin.

La vente de bovins

La journée du 25 sera consacrée à la vente organisée chaque printemps par les quatre associations d'éleveurs de bouvillons de race pure. À cette occasion, des bouvillons Angus-Aberdeen, Shorthorn, Charolais et Hereford seront mis aux enchères. La vente commencera à 13h30.

Soins à donner aux abeilles au moment de leur sortie

La sortie des abeilles du caveau doit se faire tôt au printemps. Elle précède de trois semaines à un mois les premières floraisons des arbustes. Il n'est pas nécessaire que le sol soit complètement découvert. Plusieurs apiculteurs avancent cette date en déblayant quelques jours à l'avance, de façon mécanique, la neige qui recouvre le sol de l'emplacement du rucher.

La période de développement qui s'étend de la sortie des colonies à la récolte principale doit viser à produire le plus grand nombre possible d'abeilles. Chaque colonie doit avoir au moins 45,000 abeilles pour débiter la récolte.



Elle doit avoir un minimum de 6 à 8 rayons de couvain six semaines avant la récolte. Il est indéniable que les opérations de l'année précédente et la préparation à l'hivernage ont une influence directe sur la récolte de l'année suivante.

L'emplacement du rucher doit être un endroit sec, plutôt élevé, à l'abri des vents dominants. Il sera protégé sur trois faces en laissant une circulation d'air du côté sud.

Les ruches doivent être disposées en rangs brisés et non en lignes droites. La distance doit être de 6 à 8 pieds entre les ruches et de 8 à 10 pieds entre les rangs. L'entrée des ruches doit être orientée différemment d'une ruche à l'autre: Sud, Sud-Est, Sud-Ouest, de manière à faciliter l'orientation des abeilles et éviter la dérive. Celle-ci nuit considérablement aux colonies. La plupart des colonies se dépeuplent au profit de quelques-unes qui deviennent surpeuplées, ce qui a un effet néfaste sur le rucher.

La sortie des abeilles du caveau se fait le soir, afin de prévenir qu'elles se précipitent vers l'extérieur de la ruche attirées par la lumière. Elles n'auraient pas eu le temps de s'orienter ni de se rendre compte si la température est trop basse et pourraient être tuées par le froid.

La première opération à faire après la sortie est de donner un gallon de sirop médicamenté par colonie. Le sirop sera fait de deux parties de sucre blanc pour une d'eau, auquel on ajoutera 0.1 gr. de Fumagilline par gallon (Fumidil "B").

Ce sirop a deux buts: stimuler la ponte de la reine et de diminuer l'incidence de la noséose (maladie des abeilles).

Il est à remarquer que le pollen et le miel transportent les "germes" des maladies des abeilles. Il n'est donc pas question pour un apiculteur qui a eu de la Loque ou qui a du couvain plâtré de nourrir

ses ruches au pollen ou au miel. Il doit utiliser un sirop de sucre blanc et un substitut de pollen. Celui qui est recommandé actuellement est le Wheast (sous-produit du fromage cottage).

Le pollen ou substitut se donne au printemps. Un rayon de couvain nécessite un rayon de miel et un rayon de pollen. Donner du pollen ou un substitut au printemps augmente le développement des colonies. C'est nécessaire parce que les réserves sont insuffisantes, la floraison n'étant pas encore apparue et la température empêchant souvent les abeilles d'aller récolter.

Le "nourrissage" du pollen ou substitut se fait en mélange au miel ou sirop pour en fabriquer une pâte qui ne doit pas être trop épaisse afin de ne pas durcir trop rapidement, mais suffisamment dense pour qu'elle ne coule pas entre les rayons (car on nourrit sur le dessus des rayons). Le Wheast peut aussi se donner en mélange avec du sucre en poudre.

La première visite doit se faire le plus tôt possible dès que la température a atteint 60°F. À cette visite, il faudra vérifier les réserves de miel. Une ruche doit avoir en tout temps au moins 3 rayons de miel. Les abeilles étant prévoyantes, la reine diminuera sa ponte si les réserves sont insuffisantes.

Il faudra vérifier la ponte de la reine. Le couvain doit être compact et la reine doit fournir la ponte qui correspond à la population de la ruche. Généralement, 3 à 4% des ruches sont orphelines, ont une reine bourdonneuse, ou ont une mauvaise ponte. Si la population est encore appréciable dans ces ruches, on utilisera les abeilles en les unissant à d'autres ruches faibles. La réunion se fait en plaçant une ruche l'une sur l'autre. Un papier journal troué de 2 ou 3 petits trous faits avec un cure-dents est placé entre les deux ruches. Les abeilles grugeront le papier graduellement. Elles prendront la même odeur, ce qui empêchera la bataille.

L'égalisation des colonies est très importante. Cette égalisation se fera au moyen de rayons de couvain cachetés, prêt à éclore, qu'on prélèvera dans les ruches les plus fortes pour donner aux plus faibles. Ceci doit se faire seulement dans les ruches exempts de maladie (Loque). On opérera par étapes en faisant attention de ne pas donner trop en une fois à une ruche faible pour ne pas s'exposer à faire périr le couvain par refroidissement.

Cette opération accroîtra le nombre d'abeilles totales du rucher, augmentera donc la récolte et facilitera le travail.

Un autre point important à surveiller est l'espace nécessaire pour la ponte de la reine et pour loger les abeilles. Au début du printemps, il faut prévoir les besoins de la colonie et fournir très peu à l'avance l'espace requis. Lorsque la saison avance, il faut y aller plus largement.

François Beauchesne,
Agronome, division
d'Apiculture & d'Agriculture.

La luzerne

Implantation et resemis

Depuis le début de l'Opération-Luzerne en 1973, il s'est dit et écrit beaucoup de choses concernant l'implantation et le resemis de la luzerne. Voici résumés les points principaux à respecter dans l'établissement d'une luzernière et les techniques que l'on peut utiliser pour réparer les dégâts causés par le gel.

IMPLANTATION DE LA LUZERNE

1— Choix du sol

Il faut un sol bien égoutté, fertile et profond afin que le système racinaire

Recommandations 75

Variétés de maïs et date du semis

QUÉBEC — Afin d'aider les producteurs de maïs à obtenir les meilleurs rendements possibles, le ministère de l'Agriculture du Québec tient à leur signaler les différentes variétés qui sont recommandées, en 1975, par le Conseil des Productions végétales du Québec ainsi que les exigences en unités thermiques de ces hybrides.

Il tient également à leur rappeler que des travaux effectués au Québec ont démontré que le maïs doit être semé le plus tôt possible, soit au début du mois de mai.

Il semble en effet qu'on ait enregistré une diminution marquée des rendements et une augmentation considérable du pourcentage d'humidité à la récolte dans les cas où les semis de maïs avaient été effectués après la mi-mai.

Voici donc les variétés dont on recommande l'utilisation cette année:

Mais-fourrager*

— De Kalb DK22 (2,600 unités thermiques).

— Pride 5, Funk's G-4082, Co-op S-260, Co-op 267 et Pioneer 3873 (2,700 unités thermiques).

— DeKalb XL304, DeKalb XL311, P-A-G SX48 et Pride 137 (2,800 unités thermiques).

— N.K. PX446, Funk's G-4263 et Seneca 285 (2,900 unités thermiques).

* dans la production du maïs-fourrager, l'agriculteur ne doit pas utiliser des hybrides exigeant 300 à 400 U.T.M. de plus que celles qui sont disponibles dans sa région.

Mais-grain

— Acco DC 103 (2,500 unités thermiques).

— Pioneer 3990, United Hagie 106, Warwick S.L. 209, DeKalb DK22, P-A-G SX 42, Jacques 800J et United Hagie 108 (2,600 unités thermiques).

— Co-op S-260, Funk's G-4082, Pioneer 3873, United Hagie 4 et Pride 5 (2,700 unités thermiques).

— Pride 110, Funk's G-5145, Funk's G-5150 et P-A-G SX 48 (2,800 unités thermiques).

puisse pénétrer. Le champ doit être propre et dépourvu de résidus d'herbicides. Il faut également vérifier avec son conseiller agricole si le sol convient à la luzerne.

2- Chaulage et fertilisation

Le pH doit se situer entre 6.5 et 7.0. Le chaulage, s'il est nécessaire, aurait normalement dû se faire l'automne dernier, en même temps que la fertilisation de fond: 40 à 60 lb de P₂O₅ et 40 à 90 lb de K₂O à l'acre, selon l'analyse du sol. Au semis, il est recommandé d'appliquer 400 lb de 5-20-20 à l'acre pour assurer un départ vigoureux de la végétation.

3- Préparation du sol

Compte tenu de la petitesse de la graine de luzerne, un sol finement ameubli en surface (maximum 2 pouces) favorise la germination et la levée de la plante.

4— Ensemencement

Pour obtenir de bons résultats, il faut choisir une variété pedigree, recommandée par le C.P.V.Q.: Iroquois, Saranac, Vernal, Titan, Warrior, Thor et 520. Dans les semis de luzerne pure, on utilise de 10 à 12 lb de semence à l'acre. On peut aussi ensemercer la luzerne en mélange: 8 lb de luzerne plus 10 lb de brome ou 8 lb de luzerne plus 6 lb de mil.

On devrait toujours inoculer la semence de luzerne immédiatement avant le semis en suivant le mode d'emploi qui apparaît sur le contenant.

On recommande de semer sans plante-abri, sinon on doit choisir une variété de céréale hâtive (avoine, blé, orge) et à paille forte qu'on enlève avant la maturité.

5— Contrôle des mauvaises herbes

Les mauvaises herbes sont souvent un facteur d'échec dans l'établissement d'une luzernière. Dans les semis de luzerne pure et sans plante-abri, on recommande l'Eptam 8-E, à la dose de 3 chopines à l'acre en pré-semis incorporé. En cours de végétation, le 2, 4-DB peut être employé dans les luzernières avec ou sans plante-abri, à raison de 40 à 50 onces à l'acre; le traitement doit être effectué lorsque la luzerne a de 2 à 4 feuilles trifoliées et que les mauvaises herbes ne dépassent pas 2 pouces de hauteur.

RESEMIS DE LUZERNE

Au cours des deux dernières années, les luzernières de certaines régions ont subi des dégâts importants par le gel. Il faut corriger ces dommages dès qu'on les observe au départ de la végétation ou même plus tôt, si on a des indications valables.

Après avoir inventorié les endroits où la luzerne a été détruite, on peut réensemencer à la volée, sur sol gelé, sans autre travail du sol (vasage). Si le resemis se fait plus tardivement, il faut alors travailler légèrement la surface du sol et utiliser de préférence un semoir à graines fourragères (type Brillion).

Comme les racines de luzerne détruites libéreront un peu d'azote, il n'est pas nécessaire d'en ajouter au semis; on devrait cependant appliquer 400 lb de 0-20-20.

Les recommandations concernant l'ensemencement et le contrôle des mauvaises herbes sont aussi valables pour les resemis.

Pour de plus amples renseignements sur ces techniques d'implantation et de resemis de la luzerne, communiquez avec votre agronome local ou consultez les guides de recommandations du C.P.V.Q.

Au cours du mois de mai, nous ferons le point sur la région, la valeur alimentaire et la fertilisation de maintien des luzernières.

Jean-F. Bertrand

La luzerne Iroquois

par Jean-F. Bertrand, Service des productions végétales, MAQ

Depuis quelques années, la culture de la luzerne s'intensifie dans toutes les régions de la province. La variété Vernal, homologuée depuis près de 25 ans, a depuis longtemps conquis la faveur des producteurs. Elle a rendu de bons services à l'agriculture québécoise, mais elle devra bientôt céder sa place à d'autres variétés plus productives ayant les mêmes qualités agronomiques.

Iroquois, est une variété de luzerne créée par l'Université Cornell. C'est une

variété rustique qui convient bien aux longues rotations. Comme Vernal, elle est tardive et résistante à la flétrissure bactérienne; sa persistance moyenne est de 3 à 5 ans. Dans les essais du C.P.V.Q. effectués de 1969 à 1974, elle a produit 600 livres de matière sèche à l'acre de plus que Vernal.

Iroquois est une variété d'avenir et elle est disponible sur le marché. Essayez-la.

Une expérience de huit ans qui se révèle concluante

Est-ce que ça vaut la peine de maintenir en place les structures d'un syndicat de gestion comme celui d'Iberville-Missisquoi ou doit-on se contenter des services qu'offre le MAQ, avec les GERA (Groupe d'études en rentabilité agricole). Ce fut en somme le noeuf de la discussion à l'assemblée annuelle du syndicat, le 10 avril dernier. D'un commun accord, les 48 membres du syndicat se sont dits satisfaits de l'expérience, vieille maintenant de 8 ans et ont accepté de verser \$50 de plus, soit \$150 de cotisation par année pour pouvoir se regrouper sous la gouverne d'un gestionnaire, qui sera en septembre prochain M. Jean-Luc Leclair, détenteur d'une maîtrise en économie rurale.

par Rosaline Ledoux

Non seulement le syndicat de gestion s'occupe-t-il de comptabilité, comme le GERA, mais en plus il fait l'analyse complète des entreprises, voit à ce que le membre étudie à fond son entreprise. Le gestionnaire peut de plus suivre presque pas à pas le travail de l'agriculteur. Ce que peuvent difficilement réussir les agronomes du bureau du MAQ qui en dépit de leur bonne volonté ne peuvent voir aux milliers de cultivateurs de cette région. M. Paul Sauvé, coordonnateur adjoint au MAQ a affirmé pour sa part que son organisme est une source d'information technique et économique unique et a dit déplorer le fait que la collaboration ne soit pas plus intense avec le syndicat.

Les agriculteurs veulent de l'information, le MAQ en possède, mais le canal de distribution est semble-t-il

pothèque. Il a annoncé aussi que le taux d'intérêt est redescendu à 8½% depuis le 1er avril.

M. Dion de l'Assurance-récolte a tenu à souligner à quel point la Régie qu'il représente est heureuse de travailler avec les membres d'un tel syndicat qui possèdent toute l'information statistique nécessaire: contrôle sur les surfaces et les rendements.

L'avenir du syndicat

M. Bernard Reid qui fut longtemps à la tête du syndicat avant le président actuel M. Jean-Paul Pion a posé des questions cruciales: "Au prix où sont



Le conseil d'administration du syndicat de gestion d'Iberville-Missisquoi, l'exécutif doit être choisi lors d'une prochaine réunion. De g. à dr. 1ière rangée MM. J. Guy Raymond, Jean-Paul Pion, Rolland Latour; 2e rangée: MM. André Vincent, Gabriel Daudelin, Paul Belfroy, Réal Gagnon et Laurier Campbell.

les engrais et semences, est-ce que ça vaut la peine de semer?" On a parlé de la possibilité de plus d'informations au sujet des prix des intrants et que le syndicat fasse une enquête précise vis-à-vis des fournisseurs pour informer ses membres des plus bas prix possibles. M. Kirouac a révélé que la Confédération de l'UPA explore la possibilité de la mise en place d'une agence pour l'achat des engrais chimiques, comme

le fait actuellement la Fédération d'Agriculture d'Ontario.

Epaulés par leurs épouses qui semblent tout aussi intéressées qu'eux, les 48 membres du syndicat de gestion d'Iberville-Missisquoi sont plus que jamais convaincus que "Être informé ne coûte pas cher, mais qu'il en coûte cher de ne pas l'être," comme le rappelait la pancarte en évidence dans la salle de réunion d'Iberville.



Les femmes participent activement à la gestion de la ferme, on voit ici Mme Laurier Campbell exposant à la réunion du syndicat les problèmes de son groupe.

insuffisant. Au syndicat on est conscient que "quand on ne paie pas pour un service, ce n'est pas aussi efficace." Le syndicat actuel regroupe 18 paroisses. M. Gabriel Cossette, directeur régional de l'UPA de St-Hyacinthe a par ailleurs souligné qu'un autre syndicat est en gestation, dans la région de St-Ours-St-Denis et qu'il devrait opérer d'ici quelques mois.

Appui des organismes

L'UPA appuie le syndicat de gestion, c'est une responsabilité partagée, a rappelé le secrétaire-général de l'UPA, M. Jean-Marc Kirouac, qui a réitéré l'appui financier et technique de la Confédération, surtout par son service d'étude et de Recherche. Le représentant de la société du crédit agricole, M. Lagacé a rappelé pour sa part que dans la seule région d'Iberville-Missisquoi son organisme prête plus de \$6 millions cette année, alors qu'il verse \$75 millions dans l'ensemble du Québec. À l'automne le maximum de prêts devrait passer à \$150,000 pour un agriculteur de moins de 35 ans et il sera possible de prêter sur une deuxième hy-

Décès de la mère de M. Réal Michaud

Nous apprenons avec regret le décès de Mme Antoinette Michaud, mère de M. Réal Michaud, 2e vice-président de la Fédération des producteurs de lait industriel. Mme Michaud est décédée à Amqui et ses funérailles ont eu lieu à St-Zénon du Lac Humqui, le 12 avril dernier. Nos plus sincères condoléances à la famille Michaud.



Offre
Spéciale de
Printemps⁽¹⁾



Achetez une tronçonneuse
Super XL-Mini automatique à
Prix de détail suggéré \$219.95⁽²⁾

Un démarreur Simplex pour des démarrages rapides et faciles. Des poignées moulées pour plus de confort. Un silencieux "Quiet Tone™" réduisant efficacement le bruit. De grands réservoirs de carburant et d'huile exigeant ainsi moins d'arrêts.

(2) Avec attachements de 12".



Ou une XL-1 à \$174.95⁽²⁾
Prix de détail suggéré \$194.95⁽²⁾

Grâce au démarreur Simplex vous obtenez des démarrages sûrs et rapides avec seulement deux doigts. Légère et facile à manier, vous pouvez vous acquitter de plusieurs travaux de coupe de bois à l'extérieur. Idéale pour les fermiers, etc. chalet, pêcheurs, chasseurs et campeurs. (2) Avec attachements de 12".

(1) Chez les dépositaires participants. Consultez les pages jaunes pour votre dépositaire Homelite sous la rubrique scies. L'offre spéciale du printemps se terminera le 30 juin.

TERRY INDUSTRIES
UNE DIVISION DE TERRY CANADA LIMITEE
180 Avenue Labrosse, Pointe Claire, Qué.



La volute soigneusement sculptée, la rainure enjolivée d'ébène, les ouïes taillées avec précision, l'instrument frai-



Thomas Deschênes explique ici comment il s'y prend pour sculpter une volute élégante. — (Photo: Bernard Vallée, Documentation photographique, ministère des Communications).

chement verni est prêt à subir le test de qualité qui décidera de son avenir. Le faiseur de violons se fait alors violoneux et c'est par les harmoniques qu'il décidera si l'oeuvre est réussie. Le ménétrier s'en donne alors à coeur joie: son archet invite à la gigue et fait revivre les plus beaux airs du folklore québécois.

Thomas Deschênes n'est pas encore connu. On le découvre lentement. Il parle avec abondance de son art, de sa campagne, de "ses musiques". Il connaît par coeur chacun de ses instruments et il pense que peut-être, un jour, on parlera des violons Deschênes. "Mon plus cher désir, dit-il, c'est que la tradition continue".

Thomas Deschênes est menuisier, peintre-décorateur et faiseur de violons.

Son premier instrument, il l'a fait à l'âge de 7 ans, à l'exemple de ses frères.

Depuis qu'il s'est mis sérieusement à l'ouvrage, c'est-à-dire depuis 44 ans, comme il aime bien à le dire, il en a fabriqué 45 qu'il conserve précieusement, du plus ancien au dernier-né, sauf quelques-uns cédés à des acheteurs privilégiés.

Thomas Deschênes se réclame d'une technique très personnelle. Bien sûr, il a lu, il a regardé, il a cherché, mais aussi il a trouvé sa façon bien à lui de concevoir et de monter le précieux instrument.

Dans les forêts de la campagne rimouskoise, l'artisan choisit lui-même le bois d'érable et de noyer; il sait d'instinct quelle pièce répondra le mieux aux exigences de ses ciseaux.

Le patient travail de fabrication vient de commencer: il s'étendra sur 200 heures pendant lesquelles Thomas Deschênes, libre de toute pression commerciale, coupe soigneusement ses formes, les creuse, les laisse reposer, les adoucit et les assemble.

Vacances à la ferme: au Nouveau-Brunswick

Le Département du Tourisme de la Province du N.B. coopère avec le département de l'Agriculture en faisant de la publicité pour l'association "Vacances à la Ferme".

L'association "Vacances à la Ferme" comprend 25 membres. Pour pouvoir en faire partie, tout membre doit répondre aux exigences suivantes:

- 1) Avoir une ferme en activité.
- 2) Avoir au moins une chambre de libre pour les invités (plus qu'une si possible) ou bien un endroit sur la ferme pour accommoder des roulottes, tentes-roulottes et tentes.
- 3) Être prêt à permettre aux invités à participer à la vie de la ferme.

Les frais de séjour dépendront de ce que vous avez à offrir. En permettant à l'invité de participer aux activités de la ferme, l'invité devra payer de \$80. à \$100 par semaine pour sa pension et sa chambre. Ceci s'applique à chaque invité adulte et pour les enfants de 14 ou 15 ans.

Au Nouveau-Brunswick, le Département du Tourisme fournit sans frais une brochure donnant la liste des fermes participantes et ce qu'elles offrent.

Pour plus d'information communiquer avec Ronald Allen, Port Elgin RR # 3, secrétaire-gérant de l'Association Provinciale.

Érable

La feuille d'érable a des liens si étroits avec notre patrie qu'on a fini par croire que l'érable lui-même était exclusivement canadien. Tel n'est pas le cas. Il y a 48 espèces et variétés d'érables provenant du Japon, de la Chine, de la Mandchourie, de l'Europe, de la Corée et d'autres pays.

Tous les érables se placent bien dans un parterre sauf l'érable Négondo, qui procure de l'ombre et un abri mais est considéré comme indésirable à cause de sa mauvaise habitude de répandre ses graines à la fin du printemps; à cause de ses couleurs ternes à l'automne, son bois fragile et sa silhouette disgracieuse.

Il existe plusieurs types d'érable à sucre et la plupart sont en forme de colonne. Le plus remarquable est l'érable Newton Sentry, svelte comme une sentinelle, et qui s'élève jusqu'à 40 pieds mais reste mince comme un peuplier de Lombardie.

POILS - DUVET DISPARUS

Voici le nouveau traitement BÉTULIQUE qui élimine rapidement poils et duvet absolument sans douleur et inoffensif pour la peau. BÉTULIQUE neutralise radicalement la repousse. Grand succès obtenu. \$3.00 port payé. P.S.L. accepté. Commandez à: Laboratoire Moderne Ltée, C.P. 800, St-Félicien, Cté Roberval, Québec.

Si la ferme laitière est votre spécialité,



la nôtre est de vous procurer le financement nécessaire.

Nous savons bien qu'il faut plus que du travail pour exploiter une ferme laitière. Il faut aussi beaucoup d'argent comptant et c'est là où nous pouvons vous être utiles.

À la Banque de Commerce, nous connaissons bien les besoins financiers des producteurs laitiers. Pour les aider à y faire face, nous mettons à leur disposition un programme de crédit à court terme adapté à l'exploitation courante de leur ferme, d'une saison à l'autre. Nous leur proposons aussi un programme de financement à plus long terme pour la construction de nouveaux bâti-

ments, l'achat de matériel de laiterie, l'accroissement du troupeau ou pour des améliorations de toutes sortes.

Rendez-vous donc à la succursale Commerce la plus proche de chez-vous. Le directeur vous proposera plusieurs formules de crédit parfaitement adaptées à votre entreprise. Et, si vous le désirez, il vous fera même bénéficier d'une assurance-vie pour prêts agricoles, moyennant une prime modique.

Allez le rencontrer dès aujourd'hui, car si la ferme laitière est votre spécialité, la nôtre est de vous procurer le financement nécessaire.



**BANQUE DE COMMERCE
CANADIENNE IMPÉRIALE**



Mon nez dans votre cuisine

MENU: Boeuf haché Stroganoff
(avec nouilles, riz ou pommes de terre en purée)
Salade de chou-fleur et de pommes
Pain de blé entier
Tartelettes aux cerises
Thé

Le "Boeuf Stroganoff" est originaire de Russie. Il fut longtemps un des plats favoris du peuple russe et était fait à la base de lanières de boeuf, accompagné de sauce à la crème sure et aux champignons puis servi sur du riz. Les Russes ont toujours eu une prédilection pour les aliments ayant un goût légèrement aigre c'est pourquoi ils utilisent abondamment la crème sure dans leurs préparations culinaires. En utilisant le boeuf haché dans cette recette, vous réduisez considérablement le temps de préparation et de cuisson de même que le coût. Pour varier la présentation, ce plat peut être servi sur des nouilles ou des pommes de terre en purée.

Ce boeuf Stroganoff est un mets crémeux, épicé juste à point, facile à préparer, attrayant et il se sert très bien dans un buffet soit en utilisant un réchaud de table, un poëlon électrique soit en le servant directement de la cuisine dans une casserole ou un plat de service.

À l'occasion d'un buffet, on présente habituellement des mets chauds et des mets froids. Vos invités apprécieront sans doute une délicieuse salade de chou-fleur, céleri, tomate, concombre et pomme offerte sur des feuilles de laitue. Servir avec du pain de blé entier et compléter le repas de thé et de rafraichissantes tartelettes aux cerises préparées à l'avance et gardées au congélateur. Ainsi vous aurez plus de temps à consacrer à vos invités quand ils seront chez vous.

BOEUF HACHÉ STROGANOFF

1 1/2 tasse d'oignon haché
2 c. à table de gras
1 livre de boeuf haché
2 c. à table de farine
1 c. à thé de sel
1 gousse d'ail émincée
1/4 c. à thé de poivre
1 boîte (10 onces) de champignons égouttés
1 boîte (10 onces) de soupe crème de poulet condensée
1 demiard (1 1/4 tasse) de crème acidi-

Recevoir des invités et leur servir de la viande peut être une habitude coûteuse en cette période d'inflation. Il y a quand même une solution qui consiste à acheter des découpes de viande plus économiques et le meilleur achat que vous puissiez effectuer présentement est sans contredit le boeuf haché. Du point de vue nutritif, il est comparable aux autres découpes plus dispendieuses. Il contient des protéines de "haute qualité, du fer et des vitamines du complexe B.

Pour un buffet, nous vous proposons le menu suivant auquel vous pouvez ajouter votre touche personnelle tout en économisant temps et argent.

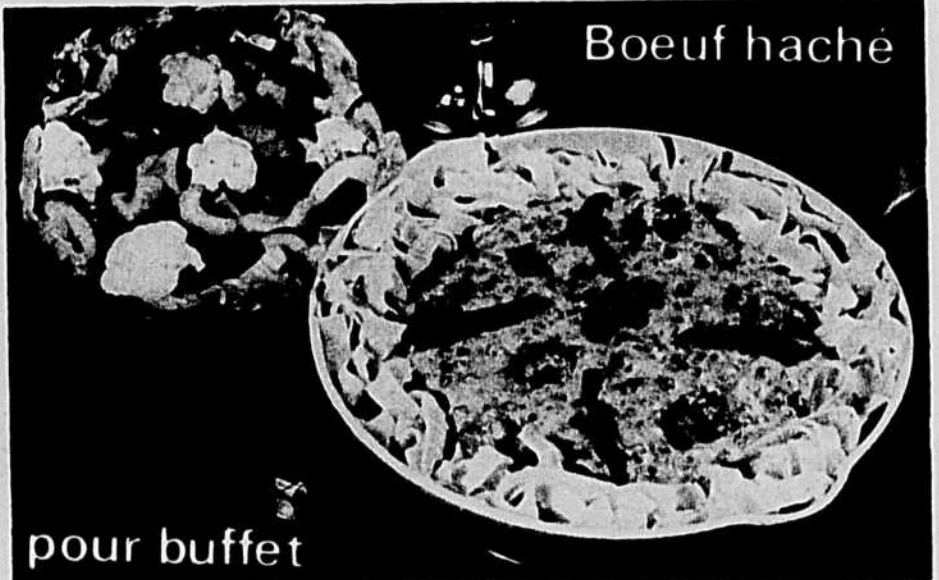

Boeuf haché

pour buffet

fiée (crème sure commerciale)
3 tasses de nouilles cuites (6 onces non cuites)
Sauter l'oignon dans le gras jusqu'à ce que transparent. Ajouter le boeuf haché, faire brunir puis enlever l'excès de gras. Incorporer en remuant farine,

sel, ail, poivre puis champignons et soupe. Amener à ébullition puis réduire la chaleur et mijoter à découvert, 10 minutes. Ajouter la crème sure en remuant et chauffer mais sans amener à ébullition. Servir sur nouilles. 6 portions.

La transplantation des arbres et des arbrisseaux

Vous avez déjà rêvé d'un arbre qui viendrait embellir votre parterre? Un lilas qui embaume l'air. Un cèdre où les oiseaux aiment tant construire leur nid. Un érable qui change comme les saisons ou un conifère qui ne semble jamais altéré par le temps. Pourquoi ne pas transplanter cet arbre de vos rêves?

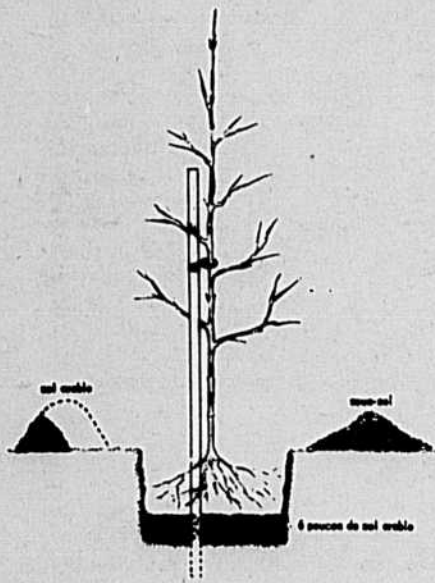

Illustration 1
COMMENT PLANTER UN ARBRE

Les conifères, de même que les arbres à feuilles caduques peuvent être transplantés au printemps, dès que le sol est dégelé et suffisamment sec pour se travailler. La transplantation peut se continuer jusqu'au réveil des bourgeons.

Après avoir choisi "votre" arbre, il vous faut le transplanter avec soin de façon qu'il reprenne facilement.

Déracinez-le délicatement en essayant de conserver les racines autant que possible et la terre qui les entoure. Pour prévenir le dessèchement des ra-

cines recouvrez-les de journaux ou de jute humides.

Après avoir trouvé l'endroit du parterre qui vous convient et qui mettra votre arbre en valeur, creuser une fosse assez grande pour loger les racines sans les entasser et assez profonde pour contenir six pouces de bonne terre au fond. Conserver le sol arable et rejeter

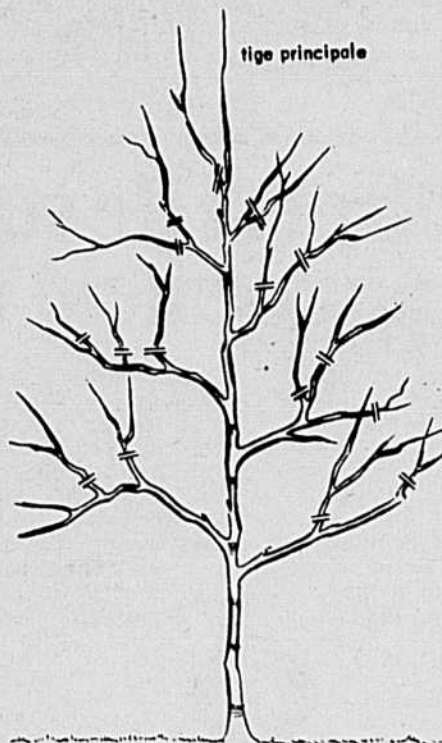

Illustration 2
COMMENT TAILLER UN ARBRE
À FEUILLES CADUQUES

le sous-sol d'ordinaire pauvre (illustration 1).

Au sol qui servira à remplir la fosse, ajouter un quart de son volume de tourbe, de fumier ou de compost de feuilles mortes.

Placer le plant dans la fosse de façon à enterrer les racines à une profondeur de un pouce de plus qu'elles l'étaient auparavant. Si le plant a besoin de support, enfoncer un poteau dans la fosse avant de procéder au remplissage. Même les arbres de taille moyenne ont besoin de fils de retenue pour les empêcher de balancer au vent.

Commencer à replacer le sol dans la fosse en tassant bien autour des racines puis arroser plusieurs fois pour affermir le sol.

Il est préférable de laisser une légère dépression autour du pied de l'arbre pour y retenir l'eau de pluie. L'application d'un paillis sur la fosse conserve l'humidité du sol et empêche la pousse des mauvaises herbes.

Pour les arbres et les arbrisseaux à feuilles caduques, il est bon d'enlever les branches faibles et un quart de la pousse de chaque branche, tout en ayant soin de ne pas endommager la tige principale (illustration 2).

En procédant de cette manière vous devriez réussir et avoir éventuellement un bel arbre dont vous serez fier.

Sommaire de la publication d'Agriculture Canada intitulée "La transplantation des arbres et des arbrisseaux" (no 1168).

POSTEZ CE COUPON D'ÉCONOMIE

Superbes cônes énormes
de fleurs blanches tournant
au rose et au pourpre

**CULTIVEZ UN
HYDRANGEA
EN ARBRE**

(Hydrangea paniculata grandiflora)
POUR PLANTATION
AU PRINTEMPS

Tout amateur de fleurs est ravi du spectacle que donne l'hydrangea en arbre en pleine floraison. C'est un arbre ornemental des plus enchanteurs qui vient bien au soleil, à mi-ombre ou à l'ombre. Vous recevez de robustes arbustes sains cultivés en pépinière, hauts de 1 à 2' et âgés de 1 à 2 ans, jamais transplantés, que vous pouvez former pour obtenir un hydrangea en arbre de 8 à 25' de haut selon nos directives fort simples. En fleurs de la mi-été aux gelées: énormes cônes de 8" à 12" de fleurs blanches qui virent au rose et au pourpre l'automne. Ces sujets de plantation vous coûtent seulement \$1... 3 pour \$2.50. Excellentes fleurs à couper. Ne tardez pas... soyez le premier du voisinage à cultiver un hydrangea en arbre... commandez sans délai, à notre prix vraiment modique. N'ENVOYEZ PAS D'ARGENT: postez le coupon ci-dessous et payez au facteur à la réception pour plantation printanière, frais d'envoi contre remboursement en plus. À moins de satisfaction à l'examen des plants, retournez-les dans les 10 jours et vous obtiendrez le remboursement du prix d'achat.

1 HYDRANGEA — \$1.00 3 HYDRANGEA — \$2.50
 Envoyez contre remboursement, frais de poste en plus Paiement inclus: ajoutez 40c et nous enverrons port payé.

NOM

ADRESSE

VILLE COMTÉ PROV.

ROCKWOOD GARDENS, dép. TH-520, Acton, Ontario L7J 2M7



\$1.00 (3 pour \$2.50)



Le Courrier de Marie-Josée

CONDITIONS DU COURRIER: Se présenter — âge, sexe, situation — Lettre courte, précise, lisible, détails essentiels — pas plus de 5 pages — Pseudonyme court et original — Pas de service d'échange — Si on réécrit, mentionner pseudonyme et date de publication de la réponse précédente, rappeler le problème précédent — Réponse personnelle dans cas grave et urgent, demandant discrétion spéciale; pour cela, joindre enveloppe adressée à soi et timbrée.

Adresser vos lettres ainsi: COURRIER DE MARIE-JOSÉE
LA TERRE DE CHEZ NOUS, 515 VIGER, MONTRÉAL H2L 2P2

"Suis-je "vieux jeu", ou si ce sont eux qui sont détraqués?..."

Q. Je suis une épouse dans la trentaine. Nous sommes plusieurs couples mariés avec plusieurs enfants chacun. Nous nous fréquentons, soirées amicales, parties de sucre, etc. Les sorties reviennent presque à toutes les semaines. Je me demande vraiment si je suis "vieux jeu" ou si ce sont les autres qui sont détraqués... Dès le départ pour la soirée, ces couples s'échangent leurs femmes, prennent de la boisson, et ça devient pour moi un vrai scandale. Cela finit par du débraillé, des baisers et tout ce que vous pouvez imaginer. On essaie même de faire enlever certains vêtements. On voudrait que l'on fasse comme eux. Ils me disent que je suis scrupuleuse, de ne pas agir comme eux.

Dites-moi si ces couples sont dans le droit chemin? Est-ce qu'on doit continuer de sortir avec eux? Nous sommes presque tous cultivateurs, nous devons nous lever tôt le matin. Se coucher très tard, vers 5 hrs ou 5 hrs, ça n'a plus de bons sens. Je crains l'adultère d'agir ainsi très souvent. Pourtant, j'aime la danse saine et j'aime m'amuser. Je ne peux prendre aucun verre de boisson, car j'ai le foie très malade. Eux, prétendent que je veux faire simplement le contraire d'eux, en laissant la boisson de côté. Qu'en pensez-vous?

UNE DÉSAPOINTÉE DE QUÉBEC

R. On peut dire sans risque de se tromper beaucoup que c'est votre foie qui vous sauve... Votre foie qui vous empêche de perdre la tête. L'alcool agit souvent comme une anesthésie. Il finit par faire accepter des situations qui autrement, ne passeraient pas. Obligée de demeurer sobre, vous constatez des faits troublants. Les autres ne vous pardonnent pas d'être un peu leur conscience et l'empêchement de tourner en rond... Mettons délibérément de côté, l'aspect moral de la question. À ce point de vue là, il est bien certain que vos amis ne sont pas dans le chemin droit, c'est drôlement tortueux par bout. Prenons votre problème du simple point de vue humain. Vous avez choisi un jour d'épouser un homme, ensemble vous avez eu des enfants. Cette situation-là ne peut se changer d'un coup. Vous êtes responsable de votre mari et de vos enfants, tout comme votre mari est responsable de votre bonheur et de la sécurité de ses enfants. Pouvez-vous mettre en balance tout ce capital de bonheur pour quelques petites soirées folichonnes?

Même, s'il ne devrait pas y avoir plusieurs morales, il faut bien admettre que pour des gens ordinaires comme vous et moi, qui ne pouvons nous payer le luxe de déléguer nos pouvoirs à des gouvernantes et nous consoler des infidélités réelles ou imaginaires de notre conjoint en partant pour la Cte d'Azur ou le Mexique, il n'y a pas beaucoup de solutions substituts. Quand on doit se retrouver ensemble sur le banc des vaches, il vaut mieux ne pas avoir la bouche trop épaisse ni le coeur trop tourmenté. Il y a un proverbe qui dit "belle comme la femme d'un autre..." Il ne faut pas tenter le diable. Il serait plus prudent pour le groupe de se disperser un peu. Vous ne me dites pas ce qu'en pense votre époux. Il serait probablement sage d'en discuter sereinement avec lui. Les épouses de ce cercle, à moins d'être complètement écervelées, doivent elles aussi connaître leurs petits moments d'inquiétude. Il y a tant d'autres distractions positives que vous pourriez entreprendre. Sans juger les mobiles des autres, vous pouvez discrètement orienter vos loisirs dans une autre direction. Les enfants qui grandissent nous regardent et nous jugent. C'est dans leurs yeux clairs et confiants, qu'on trouve souvent la clef de nos énigmes.

Marie-Josée

LES HOMMES NE SONT PAS DES DIEUX

Q. Je suis mariée depuis plus de 25 ans. Actuellement, je suis en procédure pour obtenir une séparation. Je veux encourager la dame qui signait récemment dans le numéro du 12 mars "Thérèse de Vaudreuil". Je l'encourage fortement à aller consulter les services de l'Aide juridique, c'est sans frais. Pour ma part, j'ai enduré pendant longtemps un mari jaloux et méchant. J'ai 6 enfants. En dépit de toutes les tracasseries que mon mari m'a faites, je n'ai pas quitté la maison. Je ne voulais pas perdre mes droits. Bien que mon mari ait tout fait pour que je le laisse. Il a même été

voir mon médecin pour me déclarer malade mentale. Mon médecin l'a viré de bord rapidement.

Notre cause doit comparaître en juin. Je continue de m'occuper de la maison comme si de rien n'était, mes trois enfants mineurs ont besoin de moi pour les élever convenablement. Que la dame en question prenne courage et qu'elle prenne ses décisions. Ces sortes de maris n'ont aucune valeur morale. Autrefois, les maris passaient pour des dieux. On ne pouvait rien demander, mais tout subir. Pourtant mon mari est maire de la paroisse et président de ciet ça. Je me moque du qu'en-dira-t'on. Cer-

tains trouveront que je suis folle d'agir ainsi. C'est ma vie à moi. On n'est plus en 1800.

Témiscouata.

R. C'est vrai madame qu'on n'est plus en 1800. Est-ce un mal ou un bien? Chaque cas est un cas particulier. Pour la solidité et l'équilibre de la société, il est certain que la notion de mariage indissoluble était un bienfait, mais pour le bonheur des individus c'est autre chose. Vous n'avez pas pris votre décision à la légère. Pour des cas exceptionnels, il est certain que la séparation est une solution de pis-aller. C'est la balance des inconvénients qu'il faut évaluer. De là à voir dans la séparation, le remède à tous les maux, c'est bien loin de la vérité. Bon courage madame.

QUI VEUT ÉPOUSER UN CULTIVATEUR?

Q. Si je vous écris, ce n'est pas pour me plaindre, mais pour obtenir un conseil. Je sais bien cependant que vous ne pouvez pas grand-chose pour moi, sinon écouter ce que j'ai sur le coeur.

Je suis un jeune cultivateur, j'ai 27 ans. J'aime mon travail. Malgré tout, j'ai bien envie de laisser tomber la terre pour aller travailler en ville. Je suis encore célibataire et les filles qui désirent épouser un cultivateur sont très rares. Je ne dis pas qu'elles n'existent pas, mais c'est très difficile d'en rencontrer une.

Je commence à me sentir très seul. J'aimerais bien moi aussi avoir une compagne que j'aime et élever avec elle une petite famille; partager ses joies et ses peines.

Travailler seulement pour amasser de l'argent, ça ne m'intéresse pas. J'ai besoin pour vivre pleinement d'apporter la joie et la lumière à quelqu'un. En un mot, j'ai besoin d'aimer. Je crois qu'il n'y a rien de plus plat, de plus vide que ne vivre que pour soi-même. C'est pour ces raisons que je suis prêt à laisser tomber mon vrai métier si c'est nécessaire pour atteindre mon but. C'est-à-dire...

Vivre.

R. Quelque chose me dit que plusieurs lectrices vont se sentir des coeurs de fermières en vous lisant. Ne laissez pas tomber la terre tout de suite, attendez la manne que ne manquera pas de vous apporter notre Courrier. Je tiens à signaler pour le bénéfice des lectrices que ce jeune célibataire habite le comté de Témiscouata.

INDÉCISE A.B.: On n'épouse pas un homme, parce qu'on a pitié de lui. Même si ce garçon vous aime à la folie, vous, vous n'éprouvez pas le même sentiment pour lui. Vous l'estimez, mais ce n'est pas suffisant. Je sais qu'il y en a, qui conseille les mariages uniquement de raison. Cela fait parfois des mariages heureux. Mais il me semble que la vie doit être longue auprès d'un être pour lequel on n'éprouve que de la tendresse et de la pitié. Il surgit tellement de difficultés dans un mariage où l'amour véritable préside, que dans une union boiteuse ce doit être encore pire. Votre ami possède de belles qualités, sobre, travailleur. Mais il a un grand défaut à mes yeux: vous n'éprouvez pas pour lui cet attrait irrésistible qui s'appelle l'Amour. L'a-



Doigts agiles, coeurs légers

7169 — Le débardeur si pratique. Tailles 10 à 16 inclusivement. Prix: \$1.08.
4587 — Amour de petite fille, amour de petite robe. Tailles d'enfants: 2, 4, 6. Prix: \$1.08.
4514 — Robe classique aux lignes amincissantes. Tailles de demoiselle: 8, 10, 12, 14, 16, 18, 20. La taille 12, buste 34 prend 1 vg 3/4 dans le 60 po. Prix: \$1.08 taxe incluse.

Adressez vos commandes à Service des Patrons, La Terre de Chez Nous, 515 ave Viger, Montréal H2L 2P2, S.V.P. écrire en LETTRES MOULÉES, vos NOMS et ADRESSES. Les patrons ne sont disponibles que dans les tailles mentionnées, n'oubliez pas de spécifier le numéro. Nous ne sommes pas responsables de l'argent envoyé tel quel, dans les enveloppes, S.V.P. utiliser un bon ou un mandat de poste. Nos patrons sont en anglais, avec lexique français. IMPORTANT: Les timbres-poste ne sont pas acceptés.

mour complet qui inspire toutes les générosités et tous les abandons. Problème difficile que le vôtre, puisque vous n'êtes plus toute jeune. On disait autrefois "on se marie d'abord, on aime après..." Je ne sais pas si c'est toujours vrai. Je serais curieuse de connaître l'avis de conjoints qui n'ont éprouvé qu'une estime raisonnée pour leur compagnon de vie. C'est à vous, qu'il appartient en définitive de décider s'il vaut mieux accepter l'amour que vous offre cet homme ou prendre le risque de demeurer célibataire... Ouvrez-lui votre coeur franchement, vous verrez bien sa réaction. C'est vous qui ferez votre vie, pas les conseillers de votre entourage, pas plus que votre courriériste qui vous souhaite de trouver la lumière. Pour votre problème vestimentaire, une demoiselle d'honneur doit habituellement s'inspirer pour sa robe, du style de celle de la mariée. Si vous optez pour une teinte pastelle, que votre robe rappelle un peu le genre de celui de votre soeur. Je puis difficilement vous conseiller pour les couleurs et la coupe, puisque vous ne me donnez pas de détails sur votre apparence. Je ne donne pas de réponse personnelle pour ces genres de questions.

SPERARE: Je vous félicite tout d'abord pour la tournure gentille de votre lettre. Malheureusement l'entournure de votre poitrine ne vous comble pas autant... Les produits que vous mentionnez comme l'huile de germe de blé ne peuvent vous nuire. Ils sont peut-être efficaces. La chose la plus simple et la moins dispendieuse pour obtenir une poitrine normale ce sont les douches d'eau froide, de préférence avec un appareil qui douche aussi bien le dessous que le dessus. À défaut de cet appareil, si vous êtes courageuse... utilisez un cube de glace que vous passez, enveloppé dans un coton à fromage, en mouvement tour-

nant, sur toute la surface. Pour compléter ce traitement, vous pouvez toujours utiliser certains sérums ou crèmes raffermisantes. Voici quelques précautions pour conserver une jolie poitrine: Porter un bon soutien-gorge dès que la poitrine commence à se former. Ne jamais effectuer de lourds travaux ou de sports violents sans renforcer les épaulettes du soutien-gorge, qui doit lui-même être très résistant. Éviter de maigrir trop brutalement. Voici quelques exercices de gymnastique appropriés: 1— Tordez une vieille serviette éponge en gros boudin, comme pour l'essorer, 20 à 40 fois. 2— Asseyez-vous devant une table. Posez devant vous, vos deux poings fermés, écartés de 12 pouces environ. Appuyez-vous fortement en appuyant lentement jusqu'à 5. Détendez-vous. Appuyez à nouveau. Recommencez une cinquantaine de fois. Évidemment, ce ne sont pas des trucs à faire pendant un repas de famille...! Voilà, je vous ai livré toute ma science là-dessus. Espérons que toutes celles qui souffrent de cette petite déficience en feront leur profit.

PIERRE DE CAMPAGNE:

Vos petits boutons blancs au bas des yeux, est-ce que ce sont des orgelets? Si oui, baignez-vous les yeux à l'eau additionnée d'acide borique. Vous pouvez aussi y appliquer de l'onguent à l'oxyde de mercure. On la trouve en pharmacie, de même que le savon vert pour les peaux grasses. Ou comme je le répète si souvent, dans tous les grands magasins de Montréal qui envoient des catalogues, comme Eaton ou Dupuis. Je regrette je ne fais pas de graphologie. Votre écriture me semble convenable. Pour en revenir à vos yeux, si votre mal persistait, il vaudrait mieux consulter un oculiste, un spécialiste des maladies de l'oeil. Les orgelets ne sont pas graves, mais ce peut aussi être autre chose, comme le chalazion par exemple.



RADIO-TÉLÉVISION pour les grands et les petits



LA BOÎTE ANIMÉE EN COULEURS

Un documentaire bien annoncé qui nous promettait monts et merveilles "Les filles, c'est pas pareil" diffusé la semaine dernière à la télévision de Radio-Canada. J'avoue avoir été un peu déçu: le milieu choisi ne me semblant pas très représentatif de l'ensemble des adolescentes québécoises. Bien sûr, que "Les filles c'est pas pareil", ça ne réagit pas individuellement et en groupes, comme le font les garçons. Le plus désagréable probablement était le bas niveau du langage. Je sais bien que le goût du "bon langage à la Blanchard" est du passé et que les articles sensationnels de Lysiane Gagnon dans la Presse ont révélé à quelle mesure est réduite l'enseignement du français dans nos écoles,

mais les gros "Toé et moé avec" de ces filles qui se voulaient exceptionnelles m'a remplie de tristesse.

En somme, un film qui ne laissait pas grand chose de solide. Je continue de croire qu'il y a encore des adolescentes qui s'entendent bien avec leurs parents et qui ont sur la vie et les choses un coup d'oeil positif et intelligent.

De bonnes séquences au dernier Montjoye, l'action a "déboulé" un moment donné. Cela nous a valu de bonnes scènes entre la snob hystérique qu'est France Joyal, son Théo de mari et la Clémence à Mathieu. De même, je suis toujours agréablement surprise par la consistance d'un comédien comme Ovide Légaré qui prouve que le troisième âge peut devenir le premier en naturel et en qualité de jeu.

Auparavant, j'avais visionné à Radio-Québec un documentaire fort intéressant sur les Iles-de-la-Madeleine où l'on apprenait que l'avènement de la télévision a considérablement modifié le comportement des madelinots. Un homme avouait que beaucoup de gens perdaient des journées de temps devant la télévision: "Nos femmes ne font

Télévision Agricole à Radio Canada

LA SEMAINE VERTE,
dimanche 20 avril,
de midi à 13 h.

— Le Dossier: déclin ou relance de l'industrie de l'étable au Québec — Commentateur: André Laprise; réalisateur: André Desbiens.

— La chronique horticole: les fleurs coupées.

— Commentaires sur l'actualité agricole avec Gustave Larocque.

— Courts sujets: les assemblées des producteurs de lait nature et de lait industriel avec Jean-Guy Roy; Maurice Hardy nous parle de la rareté des engrais chimiques.

plus d'artisanat, ne s'occupent plus à créer, la même chose pour les hommes." J'imagine que dans un milieu aussi fermé et resté jusque là aussi imperméable aux idées de l'extérieur l'avènement de la boîte animée en couleurs a créé des bouleversements considérables. Pour le mieux ou pour le pire? Seules les années peuvent le dire. Chose certaine, les gens ne sont plus les mêmes. Ils atteignent un plus fort degré de passivité, de prostration prolongée et volontaire qui dans beaucoup de cas nuit à l'action créatrice et aux mouvements libérateurs d'énergie.

Marie-Stéphane

MOTS CROISÉS de la Terre

1 2 3 4 5 6 7 8 9 10 11 12

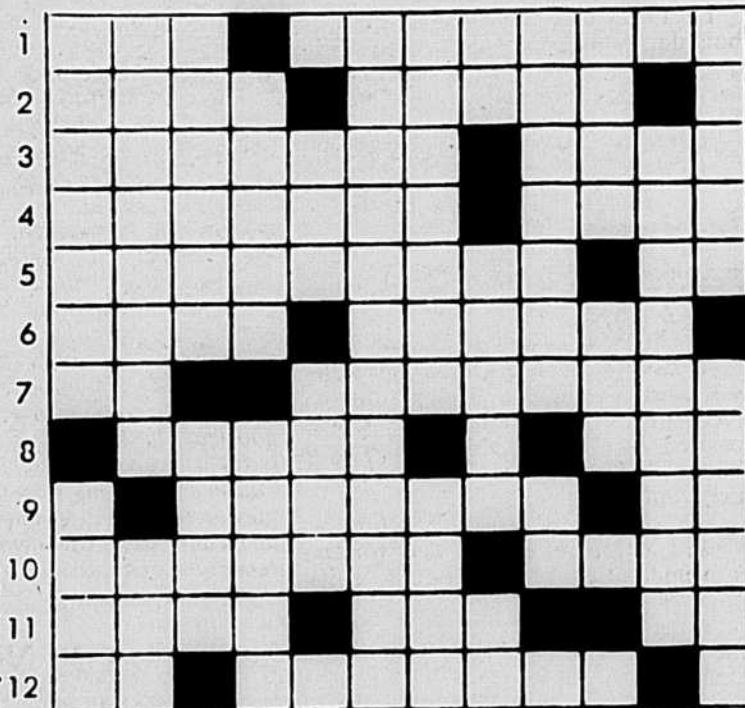

HORIZONTALEMENT

- Mâle de la poule. - Qui concerne l'agriculture.
- Élevé. - Use.
- Défaut de salive. - Greffe.
- Résidu de porc ou d'oie que l'on a fait fondre pour en avoir la graisse. - Mouche.
- Qui reluit. - Chemin de halage.
- Avec les autres. - Donne aux terres un troisième labour.
- Dans. - Hommes qui gardent les troupeaux.
- Action de sortir du repos. - Grande étendue d'eau entourée de terres.
- Où travaille un artiste. - Nickel.
- Tourmenter. - Célébration d'un mariage.
- Très petite île. - Nom usuel du thymus du veau. - Dans.
- Sélénium. - Action de s'évader.

VERTICALEMENT

- Instrument aratoire. - Forêt.

- Habitante d'une oasis. - Plante herbacée annuelle.
- Morceau de bois long et cylindrique que l'on s'exerce à renverser à l'aide d'une boule. - Boue.
- Terrain en pente. - Taille la tête d'un arbre.
- Règle obligatoire. - Partie de l'extrémité de la jambe de l'homme.
- Installera de nouveau.
- Polissais et mettait au diamètre exact l'intérieur d'un tube. - Nom poétique de l'arc-en-ciel.
- Titane. - Propre. - Tellement.
- Négliger. - Radon.
- Victoire de Napoléon sur les Prussiens en 1806. - Fond de certaines choses.
- Faveur accordée à quelqu'un en certaines circonstances.
- Bois noir. - Genre de poissons osseux de l'Atlantique.

Solution semaine prochaine.

Semaine dernière



LES FILMS À LA TV SEMAINE DU 19 AU 25 AVRIL 1975

MONTREAL
Canal 10 CFTM TV

SAMEDI, 19 AVRIL
09h.30—(5) "INTRIGUE SOUS LES TROPICIQUES" (Drama of Tahiti), E.U. 1953. Drame d'aventures de W. Castle avec Dennis O'Keefe, Patricia Medina et Francis L. Sullivan. - Un aventurier part à la recherche d'armes pour combattre le régime français établi à Tahiti.

20h.00—(5) "MOT DE PASSE: COURAGE" (The Password Is Courage), G.B. 1962. Drame de guerre de A. L. Stone avec Dirk Bogarde, Alfred Lynch et Maria Perschy. - Après deux évènements manqués d'un camp nazi, un officier anglais réussit la troisième.

DIMANCHE, 20 AVRIL
19h.30—(4) "LE GLAIVE ET LA BALANCE" (The Sword and the Balance), Fr. 1962. Drame social de A. Cayatte avec Jean-Claude Brialy, Anthony Perkins et Renato Salvatori. - Trois hommes sont soupçonnés d'un crime pour lequel il ne peut y avoir que deux coupables.

LUNDI, 21 AVRIL
14h.30—(5) "LES PARIAS DE LA GLOIRE" (The Pariahs of Glory), E.U. 1963. Drame de guerre de H. Decoin avec Curd Jurgens, Maurice Ronet et Folco Lulli. - En Indochine, un soldat français accepte mal la présence, dans son groupe, d'un officier allemand.

MERCREDI, 23 AVRIL
14h.30—(4) "UN GRAND GARÇON" (You're a Big Boy Now), E.U. 1967. Comédie de F. Ford Coppola avec Peter Kastner, Elizabeth Hartman et Geraldine Page. - Un jeune homme cherchant à manifester son indépendance s'éprend d'une actrice.

17h.00—(5) "CHARLIE, LE COUGAR SOLITAIRE" (Charlie, the Lonesome Cougar), E.U. 1967. Film d'aventures de W. Hibler avec Ron Brown, Brian Russell et Linda Wallace. - Recueilli par un bûcheron, un jeune cougour grandit dans une exploitation forestière où sa présence finit par créer des difficultés.

JEUDI, 24 AVRIL
20h.00—(4) "CHARLY", E.U. 1968. Drame de science-fiction de R. Nelson avec Cliff Robertson, Claire Bloom et Leon Janney. - À la suite d'une opération au cerveau, un attardé mental atteint à un quotient intellectuel extraordinaire.

VENREDI, 25 AVRIL
14h.30—(5) "PATROUILLE DE LA VIOLENCE" (Patrol of a Badman), E.U. 1964. Western de R. G. Springsteen avec Audie Murphy, Darren McGavin et Ruta Lee. - Un bandit cherche à tuer un ancien policier qui a épousé son ex-femme.

MONTREAL
Canal 10 CFTM TV

SAMEDI, 19 AVRIL
09h.30—(5) "INTRIGUE SOUS LES TROPICIQUES" (Drama of Tahiti), E.U. 1953. Drame d'aventures de W. Castle avec Dennis O'Keefe, Patricia Medina et Francis L. Sullivan. - Un aventurier part à la recherche d'armes pour combattre le régime français établi à Tahiti.

20h.00—(5) "MOT DE PASSE: COURAGE" (The Password Is Courage), G.B. 1962. Drame de guerre de A. L. Stone avec Dirk Bogarde, Alfred Lynch et Maria Perschy. - Après deux évènements manqués d'un camp nazi, un officier anglais réussit la troisième.

DIMANCHE, 20 AVRIL
19h.30—(4) "LE GLAIVE ET LA BALANCE" (The Sword and the Balance), Fr. 1962. Drame social de A. Cayatte avec Jean-Claude Brialy, Anthony Perkins et Renato Salvatori. - Trois hommes sont soupçonnés d'un crime pour lequel il ne peut y avoir que deux coupables.

LUNDI, 21 AVRIL
14h.30—(5) "LES PARIAS DE LA GLOIRE" (The Pariahs of Glory), E.U. 1963. Drame de guerre de H. Decoin avec Curd Jurgens, Maurice Ronet et Folco Lulli. - En Indochine, un soldat français accepte mal la présence, dans son groupe, d'un officier allemand.

MERCREDI, 23 AVRIL
14h.30—(4) "UN GRAND GARÇON" (You're a Big Boy Now), E.U. 1967. Comédie de F. Ford Coppola avec Peter Kastner, Elizabeth Hartman et Geraldine Page. - Un jeune homme cherchant à manifester son indépendance s'éprend d'une actrice.

17h.00—(5) "CHARLIE, LE COUGAR SOLITAIRE" (Charlie, the Lonesome Cougar), E.U. 1967. Film d'aventures de W. Hibler avec Ron Brown, Brian Russell et Linda Wallace. - Recueilli par un bûcheron, un jeune cougour grandit dans une exploitation forestière où sa présence finit par créer des difficultés.

JEUDI, 24 AVRIL
20h.00—(4) "CHARLY", E.U. 1968. Drame de science-fiction de R. Nelson avec Cliff Robertson, Claire Bloom et Leon Janney. - À la suite d'une opération au cerveau, un attardé mental atteint à un quotient intellectuel extraordinaire.

VENREDI, 25 AVRIL
14h.30—(5) "PATROUILLE DE LA VIOLENCE" (Patrol of a Badman), E.U. 1964. Western de R. G. Springsteen avec Audie Murphy, Darren McGavin et Ruta Lee. - Un bandit cherche à tuer un ancien policier qui a épousé son ex-femme.

QUEBEC
Canal 4 CFCM TV

JEUDI, 24 AVRIL
14h.30—(5) "L'ORPHELIN DE CAPRI" (The Orphan of Capri), It. 1950. Drame de F. de Robertis avec Umberto Spadaro, Renato Baldini et le petit Angelo. - Les malheurs d'un homme dont l'épouse a mis au monde un enfant mulâtre pendant qu'il était en prison.

19h.30—(5) "PASSEPORT DIPLOMATIQUE" (The Diplomatic Passport), Fr. 1964. Film d'espionnage de R. Verney avec Roger Hanin, Christiane Minazzoli et Lucien Nat. - La fille d'un ambassadeur est impliquée dans une affaire d'espionnage.

VENREDI, 25 AVRIL
14h.30—(5) "CHASSE À L'HOMME" (The Hunt for a Man), Fr. 1962. Drame de guerre de D. de la Patellière avec Lino Ventura, Charles Aznavour et Hardy Kruger. - Quatre soldats français regagnent leurs lignes avec un prisonnier allemand.

20h.00—(3) "LA LONGUE MARCHÉ" (The Long March), Fr. 1965. Drame de guerre de A. Astruc avec Jean-Louis Trintignant, Maurice Ronet et Robert Hossein. - Un groupe de maquisards délogés par les Allemands essaient de rejoindre leurs compagnons de lutte.

MONTREAL
Canal 2 CBF

SAMEDI, 19 AVRIL
20h.00—(5) "EVASION SUR COMMANDE" (The Secret War of Harry Frigg), E.U. 1967. Comédie de J. Smight avec Paul Newman, Sylvia Koscina et Andrew Duggan. - Un simple soldat reçoit mission d'organiser l'évasion de cinq officiers supérieurs d'une forteresse nazie.

LUNDI, 21 AVRIL
14h.30—(5) "LES PARIAS DE LA GLOIRE" (The Pariahs of Glory), E.U. 1963. Drame de guerre de H. Decoin avec Curd Jurgens, Maurice Ronet et Folco Lulli. - En Indochine, un soldat français accepte mal la présence, dans son groupe, d'un officier allemand.

MERCREDI, 23 AVRIL
14h.30—(4) "UN GRAND GARÇON" (You're a Big Boy Now), E.U. 1967. Comédie de F. Ford Coppola avec Peter Kastner, Elizabeth Hartman et Geraldine Page. - Un jeune homme cherchant à manifester son indépendance s'éprend d'une actrice.

17h.00—(5) "CHARLIE, LE COUGAR SOLITAIRE" (Charlie, the Lonesome Cougar), E.U. 1967. Film d'aventures de W. Hibler avec Ron Brown, Brian Russell et Linda Wallace. - Recueilli par un bûcheron, un jeune cougour grandit dans une exploitation forestière où sa présence finit par créer des difficultés.

JEUDI, 24 AVRIL
20h.00—(4) "CHARLY", E.U. 1968. Drame de science-fiction de R. Nelson avec Cliff Robertson, Claire Bloom et Leon Janney. - À la suite d'une opération au cerveau, un attardé mental atteint à un quotient intellectuel extraordinaire.

VENREDI, 25 AVRIL
14h.30—(5) "PATROUILLE DE LA VIOLENCE" (Patrol of a Badman), E.U. 1964. Western de R. G. Springsteen avec Audie Murphy, Darren McGavin et Ruta Lee. - Un bandit cherche à tuer un ancien policier qui a épousé son ex-femme.

QUEBEC
Canal 4 CFCM TV

JEUDI, 24 AVRIL
14h.30—(5) "L'ORPHELIN DE CAPRI" (The Orphan of Capri), It. 1950. Drame de F. de Robertis avec Umberto Spadaro, Renato Baldini et le petit Angelo. - Les malheurs d'un homme dont l'épouse a mis au monde un enfant mulâtre pendant qu'il était en prison.

19h.30—(5) "PASSEPORT DIPLOMATIQUE" (The Diplomatic Passport), Fr. 1964. Film d'espionnage de R. Verney avec Roger Hanin, Christiane Minazzoli et Lucien Nat. - La fille d'un ambassadeur est impliquée dans une affaire d'espionnage.

VENREDI, 25 AVRIL
14h.30—(5) "CHASSE À L'HOMME" (The Hunt for a Man), Fr. 1962. Drame de guerre de D. de la Patellière avec Lino Ventura, Charles Aznavour et Hardy Kruger. - Quatre soldats français regagnent leurs lignes avec un prisonnier allemand.

20h.00—(3) "LA LONGUE MARCHÉ" (The Long March), Fr. 1965. Drame de guerre de A. Astruc avec Jean-Louis Trintignant, Maurice Ronet et Robert Hossein. - Un groupe de maquisards délogés par les Allemands essaient de rejoindre leurs compagnons de lutte.

MONTREAL
Canal 2 CBF

SAMEDI, 19 AVRIL
20h.00—(5) "EVASION SUR COMMANDE" (The Secret War of Harry Frigg), E.U. 1967. Comédie de J. Smight avec Paul Newman, Sylvia Koscina et Andrew Duggan. - Un simple soldat reçoit mission d'organiser l'évasion de cinq officiers supérieurs d'une forteresse nazie.

LUNDI, 21 AVRIL
14h.30—(5) "LES PARIAS DE LA GLOIRE" (The Pariahs of Glory), E.U. 1963. Drame de guerre de H. Decoin avec Curd Jurgens, Maurice Ronet et Folco Lulli. - En Indochine, un soldat français accepte mal la présence, dans son groupe, d'un officier allemand.

MERCREDI, 23 AVRIL
14h.30—(4) "UN GRAND GARÇON" (You're a Big Boy Now), E.U. 1967. Comédie de F. Ford Coppola avec Peter Kastner, Elizabeth Hartman et Geraldine Page. - Un jeune homme cherchant à manifester son indépendance s'éprend d'une actrice.

17h.00—(5) "CHARLIE, LE COUGAR SOLITAIRE" (Charlie, the Lonesome Cougar), E.U. 1967. Film d'aventures de W. Hibler avec Ron Brown, Brian Russell et Linda Wallace. - Recueilli par un bûcheron, un jeune cougour grandit dans une exploitation forestière où sa présence finit par créer des difficultés.

JEUDI, 24 AVRIL
20h.00—(4) "CHARLY", E.U. 1968. Drame de science-fiction de R. Nelson avec Cliff Robertson, Claire Bloom et Leon Janney. - À la suite d'une opération au cerveau, un attardé mental atteint à un quotient intellectuel extraordinaire.

VENREDI, 25 AVRIL
14h.30—(5) "PATROUILLE DE LA VIOLENCE" (Patrol of a Badman), E.U. 1964. Western de R. G. Springsteen avec Audie Murphy, Darren McGavin et Ruta Lee. - Un bandit cherche à tuer un ancien policier qui a épousé son ex-femme.

AUTRES CANAUX

- ROUYN-NORANDA — Canal 4 (CKRN-TV)
- OTTAWA — Canal 9 (CBOFT)
- MATANE — Canal 9 (CBGAT)
- RIMOUSKI — Canal 3 (CJBR-TV)
- RIVIERE-DU-LOUP — Canal 7 (CKRT-TV)
- CARLETON — Canal 5 (CHAU-TV)
- MONCTON — Canal 11 (CBAFT)

Les films présentés à ces canaux sont ceux de Radio-Canada. Les spectateurs des canaux 5 de Carleton et 11 de Moncton voient ces films une heure plus tard. Ce décalage d'une heure est aussi en vigueur aux Iles-de-la-Madeleine.

POSTEZ CE COUPON D'ÉCONOMIE

50 BULBES DE GLAÏEUX

SEULEMENT \$2

De grosseur à fleurir!

Ce coupon vous assurera 50 bulbes de glaïeux de grosseur moyenne, de 2 1/2" à 3" de circonférence... dont plusieurs ont déjà fleuri une saison. Vraitable féerie de couleurs: rouges éclatants, jaunes, pourpres, blancs, cramoisis, etc., selon les disponibilités; bulbes prêts à fleurir une deuxième année sur des tiges de 2 à 4 pieds de haut. À moins de satisfaction, retournez-les dans les 10 jours pour remboursement du prix d'achat. Remplacés gratis s'ils ne fleurissent pas cette année.

DAHLIAS 6 pour \$1.50
Dahlias assortis, géants, décoratifs et bulbes doubles. Couleurs en mélange, selon les stocks.

NOM
ADRESSE
VILLE COMTÉ PROV.

ROCKWOOD GARDENS, dép. GL-520, Acton, Ontario L7J 2M7

GRATIS — orchidées-poons
(Acidothera) — Superbes fleurs bicolorées.
3 bulbes gratuits par 50 glaïeux.

- 50 glaïeux — 3 orchidées-poons (acidothera) \$2.00
- 100 glaïeux — 6 orchidées-poons \$3.85
- 200 glaïeux — 12 orchidées-poons \$7.50
- 6 dahlias (superbe mélange de couleurs) \$1.50

Romios incluses, plus 40c de manutention. Envoyez port payé.
 Envoyez contre remboursement, frais de poste en plus.

La Fédération des producteurs de Bois trouve trop sévères les normes s'appliquant au transport par camion

La Fédération des producteurs de bois du Québec vient de rendre publique une lettre qu'elle a adressée au ministre des Transports du Québec, l'honorable Raymond Mailloux, indiquant sa position devant une récente

manifestation des transporteurs de bois dans les régions de Québec, La Pocatière et Québec-Sud.

Par cette lettre la Fédération estime qu'étant l'organisme représentatif des producteurs de bois du Québec, toute

politique de transport du bois existante ou à être mise en opération doit être réalisée en consultation avec les organismes de producteurs et les transporteurs. La Fédération rappelle que la forêt privée fournit 20% de l'approvisionnement des usines forestières du Québec et cette production représente environ six millions de tonnes devant circuler sur les routes du Québec annuellement. Des exigences irréalistes aux transporteurs de la part de l'État se traduisent inévitablement par des coûts plus élevés pour le transport que le producteur doit assumer sans en avoir les moyens.

En regard des récentes demandes des camionneurs, la Fédération note qu'en 1972 et 1973 elle a soumis deux mémoires au ministère des Terres et Forêts et à celui des Transports afin d'adoucir les obligations résultant de l'ap-

plication du règlement 3142 qui limite la pesanture des charges circulant sur la voie publique. Cet adoucissement prévoyait une augmentation de 20% de la limite permise alors.

De plus, la Fédération demandait qu'un système de contrôle autre que celui du poids utilisé pour l'ensemble des marchandises soit appliqué pour le bois. Ce système devait reposer sur le nombre d'unités de volumes afin d'éviter que les transporteurs soient des victimes impuissantes des variations de poids très fréquentes sur le bois, dépendant des essences transportées, du degré d'humidité dans les billes et des conditions climatiques qui sévissent durant la période du transport du bois.

Finalement, en ce qui concerne les amendes imposées, la Fédération estime qu'elles n'ont aucune commune mesure avec la gravité des infractions commises compte tenu que le règlement 3142 ne tient aucunement compte de la réalité forestière.

La Fédération des Producteurs de bois du Québec

Industrial milk producers and UPA workshop

A meeting of the English-speaking workshop was held at Motel Alouette, Rock Forest, on April 9, 1975. It was chaired by Douglas McKinnon and Victor Blais from the Sherbrooke office attended.

The speaker, Pierre St-Martin, reviewed action taken last year for the implementation of a long-term dairy policy as well as a pricing formula for indexing the price of industrial milk in the future. The new dairy policy was explained to the producers who were anxious to know the details.

Discussion took place concerning the application of market-sharing quotas and possible rules for the next dairy year. Producers mentioned that the policy did not reflect producer demand for covering production costs. They also voiced apprehension about the long-term policy to be announced on the 18th.

Producers asked for some information in "La Terre de Chez Nous" in English, and expressed appreciation for the English Bulletin, "News to Leaders" and the policies of the Annual Convention.

They also discussed the slaughter house rule and asked that this matter be reviewed carefully with the Department of Agriculture.

General information on the UPA and on manpower was likewise given to the meeting.

Lors d'une réunion de producteurs de lait industriel de langue anglaise tenue à Rock Forest, le 9 avril, l'invité de la

Fédération, le président Pierre St-Martin a expliqué les politiques de son organisme pour l'indexation des prix aux coûts de production. Le partage des quotas et l'application des différents règlements ont aussi fait l'objet de discussions, ces producteurs sont inquiets des conséquences des nouvelles politiques laitières.

Ils ont aussi demandé que des informations en langue anglaise soient fournies dans la TCN et que le bulletin aux dirigeants tiennent compte des différences linguistiques.

La région de Nicolet produit 16.9% du lait du Québec

Les membres du conseil d'Administration du Syndicat des producteurs de lait industriel de la région de Nicolet, lors de l'assemblée régulière d'avril, se sont penchés sur les problèmes existants au niveau de leur syndicat et de leur Fédération.

L'année laitière qui vient de se terminer au 31 mars fut une année de négociation afin que les coûts de production réels soient acceptés et appliqués par les gouvernements, notamment le fédéral.

Lors de l'annonce de la politique laitière 1975-76, le 27 mars dernier, le ministre de l'Agriculture du Canada, M. Eugène Whelan, n'a pas tenu compte des demandes des producteurs du Canada.

Le Conseil d'Administration du Syndicat du lait industriel de Nicolet entend faire les pressions nécessaires et passer à l'action même, afin d'obtenir justice.

Le coût de production pour 100 lb de lait étant de \$11.60, le producteur n'en retire que \$10.72, au lieu de \$11.02 tel qu'annoncé par le ministre.

Communiqué syndicat P.L.I.

On dressait jadis de petits oiseaux comme les chardonnerets à exécuter certains tours de foire, tels que remonter, à l'aide du bec et des pattes, un seau minuscule d'un puits miniature.



SYNDICAT DES PRODUCTEURS DE LAIT INDUSTRIEL DE NICOLET

ASSIS (De gauche à droite): MM. Roger Lauzier (technicien); Jean-Marc Lavigne (secrétaire); Jean-Come Morissette (vice-président); André Desruisseaux (président); Sylvio Girard (membre de l'exécutif); Gustave Benoit (membre de l'exécutif); Jacques Bélanger (membre de l'exécutif).

DEBOUT (De gauche à droite), les administrateurs: MM. Adonivard Lavoie; Jean-Marc Gouin; Paul Jacob; André Raiche; Armand Provencher; Laurent Cormier; Hervé Leclerc; Paul Boutin; Jacques Arcand; Gaston Gagné.

Rabais de l'usine: \$1,289

offre de durée limitée, pouvant changer sans préavis

40' sur 120'
BÂTIMENT TOUT ACIER AVEC 2 PARDIS D'EXTRÉMITÉ ET GRANDE PORTE
SEULEMENT \$1.72 LE PIED CARRÉ
Prix de liste \$9,586, moins chèque de rabais de l'usine \$1,289
MAINTENANT \$8,297
f.a.b. Terrasse-Vaudreuil, P.Q.

Jusqu'à écoulement des stocks actuels, le fabricant accorde un rabais en espèces de \$1,289., sous forme de chèque, sur le prix de liste de \$9,586, à la livraison du bâtiment. Les rabais de l'usine sont offerts sur toutes les grandeurs, de 25' à 75' de largeur — sans limite de longueur.

- L'idéal comme abri pour grain, outillage et bétail, atelier, usages commerciaux et industriels.
- Grandes portes
- Capacité: 48,000 boisseaux
- Espace utilisable à 100%

RENSEIGNEMENTS: TÉLÉPHONER À FRAIS VIRÉS OU POSTER LE COUPON

Nom _____
Adresse _____ Tél.: _____
Ville/village _____ Prov.: _____ Code postal _____
Date prévue de construction _____
Dimensions du bâtiment prévu: largeur _____ x longueur _____

DURAFORME INC.
121, 7e avenue, Terrasse-Vaudreuil, P.Q.
Téléphoner à frais virés: (514) 453-4761

LTCN-475

VENTE de PRINTEMPS

Terrain de l'Exposition
ARÉNA
SHERBROOKE, P.Q.
Le 26 AVRIL 1975
Exposition: 10 h. a.m. — Vente: 1 h. p.m.
Organisée par
L'Association des Éleveurs de Bovins de Boucherie du Québec
PUR SANG À VENDRE
ANGUS - CHAROLAIS - HERFORD - SHORTHORN
Harold Higgins, encanteur
Aussi, 2e Séminar sur le boeuf, Motel Le Baron,
vendredi, le 25 avril 1975
Pour renseignements et réservations:
Eileen Morgan, E.T.A.A.
400, rue du Parc,
Sherbrooke, Québec
Tél.: Bureau 563-5651
Domicile 562-6384

ANNONCES CLASSÉES

COÛT DE L'INSERTION: 15 cents le mot. Prix minimum \$3.00. Titre en 8 points noirs capitales: \$2.00. Annonces classées commerciales avec ou sans cadre: 95 cents la ligne agate. CASE: 50 cents. RABAIS de 20% pour 5 insertions consécutives ou plus du même texte. DONNEZ CLAIREMENT vos instructions: nom, adresse, nombre d'insertions, etc. Les annonces classées sont STRICTEMENT PAYABLES D'AVANCE. Le paiement et les textes doivent être rendus aux bureaux de la TCN le VENDREDI PRÉCÉDENT. Toute lettre ou toute demande de renseignements doivent être adressés comme suit:

LES ANNONCES CLASSÉES LA TERRE DE CHEZ NOUS 515, avenue Viger, Montréal, Québec H2L 2P2 Tél.: (514) 288-8141.

VACHES LAITIÈRES

J'n des plus importants vendeurs de vaches laitières du Québec. Toutes ces vaches proviennent des meilleurs éleveurs de l'Ontario. Vaches de choix vendues au plus bas prix. OMER MAISON-NEUVE & FILS, 521 boul. Lacombe, St-Paul-L'Érmitte, Cité L'Assomption, route 48; tél.: ferme de 7 hres a.m. à 6 hres p.m. 581-5670. Résidence: 722-0956.

VACHES et taures Holstein pur-sang ou croisées venant d'Ontario, pesant de 1,200 lb. à 1,400 lb., vêlant en tout temps, bonnes conditions. S'adresser à FERNAND CHOUINARD, Ste-Flavie, Cité Matane. Tél.: 775-7018.

VACHES à lait pur-sang ou croisées, fraîche vèlée ou devant vèler sous-peu, provenant des meilleurs troupeaux de l'Ontario. S'adresser à PHILIPPE OUMET, 3805 Côte Terrebonne, Terrebonne, route 29, tél.: 666-8181.

CHOIX taures Holstein pur sang ou croisées venant d'Ontario, vêlant mars et avril, prix spécial pour plusieurs, s'adresser: FERME EMILIE CHOUINARD, R.R. 1 Lucerville, Cité Rimouski Tél.: (418) 739-4505.

À VENDRE: taures et vaches de choix vêlant sous peu. Conditions faciles. CLÉMENT CHOUINARD, sortie 37, autoroute des Cantons de l'Est, St-Alphonse-de-Granby, Tél.: (514) 378-1842.

VACHES et taures Holstein vêlant en tout temps, provenant du Québec et de l'Ontario. DENIS TRUDEAU, Ste-Julie, Cité Verchères. Tél.: 649-1169.

CHAROLAIS, génisses pur sang, vaches et taures 3/4, 7/8 et pures vêlant le printemps. 2 taureaux purs français. HENRI GRUTMAN, St-Mathias (514) 658-6030.

HOLSTEIN

Taureaux Holstein pur sang, 3 de 1 an, 1 de 2 ans, provenant de l'insémination artificielle. JACQUES LAMARCHE, R.R. 1, Lefavre, Ontario, Cité Prescott, KOB 1J0. Tél.: (613) 679-2669.

POLLÉD HEREFORD

ENREGISTRÉS: de lignée Perfect 100% sans cornes, beau choix de taures testées d'avenir, taureaux primables de \$200.00. EDDY DIAMOND, 461 Notre-Dame N. Lucerville, Tél.: (819) 228-4022.

1 CHAROLAIS purebred, 20 mois, par PL Baiser Amour et 1 Charolais 15/16, 22 mois, par Artiste. Très beaux sujets, 975 Frensière, St-Eustache, 473-9373, (après 6:00 p.m.).

VACHE non enregistrée avec génisse Charolaise. Aussi, quelques vaches non enregistrées en gestation d'un boeuf Charolais, devant vèler sous peu. 975 Frensière, St-Eustache, 473-9373 (après 6:00 p.m.).

VACHE Hereford enregistrée avec veau enregistré. 975 Frensière, St-Eustache, 473-9373 (après 6:00 p.m.).

1 BOEUF Hereford enregistré de 2 ans, bon producteur, 975 Frensière, St-Eustache, 473-9373 (après 6:00 p.m.).

CHAROLAIS: 10 mâles et génisses, 1 an, 7/8 charolais, 10 vaches 7/8 Charolais avec leurs veaux. FRANÇOIS CHAMPAGNE, St-Côme, Cité Beauce-sud (418) 685-3936.

de Vente Nord-Américain Vendredi, le 25 avril 1975 À 1 hre p.m. (11 hres a.m. buffet froid et rafraîchissements servis gratuitement) Dans le local des Encans de la Ferme Inc. Route Trans-Canada St-Hyacinthe Sortie 81 SERONT VENDUES: 55 HOLSTEINS enregistrés, contrôlés R.O.-P. dont: 9 excellentes; 22 très bonnes; 9 bonnes Plus; 15 taures provenant de mères excellentes et très bonnes. La plupart de ces vaches seront fraîche ou vèleront sous peu. Production jusqu'à 25,000 lbs de lait. Informations et catalogues: Service de vente Bernadette St-Pie de Bagot Tél.: 772-2451

VEAUX Chianina 3 jours et plus, femelles ou mâles. S'adresser MARCEL HENRI, 640 St-Rock-l'Achigan. 588-5295.

HEREFORD enregistrés, plusieurs taureaux primables \$200.00 génisses testées 1 an et plus. EDGAR CHAMPAGNE, St-Patrice, Cité Lotbinière 596-2770.

À VENDRE 18 jeunes vaches Holstein de très bonne qualité. Informations: Gentilly. Tél.: (819) 298-2970.

HEREFORD: 8 génisses, pur sang, prix raisonnable sur ensemble. Tél.: (514) 886-2933.

VERRATS Yorkshire, Landrace et Duroc, Jersey classés avec indice et enregistrements, haute qualité. MARCEL SYLVESTRE, 110 chemin St-Dominique, Cité St-Hyacinthe. Tél.: (514) 773-1891.

POUR achat de sujets de haute qualité, adressez-vous à: LA SOCIÉTÉ DES ÉLÉVEURS DE PORCS ET DE MOUTONS DU QUÉBEC, Georges E. Mayrand, Agr., 226 rue Quintal, Laval-des-Rapides. Tél.: 669-7724 ou à: Ghislain Jobin, Ste-Augustin, Cité Portneuf. Tél.: (418) 878-2315.

20 TRUIES Yorkshire saillies de 2½ à 3 mois au choix, \$155.00. Appeler entre 7 et 9 le matin. Wickham, Cité Drummond, (819) 398-6493.

CATALOGUE illustré gratuit de 14 pages montrant des races porcines enregistrées: British Saddleback, English Large Black, Tamworth, Berkshire, Lacombe, Swedish Landrace, Hampshire, Duroc, Yorkshire, Chester White, Hybrides tachetés bleu, de tout âge. TWEDDLE FARMS, Fergus, Ontario.

REPRODUCTEURS à vendre: truies et verrats Yorkshire et Landrace ainsi que truies hybrides de premier croisement. Tous primés sur l'indice gain-gras. S'adresser: COOPÉRATIVE AGRICOLE DE GRANBY. (514) 378-7981.

TAURE Holstein croisée, prête à vèler d'ici un mois. GEORGES TABAH, 241, Jâme rang, Ste-Madeleine, Cité St-Hyacinthe. Tél.: 467-5838.

TRUIES Hybrides de premier croisement, toutes classées âgées de 6½ mois, prêtent à être saillies immédiatement, s'adresser ou téléphoner à JÉRÔME POIRIER, St-Pic, Cité Bagot. Tél.: (514) 772-2893.

VERRATS et truies Yorkshire et Duroc Jersey enregistrés, classés, prêts au service, prix raisonnable. ROLLAND NICHOLS, La Présentation, Cité St-Hyacinthe. 796-3372.

BREBIS à vendre, environ 140 têtes, dont plusieurs pur sang, races Suffolk, North Country Cheviot et croisées Dorset. YVES NEVEU, St-Césaire. Tél.: (514) 293-3566 (après 6 heures p.m.).

COLLIES de frontière entraîné, mâles 1 an \$65.00, femelle \$50.00. Jeunes collies de frontière, 3 mois \$25.00, femelles \$20.00. Mâle démarré pour troupeau 6 mois \$40.00, femelles \$30.00. Berger allemand entraîné pour garder votre propriété, mâle 1 an \$75.00, femelle \$50.00. Tous ces chiens sont vendus à 1 an d'essai. St-Bernard, d'une grande beauté et très agréable, mâle 8 mois \$70.00. Collies type Lassie mâle entraîné, 1 an \$90.00, femelle \$65.00. Jeunes collies type Lassie: 3 mois \$30.00, femelles \$25.00. Livraison gratuite. WILFRID ZÉRON, Morrisburg, Ontario.

ANIMAUX MORTS

Achetons animaux morts ou vivants, payons le meilleur prix possible, acceptons charges téléphoniques. DE SMET & FRÈRES, Rang Fleury, St-Jude, Cité St-Hyacinthe. Tél.: 792-3834.

SLEIGH double neuve en chêne bleu 11 x 5½. 2 granges à démolir et divers autres articles de cultivateur. St-Laurent. Tél.: 332-2183.

ACHETONS et vendons: sacs neufs et usagés en jute, papier et polypropylène, pour ensilage de: grain, patates, carottes, choux, blé d'Inde, oignons, sable, etc... ainsi que caisses et coffres à fraises, mannes à pommes. ROLLAND CODERRE, St-Germain-de-Grantham, Cité Drummond, Qué. (819) 395-4575.

SEMENCE: avoine gary engr. 1 an 200 sacs. Foin: 600 balles. Paille: 1,000 balles. Arroseeuse: 45 gallons 20' baume; pompe à pistons, att. 3 points. Sécheuse à linge McClary, easy 400 De Luxe. Lit, chaise, barrière, parc d'enfant. Tél.: 787-5605.

FOIN à vendre. Tél.: 588-2965. NOEL ÉTHIER, St-Roch-l'Achigan, Cité L'Assomption, Qué.

FOIN, première qualité, luzerne. GEORGES TABAH, 241, 3e rang, Ste-Madeleine, Cité St-Hyacinthe. Tél.: 467-5838.

À VENDRE: Un beau cheval de 1,500 lb dressé pour les sucreries et autre ouvrage. Un bassin à eau d'étable, 600 gallons en très bonne condition. Une chaudière Surge, aussi un poêle blanc, marque Bélanger, 4 ans d'usage. S'adresser à 372-8063.

Foin et paille à vendre Tél.: (514) 655-5392

SPECIAL RADIO, TÉLÉPHONE, idéal pour cabane à sucre, distance 10 milles, 110 et 12 volts peut-être installé par la suite sur camion ou tracteur. \$99.95 chacun plus annexe. Écrire Pour pamphlet gratuit LAFAYETTE RADIO ÉLECTRONIQUE 1055 avenue DesNoyers St-Vincent-de-Paul Laval, Québec. Tél.: (514) 661-1900.

BLE Opal pour semence, cultivateur à chiendent, largeur 11 pieds, RENE VANIER, 346 St-Régis, St-Isidore, Cité Laprairie. 454-9994.

BON foin à broche, belle paille. Presse New-Holland avec moteur Wisconsin, moteur 25 forces parfait ordre, châssis doubles, étable. 885-3252.

300 BALLES de foin de mil à vendre, \$1.25 la balle. Après 6 heures (223-6711). PIERRE DION, Ste-Julienne, Cité Montcalm.

FOIN pressé à la broche et à la corde. Aussi paille d'avoine. Possibilité de livraison. Tél.: (514) 756-2102 ou (514) 756-0793.

BLE de semence Glenlea certifié. PAUL COUSINEAU (514) 632-2580.

PAILLE à vendre. Tél.: 589-4155.

AVOINE DE SEMENCE Garry certifiée, avoine d'alimentation à vendre. ROGER & RAYMOND PROULX, Les 60 Nicolet, (via St-Gregoire), Cité Nicolet. 293-5272 - 293-5351.

À VENDRE 110 piquets grosseur 4 po, effilés, 85¢ chacun à Howick (après 4 heures). Tél.: 766-0595.

À VENDRE mil et sarrazin criblés pour semence avec test de germination. RÉAL OLIGNY, Iberville (514) 346-3937.

TAPIS: environ 400 balances de rouleaux. Prix très spécial pour liquider rapidement. Choix de couleurs; longueur variant de 3 à 25 pi. S'adresser TAPIS SHERBROOKE-ACTON, 2626 King Ouest. Tél.: (819) 563-8484.

RAMASSE-MIETTES Pour l'utilisation des restes, un 3e album, Ramasse-Miettes, préparé par François Gaudet-Smet: couvre-lits, coussins, parures de décor de la maison, vêtements à garnir, etc. Plus de 30 carrés différents. Après l'album No 1 Courtoiseries, et le No 2 Pointes-Folles, voici Ramasse-Miettes à \$3.00 par mandat postal à CRÉATIONS CLAIRE-VALLEE, Saint-Sylvestre, Qué. Canada G0Z 1H0.

HOMME marié cherche emploi comme aide-fermier, avec maison fournie. Tél.: (819) 398-7355.

STE-FOY: aide familiale demandée: 2 enfants 4 et 2 ans, lundi au vendredi, chambre seule. Tél.: (418) 651-7353 ou (418) 643-3498.

LAINÉ à tricoter: Orlon; domestique; laine de Jersey; couleur assortie, échantillons gratuits sur demande, bas collette "One Size" \$6.50 la douz. L. THERRIEN INC. C.P. 131, Victoriaville, Qué. G6P 6S8.

FIL À TISSER "Wabasso" 2/8 - lisières de Jersey pâle et foncé, nylon - Fil de fantaisie. G. LEGAULT, 5960 Alphonse, Brossardville.

FIL À TISSER 2/8 et 2/16. LAINE SYNTHÉTIQUE À TRICOT ABERTEX, 3 brins, 38 couleurs. LAINE À TAPIS, LAINE D'ORLON. LISIÈRES pour le tissage TRICOLETTE toutes les couleurs

Demandez notre liste de prix. Ajouter 10¢ pour échantillons.

FOYER D'ÉCONOMIE

995 Wellington, Montréal, P.Q.

HOMME pour ferme laitière avec expérience, seul ou avec famille, maison fournie. Salaire à discuter. Tél.: (514) 353-2087.

HOMMES sérieux marié ou non, demandé pour travailler sur ferme maraichère entièrement mécanisée, possédant bonnes références. Bon salaire. Tél.: (514) 293-6209 R. BELANGER, Ste-Brigide, déberville.

HOMME marié pour ferme laitière, expérience requise, bon salaire, maison fournie. BERNARD REID, Sabrevois (514) 347-6639.

HOMME demandé, marié ou non pour travail sur ferme laitière mécanisée à St-Jude, Cité St-Hyacinthe. FERME ANDRÉ LEMAY, (514) 792-3651.

2 HOMMES demandés, logés, nourris, travail immédiat, bon salaire. SYLVIO GOHIER, 220 Bord-de-l'eau, Ste-Dorothée, Laval, Qué. Tél.: (514) 689-1269.

1 TRACTEUR Inter 200 avec sarclours et 1 conditionneur New-Holland 404. Tél.: (514) 588-2142.

À VENDRE: Fourragère Oliver 830, 2 rangs avec pick-up, en très bonne condition. S'adresser à 839-6036.

ARRACHEUSE de bettraves à sucre Farmhand 350, 2 rangs avec tracteur Farmhand M.D., excellente condition. Tél.: 467-3211.

TRACTEUR Ford 5,000 diesel. Camion International 4 tonnes, 5 vitesses Rock-see. Crible à patates avec empocheur. Citerne à eau 1,500 gal. Tracteur Massey-Harris 202 avec pelle industrielle. JEAN-CLAUDE LONGPRE (514) 588-3601 (Le soir).

VENDEUR distributeur exclusif de transformateurs de clôture de Parmark pour l'Abitibi et Témiscamingue (Weed Master, Bush Ranger, XI électronique et autres.) Répare aussi tous genres transformateurs de clôture, pièces en réserve. GEORGES VASIOFF, Rivière Davy Abitibi (819) 732-2578.

RÉSERVOIR en vrac Universel 2,640 lb peser neuf, traqueuse Chore Boy, 3 chaudières. Tél.: Châteauguay (514) 691-2895.

ROULANT complet de machinerie aratoire à vendre. PAUL FORTIER, 2509 bou. Belleville, Carignan, Cité Chambly. (514) 658-8045.

TRACTEUR John Deer 4020 avec brock 48 à fumier et pelle à neige; 1 charrette Séanne 4 raies 16 pouces; 1 herse 40 disques semi-portée Ford; 1 grober Allied; 1 semeuse à maïs John Deere 4 rangs; 1 arroseuse Tecnomia 160 gallons; 1 épandeur à fumier Knight 180 minots (neuf); 1 vis à grain Allied 8 pouces sur roues. Le tout presque neuf, aussi 75 truies cochonnant en tout temps, 5 mâles. HENRI SAUDRAIS, l'Ange-Gardien de Rouville. (514) 293-6307.

PIÈCES pour tracteurs. Économisez jusqu'à 75% sur pièces neuves, usagées ou reconditionnées, pour toutes marques, tous modèles 250, entraînant ou sur roues! Catalogue sensationnel \$1.00. SURPLUS TRACTOR PARTS CORP., FARGO, NORTH DAKOTA, 58102.

1 TRACTEUR 1030 Case, 110 forces avec charres, 1 tracteur Oliver 1900, 110 forces avec pelle, 1 batteuse Ford 640 nez à blé d'Inde et table à gris, 1 séchoir à blé d'Inde MC-900-B10, 1 élévateur à grain Clay, 65 pi de hauteur cap 2,000 minots à l'heure, 1 arroseuse Girafe 400 gallons, 60 pi de large (après 8:00 soir) (514) 348-2876 ou 348-6711.

1 FOURRAGÈRE automotrice New-Idea, uni-système avec moteur diesel. Fourragère automotrice New-Holland, presse à foin de toutes marques avec lance-balles. Faucheuse-conditionneur New-Holland, Hesston, John Deere, motorisée ou tralante. 3 fourragères International modèle 550 et 2 modèles 350. 3 fourragères New-Holland Super 717, 2 fourragères John Deere modèle 34 et 38. Souffleurs à silo de toutes marques. Boîte d'ensilage de toutes marques. 2 combines Massey-Ferguson modèle 35 automotrice, 8 pi., épandeur à fumier de toutes marques et de toutes grandeurs. 2 pipeline DeLaval en pyrex ou en acier inoxydable. Installation dans toute la province. CHARTIER & NOËL REFRIGÉRATION INC., 571 Boul. Est, Louiseville. Tél.: (819) 228-5117 ou (819) 228-2759. Abitibi: CLAUDE BOUDREAU, Palmarolle. Tél.: (819) 787-2455.

ATTENTION CULTIVATEURS Qui désire se procurer refroidisseur à lait en vrac et machines aratoires usagées de toutes sortes. Donner vos commandes d'avance car le nombre est limité. S'adresser à MARIUS HENAU, 3750 rue Principale, Notre-Dame-de-Lourde, Cité Joliette, JOK IKO. Tél.: (514) 759-2300.

BULK TANKS Distributeur. Vente, échange, installation. DeLaval, Dari Kool, Milk Keeper, Zero, W.C. Wood, 200 à 650 gallons. Livraison partout. Écrire ou téléphoner à: FERNAND LEFEBVRE, Cap Santé, Cité Portneuf. Tél.: (418) 285-0199.

À VENDRE réservoir en vrac (bulk tank) reconditionné, tracteurs usagés, machinerie agricole usagée. S'adresser à Ferma Equipment, Joliette. JOCELYN HOULE tél.: (514) 756-8793.

FOURRAGÈRE New-Holland Super 717 avec nez à Maïs, 1 rang, pick-up seulement, 1 an d'usage. Presse John Deere 24 T, 2 charrettes 4 versoirs Massey-Ferguson no 74, Tracteur Massey-Harris 30, 2 boltes à ensilage automatique Gehl, 350 pieds de chaîne de nettoyeur Idéal 3/4 de po. Tél.: (514) 454-3625.

SEMOIR à grain combiné engrais International 15 disques avec clutch; épandeur à engrais Oliver, 90 minots. Fenêtre de maison et moustiquaire. Tél.: (514) 467-8439.

TRACTEUR John Deere, 710 avec pelle et charue 3 raies automatique, Informations: CLÉMENT FILIATRAULT (514) 622-0047.

ÉPANDEUR fumier liquide (chaîne), capacité 500 gallons, très bonne condition, prix: \$700.00 après 6:00 p.m. (514) 835-7556.

BULLDOZER T-D-14 International 1958, \$5,500.00. S'adresser à BENOIT CHAÎNE, St-Antoine-de-Tilly, Cité Lotbinière. Tél.: (soir) 477-2586, jour 523-4720, Québec.

CITERNE capacité 17,000 lb en acier inoxydable, système de pompe arrière, pour cueillette du lait par camion, à bon prix. S'adresser à OVILA DESHAIES, R.R. 1 Arthabaska, ou Ave. Pie X. Tél.: (819) 357-2686.

TRACTEUR 1750, Oliver, diesel; 1250 Oliver à gaz; 35 Massey-Ferguson avec pelle industrielle, batteuse 525 Oliver avec table à grains et nez à blé d'Inde; faucheuse-conditionneuse Hesston 110, semoir International semi-porté. Tél.: (514) 795-3564.

PLANTEUR à patates, 2 rangs, Mc Connell en parfaite condition. S'adresser à: JEAN-GUY RICHARD (819) 399-2286.

HERSES À CHAÎNES PICKSEED Effectuent des travaux multiples tels que préparation du sol avant le semis, éradication du chiendent, hersage des prairies et pâturages etc... Extrêmement flexibles elles épandent même le fumier pailloux sans difficulté. Maniement facile grâce à leur divisibilité. Prix raisonnables, expédition rapide.

Disponibles en dimensions de 8, 10, 12, 16, 20 et 24 pieds. Distribués à travers la province par de nombreux agents d'équipement agricole et par les représentants des semences PICKSEED. Écrire ou téléphoner à: PICKSEED a/s: François Canivet 11920 rue Zotique Racicot Montréal - H3L 3M7 Tél.: (514) 331-0486

MIX - MILL neufs et usagés • Ventilation FRISTAMAT • Vis à grain • Buvettes LIXIT (porcelains) • Buvettes ARATO (porcs) MAGENTA ÉQUIPEMENT North Hatley Tél.: (819) 562-1000

RÉSERVOIR en vrac capacité 2,000 lb de lait. Une traqueuse 2 chaudières Universel avec compresseur. Tél.: (514) 658-2642.

PIPELINE, sec. main, Zero Vacuum, 1 an, capacité 46 vaches. Réservoir John Wood 2 ans, 500 gallons, Réservoir Creamery Package, 200 gallons, 1 (514) 773-0055.

SEMOIR Cockshutt no 12, 15 disques, \$300.00. Tél.: (514) 656-3341.

1 FOURRAGÈRE John Deere modèle 35 à 2 rangs, 2 ans d'usage, 1 fourragère Case à 1 rang identique au modèle 550 International comme neuve; 1 fourragère Super-Kutter-Kemper; 1 tracteur Allis-Chalmers modèle ED-40 avec chargeuse et cabine, 1 tracteur Case 430 avec chargeuse; 1 épandeur Massey-Ferguson, 185 minots; moulages New-Holland neufs et usagés; presse New-Holland modèle 269 à broche.

MACHINERIE SIMARD INC. R.R. 4 Drummondville Tél.: (819) 472-2507, 472-3224 Nous livrons partout au Québec.

1 DÉBRUSSAILLEUR rotatif Bush-Hog, modèle 40SR, 60"; 1 herse à disques John Deere semi-portée, modèle 110, 34 x 20"; 1 rotovator, modèle E, 60"; toutes ces machines ont été achetées neuves en 1974 et sont en parfait état. (514) 255-0423.

À VENDRE, sarclure à bettraves, sucrière Massey-Ferguson allant sur un tracteur Massey 150 ou 165 en très bon état. Tél.: (514) 784-2339.

BAGGER double à ensilage de 10 livres. Attacheuse 10 et 25 livres. Combine à patates 2 rangs, Look Out Mark VI. (819) 229-3541, (418) 277-2238.

SEMOIRS de précision pour bettraves à sucre (neufs) 2 - 4 - 6 - 8 rangs ou 3 - 6 - 9 - 12 rangs avec distributeur d'engrais chimique granulatoire ou liquide, att. 3 pts ou remorqué. BERTRAND BENOIT INC., vendeur New-Holland, Dahlgren, tracteur Leyland et Universel, Ste-Brigitte-des-Saults, Cité Nicolet. Tél.: (819) 334-2221.

PLANTEURS à patates Mc Connell, 2 ou 4 rangs (neufs), convoyeurs avec moteur à gaz pour déchargement en vrac des plants de patates ou planteurs (neufs); coupeuses de germes de patate, classeurs à patates, tables à rouleau, classeurs de patates Jumbo, brosseuses, ensacheurs doubles ou simples. BERTRAND BENOIT INC., vendeur New-Holland, Dahlgren, tracteur Leyland et Universel, Ste-Brigitte-des-Saults, Cité Nicolet. Tél.: (819) 334-2221.

À VENDRE, semoir à maïs 4 rangs, modèle 400 cyclo International 1974, équipé pour engrais liquide, prix \$3,200. (514) 785-5506.

À VENDRE: crible Forano no 150, \$300. S'adresser à LIONEL BOISVERT, Meunerie Dixville, Dixville, Québec. Tél.: (819) 849-4693.

BASSINS refroidisseurs usagés à vendre ou échanger. S'adresser à CLAUDE AMESSE, 10 St-Joseph, St-Louis-de-Gonzague (514) 371-3125 ou Paul Sauvé, Ste-Anne-de-Prescott, Ontario (613) 674-5545. Entrepôt chez Benoît Brunel, St-Jules, Cité Beauce (418) 397-6636. Vente et installation.

1 PLANTEUR à blé d'Inde John Deere semi-porté à 4 rangs no 1240 à doigts, 1 tracteur Massey-Ferguson 35 diesel, 3 cylindres; tracteur Massey-Ferguson cylindres; tracteur Massey-Ferguson 65 diesel; semoir à grains Massey-Ferguson à 15 disques 2 clutch; semoir à grain Inter no 514 semi-porté 13 disques caisse ordinaire, tracteur John Deere no 510 diesel, tracteur 434 Inter diesel servo-direction, moulins à faucher de toutes marques, presse à foin Inter et New-Holland avec lance-balles. JEAN-PAUL RATHIE, 469-2370 ou R.R. 1, Rougemont.

RÉSERVOIR à lait John Wood à vendre, capacité 2,750 lb. S'adresser à RICHARD ARCHAMBAULT, 770 Point du Jour sud, l'Assomption.

À VENDRE ou à échanger pour n'importe quelle autre marque, tracteur 4 roues motrices 824, 1200 heures, 82 forces; fourragère 350 avec accessoires presque neuve. Tous de marque International. MARCEL HENRI, 640 St-Rock-l'Achigan, 588-5295.

RÉSERVOIR à lait John Wood à vendre, capacité 2,750 lb. S'adresser à RICHARD ARCHAMBAULT, 770 Point du Jour sud, l'Assomption.

À VENDRE ou à échanger pour n'importe quelle autre marque, tracteur 4 roues motrices 824, 1200 heures, 82 forces; fourragère 350 avec accessoires presque neuve. Tous de marque International. MARCEL HENRI, 640 St-Rock-l'Achigan, 588-5295.

ENSILEUR à blé d'Inde avec cornes et pick-up pour ensiler le foin de marque International, en bonne condition. GILLES BARBEAU, St-Mathieu, Cité Laprairie, 632-1041.

BÂTIMENT D'ACIER BUTLER Porcherie - Étable - Garage Silo à grain 40T à 800T Équipement d'Aération Séchoir à grain CMS - Farm Fans Écrivez-nous pour le vendeur le plus proche P. BERNARD ÉQUIPEMENT CIE LTÉE 5580 de Castille, Montréal-Nord. Tél.: (514) 322-7295 Si occupé 322-2531

MIX - MILL neufs et usagés • Ventilation FRISTAMAT • Vis à grain • Buvettes LIXIT (porcelains) • Buvettes ARATO (porcs) MAGENTA ÉQUIPEMENT North Hatley Tél.: (819) 562-1000

TRACTEUR Farmall-400 avec arracheuse betteraves International 1 rang, John Deere 510, Cockshutt 50 gaz, Cockshutt 35 avec chargeur hydraulique International W-4 et W-6, charrettes 2 et 4 roues; herse à disques Massey-Ferguson 32 roulettes semi-portée, plantoir John Deere 4 rangs faucheuse-conditionneuse International 9 pi., presses à foin International et Oliver à corde et à broche, conditionneurs de foin International et New-Holland, élévateur de balles Little Giant, moulange Malaxeur New-Holland 352, faucheuse à flaux M.C. Rotary, BUCHER & FRÈRE, Mariville, (514) 466-4951.

TRACTEUR Int. no 756 avec pneus rice field; charrue Int., no 550, 5 roues de 16"; planteur Int. no 56, 4 disques; herse à disques Oliver no 252, 48 disques de 20 pouces. Arracheuse Georges White de 360 gallons sur pneus avec 30' de mats; séchoir à grains Fox-O-Wix no 570; 3 silos Rosco de 5,000 minots; vis à grain de 8" différentes longueurs. Tél.: (514) 562-4639.

PLANTEUSE à choux, 1 rang, en bonne condition. Tél.: (514) 454-9321.

EQUIPEMENT à vendre: 1 digger à patates International 2 rangs; 1 arroseuse Meyers no 6235 ITRFS; 1 coupeuse à patates; 1 pompe à eau 550 l/m; 1 herse à ressorts. Pour informations, appeler M. AURELE DUBOIS, bur.: 679-3430, rés.: 467-3448 ou M. NORBERT DUBOIS, bur.: 679-3430, rés.: 679-3989.

COUPLE cherche maison de campagne à louer à l'année pour le 1er mai, rayon 25 milles de Montréal. Terrain pour potager. (514) 738-8866.

DÉSIRE louer maison de campagne avec option d'achat sur rive-sud. Tél.: (514) 651-1720.

AVONS BESOIN DE MAISONS DE CAMPAGNE avec quelques arpents de terre situées dans un rayon de 60 milles de Montréal
RENÉ HADE
C.P. 430, Ville Lasalle
H8R 3V4

ACHÈTERAIS un nombre important de ruches usagées en bon état. Tél.: (514) 678-5971.

ACHÈTERAIS petits billots bois franc 6 1/2" à 8 1/2" de diamètre au petit bout, par 7' long. (514) 298-5231.

DEMANDE 300 couvercles de seconde main pour chaudières de sucrerie, 11 1/2" x 11 1/2". Appeler à frais virés à tél.: 373-2339.

ACHÈTERAIS sarclure hydraulique et épandeur d'engrais pour Farmall A. Tél.: (514) 346-9257.

SERAIS acheteur d'un tracteur usagé 2 ou 4 roues motrices avec cabine, dans la catégorie de 100 forces ou plus en bon ordre. Tél.: 658-2528.

DÉBOUCHÉS POUR BLÉ SERVANT À L'ALIMENTATION HUMAINE
Nous pouvons vous l'acheter MAINTENANT

Si vous disposez de surplus de blé dans les variétés: SELKIRK, NEE-PAWA, GLENLEA, MANITOU, OPAL, veuillez communiquer avec

VALCIDE CIE LTÉE
Varennes
Tél.: (514) 652-9681

N.B. Au prix payé s'ajoutera le subside fédéral.

JARDINAGE
Plants fraises variété Redcoat à vendre. JUSTIN BARIBEAU, Ste-Genevieve-de-Batiscan, Cité Champlain, 1 (418) 362-2682.

FRAISIERS REDCOAT à vendre S'adresser à
GÉRARD ALLARD & FILS
20, rang 4
St-Etienne-des-Grès
Tél.: (819) 375-1702.

POUSSINS POULETTES
DINDONNEAUX, poulettes, coquets vaccinés, âgés d'un jour et quatre semaines. Livraison avril à juillet. DENYS BELANGER, Ste-Louise, l'Islet, Québec, GOR.3K0.

POUSSINS de qualité supérieure, poulettes, coquets, mélanges d'un jour. Livraison immédiate ou plus tard. Jeunes poulettes et coquets démarrés, races populaires, pondueuses à double fin. Catalogue, liste de prix gratuite. SUPÉRIEUR CHICKS, Linwood, Ontario.

BONNIE'S RED SUSSEX POULETTES À DEUX FINS
Votre source de confiance pour les meilleures et les plus profitables pondueuses d'œufs bruns. Maintenant éclosion hebdomadaire. Commandez immédiatement pour livraison hâtive. Écrivez pour liste de prix. Nous livrons n'importe où. Couvoir enregistré 0-122 — Tél.: (519) 669-2561. BONNIE'S CHICK HATCHERY AND FARMS LTD., Elmira, Ontario.

POUSSINS d'un jour pour la ponte (blanc ou rouge) et pour la chair. Demandez liste de prix. COUVOIR DE LAYAL (PONT-VIAU), 25 Boul. des Laurentides, Laval, Qué. Tél.: (514) 669-3656.

POUSSINS d'un jour et démarrés, cannetons, oisons, faisans, chapons White Rock de 3 semaines, poulettes plus âgées. Catalogue gratuit illustré. TWEDDLE CHICKS, Fergus, Ont.

POULETTES à vendre. Tél.: (514) 467-5026.

POMMES DE TERRE
Partez du bon pied avec des semences de qualité Pour des rendements, exigez APPTEQ Stocks limités Pour renseignements: S.C.A. St-Arsène, Riv.-Loup L. Dumont, gérant (418) 862-3795 ou Montréal: L.R. Bisailon (514) 873-4020

COMMENT capturer 100 à 250 rats musqués par jour sans aucun piège à ressorts. Secret gratuit. Écrivez à ASSOCIATION DES TRAPPEURS, Baieville, Cité Yamaska, P. Québec.

SYSTEMES d'injection diesel: Dé-pôt autorisé de garantie et de réparations pour pompes Ford, Simms et Rossmaster. Réparation de toutes marques. Expédiez-nous vos pompes et injecteurs pour obtenir un service rapide. Pourquoi payer plus cher pour avoir la même chose. LAURENTIAN DIESEL, 10422 rue Balzac, Montréal-Nord, P.Q. Tél.: 325-8207.

SILO en cypres 16' x 40', échelle, chute, porte et dôme en acier galvanisé, 10 ans d'âge. En parfaite condition. HILAIRE MICHON, La Présentation, Cité St-Hyacinthe. Tél.: (514) 796-3181.

SILO SUPÉRIEUR
Div. Ralston-Purina du Canada Ltée

- Béton préfabriqué
 - Finitions intérieures uniques
 - Rapidité d'érection
 - Facilité de rehaussement
 - Sécurité maximale
 - Apparence inégalée
- C.P. 61 Granby, Cité Shefford, P.Q.**
Tél.: (514) 378-5856 & **C.P. 2199 St-Romuald, Cité Lévis, P.Q.**
Tél.: (418) 839-8808

SILOS BÉTON ARMÉ COULÉS 18' - 18' - 20' - 24' diam. int.
"Silo Beaudry pas de soucy c'est pour la vie"
Vide - Silo "PATZ" chariot électrique C.S.F.

SILOS BEAUDRY INC.
ST-MARC, QUÉ. JOL 2EO
Tél.: (514) 584-3248

SILOS SILO ACIER GALVANISÉ SILO ACIER INOXYDABLE SILVER SHIELD

Silo pour ensilage 50 à 1500 tonnes. Silo sans oxygène pour maïs humide. Silo à grain avec système d'aération. Silo séchoir statique feuilles ondulées. Silo séchoir ROTO-FLO 2,400 b/hr. Élévateur à godets - Convoyeur à vis. Crible - balance - séchoir à foin: Équipement de meunerie.

Service d'un Ingénieur Agronome. ODILON LEBRUN & FILS INC., Distributeurs
Tél.: (819) 227-4908, 2 Ste-Julie Maskinongé, P.Q.

SILOS MICHEL
● Béton armé.
● Conception nouvelle chute et couverture en fibre de verre.
● Fini les escalades dans l'obscurité vu la transparence de la fibre de verre.
St-François-du-Lac Cité Yamaska R.R. 1
Tél.: (514) 568-2111

AVONS BESOIN DE FERMES de 150 à 300 arpents et plus avec ou sans roulant situées dans un rayon de 60 milles maximum de Montréal.
RENE HADE
C.P. 430, Ville LaSalle
H8R 3V4

ACHÈTERAIS ferme de 10 à 400 arpents sans roulant, seulement fond de terre et bâtisse. Paiements comptant. Écrire à C.P. 149 St-Hubert, Cité Chamby.

ACHÈTERAIS terre à bois ou buché, aussi petit camion et tracteur. Paiements comptant. ANDRÉ ST-ARNAUD, 1004 Dupas, Longueuil. Tél.: 674-7132.

JE cherche une terre, rayon 30 milles de Québec. Tél.: 527-6213. CLAUDE GRÉGOIRE, 65 Marie-Incarnation, Québec 8.

ACHÈTERAIS terre avec vieille maison de ferme dans région de l'Estrie ou Beauce. Écrire à LUC SAMSON, C.P. 547, Station C, Montréal. (Particulier).

ROTOVATOR 70hp, de large, conditionneur Dion, 2 silos 16 x 50, 20 x 50; videur de silo PATZ moteur Wisconsin. Tél.: (514) 764-3465.

À VENDRE maison et poulailler et un quota de 20,000 poulets à griller avec 10 arpents de terre. 797-3337.

RÉGION de Joliette, terre de 180 arpents, 120 têtes, prix \$250,000. Tél.: (514) 839-3597, 839-6113.

FERME à vendre dans la région des Bois Franc, environ 313 arpents, 242 en culture drainée; bon égouttement, troupeau Holstein amélioré, quota 434,000 lb de lait, moyenne de 11,000 lb de lait par vache, test 3.5. Système de pipeline, réservoir en vrac, convoyeur dans la grange, remise neuve, machinerie agricole en très bon ordre, maison moderne en brique, chauffage eau chaude, Causse; décès. Acheteur sérieux seulement. Tél.: (819) 369-9683.

ST-POLYCARPE, ferme laitière 135 arpents, drainage de surface parfait, 70 arpents labourés, grange établie 30 vaches, bien équipée, avec roulant et animaux, prix \$80,000. S'adresser à (514) 265-3673.

FERMES À VENDRE
À St-Julien, Cité Wolfe, maison brique 5 ans, 7 pièces, sous-sol 9 pieds, eau courante, chauffage, eau chaude, garage, poulailler, place très isolée avec 180 arpents de terre ou moins, si désiré, 5 ruisseaux, prix \$29,000, pas d'intermédiaire. À St-Gérard, Cité Wolfe; maison campagne 4 1/2 pièces, chauffage central, très propre, terrain 125 x 75, vue sur lac, prix \$6,500, comptant. À St-Gérard; maison 2 étages, entrée du village, très propre, 2 locataires présentement, prix \$10,000, pas d'intermédiaire. JULES GRIMARD, encanteur licencié, Ham-Nord. 1 (819) 344-2227.

Si vous désirez vendre ou acheter, ferme avec ou sans roulant, commerce de tous genres, maisons de campagne, résidences, chalets, terrains, etc. Bonne demande pour grosse ferme équipée. Pour région Drummondville, Soré, Nicolet, Becancourt et la région. Informations V. DENONCOURT 1 (514) 784-2248. Fiducie du Québec, Caisse Populaire.

FERME de 230 arpents, toute en culture avec maison et bâtiments, située St-Ours, Cité Richelieu. Informations A.S.I. ENR. COURTIER. Tél.: (514) 774-5896, 773-1955.

PIERREVILLE, Cité Yamaska, 2 fermes comprenant 375 arpents avec quota de poulet 43,294 pi. installé; 400 cochons, porcherie; installation moderne et silos, 130 têtes Hereford. Informations A.S.I. ENR. COURTIER. Tél.: (514) 773-1955, 773-1134.

TERRE à vendre à St-Nérée-de-Bellechasse, terre 350 arpents avec érablière, 7,000 érables et 75 arpents en bois mou à vendre en entier ou en partie, bons bâtiments. Tél.: (819) 365-4419.

TERRE de 180 arpents très bien bâtie à Fortierville, à vendre en entier ou en partie. S'adresser à (819) 365-4419.

FERME 200 acres à vendre, 35 acres sont drainées, bonnes bâtisses, silo, remise et laiterie neuves, eau courante, maison avec chauffage à eau chaude. Située à Alfred, Ont., 1 1/2 milles du Trans-Canada. Tél.: (613) 679-4324.

300 ACRES terre à vendre avec animaux et roulant, bonnes bâtisses, quota de classe 1, 800 lb par jour. S'adresser à ROSAIRE PRÉVILLE, R.R. 1 Macamic, Abitibi, JOZ 250 Qué.

RÉGION de St-Jean: terre à vendre 44 arpents, toute cultivable avec grange et machines aratoires. Tél.: 346-4916.

FERMES
De 50 à 350 arpents avec ou sans roulant
RENE HADE
C.P. 430 Ville LaSalle
H8R 3V4
Tél.: 455-3375
363-1460

Si vous voulez vendre votre ferme; contactez nous. Nous vendons des fermes laitières depuis près de 20 ans. Nos clients ont des capitaux nécessaires.
VOUS SIGNEZ SEULEMENT CHEZ LE NOTAIRE
H. POLL (Courtier)
5178 Côte St-Antoine
Montréal
Tél.: (514) 486-7311

ENCAN
Jeudi, le 24 avril à 12.30 hres précises,
M. RAYMOND OUELLETTE
au no 2485 Côtés-des-Anges
STE-SCHOLASTIQUE,
Cité Deux-Montagnes

SERA VENDU: 1 troupeau Holstein croisé clair de test fédéral comprenant 20 têtes dont: 15 bonnes vaches - 10 seules fraîches vèlées, 1 vèlant en juin, 4 sont vèlées ressaillées 4 mois, 2 taures de 2 ans vèlant en octobre, 2 taures de 1 an, 1 taureau Holstein de 2 1/2 ans de choix, provenant de l'insémination artificielle. Trapeuses Chore-Boy 2 chaudières; compresseur, tuyauterie; 15 bidons, réfrigérateur, tondeuse, couloir; tracteur Ford diesel no 3,000, sortie d'huile, servo-direction, modèle 72, comme neuf; tracteur Int. B 414 diesel très bon état; 3 charrues, 2 versoirs Int. hydr.; charrue à disques Mass. Ferg.; herse à roulettes 28 disques, Case semi-portée, très bon état; herse à finir 10 pieds; semoir 13 disques comb. Massey-Harris sur roues d'acier; rouleau 2 sections 10 pieds; lieuse à blé d'Inde; 2 râteliers de côté Massey-Harris; faneur à foin; presse New-Holland no 268, modèle 1967, comme neuf; monte-balles 24 pieds avec moteur 1/2; vis à grain 4 pouces; 2 voitures Tandem 14 pieds; grosse remorque 2 roues avec pont comp. PTO; petite remorque 2 roues; épandeur John Deere 135 minots, comp. PTO; 2 lieuses à grain; arracheuse à patates; batteuse Dion sur pneus 22 x 32, très bon état; ensileur à blé d'Inde, peçop 2 couteaux, banc de scie; voiture antique; tous les abreuvoirs Dion; éventail électrique; bois de sciage; quantité de réservoirs; batterie électrique; 800 balles de foin. Quantité de paille, tous les outils du hangar. Un peu de ménage.

ACHÈTERAIS ferme de 10 à 400 arpents sans roulant, seulement fond de terre et bâtisse. Paiements comptant. Écrire à C.P. 149 St-Hubert, Cité Chamby.

ACHÈTERAIS terre à bois ou buché, aussi petit camion et tracteur. Paiements comptant. ANDRÉ ST-ARNAUD, 1004 Dupas, Longueuil. Tél.: 674-7132.

JE cherche une terre, rayon 30 milles de Québec. Tél.: 527-6213. CLAUDE GRÉGOIRE, 65 Marie-Incarnation, Québec 8.

ACHÈTERAIS terre avec vieille maison de ferme dans région de l'Estrie ou Beauce. Écrire à LUC SAMSON, C.P. 547, Station C, Montréal. (Particulier).

AVONS BESOIN DE FERMES de 150 à 300 arpents et plus avec ou sans roulant situées dans un rayon de 60 milles maximum de Montréal.
RENE HADE
C.P. 430, Ville LaSalle
H8R 3V4

ACHÈTERAIS ferme de 10 à 400 arpents sans roulant, seulement fond de terre et bâtisse. Paiements comptant. Écrire à C.P. 149 St-Hubert, Cité Chamby.

SERAIS acheteur terre 500 arpents ou plus, terre faite et partie boisée, bâtie ou non, sans roulant ou échangeant propriété Montréal ou banlieue. Écrire détails et prix demandés: GUY GARNEAU, 2261 boul. Des Laurentides, Vimont, Laval, H7K 2J3.

Je suis acheteur de fermes, animaux, roulants, coupe de bois, maisons de campagne. Argent comptant.

EDDY NOLETTE
Ham-Nord
Tél.: (819) 344-2440

ATTENTION! ATTENTION!
Messieurs les Cultivateurs qui projetez de vendre votre troupeau et roulant en 1975, vous avez sans aucun doute pensé le faire par Encan. Ne tardez pas pour choisir une date qui vous conviendra. Il est important de la déterminer immédiatement: plusieurs ont déjà choisi leur date. Merci d'avance pour votre bon encouragement. Une visite vous convaincra. S'adresser à:

GÉO-ÉTIENNE LEBLANC
ENCANTEUR LICENCIÉ
ST-BARNABÉ-SUD,
Cité St-Hyacinthe,
Tél.: 792-3595

Mardi, le 22 avril pour
M. JEAN-DENIS RICHER
au 50, 3e rang,
ST-DENIS-SUR-RICHELIEU
comté St-Hyacinthe
à midi trente

SERA VENDU: un troupeau Holstein, croisé clair de test fédéral, comprenant 25 têtes: 18 bonnes vaches, 11 seront fraîches vèlées, 3 vèlant sous peu, 2 vèlant en juin, 2 vèlant en août, 2 taures de 10 mois, 3 génisses de 5 semaines, 1 taureau de 14 mois de choix, 1 taureau de 2 1/2 ans, d'extra-choix, descendant de l'insémination artificielle.

Réserveur en vrac De Laval, 33 bidons, comme neuf, réservoir à eau chaude Cascade 40, bassin de lavage 2 cuves, comme neuf, couloir, chaudières, tondeuse, chauffeferre sur 220, neuve; chariot avec rail, pompe à eau, 2 chaudières de traicuse, compresseur Surge avec tuyauterie 1 po, pour 26 vaches; 12 abreuvoirs Beatty; tout l'engrais de la ferme. Tracteur Mass. Ferg. no 150, diesel modèle 1968, comme neuf, servo-direction, barrage différentiel, chaînes à tracteur, pouliche; tracteur Mass. Ferg. 35 diesel, multi-power, barrage différentiel avec chargeur en très bon état; charrue Ferguson 3 versoirs hydr. 12 pouces; herse à disques hydr. Ferguson 24 roulettes; herse à ressorts 4 panneaux Int. tralante; 2 herse à finir 10 x 12 pieds; semoir à chaux 12 pieds John Deere, charrue à rigoles hydr. en fer; comme neuve; parapluie à tracteur; faucheuse Mass. Ferg. hydr.; conditionneur Mass. Ferg., comme neuf; râtelier de côté Mass. Ferg., hydr., comme neuf; presse Mass. Ferg. no 12, comme neuve, à la corde; épandeur Int. 90 minots; souffleuse à neige Mass. Ferg. 7 pieds; niveleuse hydr., 6 1/2, très bon état; malaxeur à ciment neuf 1/2 poche; monte-balles, 24 pieds avec moteur 1/2; voiture Tandem 20 pieds, 1 an d'usage; roulette Tandem 16 pieds; remorque 2 roues, très bon état; vis à grain 5 pouces - 18 pieds; balance 1000 lb. Tout l'équipement pour 500 poulets; fil électrique 190 pieds; toile de camion; quantité de bois de sciage de toutes sortes; écorneur, "giproc", poêle à bois blanc, voiture antiq; 1600 pieds de carlon 1/2, 400 pieds de carlon

1/2; 2 réservoirs avec flotte; 800 balles de foin; 300 balles de paille; 60 poches d'avoine Garey pour semer.
Sera vendu: Un garage 12 x 22, tous les outils du hangar, trop long à énumérer.

CAUSE: Terre vendue
CONDITION: argent comptant ou prêt de banque accepté
Pour information: Tél.: 787-5779 ou

GEORGES-ÉTIENNE LEBLANC,
Encanteur Licencié,
St-Barnabé-Sud,
Comté St-Hyacinthe, Qué.
Tél.: 792-3595
IL Y AURA CANTINE SUR LES LIEUX...

SI VOUS DÉSIREZ FAIRE ENCAN RÉSERVEZ VOTRE DATE TOT...

ENCAN
Jeudi, le 24 avril à 12.30 hres précises,
M. RAYMOND OUELLETTE
au no 2485 Côtés-des-Anges
STE-SCHOLASTIQUE,
Cité Deux-Montagnes

SERA VENDU: 1 troupeau Holstein croisé clair de test fédéral comprenant 20 têtes dont: 15 bonnes vaches - 10 seules fraîches vèlées, 1 vèlant en juin, 4 sont vèlées ressaillées 4 mois, 2 taures de 2 ans vèlant en octobre, 2 taures de 1 an, 1 taureau Holstein de 2 1/2 ans de choix, provenant de l'insémination artificielle. Trapeuses Chore-Boy 2 chaudières; compresseur, tuyauterie; 15 bidons, réfrigérateur, tondeuse, couloir; tracteur Ford diesel no 3,000, sortie d'huile, servo-direction, modèle 72, comme neuf; tracteur Int. B 414 diesel très bon état; 3 charrues, 2 versoirs Int. hydr.; charrue à disques Mass. Ferg.; herse à roulettes 28 disques, Case semi-portée, très bon état; herse à finir 10 pieds; semoir 13 disques comb. Massey-Harris sur roues d'acier; rouleau 2 sections 10 pieds; lieuse à blé d'Inde; 2 râteliers de côté Massey-Harris; faneur à foin; presse New-Holland no 268, modèle 1967, comme neuf; monte-balles 24 pieds avec moteur 1/2; vis à grain 4 pouces; 2 voitures Tandem 14 pieds; grosse remorque 2 roues avec pont comp. PTO; petite remorque 2 roues; épandeur John Deere 135 minots, comp. PTO; 2 lieuses à grain; arracheuse à patates; batteuse Dion sur pneus 22 x 32, très bon état; ensileur à blé d'Inde, peçop 2 couteaux, banc de scie; voiture antique; tous les abreuvoirs Dion; éventail électrique; bois de sciage; quantité de réservoirs; batterie électrique; 800 balles de foin. Quantité de paille, tous les outils du hangar. Un peu de ménage.

CAUSE: Expropriation.
CONDITION: Argent comptant ou prêt de banque accepté.
POUR INFORMATION: tél.: 258-3027 ou

GEORGES-ÉTIENNE LEBLANC
Encanteur Licencié,
St-Barnabé-Sud,
Comté St-Hyacinthe
Tél.: 792-3595
IL Y AURA CANTINE SUR LES LIEUX

VENTE par ENCAN sur la ferme de M. WILFRID LEVASSEUR GENTILLY, Cité NICOLET La ferme est située sur la route 3, à 3 milles de Gentilly Samedi, le 19 avril à 1,00 hre
SERA VENDU: LA LAITERIE: un compresseur De Laval; un séparateur à lait.

LA MACHINERIE: un tracteur Ford Dexta, diesel, avec poulie; une presse à foin Oliver 60; un râtelier-fleur New-Holland; une faucheuse International de 7' à gros doigt; un monte-balles Oliver de 24' avec moteur 3/4 de force 220; 3 wagons sur pneus avec plate-forme; une charrue Ford à 2 versoirs; une herse de 24 disques International; une herse à finir; une herse à ressorts; un épandeur New-Holland 110 minots; un semoir de 13 disques McCormick; une remorque avec côtés; traîneaux double et simple; une fourche à foin avec câble d'acier et poulie; tuyauterie 1/2-3/4 - 1 1/2-1 1/2; 3,500 pieds de tuyau de plastique 1/2"; plusieurs rouleaux de broche à épines; une lieuse à grain Massey-Harris; une pelle à neige de 6'; des réservoirs à essence de 45 gallons.

LA MACHINERIE À CHEVAUX: un sarclure; un épandeur à engrais; une charrue à mançons; une renhausseuse; un semoir à blé-d'Inde d'un rang Massey-Harris.

DIVERS: un abreuvoir à pâturage de 18 pieds par 8 pouces; des bidons; un crible; un écorneur électrique; une boîte à moulée; une boîte électrique; une pelle à chevaux; une balance de 240 lb; une scie à chaîne Pioneer; un jack; un crique à l'huile; un refroidisseur à lait pour 12 bidons; un compresseur De Laval; 25 carcans à vaches; 17 abreuvoirs à vaches; un lot de piquets affilés et perches; du bois de sciage; bois de chauffage de 20 pouces; un système d'intercome; un chaudière de fonte; lot de morceaux de 12 x 35 pieds; 4 échelles de 12 à 28 pieds.

MÉNAGE DE MAISON comprend: des lits; des matelas; des couvertures; une tricoteuse; une laveuse; un téléviseur; un vaisselier; 2 chaises rembourrées; des chaises doubles et simples; de l'antiquité; outils de hangar et une loule d'articles trop long à énumérer.

RÉSERVATION DE DATE: Pour ceux qui prévoient de faire ENCAN, n'oubliez pas de faire la réservation de votre date. **UNE CANTINE** sera sur les lieux. **CONDITIONS:** comptant ou prêt bancaire pour acheteur qualifié

ALBERT BRETON
Encanteur bilingue licencié
Acheteur de TERRES et de ROULANTS de fermes au complet à votre disposition pour tous genres d'encans
INVERNESS, Qué.
Tél.: 418 - 453-2681

VENTE PAR ENCAN
Samedi, le 19 avril à midi précis,
chez M. PAUL HÉMOND,
de DANVILLE.

La ferme est située à la sortie de Danville vers Asbestos, environ 1/2 mille.
SERA VENDU: 1 troupeau HOLSTEIN de choix de 40 bêtes, amélioré, dont 20 vaches pesant de 1200 à 1500 livres, avec moyenne de 13,000 livres de lait, 3 taures de deux ans vèlant en septembre, 9 taures de 1 an, 4 génisses d'élevage de 3 mois, veaux du printemps.

LA LAITERIE comprend: réservoir en vrac 250 gallons Dairy Kool comme neuf, traicuse Dairy-Kool 2 chaudières magnétiques, gros compresseur avec pompe de lavage, chauffe-eau McClary 30 gallons, bassin de lavage en acier inoxydable, chauffeferre, chariot à lait.

MACHINERIE: Tracteur International no 434 diesel, servo-direction avec pelle avant cylindre sur bucket, seulement 1100 heures ouvrage; tracteur International 414 diesel avec pelle avant; tracteur Super C Farmall; charrue 3 raies International avec déchencheur; herse à disques; 24 disques hydrauliques; herse à ressorts 3 sections tralante; herse à finir; semoise 11 disques Massey-Harris; rouleau à terre en fer; épandeur à phosphate sur pneus; épandeur d'engrais 130 minots International; 1 niveleuse; moulin à faucher International neuf; faneur Kuhn; conditionneur no 404; râtelier fleur no 56; presse à foin no 268; ces articles de marque New-Holland, usagés de 3 ans; 2 voitures Normand capacité 8 tonnes avec plate-forme 8' X 16' et une boîte à rippe; 1 râtelier droit, monte-balles sur roues de 40 pieds "Little Giant" avec moteur scellé de 1 force; convoyeur à foin de 68 pieds avec moteur scellé de 1 force "Allied" neuf; éventail à foin de 48 pouces, avec équipement, une petite remorque avec côtés; environ 1,500 balles de foin no 1; 300 balles de paille; éventail d'étable de 16 pouces; nettoyeur d'étable Jutras sortie de 50 pieds, longueur de 75 pieds d'étable; 2 tondeuses à vaches; 2 brûle-cornes pour veaux; banc de scie; alternateur "Winco" de 78 ampères 1800 watts; soudeuse sur roues pour tracteur; un lot de piquets à clôture; articles de hangar; 3 bidons; 1 canisse à lait de 10 gallons; vieille armoire; beaucoup d'autres articles.

CAUSE: Expropriation.
CONDITION: Argent comptant ou prêt de banque accepté.
POUR INFORMATION: tél.: 258-3027 ou

GEORGES-ÉTIENNE LEBLANC
Encanteur Licencié,
St-Barnabé-Sud,
Comté St-Hyacinthe
Tél.: 792-3595
IL Y AURA CANTINE SUR LES LIEUX

VENTE par ENCAN sur la ferme de M. WILFRID LEVASSEUR GENTILLY, Cité NICOLET La ferme est située sur la route 3, à 3 milles de Gentilly Samedi, le 19 avril à 1,00 hre
SERA VENDU: LA LAITERIE: un compresseur De Laval; un séparateur à lait.

</

VENTE PAR ENCAN
Jeudi, le 24 avril à 1 h.
chez ANTOINE PROULX de
ST-ZÉPHIRIN-DE-COURVAL
la ferme est située dans le rang
St-Alexandre.

SERA VENDU: 1 très bon troupeau
HOLSTEIN amélioré de 50 bêtes dont 36
vaches plusieurs fraîches vélées et plu-
sieurs sur le point de vêler, 1 taureau de
1 an; 4 taures de 1 an et 10 veaux; la
moyenne du troupeau est de 11000 lb et
tout le troupeau descend de l'insémina-
tion artificielle.
LE ROULANT COMPEND: 1 tracteur
Ford no 3000 au gaz; 1 tracteur Ford no
640; souffleur à neige Forano; faucheuse
Ford; chaînes à tracteur; épandeur d'en-
grais chimique tout neuf; sarclage à tracteur;
herse à 28 disques Massey-Ferguson;
rateau-filer N. H.; lieuse à blé d'Inde en
parfait ordre; charrues à 3 versoirs; 3 wá-
gons sur pneus; semoir à disques combiné
Oliver de 13 disques; monte-balles
neuf de 24 pi.; vis à grain; niveleuse hy-
draulique; épandeur à fumier New-Hol-
land de 185 minots; remorque d'auto;
trayeuse; refroidisseur Citerne Zéro 500
gallons automatique; bassin de lavage;
balance de 2000 lb; silo à moulée Read;
2 tondeuses électrique, 2000 balles de bon
foin; 300 balles de paille; 100 sacs de grain
de choix; outils de hangar de toute sorte
non énumérés.

La terre est vendue
pour informations s'adresser à:
GEORGE GOGGIN
Encanteur licencié bilingue
de Plessisville
Tél.: 819 - 362-2195.

ENCAN SPÉCIALE
Samedi le 10 mai à 10 h.
sur l'ancienne Ferme de
JEAN PAUL FILLION
située sur la route 5 à 2 milles de
PLESSISVILLE vers Princeville.

SERA VENDU: 1 troupeau de choix de
45 bêtes dont 33 taures de 2 ans croisées
Hereford, Charolaise toutes saillies par
1 taureau de grand choix Limousin pro-
venant de la Ferme Dundas Ile du Prin-
ce Edouard, taureau vendu dernièrement
pour \$2500.00 plusieurs de ces taures se-
ront vélées et seront vendus avec leur veaux
et les autres sont dues en mai et juin. No-
tez bien qu'en 1974 dans l'Ouest Cana-
dien les croisements Limousin, Hereford
et Charolais ont rapportés les meilleurs
classés et meilleurs prix dans les ven-
tes par encan, et sont reconnus comme
meilleures croisements. Aussi 10 belles
taures de 1 an croisées Hereford et
Shorthorn Grieses, 1 taure Limousin de 1
an, ne manquez pas cette vente de qua-
lité, conditions comptant, aussi à vendre
de la Semence, Artificiel 170 Ampoules
de R.A.F. Domestic Mieschief Hereford
ce taureau est reconnu comme le plus gros
taureau Hereford au Québec, pour infor-
mations s'adresser à

GEORGE GOGGIN
Encanteur licencié bilingue
de Plessisville.
Tél.: (819) 362-2195.

ENCAN
Samedi, le 19 avril,
commençant à 12:00 p.m.
sur le lot 18, conc. 1,
Comté de Prescott,
1/2 mille à l'est
du village de: LEFAIVRE, ONT.

SERA VENDU: troupeau de 58 bêtes à
cornes HOLSTEIN, (34 vaches laitières;
13 taures 2 ans; 10 veaux 1 an; 1 taureau).

**LIGNE COMPLETE DE MACHINE-
RIE AGRICOLE:** réservoir en vrac (capa-
cité 55 bidons); foin... engrais... et
beaucoup d'autres articles trop long à
énumérer.

CONDITIONS: comptant
**LÉO MÉNARD,
RÉGENT MÉNARD,
DELMER SPRATT**

Encanteurs
Tél.: 443-2884
Propriétaires: JACQUES BLAIS,
LEFAIVRE, Ont. Tél.: 679-4448

ENCAN
samedi 19 avril 1975
à 1 heure p.m. chez
M. ADRIEN GIROUARD
1686, rue Rivage —

SAINT-ANTOINE-SUR-RICHELIEU
SERA VENDU: 1 tracteur Int. 504 au gaz
en bon ordre; 1 tracteur Int. 434, char-
geur, pneus neufs; 1 semoir Int. 15 dis-
ques clutch; 1 niveleuse, chaînes à an-
neaux; 1 fileur semi-porté Oliver "neuf";
1 arroseuse, att. 3 pts.; 1 niveleuse, att. 3
pts.; 1 charrue à rigoles, "Malo"; 2 char-
rues, 3 raies Int. déclenche, att. 3 pts.;
1 herse à finir; 2 voitures donkey 7 x 17,
7 1/2 x 18 pieds; 1 séchoir à grain; 1 monte-
balles 24 pieds; 1 presse Int. corde no 48;
1 jeu de roulettes Int. 3 pts 14 x 28; 1 mou-
lin à faucher New-Holland neuf, 7 pieds;
2 traîneaux doubles; 1 réservoir 200 gal-
lons; 1 nettoyeur d'étable Lajoie avec
"swing" 235 pieds de chaîne; 1 chaloupe;
1 vis à grain, 5 pocs x 22 pieds; 1 toile de
camion 12 x 14 pieds; 1 tracteur à jardin;
1 compresseur trayeuse universel; 1 chau-
dière suspendue; 2 chaudières à terre; en-
clos à taureaux; tuyaux en plastic 1/2 et 1
pouce; 36 carcans et dedans d'étable; arti-
cles de hangar.

Conditions: Argent comptant.
Cause de l'encan: Terre vendue
Informations: Adrien Girouard,
tél.: 787-3098

MARCEL CUSSON
Encanteur licencié
Saint-Antoine-sur-Richelieu — Tél.:
787-5430
MA DEVISE, BIEN SERVIR.

ENCANTEUR
Vous qui désirez faire encan de troupeaux,
de roulant de ferme, de boutique de forge,
de ménage de maison, liquidation de ma-
gasin, etc. Adressez-vous à des Experts:
COLBERT & FRÈRE INC., Ste-Ge-
trude, Cité Nicolet, G0X 2S0, Tél.: 297-2711,
297-2420. Encanteur licencié.

FERMES DEMANDÉES

Comme par le passé je suis toujours acheteur
de ferme à travers le Québec. Aussi
roulants, animaux et terres à bois. Je suis
à votre disposition pour tous genres de
vente par encan.

MAURICE ROUSSEAU
ENCANTEUR LICENCIÉ
Tél.: (819) 362-7674
Commerçant de terres et roullants
R.R. 2 Plessisville.

ATTENTION Cultivateurs... Je vous of-
fre mes services pour tous genres de vente
par Encan; je suis aussi acheteur de terre
et roullant. Merci pour votre bon encou-
rage. Ma devise est toujours la même:
"Bien vous servir". JEAN-PAUL DU-
BOIS, ENCANTEUR LICENCIÉ,
PLESSISVILLE Cité Mégantic, Tél.:
(819) 362-7240.

CULTIVATEURS!

Vous désirez vendre votre troupeau ou
roulant de ferme? Privilège ou par encan
partout au Québec, je suis votre homme!
DANIEL PAUL-HUS, encanteur bilingue
licencié, 2050 Bréboeuf no 9, St-
Hyacinthe, Tél.: rés.: (514) 773-5660, bur.:
(514) 527-3066.

**JE SUIS à votre disposition pour tout
genre d'encans et acheteur de terres avec
roullant. J'ai toujours de belles fermes à
vous offrir toutes grandes. JULES
GRIMARD, encanteur licencié, Tél.:
1 (819) 344-2227, Ham-Nord, Cité Rich-
mond.**

**JE SUIS ACHETEUR de troupeaux et
de roullant de ferme. Je suis à votre dis-
position pour tous genres d'Encans dans la
province et vous assure entière satisfac-
tion à prix raisonnable. S'adresser à: LÉO
DASTOUS, Encanteur licencié bilingue,
LAURIÈREVILLE, CTE MÉGANTIC
Tél.: (819) 365-4419. Propriétaire de
l'industrie Blocs de Ciment THERMOS
ENR. LAURIÈREVILLE.**

**J'OFFRE mes services pour tout genre
d'encans, particulièrement aux cultiva-
teurs. Aussi acheteur de terres, roullants,
commerces, coupes de bois, partout au
Québec. ALAIN DEBLOIS, encanteur
licencié, 120 rue Prévost, Ste-Clair, Dor-
chester, (418) 883-3653.**

ATTENTION CULTIVATEURS!

JE suis toujours "ACHETEUR" de ter-
res avec roullant de ferme au complet
quel que soit l'endroit au Québec. Pai-
rais argent comptant. ALBERT BRE-
TON, ENCANTEUR LICENCIÉ, IN-
VERNESS, CTE MÉGANTIC, Tél.:
(418) 453-2681.

CULTIVATEURS

Nous sommes à votre disposition pour
tous genres d'encan, aussi nous sommes
acheteurs de troupeaux et de roullant de
ferme. Information RICHARD BER-
NIER, encanteur licencié (819), 364-
2368, Princeville, Cité Athabaska ou à
MARTIN ROY, Laurièreville (819) 365-
4552.

ENCAN
sur la ferme de
ROBERT ROY
R.R. 3, AYER'S CLIFF (Massawippi)
(Cité Stanstead)

Jeudi, le 24 avril 1975 à 10 h. précises
SERA VENDU un très bon et gros trou-
peau de 170 têtes d'animaux Holstein
toutes claires au test fédéral. Ce troupeau
comprend 95 bonnes taures et vaches dont
plusieurs fraîches et d'autres devant mettre
bas sous peu; 1 très bon taureau de ser-
vice de 2 ans; quantité de taures saillies;
et plusieurs taures d'un an — de génisses
d'élevage et de jeunes taureaux. — Aussi
40 poules.

MACHINERIE: 3 tracteurs dont un
Massey-Ferguson No 1085 diesel avec
servo-direction, barrage de roues et roue
de conduite ajustable — presque neuf,
seulement 640 hres d'ouvrage; un tracteur
diesel Ford No 5000 avec servo-direction
et barrage de roues et un tracteur diesel
Ford No 3000 avec chargeur sur le de-
vant muni de fourche à fumier et de pelle
à neige; Fourragère New-Holland Super
No 717 avec nez à blé d'Inde; Coupe-foin
New-Holland No 469 presque neuf; presse
à foin No 273 avec lance-balle — pres-
se à foin No Fahr sur prise de force;
Voiture à foin New-Holland avec 3 paires
de montants (15, 16 et 18 pi.) Monte-balles
de 28 pi. avec moteur; Monte-balles rond
avec moteur; Semeuse à blé d'Inde Allis-
Chalmers avec att. 3 pts.; Souffleur à silo
New-Holland No 25 avec tuyau; Voiture
Norman Tandem avec boîte à ensilage
Dion — le tout est neuf; Voiture New-
Holland avec boîte à ensilage Dion — aussi
neuf; Epandeur à fumier New-Holland d'une
capacité de 210 minots sur prise de force;
Charrue-déclencheuse Sweden à 3 raies;
Semeuse John Deere à 15 disques combinée
pour engrais chimique et avec 2 manchons
d'embrayage (clutches); Râteau de côté
New-Holland semi-porté; Herse à ressorts
Ford avec att. 3 pts.; Herse à roulettes
Ford 16 x 32, genre remorque; Epandeur à
chaux; Moulin à faucher Massey-Fer-
guson de 7 pi. avec att. 3 pts.; débouleur
de silo Patz de 20 pi. ajustable; et un grand
nettoyeur d'étable idéal avec montée ex-
térieure.

**EQUIPEMENT DE LAITERIE ET RÉ-
COLTES:** un pipe-line Zéro avec lavage
automatique, installation pour 80 va-
ches et 8 unités de traite — presque neuf;
un réservoir en vrac Zéro d'une capacité
de 7009 lb avec lavage automatique —
presque neuf; bassin de lavage; réservoir
à eau chaude; 100 tonnes d'ensilage de
blé d'Inde; 150 sacs de Nitrate; 450 sacs
de phosphate de 80 lb chacun (13-13-13);
200 sacs de phosphate de 80 lb chacun
(13-13-13); et une très grande quantité de
foin et de paille.

CAUSE DE L'ENCAN: TERRE VENDUE
CONDITIONS: COMPTANT ou PRÊT DE BANQUE
Aussi à vendre au complet ou en partie:
2 bonnes fermes dont une de 185 acres
avec bonnes bâtisses et installation pour
80 vaches et l'autre de 84 acres.
Pour informations ou demandes de crédit,

ENCANS JULES CÔTÉ INC.
Encanteur bilingue licencié
1274 rue Sud, Cowansville, Qué.
263-0670 — 263-1434

ENCAN POUR FERME EMPANA INC.
Robert Parizeau & Gunther Emmel, prop.
Sième rang, Chemin Mooney
ULVERTON (Cité Richmond)

Vendredi le 25 avril 1975 à 11 h. précises
SERA VENDU un très gros roullant de
ferme: un tracteur John Deere No 4020
diesel avec moteur de 115 forces, servo-
direction, barrage de roues, cabine à
neige avec chauffette et radio, pneus à
riz, et back-hoe neuf (pépine) sur l'arrière
avec grappe à bois et fourche à fumier;
un tracteur diesel International No 724
avec servo-direction, barrage de roues,
cabine à neige avec chauffette et radio,
chaînes et grosse pelle Industrielle sur le
devant munie de fourche à fumier et de
pelle à neige; un tracteur diesel Ford No
3000 avec servo-direction, chaînes, et
chargeur sur le devant muni de fourche à
fumier et de pelle à neige; un tracteur
Ford au gaz avec niveleuse sur le devant;
un camion Ford, modèle 1965, d'une capa-
cité de 5 tonnes avec boîte en acier et
dempouze; un camion Chevrolet d'une
capacité de 2 tonnes avec boîte à ani-
mal; un salon de traite De Laval Dou-
ble-Huit (16 vaches) avec soigneuse-
se-batteuse Massey-Ferguson no 300 au-
tomotrice avec cabine, faux de 12 pi.; nez
à blé d'Inde à 3 rangs, et passoire à grain;
fourragère John Deere No 34 avec nez à
blé d'Inde à 2 rangs et pick-up à foin sur
prise de force; semeuse à blé d'Inde In-
ternational à 4 rangs combinée pour en-
grais chimique et avec cylindre; herse à
disques International 18 x 36, genre re-
morque, avec roulettes de 18 po.; arro-
seuse d'une capacité de 100 gals. avec jet
sur att. 3 pts.; charrue-déclencheuse In-
ternational à 4 raies de 16 po. avec att. 3
pts.; très gros épandeur à fumier Houle
Tandem d'une capacité de 350 minots
sur prise de force; presse à foin New-Hol-
land No 268 avec lance-balles sur prise de
force; monte-balles Little Giant de 36
pi. avec fond de tôle, sur pneus et sur prise
de force; monte-balles de 36 pi. avec mo-
teur; monte-balles d'environ 100 pi. à
l'intérieur de la grange avec déviateur
de balles et moteur; épandeur à phospho-
rate avec att. 3 pts.; rouleau de fer 2
sections; râteau Acrobat; râteau Massey-
Ferguson semi-porté; coupe-foin John
Deere de 9 pi.; 3 voitures sur pneus avec
montants pour recevoir les balles; souf-
fleur à neige avec att. 3 pts.; épandeur à
fumier Case d'une capacité de 140 minots
sur prise de force et tout le stock de han-
gar.

CAUSE DE L'ENCAN: ABANDON
CONDITIONS: COMPTANT ou PRÊT DE BANQUE
Aussi à vendre au complet ou en partie:
Très belle ferme de 710 acres avec bon-
nes bâtisses, étable de 200 pi. de longueur
avec 128 logettes pour stabulation libre,
et 2 maisons.

Informations ou demandes de crédit,
s'adresser à l'encanteur

ENCANS JULES CÔTÉ INC.
Encanteur bilingue licencié
1274 rue Sud, Cowansville, Qué.
263-0670 — 263-1434

ENCAN POUR ROGER LEFORT
190 Rang St-Joachim
ST-CHRYSOSTOME
(Cité Châteauguay)
Samedi, le 26 avril 1975
à midi et trente précis

SERA VENDU: un très bon troupeau de
47 têtes d'animaux Holstein de choix tou-
tes claires au test fédéral. Ce troupeau
comprend 30 bonnes jeunes vaches dont
quelques fraîches — d'autres devant met-
tre bas sous peu — et les autres en tout
temps de l'année; 14 belles taures dont 7
'ouvertes' et 7 autres devant mettre bas
en septembre et octobre; 3 génisses d'é-
levage. Toutes ces femelles proviennent
et ont été saillies par insémination arti-
ficielle.
MACHINERIE: 2 tracteurs dont un
Massey-Ferguson No 135 avec seulement
600 hres d'ouvrage, servo-direction, bar-
rage de roues, "Vel" hydraulique et pesé
sur le devant et un tracteur International
No 434 au gaz avec 1500 hres d'ouvrage
et chargeur International No 1501 sur le
devant muni de fourche à fumier et de
pelle à neige; coupe-foin New-Holland
neuf No 469 avec faux de 9 pi.; presse à
foin New-Holland No 273 — seulement 2
ans d'usage; râteau de côté John Deere
No 640, modèle semi-porté; moulin à fau-
cher International de 7 pi. avec att. 3 pts.;
empileur de balles qui s'attache après la
voiture; épandeur à fumier International
d'une capacité de 175 minots sur prise de
force; herse à roulettes International 14
x 28, modèle trainant; charrue-déclen-
cheuse International à 3 raies avec att.
3 pts.; Charrue à rigole Vachon avec att.
3 pts.; semeuse International à 15 dis-
ques combinée pour engrais chimique
et avec embrayage (clutch); herse à res-
sorts 3 sections, modèle trainant; herse à
finir 4 sections; rouleau de fer 3 sections;
voiture John Deere d'une capacité de 5
tonnes avec montant à foin neuf de 18
pi.; voiture John Deere avec montant à
foin neuf; semeuse à "petites" graines sur
att. du tracteur; monte-balles Malco de 32
pi. avec moteur 1/2 force; niveleuse avec
att. 3 pts.; souffleur à neige McKee avec
att. 3 pts.; bois de service; 300 piquets de
cèdre; boîte à cochons; et plusieurs arti-
cles de ménage de maison.
Équipement de laiterie et fourrage: un ré-
servoir en vrac De Laval d'une capacité
de 300 gals.; bassin de lavage double;
trayeuse avec moteur, compresseur De
Laval Magnétique et 2 chaudières De
Laval; et toute la balance de blé d'Inde en
épis, de foin et de paille.
CAUSE DE L'ENCAN: TERRE VENDUE
CONDITIONS: COMPTANT ou PRÊT DE BANQUE
Pour informations ou demandes de crédit,
s'adresser à l'encanteur

ENCAN POUR ROGER LEFORT
190 Rang St-Joachim
ST-CHRYSOSTOME
(Cité Châteauguay)
Samedi, le 26 avril 1975
à midi et trente précis

SERA VENDU: un très bon troupeau de
47 têtes d'animaux Holstein de choix tou-
tes claires au test fédéral. Ce troupeau
comprend 30 bonnes jeunes vaches dont
quelques fraîches — d'autres devant met-
tre bas sous peu — et les autres en tout
temps de l'année; 14 belles taures dont 7
'ouvertes' et 7 autres devant mettre bas
en septembre et octobre; 3 génisses d'é-
levage. Toutes ces femelles proviennent
et ont été saillies par insémination arti-
ficielle.
MACHINERIE: 2 tracteurs dont un
Massey-Ferguson No 135 avec seulement
600 hres d'ouvrage, servo-direction, bar-
rage de roues, "Vel" hydraulique et pesé
sur le devant et un tracteur International
No 434 au gaz avec 1500 hres d'ouvrage
et chargeur International No 1501 sur le
devant muni de fourche à fumier et de
pelle à neige; coupe-foin New-Holland
neuf No 469 avec faux de 9 pi.; presse à
foin New-Holland No 273 — seulement 2
ans d'usage; râteau de côté John Deere
No 640, modèle semi-porté; moulin à fau-
cher International de 7 pi. avec att. 3 pts.;
empileur de balles qui s'attache après la
voiture; épandeur à fumier International
d'une capacité de 175 minots sur prise de
force; herse à roulettes International 14
x 28, modèle trainant; charrue-déclen-
cheuse International à 3 raies avec att.
3 pts.; Charrue à rigole Vachon avec att.
3 pts.; semeuse International à 15 dis-
ques combinée pour engrais chimique
et avec embrayage (clutch); herse à res-
sorts 3 sections, modèle trainant; herse à
finir 4 sections; rouleau de fer 3 sections;
voiture John Deere d'une capacité de 5
tonnes avec montant à foin neuf de 18
pi.; voiture John Deere avec montant à
foin neuf; semeuse à "petites" graines sur
att. du tracteur; monte-balles Malco de 32
pi. avec moteur 1/2 force; niveleuse avec
att. 3 pts.; souffleur à neige McKee avec
att. 3 pts.; bois de service; 300 piquets de
cèdre; boîte à cochons; et plusieurs arti-
cles de ménage de maison.
Équipement de laiterie et fourrage: un ré-
servoir en vrac De Laval d'une capacité
de 300 gals.; bassin de lavage double;
trayeuse avec moteur, compresseur De
Laval Magnétique et 2 chaudières De
Laval; et toute la balance de blé d'Inde en
épis, de foin et de paille.

CAUSE DE L'ENCAN: TERRE VENDUE
CONDITIONS: COMPTANT ou PRÊT DE BANQUE
Pour informations ou demandes de crédit,
s'adresser à l'encanteur

ENCANS JULES CÔTÉ INC.
Encanteur bilingue licencié
1274 rue Sud, Cowansville, Qué.
263-0670 — 263-1434

**SEPTIÈME encan annuel, samedi 26
avril 1975, envoyez équipement de ferme
neuf ou usagé en consignation dès main-
tenant. RENÉ J. FOURNIER, Équipement
de ferme Inc., Swanton, Vermont,
U.S.A. Tél.: (802) 868-4050.**

Rectificatif

Par suite d'une erreur, une partie du
texte de la TCN du 2 avril en p. 4 sur le
CEGEP d'Alma a été rendue inintelligi-
ble. Nous reproduisons donc le texte
dans l'ordre logique où il aurait dû être
présenté.

Le CEGEP l'aide dans cette
voie. On lui demande de ne pas opter
pour la ferme familiale car le stage
comporte l'observation, l'analyse ou
la découverte de caractéristiques pro-
pres à l'entreprise sélectionnée. Il de-
meure cependant possible de profiter
des échanges entre fils d'agriculteurs
ou des services de Placement-Québec.
L'inconvénient: un certain éparpille-
ment régional.

Mais l'aspect concret de cet ensei-
gnement agricole va plus loin. Au delà
des possibilités offertes par la serre du
CEGEP, les étudiants peuvent compter
sur les fermes d'expérimentation. Pré-
sentelement, sept agriculteurs ont signé
avec l'institution un contrat en ce sens.
Ils mettent ainsi leur entreprise à la
disposition du département de techno-
logie agricole à titre de laboratoire
pratique d'enseignement.

Le contrat prévoit des visites d'étu-
diants, des démonstrations d'opéra-
tions spécialisées sur la ferme et des
discussions sur le terrain ainsi que la
transmission écrite de données techni-
ques et économiques au département.
Ces fermes peuvent à l'occasion ac-
cueillir certains étudiants à des fins de
stages pratiques, sur de courtes pério-
des. Leur propriétaire s'engage en
outre à tenir une comptabilité de type
Can-Farm. La réumération varie selon
les termes de l'entente particulière à
chacun.

**LE BÂTIMENT AGRICOLE
PAR EXCELLENCE**

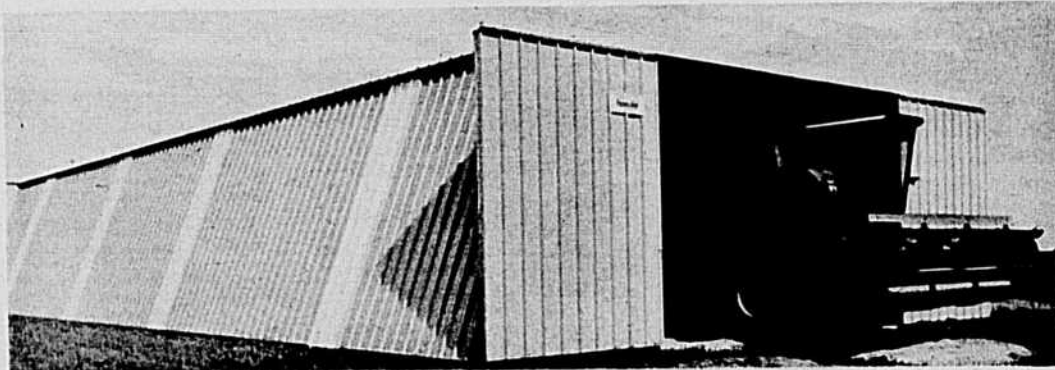

Bâtiment d'acier construit avec charpente d'acier renforcée, recouvert de tôle
galvanisée ou de couleur. L'intérieur de la construction ne comporte aucun pilier;
on obtient ainsi un maximum d'espace utilisable. Les poutres d'acier peuvent sup-
porter un "Chain-Block" d'une capacité de 2,000 lb chacune. Ce bâtiment est idéal
pour: garage, entrepôt, remise à machinerie, étable, etc.

Bâtiment — largeur 40', longueur 80', hauteur 14'. Porte — 20' de largeur en
2 parties, hauteur 14'.

PRIX SPÉCIAL: Recouvert de tôle galvanisée \$8,736
Tôle de couleur: vert, bleu, or \$9,642

Transport et taxe provinciale si applicable.
Ce SPÉCIAL est valable pour une durée limitée.

P. BERNARD ÉQUIPEMENT CIE LTÉE

5580, De Castille, Montréal-Nord
Tél.: 322-7295 ou 322-2531

J'ai l'intention de construire

Indiquer le genre de bâtiment — Grandeur

NOM

ADRESSE

CTÉ

TÉL.

Nous avons aussi plusieurs
bâtiments en spécial, soit pour
porcherie, étable, d'une largeur de
32', 40' et 48'.

Écrivez ou téléphonez aujourd'hui-
même pour connaître le nom de
notre plus proche distributeur.

REVUE DES MARCHÉS



PRODUITS AVICOLES

Les prix des volailles nous sont fournis par le Ministère Fédéral de l'Agriculture, Section des renseignements sur les marchés et Division de l'aviculture.

Joué, le 10 avril 1975

VOLAILLES ÉVISCÉRÉES (A)

En caisses régulières
Prix du gros au détail
à Montréal

POULETS

(Sous glace)	
moins de 4 lb	61¢-64¢
4 lb et moins de 5	61¢-65¢
5 lb et moins de 6	65¢-70¢
6 lb et plus	70¢-71¢

POULES

Moins de 4 lb	nil
4 lb et moins de 5	nil
5 lb et moins de 6	nil
6 lb et plus	55¢-57¢

JEUNES DINDONS

Moins de 10 lb	60¢-62¢
10 lb et moins de 16	59¢-62¢
16 lb et plus	59¢-62¢
Canards	87¢-89¢

Semaine se terminant
le 19 avril 1975

VOLAILLES VIVANTES No 1

Prix aux producteurs
à Montréal

POULETS

À griller	
moins de 5 lb	33¢
5 lb et moins de 6	33¢
6 lb et moins de 7	33¢
7 lb et plus	35½¢

POULES

Moins de 5 lb	08¢
5 lb et moins de 6	08¢
6 lb et moins de 7	08¢
7 lb et plus	21¢

JEUNES DINDONS

Moins de 12 lb	39¢
12 lb et moins de 20	39½¢
20 lb et plus	38¢

OEUFS

Prix des oeufs en vigueur à partir du
8 avril 1975

Ces prix sont fournis par
le ministère fédéral
de l'Agriculture

Ces prix sont fournis par
la Fédération des producteurs
d'oeufs du Québec

Producteurs Ontario	Producteurs Québec	Distributeurs
A-Extra-Gros	49¢	66¢
A-Gros	48¢	62¢
A-Moyens	44¢	58¢
A-Petits	40¢	51¢
A-Pee-Wee	14¢	39¢
En vrac		.03¢ de moins

N.B. Ces prix sont établis par les Offices provinciaux de commercialisation des oeufs et sont sujets à des cotisations imposées par ces Offices.

LAIT DE CONSOMMATION

TRANSFERTS DE QUOTAS—FÉVRIER '75

Consommation

1. Entre producteurs de lait de consommation: Nombre de transferts: 100. Volume transféré: 17,483 lb. 2. Intégration: Nombre de transferts: 2. Volume transféré: 1,283 lb.

Transformation

1. Sorti de la réserve: Nombre de transferts: 1,613. Volume transféré: 623,730 lb. 2. Entre producteurs de lait de consommation: Nombre de transferts: 18. Volume transféré: 74,759 lb. 3. Ventes à des producteurs de lait industriel: Nombre de transferts: 5. Volume transféré: 13,359 lb. 4. Achats de producteurs de lait industriel: Nombre de transferts: 1. Volume transféré: 2,126 lb. 5. Intégration: Nombre de transferts: 1. Volume transféré: 19,209 lb.

Source: La Fédération des producteurs de lait du Québec.

BEURRE, LAIT EN POUDRE, FROMAGE

SEMAINE TERMINÉE
le 12 avril 1975
FAB MONTRÉAL

Sur le marché de Montréal, le prix du beurre pour les arrivages courants no 1 pasteurisé, admissible 92, \$1.02, 93, \$1.03.

Prix du gros au détail-pains (moyenne hebdomadaire) \$1.07 la livre. Prix de vente par

la Commission Canadienne du lait, en 56 lb., \$1.03.

Poudre de lait écrémé: ventes de 25 sacs ou plus. Pulvérisé. Canada 1ère catégorie, sacs 59½¢ à 66¢. Procédé rouleaux, nil. Aliments du bétail. 41¢ à 42¢.

Poudre de lait de beurre, animal 41¢ à 44¢. Poudre de lait de beurre comestible 45¢ à 46¢.

Poudre de lactosérum (petit lait de fromage). Pulvérisation, comestible non hygroscopique, 25½¢. Pulvérisation, 16¢. Procédé rouleaux, bétail 06½¢ à 08½¢.

Lait évaporé, caisse 48/16 \$15.95.

Joué, le 10 avril 1975

Prix du fromage: blanc 99¢, coloré 99.3¢.

FRUITS ET LÉGUMES

Prix payés au marché central métropolitain pour les produits de première qualité jusqu'à 9 heures a.m. mardi, le 15 avril 1975

FRUITS

POMMES: Cortland 4.00 - 4.25/boîte de verger, McIntosh 4.00 - 4.50/boîte de verger, Jaunes et Rouges Délicieuses 6.00/boîte de verger, McIntosh 5.00 - 5.50/12 cellos de 3 lb., Cortland 5.25/8 cellos de 5 lb.

LÉGUMES

BETTERAVES: 3.25 - 3.50 / 50 lb, 2.00 - 2.25 / 25 lb, 2.25 - 2.50 / 12 cellos de 2 lb.

CAROTTES: 4.00 - 4.50 / 50 lb, 6.75 - 7.50 / 24 cellos de 2 lb ou 10 cellos de 5 lb.

LAITUE: Frisée 3.50 - 4.00 / 24 paquets.

OIGNONS: Jaunes Gros 4.00 - 4.75 / 50 lb, Moyens 3.00 - 3.25 / 50 lb, 0.65 - 0.75 / 10 lb, 5.50 - 6.00 / 24 cellos de 2 lb ou 10 cellos de 5 lb.

PANAI: 5.25 - 5.75 / 12 cellos de 2 lb.

RUTABAGAS: Ordinaires 4.25 - 4.50 / 50 lb.

POMMES DE TERRE: 1.00 - 1.10 / 50 lb.

SIROP D'ÉRABLE: 10.50 - 11.00 / le gallon, 11.00 - 11.50 / 8 contenants au gallon.

VENTES PAR LES GROSSISTES

POMMES DE TERRE: I.P.-E. 1.35 - 1.45 / 50 lb, 0.75 - 0.80 / 25 lb, 0.37 - 0.42 / 10 lb, N.-B. 1.15 - 1.25 / 50 lb, 0.64 - 0.70 / 25 lb, 0.30 - 0.32 / 10 lb, Caroline du Nord sucrées 10.50 - 11.00 / 50 lb, Russett Oregon 5.75 - 6.00 / 80 à 100 tubercules.



ANIMAUX VIVANTS

Renseignements fournis par le bureau du ministère fédéral de l'Agriculture. Service des marchés, en collaboration avec les agents à commission du marché de l'Est et les acheteurs. Les vendeurs à commission du marché de l'Est sont: Coopérative canadienne du bétail; Maher W.H.; J.L. Dagenais; et Louis Levine. Pour renseignements supplémentaires: tél.: 526-2843.

Réceptions: lundi, le 14 avril 1975

bovins: 665 veaux: 1,026 porcs: 1 agneaux et moutons: nil

Réceptions: lundi, le 7 avril 1975.

bovins: 466 veaux: 1,272 porcs: 3 agneaux et moutons: 9

Bois: la demande très bonne et le marché actif. Les prix: bouvillons, taures et taureaux, stables à fermes. Les prix des vaches à peine stables.

Veaux: la demande très limitée, le marché assez lent. Les qualités offertes: la majorité commune. Les prix des veaux de qualités bonne et moyenne stables; commune légèrement meilleures.

BOUVILLONS

A-1-2	aucun
B'S	33.00-36.75
Commcl	26.00-32.25

TAURES

Commcl	25.25-34.50
--------	-------------

VACHES

D-1-2	25.50-28.50
D-3	22.50-25.25
D-4	14.00-22.25

TAUREAUX

	21.75-29.00
--	-------------

VEAUX DE LAIT

Bons	50.00-60.00
Ventes jusqu'à	nil
Moyens	27.00-45.00
Communs	10.00-26.50
De remplacement	10.50-33.00

AGNEAUX

Bons	aucun
Communs	aucun
Légers	aucun

MOUTONS

Bons	aucun
Communs	aucun

PROVENDES

Prix publiés comme guide et basés sur
la fermeture des marchés du 11 avril 1975

Prix de gros aux cent livres aux meuneries net sur wagon
(en vrac par wagon complet)

	Montréal	Québec	Trois-Rivières	Sorel
Blé	5.82	nil	5.65	nil
Orge	5.18	nil	5.12	nil
Avoine canadienne	5.51	nil	5.51	nil
Maïs américain (Jaune, no 3)	5.70	nil	5.67	nil
Maïs ontarien (Jaune, no 3 C.E.)	5.59	5.63	nil	nil
	Semaine courante	Semaine dernière	Même semaine 1973	
MONTRÉAL				
Son de blé	5.50	5.35	5.60	
Gru rouge de blé	5.50	5.35	5.70	
Tourteau de soya 49%	8.06	7.86	8.00	
Tourteau de soya 44%	7.36	7.21	7.45	
Tourteau de colza 34%	nil	nil	4.50	
Luzerne déshydratée (100,000-A)	5.75	5.75	7.25	

Source: Office canadien des Provendes

Prix pondérés des céréales fourragères aux meuneries de l'Ouest et principaux parcs d'engraissement, quinzaine se terminant le 28 mars 1975 (MARCHÉ LIBRE - Base: Tête des Grands Lacs).

	Blé CWRS #3 100 Boisseau livres	Orge alim. #1 100 Boisseau livres	Avoine alim. #1 100 Boisseau livres
	3.29.6	5.49	2.32 4.83 1.59 4.67
Prix quotidiens des céréales fourragères (BOURSE - Base: Tête des Grands Lacs).			
15 avril	3.39½	5.66	2.34½ 4.89 1.67½ 4.93
14 avril	3.39½	5.66	2.34½ 4.89 1.67½ 4.93
11 avril	3.39	5.65	2.35½ 4.90 1.67½ 4.93
10 avril	3.37	5.62	2.38 4.96 1.68½ 4.96
9 avril	3.45½	5.75½	2.48 5.17 1.71½ 5.04

N.B. Les prix aux meuneries et parcs d'engraissement sont fournis pour fins de comparaison seulement avec ceux de la bourse. Ces derniers prix, qui servent de base pour l'établissement des cours dans l'Est, fluctuent chaque jour et sont calculés à partir d'une source compétitive en provenance d'un marché étranger. Il suffit d'ajouter les marges fixes de transport depuis Thunder Bay pour obtenir les prix en vigueur au Québec et dans les Maritimes.

PORCS ABATTUS

Lundi, le 14 avril 1975

LA SEMAINE DERNIÈRE

Prix payés à Toronto

Porcs	51.45-52.25	Porcs	50.50-52.45
moyenne	51.70	moyenne	51.14
Truies	38.85-39.60	Truies	38.10-38.70
moyenne	39.22	moyenne	38.48

Prix payés en Ontario

Porcs	50.50-52.25	Porcs	49.75-52.45
moyenne	51.32	moyenne	50.66
Truies	37.65-39.60	Truies	37.25-38.70
moyenne	38.81	moyenne	37.82

Les prix ci-dessus sont fournis par le Plan conjoint des producteurs de porcs de l'Ontario.

Depuis l'intégration de l'enseignement agricole dans les polyvalentes, les agronomes désertent de plus en plus le secteur de l'éducation. Ce mouvement ne résulte pas tant d'un désaccord théorique à l'égard de ce qui se fait dans nos écoles que des conditions de travail

d'études, travaux père-élève-professeur, etc), collaborera à différents travaux d'équipe professionnelle locale ou régionale, mettra régulièrement à jour ses propres connaissances (études, lectures, recherches) verra au recrutement et à la sélection des futurs étu-



Tour d'horizon (5)

L'enseignement agricole au secondaire

L'envers de la médaille

par André Charbonneau

prévues par le ministère. Quand il a le choix, l'agronome opte pour la fonction publique et non pour l'enseignement qui constitue pourtant une de ses fonctions primordiales. Joint à l'insuffisance des équipements au niveau du secteur secondaire, ce problème demeure la principale difficulté que rencontre le développement des options agricoles.

Dans un rapport présenté à la Commission scolaire régionale Provencher, le comité local de coordination de l'enseignement professionnel agricole de Nicolet a très bien décrit cette situation en prenant soin de noter qu'elle était commune aux diverses options agricoles de la province. Ses conclusions rejoignent parfaitement celles que nous avons tirées de notre visite de quelques institutions.

Pour une tâche de travail beaucoup plus lourde, les agronomes à l'emploi des commissions scolaires reçoivent un salaire beaucoup moins satisfaisant que celui des agronomes travaillant au sein de la fonction publique. Au cours des 4 ou 5 premières années, l'augmentation annuelle des fonctionnaires est pratiquement le double de celle des enseignants. Il y a là de quoi faire réfléchir celui qui songe à s'orienter vers une carrière.

Ce déséquilibre salarial est-il compensé par une charge de travail moindre? Bien au contraire. L'agronome-fonctionnaire travaille 32 heures 30 par semaine. Son temps supplémentaire est rémunéré selon des normes appropriées. Tout ce que fait l'enseignant de son côté est considéré comme normal et suffisamment rétribué par son salaire régulier.

Or, son contrat prévoit 24 périodes d'enseignement, à quoi s'ajoutent la préparation des cours et les travaux de corrections, les rencontres avec les élèves, l'organisation des services (recherches de ferme, assistance aux stagiaires et aux pensionnés), la collaboration avec divers organismes privés, locaux ou ministériels et la participation à une foule de comités (équipements, programmes, recherche d'emplois pour les finissants, etc.).

Le professeur le moins zélé n'échappe pas à ces obligations. Celui qui croit davantage à son travail ne manque pas d'occasions pour faire beaucoup plus: il se tiendra en contact avec le milieu extérieur, acceptera de prêter son concours à diverses initiatives (journées

d'études, travaux père-élève-professeur, etc), collaborera à différents travaux d'équipe professionnelle locale ou régionale, mettra régulièrement à jour ses propres connaissances (études, lectures, recherches) verra au recrutement et à la sélection des futurs étu-

dians de l'option, etc, etc. Tout cela évidemment toujours à l'intérieur de son travail régulier et par conséquent sans rémunération supplémentaire. Mais il y a pire encore. A cause de l'insuffisance des équipements et du faible volume des étudiants, l'enseignant agricole est obligé de subir des contraintes encore plus lourdes que celles de ses confrères même lorsqu'il s'en tient au strict minimum pédagogique. Par exemple, il enseignera plusieurs matières différentes plutôt que de répéter le même cours dans plusieurs classes. Du coup, il est astreint à préparer plusieurs cours au lieu d'un ou deux, sans compter que cette préparation peut lui prendre beaucoup plus de temps lorsqu'il sort de la matière qui constitue sa spécialité (par exemple, un professeur de génie rural enseignant les productions animales). Par ricochet, ce régime l'oblige à faire preuve d'une grande souplesse et d'un esprit d'adaptation peu commun: ce qui augmente la pression psychologique qu'il doit subir.

De même, à cause de la rareté des manuels valables, l'enseignant agricole est tenu de rédiger pratiquement tous ses cours en prenant soin de les mettre à jour régulièrement et de les rendre accessibles aux étudiants. Dispose-t-il pour cela d'un cadre favorable? Évidemment pas. Faute de local adéquat, c'est parfois à domicile qu'il choisira de rencontrer ses élèves. Le nombre restreint de locaux spécialisés oblige en outre l'enseignant agricole à travailler dans des locaux plus ou moins insalubres et à renoncer à des travaux expérimentaux ou pratiques susceptibles soit de faciliter son enseignement, soit de l'aider dans sa préparation de cours.

Finalement, celui qui acceptera de travailler dans de telles conditions devra subir en récompense la menace d'être congédié à la première occasion. Chaque année, en effet, les Commissions scolaires renvoient un certain nombre de professeurs pour s'adapter à la norme des inscriptions prévues. Les premiers congédiés sont évidemment les derniers entrés. Ce qui nuit considérablement au recrutement.

Pareille fluctuation du personnel diminue l'efficacité en multipliant les périodes d'adaptation, freine la poursuite de programmes cohérents, crée un stress de changement tant chez les enseignants que chez les étudiants, conduit à une baisse de la créativité et de l'enthousiasme particulièrement dans le domaine des projets à long terme et des réformes pédagogiques. Au total, d'ailleurs, tout cela se paie. Par exemple, le nouvel engagé demandera du matériel didactique ou audio-visuel différent de celui de son prédécesseur, etc.

Ce sombre tableau explique le peu d'enthousiasme des agronomes à l'égard de l'enseignement agricole. Il fournit également une explication à la présence dans le secteur de l'enseignement agricole de beaucoup d'immigrants non encore naturalisés et partant inaptes à travailler au sein de la fonction publique. À la première occasion, ceux-ci d'ailleurs adopteront souvent le comportement de leurs confrères québécois.

Bref, voilà le résultat d'un système bureaucratique centralisé à Québec, loin des réalités concrètes et indiffé-

rent aux mille et une nuances de la vie quotidienne. Il est possible que tout cela change un jour car le secteur agricole a du moins l'avantage de pouvoir compter sur un chien de garde: l'UPA. Or, l'UPA est résolue à talonner le ministère de l'Éducation aussi long-

temps qu'il le faudra. En attendant, on ne peut que s'étonner des résultats déjà très intéressants obtenus au niveau de l'enseignement agricole québécois. Ces succès on les doit à des enseignants transformés en véritables missionnaires de cette cause.

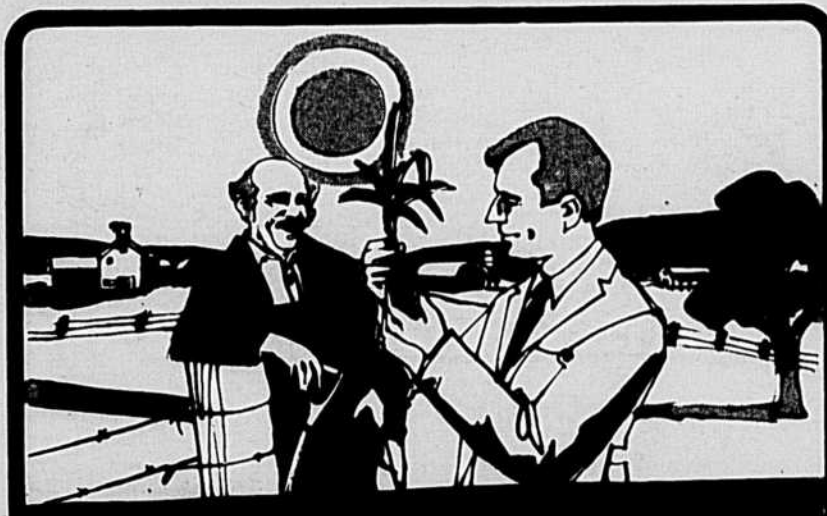

Il est scientifiquement prouvé que vous aurez:

UN MEILLEUR RENDEMENT UNE TENEUR EN PROTÉINE SUPÉRIEURE

En fertilisant vos cultures avec:

NUTRITE TROIS ÉTOILES***
NUTRITE CINQ ÉTOILES*****

Des tests effectués sur une période de plus de trois ans ont démontré qu'en ajoutant au sol Calcium, Magnésium, Soufre et certains Oligo-éléments, on obtient de meilleurs rendements et une augmentation de la teneur en protéines des plants. Nutrite*** et Nutrite***** contiennent ces éléments vitaux en plus de leurs composants de base: azote, phosphore et potasse.



BROCKVILLE CHEMICAL INDUSTRIES LTÉE.
Montréal - Ste-Foy - Cornwall

UNE DIVISION DE **BRISTOL**

NUTRITE

... un coup de main à la nature!

Brevets d'invention
Marques de Commerce
Marion, Robic & Robic
ci-devant
Marion & Marion
2100, rue Drummond
Montréal 107 - 288-2152