UNE FOULE ATTENDAIT SORENSTAM À AURORA / C6

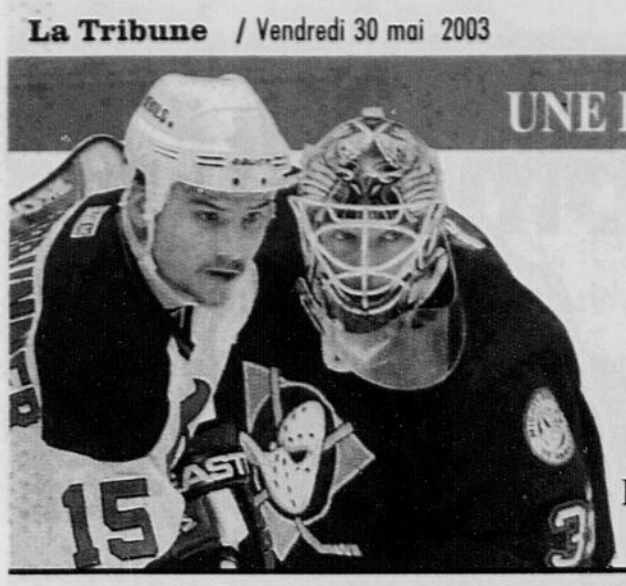

Sports

Coupe Stanley
Les Devils enfilent un second match parfait / *Page C3*

Football
Le Vert et Or tient promesse / *Page C2*

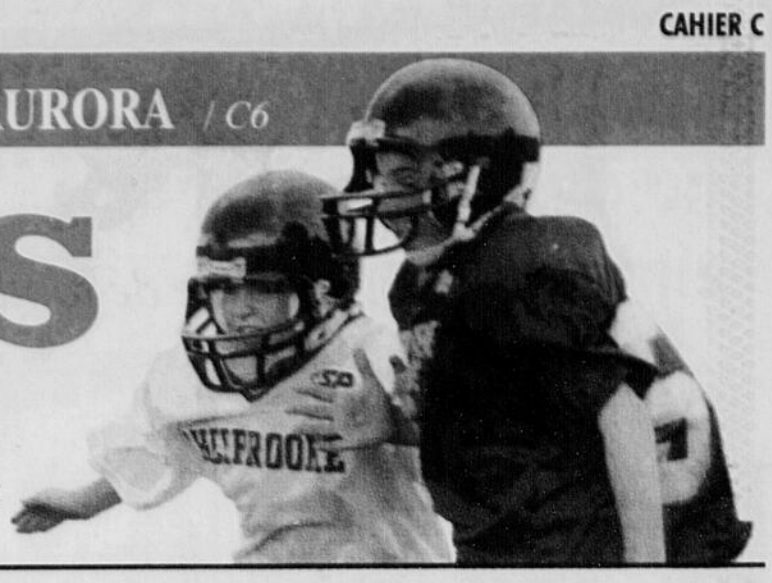

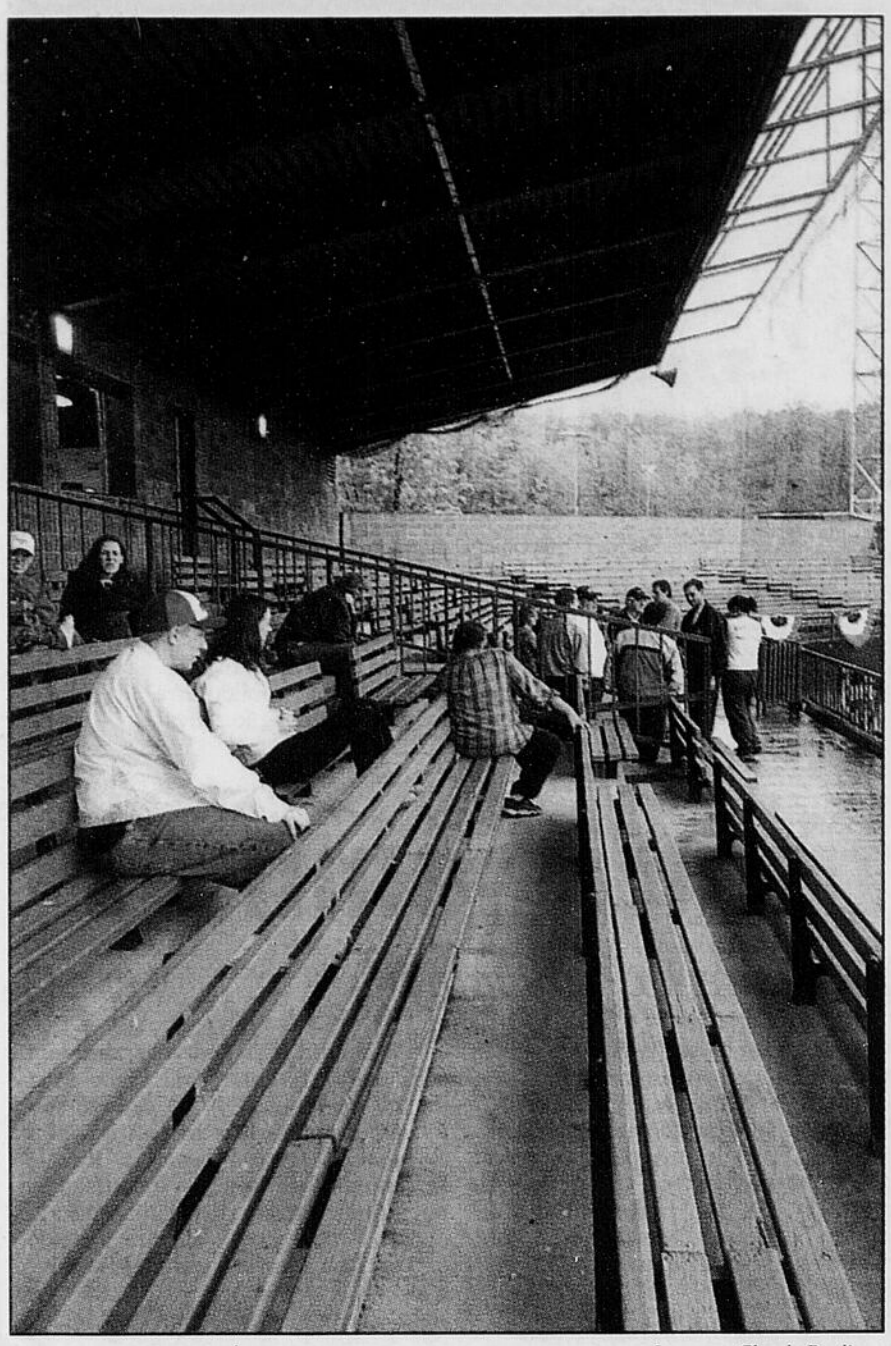

Imacom, Claude Poulin

Malgré la pluie, une cinquantaine d'amateurs de baseball avaient gardé la foi et s'étaient présentés hier soir au stade Amédée-Roy. Ils espéraient assister au match entre les Saints de Trois-Rivières et les Royales de Montréal.

La pluie prolonge de 24 heures une attente de 30 ans...

Jean-Paul **RICARD**

jricard1@latribune.qc.ca
SHERBROOKE

Les Sherbrookois ont attendu 30 ans pour voir le baseball professionnel de retour au stade Amédée-Roy, soit depuis le départ du club-école des Pirates de Pittsburgh. Ils devront toutefois patienter durant 30 ans et... un jour

Les joueurs des Saints de Trois-Rivières et ceux des Royales de Montréal ont eu l'occasion de fraterniser durant de longues minutes hier soir puisque le gros nuage noir qui flotte au-dessus de leurs têtes depuis deux semaines les a suivis jusqu'à Sherbrooke.

L'équipe montréalaise dirigée par Gary Roenicke devait entreprendre sa première «série de matchs à domicile» au stade Amédée-Roy face aux Saints, mais le gros nuage noir a crevé 90 minutes avant le match et il a complétement inondé le terrain.

Malgré la pluie, une cinquantaine d'amateurs de baseball avaient gardé la foi et s'étaient présentés au stade Amédée-Roy. Tout en gardant espoir, mais ils avaient sans doute oublié de suspendre leur chapelet sur la corde à linge...

Les deux équipes en viendront donc aux prises ce soir si Dame nature le permet. Le match est prévu pour 19 h 05, mais il n'y a pas de programme double dans l'air pour reprendre le match d'hier.

«Nous aurons bien le temps de le reprendre plus tard en saison», de commenter Gary Roenick qui gardera le même lanceur pour le match de ce soir, soit l'ancien porte-couleurs des Rockies du Colorado, Garvin Alston. Pour les Saints, le lanceur probable demeure le Québécois Danny Prata.

Le seul changement au programme du week-end, au stade Amédée-Roy, c'est que le match de samedi aura lieu en après-midi, à 13 h 00, plutôt qu'en soirée. Dimanche, le dernier match de cette série aura lieu à midi et cinq.

Direction Halifax ou Saint-Jean par après

Jean-Paul Ricard
SHERBROOKE

Andrew Laurie est le coordonateur des opérations de baseball au sein de la Canadian Baseball League. Et comme la ligue est aussi propriétaire des équipes et des contrats des joueurs, il a la responsabilité de trouver un domicile pour les matchs locaux des Royales de Montréal.

De retour à Sherbrooke?

«Nous allons essayer de compléter cette première série à Sherbrooke et ensuite j'irais voir du côté des provinces maritimes. Je pense à Halifax et Saint-Jean au Nouveau-Brunswick. Ces deux villes pourraient même accueillir une équipe de notre ligue dès l'an prochain. Nous avons accompli beaucoup de choses depuis le début de la création de la ligue et il reste beaucoup à faire. Nous avons l'intention de couvrir une bonne partie du territoire canadien».

Andrew Laurie

«S'il n'en tient qu'à moi, j'aimerais revenir à Sherbrooke. Nous aimons la ville, nous aimons les gens. Tout le monde nous a aidés à venir ici. Il faudra tout d'abord attendre qu'elle sera la réponse du public en fin de semaine», confie Andrew Laurie qui est l'adjoint de Tony Riviera, au sein de l'organigramme de la Ligue canadienne de baseball.

Laurie tient à préciser que le concept d'une ligue où les équipes appartiennent à la ligue et que les joueurs signent leurs contrats directement avec la ligue, n'est pas nouveau.

«Nous n'avons rien inventé. C'est

Voir **BASEBALL PROFESSIONNEL** *en page C2*

Durocher à la barre d'Équipe Canada junior

Pierre **TURGEON**

pturgeon@latribune.qc.ca
SHERBROOKE

Douze mois après avoir accepté le poste d'entraîneur-chef des Castors de Sherbrooke pour se rapprocher de la maison, la carrière de Mario Durocher semble prendre un malin plaisir à l'en éloigner puisqu'il est devenu hier l'entraîneur-chef d'Équipe Canada junior.

Le pilote d'origine sherbrookoise qui a suivi les Castors de Sherbrooke dans leur déménagement vers Lewiston, au Maine, prend donc la succession de Marc Habscheid et dirigera la formation canadienne lors du prochain championnat mondial de hockey junior qui sera disputé en Finlande du 26 décembre 2003 au 5 janvier 2004. Fait inusité, Hockey Canada confie une de ses équipes nationales à un pilote qui dirige maintenant une formation américaine...

Pour Mario Durocher, c'est l'atteinte d'une étape dans sa carrière d'entraîneur, mais il refuse de parler de rêve. «Parce qu'on m'en donne beaucoup de rêves», souligne l'entraîneur âgé de 39 ans, qui accède au poste d'entraîneur-chef de l'équipe nationale après avoir rempli le rôle d'entraîneur adjoint l'an dernier lorsque le Canada a remporté une médaille d'argent au championnat mondial disputé à Halifax.

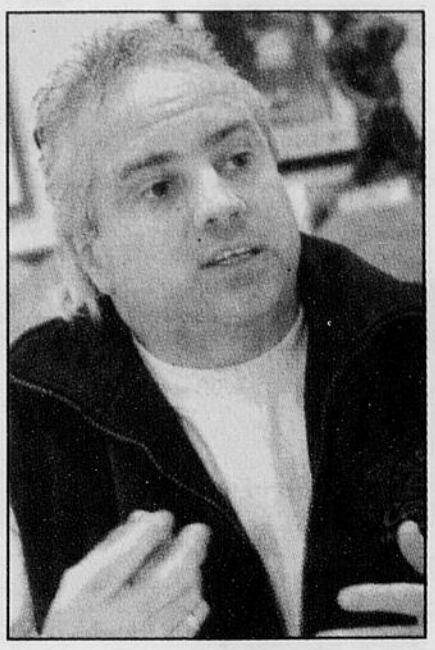

Mario Durocher

«Mon rêve, je l'ai réalisé quand j'ai commencé à travailler avec Guy Chouinard chez les Faucons de Sherbrooke dans la Ligue de hockey junior majeure du Québec. Par la suite, j'ai réalisé plein de choses que je n'aurais jamais pensé faire: entraîneur-chef chez les Tigres, championnat des séries, participation à la coupe Memorial et mon entrée au programme national. C'est probablement notre participation à la coupe Memorial qui m'a ouvert la porte au programme national, mais tout cela se veut principalement le résultat du travail d'un groupe d'entraîneurs, d'un groupe de joueurs et de toutes les gens avec qui j'ai travaillé depuis 15 ans.»

Durocher reconnaît toutefois que cette nomination faisait partie des choses qu'il espérait pouvoir vivre dans le hockey. «Pas comme un tremplin vers autre chose, mais pour faire progresser une équipe. Si on arrive à la faire progresser, tout le monde en sortira gagnant», confiait l'entraîneur des ex-Castors de Sherbrooke qui se trouvait hier à Lewiston en prévision d'une importante conférence de presse qui y sera tenue aujourd'hui pour annoncer les noms de ses prochains adjoints: «Tous des Américains qui ne sont pas

Voir **MARIO DUROCHER** *en page C3*

UNE FORMULE 1
s'arrête au
Relais

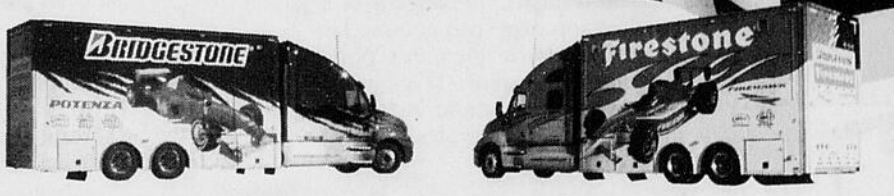

La Caravane Bridgestone/Firestone s'arrête au RELAIS PNEU MÉCANIQUE ce **vendredi 30 mai** (midi à 20 h) et ce **samedi 31 mai** (8 h à 17 h).

SUR PLACE

- La réplique de la Ferrari 2000 de Michael Schumacher équipée de pneus de Formule 1 Bridgestone Potenza
- La formule Indy Firehawk de Firestone
- Deux simulateurs de course professionnels
- Produits et accessoires automobiles en démonstration

Des dons seront également recueillis pour aider le Sherbrookois Olivier Comeau, étoile montante en Formule 1600 et 2000.

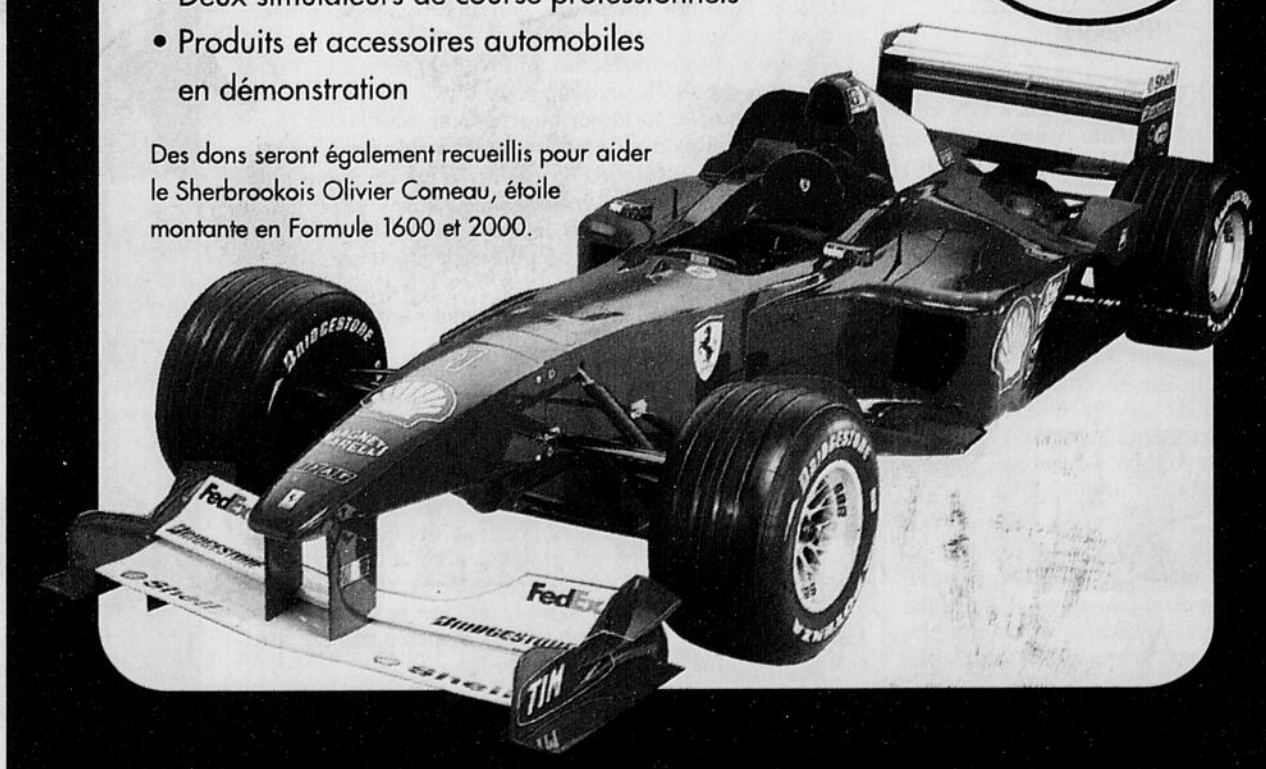

Relais
PNEUS & MÉCANIQUE

4255, boul. Bourque
Sherbrooke (Québec)
Tél. : 819.566.7722
www.unipneu.com

Le Vert & Or tient sa promesse

Une école estivale de football pour les jeunes du primaire voit le jour à Sherbrooke

Jean-Paul Ricard
jricard1@latribune.qc.ca
SHERBROOKE

En annonçant la création d'une équipe de football à l'Université de Sherbrooke, les dirigeants du Vert & Or avaient promis de s'investir dans le développement du football en Estrie.

Hier, ces mêmes dirigeants ont passé de la parole aux actes en annonçant la création d'une école estivale de football pour les jeunes du primaire, âgés de 10 à 12 ans. Il s'agit de l'école de football des Petits Vert & Or.

Équipement fourni

«Tout l'équipement sera fourni, à l'exception des souliers à crampons. Nous avons investi plus de 6000 $ dans ce programme» d'expliquer Danny Rousseau, le directeur des équipes d'excellence Vert & Or, qui est à l'origine du projet.

L'école sera sous la supervision de Jean-Marc Millien, un des adjoints d'Alain Lapointe. Il sera aidé des joueurs et des entraîneurs du Vert & Or universitaire.

Ainsi donc les jeunes Sherbrookois auront la chance de porter les couleurs du Vert & Or, bien avant les joueurs de la formation universitaire de l'entraîneur Alain Lapointe.

Le coût d'inscription à cette école estivale est de 70 $ et il n'y a que 50 jeunes qui seront acceptés. «Pour former plus d'équipes et donner à chacun la chance de jouer, les jeunes seront divisés en équipes pour jouer à huit contre huit. Les formulaires d'inscription seront disponibles au comptoir du service des sports au Pavillon Univestrie, dans les écoles ou encore au site internet de l'équipe de football, à l'adresse www.usherbrooke.ca/football .

«Les entraînements et les matchs auront lieu sur le terrain de l'Université de Sherbrooke. Ainsi, les jeunes seront en mesure d'associer le football aux études... et au Vert & Or de l'Université de Sherbrooke», de préciser Alain Lapointe.

«Les entraînements auront lieu le matin, entre 8 heures et 10 heures , les lundis et mercredis, tandis que les jeunes pourront disputer un match chaque semaine, le vendredi. La première rencontre est prévue les 25 et 27 juin, alors que les jeunes pourront prendre possession de l'équipement et apprendre les jeux de base du football offensif et défensif. Il y aura ensuite une pause pour les mondiaux jeunesse d'athlétisme. La ligue estivale des Petits Vert & Or, va reprendre le 21 juillet pour se poursuivre jusqu'au 22 août.

Plusieurs responsables du programme de football dans les écoles secondaires de la région de Sherbrooke, dont Philip Kyle des Barons du Séminaire de Sherbrooke et Yvon Boisvert des Patriotes de la polyvalente du Phare, assistaient à la conférence de presse hier après-midi et ils affichaient un large sourire.

Le goût de jouer

«Les jeunes vont revenir à l'école à l'automne avec le goût de jouer au football et avec de bonnes connaissances de football. C'est vraiment formidable. Nous équipes cadettes et juvéniles n'en seront que meilleures à l'avenir» de dire Yvon Boisvert.

Sébastien Brière, l'entraîneur-chef des Cougars du Collège Champlain, assistait lui aussi à cette conférence de presse. Il était accompagné de son fils Kevin qui voulait être le premier joueur à s'inscrire à cette ligue estivale.

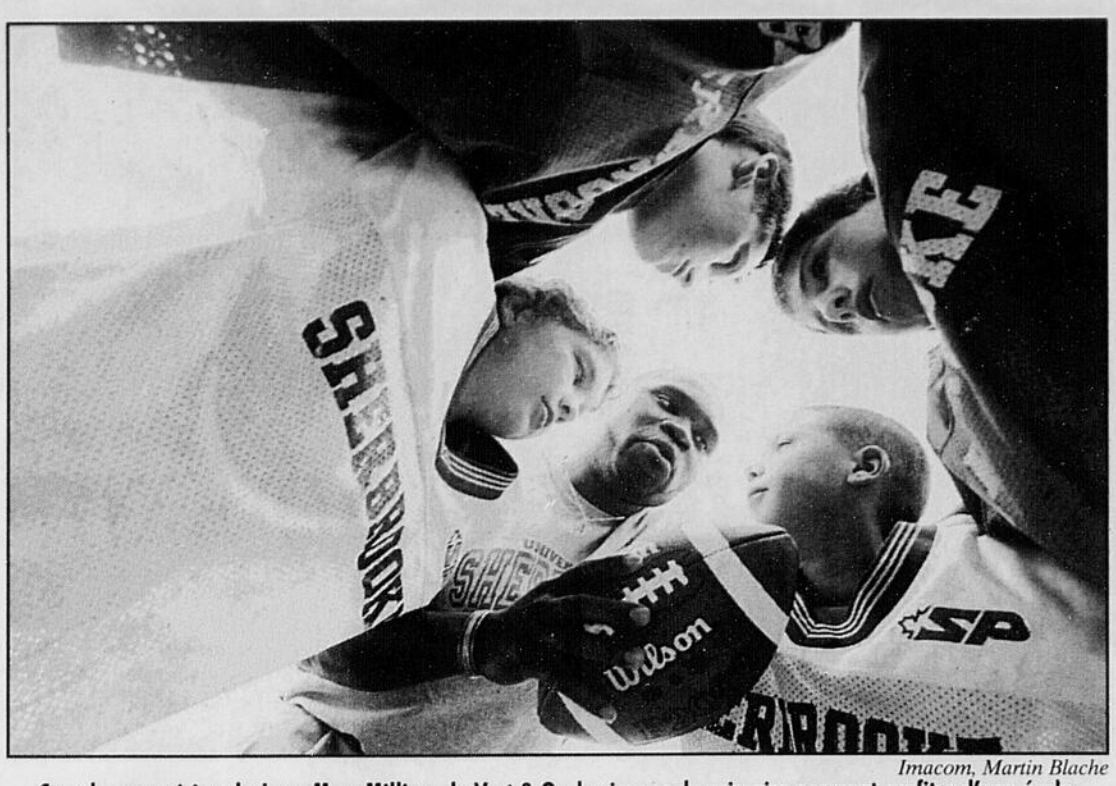

Imacom, Martin Blache
Sous la supervision de Jean-Marc Millien, du Vert & Or, les jeunes du primaire pourront profiter d'une école estivale pour s'initier au football sous les couleurs du Vert & Or.

Alexandre Messier fait son chemin

Du Big Bill aux Royales en passant par la République Dominicaine

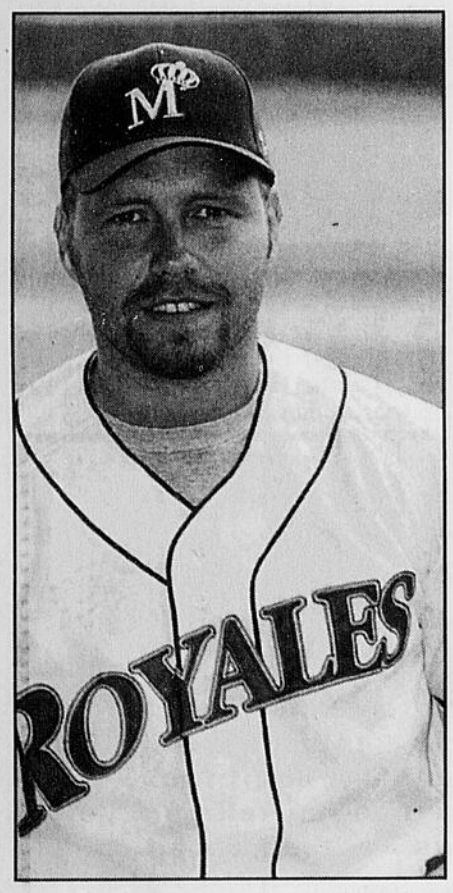

Alexandre Messier

Jean-Paul Ricard
jricard1@latribune.qc.ca
SHERBROOKE

Alexandre Messier en a fait du chemin depuis son passage avec le Big Bill de Coaticook.

L'ancien porte-couleurs de l'équipe nationale du Canada, a été instructeur des lanceurs avec l'équipe nationale junior au cours des quatre dernières années, mais il travaille également comme éclaireur pour le compte des Angels d'Anaheim, les champions du baseball majeur.

Le propriétaire Gene Autry et les membres de la direction de l'équipe d'Anaheim l'ont même envoyé durant deux ans en République Dominicaine, afin d'agir comme instructeurs des lanceurs, mais aussi pour apprendre l'espagnol. Imaginez, un «petit Canadien français» qui va enseigner le baseball en République Dominicaine, le bastion du baseball majeur.

Sa connaissance du baseball, sa connaissance du français, de l'anglais et de l'espagnol et son expertise comme lanceur, vont lui ouvrir bien des portes dans le baseball majeur. D'ailleurs, il vient d'être engagé comme instructeur des lanceurs par les Royales de Montréal.

«Je ne connaissais pas Gary Roenicke. Je l'ai rencontré par hasard à London où je devais rencontrer un jeune prospect. Nous étions logés au même hôtel et nous avons parlé de baseball. Quand il a su que j'avais de l'expérience comme instructeur des lanceurs, il m'a demandé si j'étais intéressé à devenir son assistant, surtout que je parle espagnol et que la moitié des joueurs de l'équipe parlent aussi espagnol.

«J'enseigne présentement au Collège Charles Lemoyne et dès que les classes seront terminées, je vais voyager avec les Royales. Il est même possible que je lance pour les Royales. Quand je jouais pour le Big Bill de Coaticook l'an dernier, j'ai été incommodé par un mal de bras. Mais le mal est disparu et je veux recommencer à lancer occasionnellement pour voir si mon bras va tenir le coup. Mais je ne promets rien, puisque je ne sais pas si je serai de calibre pour cette ligue. Je ne connais pas encore le calibre de jeu» de dire l'athlète qui réside à St-Hyacinthe.

Respecter les pros

Alexandre Messier n'a pas l'intention de s'imposer auprès des lanceurs des Royales. «Ce sont des professionnels et ils vont sûrement se méfier de voir arriver un instructeur aussi jeune. Surtout que je casse l'anglais... Je vais y aller lentement pour gagner leur confiance et je vais aider ceux qui veulent être aidés. Je crois que mon expérience peut les servir. Je suis diplômé en éducation physique et ça me permet de communiquer plus facilement avec les jeunes», d'ajouter Messier qui a complété ses études à l'Université de Sherbrooke.

«C'est une bonne université, une université réputée et c'est surtout pour l'excellence de son programme sportif que j'avais choisi de venir étudier à Sherbrooke. Je n'en garde que de bons souvenirs» de dire Messier, heureux d'apprendre qu'il y aura une équipe de football qui défendra les couleurs du Vert & Or.

Alexandre Messier a une haute opinion des dirigeants de la Ligue canadienne de baseball. «Ces gens là sont tellement enthousiastes et ils y croient au baseball. Je regardais Gary Roenicke communiquer avec ses joueurs et il a une grande facilité à travailler avec les jeunes. Moi, j'y crois à cette ligue-là» de conclure Messier, qui était heureux d'avoir pu terminer à Sherbrooke son stage avec l'équipe junior du Canada, l'an dernier durant le tournoi de championnat mondial junior.

«C'est un des plus beaux tournois que j'ai vu. Nous avons vu de bons joueurs de baseball et d'excellents matchs de baseball. Personnellement, j'étais bien heureux que ça se termine à Sherbrooke...»

BASEBALL PROFESSIONNEL

Suite de la page C1

exactement le même chose qui se fait aux États-Unis au niveau de la Major League de soccer. Quant nous avons approché les premiers joueurs, aucun n'a hésité à signer avec nous. Ces gars-là veulent tout simplement jouer au baseball et gagner leur vie en jouant au baseball chez les professionnels. Ils veulent tous gravir dans les ligues majeures. Le montant de compensation sera versé à la ligue et non pas à l'équipe quand un de nos joueurs signera avec une organisation des ligues majeures, mais nous ne voulons pas financer la ligue de cette façon. Notre but c'est de donner une chance aux jeunes d'atteindre le baseball majeur et d'y faire carrière», explique Andrew Laurie, qui ne voit aucun problème pour l'avenir de cette ligue de baseball.

Waite digère mal les élans de ses frappeurs

La Tribune
SHERBROOKE

Le Big Bill de Coaticook a subi une seconde défaite consécutive aux mains de l'Action de Montréal, un revers de 3-2 que le joueur-entraîneur Stéphane Waite digère difficilement.

«Ça fait deux matchs que nos bâtons sont morts. C'est l'histoire de nos frappeurs qui ne font pas le travail», affirmait Waite pour expliquer ce deuxième revers en sept matchs depuis l'ouverture de la saison dans la Ligue de baseball senior du Québec. Nous formons un gros alignement de frappeurs, mais chacun semble se fier sur les autres. Là, il faut qu'on se réveille...»

Pendant que le lanceur Steven Blanchard limitait les frappeurs de l'Action à un total cinq coups sûrs, après une première manche marquée par trois buts sur balles et un double, ses coéquipiers étaient limités eux aussi à cinq coups sûrs. Toutefois, ils n'ont pas su profiter de six buts sur balles. «On a pris de très mauvaises décisions au bâton», a reconnu Waite.

Blanchard a subi la défaite pendant que son vis-à-vis Mario Rouleau remportait la victoire.

«J'espère un réveil dès demain (ce soir) quand les Guerriers de Granby viendront à Coaticook», ajoute le joueur-entraîneur qui demeurera à l'écart du jeu pendant quelques semaines encore en raison d'une blessure. Ce soir, le match débutera à 20h.

Adrien Bigras a décidé de s'amuser

Pascal Morin
pmorin@latribune.qc.ca
SHERBROOKE

C'était jour de première hier pour Adrien Bigras et Daniel Talbot lors du tournoi inaugural de la saison du circuit senior Wilson de l'AGP du Québec. Bigras prenait part à un premier tournoi en trois ans tandis que Talbot, de son côté, faisait son entrée chez les seniors au Québec. C'est l'aîné qui a fait le plus parler de lui en s'avérant l'un des meilleurs golfeurs de cette journée maussade et venteuse.

Bigras a en effet effectué un excellent retour en ramenant une carte de 71, un coup sous la normale. Ce pointage lui a permis de terminer au troisième rang, trois coups derrière le vainqueur, l'Ontarien Barry Laphen.

«J'ai bien joué aujourd'hui, mais j'ai fait quelques mauvais coups, a souligné le golfeur de 65 ans, à l'issue de la journée. J'ai joué au moins 16 bons trous. Par contre, le golf c'est 18 trous, alors je ne pouvais pas gagner avec les erreurs que j'ai commises.»

Bigras qui a empoché 800$ participera aux quatre tournois seniors du circuit cet été. «Je veux y participer, d'une part parce que ça fait 38 ans que je suis avec Wilson, le nouveau commanditaire du tournoi, et d'autre part parce que je veux commencer à avoir du plaisir en jouant au golf, a-t-il expliqué. J'ai toujours pris ce sport très au sérieux, mais à 65 ans, il faut que je commence à être plus sage.»

De son côté, Daniel Talbot n'était pas trop déçu de sa ronde de 73, bonne pour la 7e position. Ses coups d'approche étaient pour la plupart précis, mais il a raté plusieurs roulés dont un à moins de deux pieds de la coupe. «Ç'a été une journée en dents de scie, a souligné le jeune senior. J'ai frappé d'excellents coups, mais d'autres ont été atroces. C'est à l'image de ma saison.»

Ce dernier n'était pas surpris de voir Bigras jouer avec autant d'aplomb à sa première sortie en trois ans. «Adrien a toujours été l'un des meilleurs au monde avec des wedges, a-t-il soutenu. Il a une touche exceptionnelle et sa technique a toujours été la même.»

Le professionnel du Centre Sports-Montréal s'est aussi permis de taquiner son partenaire de la journée par rapport à son retour au golf. «Je lui (Bigras) avait dit: toi tu vas revenir l'année prochaine juste pour me faire suer», a-t-il lancé en rigolant.

Barry Laphen, du club Camelot, en banlieue d'Ottawa, a remporté la classique avec sa carte de 68 et se disait très satisfait de son jeu. «J'ai été très constant aujourd'hui, a-t-il soutenu. Je n'ai pas vraiment eu de problèmes et je n'ai pas fait de boguey. J'ai trouvé que les verts et le terrain étaient en excellentes conditions.»

Au classement, Léon Allard de Mount Bruno a terminé au deuxième rang en vertu de sa carte de 70, deux coups sous la normale. Il a été suivi d'Adrien Bigras du club Le Manoir et de Raynald Guilbeault de l'AGP du Québec à 71. Suivent à 72, Tim Lilley de Summerlea et Rod Mckersie du club The Hermitage. Daniel Talbot du Centre Sports-Montréal se retrouve parmi un groupe de quatre golfeurs à 73 en compagnie de Jack Bissegger de la Rive-Sud, Duke Doucet de Summerlea et Jean Morin du club Les Légendes.

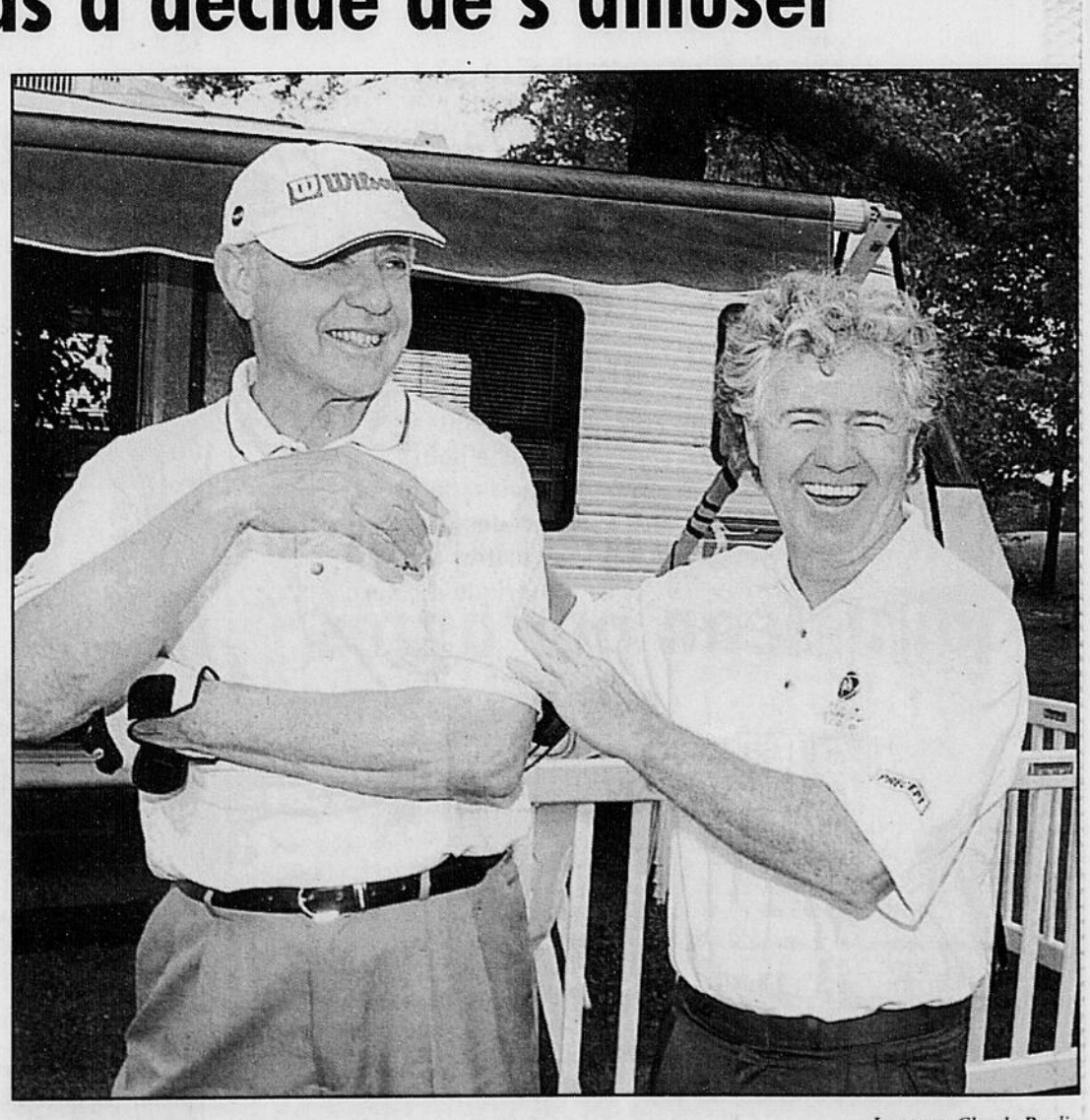

Imacom, Claude Poulin
Le vétéran Adrien Bigras et le jeune senior Daniel Talbot ont profité de leurs retrouvailles hier sur les allées du club de golf longChamp pour bien rigoler.

Et de deux pour les Devils!

François Lemenu (PC)

EAST RUTHERFORD, NJ

Les Devils ont disputé deux matchs presque parfaits pour prendre une avance de 2-0 dans la finale de la coupe Stanley. Chaque fois, ils l'ont emporté 3-0, limitant les Mighty Ducks d'Anaheim à 16 maigres lancers.

«Nous avons bien joué l'autre soir et nous avons bien joué ce soir (hier), a commenté Pat Burns. Nous avons joué de cette façon durant toute la saison. Nous avons été patients, ce qui nous a permis de créer plusieurs occasions de marquer.

«Je pense que les Mighty Ducks ont mieux joué. Mais nous avons répondu en élevant notre jeu d'un cran, a ajouté l'entraîneur des Devils. Je m'attends à ce que les Mighty Ducks soient plus confiants devant leurs partisans.»

Mike Babcock semblait n'avoir aucune réponse à offrir pour expliquer la contre-performance de ses joueurs.

«Les Devils nous font subir ce que nous avons fait aux autres équipes dans nos trois séries précédentes. Ils nous laissent peu d'espace sur la patinoire.

«Il faut leur rendre crédit, a-t-il poursuivi. Ce soir, les Devils ont travaillé plus fort que nous. Ils ont remporté toutes les batailles. Tous leurs joueurs apportent leur contribution. C'est ce que nous devrons faire chez nous. On va devoir retrouver notre esprit compétitif.»

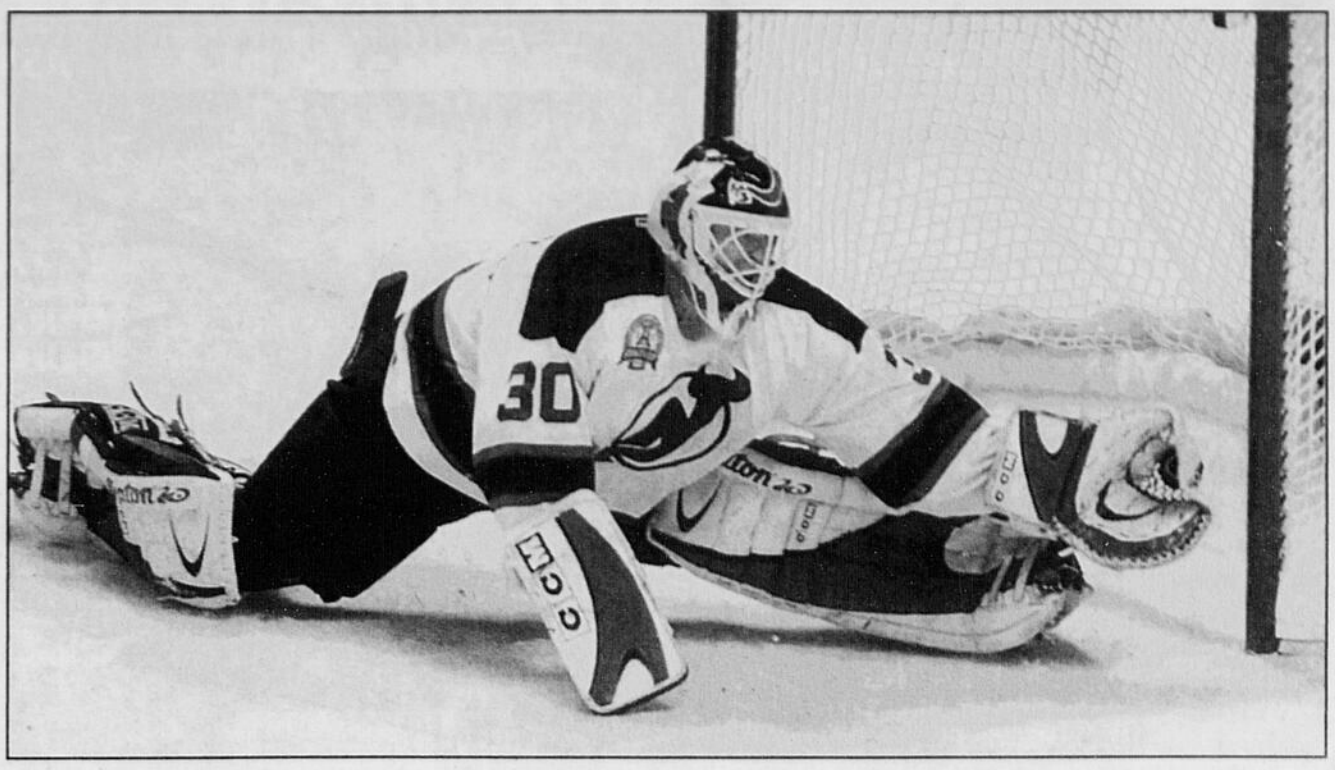

Associated Press

Le gardien des Devils du New Jersey Martin Brodeur a sauvé son jeu blanc d'un arrêt spectaculaire de la mitaine aux dépens de Sandis Ozolinsh dans les dernières minutes de la rencontre du match d'hier.

Un record égalé

Martin Brodeur a inscrit un deuxième jeu blanc de suite, repoussant 16 rondelles comme il l'avait fait dans la première rencontre. Son sixième jeu blanc des séries égale le record détenu par Dominik Hasek.

Brodeur est aussi devenu le premier gardien à entreprendre la finale avec deux blanchissages depuis Frank McCool, des Maple Leafs de Toronto, en 1952. Enfin, Brodeur compte 19 jeux blancs, soit quatre de moins que le meneur Patrick Roy.

«Les gars ont joué un grand match, a dit Brodeur. Je pense qu'on les a découragés tôt dans la rencontre en jouant bien défensivement.»

Brodeur n'a fait face qu'à deux lancers en deuxième période. Il a admis qu'un manque de travail est parfois difficile.

«La deuxième période n'a pas été facile, surtout que les Mighty Ducks ont eu une bonne chance de marquer. C'est important de bien garder sa concentration dans ces moments-là.»

Scott Stevens a disputé le 228e match de sa carrière en séries, surpassant Larry Robinson pour le plus grand nombre de rencontres jouées par un défenseur.

«Généralement, on ne porte pas attention à ce genre de record. Mais c'est différent dans ce cas-ci. Larry est un bon ami», a déclaré le vétéran joueur des Devils.

Les hommes de Pat Burns sont désormais à mi-chemin d'une troisième coupe Stanley en neuf ans. Rien ne semble devoir les arrêter, pas même Jean-Sébastien Giguère.

Patrik Elias, Scott Gomez et Jeff Friesen ont réussi les buts.

Martin Brodeur, peu occupé, a enregistré le jeu blanc, son sixième des séries et le 19e de sa carrière.

Les Ducks plus rapides

Les Mighty Ducks avaient retrouvé leurs jambes pour ce deuxième match. Mais cette rapidité a surtout servi à neutraliser l'attaque des Devils en première période.

Le jeu s'est déroulé le plus souvent en zone neutre, ce qui n'a pas donné le meilleur des spectacles. Il y a eu seulement sept tirs de chaque côté.

Les Mighty Ducks se sont vu imposer deux pénalités au cours de l'engagement. Les Devils n'ont pas su en profiter. Mais les pénalités ont fini par leur coûter cher.

En deuxième, Petr Sykora a été chassé pour avoir retenu Sergeï Brylin à la ligne bleue des Devils. Sykora, un ancien Devil, a ainsi annulé l'attaque à cinq dont profitaient déjà les Mighty Ducks et il était encore au banc des punitions lorsqu'Elias a marqué à 4:42.

Tverdovsky a tiré vers le filet de Giguère. La rondelle a dévié sur le défenseur Kurt Sauer avant d'apparaître sur la palette d'Elias. L'ailier gauche du New Jersey n'a eu aucun mal à réussir son troisième but des séries.

Le deuxième but des Devils a suivi le même scénario, la pénalité en moins. Cette fois le puissant lancer de Tverdovsky a dévié sur Gomez. Le but est venu à 12:11.

Ce but a inspiré les Devils qui ont dominé le reste de la période, les Mighty Ducks étant limités à seulement deux lancers.

Friesen a ajouté un troisième but à 4:22 du dernier tiers. Son petit revers a eu raison de Giguère dont la confiance semblait ébranlée.

Bouillon accepte un compromis

Guy Robillard (PC)

MONTRÉAL

Francis Bouillon, qui insistait pour avoir un contrat garanti de la Ligue nationale qu'il mérite bien, a finalement accepté un heureux compromis.

Le petit défenseur a signé jeudi un contrat de deux ans du Canadien, dont la deuxième année lui garantit un salaire de la Ligue nationale de 500 000 $.

Il touchera la même somme cette saison s'il demeure à Montréal, ce qui est moins que ce qu'il aurait gagné la saison dernière, soit 667 000 $.

«Ce qu'on a fait, explique-t-il, c'est d'accepter moins d'argent pour en avoir plus si je me retrouve dans la Ligue américaine.»

Et c'est là que les choses deviennent intéressantes pour lui. Le Canadien lui a en effet consenti un salaire de 150 000 $US s'il se retrouve à Hamilton, soit trois fois plus que les 75 000 $ canadiens qu'il y gagnait la saison dernière.

«Je suis très content, a-t-il déclaré. En m'accordant un contrat de deux ans, ça prouve qu'on tient à moi.

«De mon côté, il fallait que je comprenne qu'ils ont beaucoup de défenseurs sous contrat. C'était important pour moi d'avoir une bonne sécurité», raconte le père de deux jumeaux de neuf mois.

Âgé de 27 ans, Bouillon est aussi content de demeurer dans l'organisation du Canadien. «C'est l'équipe qui me connaît le mieux et qui m'a donné ma chance. J'ai le C-H tatoué sur le coeur, tout le monde sait ça.»

Milroy et Archer aussi

Le Canadien a également annoncé la mise sous contrat pour trois ans de deux jeunes espoirs, l'attaquant Duncan Milroy et le défenseur Andrew Archer.

Milroy, 20 ans, a été sélectionné en deuxième ronde et au 37e rang en 2001. Il a complété sa dernière saison à Kootenay, dans la Ligue junior de l'Ouest, avec une récolte de 78 points (34-44) en seulement 61 matchs.

Archer est un défenseur de 6'4" et quelque 215 livres, qui a été repêché au 203e rang en 2001. Il a complété sa carrière junior à Guelph.

MARIO DUROCHER

Suite de la page C1

connus en Estrie», précise-t-il.

Hockey Canada a également annoncé hier que les adjoints de Durocher au sein de l'équipe nationale junior seront Dean Chynoweth, entraîneur-chef des Thunderbirds de Seattle, et Jim Hulton, entraîneur-chef des Frontenacs de Kingston. Tous deux étaient à la tête de l'équipe canadienne des moins de 18 ans la saison dernière. Le camp de développement d'Équipe Canada junior sera tenu à Calgary en août prochain et devrait accueillir 44 joueurs.

Demeurer avec le programme

Après une année passée au sein du programme national junior, la priorité de Mario Durocher consistait à y demeurer peu importe le rôle qu'on lui confierait.

«Quand j'ai rencontré les gens du programme la semaine dernière, je leur ai dit que je voulais être en Finlande et que je leur laissais le soin de décider s'ils me trouvaient prêt ou non au poste d'entraîneur-chef.

«Je suis heureux et excité parce que cela fait partie des choses que je voulais vivre dans le monde du hockey. Dès que j'ai eu l'appel confirmant mon rôle, déjà j'ai commencé à sentir la pression d'un tel poste, confiait Durocher. Une pression qui vient de l'excellence de programme canadien. Le Canada doit toujours offrir de solides performances en hockey. Cette année, il a remporté le championnat mondial senior, il a remporté l'or aux derniers Jeux olympiques tant chez les hommes que chez les filles, l'équipe des moins de 18 ans a gagné l'or au cours des deux dernières années, l'équipe junior a remporté deux fois l'argent à ses dernières participations.

«On sait que la ligne entre une victoire et une défaite est souvent bien mince. À Halifax, je regardais Marc Habscheid et je sentais toute la pression qui l'habitait. C'est automatique, on se met cette pression parce qu'on ne veut pas être de ceux qui mettront un terme à ces succès», rappelle-t-il.

Les Expos en soutirent une aux Marlins

Richard Milo (PC)

MIAMI, FL

Les Expos ont manqué d'opportunisme à l'attaque et une décision de l'arbitre du deuxième but a compliqué les choses mais ils ont tout de même quitté Miami avec une victoire dans leurs bagages.

Ce fut difficile mais ils sont parvenus à éviter d'être balayés lors de la série de quatre matchs en l'emportant 3-2 contre les Marlins de la Floride, hier. Ils ont mis fin à une séquence de six victoires des Marlins.

«On avait besoin de ce match, a dit Frank Robinson. C'est une victoire très importante. C'est l'équivalent de deux matchs, un de moins dans la colonne des défaites et un de plus dans la colonne des victoires. Si on avait perdu, ç'aurait été dévastateur.

«On est sorti avec la victoire. Je ne sais pas vraiment comment on a pu faire. J'espère que ça va nous relancer.»

Les Expos ont réussi 12 coups sûrs mais ils ont inscrit tous leurs points à la septième quand le gaucher Armando Almanza a pris la relève du partant des Marlins, Brad Penny.

«Ce fut difficile et je ne pense pas que cette équipe peut faire les choses autrement, qu'elle gagne ou perde, a noté Robinson. Je me repète, mais il faut trouver le moyen de faire du meilleur travail avec des coureurs en position de compter.»

Après six manches, les Montréalais tiraient de l'arrière 2-0. Ils ont effectué une poussée de trois points contre les releveurs Armando Almanza (3-3) et Allen Levrault à la septième pour s'assurer de la victoire.

Endy Chavez a réussi un simple de deux points avec les buts remplis et Orlando Cabrera a accueilli Levrault avec un simple d'un point, ce qui a donné une victoire bien méritée à Tomo Ohka.

En six manches, Ohka (4-5) a alloué deux points, sept coups sûrs et un but sur balles.

Toutefois, les Expos ne l'avaient pas appuyé à l'attaque, laissant un coureur au troisième but dans quatre des cinq premières manches, deux fois avec moins de deux retraits.

A la quatrième, Ohka a dû effectuer une vingtaine de lancers de plus en raison d'une décision douteuse de l'arbitre du deuxième but Hunter Wendelstedt, qui avait déclaré que Juan Pierre avait touché au deuxième coussin avant Orlando Cabrera sur une tentative de double jeu.

Frank Robinson est sorti de l'abri pour argumenter avec Wendelstedt pendant quelques minutes, puis il est revenu sur le terrain pour parler à l'arbitre du marbre Larry Young.

Les Marlins ont pris l'avance 2-0 à la cinquième.

Brad Penny, le partant des Marlins, a surpris Ohka en claquant un circuit en solo après deux retraits, puis Juan Pierre, Luis Castillo et Todd Hollandsworth ont suivi avec des simples, ce qui a produit le deuxième point.

Luis Ayala a retiré les Marlins dans l'ordre à la huitième et Rocky Biddle a travaillé en 9e pour son 15e sauvetage.

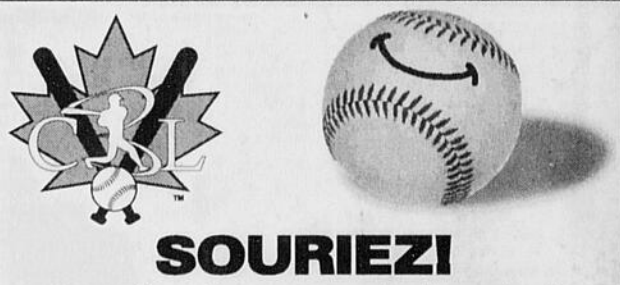

SOURIEZI

Car c'est le retour du baseball professionnel à Sherbrooke. Venez vivre une nouvelle ère de l'histoire du baseball canadien.

Partie d'ouverture

www.canadianbaseballleague.com

Voyez le gérant, Gary Roenicke des Royales de Montréal, au Stade Amédée Roy, rue Parc à Sherbrooke.

Horaire de la fin de semaine :

Le vendredi 30 mai 19 h 05
Le samedi 31 mai 19 h 05
Le dimanche 1er juin 12 h 05

098800

Billets en vente une heure avant la partie.
Entrée générale 10 $

Grâce à La Tribune

25 chanceux recevront ce livre

Vous trouverez dans ce beau livre en couleurs une foule d'informations sur l'équipement et les techniques de pêche pour les poissons d'eau douce les plus populaires en Amérique du Nord.

LES ÉDITIONS DE L'HOMME — la vie dans les livres

Pour participer, vous n'avez qu'à remplir ce coupon de participation et le poster à :

La Tribune — CONCOURS *LA PÊCHE EN EAU DOUCE* 1950, RUE ROY, SHERBROOKE, QUÉBEC, J1K 2X8

Nom _____ Prénom _____
Adresse _____
Ville _____ Code postal _____
Tél. : rés. _____ bur. _____
Nommez trois chroniqueurs de *La Tribune* _____

TIRAGE LE 6 JUIN 2003 À 11 HEURES

Statistiques

Baseball

LIGUE NATIONALE

Section Est

	G	P	Moy.	Diff
Atlanta	36	17	.679	—
Montréal	33	21	.611	3½
Philadelphie	28	25	.528	8
Floride	25	30	.455	12
New York	24	29	.453	12
Section Centrale				
Chicago	29	23	.558	—
Houston	28	26	.519	2
St. Louis	27	25	.519	2
Cincinnati	25	28	.472	4½
Pittsburgh	22	30	.423	7
Milwaukee	20	33	.377	9½
Section Ouest				
San Francisco	32	20	.615	—
Los Angeles	30	23	.566	2½
Colorado	27	27	.500	6
Arizona	24	29	.453	8½
San Diego	15	39	.278	18

Mardi 27 mai
Montréal en Floride (remis au 28 mai, pluie)
N.Y. Mets 4 Philadelphie 2
Atlanta 3 Cincinnati 2 (10 manches)
Pittsburgh 9 Chicago Cubs 4
Houston 7 St. Louis 4
Colorado 7 Los Angeles 3
Milwaukee 4 San Diego 2
San Francisco 4 Arizona 3 (13 manches)

Mercredi 28 mai
Floride 4-6 **Montréal** 3-0
Chicago Cubs 5 Pittsburgh 4
Atlanta 15 Cincinnati 3
Philadelphie 11 N.Y. Mets 3
St. Louis 3 Houston 1
Colorado 6 Los Angeles 0
San Francisco 10 Arizona 2
San Diego 8 Milwaukee 6

Jeudi 29 mai
Montréal 3 Floride 2
Colorado 12 Los Angeles 5
Milwaukee 3 San Diego 2
N.Y. Mets 5 Philadelphie 0
Houston 7 St. Louis 4

Vendredi 30 mai
Houston à Chicago Cubs, 15h20.
Montréal à Philadelphie, 19h05.
Atlanta à N.Y. Mets, 19h10.
Cincinnati en Floride, 19h35.
Pittsburgh à St. Louis, 20h10.
Arizona à San Diego, 22h05.
Milwaukee à Los Angeles, 22h10.
Colorado à San Francisco, 22h15.

LES MENEURS

(Matchs d'hier non compris)

	MJ	AB	P	CS	Moy.
Sheffield Atl	50	186	42	65	.349
Pujols StL	50	173	45	60	.347
Furcal Atl	53	223	54	76	.341
Vidro Mon	**50**	**182**	**28**	**61**	**.335**
LCastillo Flo	50	206	28	69	.335
Renteria StL	50	195	30	65	.333
JKent Hou	51	189	32	63	.333
Helton Col	53	191	45	63	.330
MGiles Atl	48	178	37	58	.326
BSantiago SF	40	154	25	50	.325

Points — Furcal, Atlanta, 54; Pujols, St. Louis, 45; Helton, Colorado, 45; Sheffield, Atlanta, 42; Sexson, Milwaukee, 40; MGiles, Atlanta, 37; Payton, Colorado, 37.
Points produits — PrWilson, Colorado, 47; Kearns, Cincinnati, 46; Sheffield, Atlanta, 46; Rolen, St. Louis, 45; AJones, Atlanta, 44; Lowell, Floride, 43; Dunn, Cincinnati, 41; CPatterson, Chicago, 41.
Coups sûrs — Furcal, Atlanta, 76; Pierre, Floride, 69; LCastillo, Floride, 69; Renteria, St. Louis, 65; Sheffield, Atlanta, 65; Rollins, Philadelphie, 63; Lowell, Floride, 63; Helton, Colorado, 63; JKent, Houston, 63.
Doubles — PrWilson, Colorado, 20; Rolen, St. Louis, 20; JKent, Houston, 20; **Vidro, Montréal,** 19; Hollandsworth, Floride, 19; LGonzalez, Arizona, 19; MGiles, Atlanta, 18.
Triples — Furcal, Atlanta, 7; **LWalker, Colorado, 7**; Wigginton, New York, 5; AGonzalez, Floride, 4.
Circuits — Dunn, Cincinnati, 18; Lowell, Floride, 16; Sexson, Milwaukee, 15; Pujols, St. Louis, 14; Kearns, Cincinnati, 13; ABoone, Cincinnati, 13; AJones, Atlanta, 13; JLopez, Atlanta, 13; Sheffield, Atlanta, 13; Bonds, San Francisco, 13.
Buts volés — Pierre, Floride, 21; DRoberts, Los Angeles, 18; EYoung, Milwaukee, 14; JEncarnacion, Floride, 12; LCastillo, Floride, 12; DeLee, Floride, 11; Furcal, Atlanta, 10; Lofton, Pittsburgh, 10.
Lanceurs (six décisions) — WWilliams, St. Louis, 7-0, 1.000, 2.19; Millwood, Philadelphie, 7-1, .875, 2.84; KBrown, Los Angeles, 6-1, .857, 2.24; **Ayala, Montréal**, 5-1, .833, 2.96;

RENDEMENT DES EXPOS

AU BATON

	AB	P	CS	PP	CC	BV	Moy.
5. Barrett Michael	100	14	15	7	4	0	,150
18. Cabrera O.	198	34	58	30	6	6	,293
53. Calloway Ron	80	10	19	10	2	2	,238
2. Carroll Jamey	48	8	16	4	0	1	,333
19. Chavez Endy	202	27	52	17	2	9	,257
12. Cordero Wil	143	14	41	21	4	0	,287
27. Guerrero Vlad	169	30	52	33	8	5	,308
45. Liefer Jeff	79	5	15	17	3	0	,190
1. Macias Jose	72	15	18	3	1	2	,250
4. Mateo Henry	43	9	13	3	0	3	,302
39. Schneider Brian	85	13	19	13	5	0	,224
21. Tatis F.	141	10	31	13	1	2	,220
3. Vidro Jose	187	28	62	27	5	0	,332
6. Wilkerson Brad	137	18	41	28	5	4	,299

AU MONTICULE

	G	P	VP	ML	PM	BB	RB	MPM
x-36. Armas Tony	2	1	0	31,0	9	8	23	2,61
56. Ayala Luis	5	1	0	25,1	8	2	16	2,84
60. Biddle Rocky	3	1	15	27,1	12	14	25	3,95
54. Day Zach	4	3	0	65,1	25	32	30	3,44
58. Eischen Joey	0	0	0	18,2	3	7	14	1,45
61. Hernandez L.	4	3	0	65,2	26	15	37	3,56
x-26. Hernandez O.	0	0	0	0,0	0	0	0	0,00
24. Ohka T.	4	5	0	60,1	28	16	33	4,18
43. Smith Dan	2	1	0	26,2	10	11	28	3,38
51. Stewart Scott	2	1	0	24,2	8	6	15	2,92
52. Tucker T.J.	0	1	0	28,2	13	10	19	4,08
33. Vargas C.	2	2	0	38,0	17	14	22	4,03
23. Vazquez J.	5	2	0	69,1	25	11	83	3,25

LIGUE INTERNATIONALE

Section Nord

	G	P	Moy.	Diff
Buffalo (Indians)	28	20	.583	—
Pawtucket (Red Sox)	26	23	.531	2½
Ottawa (Orioles)	27	25	.519	3
Syracuse (Blue Jays)	22	24	.478	5
Scranton (Phillies)	23	28	.451	6½
Rochester (Twins)	21	28	.429	7½
Section Sud				
Norfolk (Mets)	28	21	.571	—
Charlotte (W Sox)	26	22	.542	1½
Richmond (Braves)	27	25	.519	2½
Durham (D Rays)	23	26	.469	5
Section Ouest				
Louisville (Reds)	30	21	.588	—
Toledo (Tigers)	24	25	.490	5
Columbus (Yankees)	23	27	.460	6½
Indiana. (Brewers)	18	31	.367	11

Jeudi 29 mai
Buffalo à Louisville
Columbus à Scranton/Wilkes-Barre
Durham à Charlotte
Ottawa à Toledo
Pawtucket à Norfolk
Richmond à Syracuse
Rochester à Indiana. (2)

Vendredi 30 mai
Buffalo à Columbus
Charlotte à Scranton/Wilkes-Barre
Durham à Toledo
Louisville à Syracuse

Balle donnée

LIGUE DE BALLE DONNÉE SPORTS TRANSACTION

Mercredi 28 mai
Bar Le Magog 7-17 Excavation Thompson 4-7
André Deslile 10-2 Réception 108/Clarica 1-10

LIGUE AMERICAINE

Section Est

	G	P	Moy.	Diff
Boston	31	21	.596	—
New York	31	22	.585	½
Toronto	29	26	.527	3½
Baltimore	25	27	.481	6
Tampa Bay	20	32	.385	11
Section Centrale				
Minnesota	31	21	.596	—
Kansas City	26	25	.510	4½
Chicago	25	28	.472	6½
Cleveland	20	32	.385	11
Detroit	13	38	.255	17½
Section Ouest				
Seattle	34	18	.654	—
Oakland	30	22	.577	4
Anaheim	25	26	.490	8½
Texas	25	27	.481	9

Jeudi 29 mai
Chicago White Sox 3 Toronto 2
Anaheim 2 Tampa Bay 1
Texas 8 Baltimore 4
Oakland 6 Kansas City 1
Seattle 10 Minnesota 6

Vendredi 30 mai
N.Y. Yankees à Detroit, 19h05.
Chicago White Sox à Cleveland, 19h05.
Boston à Toronto, 19h05.
Texas à Baltimore, 19h05.
Anaheim à Tampa Bay, 19h15.
Oakland à Kansas City, 20h05.
Seattle au Minnesota, 20h05.

Samedi 31 mai
N.Y. Yankees à Detroit, 13h05.
Chicago White Sox à Cleveland, 13h20.
Oakland à Kansas City, 14h05.
Seattle au Minnesota, 16h05.
Boston à Toronto, 16h05.
Anaheim à Tampa Bay, 18h15.
Texas à Baltimore, 19h05.

LES MENEURS

(Matchs d'hier non compris)

	MJ	AB	P	CS	Moy.
Mora Bal	40	142	31	51	.359
Blalock Tex	44	167	30	58	.347
Baldelli TB	50	206	26	70	.340
MYoung Tex	49	192	32	65	.339
Bradley Cle	38	142	24	48	.338
JJones Minn	45	186	31	62	.333
CDelgado Tor.	**53**	**192**	**45**	**63**	**.328**
TWalker Bos	47	193	37	63	.326
CGuillen Sea	44	152	26	48	.316
ASoriano NYY	53	233	44	73	.313

Points — **CDelgado, Toronto, 45**; ASoriano, New York, 44; Garciaparra, Boston, 43; CEverett, Texas, 43; BBoone, Seattle, 42; **Wells, Toronto, 40**; Damon, Boston, 38.
Points produits — **CDelgado, Toronto, 51; Wells, Toronto, 49**; CEverett, Texas, 42; EMartinez, Seattle, 42; GAnderson, Anaheim, 40; ASoriano, New York, 39; Garciaparra, Boston, 39.
Coups sûrs — ASoriano, New York, 73; Baldelli, Tampa Bay, 70; **Wells, Toronto, 67**; Garciaparra, Boston, 67; **ShStewart, Toronto, 66**; ISuzuki, Seattle, 65; MYoung, Texas, 65.
Doubles — Mueller, Boston, 20; Wells, Toronto, 19; **Hinske, Toronto, 18; ShStewart, Toronto, 18**; GAnderson, Anaheim, 18; Hillenbrand, Boston, 17; **CDelgado, Toronto, 17**.
Triples — CGuzman, Minnesota, 7; Baldelli, Tampa Bay, 4; MYoung, Texas, 4; Byrnes, Oakland, 4; DJimenez, Chicago, 4; Garciaparra, Boston, 4.
Circuits — ASoriano, New York, 16; ARodriguez, Texas, 15; **CDelgado, Toronto, 15**; JGonzalez, Texas, 15; Huff, Tampa Bay, 14; CEverett, Texas, 14; BBoone, Seattle, 13; RPalmeiro, Texas, 13.
Buts volés — Hairston fils, Baltimore, 14; ASoriano, New York, 13; Crawford, Tampa Bay, 12; Damon, Boston, 11; Mondesi, New York, 11; ISuzuki, Seattle, 9; AKennedy, Anaheim, 9; Winn, Seattle, 9.
Lanceurs (six décisions) — Moyer, Seattle, 8-2, .800, 3.55; **Lidle, Toronto, 8-2, .800, 4.42**; Loaiza, Chicago, 7-2, .778, 1.92; Mulder, Oakland, 7-2, .778, 2.45; Meche, Seattle, 6-2, .750, 2.86; DWells, New York, 6-2, .750, 3.48; **Halladay, Toronto, 6-2, .750, 4.00**.
Retraits — Mussina, New York, 81; Clemens, New York, 76; **Halladay, Toronto, 64**; PMartinez, Boston, 62; Loaiza, Chicago, 53; Wakefield, Boston, 53; Pettitte, New York, 52; Moyer, Seattle, 52.
Victoires protégées — Urbina, Texas, 17; Guardado, Minnesota, 15; Julio, Baltimore, 13; MacDougal, Kansas City, 12; Foulke, Oakland, 12; DBaez, Cleveland, 10; LCarter, Tampa Bay, 10.

LIGUE NORD-EST

Section Nord

	G	P	Moy	Diff
Brockton	4	1	.800	—
Bangor	1	0	1.000	1
Québec	4	2	.667	½
North Shore	1	3	.250	2½
Section Sud				
New Jersey	4	2	.667	—
Allentown	2	2	.500	1
Elmira	3	4	.429	1½
Berkshire	0	5	.000	3½

Mercredi 28 mai
Bangor à North Shore (remis, pluie)
Québec 7 New Jersey 6
Allentown 4 Elmira 2
Berkshire à Brockton

Jeudi 29 mai
Bangor à North Shore
Berkshire à Brockton
New Jersey à Québec

Vendredi 30 mai
Elmira à Québec
Berkshire à Allentown

LIGUE CANADIENNE

Section Est

	G	P	Moy.	Diff.
London	2	1	.667	
Niagara	1	1	.500	½
Trois-Rivières	**1**	**1**	**.500**	½
Montréal	**1**	**2**	**.333**	1
Section Ouest				
Saskatoon	4	0	1.000	
Calgary	3	1	.750	1
Kelowna	1	3	.250	3
Victoria	0	4	.000	4

Mercredi 28 mai
Saskatoon à Kelowna

Jeudi 29 mai
Calgary à Victoria
London à Niagara
Saskatoon à Kelowna
Trois-Rivières c. Montréal (à Sherbrooke)

LIGUE DE BASEBALL SENIOR DU QUÉBEC

Site Internet: www.lbsq.com
(matchs d'hier non-compris)

Section Est

	V	D	Moy.	Diff.
Sainte-Foy	5	1	.833	—
Kamouraska	4	1	.800	.5
Riv. du Loup	4	2	.667	1
Victoriaville	**2**	**3**	**.400**	**2.5**
Lévis	1	5	.167	4
Trois-Ri vières	1	5	.167	4
Beauport	0	5	.000	4.5
Section Ouest				
Montréal	7	1	.875	—
Coaticook	**5**	**1**	**.833**	1
Laval	6	2	.750	1
Les Ailes	2	0	.1000	2
Sherbrooke	**3**	**2**	**.600**	**2.5**
St-Jean	4	4	.500	3
Saint-Charles	0	5	.000	5.5
Granby	0	7	.000	6.5

Jeudi 29 mai
Coaticook 1 Montréal 3
St-Jean 0 Ailes 10
Kamouraska c. Lévis, remis

Vendredi, 30 mai
Granby c. Coaticook, 20h00 (Julien Morin)
Beauport c. Kamouraska, 20h00 (La Pocatière)

LIGUE JUNIOR AA RSM

Samedi, 31 mai
14h30 Longueuil c. Haut-Richelieu (Roger-Lebel)
19h30 St-Constant c. LaJemmerais (Prévert)

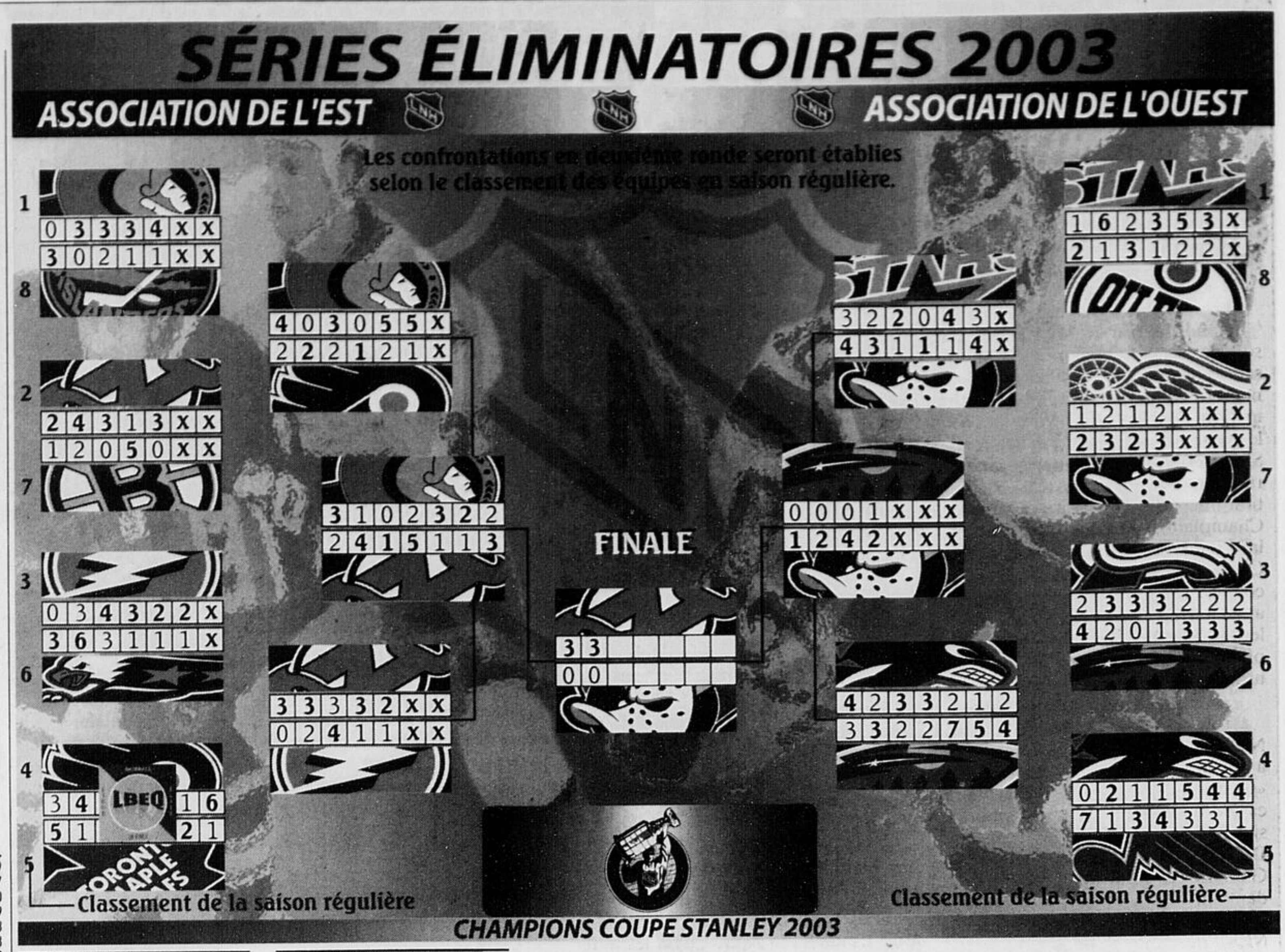

Baseball

LIGUE ELITE DU QUEBEC

Section Sud-Ouest

	G	P	Moy.	Diff
Québec	4	1	.800	
Longueuil	5	2	.714	½
Trois-Rivières	3	1	.750	½
Jonquière	3	0	1.000	1
Repentigny	4	3	.571	1
Saint-Eustache	3	3	.500	1½
Charlesbourg	3	4	.429	2
Laval	2	4	.333	2½
Lasalle	2	4	.333	2½
Montréal	1	4	.200	3
Sherbrooke	0	4	.000	3½

Jeudi 29 mai
Laval 1 Repentigny 5
Saint-Eustache 2 Lasalle 0

Vendredi 30 mai
Repentigny c. Laval, 19h30
Longueuil à Charlesbourg, 20h00.
Québec à Trois-Rivières, 20h00.

Samedi 31 mai
Montréal à Jonquière, 14h00. (2)
Repentigny à **Sherbrooke**, 19h00.

MIDGET AAA

Jeudi, 29 mai
Lac St-Louis 7 Laval 13
Granby c. Charles-Lemoyne, remis

Samedi, 31 mai
12h00 Charles-Lemoyne c. Trois-Rivières (2)
12h00 St-Sacrement c. Lac St-Louis (2)
12h00 Granby c. Montréal
12h00 Laval c. Charlesbourg (2)

Soft-ball

LIGUE DE SOFT-BALL COORS-LIGHT DE L'ESTRIE

Internet:
http://cf.geocities.com/softballmardi/

Mardi, 27 mai
Auberge Windsor 15 Bar Mercure Drummond 6
Cascades Kingsey 11 Toyota Richmond 11

Mardi, 3 juin
19h15 Richmond Pizza c. Cascade Kingsey
20h30 Toyota Richmond c. Auberge Windsor

LIGUE SOFT-BALL SHERBROOKE MÉTRO

Mercredi, 28 mai
Solutions Club piscine 3 Brass. le Carrefour 4
Jack-O Pizzeria 3 Atelier PM/Vill. grec 4

LIGUE AMICALE COORS LIGHT

Lundi, 26 mai
Canadian Tire 15-22 La Cachette 0-12
P.P.D. Waterville 2-6 St-Gapour 16-9
P.P.D. Industries 16-20 G. G. Thibeault 5-20

Lundi, 2 juin
Belvedère c. La Cachette
P.P.D Waterville c. La Cachette
G.G Thibeault c. St-Gapour
P.P.D Industries c. Canadian Tire

Soccer

LIGUE A

Association de l'Est

Section Nord-Est

	G	P	N	Pts	BP	BC
Syracuse	4	1	0	12	9	4
Rochester	3	2	2	11	10	9
Pittsburgh	3	2	1	10	13	6
Montréal	2	1	2	8	5	3
Toronto	2	3	0	6	3	6

Section Sud-Est

	G	P	N	Pts	BP	BC
Charleston	5	1	1	16	12	8
Virginia Beach	4	2	1	13	15	9
Richmond	2	4	1	7	6	8
Atlanta	0	3	4	4	6	11
Charlotte	0	5	3	3	5	16

Association de l'Ouest

Section Centrale

	G	P	N	Pts	BP	BC
Minnesota	5	2	0	15	11	5
Cincinnati	4	3	0	12	12	7
El Paso	3	4	1	10	9	11
Milwaukee	2	1	0	6	4	3
Indiana	0	6	1	1	4	16

Section Pacifique

	G	P	N	Pts	BP	BC
Seattle	4	1	2	14	8	4
Vancouver	3	0	2	11	11	3
Calgary	3	4	0	9	7	15
Portland	2	6	0	6	7	12

NOTE: Trois points pour une victoire, un point pour une nulle. A noter que cette année, il n'y a PAS de points bonis pour les buts marqués.

Mardi 27 mai
Minnesota 3 Portland 0

Jeudi 29 mai
Toronto à Charlotte, 19h30.
Vancouver à Portland, 22h00.

Vendredi 30 mai
Cincinnati à Richmond, 19h00.
Montréal à Vancouver, 23h00.

À la télé

Vendredi, 30 mai

8h00/9h30/11h00/12h00 TSN/RDS: tennis
Roland Garros Paris, France
16h00 RDS/TSN: golf
AGP Tournoi Memorial
19h00 TSN: baseball
Boston visite Toronto
20h00 TSN: basketball
Séries éliminatoires
Finales conférence de l'Est
23h00 RDS: Soccer
Montréal visite Vancouver

Hockey

LIGUE NATIONALE

Finale de la coupe Stanley (4 de 7)
Anaheim c. New Jersey

Jeudi 29 mai
New Jersey 3 Anaheim 0
(New Jersey mène la série 2-0)

Samedi 31 mai
New Jersey à Anaheim, 20h00.

Lundi 2 juin
New Jersey à Anaheim, 20h00.

Jeudi 5 juin
x-Anaheim au New Jersey, 20h00.

Samedi 7 juin
x-New Jersey à Anaheim, 20h00.

Lundi 9 juin
x-Anaheim au New Jersey, 20h00.
x - si nécessaire.

Les meneurs des séries
(Matchs d'hier non compris)

	B	P	P
Gaborik, Minn	9	8	17
Hossa, Ott	5	11	16
Langenbrunner, NJ	9	6	15
Madden, NJ	6	9	15
Modano, Dal	5	10	15
Naslund, Vcr	5	9	14
Zubov, Dal	4	10	14
S.Niedermayer, NJ	2	12	14
Brunette, Minn	7	6	13
Walz, Minn	7	6	13
Weight, StL	5	8	13
Zholtok, Minn	2	11	13
Friesen, NJ	8	4	12
Saint-Louis, TB	7	5	12
Bonk, Ott	6	5	11
Havlat, Ott	5	6	11
Morrison, Vcr	4	7	11
Recchi, Phi	7	3	10
Oates, Ana	4	6	10
Gomez, NJ	2	8	10
Leclerc, Ana	2	8	10

LIGUE AMERICAINE

Finale de la coupe Calder (4 de 7)
HAMILTON c. HOUSTON

Mercredi 28 mai
Houston 2 **Hamilton** 1
(Houston mène la série 1-0)

Vendredi 30 mai
Houston à **Hamilton**, 19h00.

Mercredi 4 juin
Hamilton à Houston, 20h00.

Vendredi 6 juin
Hamilton à Houston, 20h30.

Samedi 7 juin
x-**Hamilton** à Houston, 20h30.

Date à être précisée
x-Houston à **Hamilton**, heure à être déterminée.

Date à être précisée
x-Houston à **Hamilton**, heure à être déterminée.
x - si nécessaire.

Sports étudiants

Touch-football

Samedi, 31 mai
JF 9h00 1/8 + 1/4 finales de l'ARSECE à Montcalm ou au Salésien

Dimanche, 1er juin
JF 10h00 1/2 + finale de l'ARSECE au Salésien

Athlétisme

Samedi, 31 mai
9h00 2e rencontre à Montignac

Football

Samedi, 31 mai
Éliminatoires
CM 10h00 Championnat ARSECE à Le Boisé

ASSOCIATION NATIONALE

Finales d'association (4 de 7)
San Antonio c. Dallas

Jeudi 29 mai
San Antonio 90 Dallas 78
(San Antonio gagne la série 4-2)

Finale (4 de 7)
New Jersey c. San Antonio

Mercredi 4 juin
New Jersey à San Antonio, 20h30.

Vendredi 6 juin
New Jersey à San Antonio, 20h30.

Crosse

LIGUE SENIOR DE CROSSE

www.crossesenior.qc.ca
(match d'hier non -compris)

	PJ	V	D	N	BP	BC	PTS
Windsor	5	4	1	0	52	33	8
Montréal	4	3	1	0	42	26	6
Longueuil	3	2	1	0	33	26	4
Shawinigan	4	1	3	0	37	49	2
Lasalle	4	0	4	0	20	50	0

Jeudi, 29 mai
LaSalle 8 Montréal 6

Vendredi, 30 mai
20h30 Longueuil c. Shawinigan

LIGUE JUNIOR CROSSE DU QUÉBEC

Samedi le 31 mai
16h00, Sherbrooke c. Montréal

Dimanche, 1er juin
12h00 Longueuil c. Sherbrooke (Yvan Dugré)
16h00 Montréal c. Windsor (J.A Lemay)

Sommaire

Anaheim 0 New Jersey 3

Première période
Aucun but.
Pénalités — Pahlsson Ana 6:10, Leclerc Ana 18:24.

Deuxième période
1. New Jersey, Elias 3 (Tverdovsky, Gomez) 4:42 (an)
2. New Jersey, Gomez 2 (Tverdovsky, Elias) 12:11
Pénalités — Elias NJ 2:23, Sykora Ana 3:19.

Troisième période
3. New Jersey, Friesen 8 (Gionta, Niedermayer) 4:22
Pénalités — Carney Ana 0:27, McKenzie NJ 8:29, Stevens NJ 19:19.

Tirs au but

Anaheim	7	2	7	—	16
New Jersey	7	6	12	—	25

Gardiens — Anaheim: Giguère (P,12-4); New Jersey: Brodeur (G,14-5).
Avantages numériques — Anaheim: 0-3; New Jersey: 1-4.
Arbitre — Paul Devorski, Bill McCreary. **Juges de lignes** — Brian Murphy, Tim Nowak.
Assistance — 19,040 (19,040).

Montréal 3 — Floride 2

Montréal	AB	P	CS	PP
EChvez cc	3	0	2	2
OCbera ac	5	0	1	1
Vidro 2b	5	0	1	0
WCdero 1b	4	0	1	0
Wlkrsn cd	3	0	3	0
Macias cg	3	0	0	0
Schndr r	2	1	0	0
Carroll 3b	4	1	3	0
Ohka l	1	0	0	0
Tatis fs	1	0	1	0
Eschen l	0	1	0	0
HMateo fs	1	0	0	0
Ayala l	0	0	0	0
Biddle l	0	0	0	0
Totaux	**32**	**3**	**12**	**3**

Floride	AB	P	CS	PP
Pierre cc	4	1	2	0
LCstillo 2b	4	0	1	0
Hlndsw cg	4	0	1	1
Lowell 3b	4	0	1	0
DeLee 1b	3	0	1	0
JEcrcn cd	4	0	0	0
AGnzlz ac	4	0	1	0
Rdmnd r	3	0	0	0
BBanks fs	1	0	0	0
Penny l	2	1	1	1
Almnza l	0	0	0	0
Levrlt l	0	0	0	0
IRdrgz fs	1	0	0	0
JAlvrz l	0	0	0	0
Totaux	**34**	**2**	**8**	**2**

Montréal	000	000	300	—	3
Floride	000	020	000	—	2

DJ—Floride 3. LSB—Montréal 9, Floride 6. 3B—Wilkerson (1). C—Penny (2). BV—Wilkerson (4), Macias (2), Carroll (1), DeLee (12). RTV—AGonzalez (4). S—Ohka.

	ML	CS	P	PM	BB	RB
Montréal						
Ohka G,4-5	6	7	2	2	1	2
Eischen	1	0	0	0	0	0
Ayala	1	0	0	0	0	2
Biddle VP,15	1	1	0	0	0	0
Floride						
Penny	6	6	0	0	2	1
Almanza P,3-3	1-3	3	3	3	1	0
Levrault	2-3	2	0	0	0	0
JAlvarez	2	1	0	0	3	0

Almanza a lancé à 4 frappeurs en 7e.
FI—Penny.
Arbitres—Marbre, Larry Young; 1er but, Jim Wolf; 2e but, Hunter Wendelstedt; 3e but, Mike Everitt.
Durée—3:15. Assistance—9,052 (36,331).

Golf

Tournoi de Newport de la EPGA

Ian Poulter	32-33—65
Nick O'Hern	32-33—65
Jonathan Lomas	32-34—66
Peter Fowler	32-35—67
Alastair Forsyth	33-34—67
Jarmo Sandelin	35-32—67
Philip Archer	34-33—67
Richard Green	33-34—67
Ricardo Gonzalez	33-34—67
Malcolm Mackenzie	33-34—67
Simon Khan	33-35—68
Andrew Coltart	33-35—68
Jamie Donaldson	33-35—68
Jean-Francois Remesy	33-35—68
Santiago Luna	34-34—68
Klas Eriksson	32-36—68
Carlos Rodiles	34-34—68
Peter Lawrie	36-32—68
David Drysdale	34-34—68
Darren Fichardt	33-35—68
Gregory Havret	34-34—68
Phillip Price	34-34—68
Jesus Maria Arruti	33-35—68
Sven Struver	35-33—68
Barry Austin	34-34—68
Julien Van Hauwe	35-33—68

Tournoi Memorial de la PGA

Charles Howell III	34-30—64
Kenny Perry	34-31—65
John Huston	32-34—66
Chad Campbell	33-34—67
Retief Goosen	33-34—67
Lee Janzen	34-33—67
Brad Faxon	33-34—67
Vijay Singh	35-32—67
Tiger Woods	35-32—67
Adam Scott	33-34—67
Jeff Maggert	33-35—68
Brenden Pappas	34-34—68
Jim Furyk	35-33—68
Woody Austin	33-35—68
Spike McRoy	34-34—68
John Daly	36-32—68
Shigeki Maruyama	34-35—69
Scott Verplank	35-34—69
Bob Tway	36-33—69
Dudley Hart	34-35—69
Mark Calcavecchia	31-38—69
Paul Azinger	34-35—69
Billy Andrade	32-37—69
Keith Fergus	34-35—69
Gary Nicklaus	31-38—69
Hidemichi Tanaka	35-35—70
Jeff Sluman	36-34—70
Ian Leggatt	**34-36—70**
Jesper Parnevik	35-35—70
Craig Perks	36-34—70
Steve Lowery	35-35—70
Jerry Kelly	37-33—70
Robert Gamez	35-35—70
Stewart Cink	35-35—70
Luke Donald	36-34—70
K.J. Choi	36-34—70
Len Mattiace	33-37—70
Gene Sauers	36-34—70
John Rollins	34-36—70
Tim Petrovic	36-34—70
Padraig Harrington	32-38—70
Carl Pettersson	35-35—70
Stuart Appleby	35-36—71

Circuit canadien de la PGA

Andrew Webster	65-69-71-73—278
Jesse Hibler	73-71-70-69—283
Matt McQuillan	**70-70-71-72—283**
Michael Sabo	71-73-66-73—283
Brad Hastings	73-70-72-69—284
Jeff McCammon	69-68-75-73—283
Derek Fung	69-75-70-72—286
Justin Snelling	73-73-71-72—286
Dan Warburton	**71-72-71-72—286**
Travis Inlow	**75-71-69-72—287**
Daniel DeLeon	73-72-71-72—288
Shane Dick	73-73-67-75—288
Tim Newbolt	71-73-72-72—288
Ryan Ellis	69-70-72-78—289
Scott Cragg	75-70-73-72—290
Shawn Walsh	**71-78-70-71—290**
Brian Flugstad	70-73-75-73—291
Fraser Mulholland	**74-71-70-76—291**
Todd Pence	70-73-74-74—291
Mike Haraguchi	**76-68-74-74—292**
Chris Martens	**73-72-74-73—292**
Dustin Risdon	**72-75-73-72—292**
Jason Willis	73-77-73-69—292
Justin Wright	74-72-75-71—292
Chris Tsui	78-70-75-70—293
Gord Burns	**78-70-72-74—294**
Bryan Conway	71-75-73-75—294
Kyle Karnow	71-75-74-74—294
Masaharu Kawaguchi	70-72-73-79—294

Tennis

LES INTERNATIONAUX DE FRANCE

Messieurs
Simple
Deuxième tour

Lleyton Hewitt (1), Australie, bat Nikolay Davydenko, Russie, 6-3, 4-6, 6-3, 7-6 (5).
Juan Carlos Ferrero (3), Espagne, bat Nicolas Massu, Chili, 6-2, 3-0 abandon.
Nicolas Coutelot, France, bat David Nalbandian (8), Argentine, 6-3, 6-3, 4-6, 2-6, 6-1.
Albert Costa (9), Espagne, bat Radek Stepanek, République tchèque, 6-3, 5-7, 6-4, 3-6, 6-4.
Sjeng Schalken (12), Pays-Bas, bat Fabrice Santoro, France, 6-1, 6-3, 6-4.
Fernando Vicente, Espagne, bat Sébastien Grosjean (14), France, 7-6 (3), 6-3, 6-3.
Gustavo Kuerten (15), Brésil, bat Hicham Arazi, Maroc, 6-1, 6-0, 6-1.
Fernando Gonzalez (19), Chili, bat Albert Portas, Espagne, 6-3, 4-6, 6-4, 6-2.
Felix Mantilla (20), Espagne, bat Federico Browne, Argentine, 6-3, 4-6, 6-3, 6-1.
Gaston Gaudio (21), Argentine, bat Olivier Mutis, France, 6-2, 1-6, 6-2, 6-2.
Ivan Ljubicic, Croatie, bat James Blake (24), E.-U., 6-3, 4-6, 7-6 (2), 6-4.
Tim Henman (25), G.-B., bat Todd Martin, E.-U., 7-6 (5), 5-7, 6-1, 7-5.
Tommy Robredo (28), Espagne, bat Jonas Bjorkman, Suède, 7-6 (2), 6-3, 6-4.
Jarkko Nieminen (30), Finlande, bat Julien Varlet, France, 1-6, 1-6, 7-6 (4), 6-2, 6-4.
Arnaud Clément (32), France, bat Lars Burgsmuller, Allemagne, 6-3, 6-3, 6-3.
Victor Hanescu, Roumanie, bat Sargis Sargsian, Arménie, 6-3, 7-5, 3-6, 6-2.
Nicolas Lapentti, Equateur, bat Franco Squillari, Argentine, 4-6, 6-1, 6-4, 6-3.

Double
Premier tour

Daniel Nestor, Toronto et Mark Knowles, Bahamas (1), battent Enzo Artoni, Italie, et Mariano Zabaleta, Argentine, 6-0, 6-1.
Mahesh Bhupathi, Inde, et Max Mirnyi (2), Bélarus. battent Thomas Shimada, Japon, et Myles Wakefield, AFS, 7-5, 6-3.
Leander Paes, Inde, et David Rikl (5), République tchèque, battent David Adams, AFS, et Justin Gimelstob, E.-U., 6-3, 6-2.
Joshua Eagle, Australie, et Jared Palmer (9), E.-U., battent Fernando Gonzalez et Nicolas Massu, Chili, 6-3, 6-3.
Paul Haarhuis, Pays-Bas, et Yevgeny Kafelnikov (11), Russie, battent David Ferrer et Alberto Martin, Espagne, 0-1 abandon.
Chris Haggard et Robbie Koenig (12), AFS, battent Simon Aspelin, Suède, et David Skoch, République tchèque, 6-3, 6-4.
Frantisek Cermak et Leos Friedl (14), République tchèque, battent Anthony Dupuis et Paul-Henri Mathieu, France, 6-3, 6-2.
Donald Johnson, E.-U., et Nenad Zimonjic (15), Serbie et Monténégro, battent Jerome Golmard et Cyril Saulnier, France, 6-4, 6-4.
Gaston Etlis et Martin Rodriguez (16), Argentine, battent Edouard Roger-Vasselin et Jo-Wilfried Tsonga, France, 6-2, 7-5.
Julien Benneteau et Nicolas Mahut, France, battent Andrew Kratzmann, Australie, et Jeff Tarango, E.-U., 6-4, 6-2.
Rick Leach et Brian MacPhie, E.-U., battent Aisam-Ul-Haq Qureshi, Pakistan, et Daniel Vacek, République tchèque, 6-3, 6-3.
Raemon Sluiter et Martin Verkerk, Pays-Bas, battent Jose Acasuso et Andres Schneiter, Argentine, 6-3, 6-3.
Xavier Malisse et Kristof Vliegen, Belgique, battent Ota Fukarek, République tchèque, et Jim Thomas, E.-U., 6-4, 3-6, 6-3.
Johan Landsberg, Suède, et Jarkko Nieminen, Finlande, battent Nicolas Kiefer, Allemagne, et Olivier Rochus, Belgique, 6-1, 2-1 abandon.
Juan Ignacio Chela et Sergio Roitman, Argentine, battent Sjeng Schalken et John van Lottum, Pays-Bas, 6-1, 1-1 abandon.
Devin Bowen, E.-U., et Ashley Fisher, Australie, battent Federico Browne, Argentine, et Luis Horna, Pérou, 6-3, 6-1.

Dames
Simple
Deuxième tour

Kim Clijsters (2), Belgique, bat Marlene Weingartner, Allemagne, 6-2, 6-2.
Venus Williams (3), E.-U., bat Evie Dominikovic, Australie, 6-3, 4-6, 6-2.
Lindsay Davenport (6), E.-U., bat Iroda Tulyaganova, Ouzbékistan, 7-5, 6-1.
Jennifer Capriati (7), E.-U., bat Marion Bartoli, France, 6-3, 6-0.
Tina Pisnik, Slovénie, bat Jelena Dokic (10), Serbie et Monténégro, 4-6, 6-3, 6-2.
Magdalena Maleeva (15), Bulgarie, bat Evgenia Koulikovskaya, Russie, 6-3, 6-2.
Rita Grande, Italie, bat Elena Bovina (20), Russie, 7-5, 6-3.
Vera Zvonareva (22), Russie, bat Denisa Chladkova, République tchèque, 6-2, 6-3.
Conchita Martinez (24), Espagne, bat Emmanuelle Gagliardi, Suisse, 7-5, 6-2.
Nathalie Dechy (25), France, bat Gala Leon Garcia, Espagne, 6-3, 6-4.
Silvia Farina Elia (26), Italie, bat Zuzana Ondraskova, République tchèque, 6-1, 6-2.
Paola Suarez (30), Argentine, bat Corina Morariu, E.-U., 6-1, 6-1.
Julia Vakulenko, Ukraine, bat Francesca Schiavone (32), Italie, 6-3, 6-4.
Nadia Petrova, Russie, bat Silvija Talaja, Croatie, 6-1, 6-1.
Marissa Irvin, E.-U., bat Katarina Srebotnik, Slovénie, 6-4, 7-5.
Maria Sanchez Lorenzo, Espagne, bat Maja Matevzic, Slovénie, 6-2, 5-7, 6-3.

Double
Premier tour

Catherine Barclay et Rachel McQuillan, Australie, battent Lisa McShea, Australie, et Irina Selyutina, Kazakhstan, 7-6 (2), 6-4.
Cara Black, Zimbabwe, et Elena Likhovtseva (4), Russie, battent Nicole Pratt, Australie, et Barbara Rittner, Allemagne, 6-2, 6-2.
Petra Mandula, Hongrie, et Patricia Wartusch (7), Autriche, battent Tatiana Poutchek, Bélarus, et Anastassia Rodionova, Russie, 6-0, 6-3.
Daniela Hantuchova, Slovaquie, et Chanda Rubin (9), E.-U., battent Kristie Boogert, Pays-Bas, et Magui Serna, Espagne, 7-5, 6-1.
Janette Husarova, Slovaquie, et Barbara Schett (11), Autriche, battent Severine Beltrame et Camille Pin, France, 6-2, 6-3.
Nathalie Dechy et Emilie Loit (12), France, battent Rika Fujiwara, Japon, et Dinara Safina, Russie, 6-2, 6-1.
Shinobu Asagoe et Nana Miyagi (14), Japon, battent Trudi Musgrave, Australie, et Elena Tatarkova, Ukraine, 6-1, 6-2.
Emmanuelle Gagliardi et Patty Schnyder (15), Suisse, battent Amanda Augustus et Jennifer Embry, E.-U., 6-1, 6-4.
Vanessa Webb, Toronto et Milagros Sequera, Venezuela, battent Stéphanie Foretz et Virginie Razzano, France, 7-5, 6-2.
Sonya Jeyaseelan, Toronto, et Jelena Kostanic, Croatie, battent Evgenia Koulikovskaya, Russie, et Tatiana Perebiynis, Ukraine, 6-3, 6-4.
Alina Jidkova, Russie, et Akiko Morigami, Japon, battent Kirstin Freye, Allemagne, et Dragana Zaric, Serbie et Monténégro, 6-1, 6-4.
Maria Vento-Kabchi, Venezuela, et Angelique Widjaja, Indonésie, battent Flavia Pennetta, Italie, et Andreea Vanc, Roumanie, 6-2, 6-3.
Elena Dementieva et Lina Krasnoroutskaya, Russie, battent Corina Morariu, E.-U., et Rennae Stubbs, Australie, 6-1, 7-6 (2).
Iva Majoli, Croatie, et Iroda Tulyaganova, Ouzbékistan, battent Laura Granville et Alexandra Stevenson, E.-U., 6-3, 7-6 (5).
Bianka Lamade et Martina Muller, Allemagne, battent Ashley Harkleroad et Marissa Irvin, E.-U., 6-1, 6-2.
Patricia Tarabini, Argentine, et Caroline Vis, Pays-Bas, battent Gulnara Fattakhetdinova et Galina Fokina, Russie, 6-7 (3), 6-3, 6-4.

DENIS MESSIER

En toute liberté!

dmessier@latribune.qc.ca
(819) 564-5456 poste 207 • Télécopieur: 564-8098

Café-potins

Le **LACROIX** de Windsor, de la Ligue de hockey sénior majeur du Québec, ne serait pas la seule formation de hockey a avoir les yeux sur une patinoire à Sherbrooke. En effet, une rumeur veut que la formation des **COUGARS** de Champlain, champions de la Ligue junior AAA du Québec et détenteurs de la coupe Fred Page, sont eux aussi à négocier avec la Ville de Sherbrooke pour la prochaine saison. Une histoire à suivre, bien sûr!

-0-

Croyez-le ou non, **BERNARD GUAY,** de la CSRS, a perdu son titre de totem «Castor cellulaire». À l'occasion de la première Classique musi-golf de l'OSS, **DAVID GOSSELIN,** de Gératek, a «cellulé» pendant un peu plus de onze trous. **RENÉ DESCHÊNES,** de NSW Contrôle, n'en croyait tout simplement pas ses oreilles...

-0-

En parlant de **BERNARD GUAY** - il est très impliqué dans le Tournoi du Centenaire de Bromptonville qui aura lieu le 27 juin à longChamp - n'est-ce pas que l'ami **BERNARD** a une certaine ressemblance avec «Elmer Fudd», le chasseur connu d'une bande dessinée...

-0-

DENIS MARCOTTE, de la CSRS, est surnommé «la marmotte» par un bon nombre de ses collègues...

-0-

ME GASTON LEBLANC a accepté la présidence d'honneur du tournoi de golf de La Chambre de commerce de Windsor, qui aura lieu le vendredi 6 juin à Asbestos. **CAROLE CORRIVEAU,** présidente de la Chambre, m'informe que le tournoi de golf du 6 juin va marquer la fin des activités pour 2002-2003. Ainsi donc, vous avez-là l'occasion d'une belle rencontre pour les membres...

-0-

Quatre musiciens de l'OSS, soit **ISABELLE LESSARD** et **JACQUES JOUBERT,** violonistes, **ISABELLE DUNNIGAN,** violoncelliste et **HÉLÈNE VEILLETTE,** alto ont agrémenté le début de la soirée en musique qui a été très apprécié par tous les participants...

-0-

VINCENT MASSÉ, violoncelliste de l'OSS, devrait maintenant être plus ponctuel, ayant remporté le prix Skinner Nadeau, une magnifique montre...

-0-

MIREILLE MARCHAND, coordonnatrice de l'événement, tient à remercier chaleureusement tous les bénévoles qui l'ont appuyé dans la mise sur pied du premier tournoi Musi Golf de l'OSS, depuis le début. Un travail qui a demandé de nombreuses heures de rencontres pour la préparation de cet événement et la journée même de l'activité... **MONIQUE CHOQUETTE-HABEL,** DG de l'OSS, adresse elle aussi un merci à l'équipe de bénévoles, tout comme **ALEXANDRE BÉDARD**...

-0-

JO-ANNE ROUILLARD, propriétaire de la boutique Joséphine, et Colette Robert ont fait un travail remarquable à l'accueil, compte tenu qu'elles en étaient à une première expérience...

-0-

Le père et le fils, **MARC** et **FRANÇOIS BERNIER,** qui est le chef d'orchestre de l'Ensemble à vents de Sherbrooke et de l'Orchestre symphonique des jeunes de Sherbrooke, ont profité de la journée pour s'amuser. Les deux **BERNIER** ont éprouvé des difficultés, l'un avec ses bois et l'autre avec ses fers. D'autres parties de golf seront sûrement à l'horaire des prochaines semaines...

-0-

CHRISTIAN LEMAY, de la Banque Royale, a été l'heureux gagnant du jeu de dames en verre, fait à la main, offert par **JO-ANNE ROUILLARD,** de la boutique Joséphine...

-0-

RICHARD LAPIERRE, de la firme Échangeur d'Air Estrie, a été vu l'autre jour non pas au Marché de poisson, mais chez un vendeur d'articles de pêche, alors qu'il négociait l'achat d'une chaîne lui permettant de garder ses poissons à l'eau...

-0-

Ancien agent immobilier et aujourd'hui à la tête du Garage GoodYear, sur King Ouest, **DONALD ROY** n'écarte pas la possibilité de s'inscrire à un cours sur la pose des hameçons. On raconte que **DONALD** aurait eu besoin de sept hameçons à l'occasion de sa dernière excursion de pêche qui lui a rapporté quatre poissons!

-0-

RENÉ ADAM, du Groupe SM, n'a pas été en mesure d'accompagner ses amis **FRANCIS GAGNON,** ex-maire de Fleurimont, et **CHARLES POUDRIER,** d'Hydro Sherbrooke. On a parlé d'une «petite constitution» dans le cas de **RENÉ**...

-0-

La 3e édition du tournoi de golf de La Cage aux sports aura lieu le lundi 18 août, au club Milby, au profit de la Fondation du centre d'hébergement et soins de longue durée Estriade. **MICHEL LÉGÈRE** et **PIERRE ROBERT** sont les responsables de l'activité, alors que la personne ressource de la Fondation a pour nom **CARMEN TREMBLAY**...

Stephan Lebeau seconde les Bombardiers

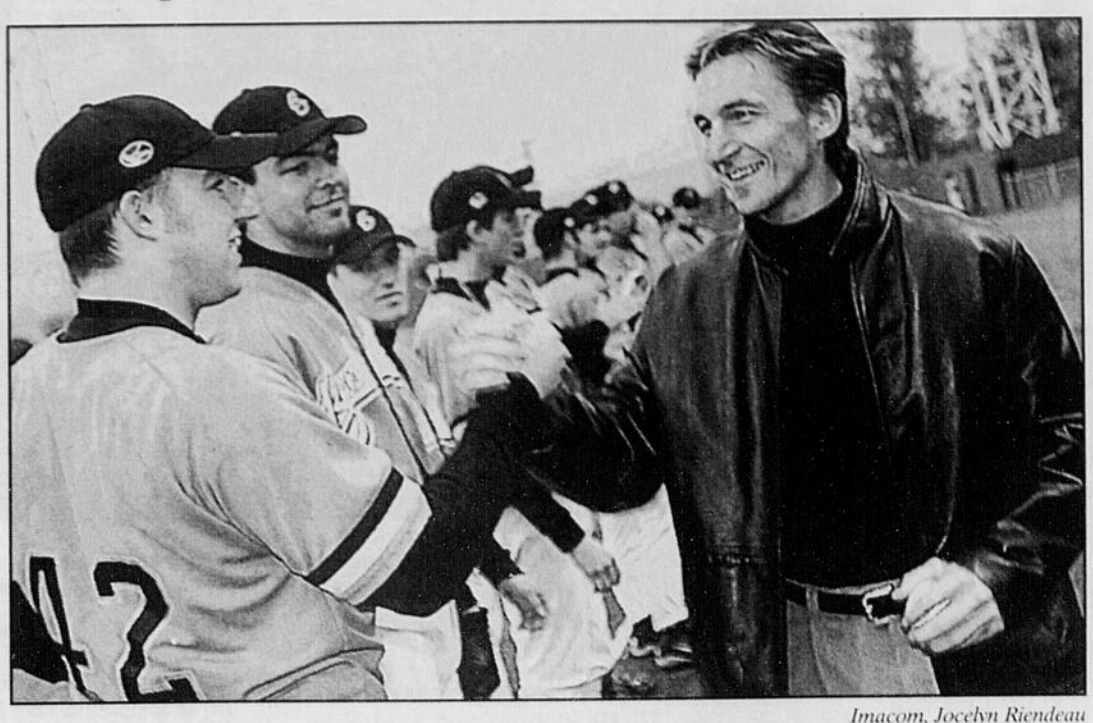

Imacom, Jocelyn Riendeau

Les Bombardiers de Sherbrooke espèrent que Stephan Lebeau, un gagnant sur toute la ligne, leur portera chance en tant que parrain d'honneur pour leur saison dans la Ligue de baseball élite du Québec. Lors de l'ouverture officielle de la saison locale des Bombardiers cette semaine, Stephan Lebeau a pris soin de saluer tous les joueurs, dont Michael Mayrand, à l'avant-plan. Un peu plus tôt ce printemps, Lebeau avait mené les Cougars du Collège Champlain jusqu'en demi-finale du championnat canadien de hockey junior A. Quant aux Bombardiers, ils ont subi un revers de 14-5 dans ce premier match local, mais ils auront la chance de se reprendre demain, puisqu'ils rendront visite aux mêmes Ducs de Longueuil.

Les chiffres

1,94 - La moyenne la plus basse inscrite par Patrick Roy en carrière, soit au cours de la saison 2001-2002...

-0-

2 - Le total d'équipes dans l'histoire du baseball majeur parvenant à réussir trois circuits consécutifs en tout début de partie. Atlanta a réussi l'exploit dans une victoire de 15-3. L'autre équipe signant un tel exploit a été San Diego le 13 avril 1987...

-0-

2,30 - La moyenne de Patrick Roy en 15 209 minutes de hockey en séries éliminatoires, lui qui a alloué 584 buts...

-0-

8 - Le nombre de saisons consécutives de Patrick Roy avec au moins 30 victoires, 95-96 à 2002-03, un sommet dans la LNH...

-0-

9 - Le total de blanchissages par Patrick Roy en 2001-02...

-0-

11 - Le nombre de présences de Patrick Roy au match des Etoiles...

-0-

18 - Le nombre de victoires dans les majeurs pour Jack Nicklaus. Le musée de l'État de l'Ohio possède aujourd'hui tous les bâtons utilisés par Jack pour gagner ses tournois majeurs à l'exception du fer droit que Nicklaus a utilisé pour sa victoire au Masters de '86...

-0-

51 - Le rang auquel le Canadien a réclamé le gardien Patrick Roy au repêchage de 1984...

-0-

79 - Le nombre de buts marqués par Jean Béliveau en 162 parties des séries de la coupe Stanley, ce qui lui donne le 9e rang chez les compteurs de tous les temps...

-0-

60 235 - Le nombre de minutes jouées en saison régulière par Patrick Roy dans la LNH, un sommet...

Perfectionnement hockey Yanic Perreault revient à Sherbrooke pour une 11e année

Pierre Turgeon
pturgeon@latribune.qc.ca

SHERBROOKE

Pour la majorité des hockeyeurs, il n'y a pas si longtemps que les saisons sont complétées, pourtant, il est déjà temps de penser à préparer la prochaine.

Le programme Perfectionnement hockey Yanic Perreault revient donc à Sherbrooke pour une 11e année. Il tiendra les hockeyeurs occupés pendant une bonne partie du mois de juillet et se terminera une fois de plus par le toujours très intéressant Tournoi à bout de souffle et son lot d'excellents hockeyeurs.

Cette année, le programme Perfectionnement hockey Yanic Perreault se tiendra du 2 au 22 juillet. Les stagiaires auront droit à dix séances échelonnées sur un peu plus de trois semaines, à raison de deux ou trois séances par semaine.

«Le programme s'adresse à l'élite de tous les niveaux, soit les joueurs qui évoluent dans les équipes double lettre. Au niveau atome toutefois, on n'accepte que les joueurs de deuxième année pour éviter les trop grandes différences d'âge à l'intérieur de leur groupe», précise Sylvain Perreault, l'un des entraîneurs en compagnie de Judes Vallée, David Marcoux, Patrick Joncas, Jean-François Grégoire et bien sûr Yanic Perreault.

On peut accueillir une soixantaine de jeunes et, déjà, les places disponibles commencent à s'envoler, principalement du côté des gardiens de buts.

Les entraîneurs ont déjà tous une longue feuille de route: Vallée est l'entraîneur-chef des Tigres de Victoriaville; Perreault et Joncas étaient les entraîneurs-adjoints chez les Castors de Sherbrooke; Marcoux a été l'entraîneur des gardiens chez les Olympiques de Hull pendant quatre ans, tandis que Grégoire évolue toujours dans le hockey semi-pro.

«Yanic a l'habitude de se joindre à nous au moins une fois par semaine pour participer aux enseignements et patiner avec les joueurs. Par exemple, on essaie de travailler les mises en jeu quand on sait qu'il sera là», précise Sylvain Perreault qui dirigera le midget espoir de la zone Orford/St-François la saison prochaine.

«Notre but est de permettre aux jeunes de profiter de nombreux enseignements et d'arriver à leur camp d'entraînement respectif le mieux préparé possible. C'est pour cela que le programme s'échelonne sur plus de trois semaines au lieu d'une seule.»

Et les jeunes pourront aussi profiter de l'expérience de deux entraîneurs, Vallée et Perreault, qui ont gradué dans le hockey junior majeur québécois au cours de la dernière année.

C'est donc le moment de s'inscrire au programme PHYP pour éviter d'être déçu. Cette année, le coût d'inscription avait été fixé à 290 $ qui réservaient leur place avant le 30 mai et à 315 $ après.

On peut obtenir de plus amples détails et s'inscrire aux numéros (819) 847-4201 ou (819) 572-4149 ou encore par courriel à *judes32@hotmail.com*

Camp de puissance

Par ailleurs, Judes Vallée tiendra encore cette année son camp de puissance, un programme d'entraînement d'une trentaine d'heures spécifique au hockey, mais tenu exclusivement hors-glace.

Trois fois par semaine, les joueurs sont invités au parc Sylvie-Daigle pour des entraînements de deux heures et demi où ils font tout ce qu'il faut pour améliorer leur condition physique, foi de Judes Vallée!

«C'est excessivement dur et ça s'adresse aux joueurs de 14 ans et plus. Moi, je suis là pour pousser les joueurs, mais ils se motivent entre eux à se surpasser. Quand ils arrivent à leur camp d'entraînement, ils savent qu'ils peuvent faire encore un peu plus.»

En fait Vallée, tient ce camp parce qu'il sait qu'il est plus facile de s'entraîner en groupe que de travailler seul à préparer son prochain camp d'entraînement.

Les intéressés peuvent se faire connaître auprès de Judes Vallée à l'adresse *judes32@hotmail.com*

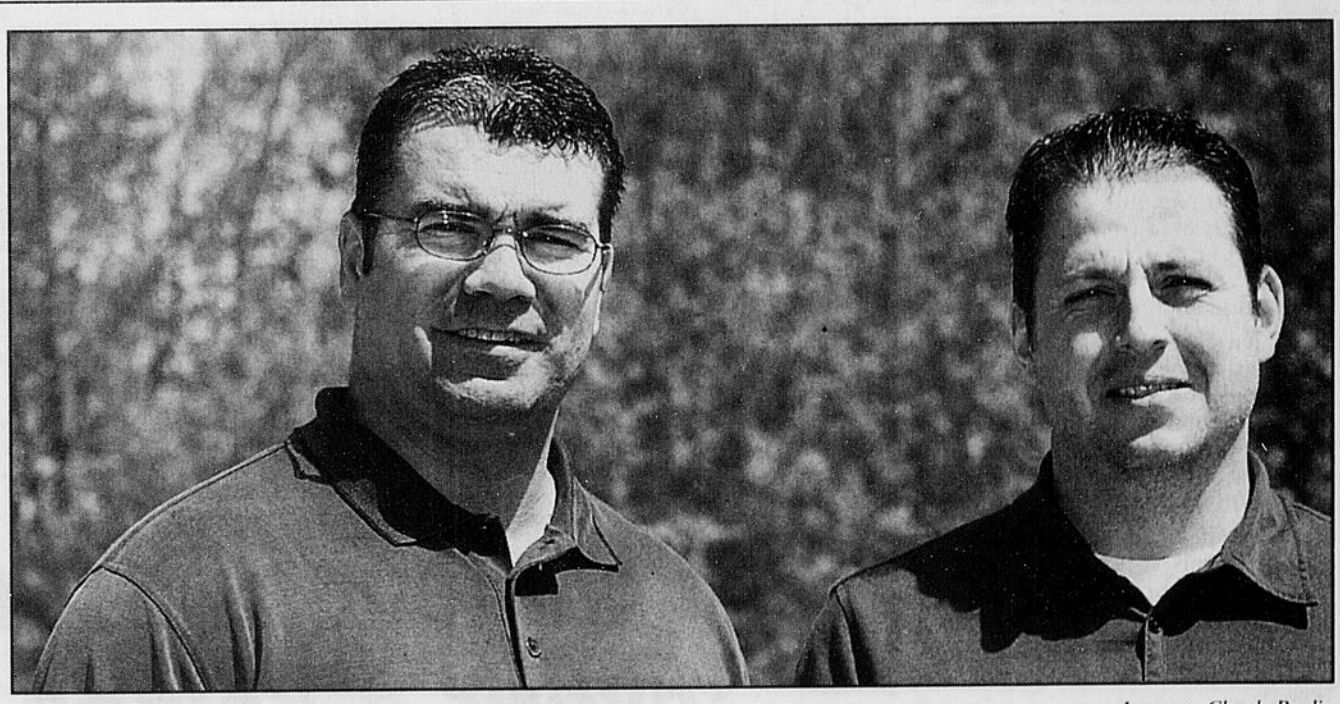

Imacom, Claude Poulin

Judes Vallée et Sylvain Perreault se préparent à passer un été chaud à l'intérieur de divers programmes qu'ils offrent aux hockeyeurs de la région.

Les gardiens de but à surveiller au tournoi «À bout de souffle»

Pierre Turgeon
pturgeon@latribune.qc.ca

SHERBROOKE

Le tournoi de hockey À bout de souffle du programme Perfectionnement hockey Yanic Perreault célébrera son 10e anniversaire de fondation cet été et ramènera une fois de plus d'excellents hockeyeurs dans la région sherbrookoise.

Et comme les gardiens de but québécois ont retenu l'attention aux cours des présentes séries éliminatoires dans la Ligue nationale de hockey, ils seront une fois de plus à surveiller l'été prochain, au Centre récréatif Eugène-Lalonde où le tournoi À bout de souffle accueillera un maximum de 28 équipes.

Pourquoi seront-ils à surveiller ces gardiens?

«Parce que depuis deux ans, le gardien de but par excellence du tournoi À bout de souffle connaît une excellente campagne dans la saison qui suit», explique Judes Vallée, un des responsables du tournoi.

«Il y a deux ans, c'était José Théodore et il a remporté les trophées Art et Vézina au terme de la saison. L'été dernier, notre gardien par excellence a été Jean-Sébastien Giguère. Regardez quelles séries il a ce printemps.»

«Le Tournoi à bout de souffle en sera à sa 10e présentation et dire qu'on avait lancé cela juste pour s'amuser, poursuit Vallée. On l'avait fait pour s'assurer des heures de glace.»

Depuis, le tournoi remporte un vif succès à chaque été parce que de nombreux hockeyeurs professionnels de l'Estrie, mais aussi d'un peu partout au Québec, ont décidé d'y adhérer, comme plusieurs joueurs évoluant dans la Ligue de hockey junior majeur du Québec ou semi-professionnel.

La dixième édition du tournoi À bout de souffle sera présentée au Centre récréatif Eugène-Lalonde du 23 au 27 juillet et les personnes intéressées à y inscrire une équipe doivent communiquer le plus tôt possible avec les responsables aux numéros (819) 847-4201 ou (819) 572-4149 ou encore en faisant parvenir un courriel à *judes32@hotmail.com* pour annoncer leurs couleurs.

L'Inuit Jordin Tootoo signe avec les Predators

Presse Canadienne

NASHVILLE

Les Predators de Nashville ont conclu une entente avec Jordin Tootoo, un attaquant qu'ils avaient sélectionné au quatrième tour lors du repêchage de 2001.

Les Predators avaient jusqu'à dimanche pour lui faire signer un contrat, sinon le joueur de 20 ans aurait été de nouveau admissible au repêchage.

Tootoo, qui a aidé le Canada à décrocher la médaille d'argent au championnat du monde de hockey junior, en janvier, a été le premier Inuit à être repêché par une équipe de la LNH.

Il a récolté 35 buts et 39 passes en 51 matchs avec les Wheat Kings de Brandon dans la Ligue de hockey de l'Ouest. L'athlète de cinq pieds, neuf pouces et 193 livres a aussi amassé 216 minutes de pénalités, un sommet chez les Wheat Kings.

On s'attend à ce que Tootoo participe au prochain camp des recrues des Predators, qui aura lieu du 24 au 29 juin à Nashville.

La foule attendait Sorenstam

La golfeuse en vedette à la Classique Kellogg-Keebler

Associated Press

AURORA, Illinois

Annika Sorenstam ne devait prendre le départ que dans 15 minutes encore, mais déjà, la foule était dense, comme si elle attendait Tiger Woods.

Il y avait environ 500 personnes, sur huit à 10 rangées de profondeur. Des hommes, des femmes et des enfants. Des amateurs et des néophytes, plusieurs d'entre eux portant le macaron «Go Annika» comme un accessoire des plus à la mode.

Même ses partenaires de jeu l'ont applaudie lorsqu'elle s'est présentée au premier tertre de départ en vue du tournoi pro-am de la Classique Kellogg-Keebler, hier.

«Nous étions tellement fières de toi la semaine dernière», lui a dit Marianne Durham, l'une de ses partenaires de jeu qui enseigne le golf pour une école secondaire locale.

«Nous aussi», a lancé quelqu'un qui se trouvait dans la foule.

Une semaine après sa présence historique au tournoi Colonial de la PGA, Sorenstam espère que la vie reprendra peu à peu son cours normal maintenant qu'elle est de retour sur le circuit de la LPGA. S'il faut se fier au tournoi pro-am d'hier, toutefois, elle ne sera jamais plus la même.

«Je suis allé m'acheter un café chez Starbucks ce matin et tout le monde m'a reconnue, a-t-elle déclaré en souriant. Je ne le réalise pas vraiment encore, et nous verrons quelles seront les retombées. Mais si j'ai inspiré une seule petite fille, une seule femme qui a senti une porte s'ouvrir pour elle, c'est formidable.»

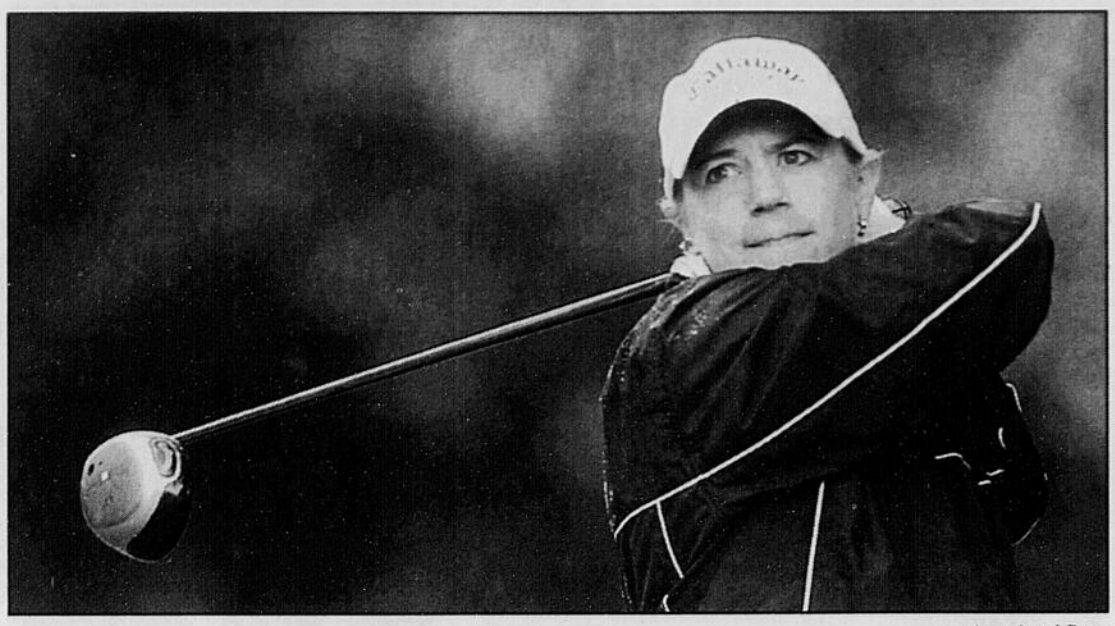

Associated Press

Une semaine après sa présence historique au tournoi Colonial de la PGA, Sorenstam espère que la vie reprendra peu à peu son cours normal maintenant qu'elle est de retour sur le circuit de la LPGA.

Une grande inspiration

Si on peut en juger d'après les réactions observées au club de golf Stonebridge, Sorenstam a inspiré plus de gens qu'elle ne le réalise. Même si elle a été éliminée après deux parcours au Colonial, l'attention dont elle a fait l'objet la semaine dernière ne semble pas vouloir se démentir.

Alors que le pro-am de l'an dernier n'avait attiré qu'environ 200 personnes, la plupart des connaissances des golfeuses impliquées, l'épreuve d'hier avait l'atmosphère d'une ronde finale. Les spectateurs se regroupaient autour des verts de pratique et du champ d'exercice simplement dans le but de la voir de près.

Les gens avaient des drapeaux du Colonial dans le but de les faire autographier, et les macarons à 3 $ se vendaient comme des petits pains chauds.

Le public la suivait sans relâche, ignorant les autres golfeuses, et l'entourait à la fin de chaque trou afin de prendre des photos d'elle. Des agents de sécurité ont dû suivre la Suédoise tout au long du parcours.

«Elle a du charisme», a déclaré Judy Smith, une femme de Chicago qui a assisté au Colonial et est venue voir Sorenstam tenter de défendre son titre à la Classique Kellogg-Keebler.

Certains moments, on réagissait à la golfeuse suédoise comme si elle était une rock star. Sorenstam se trouvait à l'arrière d'une voiturette et était en route vers le troisième trou lorsqu'une femme a étiré la main afin de la toucher au bras.

«Il fallait que je vous touche», a-t-elle dit à Sorenstam.

À la fin du parcours, elle a patiemment signé des balles, des chapeaux, des photos, tout ce qu'on lui donnait. Même lorsque les amateurs lui ont bloqué le chemin vers le chalet malgré les demandes répétées des officiels de la laisser passer, la Suédoise a continué de signer et de signer.

«Je n'y vois aucun aspect négatif, a-t-elle dit. C'est très positif. Vous savez, quand vous faites un sport et que les gens respectent et reconnaissent ce que vous faites, c'est flatteur. C'est très plaisant de recevoir des compliments au sujet de ce que j'ai fait et accompli.

«J'ai eu quelques jours pour réfléchir sur la semaine dernière et plus j'y pense, plus ça me fait sourire, a ajouté Sorenstam. C'était incroyable. Je suis tellement contente de l'avoir fait. Les souvenirs, l'expérience que j'ai vécue, les gens, les amateurs... J'ai presque la chair de poule quand j'en parle. Mais je suis contente d'être ici et c'est le temps de passer à autre chose.»

Charles Howell III domine la ronde initiale du tournoi Memorial

Associated Press

DUBLIN

Le soleil qui brillait au-dessus du parcours de Muirfield Village, hier, aurait dû suffire pour annoncer que la ronde initiale du tournoi de golf Memorial serait marquée de quelques surprises.

Charles Howell III a procuré la plus grande d'entre toutes lorsque son roulé de 45 pieds a négocié la pente et tombé dans la coupe au 18e trou, pour son huitième birdie en 12 trous et un score de 64, huit coups sous la normale.

Howell III, dont la performance lui a permis d'égaler le record du meilleur score pour la première journée du tournoi, détient une avance d'un coup sur Kenny Perry.

La chance

«Que puis-je dire? Lorsque la chance tourne en votre faveur, elle tourne en votre faveur», a lancé Howell III.

Tiger Woods, dont c'était la première présence sur le circuit de la PGA depuis le Tournoi des Maîtres, a calé un roulé de 25 pieds au dernier trou et il a complété la première ronde à 67.

«Les scores sont si bas aujourd'hui, a déclaré Woods, étonné. C'est difficile de croire qu'un score de moins-4 ne soit pas suffisant pour se classer parmi les 10 premiers. C'est quelque chose que l'on ne voit habituellement pas sur ce parcours.»

Autre élément de surprise: le nom de Nicklaus a apparu brièvement au tableau des meneurs, sauf que ce n'était pas celui de Jack.

Son fils Gary, âgé de 34 ans, a réussi des birdies sur cinq des neuf premiers trous. Mais une baisse de régime en deuxième moitié de parcours l'a obligé de se contenter d'un score de 69.

Le paternel a ramené une carte de 76, quatre coups au-dessus de la normale, un score qui l'a rendu grognon compte tenu que son parcours chéri était très facile à négocier.

«Avec des verts relativement mous et des vents inexistants, il faudrait que les drapeaux soient dans les fosses de sable pour que le terrain soit difficile!», a imagé l'illustre golfeur.

L'Ontarien Ian Leggatt a été le meilleur canadien avec un score de 70, deux coups de mieux que son compatriote Mike Weir. Stephen Ames, un résidant de Calgary, a joué 75.

S'il y a un mauvais présage, c'est que le meneur après 18 trous n'a jamais gagné le Memorial.

Éric Lapointe sera le vrai porteur de ballon partant des Alouettes

Presse Canadienne

SAINT-JEAN-SUR-RICHELIEU

Cette fois, c'est vrai, Eric Lapointe disputera, cei soir face aux Renegades d'Ottawa, son premier match comme partant dans l'uniforme des Alouettes.

En fait, on devrait dire son premier vrai match à titre de porteur de ballon numéro un.

L'an dernier aussi, il devait commencer le match derrière le quart Anthony Calvillo dans le champ arrière offensif des Alouettes, mais le scénario avait été modifié rapidement.

«L'année dernière, j'étais également le partant, sauf que je devais aussi participer à toutes les unités spéciales, a-t-il expliqué.

«Sur le botté d'envoi, il y a eu punition et le jeu a été rappelé; bref, j'ai dû traverser le terrain deux fois consécutives dans toute sa longueur et j'étais mort. Je n'ai finalement porté le ballon que trois fois dans tout le match.»

Cette fois, l'entraîneur Don Matthews a été clair avec son vétéran demi.

«Tu te concentres sur ton travail de porteur de ballon, lui a-t-il dit. Tu ne joueras qu'au sein d'une unité spéciale, celle des bottés de dégagement.»

Nouveau contexte

Il faut dire que le contexte de cette saison est fort différent de celui de l'an dernier. Au camp d'entraînement 2002, Lapointe, ex-vedette de l'université Mount Allison, était considéré comme le troisième porteur de ballon, derrière Lawrence Phillips et Mike Pringle.

Cette année, Matthews assure que Lapointe est son numéro un.

L'ex-joueur des Spartiates du Vieux-Montréal en sera à son premier match comme partant au poste de demi, dans un match de la Ligue canadienne de football depuis 1999.

«Mon objectif, c'est d'offrir une performance parfaite, sans bavure, a souligné Lapointe. Je voudrais que mes entraîneurs n'aient absolument rien à me reprocher quand nous regarderons le film de la rencontre.»

Lapointe sait très bien que ce départ sera son plus excitant depuis longtemps.

«Bien souvent, on ne te regarde pas pendant un match préparatoire à moins que tu fasses un jeu extraordinaire, a-t-il noté. Cette fois, je sens que ça va être différent. Je sais qu'on va épier le moindre de mes gestes et j'ai confiance.»

Le demi Jason Brookins verra, lui aussi, passablement d'action dans ce qui sera son premier match dans la Ligue canadienne de football.

Il est gros, grand, rapide. En fait, le seul point d'interrogation dans son cas se situe entre les deux oreilles.

La chaleur fait souffrir les favoris à Roland-Garros

Associated Press

PARIS

Fidèle à sa réputation de tournoi le plus difficile du monde, Roland-Garros a encore fait souffrir les favoris hier lors des dernières rencontres du deuxième tour.

Après Andre Agassi la veille, les gros bras ont finalement sauvé leur tête dans la chaleur estivale régnant sur les courts, à l'exception de l'Argentin David Nalbandian, tête de série numéro 8, terrassé en cinq manches par le Français Nicolas Coutelot, issu des qualifications.

Le tenant du titre Albert Costa, véritable marathonien de la Porte d'Auteuil, est encore resté plus de 3h30 sur le court avant d'arracher sa qualification pour le troisième tour aux dépens du Tchèque Radek Stepanek, 48e joueur mondial, battu 6-3, 5-7, 6-4, 3-6, 6-4.

«Je vais essayer d'être un peu plus rapide à partir de maintenant», a dit Costa. «J'espère que j'aurai parfaitement récupéré d'ici samedi pour la suite du tournoi.»

Peu de temps avant Costa, le numéro un mondial, Lleyton Hewitt, avait lui aussi beaucoup transpiré avant d'estoquer le Russe Nikolay Davydenko, vainqueur à Estoril et finaliste à Saint-Poelten.

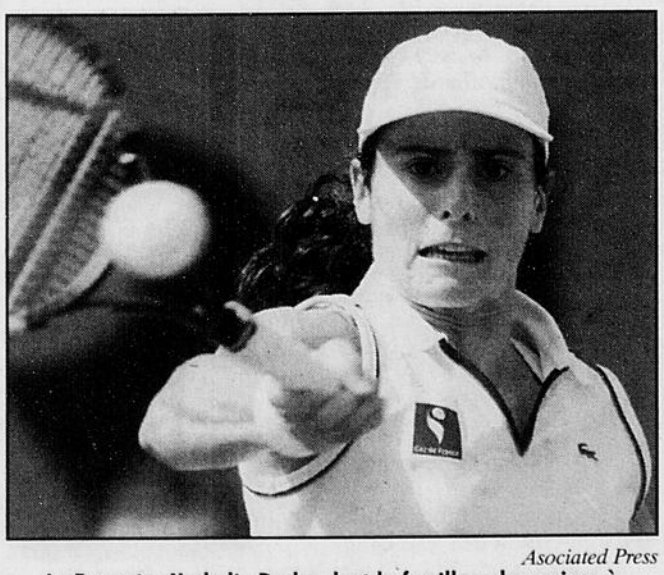

Associated Press

La Française Nathalie Dechy, dont la famille a des racines à Sherbrooke, tête de série numéro 25, est passée en sortant 6-3, 6-4 l'Espagnole Gala Leon Garcia.

L'Australien, qui n'a jamais dépassé les quarts de finale à Roland-Garros, a vacillé mais a tenu bon. Peu à l'aise sur terre battue, il lui a fallu toute sa détermination pour éviter de se laisser embarquer dans un cinquième set piège.

Vainqueur difficile de l'Américain Brian Vahaly au premier tour, il s'est finalement qualifié après quatre manches acharnées, 6-3, 4-6, 6-3, 7-6 (5), prouvant ainsi qu'il pouvait jouer les trouble-fêtes à Paris.

Venus peu inspirée

Dans la tableau féminin, c'est la finaliste de l'an passé, Venus Williams (3), qui a été poussée dans ses réserves par la 110e joueuse mondiale, l'Australienne Evie Dominikovic, qui a failli s'offrir un bien beau cadeau d'anniversaire le jour de ses 23 ans avant de s'incliner 6-3, 4-6, 6-2.

L'exploit du jour a été signé par le Français Nicolas Coutelot, qui a sorti en cinq sets 6-3, 6-3, 4-6, 2-6, 6-1 et deux heures 51 minutes de jeu l'Argentin David Nalbandian, tête de série 8.

Manon Jutras se hisse à l'avant-scène

Guy Robillard (PC)

MONTRÉAL

Geneviève Jeanson et Lyne Bessette ne sont plus seules à l'avant-scène du cyclisme québécois, il faut aussi compter maintenant sur Manon Jutras. Cette athlète à la vocation tardive vient de gagner une étape du Tour de l'Aude, qu'elle a complété au 13e rang.

«Ce n'est pas tant le résultat qui compte que de m'être prouvée que je pouvais tenir mon bout avec les meilleures», a confié la Montréalaise mercredi.

«Se prouver», c'est essentiellement ce que Jutras a fait depuis trois ans, elle qui est issue du triathlon, qu'elle a pratiqué pendant 10 ans sans parvenir à se hisser parmi les dix meilleurs.

CARNET COMMUNAUTAIRE

Votre message doit donner simplement le nom de l'organisme, l'activité, la date, l'heure, l'endroit et les raisons avec une référence téléphonique pour les lecteurs.
Acheminer par e-mail à : redaction@latribune.qc.ca ou par télécopie au 564-8098

Naturopathie

Le Groupe d'entraide de l'Association pulmonaire du Québec invite les gens souffrant de maladies respiratoires à une conférence portant sur «Les bienfaits de la naturopathie», avec Danielle Gosselin, naturopathe diplômée, le mardi 3 juin, à 10h30, au Faubourg Mena-Sen, 870 boul. St-François Nord, Sherbrooke. Infos ou pour confirmer sa présence, Francine Auger, leader local du Groupe d'entraide, 821-9505.

Cours des Anges

Le cours des Anges «Rêves, Signes, Méditations» avec Christiane Muller aura lieu le mardi 3 juin, à 19h, au Motel La Réserve (Jardin de Ville), 4235 rue King Ouest, Sherbrooke. Le thème portera sur «La Réussite du Casse-tête». Billets à l'entrée au coût de 15 $. Organisme à but non-lucratif. Infos, 820-7675.

Souper dans le noir

Les gens qui désirent vivre une expérience unique sont invités à un souper dans le noir, le mercredi 4 juin, à Sherbrooke. Le repas sera précédé d'un coquetel, à 17h. Le souper chaud sera servi à 18h. On peut apporter bière ou vin. Pour toute information ou encore achat d'un billet au coût de 20 $, on contacte le bureau régional de l'Office des personnes handicapées du Québec (820-3771). L'activité est organisée dans le cadre de la Semaine québécoise des personnes handicapées du 1er au 7 juin.

Conseil régional de la FTQ

Le Conseil régional de la FTQ - Estrie tiendra l'assemblée générale le mercredi 4 juin, à 19h, à la salle 3 de la Bibliothèque Éva-Sénécal, 420 rue Marquette, Sherbrooke. Élections, rapports des divers comités... et plusieurs autres items.

Cancer de la prostate

Le Groupe de soutien et d'information tiendra sa rencontre mensuelle le mercredi 4 juin, à 19h, au sous-sol de l'église St-Jean-de-Brébeuf, 1811 rue King Ouest, Sherbrooke. Jeannine de La Fontaine, fondatrice du Centre de Soutien l'Alternatif de l'Estrie, est la personne invitée. Le thème «Qu'est-ce qui m'empêche de guérir?» sera abordé. Invitation à tous les hommes atteints du cancer de la prostate et à leur conjointe. Infos: 566-6552 ou 565-8643.

L'Autre Rive et assemblée

L'Autre Rive, organisme communautaire en santé mentale, invite les gens à une séance publique d'information, suivie de l'assemblée générale des membres, le mercredi 4 juin, de 17h à 19h, dans ses locaux, 925 rue du Conseil, Sherbrooke. Infos et confirmation de présence, 564-0676.

Aféas Saint-Joseph

L'Aféas Saint-Joseph termine sa saison par un souper à la salle à manger L'Oasis, le mercredi 11 juin à 18h15. Les personnes désirant renouveler leur carte de membre sont les bienvenues.

Cours de tai chi

Deux nouveaux cours de tai chi débutent à la Société de Tai chi taoïste de Sherbrooke, 815 rue Short (angle Courcelette), à partir du mercredi 4 juin, de 17h30 à 19h30 et du jeudi 5 juin, de 10h à 12h. On se rend 30 minutes avant le premier cours pour s'inscrire. Infos, 821-4002.

Sclérose latérale amyothrophique

Il y aura conférence du Dr Monique D'Amour, neurologue rattachée au Centre hospitalier de l'Université de Montréal, sur le thème «Sclérose latérale amyothrophique», revue générale et données récentes, le jeudi 5 juin, au Centre de réadaptation de l'Estrie, 300 rue King Est (salle 0911).

Les familles et Samediverti

Naissance Renaissance Estrie invite les familles et leurs enfants de 10 mois à 5 ans à participer au prochain Samediverti, le 7 juin, de 9h30 à 10h45, pour une initiation à l'équitation au Centre le Galopin. Coût de 5 $/pour un enfant et de 1 $ par enfant supplémentaire. Inscription obligatoire avant le jeudi 5 juin, 16h, 569-3119.

Centre de santé des femmes

Le Centre de santé des femmes de l'Estrie invite la population à son assemblée générale annuelle, le jeudi 5 juin, à 18 h, au Centre même, 165 rue Moore, Sherbrooke. Ce sera l'occasion de mieux connaître le Centre. Infos ou confirmation de présence, 564-7885.

Annonces classées

Suite des annonces classées de la page B-10

164 MEUBLES ET ÉLECTROMÉNAGERS

CUISINERE MOFFAT four auto-nettoyant, réfrigérateur Admiral, blanc, parfaite condition. Disponible 1er août. 400$. 884-5486

FRIGO BLANC très propre. 5 pi. X 30 po.: 200$ nég. Tél.: 562-8048, après 17h.

LAVEUSE-SÉCHEUSE supperposées, marque Frigidaire, 72"X25X27. 300$, 876-7722

LAVEUSE ET SÉCHEUSE amande. Tél.: 845-0100

Laveuses, sécheuses, cuisinières, réfrigérateurs USAGÉS DE TOUTES MARQUES 1010 Longpré, Sherbrooke 563-4724

LIT 39 PO avec sommier, comme neuf. La-z-boy velours brun. Très bon état. 566-2585.

MEUBLES NEUFS ET USAGÉS antiques, bonne condition. Aussi peut acheter maison avec meubles. Tél.: 819-837-2317.

MEUBLE TÉLÉ noire, 2 portes. Meuble vidéo-stéréo. Fauteuil brun/noir/floral. Tél.: 562-2429

MOB. CHAMBRE: armoire, bureau double, miroir, 2 tables chevet, mélamine blanche, très propre: 300$. **346-9830**.

★ **POÊLE, RÉFRIGÉRATEUR** ★ et **FUTON**, à l'état neuf, 1 mois d'usure. Tél.: 566-6602.

POELE-REFRIGERATEUR laveuse, sécheuse et autres appareils. 822-3695. 346-9280

POELE REFRIGERATEUR laveuse, sécheuse, mobiliers cuisine et salon, bain tourbillon **823-8607**

TRÈS BEAU MOBILIER SALON presque neuf. Tél.: **563-8128 entre 16 h et 20 h.**

164 MEUBLES ET ÉLECTROMÉNAGERS

RÉFRIGÉRATEUR G.E. 66½" haut x 35½" large, système moniteur électronique pour l'eau et la glace, portes verticales, 650$. Réfrig. Amana 32" large x 65" haut, congélateur en haut. 500$. 564-0543

★ RÉFRIGÉRATEUR 22 PI. CU. ★ de luxe, 2 p. (en longueur), machine à glace, amande. 400$. Poêle, 30 po., auto-nettoyant (plexiglass noir), amande. 300$. Four micro-onde avec ventilateur 2 vit. électronique, devant noir, 100$. Le tout en parfaite condition (propres comme neufs). Tél.: 566-0399.

168 ORDINATEURS

★ DÉPANNAGE INFORMATIQUE À DOMICILE ★ Service, portables usagés. Mathieu N. Gélinas: 819-822-2367. www.depannageinformatique.com

ORDINAUSORE **Magasin d'ordinateurs usagés 15, rue Parc, Sherbr., 563-9383 1066, rte 220, St-Élie, 565-7373** Pentium I, II, III et portatif. Internet illimité 18.95$. Écrans de 14" à 21". D. durs 4, 6 & 13 gigs usagés

172 MACHINES À COUDRE

★ MACHINE À COUDRE ★ Singer, industrielle, coud très bien, cause déménagement. 348-0886.

174 VÊTEMENTS, FRIPERIES

ROBE DE MARIÉE 2002, gr. 8 ans, à bretelles, longue traîne, souliers pt 8, voile. Payée: 2000$, laiss.: 1000$. 566-2489.

VOUS AVEZ DU LINGE dont vous ne portez plus à donner. Venez le portez au 6550, boul. Bourque Rock Forest 819-864-4384.

Éphémérides

C'est le 30 mai 2003.

2002 — On termine les travaux de nettoyage de Ground Zero, plus de huit mois après les attaques du World Trade Center.

1996 — Le président Carlos Andres Perez, du Venezuela, est condamné pour corruption.

1990 — La police saisit la station de ski de North Hatley, en Estrie, dans une enquête sur un réseau de trafic de stupéfiants.

1987 — Dans l'État de Bihar, en Inde, des villageois caste inférieure massacrent 40 propriétaires fonciers.

1984 — Dans la guerre contre l'Iran, qui dure depuis 45 mois, l'Irak attaque le terminal pétrolier de l'île de Kharg.

1975 — À Ottawa, le nombre de sénateurs est porté de 102 à 104, pour ajouter ceux des Territoires du Nord-Ouest et du Yukon.

1974 — Josip Broz Tito devient chef à vie du Parti communiste yougoslave; il décédera en mai 1980.

1967 — Peu avant la guerre des Six-Jours, où ils seront vaincus par Israël, l'Égypte et la Jordanie signent un traité de défense.

1965 — Dans le quartier Allan Gardens, à Toronto, violences en marge d'une assemblée de néo-nazis.

1961 — En République Dominicaine, assassinat du dictateur Rafael Trujillo.

1949 — L'Allemagne communiste se donne le nom de République démocratique.

1942 — Malgré l'aviation allemande, des navires britanniques atteignent Mourmansk, dans le nord de l'Union Soviétique. — La Royal Air Force attaque Cologne avec 1047 bombardiers.

1925 — À Shanghai, la police tire sur des étudiants; à Canton, boycottage des produits anglais par les Chinois.

1911 — Premiers 500 milles d'Indianapolis, que gagne Ray Harroun à la vitesse moyenne de 74,6 mph (119,5 kmh).

1838 — Londres prolonge de 21 ans le monopole de la Compagnie de la baie d'Hudson et étend son territoire de traite des fourrures.

1832 — Inauguration du canal Rideau, à Bytown, la future Ottawa.

1815 — Par traité, la France accepte ses frontières de 1793 et renonce à ses prétentions sur les Pays-Bas ainsi que des territoires allemands et italiens.

1808 — La France bonapartiste annexe la Toscane.

1631 — Début de la Gazette de France, hebdomadaire de Théophraste Renaudot qui deviendra quotidien en 1792 et paraîtra jusqu'en 1914.

1498 — Christophe Colomb entreprend son troisième voyage vers l'Amérique.

Ils sont nés un 30 mai:

Le tsar russe Pierre Ier le Grand (1672-1725)

Le clarinettiste Benny Goodman, né Benjamin David (1909-86)

La cinéaste Agnès Varda, auteur de «Cléo de 5 à 7» (1928)

Ils nous ont quittés un 30 mai:

1978: le violoniste et chef d'orchestre québécois Jean Deslauriers (1909)

1975: l'acteur Michel Simon (1895)

1971: l'organiste et compositeur français Marcel Dupré (1886)

1960: le poète et romancier russe Boris Pasternak (1890)

1778: l'écrivain et philosophe français Voltaire (1694)

1640: le peintre flamand Peter Paul Rubens (1557)

1593: le dramaturge anglais Christopher Marlowe (1564)

Citation du jour:

«Qui peut lécher peut mordre, et qui peut embrasser peut étouffer.»

(Alfred de Musset, Les marrons du feu)

178 INSTRUMENTS DE MUSIQUE

CHANTEUR(EUSE) à vendre tout l'équipement pour jouer de la musique. 566-7357.

ORGUE ELECTONE ME 30 En bonne cond.: 350$. Tél.: **864-4118**

PIANO DROIT Everson, années 1900, touches refaites à neuf. Très propre. 800$. 884-5486

PIANO YAMAHA U1 48 po., noir, en excellente condition. 3800$; PIANO 42 po., Kawai noir, exc. condition. 2200$. Marchand: 838-5085.

180 ARTICLES DE SPORTS

★ **BATONS COMPLET DE GOLF** ★ Callaway Titanium, avec sac. Tél.: 562-4009.

EQUIPEMENT DE PLONGÉE complet, x-large, pour homme, valeur de 3000$ demande 1800$ **564-4041, ap. 16h.**

PLANCHE À VOILE 12 pi. de long, 26 po. de large, type M. Tél.: 846-4876.

182 BICYCLETTES

★ CYCLOTOURISME - DE VINCI ★ Caribou, 22 po., comme neuf. Vélos neufs et usagées. **Bicyclettes Claude Chabot, 400 rue Beaudoin, à Cookshire. 875-3489.**

LOT DE 60 BICYCLETTES de toutes sortes, réparés, prêts à servir, à prix très raisonnable. 450-532-2646.

★ VÉLO HYBRIDE ★ Norco Monterey, 18 po., servi 2 étés, exc. cond. 175$. **570-4939.**

184 PISCINES, SPAS

PAUSE DE TOILE Installation de piscines hors terre, réparations de tous genres. Bob. jour: 566-8296, après 18 h. 578-0879

PISCINE HORS-TERRE 21 pi, bonne condition, avec deck, filtreur et accessoires. 500$. 819-569-5794 rép.

194 COLLECTIONNEURS

ENVIRON 400 CLOCHES avec meuble antique: 800$. Tél.: **864-4118**

198 BOIS ET ÉQUIPEMENT DE CHAUFFAGE

BOIS D'ALLUMAGE de bois franc et séché au four. Chaque poche pèse env. 50 li, disp. en d'autres formats, languettes env 1, 2 po de dia par 12, 13 po de long. LIVRAISON GRATUITE POUR RÉGION ESTRIE. 6$/poche. 450-532-6017

BOIS DE CHAUFFAGE 90% érable 1-819-658-1234 ou 572-2480

210 TRACTEURS

MASSEY HARRIS modèle 22; ALLIS CHALMERS modèle B, 1500$ ch., en très bon état. 884-2190.

NEW HOLLAND 8160 4 x 4, 1999, 1660 hres, équipement, 'loader', souffleur 8 pi. 2 phases, gratte 9 pi. avec panneau hydraulique. Tél: 821-4585.

TRACTEUR A PELOUSE Troy Bilt LTX 13. Exc. cond. acheté neuf en 2000, 1500$, 837-2960

TRACTEUR INTER Diesel, 40 h.p., cabine, radio, chaufferette avec pelle avant double action, 2 sorties huile arr., exc. cond. 8900$. Acheteur sérieux seul. Après 15h **565-1709.**

TRACTEURS à GAZON Neufs et usagés. Service, pièces. Allons chercher et livrons. Financement disponible. **Équipement Dougherty Lennoxville - 821-2590**

TRACTEUR TONDEUSE industriel, Toro (Wheel Horse), 0-turn, hydrostatique., 16 hp: 3 800$ Tél.: 838-5085.

TRACTEUR UNIVERSEL 1987, avec toit, chargeur et souffleuse Couture neuve, 819-656-2372

212 ÉQUIPEMENTS DE FERME

HERSE à ROULETTES 38 disques. Tél.: 658-1157

214 ÉQUIPEMENTS DE RESTAURANT

3 FRIGIDAIRES 2 portes coulissantes, 800$, ch., vente rapide, Denis 571-4475

AUBAINE TABLE A 'STEAM', gros RÉFRIGÉRATEUR commercial. Tél: 564-6509.

218 MACHINERIE ET OUTILLAGE

★ GÉNÉRATRICE KODIAK ★ 6800 watts, moteur Honda GX390, 13 h.p., 4 temps, 120/240 volts, jamais mise en service sauf démarrage régulier: 2750$. **566-0554**

PLUSIEURS OUTILS de menuiserie avec moteur 550 (planeur 24 pcs, corroyeur 12 pcs, scie radiale 12 pcs, etc...) Demandez Gilles: 832-4944

POMPE CENTRIFUGE 4" d'eau, avec moteur Wisconsin 13 h.p., monté sur roues, parfaite condition, idéal pour jardin ou pépinière. Tél: 565-4195.

TOUR À MÉTAL 2060 et une génératrice neuve avec moteur diésel, 17 000 kw. Info.: 450-532-3390

220 MATÉRIAUX DE CONSTRUCTION, RÉNOVATION

FENETRE 46½ PO. LONG X 24 PO. HAUT; 3 PILIERS pour abri d'auto. Tél: 562-8128.

PLANCHERS DE BOIS FRANC toutes les essences, pl. flottants, escaliers rampes 1-800-453-2457

222 JARDINAGE, HAIES, PAYSAGEMENT

B. CROTEAU 1610 CH. DUPLESSIS Terreau horticole, terre brune, noire, sable, gravier, concassé, pierre nette, ponceaux. Chargement sur place. Livraison petite et grande quantité. **TEL: 346-9490**

TERRE NATURELLE pour fleurs ou jardins. Livraison. Tél: 821-4585.

224 VENTES DE GARAGE ARROND. DE BROMPTON

223 15e AVENUE NORD Sam. 31 mai, dim. 1er juin. En cas de pluie remis aux 7-8 juin.

226 VENTES DE GARAGE ARROND. DE FLEURIMONT

(est, Fleurimont)

150 JEAN-TALON samedi, dimanche, jouets, articles de sport, etc...

★ 725 PL. DESORMEAUX ★ bain tourbillon, petites laveuse-sécheuse, vélo, moise, CD eavy metal, etc. sam. et dim. Ds le stat.

BAZAR Au profit du Comité missionnaire de la paroisse Notre-Dame de l'Assomption. Le 31 mai de 8h à 16h au **601 St-Michel**. Plantes et articles divers.

PRES DU CÉGEP 1015 Kennedy nord, sam.-dim., 8h à 16h. Pare-étincelles en vitrail, meubles, fenêtres, poêle à bois en fonte pour chalet, T.V. 20 po., 2 ans, outils de plombier, 4 tondeuses, meuble en cerisier pour 36 bouteilles de vin, poupées artisanales en bois, souffleuse à neige 7 forces, arc de chasse, + +.

226 VENTES DE GARAGE ARROND. DE FLEURIMONT

(est, Fleurimont)

SUPER DÉBARRAS, sam. 31 mai et dim. 1er juin, de 7 h à 15 h. Meubles, toutous, linge bébé, disques, cass., jeux vidéo, micro-ondes, collection poupées et plusieurs articles de tous genre. Beau ou mauvais temps, on est à l'abri au 185 rue d'Alençon (Est)

VENTE DE GARAGE cause déménagement le 31 mai et 1er juin au 296, Des Trembles.

VENTE DE GARAGE 1 jour seulement sam. 31 mai au 204, 13e Avenue Sud de 8h à 15h.

228 VENTES DE GARAGE ARROND. LENNOXVILLE

VENTE DE DÉMÉNAGEMENT maison ouverte le 31 mai de 8h. à 16h. Grande variété d'articles en bonne condition. 1625, rue des Rigoles, bout de Bowen S.

230 VENTES DE GARAGE ARROND. MONT-BELLEVUE

(centre-ville, ouest, Ascot)

1224 de COURCELETTE samedi 30 mai et dimanche 1er juin, de 8h à 17h.

1240 DIEPPE APP.1 Articles pour bébé (couchette, poussette et autres), meubles, vaisselle, livres, etc. S'il pleut, entrez on vous attend. 31 mai - 1er juin, de 9h à 16h.

★ 1363 DUNANT, VENDREDI, ★ samedi, ds garage. Frigo camping, meubles, outils, machine coudre

170 ALEXANDRE Samedi-dimanche **VENTE DE GARAGE** Plusieurs familles, au 1655 Dunant, sam.-dim. Manufacturier de jeans sur place, machines à coudre 'overlock' et 'plain' industrielle, plantes vivaces, de tout pour tous.

232 VENTES DE GARAGE ARROND. VALLONS-DU-LAC

(Rock Forest, St-Élie, Deauville)

1388 MADRID (Rock Forest) 4 familles! Vêt. bébé, enfants et maternité. Art. décor., et cuisine, meubles, livres, etc. Samedi seulement.

1 VENTE DE GARAGE **Sam. 31 mai, dim. 1er juin. De tout pour tous. 1323, Grégoire, R.F. (Près Brault & Martineau)**

24 et 31 MAI au 4640 boul. Bourque, Rock Forest. Appareils méangers, articles de maison, meubles usagés tous genres. Entre 8h et 17h

4460 MARECHAL samedi et dimanche, à partir de 8 h.

4692 CH. NORTH HATLEY Rock Forest, int. et ext., sam.-dim., 8h à 17h. Plusieurs familles. Climatiseur 8000 BTU, marchette et canne pour personne à mobilité réduite, machine à coudre, clavier électronique, vêtements, lampes, articles de cuisine, malles, jeux, etc.

★ 6892 FONTAINE - R.FOREST ★ Cour arr. 31 mai et 1er juin. 864-9777. Mig à souder sur 220, gondole 8 pi, 20 pi, moto Suzuki 1950, bateau Princecraft, scie à ruban Crafstman, scie radiale, corroyeur 6 po, ballons de volleyball, basket, football, handball, utilitaire, balles softball, baseball, raquettes tennis, badminton, squash, bâtons baseball usagés, gants baseball usagées, diff. grandeurs, grosse quantité de washer, outils, rod à souder au brass, guy wire, fixtures électr. poêle gaz propane, lav.-séch., poêle électr., contrôles hydrauliques, moules à inject. outillage machiniste, articles d'entrepreneur-électricien, inventaire manufacture de pièces d'éclairage, punch press multi-cycles, air hydraulique, peinture pour cuir en 5 gall., pots à peinturer, drill de production semi-aut. à l'air, fixtures fluorescents 220 4 pi, vélos usagés, roche volcanique...

★ 809 CHARLEVOIX ★ sam. dim., de 8 h à 17 h. De tout pour tous. Annulée en cas de pluie.

A NE PAS MANQUER Super vente de garage. de tout pour tous. Linge, articles de sport et de pêche, bibelots, vaisselle, antiquités, meubles et articles de bébé. Ford 99 King Cab. 6 roues motrices Polaris. 4 familles, au 1063 rue Laperle, Rock Forest.

LES VOISINS DÉBARASSENT! 5 voisins et + de la Roseau se regroupent, 31 mai - 1er juin, 8h à 16h. A voir! Près de l'Université, par Ch. Ste-Catherine et Felton.

VENTE DE GARAGE 6270, Fontaine, Rock Forest, les 31 et 1er juin. Beaucoup de meubles antiques, vaisselle rose "depression" et autre vaisselle, lustres, desserte. Bienvenue lèvent tôt.

VENTE DE GARAGE au 2342 rte 220, St-Élie. Sam. et dim. les 31 mai et 1er juin. Beau temps, mauvais temps

GROSSE vente de garage 6 familles Meubles, vêtements, vaisselle, jouets, etc. Les 31 mai et 1er juin 212, rue Perras, Deauville 098162

236 VENTES DE GARAGE ARROND. JACQUES-CARTIER

(nord)

1322 ONTARIO samedi-dimanche. Moteur Evinrude 9.9, coffre-fort et beaucoup d'autres.

1 AUBAINE! Aujourd. et dem., plusi. meubles et vieux objets, vente d'antiquités dans une résidence. De 9 h à 7 h au 301 Boul. Queen. 578-0717 **(Aucune vente ou sollicitation acceptée avant 9 h.)**

695 CHAMBLY **Samedi seul**. 4 familles. Articles bébé, meubles, antiquités, etc. **CAFÉ et BEIGNES GRATUITS**

DÉMÉNAGEMENT EN APPARTEMENT 190, rue Fraser, sam. 31 mai et dim. 1er juin.

Grosse vente de garage **2626 LADAUVERSIÈRE**. De tout pour tous!. Les 31 mai et 1er juin.

★ VENTE DE GARAGE INTÉRIEURE ★ 30 mai, 31 mai, 1er juin. Antiquités, vaisselle. 1501 Leclerc (coin Argyll)

238 VENTES DE GARAGE AUTRES

325 RUE DE L'ÉGLISE, St-François Xavier de Bromtpon, sam. 31 mai et dim. 1er juin, dès 8h, beau temps, mauvais temps

238 VENTES DE GARAGE AUTRES

31 MAI ET 1ER JUIN exclusivement de 10 h à 17 h au 36 chemin De Hatley, Compton. Commodes, rotin, lits: 1950. Livres, cahiers, revues: 1950-1990. Jouets, jeux, toutous, bicyclettes et divers.

4635 DOWNEY, Waterville (voisin Matériaux Létourneau) Samedi seulement de 8h à 14h. Vêtements, articles sportifs, livres, table de billard, assiettes.

A WINDSOR-SUPER VENTE 200 Ambroise, 31 mai, 1er juin, beau temps, mauvais temps. Beaucoup d'outils de toutes sortes, meubles en bois, quincaillerie, jouets, articles de cuisine et beaucoup +. Tout doit sortir.

VENTE DE GARAGE du VILLAGE de KINGSBURY, le samedi 31 mai 2003.

VENTE DE GARAGE LE 31 MAI ET 1ER JUIN au: 257 De la Meunerie, Cookshire. Antiquités, outils et articles divers

VENTE de garage, COOKSHRE 350 rue Beaudoin, ven.-sam.-dim. Scie à chaîne, outils divers, table, divan, bureau antique, lit, poêle, frigo, congélateur...

VENTE DE GARAGE EXCEPTIONNELLE Beau/mauvais temps, sam.-dim., 110 TERRASSE NANDOU, St-Denis Brompton. Beaucoup d'équipement ordinateur, de bureau, CD musique, produits maison, meubles... 846-2210, 571-6455

240 MARCHÉS AUX PUCES

MARCHÉ AUX PUCES INTÉRIEUR 6853 Boul. Bourque, Deauville. Meubles usagés, électroménagers, coffres en cèdre, outils, jouets, etc. Gros et détail. Neuf et second. Ouvert 7 jours/semaine, de 9h à 17h, excepté jeudi, vendredi 9h à 21h. 864-1777 Liquidation Stebenne

242 PERDU, TROUVÉ

★ PERDU A ROCK FOREST ★ minou blanc, nommé Junior, dégriffé. Céline: 564-2357

244 DIVERS À VENDRE

1 X 6 X 6 PI. cèdre de l'ouest, à clôture, 4.20$ mcx.; planche à patio 8.60$ mcx, plancher flottant à partir de 0.85¢ pi.ca. **BOUCHARD MATÉRIAUX 3455 rte 108 est LENNOXVILLE. 566-7320**

2 GRAMOPHONES 4 radios antiques à lampes, grosse horloge murale, mob. de cuisine, mob. de chambre, 39", mob. de chambre 54 ", 1 aquarium 33 gal. tout équipé, 846-0748

2 SENTINELLES 400 amp., au mercure, valeur 420$ pour 100$ ch. 4 mags universels 5 trous, 14" magnésium: 450$. 4 pneus neufs sur mags, 4 trous, 13": 450$. Brassière pour Probe 1990: 65$. 2x215/60/15: 95$. Lit d'eau: 225$. **864-6096**

★ 4 PNEUS RADIAL, SR ★ 4 saisons, P205/60R15. 100$ pour les 4. Tél.: 563-7384.

750 PI. DE HAIE DE CEDRES à prendre au champ. Environ 6' de haut, 10$ du pied, linéaire. Porte coupe-feu environ 40" de large, approuvée CSA, 300$. Claude 583-4948 ou 583-1340

★ APPAREIL POUR TRAITER ★ cellulite, perte de poids, tables massages, idéal pour massothérapeute. Tél.: **572-4733 / 346-1227**.

★ BALANÇOIRE D'ENFANTS ★ avec glissade 70$. Vélo d'enfants fille, rose et blanc, 70$. 823-4332.

★ **BALANCOIRES** ★ sur roues ou sur billes entièrement en cèdre **BALANCOIRES DEAUVILLE ENR.** 6683, boul. Bourque, Deauville Ouvert 7 jours et 7 soirs Tél.: 864-7158, 864-7405

BALAYEUSE RAINBOW complète avec balai électr. et accessoires, valeur 2200$ pour 1500$. 450-532-2646.

BLOCS DE GRANIT 4 po. x 6 po., x 36 po. 565-0114.

BON PRIX! Planches d'érables non planées diff. grand. Aussi tracteur Oliver 1972 + pelle, souffleuse et gratte 450-297-0864

CASSONS MAISON Vaisselle, poêle, frigo, congélateur, divan, table, malaxeur à ciment, lit, bureau antique, etc. 350 Beaudoin, Cookshire, ven-sam.-dim.

CAUSEUSE meuble stéréo, lampes, stores, ordinateur.. **823-6563**.

CELLIER 200 BOUTEILLES 1500$, fauteuil orthopédique Niagara, 600$, 849-3128

★ CONCERT CHRIS DE BURGH ★ 2 juin, 2 billets rangée D1-3. 90$ pour les 2. Nathalie: 450-663-8776.

★ ÉCHANGERAIS MOTOMARINE GTX ★ contre tout-terrain.Tracteur à pelouse. Kart de golf à gaz. 832-2247.

ETAGERES EN MÉTAL A VENDRE. Tél.: 565-8575

ÉVIER 20X20½, 2 matelas 74x38 avec boîte, 1 grand bureau avec miroir, mob. chambre complet, pupitre tr. neuf. Tél.: 563-0541.

LAVE-VAISSELLE cuisinière, tapis roulant, etc. 9343 Boul. Bourque, Deauville.

LAVE VAISSELLE INGLIS amande, 100$, B.B.Q. Wood Flame comme neuf, 125$, 564-3954

MANTEAU DE MOTO Joe Rocket neuf, gr. Med., et casque de moto Shoei, 2 ans d'usure. 650$. Tél.: 565-8331 rép.

PORTES D'ACIER pré-montées, neuves, avec moustiquaires, 175$. Tél.: 846-6196.

RÉFRIGÉRATEUR 17 pi cu sans congélateur. Congélateur vertical 17 pi cu. 566-2551.

REMISE 10X14 1 an d'usure, 1800$. 450-532-2530.

ROTOCULTEUR CRAFTMAN 8 hp, parfaite cond.: 650$. Aussi REMORQUE 4 x 8', métal: 750$. Tél.: 843-5179 ap. 20 h. rép.

ROTOCULTEUR Troy Built 5 h.p.: 400$. **SEMEUSE** à jardin, à la main: 20$. **CONGÉLATEUR** 8 pi³, 4 mois, neuf: 250$. **FRIGO** Westinghouse, blanc, très propre: 250$. **PRESSE-DRILLE** 1/2 h.p.: 125$. **SHAPER** avec couteaux: 300$. **PLANEUR** 15 po, marque King, 2 h.p.: 900$. **346-7453**

SOUCOUPE EXPRESS VU Idéal chalet. **574-5371**

TUILES LIQUIDATION PRÉCOLLÉES SANS CIRAGE **Couleurs discontinuées** **44¢ /PI²** Prix rég. de 99¢ à 2$95 *Le plus vaste choix de tuiles en Estrie* Centre du TAPIS COUTURE 820, rue Wellington Sud Sherbrooke • 569-7375 096151

244 DIVERS À VENDRE

SURPLUS MILITAIRE Disponibles en inventaire nouveau camouflages CAD PAT, vêtements pour plein-air et beaucoup plus. 1578 King Ouest. **819-620-2121**.

VENTE DE FERMETURE Jusqu'à 80% de rab. sur vêtements, comptoir, étalages, mannequins, etc. 28-29-30-31, au 110 rue Quenn, Lennox, entre McDo et mag. Un Dollar. 829-7366

246 DEMANDE À ACHETER OU ECHANGER

ACHÈTERAIS Anciennes rondelles, revues et autres souvenirs de hockey et baseball. **838-4454**

CHERCHE LEVE-PERSONNE hydraulique. 564-1010 ou le soir: 564-2269

CHERCHE POMPE POUR PISCINE 24 PI. Claude au 564-6949.

260 RENCONTRES AMITIÉ

A GRANBY : club privé O corps-donnés, super soirée sexy pour couples seulement. Luc ou Lou au 777-1949

Groupe Amitié-Rencontre **Gens libres 30 à 60 ans, multiculturels** **Soupers tous les vendredis de 18 h 30 à 21 h 30** **Restaurant Horace** Tenue de ville Le rendez-vous des célibataires 094892 **Inf.: Réal 563-8864**

262 ASTROLOGIE

ASTROLOGIE KARO, NANA ZAMORT Avez-vous déjà consulté de vraies voyantes? Eh bien, venez me consulter, vous aurez des frissons! Car je vais vous raconter tout votre passé, incluant la couleur des yeux, des cheveux, de la profession des gens qui sont autour de vous et ainsi que tout votre passé. Deuxièmement, je vous raconterai tout votre futur! Si vous voulez vraiment découvrir la vérité, téléphonez moi au 1-900-561-8728. 18 ans et + 3.99$/min.

ASTROLOGIE TAROT Voulez-vous connaître l'avenir? Spécial estival. ASTRO F: 563-3603

264 ESCORTES

00 H, #1 EN ESTRIE ★ **ACCORD LIBRE** ★ POURQUOI PAS? EXPERIENCE A VOTRE PORTEE HOTESSES 25-50 ans CLASSE, SOBRE, DISCRETION **1 seul # 821-9250** Engageons toutes nationnalités.

Abandonnez-vous au plaisir **SenSation** ♥♥♥♥♥♥♥ **Les plus belles hôtesses et le plus grand choix, pour vous satisfaire** **Service discret et rapide** ENDROIT TRÈS PROPRE. SATISFACTION GARANTIE **Pour que vos fantasmes deviennent réalité...** **347-1149** **ENGAGEONS** 18 ANS ET + 24/24

★ A CHOISIR ★ **DISCRÉTION** ♥♥♥♥♥♥♥ Choix d'hôtesses - 3 Nouvelles À votre service pour votre plaisir **822-8081** Engageons

À LÉDEN Service Exceptionnel Hôtes - Hôtesses Provocantes Sensuellles Chaleureuses Endroit propre, très discret ENGAGEONS 18 ans & + **348-2884** Amitié, plaisir

Aphrodisiaque JOLIES DEMOISELLES SENSUELLES DE 18 À 38 ANS POUR VOS FANTASMES, LE PLAISIR ET LA TENDRESSE. AUSSI, HOMMES DISPONIBLES **EXCELLENT SERVICE** **562-7404** ENGAGEONS en tout temps, très payant $$$

LUCIE VOUS REÇOIT grassette. Tél.: 565-7815

SOPHIE très sensuelle te reçoit 578-5103

266 MASSAGES

1-819-347-1858 **MASSAGE SENSUEL + ET CONVENTIONNEL +** FORFAIT SPA Homme, Femme ou Couple. PAR MASSEUSE OU MASSEUR **Recevons et se déplaçons** Ouvert 7 jours/7, air climatisé **347-1858 / 563-0823** www.123abracadabra.com Engageons

Ah! RÉCONFORT du massage Équilibrage énergétique Ton amie Janie B. t.d. 820-2835

AH! REPRENDRE contact avec soi par un toucher enveloppant et apaisant. Privé. **565-2052**.

DRUMMONDVILLE Massages sensuels **819-474-6888**

★ **FEMMES** ★ **Jolies femmes de rêve, plantureuses** ou **pulpeuses** ou encore **rondes** et **bien en chair**. Attentives, tendres et sensuelles. Nous avons **celle que vous recherchez... juste pour vous!** Discrétion absolue. **563-0823 / 347-1858**

★ **MARILOU** ★ vous reçoit en toute discrétion. Massages de relaxation: 562-3757

MASSAGE DÉTENTE RELAXATION JEAN-GUY: 569-7482

MIEUX ÊTRE Massage de détente pour le corps et l'esprit 562-9228

260 RENCONTRES AMITIÉ

Spécial temps des amours Notre 5 à 7 du mardi au jeudi Gratuit!

(819) 566-1116

TÉLÉ CONTACT www.tele-contact.com

Gratuit pour les femmes
- Écoute des annonces gratuite
- Boîte vocale gratuite
- Plus de 10 000 annonces

10 ans de rencontre téléphonique au Québec!

Avec ce Code Promo : 970

Gagnez 100$ par mois!

091080

266 MASSAGES

1-819-565-1099

Massage Plus **MASSAGES SENSUELS OU COMPLETS** **Venez faire le choix de votre masseuse** **HOMME, FEMME, COUPLE DUO ÉROTIQUE OU SENSUEL** **LES PLUS JOLIES SONT ICI** **Natacha**18 ans, débutante **Mylène**21 ans, mannequin **Monica**, 21 ans, Brésilienne **Kim**, belle petite perle noire 5 pi 1, 100 lb **Maude**, 18 ans, blonde yeux bleus, petite perle rare **Jessie**, 21 ans, débutante blonde aux yeux bleus **Élisabeth**, 22 ans et **Sylvia**, 32 ans - du Salvador **Annie**, 18 ans, 36C débutante **Vanessa**, 19 ans très jolie **Gabrielle**, 22 ans étudiante **Jennifer**, 20 ans débutante **Mimi**, 24 ans, de la Côte d'Ivoire **Mélanie** 19 ans, blonde **Caroline**18 ans, débutante **Samantha, pétard, 5'4, 105 lb.** **ET BEAUCOUP PLUS...** **Body Shower, Suédois, Californien, Thaïlandais** **Elles se déplaçent / reçoivent** **Discrétion, sobriété, beauté garantie** **CLIMATISATION** **565-1099** En toute confiance 24 hres **Engageons**

PROFESSIONNEL C'est une occasion de prendre soin de toi. Bord de l'eau. Liane: 573-5297

301 INTERNET, INFORMATIQUE

INFO-EXPRESS **SE DÉPLACE POUR VOUS** Réparation, installation d'ordinateur à domicile. **INFO EXPRESS** **a la solution à vos problèmes.** **Tél.: 565-INFO (4636)** **www.info-express.info**

306 ESTHÉTIQUE COIFFURE

ÉQUIP. DE COIFFEUSE lavabo belvédère, lavabo portatif, séchoir avec chaise, 450$ ou séparement. 562-6003 Manon.

308 GARDERIES GARDIENNAGE

ÉTÉ 2003 Camp de jour pour enfants 5 à 12 ans. Peinture, potager, sports, jeux éducatifs, expériences de science. Inscription dès maintenant! Service de Garde l'Île des Moussaillons. Kathleen **864-0832**

GARDERIE milieu familial. Quartier Nord. 1 place disp. 13 mois et plus. Avec reçus. **348-0136.**

QUARTIER NORD Petite garderie privée, places disponibles, 30 ans d'expérience. Aussi places disponibles durant les vacances de votre gardienne. Avec reçus. **564-0910** / Cell.: **822-4897**.

316 DÉMÉNAGEMENT TRANSPORT

DÉMÉNAGEMENT A.V. service de déménagement, service tout compris. Prix compétitif. Local et longue dist. **829-0332**

318 PAYSAGISTES

ARBRES DÉCORATIFS cèdre en boule ou pyramidale. Cèdres pour haies, cultivés ou de champ. Livré ou posé. Tourbe cultivée. Mûr de soutien, patio, trottoir. Estimation gratuite. Robert Demers paysagiste. **563-5946 ou 571-3163.**

★ **CÈDRES** ★ 3' à 4': 2$; 4' à 6': 3.25$; 6' à 8': 6.25$. Plantation si désiré. Tél.: 819-843-3642.

320 SERVICES DIVERS

CONFIGURATION, entretien et mise à niveau d'ordinateur. Numérisation: 8 mm, vinyl et photographies sur VHS ou DVD. Service à domicile. Tarif raisonnable. 819-829-1704.

FINITION DE STUCCO 3 choix de motifs, 30 ans d'expérience. Tél: 563-0791.

HOMME À TOUT FAIRE Construction, rénovations de tous genres, toiture, menuisier 20 ans d'exp. **823-8614**.

HOMOSEXUALITÉ GAI ÉCOUTE, pour en parler Gratuit, confidentiel, anonyme **Tél.: 1-888-505-1010.**

MENUISIER 25 ans, d'expérience. Rénovations de tous genres. **864-4946**.

MINI-EXCAVATION 7 JOURS Propriétaire: Jimmy Préfontaine **Tél.: 864-0341**

PEINTURE 2000 Peinture intér., joints, réparations de plâtre. Estimation gratuite. Tél.: 570-4155.

★ **PEINTURE** ★ FAUX FINI, MURALE, trompe-l'oeil. Tél.: **437-2752**

RÉNO. INT./EXT.toiture, patio, céramique, finition sous-sol, etc. Estimation gratuite. Tél.: **432-2725.**

RÉNOVE PRESQUE TOUT TÉL.: **348-9359**

332 ARGENT À PRÊTER

ARGENT À PRÊTER Prêt 500$ remboursé à 50$/sem. Aucun crédit refusé. Granby: 450-770-3996

336 OCCASION D'AFFAIRES

APPAREIL POUR CELLULITE tables de massages, SPA ou perte de poids. Inf.: 878-3844, 572-4733.

TRAVAILLEZ-VOUS A LA MAISON? Gagnez-vous 3000$ - 7000$ par mois? Compagnie d'utilités publiques, avec internet et cellulaires. Aucune expérience nécessaire. Pas de télémarketing. Pas de porte à porte. (819) 563-2440.

350 SANTÉ

GRAND MÉDIUM apaise la douleur physique chronique. Tél.: 620-8400

350 SANTÉ

TANNÉ de SOUFFRIR? Mal de dos, mal de jambe, épaule, nerf sciatique. De 9h à 20h. Tél.: **822-1301**

352 SOINS THÉRAPEUTIQUES MASSOTHÉRAPIE

Massothérapeute DIPLÔMÉE - douleur - stress - fatigue - personnes complexées - femmes enceintes. **Linda - 565-7857**

Salon bronzage KATOU Maux de dos, courbatures, stress, anxiété, fatigue, etc. Massothérapeute pour une détente. Un essai vous convaincra. **Tél.: 829-2197**

Les Auberges du cœur du Québec

Organismes communautaires d'hébergement pour jeunes en difficulté et sans abri

Info : 514.523.8559

Les jeunes qui y entrent s'en sortent!

AVIS LÉGAUX - APPEL D'OFFRES - SOUMISSIONS - ENCANS

Au Club de raquette L'AUDACIEUX 1652, rue Galt Est Fleurimont **ENCAN** Tous les vendredis soirs, 19 h **Seront vendus :** articles de tous genres, neufs et usagés. Encanteur **GUY BOURASSA 564-7882** 090241

RAPPEL - ENCAN

Pour Marjorie Ross, de Lennoxville, sur le terrain d'exposition de Cookshire (surveillez les indications des Encans Graham), le samedi 31 mai 2003 à 10 h précises. Ne manquez pas cet encan! Au plaisir de vous voir! Harry Graham et Scott Graham Encanteurs bilingues Sawyerville, Québec Tél. (819) 889-2726/2876 Cell. 572-0126 Site internet : http://users.acncanada.net/pamgraham 098289

VENTE PAR ENCAN

Le samedi 31 mai à 10 h 30, au presbytère de Saint-Gérard, Route 112. Tél. : (819) 877-2395

Nous avons de la marchandise pour tous les goûts, très propre et en bonne condition.

Articles pour mécaniciens, plombiers, bricoleurs.

ANTIQUITÉS : statues de 20 pouces à 30 pouces de toutes sortes; 2 autels pour messes; plusieurs cadres religieux; plusieurs toiles et peintures; radios; horloges; lampes en laiton; bureau chevet; plafonniers; bureaux; portes; prie-dieu avec chaise; et beaucoup plus.

POUR ÉBÉNISTE : outils manuels et électriques; vis; clous neufs; ferrures de toutes sortes; plomberie diverse; extensions; scie à viande; rouleau de papier à couverture; portes de maison nouvelles et antiques; téléphones; poêle à gaz propane; comptoir de cafétéria 20 pieds; outils à batteries; antenne t.v.; étagère; bureau; intercom; marchettes; béquilles pour handicapés; articles ménagers et autres pour la maison; accessoires électriques; fluorescent; fil chauffant; lumière de remorque.

Beaucoup d'articles divers seront exposés le jour de l'encan. La visite débute à 9 h.

Conditions : comptant. Cantine sur place.

Toujours à votre disposition pour tous genres d'encans.

Jules Grimard Encanteur-évaluateur Ham-Nord (Québec) Tél. : (819) 344-2227 098829

AVIS LÉGAUX - APPEL D'OFFRES - SOUMISSIONS - ENCANS

Encan de succession

Le dimanche 8 juin 2003, à 10 h précises pour la succession de M. Phirmin Gendron de Saint-Césaire.

L'encan va avoir lieu au 10e Rang, Saint-Germain de Drummond. Voici les indications : Route 20, sortie 166, Rang 10 vers Saint-Edmond, première propriété près de la route à droite, la vente se fera sous la tente de toile.

Voici une partie des articles : le ménage date de 100 ans et plus, la maison de 200 ans, remis de génération en génération, jamais les meubles ont été touchés, tous des antiquités; 5 armoires à panneaux et quelques-unes à queue de rat, miroir picoté et cadre sculpté; 3 lits de fer à boule doré, table petite et grandes à panneaux rabais, mobilier de salle à 4 chaises et tables 6 pattes, vaisselier au rayonne environ 25 chaises berçantes, droites, berceuses, empaillées en babiche ou autres, gros bahut avec tête sculptée, 3 chiffonniers avec porte-serviettes, mobilier de salon, causeuse 2 places, 3 chaises et tables 2 berceuses à bébé, lavabo de chambre avec plat en pierre creusé, grosse commode avec tiroir petit, 2 machines à coudre Hove au-delà de 100 ans; 5 valises dont 2 bombées, 2 gramophones dont 1 avec porte-voix, gros radio à lampe, mobilier de chambre avec tête haute et sculptée et aussi bureau à miroir basculant, chandelier sur pattes hautes grand nombre de caisses en bois de liqueur et de bière, canisse et bidons à lait 2 et 5 gallons, poêle McClary à bois émaillé, lampe sur pieds, pendus avec abat-jour et glaçons, violon à l'état de fonctionner au-delà de 100 ans et étui en bois creusé à la main, 3 albums en velours et miroir avec photo de métal; 5 horloges à pendule sculptée, 2 grands chaudrons de fonte, lots de chaudière à sucre rouge, 2 rouets très propres la vaisselle de toutes les marques, plateau de couleur sur pied avec couvercle, outils à collection tel que robot de bois et autres. Collections d'anciens livres et de journaux, etc.

Vous comprendrez qu'il est impossible de tout mentionné le ménage date de 100 ans et beaucoup plus : 2 tracteurs, 1 poney avec faucheuse M-H et 1-22 M-H antiquaires et autres. On vous invite, vous ne verrez plus au Québec des encans de ce genre, antiquités propres et naturels, aucuns nouveaux meubles. Pour visite, deux heures avant la vente et vous devez être enregistré. Le ménage sera déplacé ou transporté deux jours avant la vente.

Tout sera liquidé la journée même, c'est une succession : argent comptant et cantine sur les lieux.

Raynald Théroux, encanteur
Tél. : (819) 396-2828
Exécuteur :
(819) 395-2408 098840

ENCAN

Pour Simonne Desloges Boutin. Prenez la route 108 Est, à Lennoxville, tournez sur la route 255 à Bury. Surveillez les indications des Encans Graham. La vente par encan se tiendra le dimanche 8 juin 2003 à 9h30 précises.

SERONT VENDUS : ANTIQUITÉS - machine à laver manuelle en cuivre (Dowswell Lees & Co); machine à coudre Singer; table d'occasion; planches à laver; plafonniers; Tiffany de plafond; plat de toilette (Bishop Stone Eng); lampe à l'huile; vieux fers à repasser; cameras; plusieurs outils manuels; rabots; pot de chambre avec couvercle; affiche "Thé Salada"; Stilliards; lanterne; plusieurs boîtes de tabac; pinces à glace; serrures et clés; bouteilles de lait; bouteilles colorées et autres; chevalet et autre. **NOTE** : plusieurs collections d'argent (à partir de 1892), d'autos Matchbox, de cuillères, de salières et poivrières, de cartes de hockey, de Mickey Mouse, de bijoux, de porcelaine Wade, de tasses et soucoupes en porcelaine de Chine, d'assiettes, de bouteilles et vaisselle Avon, de livres de jardin, de moules à Jello et d'épinglettes; Elvis Presley 1935-1977; disque vinyle de Jerry et Joanne; bouteille Jumbo; plusieurs petits jouets; traîneau d'enfant. **VAISSELLE** : Dépression (rose et verte), Iris, Carnaval, verre soufflé, cristal Pinwheel, service à vaisselle Gold Fire King, plusieurs morceaux Fire King, cristal Lead, vase vert, 2 tirelires (petits cochons en verre); laiton; agathe; fleur de maïs; ensemble de décanteurs; pichets à eau; coutellerie et plusieurs autres. **AMEUBLEMENT** : orgue électrique Everette; laveuse Inglis; sécheuse Frigidaire; cuisinière électrique Moffat; poêle électrique et au bois; petits appareils électriques; chaudrons et casseroles; livres; illustrations; meubles pour enfant et autres meubles; grand tricycle; autres articles trop nombreux à énumérer. Visite : une heure avant l'encan.

Cantine sur les lieux, tente si nécessaire. Apportez s.v.p. vos chaises.

Conditions : comptant ou chèque d'acheteurs avec identification.

Harry Graham et Scott Graham Encanteurs bilingues Sawyerville, Québec Tél. (819) 889-2726/2876 Cell. 572-0126 Site internet : http://users.acncanada.net/pamgraham 099183

Ville de Sherbrooke

APPEL D'OFFRES 2003-031

La Ville de Sherbrooke demande des soumissions pour la vérification externe des états financiers 2003, 2004 et 2005 et différentes activités connexes. Le soumissionnaire doit avoir déjà effectué la vérification d'états financiers d'une ville de 100 000 habitants et plus.

Les documents de soumission seront disponibles au bureau du greffier au 191, rue du Palais à Sherbrooke, de 8 h 30 à 16 h 30, au prix de 50 $. Les soumissions scellées et marquées " APPEL D'OFFRES 2003-031 - VÉRIFICATION ÉTATS FINANCIERS 2003-2004-2005 ", devront parvenir au bureau du greffier, au 191, rue du Palais à Sherbrooke (Québec), J1H 4R1, le ou avant le 18 juin 2003 à 10 h. Les soumissions par télécopieur ne seront pas acceptées.

La Ville de Sherbrooke ne s'engage à accepter ni la plus basse, ni aucune des soumissions.

Me Isabelle Sauvé, greffière

099213

Nécrologie

COOPÉRATIVE FUNÉRAIRE DE L'ESTRIE 565-7646
Encore plus près de vous

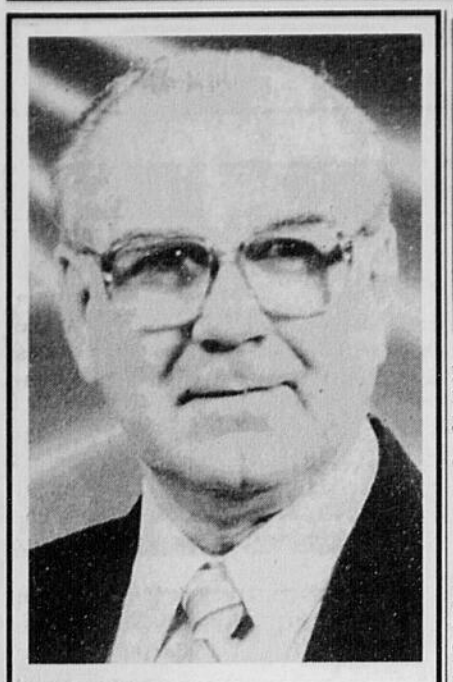

TURCOTTE
Frère André, s.c.

À l'Hôpital de Pala, Tchad, le 8 mai 2003, est décédé frère André Turcotte (Claude-André), s.c., de la communauté des Frères du Sacré-Coeur. Il était âgé de 65 ans et 3 mois dont 48 ans de vie religieuse.
Outre ses confrères religieux, le frère André laisse dans le deuil ses frères Jean-Claude (Gisèle Bonenfant); Clément (Alice Héon); Normand; Réal; Maurice (Jeannette Desrochers) et Léo (Élizabeth Beaubien); des neveux, nièces, des cousins et cousines.
La dépouille mortelle a été exposée pendant quelques heures dans la chapelle du Séminaire Saint-Jean de Pala et l'inhumation a suivi aussitôt en raison de la grande chaleur et de l'absence de moyens de conservation. Le lendemain, 9 mai 2003, Mgr Jean-Claude Bouchard, évêque de Pala, a présidé aux funérailles en présence des frères, des étudiants du Séminaire St-Jean et des élèves du Collège Élie-Tao-Baydo de Pala.
Le samedi 31 mai 2003, à 11 h, des funérailles en l'absence de la dépouille mortelle seront célébrées pour la communauté, la parenté et les amis en la chapelle de la Maison Sacré-Coeur, au 535, rue Lefrançois, à Rosemère. La famille sera présente au parloir de la maison à compter de 9 h 30 pour recevoir les condoléances.

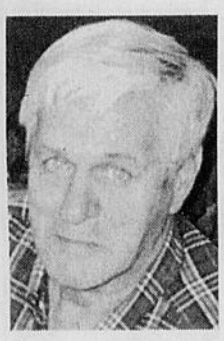

PINARD
André (Berger)

À son domicile le 27 mai 2003, est décédé monsieur André Pinard (Berger), à l'âge de 63 ans, époux de Lise Drapeau, demeurant à Asbestos. Monsieur Pinard repose au:

Centre Funéraire Dupuis
550, 1ère Avenue, Asbestos (Québec)
Tél: 819-879-2424 - Téléc.: 819-879-4406
Pierre Dupuis, président
Jean-Guy Dupuis, dir.

Heures de visite: JEUDI de 14 h à 16 h et de 19 h à 22 h. Jour des funérailles, de 12 h jusqu'au départ du salon à 13 h 30. Funérailles, le vendredi 30 mai 2003, à 14 h, en l'église St-Hippolyte de Wotton. Inhumation au cimetière du même endroit. Outre son épouse, monsieur Pinard laisse dans le deuil ses enfants: Denis (Solange Côté); Luc (Josée Lampron); Chantal (Stéphane Guay); Daniel; Dominique (Véronique Poirier); ses petits-enfants: Alexandre, Serjei, Nadia, Pierre-Luc, Charles-Olivier, Anne-Sophie, Jasmin et Sarah-Maude; son frère: Henri Pinard, Trois-Lacs; ses beaux-frères: Maurice Drapeau (Thérèse Drapeau); Jacques Drapeau (Kiki Drapeau); autres parents et amis.

AVIS LÉGAUX - APPEL D'OFFRES - SOUMISSIONS - ENCANS

Canada
Province de Québec
District de Saint-François
Cour supérieure
Chambre de la famille
No : 450-04-006612-039
Présents : Francine Germain, greffière adjointe
MÉLANY FORTIER,
Partie demanderesse
C.
HERBERT DOUGLAS,
Partie défenderesse

ASSIGNATION

Ordre est donné à Herbert Douglas de comparaître au greffe de cette cour situé au 375, rue King Ouest à Sherbrooke (Québec), comptoir #5, dans les trente jours de la date de publication du présent avis dans le journal La Tribune de Sherbrooke.
Une copie de la requête introductive d'instance en garde d'enfant, affidavit et avis a été remise au greffe à l'intention de Herbert Douglas.
La demande sera présentée pour décision devant le tribunal le 21 août 2003 à 9 h, en salle de gestion administrative du Palais de justice de Sherbrooke et le tribunal pourra, à cette date, procéder à l'audition de la cause et prononcer un jugement par défaut conforme aux conclusions contenues dans la requête introductive d'instance, à moins que la partie défenderesse ne soit présente au tribunal à cette date.
Si la partie défenderesse désire la contester, elle devra indiquer verbalement lors de sa présentation les moyens de contestation et les demandes qu'elle entendra faire valoir.
Il est important que la partie défenderesse agisse dans le délai mentionné, soit en s'adressant à un avocat qui peut la représenter et agir en son nom, soit en procédant elle-même et suivant les formalités de la loi.
Lieu : Sherbrooke.
Date : 23 mai 2003.
Francine Germain,
greffière adjointe
099199

TARDIF
Juliette
(Hallé)

À la Maison Aube-Lumière, le 23 mai 2003, est décédée madame Juliette Hallé à l'âge de 80 ans, épouse de feu Fernand Tardif, demeurant à Sherbrooke. La direction des funérailles a été confiée à la:

Coopérative funéraire de l'Estrie
530, rue Prospect, Sherbrooke (Québec)
Téi.: 819-565-7646 - Téléc.: 819-564-7844
Martial Théroux, Président
Courriel: cfe@abacom.com

Le jour des funérailles, la famille recevra les témoignages de sympathie des parents et amis à l'église à compter de 10 h . Funérailles, samedi 31 mai 2003, à 11 h en l'église Notre-Dame du Perpétuel-Secours. Les cendres seront déposeés au cimetière d'East-Angus à une date ultérieure. Madame Tardif laisse dans le deuil ses frères et soeurs: Irène (feu Louis-Philippe Bégin), Sherbrooke; Gérard (Sylvianne Bouffard), Sherbrooke; Lionel (Marie-Berthe St-Pierre), East-Angus; Marie-Jeanne (feu Gérard Courchesne), Sherbrooke; Arsène (Jacqueline Roy), Sherbrooke; Rosario (Juliette Giroux), Sherbrooke; Lucille (Rosaire Jobin), Sherbrooke; elle était aussi la soeur de: feu Maurice (Yvette Caron), Québec; feu Emilienne (feu Arhtur Mercier); feu Guy; ses beaux-frères, belles-soeurs: Jeannine Tardif (feu Ernest Bernard), Sherbrooke; Marcel Tardif (Claudette Long), New Hampshire; Jean-Guy Tardif (Pauline Gauthier), Sherbrooke; Pauline Tardif (Rino Long), New Hampshire; Monique Tardif (Hector Hinse), Asbestos; elle était également la belle-soeur de feu Paul Tardif (Huguette St-Pierre), Sherbrooke; feu Gilles Tardif (Réjeanne Fontaine), Sherbrooke; ainsi que de nombreux neveux, nièces, autres parents et amis. La famille désire remercier l'équipe de la Maison Aube-Lumière, ainsi que le Dr Jean-Marc Bigonnesse et madame Marie-Paule Kirouac, pour les bons soins et attentions prodigués à madame Hallé. En guise de sympathie des dons à: **LA MAISON AUBE-LUMIÈRE,** 220 rue Kennedy nord, Sherbrooke, J1E 2E7, seraient très appréciés.

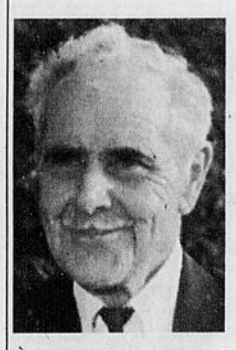

McCUTCHEON
Gérard

À sa résidence de Fitch Bay, le 27 mai 2003, est décédé monsieur Gérard McCutcheon, à l'âge de 79 ans, époux de Georgette Archambault. Monsieur McCutcheon repose à la:

Résidence funéraire CASS inc.
545 rue Dufferin, Stanstead, Qc
Tél.: 819-876-5213
Leslie Webster, dir.; Everett Boynton, dir.

Heures de visite: JEUDI le 29 mai 2003, de 19 h à 21 h. VENDREDI, de 14 h à 16 h et de 19 h à 22h. Jour des funérailles, de 9 h 30 jusqu'au départ du salon à 10 h 30. Funérailles, le samedi 31 mai 2003, à 11 h, en l'église St-Ephrem de Fitch Bay. Inhumation au cimetière du même endroit. Outre son épouse, monsieur McCutcheon laisse dans le deuil ses enfants: Pauline (Paulette); Jacques (Denise Morin); Gisèle (Michel Rodrigue); Daniel; Thérèse (Éric Evans); Anne (Jean-Paul Morin) et Liette; ses petits-enfants: Éric, Rock, Audrey, Caroline, Josée, Karine et Joanie; ses frères: Lionel, Henri et André; ainsi que ses neveux, nièces, autres parents et amis.

BRETON
Paulette
1921-2003

Au CHSLD Paul-Lizotte de Montréal, le 27 mai 2003, est décédée madame Paulette Breton, à l'âge de 82 ans, fille de feu Léopold Breton et de feu Eulalie Carrassoumet, demeurant à Montréal. Selon ses volontés, la crémation a eu lieu à Granby au Crématorium Les Jardins funéraires Bessette. La famille recevra les témoignages de sympathie samedi, jour de la célébration de la Parole, à compter de 9 h. La célébration de la Parole aura lieu le samedi 31 mai 2003, à 11 h, en la chapelle des:

Jardins Funéraires Bessette
997, rue des Colombes
(angle St-Jude N.), Granby, Qc
Tél. : (450) 777-1171 ou
1-888-730-6666
Téléc. : (450) 777-4393
www.famillebessette.com
Membre de la C.T.Q.

suivie de la mise en place au Columbarium des Jardins funéraires Bessette. Madame Breton laisse dans le deuil ses enfants: Marcel (Irène Michaud); Jean-Pierre; Claudette (André Ouimet); ses petits-enfants: Martin, Josée et Jean-François; ses frères: M. Mme André Breton; M. Roland Breton; ainsi que ses neveux, nièces, autres parents et amis. La famille désire remercier le personnel du CHSLD Paul-Lizotte ainsi que celui de l'Hôpital Santa Cabrini pour les bons soins prodigués à madame Breton. En guise de sympathie, des dons à la **SOCIÉTÉ D'ALZHEIMER,** seraient appréciés. Les formulaires seront disponibles au salon.

O'BREADY
Jean-Marie

À Montréal, le 4 mai 2003, est décédé monsieur Jean-Marie O'Bready, à l'âge de 59 ans, fils de feu Adjutor O'Bready et de feu Estelle Langlois, demeurant à Montréal. Monsieur O'Bready repose au:

Centre Funéraire Dupuis
550, 1ère Avenue, Asbestos (Québec)
Tél: 819-879-2424 - Téléc.: 819-879-4406
Pierre Dupuis, président
Jean-Guy Dupuis, dir.

La famille recevra les condoléances au salon funéraire samedi le 31 mai 2003, à compter de 12 h et une liturgie de la parole aura lieu à 13 h, en présence des cendres. Monsieur O'Bready laisse dans le deuil ses frères et soeurs: Madeleine (Claude Jannelle), Asbestos; Jean-Claude, Wotton; Renaud (Wendy Lee), Connecticut; Raymonde (Williams Bourque), Connecticut; Maurice (Claire Boisvert), Danville; Jeannine (Claude Auclair), Asbestos; il était également le frère de feu Robert (Jeannine Charland), Asbestos; ainsi que d'autres parents et amis.

CHOUINARD
Germaine
1933-2003

Au CHSLD Foyer St-Joseph, le 27 mai 2003, est décédée Mlle Germaine Chouinard, à l'âge de 69 ans, fille de feu Joseph Chouinard et de feu Yvonne Lacasse, demeurant à Sherbrooke. La famille vous accueillera à la:

Résidence funéraire Steve Elkas Inc.
601 rue du Conseil, Sherbrooke (Québec)
Tél.: 819-565-1155 - Téléc.: 819-820-8872
Courriel: stevel.elkas@videotron.ca

VENDREDI de 19 h à 22 h et SAMEDI de 9 h à 10 h 50. Le service religieux sera célébré le samedi 31 mai 2003, à 11 h, en l'église Coeur-Immaculé de Marie et par la suite il y aura crémation et les cendres seront déposées au cimetière St-Michel à une date ultérieure. Mlle Chouinard laisse dans le deuil ses frères et soeurs: Aline (feu Lionel Lemieux) Robert; Roger et Lucille (Benoît Pépin); ses belles-soeurs: Victoire Campanozzi (feu Edgar) Lionel Bissonnette; Noëlla Dubé (feu Romuald) Philippe Labrie; plusieurs neveux, nièces, sa filleule Sylvie Chouinard ainsi que parents et amis. La famille désire remercier le Dr Carignan et tout le personnel du 3e du Foyer St-Joseph pour tous les bons soins prodigués à Mlle Germaine Chouinard. En guise de sympathie, des dons à la **FONDATION DES CHSLD ESTRIADE,** 500 Murray, Sherbrooke, Qc. J1G 2K6, seraient grandement appréciés de la famille.

PELLETIER
Marie-Andrée

Au Centre Notre-Dame de l'enfant, le 28 avril 2003, est décédée madame Marie-Andrée Pelletier, à l'âge de 59 ans, fille de feu Émile Pelletier et de Ella Dion, demeurant à Sherbrooke. La crémation et la direction des funérailles ont été confiées à la:

Résidence funéraire
Fréchette et Desrochers
560, 1ère avenue, Asbestos, Qc
Tél.: 819-879-2232 - Téléc.: 819-879-6844
Noël Fréchette, président
Sylvie Fréchette, directrice

La famille sera présente à l'église dès 10 h 30, afin de recevoir les condoléances des parents et amis. Funérailles en présence des cendres le samedi 31 mai 2003, à 11 h, en l'église Ste-Anne de Danville. Les cendres seront déposées au cimetière du même endroit immédiatement après l a cérémonie religieuse. Outre sa mère, madame Pelletier laisse dans le deuil sa soeur: Simone Pelletier, Montréal; son frère: Guy Pelletier (Louise Larivière), Danville; son neveu et ses nièces: Stéphanie, Steve et Julie Pelletier; de même que plusieurs oncles, tantes, cousins, cousines, autres parents et amis. La famille désire remercier le personnel du Centre Notre-Dame de l'enfant pour les bons soins prodigués à madame Pelletier. En guise de sympathie, des dons à la **FONDATION DU CENTRE NOTRE-DAME DE L'ENFANT,** seraient grandement appréciés par la famille. Cartes disponibles à l'église.

Planifier un don testamentaire
Le legs est le don planifié par exellence pour soutenir à **long terme** l'œuvre de la Fondation.
Pour plus de renseignements, contactez Mme Lucille Grimard (514) 871-1551, poste 227
1 800 567-8563
FONDATION DES MALADIES DU COEUR DU QUÉBEC

DUTIL
Thérèse

À Magog, le 27 mai 2003, est décédée madame Thérèse Dutil, à l'âge de 76 ans, fille de feu Adelard Dutil et de feu Marie-Anne Plante, demeurant à Magog. Madame Dutil repose à la:

Résidence funéraire Ledoux Magog inc
150, rue Sherbrooke, Magog (Québec)
Tél.: 819-843-4473 - Téléc.: 819-843-4563
Jacques Lecours, président
Courriel: ledoux@netrevolution.com

Heures de visite: JEUDI de 14 h à 16 h et de 19 h à 22 h. Jour des funérailles, de 9 h jusqu'au départ du salon à 10 h 10. Funérailles, le vendredi 30 mai 2003, à 10 h 30, en l'église St-Patrice. Inhumation au cimetière de Courcelles. Madame Dutil laisse dans le deuil ses frères et soeurs, beaux-frères et belles-soeurs: Claire-Hélène (Normand Bonin), Magog; Irène (Ronald Maurice), Rock Forest; Aimé (Madeleine Hallé), Courcelles; Bernardin (Pauline Longpré), Sherbrooke; Aline (Robert Lemieux), Nashua N.H.; Denis (Yvette Beaudoin), Nashua N.H.; Jules (Diane Martineau), St-Jean-Iberville; elle était aussi la soeur de feu Odule; ses belles-soeurs: Marguerite Demers, Sherbrooke; Suzanne Couture, St-Jean-Iberville; l'ami de Thérèse: Moïse Roy; sa tante, neveux, nièces, cousins, cousines, autres parents et amis ainsi que la famille Roy. La famille tient à remercier le personnel de l'accueil Notre-Dame ainsi que l'équipe de la salle d'Urgence de l'Hôpital la Providence pour les bons soins prodigués à madame Dutil.

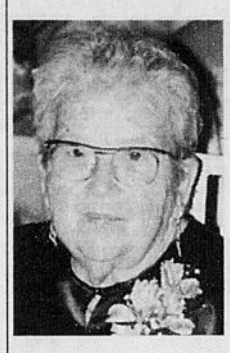

MARTIN
Ida (Ducharme)
1912-2003

Au CHUS Hôtel-Dieu. le mardi 27 mai 2003, est décédée madame Ida Ducharme Martin, à l'âge de 91 ans, épouse de feu Victor Martin, demeurant à Sherbrooke, autrefois de La Patrie. Madame Martin repose à la:

Coopérative Funéraire de l'Estrie
33 rue Bowen sud, Sherbrooke (Québec)
Tél.: 819-565-7646 - Téléc.: 819-565-7844
Mario Lemaire, directeur
Courriel: cfe@abacom.com

Heures de visite: VENDREDI 30 mai 2003, de 14 h à 16 h et de 19 h à 22 h. Jour des funérailles, de 8 h 30 jusqu'au départ du salon à 9 h 30. Funérailles, le samedi 31 mai 2003, à 11 h, en l'église St-Pierre de La Patrie. Les cendres seront inhumées au cimetière de La Patrie à une date ultérieure. Madame Martin laisse dans le deuil ses enfants: Denyse (Gaston Chevalier), Québec; Jacques (Diane Chauvin), La Patrie; Hélène (feu Gilles Thibault), Granby; Louiselle (Nil Fortier), Sherbrooke; Michel (Denyse Turgeon), Rock Forest; Pauline Granby; Daniel (Lisette Brosseau), St-Alphonse de Granby; ses petits-enfants: Joane Chevalier; Isabelle, Stéphanie et Jean-François Martin; Jacques et Charles Fortier (Alexandra Fortier); Éric Martin; Martin Carrier; Marc-André et Lou-Ann Martin; ses arrière-petits-enfants: Catherine, Frédérique, Roxanne, Lydia et Élizabeth; ses frères et ses soeurs: Jean-Luc (Énide Riopel), Astorville Ont.; Françoise, Sherbrooke; Huguette (feu Guy Veilleux), Cookshire; Mance, Boucherville; André (Barbara Hewson), Hull; ses beaux-frères et belles-soeurs: Aline Quirion (feu Gérard Ducharme); Antoinette Bourgault (feu Lionel Ducharme); Rita Fink (feu Laurent Ducharme); Corrine Montreuil (feu Camille Ducharme); Ruby Spink (feu Marc-Edouard Ducharme); Claudette Roy (feu Gilles Ducharme); Alphonse Martin (feu Yolande Turcotte); Fernando Martin (Gerry Bujold); Donaldo Gaudette; ainsi que plusieurs neveux, nièces, cousins, cousines, autres parents et amis. La famille désire remercier sincèrement les médecins et toute l'équipe des soins palliatifs du CHUS Hôtel-Dieu pour le réconfort et les bons soins prodigués à madame Martin. En guise de sympathie, des dons à la **FONDATION DU CHUS,** 580 rue Bowen Sud, Sherbrooke, Qc. J1G 2E8, seraient grandement appréciés.

In mémoriam

BRETON (Mme Paulette)
82 ans, Montréal
CHOUINARD (Mme Germaine)
69 ans, Sherbrooke
CÔTÉ (M. Mario)
45 ans, St-Germain de Grantham
DUTIL (Mme Thérèse)
76 ans, Magog
HAMEL (Mme Fernande)
88 ans, Granby
McCUTCHEON (M. Gérard)
79 ans, Fitch Bay
MARTIN (Mme Ida)
91 ans, Sherbrooke
O'BREADY (M. Jean-Marie)
59 ans, Montréal
OUELLET (Mme Suzanne)
75 ans, Drummondville
PELLETIER (Mme Marie-Andrée)
59 ans, Sherbrooke
PINARD (M. André)
63 ans, Asbestos
TARDIF (Mme Juliette)
80 ans, Sherbrooke
TURCOTTE (Frère André)
48 ans, Victoriaville

Sherbrooke Vie
ancien S-E-A-F
SHERBROOKE VIE
L'Assurance-Vie des frais funéraires à faibles primes.
569-2538
094850

HAMEL
Fernande (Lemire)
1914-2003

À Granby, le 26 mai 2003, à l'âge de 88 ans, est décédée madame Fernande Hamel, née Lemire, épouse de feu Alfred Hamel, demeurant à la Résidence du Mont de Granby, autrefois de Sherbrooke. Madame Hamel repose à la:

Maison Funéraire
Girardot et Ménard ltée
170, rue Dufferin, Granby (Québec)
Tél.: 450-372-4498 - Téléc. 450-372-2738
girardot-menard@bellnet.ca
membre de la C.T.Q.

Heures de visite: VENDREDI soir 30 mai de 19 h à 22 h. Parents et amis sont invités à se rendre directement à l'église Christ-Roi pour la messe de funérailles. Funérailles, le samedi 31 mai 2003, en l'église Christ-Roi de Sherbrooke, à 10 h 30, suivies de l'inhumation au cimetière St-Michel de Sherbrooke. Madame Hamel était la mère de feu Guy (Monique Bérubé), Rimouski; Doris (Sarto Brodeur), Granby; la grand-mère de feu Stéphane Breton (Lynn Ann Crowl ainsi que ses 3 enfants); Michelle Breton (Mario Lavallée), St-Mathieu de Beloeil; elle laisse également ses arrière-petits-enfants: Bruno-Vincent, Florence et Claudie Lavallée; ses soeurs: Dorothée Lemire-Côté, Sherbrooke; Jeannine Lemire Lagrandeur (Gaston Bureau), Sherbrooke; son frère: Albert Lemire (Lorraine Boutin), Brattleboro, Vt; elle était également la soeur de feu Benoît Lemire (Fernande Daigle), St-Malachie; feu Richard Lemire (Bertha Courchesne), Sherbrooke; feu Dolorès Lemire (Bertrand Simard et Thérèse), Plattsburg N. Y.; ainsi que ses neveux, nièces, autres parents et amis(es). En guise de sympathie, des dons à la **SOCIÉTÉ ALZHEIMER DE GRANBY** et région seraient appréciés. Formulaires disponibles au bureau du salon funéraire et à l'arrière de l'église.

NEUVAINE À MARIE

Important de ne demander que des choses positives.
Récitez NEUF
"Je vous salue Marie" pendant 9 jours, devant une bougie allumée, même si vous n'avez pas la Foi.
Présentez deux demandes qui vous semblent impossibles à être exaucées et une affaire qui vous tient à coeur.
Le neuvième jour, laissez brûler la bougie entièrement et faites publier ce message.
Vous obtiendrez ce que vous voulez...
D.C. 098468

Suite des avis à la page suivante

MERCI MON DIEU

Dites 9 fois Je vous salue Marie par jour, durant 9 jours. Faites 3 souhaits. Le premier concernant les affaires, les 2 autres pour l'impossible. Publiez cet article le 9e jour, vos souhaits se réaliseront même si vous n'y croyez pas. Merci mon Dieu. C'est incroyable mais vrai.
B.T. 098141

1er Anniversaire
Paul Phaneuf
30 mai 2002

À celui qui est entré dans la cinquième saison.
"Nous avons écrit ton nom sur le sable, mais la vague l'a effacé.
Nous avons gravé ton nom sur un arbre, mais l'écorce est tombée.
Nous avons incrusté ton nom dans le marbre, mais la pierre a cassé.
Nous avons enfoui ton nom dans nos coeurs et le temps l'a gardé."
Ton épouse Liliane et tes enfants
098456

Général

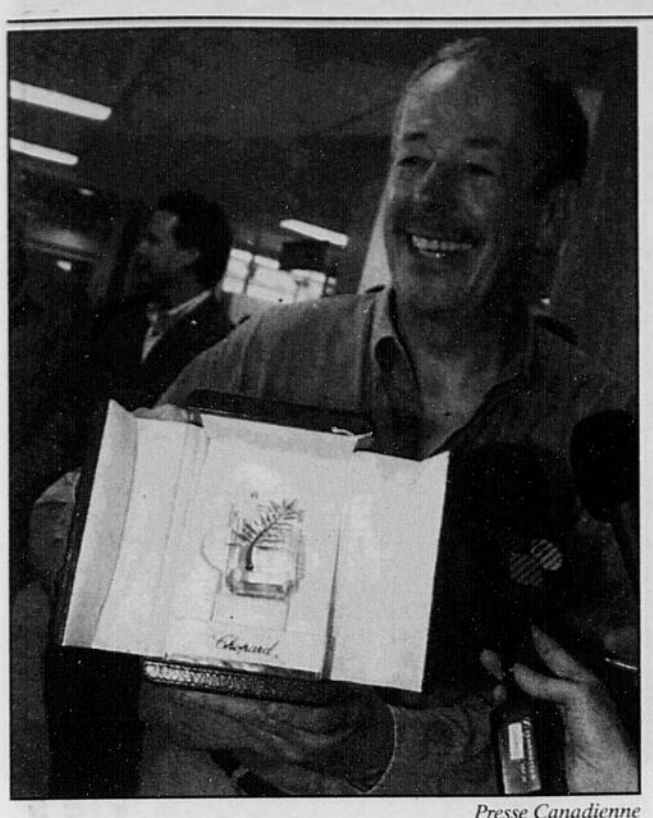

Presse Canadienne

En descendant d'avion à Montréal, hier, Denys Arcand a montré aux journalistes le parchemin que le jury de Cannes lui a décerné pour avoir rédigé le meilleur scénario de film, celui des Invasions barbares bien sûr.

Arcand descend d'avion sous les applaudissements

Hugo Dumas
La Presse

MONTRÉAL

La petite MingXia, 7 ans, n'a fait ni une ni deux et s'est jetée au cou des ses parents, le cinéaste Denys Arcand et la productrice Denise Robert, qui rentraient à Montréal, hier soir, avec deux importantes récompenses du Festival de Cannes enfouies dans leurs bagages.

Ses parents venaient à peine de franchir les portes des arrivées internationales de l'aéroport de Dorval, sous les applaudissements des curieux, que MingXia, les couvrait d'amour. Elle ne les avait pas vus depuis deux semaines.

«Cannes, ça ne change pas le monde, mais ça aide un film», a commenté, à chaud, le réalisateur des Invasions barbares, sa fille dans les bras.

Denys Arcand a d'abord montré le parchemin que le jury de Cannes lui a décerné pour avoir rédigé le meilleur scénario. Un morceau de papier tout simple, qu'il a déroulé sous les yeux des journalistes. Puis, il a sorti d'une petite valise le trophée qu'il a accepté, dimanche soir, au nom de Marie-Josée Croze pour le Prix d'interprétation féminine.

Comme l'actrice de 33 ans n'était plus à Cannes pour la remise des trophées, y aura-t-il maintenant une cérémonie spéciale à Montréal ? «Je ne sais pas. Elle était supposée être ici aujourd'hui, mais elle n'est pas là », remarque Denys Arcand.

Le cinéaste a dit hier ne pas être déçu d'avoir raté la prestigieuse et convoitée Palme d'or. «Tous les journalistes disaient qu'on n'avait aucune chance. Ils nous disaient: on ne veut pas vous faire de peine, mais ça va être Lars Von Trier, c'est sûr, et Nicole Kidman va gagner le grand prix. Vous savez, les journalistes sont toujours très bien informés. J'ai dû passer la semaine à me faire dire que c'était Lars Von Trier et Nicole Kidman. En tout cas, je suis beaucoup plus heureux que Clint Eastwood, Bertrand Blier, Claude Miller, Lars Von Trier et de nombreux autres (qui n'ont rien gagné), mais un peu moins heureux que Gus Van Sant (le grand gagnant), mais bon, ça va», explique Denys Arcand, avec une pointe d'ironie.

A peu près tous les grands marchés dans le monde ont mis la main sur Les Invasions barbares, souligne Denise Robert, qui est à la tête de la maison de production Cinémaginaire. «Il y a même eu des grosses compagnies qui se battaient entre elles pour acheter les droits du film, notamment aux États-Unis, entre Miramax et Sony Classics », précise-t-elle.

Miramax a finalement gagné et déboursé environ 1,5 millions $US pour décrocher les droits de distribution des Invasions en sol américain. Denise Robert ne confirme pas le chiffre de 1,5 million $US, mais glisse tout de même que Miramax «a payé très cher».

«Harvey Weinstein, le grand patron de Miramax, nous a invités dans ses bureaux pour nous dire à quel point il avait adoré et qu'il serait à 300% derrière le film. M. Weinstein a vu le film le vendredi matin. Le téléphone a ensuite sonné, j'ai répondu, et c'était Monsieur Harvey Weinstein, j'ai dit non, c'est une farce, ce n'est pas vrai», se souvient Denise Robert, encore surprise de cet appel téléphonique.

«Il (Harvey Weinstein) voyait le film partout, il a même mentionné les Oscars, comme meilleur scénario et tout ça», continue Mme Robert.

Avant d'annoncer la bonne nouvelle de Miramax à son conjoint, Denise Robert avait imaginé un plan. Plan qui n'a pas tenu la route bien longtemps. «Je suis allé dans un hôtel et elle m'a dit: ferme tes yeux. Son truc n'a pas fonctionné, parce que j'ai vu une grosse boîte par terre marquée Miramax. Je me suis dit, ah, c'est Harvey», note Denys Arcand.

Quant à l'absence remarquée de Marie-Josée Croze au palais des Festivals, Denise Robert a rappelé hier que les organisateurs n'ont laissé entrevoir aucun indice quant à une possible victoire de l'actrice montréalaise. «Ils ont fait venir Rémy (Girard) et Stéphane (Rousseau) de toute urgence de Paris. Ils sont même arrivés trop tard pour voir Denys accepter le prix pour Marie-Josée (Croze)», confie Denise Robert.

Quelques heures plus tard, on remballait le tapis rouge jusqu'à l'an prochain. «On a su qu'elle gagnait le dimanche soir à 20h. À 3h, tout le monde quittait Cannes. On aurait adoré qu'elle soit là pour recevoir le prix, ça aurait été un bonheur pour nous», conclut la productrice.

Quant à Denys Arcand, il rêve maintenant de vacances. Et de golf. «Je vais jouer au golf, tous les jours où il va faire beau. Le reste du temps, je vais montrer à ma fille à jouer au tennis et je vais aller me baigner avec elle. On va nager dans un lac, ça va être le bonheur», dit Denys Arcand, avant de quitter l'aéroport avec sa petite famille.

Au Québec, Les Invasions barbares profitent déjà du succès remporté à Cannes. Le jeudi suivant la projection officielle au festival, les recettes au guichet ont bondi de 30% par rapport à la semaine précédente. À son troisième week-end à l'affiche, le film a amassé 100 000$ de plus qu'à son week-end d'ouverture, ce qui est extrêmement rare.

Normalement, le premier week-end à l'affiche d'un film est toujours le plus gros en terme de recettes.

Ottawa discutera avec Washington sur le bouclier antimissile

Isabelle Rodrigue (PC)

OTTAWA

Faisant fi des réserves exprimées même au sein du caucus libéral, le gouvernement de Jean Chrétien a finalement décidé qu'il amorcerait des discussions avec les Etats-Unis sur la possible participation du Canada au système de défense antimissile.

Le ministre de la Défense, John McCallum, en a fait l'annonce lors d'un discours aux Communes, hier, dans le cadre d'un débat soumis par l'Alliance canadienne. Il s'est empressé d'ajouter que l'annonce ne voulait pas dire que le Canada allait participer au projet.

«Aucune décision ne sera prise avant que les résultats de ces discussions ne soient analysés par le conseil des ministres, mais je crois que nous sommes en terrain solide en allant de l'avant avec ces pourparlers exploratoires», a déclaré M. McCallum, répétant à de multiples reprises que ce n'était pas un «fait accompli».

Le gouvernement Chrétien jonglait avec l'idée depuis quelques semaines, retardant sa décision pour laisser le temps aux ministres McCallum et Bill Graham, des Affaires étrangères, d'expliquer le projet aux nombreux députés libéraux récalcitrants. Il y a deux semaines, cependant, lors d'un autre débat à la Chambre des communes, le gouvernement semblait avoir fait son lit et retardait l'annonce officielle.

Pourtant, encore lundi à la sortie du conseil des ministres, le premier ministre Jean Chrétien répondait aux questions des journalistes en affirmant qu'aucune décision n'avait été prise. Stephen Hogue, un porte-parole de M. Chrétien a néanmoins confirmé, hier, que «l'autorité d'entamer des discussions avait été donnée» lors de la réunion du conseil des ministres.

Cette politique tranche nettement avec la position traditionnelle du Canada, qui a toujours refusé de se lancer dans l'aventure. Pour justifier le revirement, le ministre McCallum a cité trois raisons. D'abord, le gouvernement doit protéger sa population, il doit s'assurer de l'avenir du NORAD (Commandement de la défense aérospatiale de l'Amérique du Nord), et il veut continuer à s'opposer à la militarisation de l'espace. Pour défendre ses opinions sur ces aspects, il vaut mieux être assis à la même table que les Américains, a fait valoir le ministre.

Les Etats-Unis espèrent mettre en place la première phase de leur bouclier antimissile dès l'automne 2004, en déployant des fusées d'interception terrestres qui serviraient à contrer des missiles balistiques.

Le Bloc québécois et le Nouveau Parti démocratique (NPD) ont réfuté les arguments du ministre, notant que le gouvernement pourra difficilement reculer une fois dans l'engrenage et que le projet relance la course aux armements.

«On vient de dire aux Américains qu'on accepte de participer au système de défense antimissile, a indiqué Gilles Duceppe, chef du Bloc. C'est ça qui est inacceptable, c'est un changement radical dans la position canadienne.»

«Je suis vraiment stupéfaite de constater que le Canada s'apprête à répudier des décennies de politiques de contrôle des armements et qu'il est sur le point de sauter dans le train des Américains sur cette question», a renchéri Libby Davies, députée néodémocrate.

Les deux partis craignent de plus que, à moyen ou long terme, le projet américain finisse par déployer des armes dans l'espace. Dans son discours aux Communes, le ministre McCallum a admis qu'on ne connaissait pas les objectifs des Etats-Unis.

Les conservateurs rendent hommage à Joe Clark

Presse Canadienne

Réunis à Toronto hier pour le congrès à la direction de leur parti, les conservateurs en ont profité pour rendre hommage à Joe Clark, qui doit quitter ses fonctions à compter d'aujourd'hui. M. Clark était accompagné de son épouse, Maureen McTeer. Le sympathique perdant de la politique canadienne, qui a occupé brièvement le poste de premier ministre, quitte le parti pour la deuxième et, fort probablement, dernière fois. «J'inspire la confiance et je suis populaire, mais ces qualités ne semblent pas se traduire en votes pour le parti», a-t-il confessé. Par sa conduite, il a admis avoir gagné même l'admiration de ses adversaires. «J'aurais préféré être plus souvent du côté des gagnants», a-t-il toutefois confessé avec un sourire moqueur. Les Conservateurs choisiront samedi un successeur à Joe Clark, figure emblématique de la politique canadienne, pour renouveler l'image du parti. Scott Brison, Craig Chandler, Peter MacKay,

Jean Chrétien n'a pas l'intention de se taire

Dan Dugas (PC)

ATHÈNES

Le premier ministre Jean Chrétien a défendu, hier à Athènes, son droit à prêcher à quiconque, y compris aux Américains, les vertus des budgets équilibrés.

M. Chrétien s'est fait rabrouer par la Maison-Blanche à la suite de ses critiques au sujet des dépenses et du déficit budgétaire des Etats-Unis, mais il a assuré qu'il ne cherchait pas à prendre à partie qui que ce soit.

«La population veut avoir un premier ministre du Canada qui dit ce qu'il pense sur certains dossiers, a déclaré M. Chrétien. C'est pour cela que j'ai été élu et je n'ai pas la réputation de me taire parce que je fais mon travail du mieux que je peux et que j'agis de cette façon depuis 40 ans».

M. Chrétien s'est fait demander de présenter un tour d'horizon de l'économie mondiale au sommet des pays du G8, qui débute dimanche à Evian, en France, et le premier ministre a affirmé qu'il ne voyait pas de raison de refuser de s'exprimer sur la question.

«Ce serait assez surprenant qu'ils me demandent de faire une présentation sur l'économie mais qu'ils veuillent que je parle d'autre chose, comme des forêts et de l'environnement.»

M. Chrétien a indiqué qu'il ne visait pas à dire à quiconque de quelle façon ils doivent agir. «Non, je ne veux pas intervenir», a-t-il déclaré lors d'une conférence de presse au cours de laquelle il a fait le bilan de sa visite en Grèce.

«(Mais) je constate un retour à la situation qui prévalait en 1990, 1991 et 1992, alors que tout le monde s'enlisait de plus en plus dans les déficits, et cela a conduit à une période d'austérité pour certains gouvernements et il est ensuite devenu à la mode en 1995-96 de déposer des budgets équilibrés.»

M. Chrétien a souligné qu'il ne considérait pas la rebuffade de la Maison-Blanche concernant ses critiques au sujet du déficit des Etats-Unis comme une forme de brutalité. «Non (...) nous ne sommes pas toujours parfaitement d'accord. Ce ne sont pas les Américains qui paniquent, c'est vous», a-t-il lancé aux journalistes.

M. Chrétien était en route pour Athènes, mardi, pour le sommet annuel Canada-Union européenne lorsqu'il a tenu un point de presse à bord de l'avion au cours duquel il a déclaré que le déficit budgétaire des Etats-Unis représentait un exemple des divergences de points de vue qui existaient entre lui et M. Bush.

CLD et CRD sont inquiets de leur avenir

Jocelyne Richer

QUÉBEC

Les organismes voués au développement local et régional, comme les CLD et les CRD, n'ont aucune garantie de survivre au processus de décentralisation entrepris par le gouvernement Charest.

Tout au plus, la ministre déléguée au Développement régional, Nathalie Normandeau, s'est-elle engagé, hier, à assurer le financement des Centres de développement régional (CRD) et des Centres de développement local (CLD) pour l'année qui vient, le temps de mettre en place le processus de décentralisation des pouvoirs vers les régions, un projet cher au gouvernement libéral.

Il reviendra aux «collectivités locales» et aux élus municipaux, et non à Québec, de décider quel type de structure ils souhaitent se donner, ou conserver, pour assurer le développement économique de leur coin de pays, a indiqué la ministre, lors d'un point de presse. Le modèle «à la carte» supplantera le «mur à mur».

Mais la ministre favorise-t-elle le maintien ou la disparition de certains de ces organismes? «Ce n'est pas à moi à répondre à cette question-là et je ne veux pas répondre à cette question-là. On ne peut pas se suppléer aux élus municipaux. On ne veut pas dire aux régions comment elles vont se développer, mais leur donner les moyens d'assurer un meilleur développement», a-t-elle dit.

Ainsi, telle municipalité pourra choisir de continuer à miser sur son CLD, tandis que sa voisine préférera l'abolir, une situation qui n'est pas sans inquiéter l'Association des CLD, qui tenait son congrès à Québec, hier.

«Les dirigeants des CLD sont nerveux», a fait valoir le président de l'association, Yvon Leclerc, en entrevue, parce qu'ils ne savent pas ce qui les attend. Les 118 CLD du Québec ont pour mission d'assurer le développement économique en invitant les entrepreneurs à créer des emplois en région.

Afin de mener à bien son projet de décentralisation des pouvoirs, le gouvernement entend mettre sur pied des «Conférences régionales des élus», qui devront revoir au cours des prochains mois les responsabilités des différentes structures préoccupées par le développement régional et proposer au gouvernement une nouvelle donne. Seuls des élus (municipaux et régionaux) siégeront à ces conférences.

«Il est clair qu'il n'est pas question de multiplier les organismes, mais plutôt de confier des responsabilités aux élus», a dit Mme Normandeau, dans son allocution aux membres de l'association.

Sans le dire ouvertement, la ministre ouvre cependant la voie à l'élimination de ces organismes. «Les entrepreneurs veulent éviter de courir à 36 guichets pour obtenir le service» gouvernemental qu'ils réclament, a-t-elle dit. L'important consiste à «améliorer les services à la population».

AVIS IMPORTANT

Les 12 manufacturiers automobiles autorisent EXCEPTIONNELLEMENT la poursuite de cet événement CE VENDREDI jusqu'à 21 h.

LA PLUS GRANDE VENTE AUTOMOBILE AU QUÉBEC

SOUS LES CHAPITEAUX DE 9 h À 21 h TOUT DEVIENT POSSIBLE :

- ✔ Garantie 12 ans / 250 000 km
- ✔ 35 modèles 2003 au prix coûtant
- ✔ Tous vos changements d'huile et de filtres gratuits
- ✔ Acheter votre voiture ou camion pour les petits paiements d'une location

AUTORISÉE DE 9 h À 21 h PAR 12 MANUFACTURIERS :

- ✔ Jusqu'à 1 an sans rien à payer
- ✔ 0 % d'intérêt jusqu'à 5 ans
- ✔ Nous payons la TPS
- ✔ 0 $ comptant, transport et préparation, sans aucune exception

LES TERRASSES ROCK FOREST

SHERBROOKE
Boulevard Bourque

DRUMMONDVILLE
Sur le site des concessionnaires Kia, Saturn et Drummondville Nissan

GRANBY
Sur le site des concessionnaires Kia, Saturn et Granby Mitsubishi

SHERBROOKE/VENDREDI 30 MAI 2003

715 VOITURES ET CAMIONS 2002-03-04 DE TOUTES MARQUES

No de stocks : 200324 à 201039

Veuillez noter que cet événement de liquidation, ouvert au grand public, est autorisé par 12 manufacturiers automobiles au bénéfice de 15 concessionnaires en titre du Groupe Beaucage en raison d'une baisse généralisée des ventes automobiles causée par un contexte électoral et une météo défavorable engendrant un surplus de stocks sans précédent en ce deuxième trimestre de 2003.

Beau temps mauvais temps, sous 12 chapiteaux

CE VENDREDI 30 MAI

De 9 h à 21 h

Avis au consommateur : Cette liquidation est finale. Ces offres ne sont pas nécessairement jumelables entre elles et peuvent varier selon le modèle choisi en achat ou en location. Garanties offertes sur tout le groupe motopropulseur. Sujet à approbation de crédit. Certaines conditions s'appliquent. Détails sur place. Groupe