Terre des... canards — Page 3

LA PRESSE
LE PLUS GRAND QUOTIDIEN FRANÇAIS D'AMÉRIQUE

Déficit de $808 millions à Ottawa — Page 12

ÉDITION DE MONTRÉAL * 10¢ | Montréal, mercredi 22 mars 1968 / Rogations / 84e année, No 119 / 6 cahiers / 112 pages / Les prévisions météorologiques : nébulosité variable, averses l'après-midi / vents légers / Min. : 40° / Max. : 65°

Échec prévu de la motion de censure — De Gaulle prépare sa contre-attaque

téléphoto UPI

Triomphe de la "petite reine"

Les nouveaux embarras de Paris, dus à la vague de grèves, ont vu le triomphe de la "petite reine". La bicyclette, qui se faufile dans les embouteillages, a repris le pavé aux automobiles et le nombre des Parisiens empruntant ce mode de locomotion augmente au fur et à mesure que la circulation se paralyse. Les uns ressortent leurs "vieux clous" oubliés dans la cave et les autres se ruent chez les marchands, qui voient leurs chiffres d'affaires augmenter en flèche. Le cyclo-moteur, proche parent de la "petite reine" connait également une nouvelle heure de gloire : sa vente a augmenté de 60 pour cent rien qu'au cours des dernières 24 heures.

par Pierre SAINT-GERMAIN
correspondant de LA PRESSE à Paris

PARIS — Il semble que la motion de censure déposée par la gauche ne recueillera pas la majorité des voix à l'Assemblée nationale, aujourd'hui, et que le général de Gaulle annoncera vendredi soir dans son allocution radiotélévisée, sinon jeudi au Conseil des ministres, les premières mesures visant à sortir le pays de la crise qui menace le régime.

La question qui se pose est de savoir comment sera accueillie cette éventuelle contre-offensive du chef de l'Etat, qui serait complétée en juin par un référendum sur la participation du peuple à un nouvel ordre politique, économique et social. A moins qu'il s'agisse d'un plan d'action permettant de leur donner satisfaction rapidement, tout indique que travailleurs et étudiants voudront mener jusqu'au bout l'épreuve de force contre le pouvoir.

Aujourd'hui, selon les syndicats, on compte huit millions de grévistes à travers le pays et le mouvement continue à se développer, tandis que des dizaines de milliers d'étudiants occupent toujours les facultés, mais c'est à l'Assemblée nationale que se déroule l'affrontement politique.

A l'ouverture du débat, hier après-midi, les observateurs ont constaté que les centristes (conservateurs) ne voteraient pas en bloc pour la motion de censure, de crainte notamment de provoquer de nouvelles élections qui pourraient porter la gauche au pouvoir.

Or, sans l'appui massif des centristes, la motion ne peut recueillir la majorité de l'Assemblée, soit 244 voix, car il est exclu que les républicains indépendants dirigés par M. Giscard d'Estaing laissent tomber le gouvernement. Chez les gaullistes, on ne prévoit pas non plus de défections, bien qu'un des leaders de leur aile "gauche", M. René Capitant, ait abandonné hier son mandat de "député du quartier latin" en signe de protestation contre la politique du gouvernement.

Même si sa motion est battue, la gauche entend poursuivre la lutte qu'elle a entreprise pour abattre le régime à la faveur de la crise qui secoue la France. La Fédération de la Gauche de M. François Mitterrand et le parti communiste estiment, semble-t-il, que le mouvement de grèves et l'agitation des étudiants aboutiront à brève échéance à une consultation populaire qui entraînera la défaite des gaullistes.

Les deux formations paraissent résolues à mettre au point, avec les deux principales centrales syndicales, la CGT (d'inspiration marxiste) et la CFDT (d'orientation chrétienne), un programme qui offrirait des perspectives claires au corps électoral. "Le pouvoir gaulliste doit s'en aller et la parole doit être donnée au peuple", a déclaré hier M. Waldeck Rochet, secrétaire général du PC, qui réclame "un gouvernement populaire".

Dans son intervention, ce matin, M. Mitterrand devait préciser les positions de la Fédération.

Si le débat semble boudé par une partie des étudiants, — ceux qui ne croient guère à une solution parlementaire de la crise et font peu confiance à un éventuel gouvernement de gauche, il attire à l'Assemblée la foule des grands jours. La télévision, à demi-paralysée par la grève de certaines catégories d'employés, diffuse toutes les interventions.

Pendant ce temps, la vie continue tant bien que mal à Paris. Après les transports, les postes, le nettoiement, etc..., sans compter les secteurs industriels, voici que les théâtres, les grands magasins et beaucoup d'établissements bancaires ont fermé leurs portes. L'approvisionnement en vivres et en essence se fait normalement, assurent les autorités, mais une partie de la population procède à des achats massifs de crainte d'une pénurie.

Cette crainte est d'autant plus vive que les travailleurs des Halles, "le ventre de Paris", ont déclenché aujourd'hui une grève d'avertissement de 24 heures.

Il faut ajouter à ce sombre tableau la fermeture à comp-

Voir ECHEC en page 2

Pompidou promet plus qu'un replâtrage

PARIS (AFP, UPI, PC) — Le gouvernement Pompidou sera profondément remanié à très brève échéance mais l'opposition ne devrait vraisemblablement pas recueillir de majorité aujourd'hui, à l'Assemblée nationale pour renverser le gouvernement, estimaient hier soir les observateurs politiques.

Il faudrait 244 voix pour que la motion de censure déposée par la Fédération de la gauche et le parti communiste soit déposée. Mais les habituels "pointeurs" calculaient hier soir dans les couloirs du Palais Bourbon, qu'il n'y aurait probablement guère plus de 230 députés qui voteraient aujourd'hui contre le gouvernement. Le leader communiste Waldeck Rochet lui-même qui s'est écrié hier après-midi à l'Assemblée : "Le pouvoir gaulliste a fait son temps, il faut que le gouvernement s'en aille" confiait un peu plus tard, "à un moment ce matin, je pensais que la motion de censure pourrait être votée. Mais je ne le pense plus depuis que Jacques Duhamel a parlé".

M. Pierre Mendès-France, qui a demandé également un changement de régime, estimait aussi hier soir, que l'Assemblée ne renverserait pas le gouvernement de M. Pompidou.

Pour M. Duhamel, leader d'un groupe centriste dont le

Voir POMPIDOU en page 2

La Fête des mères reportée à la Fête des pères

PARIS (UPI) — La fête des Mères en France, qui doit être observée dimanche prochain 26 mai, a été reportée au 16 juin étant donné la crise qui sévit présentement dans le pays.

Le 16 juin est la fête des Pères en France.

Cette décision a été annoncée hier par le Conseil national du commerce.

AUJOURD'HUI

Grève imminente chez les postiers

La grève générale des postes devient imminente. Quelque 5,000 postiers ont en effet donné mandat à leurs leaders syndicaux, hier soir, de déclencher une grève nationale si la conciliation n'est pas fructueuse.

— Page 47

Retour du comité sur la constitution

Dans un geste qui n'est peut-être pas tout à fait étranger au débat électoral sur la constitution, le premier ministre Johnson a déclaré hier soir à la Chambre, au cours d'un échange avec M. Lesage, qu'il inscrirait dès aujourd'hui au feuilleton une motion visant à faire revivre le comité des affaires constitutionnelles. L'affaire est de nature à étaler au grand jour les divergences fondamentales entre libéraux fédéraux et provinciaux en matière constitutionnelle.

— Page 57

Stanfield présente Faribault à l'Ouest

Tandis que le premier ministre Trudeau affirme au cours d'une tournée dans la région de Kitchener que les Canadiens vont apprendre avec lui à respecter la constitution, le chef conservateur Stanfield lance sa campagne dans l'Ouest où il promène son nouveau lieutenant, Marcel Faribault. Célèbre défenseur de la thèse des deux "nations", ce dernier a paraît-il une légère pente à remonter là-bas. Au fait, Diefenbaker n'était pas là.

— Page 58

Nouveaux troubles à l'université Columbia

La police de New York a dû, la nuit dernière, déloger 150 étudiants qui s'étaient barricadés dans un immeuble de l'université Columbia. Ces nouveaux troubles ont amené l'arrestation de 131 personnes, dont une cinquantaine de femmes.

— Page 91

Saisie de faux billets

Deux récidivistes montréalais ont été arrêtés hier soir en possession de $35,000 de monnaie contrefaite. Les détectives croient avoir mis au jour un important réseau de faux-monnayeurs. Une dizaine d'autres personnes sont recherchées dans cette affaire. (Nos informations en page 3)

Les enseignants préparent un grand coup

par Claude GRAVEL

Une série d'événements-surprises laissent prévoir que les 74,000 enseignants francophones et anglophones du Québec se préparent à porter un grand coup qui pourrait faire chanceler sur sa base la négociation provinciale ou, du moins, en modifier considérablement l'aspect.

Presque à l'insu des journalistes, les enseignants ont tenu depuis quelques jours des réunions plus ou moins secrètes afin de décider ce qu'ils feront avant ou après le 1er juin, date fatidique pour la négociation, sorte de mur où peuvent venir se briser toutes les bonnes volontés.

Voici la situation telle qu'elle se présentait hier soir :

1 — Les dirigeants de la Montreal Teachers Association, qui groupe les 3,000 enseignants de la commission scolaire protestante (PSBGM), ont demandé hier à leurs membres l'autorisation de déclencher une grève lorsque cela sera jugé nécessaire. Les enseignants se prononceront par écrit dans toutes les écoles aujourd'hui.

Au cours d'une assemblée qui réunissait à la Place des Arts quelque 1,500 enseignants protestants, les leaders de la MTA les ont aussi autorisés à leur faire parvenir leurs démissions, pour ceux qui le désirent. Ces formules, a-t-on précisé, pourront être utilisées si au moins 1,500 enseignants démissionnent.

2 — Toujours dans la métropole, les 7,500 membres de l'Alliance des professeurs de Montréal ont été invités à faire une "manifestation monstre" (dixit leur président, M. Mathias Rioux, dans un communiqué) le 30 mai prochain devant les bureaux de la Com-

Voir ENSEIGNANTS page 2

Johnson : il faut continuer à négocier

QUEBEC — Il est faux de prétendre que les parties en cause se retrouveront dans une impasse le 1er juin 1968.

Un avis donné par le procureur patronal, Me Jean Cournoyer, à M. Jos. Leblanc, porte-parole syndical dès le 26 septembre 1967, précisait en effet que les conventions collectives prolongées par le bill 25 ou se terminant le 30 juin 1968 restent soumises à l'application du code du travail.

Le droit de grève des enseignants pourrait donc être acquis en tout temps après le 30 juin 1968 à condition que les associations concernées aient suivi les dispositions du code du travail.

Telle est en substance la déclaration que faisait cet après-midi à l'assemblée législative le premier ministre du Québec, M. Daniel Johnson, précisant même que le ministre d'Etat délégué à la fonction publique, M. Marcel Masse était prêt à recevoir à son bureau MM. Raymond Laliberté, président de la C.E.Q. et Jos Leblanc, négociateur syndical, pour explorer les possibilités de favoriser la continuation des négociations.

Le premier ministre avait précédemment déclaré qu'il lui semblait normal que la meilleure façon d'en arriver à une entente, c'était de continuer les négociations.

Entrevue avec notre reporter à bord d'un avion

Le ministre des Affaires étrangères du Mexique ordonnera une enquête

par Rose-Anne GIROUX

Directement mis au courant par LA PRESSE des résultats de son enquête, de l'inquiétude de nombreux touristes subitement préoccupés de "l'affaire Lavallée" et qui se sont mis à discuter d'un boycottage des Jeux olympiques, le ministre des Affaires étrangères du Mexique, M. Antonio Carillo Flores, a déclaré qu'il ferait faire enquête par un représentant de son ministère.

Le ministre se rendait à Moscou à bord du même avion qui ramenait le reporter de LA PRESSE à Montréal. Il a d'abord affirmé, au cours d'une brève entrevue de 15 minutes, que l'ambassadeur canadien au Mexique, M. Saul F. Rae, lui avait soufflé un mot de cette histoire, mais en termes très généraux, sans jamais préciser, par exemple, que les autorités policières de l'Etat de Oaxaca avaient violé, dans le cas du jeune ressortissant canadien, quatre articles de la Constitution mexicaine.

Ayant souligné qu'il appartient à l'ambassade canadienne d'intervenir en faveur de François Lavallée, si elle considère que certains de ses droits les plus fondamentaux ont été lésés, le ministre a ensuite demandé si ses parents étaient financièrement à l'aise. "Parce que, a-t-il dit, un bon moyen d'aider le jeune homme est de lui trouver un excellent avocat."

Il paraît que son avocat, Me Jaime Lopez Farias, est excellent. Chose certaine, il affiche un optimisme des plus tonifiants quand on lui parle de "l'amparo" ou de l'appel qu'il a interjeté auprès du juge Luis Domin-

Voir MINISTRE en page 2

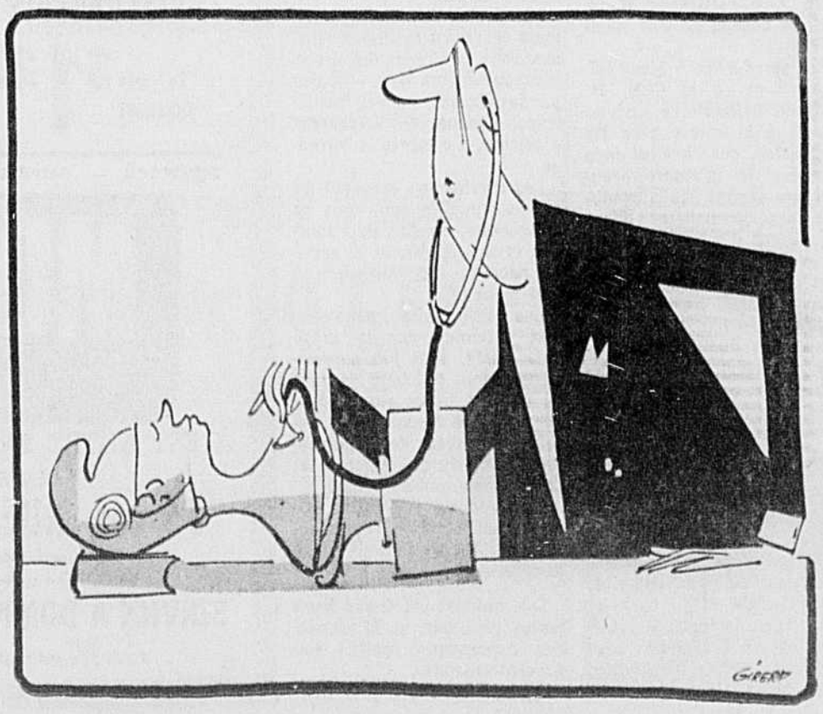

SOMMAIRE

Annonces classées / 93 à 107
Arts et spectacles / 70 et 71
Bandes dessinées / 92
Courrier "Que faire ?" / 38
Décès, naissances, etc. / 109
Editorial / 4
Finance / 84 à 86
Horoscope / 39
Informations étrangères / 91
Les secrets de polichinelle / 38
Loisirs et récréation / 92
Mots croisés / 95
Nouvelles nationales / 57 et 58
Radio et télévision / 18, 20 et 21
Sports / 79 à 83 et 87
Tribunaux / 8
Vie féminine / 36 à 40
Vie mondaine / 37
Votre médecin / 39

CKAC 73

MINISTRE

SUITE DE LA PAGE 1

guez Carrascos, de la Cour fédérale du Mexique, en vue d'obtenir un non-lieu libérant son client de tout procès.

Fondant son optimisme sur les déclarations contradictoires des deux principaux témoins à charge, des gardiens de plage mexicains, Me Lopez se dit convaincu que le juge Carrascos alléguera un manque de preuves et n'hésitera pas à renvoyer la cause.

Quand on lui souligne que ces mêmes déclarations contradictoires ont suffi au juge de district Joel Arango pour accuser formellement François Lavallée de meurtre, Me Lopez se borne à afficher un sourire encore plus grand...

Encore un mois...

Contrairement aux prévisions toutefois, François Lavallée devra patienter encore un bon mois... avant de connaître les résultats de "l'amparo". Le juge Carrascos lui-même a annoncé que sa décision serait rendue d'ici la fin de juin, plutôt que d'ici la fin de mai: LA PRESSE tentait alors de faire confirmer un renseignement obtenu à Oaxaca et voulant que le sort du jeune Montréalais soit officiellement rendu public au cours du dernier week-end.

Délai d'un mois qui n'a rien de bien surprenant, au Mexique, où l'étranger apprend vite que la notion de temps a une valeur bien relative par rapport à une petite expression toute simple, mais combien employée: "hay tiempo", on a le temps...

D'autres renseignements tendent, par ailleurs, à faire croire que François Lavallée détient actuellement de bonnes chances (70 p. 100, dit-on) d'être libéré sans procès.

Si, toutefois, le juge de la Cour fédérale décidait de maintenir l'accusation contre lui, soit d'avoir assassiné, le 11 avril dernier, une dessinatrice de modes américaine de 30 ans, Dorothy Sandra Futterman, sur la plage du petit port de pêche de Puerto Escondido, François Lavallée ne pourrait subir son procès avant huit ou dix mois, au minimum.

Procès qui se tiendrait alors à Juquila, sorte de chef-lieu de l'Etat de Oaxaca, où, déjà, l'on a fait parvenir tous les documents concernant cette affaire et où il est aussi question de transférer le jeune inculpé. Transfert n'étant actuellement retardé que pour une seule raison: la demande en appel.

Une autre accusation?

D'autre part, l'on craint fort, dans certains milieux, qu'un rejet de la mise en accusation de meurtre n'en apporte une autre: possession de marijuana. Accusation que les policiers n'ont pas fait porter contre lui, mais que, dit-on, ils gardent peut-être en réserve.

L'on sait que son amie, Robin Parsons, fut déportée, à la veille de l'enquête préliminaire, sous une semblable accusation; elle a pourtant toujours nié avoir eu de la "mari" dans ses bagages et deux personnes, un professeur américain et le médecin-légiste de l'Etat de Oaxaca, ont indiqué que l'herbe "incriminante" n'était rien d'autre que du peyotl, dont il est permis, au Mexique, de faire usage des propriétés hallucinogènes.

Comme les bagages de la jeune fille se trouvaient dans l'auto aux couleurs psychédéliques de François Lavallée — bagages où elle affirme que la "soi-disant mari" fut glissée par les policiers — une accusation de possession de marijuana pourrait bien être portée contre lui. "Délit fédéral" que le Mexique punit au moyen d'une très forte amende ou jusqu'à sept ans de pénitencier. Pour un étranger, il y a la déportation.

Malheureusement pour lui, François Lavallée n'a jamais caché qu'il avait déjà fumé de la "mari", ce qui n'aide pas à clarifier cette ténébreuse histoire...

Une cause-type...

Que François Lavallée dispose, comme l'a suggéré le ministre des Affaires extérieures du Mexique, d'un bon avocat, enlève-t-il aux touristes leurs inquiétudes? Elimine-t-il l'idée seulement d'un boycottage des Jeux? Non, car de son cas les touristes et résidants étrangers font peu à peu une cause-type...

Même si François Lavallée était libéré sans procès, en vertu d'un non-lieu, même si un procès établissait son innocence (ou sa culpabilité...), ils n'en demeureraient pas moins inquiets.

Comment n'y aurait-il pas lieu de s'inquiéter à la pensée qu'un étranger ne jouit vraiment d'aucun droit, au Mexique? Voilà leur question!

Dire, qu'il y a peu de temps encore, ces mêmes touristes n'avaient à discuter, entre deux bouteilles d'eau minérale, que des possibilités de pluie ou d'une visite aux ruines toutes proches de Motte Alban. Non inscrite au programme des agences de voyages, "l'affaire Lavallée" défraie quand même bien des conversations et a transformé plus d'un véritable "Oaxacaien" en agent de renseignements... à mesure que se prolongeait le séjour du reporter de LA PRESSE.

Est-ce devant ce qui pourrait constituer une menace aux Jeux olympiques? Toujours est-il que le ministre des Affaires extérieures, M. Antonio Carillo Flores, a pris note et déclaré qu'un représentant de son ministère irait enquêter sur toute la situation.

ECHEC

SUITE DE LA PAGE 1

ter d'aujourd'hui de toutes les écoles primaires du pays.

Si les grèves devaient se prolonger quelque temps encore, la situation deviendrait critique. Le Conseil national du Patronat a déclaré hier que l'industrie est menacée par une paralysie qui ne compromettrait pas seulement l'immédiat, mais l'avenir de l'économie française et les conditions de tous. La déclaration ajoute que le Conseil a élaboré des propositions tendant à créer des débouchés en vue d'ouvrir de larges perspectives de promotion sociale.

De son côté, le premier ministre Pompidou prendra la défense du gouvernement juste avant le vote.

Tous les observateurs pensent que M. Pompidou ne sera pas victime de l'important remaniement ministériel que le général de Gaulle doit annoncer prochainement, assure-t-on.

On ignore toutefois si le président invitera des personnalités non-gaullistes à faire partie du gouvernement.

ENSEIGNANTS

SUITE DE LA PAGE 1

mission des écoles catholiques de Montréal.

M. Rioux précise toutefois que l'alliance n'a pas "écarté définitivement la possibilité d'une démission massive de ses membres" et qu'un sondage est en cours présentement dans les écoles de la CECM à ce sujet. Entre la démission et la marche, l'alliance a choisi la marche parce que, selon son président, "la CEQ a retenu ces deux moyens de pression et a laissé ses syndicats libres d'agir à leur guise".

3 — A Québec, la majorité des 1,500 enseignants à l'emploi des commissions scolaires catholiques de Québec et de Sillery ont signé hier des formules de démission. Ils veulent ainsi éviter que, par le bill 25, le contrat qui les lie à leurs employeurs ne soit automatiquement renouvelé dès le 1er juin. Ils enseigneront toutefois jusqu'au 30 juin.

4 — Devant ce geste, le ministre d'Etat délégué à la fonction publique, M. Marcel Masse, a déclaré hier soir dans un communiqué à la presse que "si la CEQ fait démissionner ses membres au 1er juin, elle place les enseignants devant l'éventualité de perdre leurs droits individuels acquis par leur ancienneté et leur travail dans une commission scolaire".

"Cette décision des enseignants, poursuit-il, n'est aucunement reliée aux conventions collectives et au bill 25 mais bien à l'engagement de chacun des enseignants avec la commission scolaire qui les emploie et ce par une loi précise, celle de l'instruction publique."

5 — Par ailleurs, c'est vendredi prochain, le 24 mai, que les dirigeants des trois corporations d'enseignants (CEQ pour les francophones et PAPT et PACT pour les anglophones) se réuniront à huis clos afin de décider des moyens de pression à prendre avant ou après le 1er juin face à ce qu'ils appellent la lenteur des négociations.

En attendant, les négociations se poursuivent dans la capitale provinciale sous l'oeil des journalistes qui sont, depuis lundi, acceptés par la partie syndicale et tolérés par la partie patronale. Les prochains jours sont à surveiller.

De fait, les journalistes semblent s'être lancés dans le sempiternel marathon qui consiste à trouver LA nouvelle qui éclipsera toutes les autres, depuis l'annonce de ces développements. La course aux primeurs est ouverte. Mais les informateurs ont la langue de roc lorsque les négociations se corsent — comme c'est le cas — et que l'efficacité d'une stratégie dépend de leur silence.

Hier après-midi, à Montréal, le président de la CEQ, M. Raymond Laliberté, a joué au chat et à la souris avec les journalistes, qui l'avaient bien cherché. "Je m'amuse beaucoup en voyant les supputations des journalistes quant aux moyens d'action éventuels des enseignants", a-t-il finalement dit, ajoutant, un sourire en coin : "Mais c'est bien. Ça donne des idées."

Rappelons que le gouvernement provincial, les deux fédérations des commissions scolaires catholiques et protestantes et trois corporations d'enseignants (CEQ, PAPT et PACT) négocient en pratique depuis février le renouvellement de la convention collective des enseignants du secteur public. La négociation atteint maintenant un point tournant.

Actuellement, la majorité des articles importants resteraient encore à régler et plus on avance, plus les parties s'accrochent à leurs positions.

Aux toutes dernières nouvelles, patrons et employés amènent des spécialistes à la table de négociation pour démontrer la valeur de leurs propositions respectives.

Le 1er juin est une date fatidique parce que le bill 25, qui règle en quelque sorte la présente négociation, ne prévoit aucun mécanisme précis après cette date. Les pourparlers pourraient aboutir à une impasse si rien n'est fait d'ici là. A moins que ces pourparlers ne se détériorent complètement...

POMPIDOU

SUITE DE LA PAGE 1

vote peut être déterminant pour le gouvernement, les Français veulent le changement et non l'aventure. Son intervention nuancée a été interprétée comme le signe que les députés de son groupe éviteraient de contribuer à la victoire d'une motion de censure, défendue par une opposition où les communistes essayent depuis quelques jours de jouer un rôle prépondérant.

Hier après-midi, M. Pompidou a laissé entendre aux députés gaullistes que le remaniement ministériel qu'il envisagerait était d'une telle ampleur qu'il s'agirait en fait d'un nouveau gouvernement. Ce ne sera pas, a-t-il dit, aux députés du groupe de l'Union Démocratique un "replâtrage" et nombreux ont été les membres du gouvernement à comprendre qu'ils vivaient leurs dernières heures de vie ministérielle.

Le résultat du vote sur la motion de censure paraissait acquis à l'avance, ce sont les spéculations sur l'ampleur des changements que projette M. Pompidou ainsi que sur l'éventualité d'un référendum populaire, qui ont retenu l'intérêt des observateurs dans les couloirs de l'Assemblée nationale.

M. Edgar Pisani, ancien ministre de l'Agriculture du général de Gaulle, a annoncé qu'il votera la censure contre le gouvernement. Il a indiqué d'autre part qu'aussitôt après le vote, il se démettra de son mandat de député.

Considéré comme un leader des gaullistes de gauche, M. Pisani a été précédé hier dans son geste de démission par M. René Capitant, député gaulliste de gauche du quartier de la Sorbonne, qui fut après la deuxième guerre mondiale ministre de l'Education nationale. M. Capitant avait annoncé il y a quelques jours qu'il voterait contre le gouvernement. Mais il a renoncé à aller jusqu'au bout de ses intentions; il abandonnera plutôt son mandat dans la présente assemblée.

Huit millions de grévistes

Pendant ce temps, l'agitation ouvrière dans toute la France atteint maintenant quelque huit millions d'ouvriers et cause de sérieuses perturbations à des millions d'autres forcés de demeurer chez eux, vu la gravité des difficultés de transport.

Chez les grévistes on compte environ 3.6 millions de membres des six principaux syndicats français et environ 4.4 millions de travailleurs non-syndiqués.

Les grévistes réclament des hausses de salaire, des améliorations aux chapitres de la sécurité sociale et des bénéfices marginaux, participation à la gestion des entreprises, la fin du régime gaulliste et la "restauration de la démocratie".

Tous les secteurs de l'économie sont touchés d'une façon ou d'une autre. Plus de 300 usines sont occupées, y compris celles de la société Massey-Ferguson, à Beauvais, au nord de Paris, sur lesquelles flotte le drapeau rouge. La Banque de France est fermée, empêchant la distribution de papier monnaie aux autres banques, qui ont fermé leurs portes une par une, forçant également la fermeture de la Bourse de Paris. Les bureaux des compagnies d'assurance sont aussi fermés, occupés par le personnel.

Tous les transports sont paralysés, y compris les taxis qui ont déclenché la grève à 6 h. ce matin. Tous les services ferroviaires et aériens sont suspendus. Les voyageurs désireux de quitter le pays sont acheminés par autobus vers Bruxelles ou vers Genève.

Il n'y a aucun service postal, et seul le téléphone automatique fonctionne.

Les trois chaînes nationales de radio ne fournissent qu'un seul programme, tandis que les chaînes de télévision ne présentent que des bulletins de nouvelles.

Les ordures ménagères jonchent les rues.

Les écoles élémentaires ferment leurs portes aujourd'hui, alors que la plupart des écoles secondaires sont déjà occupées par les étudiants et les instituteurs, comme les universités d'ailleurs, y compris la Sorbonne.

Les travailleurs occupent les services publics dont ceux de l'électricité, du gaz, de l'aqueduc et des égoûts, et le service pourrait être suspendu à tout moment.

Les principales minoteries sont atteintes par la grève dans Paris, mais des approvisionnements spéciaux de farine ont été livrés aux boulangers afin de répondre aux besoins immédiats de la population. Les prix des légumes et de la viande sont en hausse.

Les théâtres, y compris l'Opéra sont occupés depuis dimanche et les Music Halls sont fermés.

Les cinémas ont fermé leurs portes hier soir, et la plupart des événements sportifs ont été contremandés.

Les syndicats ont pris l'engagement formel de poursuivre la grève "pendant une semaine et même un mois" s'il le faut, ou tant que le régime gaulliste ne capitulera pas.

Manifestation de droite

Plus d'un millier de manifestants dont de nombreux jeunes gens qui se réclament notamment du mouvement d'extrême-droite "Occident", ont manifesté en fin de journée hier pendant deux heures dans divers quartiers de droite à Paris, s'en sont pris au journal "L'Humanité", organe du parti communiste français, et ont attaqué le Conservatoire national de musique.

Partis de l'Etoile, les manifestants ont défilé, dans le calme, pendant plus d'une heure, arborant des drapeaux tricolores, aux accents de la "Marseillaise". Arrivés devant "L'Humanité", sur les grands boulevards, en scandant des slogans tels que "le communisme ne passera pas", ils ont échangé divers projectiles avec le personnel du journal; cinq personnes ont été blessées, dont une sérieusement atteinte à la tête, a été hospitalisée. La police a pris position devant le journal.

Un peu plus tard hier soir, plusieurs centaines de jeunes gens du mouvement "Occident" ont enfoncé les portes du Conservatoire national de musique, dont les élèves sont en grève, et saccagé les locaux. La police les a dispersés.

Par ailleurs, à Marseille, une charge de plastic a fait explosion la nuit dernière, devant le siège d'une des cellules du parti communiste. Les dégâts sont peu importants.

Réactions des médecins et écrivains

Les locaux du Conseil de l'Ordre des médecins français, proches de l'hôtel des Invalides à Paris, ont été occupés la nuit dernière par des médecins membres des bureaux des syndicats et des Ordres départementaux de la région parisienne.

Ces médecins, qui se déclarent "conscients de leurs responsabilités" entendent "condamner le comportement du Conseil de l'Ordre", dont la "carence a toujours été manifeste et plus particulièrement dans les circonstances récentes". Ils ont proclamé "déchus" les membres du Conseil.

Le personnel hospitalier de Versailles a décidé de se mettre en grève à compter d'aujourd'hui. Cependant les urgences et les soins seront assurés aux malades.

Semaine de travail de 22 heures en 1985 ?

DENVER, Colorado (UPI) — Les travailleurs aux Etats-Unis peuvent s'attendre à une réduction de la durée des heures de travail deux ou trois ans après la fin de la guerre du Vietnam, a prédit hier un dirigeant syndical américain.

M. Howard Coughlin, président du Syndicat international des employés de bureau, a ajouté que la réduction des heures de travail et l'avancement de l'âge de la retraite ouvriront la voie à "l'âge des loisirs".

Selon une enquête effectuée par le "Southern California Research Council", la durée de la semaine de travail serait de 22 heures en 1985 et l'âge de la retraite serait fixé à 38 ans à cette époque.

le TEMPS qu'il fera

Encore des averses

Aucun système atmosphérique important n'influence présentement le climat montréalais mais le temps s'annonce encore maussade pour les prochaines heures.

Le mauvais temps est en quelque sorte le résultat d'un cycle local. Comme l'explique le directeur du bureau des prévisions météorologiques, le soleil brille le matin et, à mesure qu'il réchauffe la terre, il se forme des nuages et les averses suivent.

C'est un peu ce qui devait se passer aujourd'hui et ce qui se passera demain. Les températures maximum seront d'environ 65 degrés. Le minimum pour la nuit prochaine sera de 45 degrés.

Ce matin, un épais brouillard a recouvert une partie importante de la métropole. Il s'agissait d'un phénomène purement local qui a été occasionné par une rencontre du point de rosée et du degré de température qui étaient identiques. La température se réchauffant, le brouillard s'est rapidement dissipé.

MAXIMUM AUJOURD'HUI 65
MINIMUM LA NUIT PROCHAINE 45

Bureau météorologique du Canada, Dorval — (PC) — Voici les prévisions de la météo :

Régions de Montréal, Ottawa, Laurentides, Cantons de l'Est, Québec, Saint-Maurice et Lac-Saint-Jean : nébulosité variable avec des averses dans l'après-midi aujourd'hui et jeudi. Il continuera de faire frais. Vents légers. Maximum et minimum à Montréal et Ottawa 65 et 45, Québec 55 et 40, Sherbrooke 60 et 40, Sainte-Agathe, La Tuque et Chicoutimi 55 et 35.

Régions de Baie-Comeau, Kimouski, Sept-Iles et Gaspé : nébulosité variable avec averses dispersées aujourd'hui et jeudi. Il continuera de faire frais. Vents légers. Maximum et minimum à Baie-Comeau, Rivière-du-Loup, Mont-Joli, Gaspé et Sept-Iles 55 et 35.

Cher Montréalais...

CARPETTES de BROADLOOM DÉCORATIVES

PREMIERE QUALITE SEULEMENT
TAPIS DE CUISINE KRAUS*
disponible chez MONTREAL TAPIS et TUILES
* Marque déposée — Méfiez-vous des imitations

AVEC BORD FRANGÉ SERONT EN VENTE DEMAIN

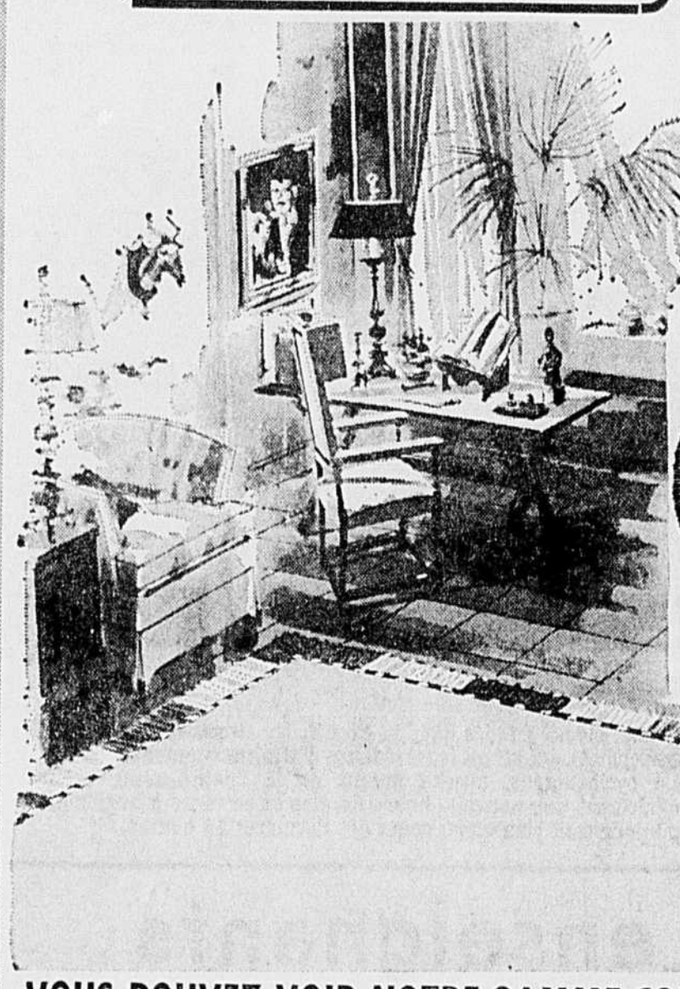

RONDES
Frange tout le tour
Env. 2½' de diam. Rég. $16.00 Vente $8.00
Env. 3½' de diam. Rég. $24.00 Vente $12.00
Env. 4' de diam. Rég. $40.00 Vente $20.00
Env. 5' de diam. Rég. $50.00 Vente $25.00

OCTOGONALE
6 pieds app.
Rég. $59.00
EN VENTE
$35 et plus

CARPETTES FRANGEES DE TOUS FORMATS, TOUTES DIMENSIONS CONFECTIONNEES SUR COMMANDE

Ovales
Frange tout autour

	Rég.	VENTE
Env. 3½' x 4½'	$ 20.00	$10.00
Env. 4½' x 6½'	$ 30.00	$15.00
Env. 6' x 7½'	$ 70.00	$35.00
Env. 6½' x 9½'	$138.00	$69.00
Env. 7½' x 9½'	$160.00	$80.00

Oblongues, coins ronds
Frange tout autour

	Rég.	VENTE
Env. 2½' x 4½'	$ 14.00	$ 7.00
Env. 3½' x 6½'	$ 24.00	$12.00
Env. 4½' x 7½'	$ 50.00	$25.00
Env. 5' x 9'	$ 70.00	$35.00
Env. 6' x 9½'	$110.00	$55.00

CARPETTES 100% NYLON DUPONT 501
9' x 12' $69.00 — 6' x 9' $34.00

CARPETTES 100% ACRYLIQUE
6' x 9' $24.95
9' x 12' $49.95

VOUS POUVEZ VOIR NOTRE GAMME COMPLETE A NOS 3 MAGASINS — 273-9983

MAINTENANT! UN PLANCHER DE VINYLE DONT VOUS AVEZ REVE!

Les talons fins ne le marqueront pas
Surface texturée empêchant les égratignures. Un lustre plus durable, plus facile à nettoyer. Ne pouvait se manufacturer jusqu'ici que par des moyens dispendieux. Le produit le plus nouveau dans les styles et les couleurs les plus attrayants offert à rabais de 50% du prix marqué.

TUILES AMTICO
12" x 12", 1/16 d'épais. Entretien facile. Rég. 79¢
44¢ CHACUNE
Quelques motifs de tuiles imparfaites à 29¢ chacune

VINYLE A LA VERGE
4 verges de large SPECIAL LA VERGE $1.39
2-3 vg. de large $1.29

2 VERGES DE LARGE SEULEMENT
La verge SEULEMENT $1.29

PRELART REGULIER
2 ET 3 VERGES DE LARGE
Rég. 89¢ MAINTENANT réduit à 79¢ verge carrée
4 vges de large 99¢ vg. car.

POUR VOTRE CHALET
VINYLE COUSSINE
Coupons de 2 verges de large, vendus au rouleau de 30 verges carrées et plus.
Rég. $3.00 SPECIAL $1.00 verge carrée

GRANDE VENTE
PRELART FINI PLASTIQUE
30 COULEURS 2 et 3 verges Grande vente 99¢ la verge car.

MILLION DE TUILES EN VENTE
5¢ 6¢ 7¢ 8¢ 9¢ 10¢ jusqu'à $3.00

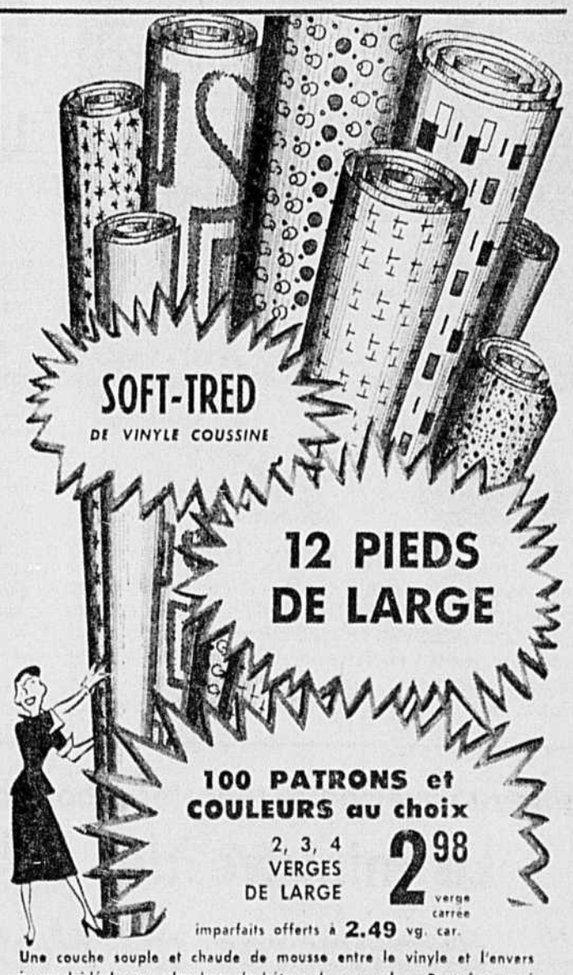

SOFT-TRED DE VINYLE COUSSINE
12 PIEDS DE LARGE
100 PATRONS et COULEURS au choix
2, 3, 4 VERGES DE LARGE 2.98 verge carrée
imparfaits offerts à 2.49 vg. car.
Une couche souple et chaude de mousse entre le vinyle et l'envers le rend idéal pour planchers de béton, de sous-sol — Peut être posé par n'importe qui — aucune colle nécessaire.

BROADLOOM — CARPETTES — VINYLE HORS SERIE — MOSAIQUE — PORTEZ A VOTRE COMPTE — 3 ANS POUR PAYER — GARANTIE DE SERVICE DE 10 ANS

MONTREAL TAPIS et TUILES
MONTREAL FLOOR COVERING LTD.

C'EST NOTRE 29e ANNEE EN AFFAIRES, VENEZ NOUS VOIR. VOTRE TOUT DEVOUE, LE PERSONNEL

CENTRAL
15 est, RUE BERNARD
(angle St-Laurent)
Stationnement autour de l'immeuble
SERVICE A DOMICILE 273-9983

CENTRE-VILLE
3424, AVENUE DU PARC
(angle Sherbrooke)
Une rue du métro Place des Arts
Stationnement en face et à côté du magasin
SERVICE A DOMICILE 842-8871

SUD et RIVE SUD
392, BOUL. LAFLEUR
CENTRE PONT-MERCIER, VILLE LASALLE
Routes 2 et 20. Pont Mercier sortie Cité de LaSalle
SERVICE A DOMICILE 365-6560

TOUS LES MAGASINS SONT OUVERTS JUSQU'A 6 HEURES CHAQUE JOUR — JEUDI ET VENDREDI JUSQU'A 9 HEURES — SAMEDI JUSQU'A 5 HEURES

874-7111
PETITES ANNONCES "SUCCÈS"
LA PRESSE
Plus d'un million d'annonces publiées en 1967

LA PRESSE

COMPLETEZ VOTRE REGIME
BUVEZ Cott
FAIBLE EN CALORIES - GINGER ALE
EN BOUTEILLES SANS DEPOT

MONTREAL, MERCREDI 22 MAI 1968 — 84e ANNEE — No 119
BUREAUX 874-7272 REDACTION 874-7078 LIVRAISON A DOMICILE 874-6911

Terre des canards !

Que d'eau! Que d'eau!

Tous ceux qui avaient peur que Terre des hommes 68 soit sou le signe d'Hermès, dieu du Commerce, peuvent se rassurer. Terre des hommes, si l'on en juge par les premières journées, sera plutôt sous le signe de Neptune, dieu des Eaux.

Hier encore, un soleil timide dans la matinée, laissait espérer, pour la première fois, une bonne journée. Vers 3 h., il y avait encore peu de monde dans les îles, mais les visiteurs commençaient à arriver, les pavillons à s'animer, les hot-dog à se vendre ...

Faux espoir!

Dix minutes plus tard, c'était de nouveau la course aux abris contre un violent orage qui, quoique bref, a tôt fait de transformer la Terre des hommes en Terre des canards.

Evidemment, mardi c'était jour de travail, retour d'une longue fin de semaine, journée peu propice aux grandes foules ... On ne s'attendait donc pas précisément à battre des records, mais quand même ... Il faut avouer que pour ses cinq premiers jours, Terre des hommes a joué de malchance, d'autant plus qu'il avait fait beau et chaud pendant huit jours avant l'ouverture.

Mais tout espoir n'est pas perdu. En effet, d'après les oracles de Dorval, le beau temps devait reprendre aujourd'hui et se maintenir, le

Voir CANARDS en page 6

Total des visiteurs hier à la fermeture

32,455

même date l'an dernier

273,571

depuis l'ouverture

458,939

8 pavillons ne sont pas encore ouverts

Malgré tous les efforts déployés au cours des dernières semaines, quelques-uns des pavillons de Terre des hommes n'ont pas pu ouvrir leurs portes à temps et, dans certains cas, on ignore même s'ils pourront le faire.

Les pavillons encore fermés au public sont les suivants : Cuba, Venezuela, Jeunesse, Electricité (new York), Ferrovia, Armes, Forêt et Irlande.

Ce dernier avait ouvert ses portes pour l'inaugurtion vendredi dernier, mais divers problèmes de plomberie et de menuiserie ont forcé les responsables à en interdire l'accès aux visiteurs pour quelques jours, jusqu'à ce que tout soit rentré dans l'ordre.

Quant au Pavillon des Armes et à Ferrovia, ils ne sont pas tout à fait prêts, mais leur ouverture n'est qu'une question de jours. Par contre, il faudra un peu plus de temps avant que les visiteurs ne puisent pénétrer dans le Pavillon de la forêt (quidevient un musée de la police) et dans celui de l'électricité. Dans ces deux derniers cas, en effet, l'utilisation des pavillons n'a été décidée que quelques jours avant l'ouverture de Terre des hommes, et le travail accuse donc un cetain retard.

A deux autres endroits les problèmes sont d'un autre ordre. Le Pavillon de Cuba devait fonctionner comme l'an dernier, et le gouvernement de La Havane avait même promis de nouveaux exhibits, mais une dispute entre les autorités cubaines et une entreprise canadienne a dégénéré en bataille juridique, et on ne saura pas ce qu'il adviendra du pavillon tant que cela ne sera pas réglé.

Dans le cas du pavillon de Venezuela, qui devait servir à cinq pays d'Amérique latine, il semble que ce soient des conflits intergouvernementaux qui

Voir PAVILLONS en page 6

Saisie de $35,000 en faux billets de $20: deux récidivistes appréhendés

par Michel AUGER

Les policiers croient avoir mis au jour un important réseau de faux-monnayeurs en appréhendant, vers 10 h. hier soir, rue Lajeunesse, au nord du boulevard Crémazie, deux individus bien connus dans les milieux de la pègre en possession de $35,000 en faux billets de $20.

Ces arrestations spectaculaires ont été faites à la suite d'une longue enquête des sergents-détectives Alphonse Gélineau et Maurice Pellerin, de la Sûreté du poste no 4 de la police de Montréal.

Au moment de mettre sous presse, tôt ce matin, les détectives, armés jusqu'aux dents, effectuaient une trentaine de descentes à Montréal et dans la banlieue en vue de mettre la main au collet des autres membres du gang et, si possible, de s'emparer des plaques ayant servi à l'impression des billets.

L'arrestation et la saisie de billets s'est faite sans coup férir par une équipe composée d'une dizaine de détectives. Aucun coup de feu n'a été tiré et personne dans le secteur n'a eu connaissance de quoi que ce soit.

Peu après, les détectives, sous les ordres de l'inspecteur Adrien Cardinal, se rendaient dans une imprimerie située au 4501, ouest, rue Saint-Jacques et fouillaient l'atelier de fond en comble. Ils ne semblent pas y avoir trouvé de fausse monnaie ni rien pouvant s'y rattacher.

Les deux détenus sont bien connus des policiers, il s'agit de Roland Dupuis, 42 ans, du 3662 rue Joseph, à Verdun, et de Guy Fournier, 24 ans, du 2020, Place Henri-Bourassa, à Montréal. Tous deux devront comparaître sous peu sous des accusations de possession de monnaie contrefaite.

Faux billets des mieux réussis

Les billets saisis hier soir en étaient des mieux réussis et, d'après les détectives de l'Escouade de la monnaie contrefaite de la RCMP, on n'y pouvait déceler que quelques erreurs difficilement repérables.

Ces coupures de $20 peuvent facilement passer l'examen aux rayons ultra violets. Cette série est toute nouvelle sur le marché et les policiers pensent pouvoir enrayer complètement la distribution de ces billets.

Selon un détective, la monnaie saisie hier soir était destinée à être écoulée à l'extérieur de la région métropolitaine, probablement dans la région de Toronto.

Dix descentes effectuées dans des résidences privées de l'ouest de la métropole, de Verdun, de Saint-Léonard et d'Anjou devaient amener quatre ou cinq arrestations, ce qui aurait pour effet d'anéantir une bande spécialisée dans ce genre de commerce.

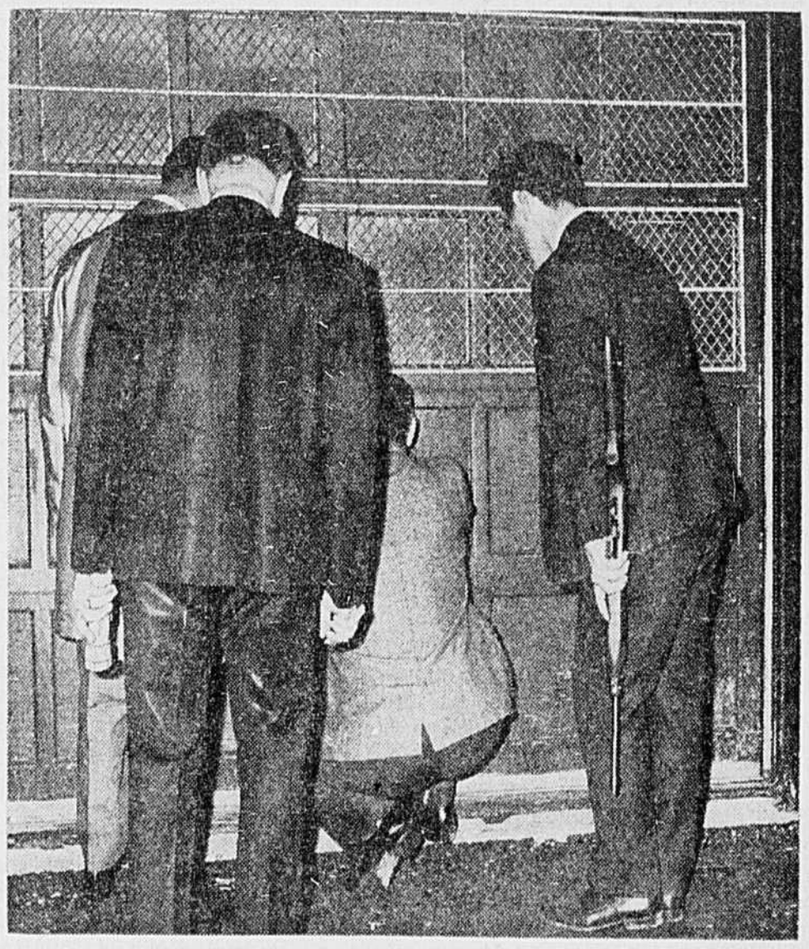

photo René Picard, LA PRESSE

L'une des imprimeries visitées

Munis d'un mandat de perquisition, une dizaine de policiers ont fouillé de fond en comble hier soir une imprimerie de la rue Saint-Jacques, dans l'ouest de la métropole, mais ce fut en vain. Au cours de la nuit dernière, une trentaine de descentes de ce genre ont été faites par des détectives de la Patrouille de nuit de la police de Montréal, accompagnés de confrères de la division centre et d'enquêteurs de l'Escouade de la fausse monnaie de la RCMP. Les policiers, qui espéraient mettre la main sur les matrices ayant servi à l'impression de ces faux billets, recherchaient également une dizaine de personnes qui seraient compromises dans cette affaire.

Un prix de présence en chair et en os

Plus de 150 hommes et deux jeunes femmes ont été appréhendés vers 10 h. 35 hier soir, au cours d'une descente faite par des agents de l'escouade de la moralité de la police de Montréal, au Moose Hall, au 3485-A, avenue du Parc.

Le capitaine Paul Boisvert, assisté des agents Laurier Raymond et Laurin Audy, dirigeait cette descente.

Les hommes avaient déboursé la somme de $5 pour assister au spectacle présumément indécent que leur présentaient deux femmes, l'une âgée de 23 ans et l'autre de 24 ans. Selon un porte-parole de la police, un tirage devait avoir lieu et l'enjeu était l'une de ces femmes, de la boisson et une chambre, pour la nuit.

Le gérant de la salle et l'organisateur du spectacle, ainsi que les deux femmes appréhendées, devaient comparaître ce matin.

Par ailleurs, deux femmes ont été appréhendées vers la même heure, hier soir, dans une présumée maison de débauche située à l'appartement 8, au 5230, rue des Erables.

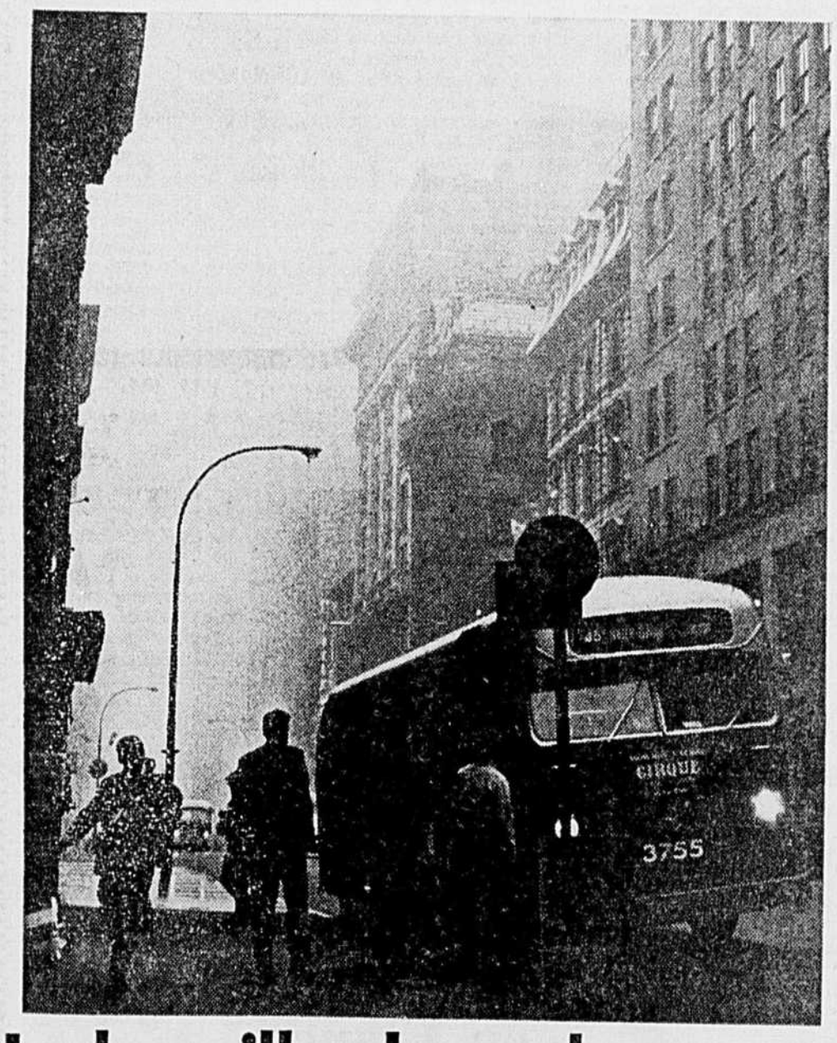

Le brouillard paralyse le port de Montréal

Les activités portuaires ont été complètement paralysées pendant quelques heures ce matin alors qu'un épais brouillard s'est soudainement formé dans la région de Montréal.

Le phénomène, qui s'est produit vers 6 h. 30 ce matin, s'est répandu avec une rapidité inquiè. Un temps clair et ensoleillé s'est complètement transformé en moins de deux minutes, alors que la visibilité a été réduite à moins de 100 pieds.

Ce brouillard, qui a recouvert une partie de l'est de la province, principalement les régions sises en bordure du St-Laurent, a toutefois épargné l'ouest de l'île de Montréal.

Les pistes de l'aéroport de Dorval bourdonnaient de leur activité habituelle et une porte-parole a révélé qu'aucun vol n'avait été annulé, la visibilité étant de 100 p.c. dans ce secteur.

Le directeur du bureau des prévisions météorouogiques de Dorval, M. Alcide Ouellet, nous a expliqué qu'un tel phénomène se produit alors qu'il n'y a pas de différence entre le point de rosée et la température. Or, ce matin, le point de rosée était à 44 et la température à 43, situation qui a permis une forte condensation avec le résultat que l'on sait.

Toutefois, avec l'augmentation du degré de température, ce brouillard s'est lentement dissipé.

Cette véritable purée de pois n'a pas été sans occasionner de petits inconvénients à des milliers d'automobilistes qui se rendaient au travail. Toutefois, la police de Montréal ne signalait pas d'augmentation sensible du nombre des accidents, les conducteurs se montrant certainement plus prudents qu'à l'accoutumée.

Des représentants de diverses compagnies de chemin de fer et d'autobus nous rapportaient que leurs services n'avaient subi aucune perturbation.

Boisvert & Barbeau
optométristes
• EXAMEN DE LA VUE
• LUNETTES
• LENTILLES DE CONTACT
G. BOISVERT, o.d. C. BARBEAU, o.d.
A. LEPINE, o.d.
EDIFICE DUPUIS FRERES LTEE
865 est, Sainte-Catherine
842-5151 Troisième étage poste 538

LOUEZ
NOTRE EQUIPEMENT

POUR TRAVAUX INDUSTRIELS
● DOMICILIAIRES ● CONSTRUCTION
Perco
3185, boul. Pitfield Montée-de-Liesse nord, St-Laurent, Transcanadienne, sortie 18 nord.
Succursale 5272 boul. St-Laurent
331-7550

Les lingots d'argent pour la "loterie" achetés en Ontario

par Florian BERNARD

Une compagnie ontarienne, Cobalt Refineries Ltd., fournira à la ville de Montréal le métal argent nécessaire à la distribution mensuelle des prix de la taxe volontaire.

Le directeur du Service des finances, M. Lactance Roberge, a été autorisé hier par le comité exécutif à commander les quantités nécessaires de lingots. Le président du comité exécutif, M. Lucien Saulnier, a déclaré que cette compagnie livrera directement chez les gagnants le métal argent représentant le montant gagné lors du tirage. De plus, les voûtes de la ville de Montréal seront à la disposition des gagnants qui, pour une raison ou pour une autre, ne voudraient entreposer ces lingots à la banque ou les échanger immédiatement contre de la monnaie de papier.

Il a aussi expliqué que les gagnants recevront un poids d'argent équivalant aux taux en vigueur d'échange.

Enfin, M. Saulnier a déclaré que les contributions recueillies jusqu'ici atteignent plus d'un million et quart de dollars et qu'il reste encore des sacs de courrier à dépouiller. Il s'est dit fort encouragé des résultats jusqu'à maintenant.

Arrestation d'une émule de Monica-la-mitraille

Une émule de Monica-la-mitraille, une adolescente de 19 ans, qui a été trouvée gisant inconsciente rue Mont-Royal, aux petites heures lundi matin, et conduite à l'hôpital Notre-Dame, a été arrêtée peu après avoir été positivement identifiée par les policiers du poste no 16 comme étant l'une des personnes recherchées pour vols à main armée par la Section des enquêtes criminelles de Montréal.

L'adolescente, Lise Flibotte, sans adresse connue, devait être accusée aujourd'hui en cour des Sessions de la Paix,

Voir ARRESTATION en page 6

Deux notaires se présentent à la mairie de Saint-Laurent

par Claude MASSON

Si les notaires ne peuvent pas encore accéder à la fonction de juge au Québec, un nombre de plus en plus imposant d'entre eux adhèrent à la politique. Et non seulement au niveau provincial et fédéral avec MM. Jean-Guy Cardinal et Marcel Faribault, mais également au niveau municipal.

C'est ainsi que, pour une rare fois sur la scène municipale, la lutte à la mairie d'une importante ville de banlieue se fera entre deux notables... notaires.

En effet, MM. Marcel Laurin et Germain Leduc se feront face aux élections municipales de Saint-Laurent qui auront lieu le 3 juin prochain.

Et plus que jamais par le passé, le scrutin prend de l'importance étant donné que le renom de cette municipalité de plus de 60,000 âmes est mis en jeu depuis que des accusations de corruption municipale ont été portées devant les tribunaux contre deux conseillers municipaux.

Une demande d'enquête royale a déjà été formulée et le maire actuel, M. Marcel Laurin, a invité le ministère des Affaires municipales du Québec à y donner suite.

Mais tout ce brouhaha inhabituel à Saint-Laurent laisse quand même indifférents bon nombre de contribuables puisque quatre conseillers ont été réélus par acclamation dès la mise en candidature, qui a eu lieu hier à l'hôtel de ville. L'un d'eux est un conseiller accusé devant les tribunaux, M. Jerry Gold, représentant du siège no 1 dans le quartier Saint-Louis. Les autres conseillers réélus sont MM. Frédéric Houde, au siège no 1 du quartier Beaudet; Léonard Painter, au siège no 2 du quartier Laval; Jean-Louis Cousineau, au siège no 1 du quartier Leduc.

Il y aura donc des élections à la mairie et à six sièges de

Voir NOTAIRES en page 6

OUVRIERS ou SPORTSMEN...
Voici un support dorsal tout désigné pour les sportifs aussi bien que pour les ouvriers qui ressentent de la fatigue à la base du dos. Vous en ajustez la tension suivant vos besoins.

Stationnement GRATUIT : ½ heure avec l'achat de 1.00 et plus rue St-André au sud de Ste-Catherine.
Consultez l'un de nos techniciens diplômés
Nous vendons des chaises roulantes
845-7251
PHARMACIE MONTREAL DUQUETTE & DUQUETTE — PROPS
La plus grande Pharmacie de Détail au Monde
916 EST, RUE STE-CATHERINE

15 villes présentent leur bill pour éliminer la CTM

QUEBEC (PC) — Quinze municipalités de la région de Montréal ont présenté un bill privé à l'Assemblée législative en vue de remplacer la Commission de transport de Montréal par une commission à caractère régional.

Le projet vise surtout à créer un système de transport pour l'île de Montréal qui serait soustrait à l'administration exclusive d'une municipalité, comme c'est le cas pour la CTM.

Le bill qui est inscrit au nom du député de Joliette, M. Pierre Roy, n'a pas encore reçu sa première lecture. Les municipalités qui ont présenté le projet sont les suivantes: Anjou, Côte-Saint-Luc, Hampstead, Lachine, LaSalle, Montréal-Est, Montréal-Ouest, Mont-Royal, Outremont, Pointe-aux-Trembles, Saint-Laurent, Saint-Léonard, Saint-Michel, Saint-Pierre et Verdun.

Les responsables du projet soulignent qu'il est nécessaire de créer un système de transport qui desservirait efficacement toutes les municipalités de l'île de Montréal et dont le bureau de direction comprendrait des citoyens de diverses municipalités.

Le projet estime que ce bureau de direction devrait être composé de sept membres, dont trois nommés par le gouvernement provincial. Deux commissaires seraient nommés par Montréal et deux autres viendraient des municipalités.

Le bill, s'il était accepté, amènerait la dissolution de la CTM le 7 juin prochain.

Le complément parfait
de votre garde-robe d'été
Le soulier par excellence de la mode française fait par

Pellet FRANCE
Belle sandale en chevreau joliment ornée d'une délicate boucle. Attrayant tressage en bleu et blanc, orange et blanc, vison et beige ou vison. Gamme complète de pointures. 19.95
Choix de sacs à main pour harmoniser à vos souliers
STATIONNEMENT GRATUIT
A deux pas de la sortie Jean-Talon ou Mont-Royal du métro
Louis Deslauriers Ltée. H. Giroux et Fils Inc.
6914 St-Hubert, 273-2813 • 1500 Mt-Royal E., LA.1-3164
4029 Ontario E., LA.1-9414

Lancement des appels d'offres pour les îlots Saint-Martin

par Florian BERNARD

Le vaste chantier de rénovation urbaine des îlots Saint-Martin sera bourdonnant d'activité dès le début du mois de juillet. Quelque 141 logements seront terminés avant la fin de l'année.

La nouvelle a été annoncée hier par le président du comité exécutif de Montréal, M. Lucien Saulnier. Il a dit que les appels d'offres seront lancés dès la semaine prochaine au moyen d'annonces dans les journaux. Tous les entrepreneurs soumissionnaires devront soumettre leurs offres au plus tard le 14 juin.

Le premier appel d'offres concernera la construction immédiate de 141 logements (sur un total de 314), dont 93 comportant de quatre à cinq chambres à coucher. Les 45 autres bâtisses seront des maisons de type unifamilial.

Dans quelques semaines, Montréal lancera un nouvel appel d'offres pour la construction des 173 autres logements. La construction de cette dernière tranche débutera dès l'automne.

Le président Saulnier a rappelé que Montréal a tenu sa promesse et respecté à la lettre les délais qui avaient été prévus. Montréal avait en effet annoncé, l'hiver dernier, que les travaux de construction débuteraient au cours de l'été 1968 dans le secteur des îlots Saint-Martin et qu'au moins 125 logements seraient terminés avant la fin de l'année. C'est précisément 141 logements qui seront terminés avant la fin de décembre.

Policiers battus en voulant arrêter deux récidivistes

Deux récidivistes, apparemment des spécialistes du vol à main armée, ont été appréhendés la nuit dernière à la suite d'une altercation au cours de laquelle deux policiers du poste no 18 ont été blessés.

Les agents André Sauvé et Jacques Chartrand, répondaient à un appel relatif à des individus ivres qui troublaient la paix, vers 3 h. ce matin, en face du restaurant le "Roi du Smoked Meat", à l'intersection des rues Saint-Hubert et Saint-Zotique.

En arrivant sur les lieux, l'agent Chartrand fut accueilli d'un coup de pied à l'abdomen. Les deux individus qui, selon la police étaient sous l'effet de barbituriques, ont bondi sur les policiers et les ont frappés à plusieurs reprises.

Cinq autres agents, en tenue de ville qui revenaient d'une soirée à la salle de la Fraternité des policiers, sont intervenus pour prêter main-forte à leurs confrères.

Les deux récidivistes, âgés de 20 et 23 ans, ont été rapidement empoignés et maîtrisés. Ils ont été écroués dans les cellules du poste no 18, pendant que les agents Sauvé et Chartrand étaient transportés à l'hôpital Jean-Talon.

Les victimes n'ont été que légèrement blessées et elles ont pu réintégrer leur domicile après avoir été traitées. Selon un enquêteur, les blessés devront toutefois prendre quelques jours de repos pour se remettre de leurs mauvais coups.

PAVILLONS

SUITE DE LA PAGE 3

en aient empêché l'ouverture. A Terre des hommes, on ne sait pas encore si ces difficultés sont réglées et si les pays participants fourniront des éléments d'exposition tel que prévu.

Certaines des boutiques dans les îles accusent aussi un certain retard, mais la plupart des restaurants ainsi que les manèges de la Ronde fonctionnent depuis l'ouveture. Les restaurants et casse-croûte sont d'ailleurs plus nombreux que l'an dernier ... et les menus plus abordables en général.

Essor de la construction à Saint-Léonard

La construction résidentielle et industrielle semble vouloir devenir plus ferme depuis le début de l'année, à Saint-Léonard. Des permis de construction représentant une valeur de $3,902,400 ont été émis depuis le 1er janvier, comparativement à une valeur de $3,584,700 durant la même période, l'an dernier.

Selon le maire Léo Ouellet, c'est là une preuve que les efforts que son administration a consacrés à l'essor industriel et résidentiel de la ville n'ont pas été vains.

Montréal en bref

par GERMAIN TARDIF

Habitat 67 : un désert de blocs

● Avec ses fenêtres nues, sa couleur grise et l'absence d'activité dans le voisinage, Habitat 67, vu de l'Expo-Express, est celui d'un village mort dans une montagne de désert. Sur 158 logements, seulement 21 sont occupés. La principale raison de l'insuccès d'Habitat 67 est, sans doute, le coût du loyer (de $185 à $620 par mois). Coût très élevé, si l'on tient compte de l'emplacement et du peu de commodités (magasins ou autres établissements) que l'on y trouve. Pour le même prix, en ville, on peut avoir beaucoup mieux à proximité de tout. Comme raison secondaire, on peut aussi mentionner une publicité inadéquate ... pour ne pas dire inexistante. La faillite de l'entrepreneur, la maison Anglin-Norcross, et de deux sous-entrepreneurs, n'a certainement pas arrangé les choses, même si la compagnie de l'Expo 67 a payé des dettes de plus de $1,227,000 à plusieurs autres sous-entrepreneurs employés dans le projet.

Il faut féliciter l'équipe d'information de Terre des hommes

● L'équipe d'information de Terre des hommes a abattu, ces jours derniers, un travail comparable à l'équipe correspondante d'Expo 67, même si elle était au moins dix fois inférieure en nombre. Sous la direction de M. Jacques Delisle, ce petit groupe a dû, la semaine dernière, se contenter d'un sommeil quotidien de quatre heures ou moins, pour réussir à remettre à temps, aux journalistes impatients, toutes l'information dont ils avaient besoin. Il fallait un enthousiasme sans borne pour accepter de telles conditions de travail. M. Jacques Delisle a même oublié que c'était son anniversaire de naissance. Ses subalternes, eux, ne l'ont pas oublié et, en pleine nuit, jeudi, ils lui ont offert un gâteau d'anniversaire. Des feuilles ont servi d'assiettes et des coupe-papier, de couteaux. Geste qui a ému M. Delisle aux larmes. Le Service d'information de Terre des hommes est sous la juridiction de l'Office municipal du tourisme dont le directeur, M. Lucien Bergeron, assume en même temps la direction générale des relations extérieures, de la promotion et de l'information de Terre des hommes.

Champions de la trempoline à la 5e Gymnaestrada

● Six des meilleurs gymnastes au monde sur trempoline participeront à la 5e Gymnaestrada, au Centre sportif Paul-Sauvé, le 31 mai, avec leur entraîneur, George Nissen. Il y aura, entre autres, David Jacobs, champion mondial; Eddie Cole, champion universitaire des Etats-Unis; et Ron Munn, champion de l'Union athlétique amateur des USA de "ballon spatial" et troisième meilleur trempolinistre au monde. Le "ballon spatial" est un sport pratiqué presque exclusivement aux Etats-Unis et qui s'exécute sur trempoline.

A son congrès, en septembre, l'UMQ se penchera sur les scandales municipaux

par Claude MASSON

L'Union des municipalités du Québec a décidé d'attaquer de front les problèmes municipaux qui surgissent au firmament de la vie municipale québécoise depuis un certain temps et qui amoindrissent d'autant la réputation des administrateurs municipaux de "la belle province".

L'UMQ, face à la situation actuelle, a décidé de consacrer son prochain congrès à "La municipalité au Québec en 1968", avec les sous-thèmes: sa vocation, son rôle, son influence. Ce congrès, le 46e de cet organisme qui représente 70 p. 100 de la population québécoise, aura lieu au Reine-Elisabeth du 11 au 13 septembre 1968.

La décision de consacrer ses assises annuelles aux problèmes de l'heure a été prise au cours de la fin de semaine dernière par le conseil d'administration de l'UMQ qui s'est de Montréal-Nord, qui présidera le comité du congrès.

Face à l'étalage des scandales municipaux, au bouleversement des contribuables qui en découle, aux demandes d'enquête sur toute l'administration municipale au Québec, l'Union des municipalités en est venue à la conclusion qu'elle ne pouvait se dérober à la malheureuse actualité qui entoure plusieurs municipalités, principalement dans la région de Montréal.

On discutera principalement lors de ce congrès les articles de la Loi des cités et villes qui sont dépassés et les changements à y apporter, la compétence des administrateurs et des fonctionnaires municipaux, la participation des villes à l'épanouissement du Québec, le sens d'appartenance du citoyen à sa municipalité, etc...

Mesures d'austérité

Vivement critiquée l'année dernière par les corps intermédiaires et par l'opinion publique pour avoir tenu son congrès-croisière à Nassau, alors que les délégués devaient justement discuter la difficulté des municipalités à "joindre les deux bouts", l'UMQ a complètement transformé les structures de son prochain congrès.

Ce congrès aura lieu à Montréal et non sur un bateau. De plus, aucun programme ne sera organisé pour les femmes des membres. Celles-ci pourront assister aux assises comme observatrices mais elles ne seront pas inscrites au congrès. Rompant avec la tradition, aucune soirée sociale ne sera organisée. Au surplus, il n'y aura pas de grand banquet de clôture, avec tout l'apparat requis, comme c'est la coutume dans plusieurs congrès de ce genre. L'économie sera la règle d'or de ces délibérations des administrateurs municipaux élus du Québec.

NOTAIRES

SUITE DE LA PAGE 3

conseiller. M. Marcel Laurin est maire depuis neuf ans. Il n'a été élu qu'une fois par acclamation. Officiellement tout au moins, il se présente seul et n'appuie aucun candidat à l'échevinage. M. Germain Leduc est un nouveau venu en politique municipale.

Le second conseiller municipal qui doit comparaître mardi prochain, M. Louis-Philippe Chamberland, sera opposé à M. Aimé Caron.

Le tableau des candidats

Mairie: MM. Marcel Laurin et Germain Leduc.

Quartier Saint-Louis, siège no 2: MM. Irving Grundman et Eric Bissell. Le conseiller Maurice Gohier a résigné.

Quartier Beaudet, siège no 2: MM. Louis-Philippe Chamberland et Aimé Caron.

Quartier Laval, siège no 1: MM. Norman W. Hartenstein et Maurice Major.

Quartier Decelles, siège no 1: MM. Gérard Beaulac, Majella Robichaud et Jacques Lamarre.

Quartier Decelles, siège no 2: MM. J.-Moïse Petit et Georges Bourbonnière.

Quartier Leduc, siège no 2: MM. Sigefroy Noël et Jean Mercier.

Saint-Laurent a une population de 60,380 habitants, dont 8,707 propriétaires et 4,552 locataires. Les 56 bureaux de scrutin seront ouverts de 9 h. du matin à 7 h. du soir.

Tous les contribuables ont droit de vote pour l'élection du maire et des conseillers qui représentent les sièges nos 2 dans les différents quartiers, tandis que seuls les propriétaires élisent leurs représentants aux différents sièges nos 1.

Le jour du scrutin, les contribuables seront également invités à se prononcer par référendum à savoir s'ils préfèrent que le mandat des élus soit de trois ans comme présentement ou prolongé d'un an.

Appréhendé pour trois attentats à coups de pierre en quatre heures

Un individu de 39 ans, Richard Addison, de Lachine, a été appréhendé chez lui, hier soir, par des policiers montréalais. Il est soupçonné d'être l'auteur de trois tentatives de meurtre commises en quatre heures, hier après-midi.

Mme Alice Beaulieu, 76 ans, du 4615 ouest, rue Saint-Jacques, a été trouvée grièvement blessée dans sa cuisine, vers 5 h. 30 hier après-midi, par sa fille Ida, âgée de 43 ans. Elle avait été frappée à la tête à coups de pierre. Les policiers du poste no 12 l'ont transportée à l'hôpital Général de Montréal.

Vers 2 h. hier après-midi, M. Frank Milnar, 39 ans, du 6725 Chemin de la Côte-St-Luc, app. 2, a été traité à l'hôpital Reine-Elisabeth, après avoir été blessé à la tête. M. Milnar avait été attaqué chez lui à coups de pierre par un suspect. Une heure plus tard, un employé d'un hôpital de Lachine, M. Antonio Brisson, 60 ans, pensionnaire chez Mme Beaulieu, au 4615 ouest, rue Saint-Jacques, a eu un bras fracturé quand il a été attaqué à coups de pierre par un individu à son travail.

L'enquête a permis à la police d'apprendre que le suspect, Richard Addison, qui était encore un pensionnaire de Mme Beaulieu, rue Saint-Jacques, il y a environ deux semaines, s'était querellé avec deux de ses victimes, au moment de quitter les lieux pour se trouver un logement à Lachine.

Addison, un ancien prétendant d'Ida, la fille de Mme Beaulieu, aurait agi de cette façon en guise de vengeance, selon les enquêteurs.

Toutes les pièces du logement de Mme Beaulieu ont été trouvées sens dessus dessous. L'agresseur, selon les sergents-détectives Raoul Bertrand, Jimmy Hill et Raymond Mongeau, de la Sûreté du poste no 12, à qui a été confiée l'enquête, se servait de pierre dans un tissu de papier en guise de matraque pour attaquer ses victimes.

ARRESTATION

SUITE DE LA PAGE 3

de trois agressions à main armée dans des maisons privées du centre de la métropole.

Selon les sergents-détectives Jos Paznokaitis et André Saint-Amour, de la SEC, la jeune détenue serait l'une des quatre personnes qui ont participé au vol à main armée de $3,135, le mois dernier, dans un logement situé au 4604 rue Clark.

Les deux autres attentats sontsurvenus dans des appartements situés au 4158 et au 4932 Saint-Denis, il y a deux semaines.

Le quatuor avait fait main basse sur des sommes de $170 et $250 au cours de ces deux incursions nocturnes.

Les détectives seraient sur une bonne piste et l'arrestation des autres membres de la bande serait imminente.

CANARDS

SUITE DE LA PAGE 3

temps du moins de visiter quelques pavillons.

En attendant, il faut se demander s'il ne faudrait pas ajouter à l'équipement réglementaire du parfait visiteur le parapluie et l'imperméable ... et si les autorités de l'exposition ne feraient pas mieux de se procurer un stock de jeux de patience pour clients désoeuvrés en cas de mauvais temps.

Qui sait? Cela conjurera peut-être le mauvais sort!

réuni à huis clos à Hull. Pour la troisième année consécutive, c'est M. Yves Ryan, maire

DU NOUVEAU!!!

"STATIONNEMENT BRIDGE ENR'G."

au nord du pont Victoria sur rue Bridge, entre rues Mill et Wellington. A 5 minutes de marche de l'entrée principale de

"LA TERRE DES HOMMES"

$1.50 par jour

VENTE D'ÉCOULEMENT de MOBILIERS de CUISINE

3 JOURS SEULEMENT

Plus de 400 mobiliers doivent être vendus immédiatement

Jamais auparavant avons-nous présenté une offre si avantageuse

DES RÉDUCTIONS ALLANT DE 1/3 À 1/2

Hâtez-vous car certains mobiliers sont exclusifs

Tables de forme ronde, ovale ou rectangulaire, chaises de style conventionnel, "haut dossier", chaises de style "baquet" — pattes effilées dotées d'embouts pivotants — Cette fantastique vente vous offre tous les styles imaginables de mobiliers, qui vous sont offerts à des réductions allant jusqu'à 50% — Des styles pouvant satisfaire tous les goûts et tous les budgets.

MOBILIERS 3 MCX
MOBILIERS 5 MCX
MOBILIERS 7 MCX
MOBILIERS 9 MCX

FLEURI DAMASSÉ CUIR GRENU À RAYURES

CHROME CUIVRE BLANC ANTIQUE NOIR

Woodhouse

OUVERT TOUS LES JEUDI ET VENDREDI SOIRS jusqu'à 9 h. — SAMEDI jusqu'à 6 p.m.

915 est, rue STE-CATHERINE — Tél. 845-9261

AUCUN DÉPÔT REQUIS
JUSQU'A 36 MOIS POUR PAYER
DETAILS COMPLETS DU MODE DE FINANCEMENT DISPONIBLES A CHAQUE SUCCURSALE

les tribunaux

Rejet des trois motions soumises par le Dr Liefman

Les trois motions présentées par les procureurs du Dr Robert Leifman, le "célèbre spécialiste de l'arthrite", pour faire rejeter l'accusation avant même le procès, ont toutes été rejetées, hier après-midi, par le juge Redmond Roche.

La première de ces motions, qu'avait combattue avec vigueur le procureur du ministère fédéral, Me Louis-Philippe Landry, en était une, en effet, pour réclamer la cassation pure et simple des seize plaintes portées contre le prévenu, en vertu de la loi des aliments et drogues.

Le juge Roche, en l'écartant, a souligné que c'était là un moyen de défense, en vérité, et que ce n'était pas le moment de l'utiliser.

Quant à la demande de révocation de la saisie, le tribunal a souligné que celle-ci avait été exécutée dans les règles par les officiers qui l'ont conduite et que ces derniers n'avaient aucunement outrepassé leur juridiction.

Finalement, au sujet d'une requête pour annuler tout simplement le mandat de perquisition, le juge Roche a dit que cette demande aurait dû être faite à un autre tribunal et non à la cour qui avait régulièrement émis le mandat.

Quant au procès du médecin, il a été définitivement ajourné au 11 juin, et c'est le juge André Fabien qui a été choisi pour le présider.

Possession de hashish, marijuana?

Trois jeunes gens ont comparu en Correctionnelle, hier après-midi, sous l'accusation d'avoir été trouvés en possession de hashish et de marijuana.

Dans les deux premiers cas, il s'agissait de deux "enfants" de bonne famille qui avaient apparemment profité de l'absence de leurs parents pour organiser un "party".

Julien Marks, 19 ans, du 4330 avenue Royal, a été accusé d'avoir eu cinq grammes de hashish et trois grammes de marijuana.

Quant à sa petite amie, Jenifer Darling, du 3404 rue Hingston, elle aurait été en possession de trois grammes de marijuana.

Tous deux ont nié leur culpabilité, et ils ont pu reprendre leur liberté sous des dépôts de $200.

Un autre jeune homme, celui-là du type légèrement hippie, Michel Rousseau, a été accusé d'avoir fait le trafic de la marijuana.

Le jeune homme à la longue chevelure, qui a dit étudier présentement la coupe de cheveux pour dames, a lui aussi nié sa culpabilité, et un dépôt de $500 a été fixé pour sa libération d'ici son enquête préliminaire.

Voleuse à l'étalage: une journée

Une journée de cellules et une amende de $25, telles ont été les peines imposées par le juge Maurice Fauteux, hier après-midi, à une femme de 36 ans, Mme M. J. Irman, de Pointe-Claire, qui s'était reconnue coupable d'un vol à l'étalage de $5.84 commis dans un magasin de cette localité.

Le procureur de la prévenue avait tenté d'apitoyer le tribunal en déclarant que la jeune femme était l'épouse de l'un des directeurs d'une importante compagnie.

Mais alors que les voleurs de ce genre s'en tirent généralement avec une amende, le tribunal, dans ce cas, ajouta une journée de cellules comme châtiment additionnel.

Un jeune automobiliste est accusé de négligence criminelle

Un jeune automobiliste, Marcel Martin, âgé de 24 ans, du 5144, de l'avenue de l'Esplanade, est présentement devant ses pairs, 12 jurés de langue française, sous une accusation de négligence criminelle (homicide involontaire) par suite de la mort d'une jeune fille de 18 ans, Diane Desjardins, du 764, de la première avenue, à Pointe-aux-Trembles.

Celle-ci a perdu la vie, à 5 h. 02, dans l'après-midi du 10 novembre 1967, après avoir été heurtée par la voiture que Martin conduisait, à l'intersection des rues Papineau et Ontario. Elle se trouvait à cet endroit avec deux autres passants qui ont été blessés dans le même accident.

Me Claude Guérin, procureur spécial de la Couronne dans cette cause, dont l'instruction se déroule sous la présidence du juge Maurice Cousineau, a fait établir par des témoins que le voiture avait brûlé un feu rouge à l'intersection précitée et que le manque de freins sur le véhicule, un modèle de l'année 1960, aurait été la cause de l'accident mortel.

Me Bruno-J. Pateras, avocat de la défense, a contre-interrogé longuement tous les témoins de la defense, puis il a commencé, tard hier après-midi, à faire entendre des témoins pour tenter de faire innocenter son jeune client.

Un mécanicien d'ascendance grecque s'exprimant très difficilement en anglais et parlant très peu de français a été un des principaux témoins de la poursuite.

Il a déclaré que le 10 novembre 1967, le prévenu Martin s'était rendu à son garage, entre trois heures et quatre heures de l'après-midi, donc peu de temps avant l'accident, pour faire examiner sa voiture. Le client a alors dit au garagiste "que la pédale et les freins de son véhicules étaient très bas".

"J'ai constaté, a continué le témoin, que les freins de la roue arrière gauche du véhicule étaient complètement usés, qu'ils étaient finis. Je lui ai dit de ne pas se fier à ces freins. Il est reparti après avoir fait le plein d'essence".

Me Pateras a fait dire au témoin "qu'il avait ajusté les freins des deux roues avant du véhicule, mais que les freins arrière étaient finis".

Un autre témoin, celui-là expert, M. Georges Lemire, contremaître touchant les réparations aux ateliers mécaniques de la ville de Montréal, a dit avoir examiné l'automobile faisant l'objet du procès, le 17 novembre 1967, et avoir constaté "qu'il n'existait plus de garnitures sur les sabots des freins de la roue gauche arrière. Le mécanisme du frein d'urgence était aussi "débranché". Cet état de choses était dû à l'usure. Sur la roue gauche arrière, il n'y avait plus de freins cependant que sur les trois autres roues, l'efficacité des freins était à 50 pour cent".

Un témoin de la défense que Me Guérin a contre-interrogé a affirmé "que les freins étaient rendus au "fer" sur une roue.

Un autre témoin déposant aussi pour la défense a dit avoir rencontré Martin vers 4 heures dans l'après-midi du 17 novembre 1967 et que le prévenu lui avait alors dit "qu'il s'en allait faire ajuster les freins de sa voiture".

Accusé, il pleure avec sa maman

Un jeune homme de 18 ans a littéralement versé toutes les larmes de son corps, hier après-midi, lorsque le juge Maurice Fauteux l'a confiné aux cellules, après qu'il se fut reconnu coupable d'avoir volé une auto de $5,000.

Le jeune prévenu, à qui le tribunal a demandé "d'être un homme", et de faire face à son sort, tel qu'il se présentait pour le moment, a soutenu que si on le gardait en prison, il ferait très certainement une dépression nerveuse.

"Demandez-le à maman, dit-il. Elle va vous le confirmer".

Mais la maman n'avait pas entendu la fin de sa phrase qu'elle aussi se mettait à sangloter, pendant que le tribunal maintenait sa décision de ne prononcer sa sentence que le 3 juin.

Une peine de douze mois à l'ancien "curateur" de Marc-Aurèle Fortin

Une peine de douze mois de prison a été imposée par le juge Irenée Lagarde, hier après-midi, à un ancien huissier de Ste-Rose qui, il y a quelques années, avait hébergé le peintre Marc-Aurèle Fortin, et, à toutes fins pratiques, s'en était constitué le "curateur".

Le prévenu, Albert Archambault, avait par la suite fait peindre par son fils de seize ans, à qui Fortin avait donné des leçons, des toiles qu'il avait vendues sous la signature du grand peintre canadien qui, à ce moment-là, ne se serait pas tellement rendu compte du subterfuge.

En condamnant le prévenu à la peine précitée, le tribunal a fait remarquer au prévenu que comme ex-huissier, il était plus que d'autres au fait de la loi et qu'il était certainement conscient de commettre une fraude, dans ces cas là.

"Ces fraudes, de dire le juge, vous les avez par ailleurs commises au détriment d'amis et même d'un avocat que vous connaissiez bien et pour lequel vous aviez même travaillé à plusieurs reprises.

"Je n'ai donc aucune hésitation à vous déclarer coupable des délits qu'on vous reproche, ni à vous condamner à douze mois de prison pour les avoir commis.

Chez la voisine

La fenêtre sans "pinouche" avait attiré Georges!

Georges B., un petit costaud de 35 ans qui travaille dans le fer toute la journée, a souvent, en fin de soirée, des fringales qui l'obligent à aller se sustenter nuitamment au restaurant du coin.

Rien demal à cela.

Mais au cours de l'une de ces randonnées nocturnes pour calmer son estomac, en juin de l'an dernier, il aurait fait un crochet malvenu dans une maison de son voisinage.

Et du même coup, une ménagère fidèlement endormie près de son mari, avait été tirée de son sommeil par une main fébrile qui sur ses jambes couraient.

Eveillé à son tour, le mari poursuivit cet intrus aux mains un peu trop lestes, et un policier municipal, lui aussi éveillé par le passage furibond de Georges, l'appréhenda sur place.

C'est à dire dans la ruelle voisine.

Quant au procès, pour effraction avec... intention, il s'est déroulé hier après-midi devant le juge Gérard Laganière, et il y fut longuement question de "pinouches".

Quo-cé-çà? comme dirait l'autre.

C'est le terme le plus "compréhensible" que, à la fin, a pu trouver le procureur de la défense, Me Jean-Guy Boilard, pour désigner les petits crochets mobiles qui, selon lui, auraient du retenir le moustiquaire de la fenêtre par où, selon toutes vraisemblances, le prévenu était entré.

Mais, selon la victime, il n'y avait tout simplement pas de ces petits trucs, patentes, pitons ou... pinouches, comme elle a bien voulu les appeler, à la fin.

Quant à Georges, dont la version a finalement été rejetée par la cour, il a soutenu que poursuivi par deux jeunes gens il avait emprunté cette ruelle pour les semer, et que c'est à ce moment-là qu'il s'était fait appréhender. Mais pour rien du tout.

Sentence sera prononcée demain.

L'affaire du tunnel: un accusé est malade

Un "mauvais sort" semble vouloir s'acharner aux "grandes causes" que l'on a commencé d'instruire, ces derniers mois, en Correctionnelle.

Il y a eu, il y a quelques semaines, le cas Lemay qui a dû être plus ou moins renvoyé aux calendes... montréalaises, par suite d'un appel sur le rejet d'une motion de non-lieu présentée par la défense.

Et maintenant, c'est au tour du procès des trois premiers accusés, dans l'affaire du tunnel de la rue Trans-Island, d'être ajourné pour une période qui pourrait bien se prolonger, elle aussi.

Et ce parce que l'accusé Robert Rocheleau, qui était à la barre depuis quelques semaines avec Théodore Orban et Francesco Fuoco, est subitement tombé malade, en fin de semaine et a dû être transporté à l'hôpital.

Devant le juge Emile Trottier, son procureur, Me Yves Mayrand, a d'ailleurs fait entendre un témoin pour souligner que le prévenu devrait vraisemblablement subir une délicate intervention chirurgicale au pancréas, ce qui pourrait nécessiter son hospitalisation pendant plusieurs semaines.

Pour le moment, toutefois, on a fixé le 17 juin comme date possible de la reprise de l'instruction.

EXAMEN DE LA VUE
Bruno Quesnel O.D., Optometriste,
bureau chez
PEOPLES CREDIT JEWELLERS
1015 ouest, Ste-Catherine - VI. 9-7071

Les futurs avocats s'initient, au Palais

par Maurice MORIN

Les étudiants en droit de quatrième année des Universités de Montréal, McGill, Ottawa et Sherbrooke, au nombre deux cents, ont passé la journée d'hier aux deux palais de justice de la métropole, l'ancien et le nouveau, où il leur a été donné de prendre part à un cours d'enseignement pratique.

L'initiative, nouvelle dans les circonstances et très louable, il va sans dire, se renouvellera au cours des semaines à venir et ce, grâce à une récente décision du Barreau du Québec.

Les étudiants, futurs avocats dans quelques mois, pourront donc se rendre compte de visu de la procédure telle qu'elle se déroule tant devant nos tribunaux de juridiction civile que de juridiction pénale.

Hier après-midi, tous ces étudiants en droit au nombre desquels on remarquait plusieurs jeunes filles qui avaient comme cicérones deux criminalistes avertis, Mes Jacques Bellemare et Fred Kaufman, ceux-ci professeurs à McGill et Montréal, ont été fort aimablement reçus par les juges.

Mes Bellemare et Faufman ont fait défiler nos futurs disciples de Thémis par les différentes cours de justice et la visite qu'ils ont faite des Assises les a tout particulièrement impressionnés et surtout mis au courant du fonctionnement un peu austère, quelque fois, de la procédure.

En bons professeurs, Mes Bellemare et Kaufman les ont renseignés sur les fonctions des jurés aux Assises; sur le "mécanisme" suivi dans les autres cours touchant les enquêtes préliminaires, les procès devant un juge seul; les brefs de prérogative, etc, tec.

Donc, ces deux cents étudiants ont reçu un enseignement pratique sortant de l'ordinaire et qui leur sera certes fort utile.

Roxboro abolit son service de la police

Les 13 policiers de la ville de Roxboro seront sans travail à ompter du 1er juin.

Ainsi en a décidé le conseil municipal de cette ville de banlieue qui a adopté le règlement 228. Ce règlement autorise Roxboro à faire appel au corps policier de la ville voisine de Dollard-des-Ormeaux. Le service coûtera $65,000 par année à Roxboro.

Viande de Qualité
...AUX PLUS BAS PRIX
CHEZ EXCEL... SERVICE PROFESSIONNEL
FESSE DE VEAU
DE LAIT
ENTIERE OU PARTIE
DU JARRET
79¢ LB
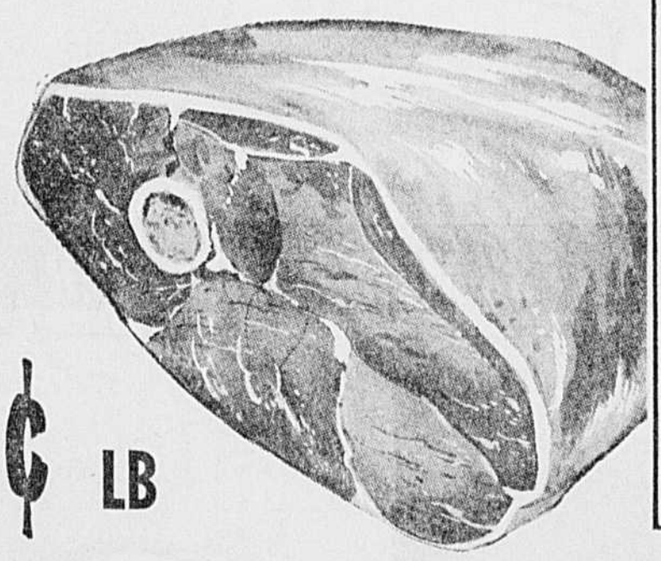
EXCELLENCE
votre marché d'alimentation par EXCELLENCE
Spéciaux du 20 au 25 mai 1968

DE NOTRE Charcuterie
CHOPS DE VEAU 99¢ lb
SAUCISSES AU PORC PURE "LEGRADE" 1 LB 57¢
SOCS DE PORC DESOSSE ET ROULE ENVIRON 4 LB 59¢ lb
SAUCISSON DE BOLOGNE "ROSE MARIE" Morceaux 2-3 lb 39¢ lb
SMOKED MEAT "COORSH" 4 PQTS 2 OZ 79¢
SAUCISSES FUMEES "COORSH" Paquet 16 oz 55¢
POULET pressé tranché "LEGRADE" Paquet 6 oz 29¢

Fruits et légumes frais
ORANGES Marocaines Délicieuses, juteuses Gr. 108 doz 69¢
BLE D'INDE EN EPIS Imp. E.U. — Canada No 1 5 EPIS 49¢
PAMPLEMOUSSE DE LA CALIFORNIE — GR. 56 5 pour 39¢
LAITUE ICEBERG Imp. E.U. Gr. 24 2 pour 39¢
CONCOMBRES Frais select de Floride 3 pour 35¢

AUTRES SPÉCIAUX CHOISIS POUR VOUS
PREPARATION A GATEAU SAVEURS ASSORTIES "DUNCAN HINES" 2 boites 19 oz 79¢
JET PUFF MASHMALLOWS DE "KRAFT" 2 pqts 11¼ oz 53¢
GRAISSE CRISCO 2¢ DE RABAIS PQT 16 OZ 39¢
CIRE LIQUIDE SANS FROTTAGE "SUCCESS" Bte 32 oz 99¢
THE "SALADA" ORANGE PEKOE 60 sachets 79¢
PECHES TRANCHEES OU MOITIES "ARDMONA" 2 bte 28 oz 89¢
ANANAS TRANCHES "CREST" 3 bte 28 oz $1.00

EPARGNEZ
JUS ANANAS "DEL MONTE" 3 boites 48 oz. $1.00
APPRET A SALADE "MIRACLE WHIP" Pot 32 oz. 59¢
SAVON TOILETTE "DIAL" Format bain — 6¢ de rabais Paquet 2 barres 49¢
HUILE "CRISCO" Bouteille 24 oz. 69¢
LIQUEURS EN CANETTE 6 cannettes 10 oz. 51¢ Hires Root Beer - Orange Crush - Raisins Crush - Dry Ginger Ale Gurd's - Kik Cola
BISCUITS "PEEK FREAN'S" 7 sortes de crème sandwich ass. 3 paquets 8 oz. $1.00
CAFE INSTANTANE "NESCAFE" Pot 6 oz. 14¢ de rabais $1.09
PATE DENTIFRICE "PEPSODENT" Format large 3 tubes $1.00
SAVON EN POUDRE "SURF" Format 3 lbs bte 89¢
NETTOYEUR ET CIRAGE "DUAL" Format 16 oz. plastic 10¢ de rabais 49¢
DETERGENT LIQUIDE "SUNLIGHT" Bout plastique Format 24 oz. 49¢
SUCONS AVEC PRIME DE 10¢ Sac de 10 oz. cello 45¢
BISCUITS AUX FIGUES "CHRISTIE" Cello 16 oz. 43¢
BISCUITS SANDWICH Rodéo de "David" 2 cello 16 oz. 89¢
BISCUITS DATTES ET FARINE D'AVOINE "DAVID" 2 cello 16 oz. 89¢
GATEAUX ETAGES CHOCOLAT ET BUTTERSCOTH "WESTON" Rég. 35¢ SPECIAL 2 pour 59¢

Déficit de $808 millions à Ottawa

RECHERCHEZ ce symbole qui identifie le véritable fromage fondu gruyère d'origine Suisse
IMPORTED FROM SWITZERLAND

OTTAWA (PC) — Le gouvernement fédéral a accusé un déficit budgétaire de $808,000,000 pour l'exercice 1967-1968. C'est ce qu'a révélé hier le ministre des Finances, M. Edgar Benson.

L'ancien ministre des Finances, M. Mitchell Sharp avait prévu, le 1er juin dernier, un déficit de $740,000,000. Le 30 novembre, il annonçait des modifications fiscales et des projets de réduction des dépenses, portant le déficit prévu à $735,000,000.

Les dépenses et revenus globaux, pour l'exercice ayant pris fin le 31 mars 1968, se sont inscrits respectivement à $9,863,000,000 et $9,055,000,000 soit des montants inférieurs aux prévisions budgétaires annoncées le 30 novembre.

Les dépenses ont grimpé de 12 pour cent au regard de 1966-67. Les revenus ont progressé de huit pour cent et le déficit a atteint $808,000,000, comparativement à $421,000,000.

Pour les investisseurs

Le ministre des Finances a dû publier son rapport préliminaire dans la Gazette du Canada, car le gouvernement se devait de les fournir aux investisseurs américains en raison de sa nouvelle émission de $100 millions d'obligations.

Ces chiffres seront publiés dans le prospectus qui accompagnera la nouvelle émission d'obligations.

Normalement, le rapport financier préliminaire aurait été rendu public au cours du discours budgétaire du printemps, et le rapport final aurait été émis en août.

La Gazette du Canada annonce que l'impôt sur le revenu des particuliers s'est inscrit à $2,848,000,000, en hausse de 5 pour cent sur les $2,473,820,000 prélevés durant l'exercice précédent.

L'impôt prélevé sur les sociétés a grimpé de quatre pour cent, soit $1,670,000,000 au regard de $1,593,225,000.

Parmi les modifications majeures au chapitre des dépenses ministérielles, on signale les suivants :

— Les dépenses pour la Défense nationale : $1,750,000,000, une augmentation de $100 millions.

— Les dépenses du ministère de l'Agriculture : $278,700,000 une hausse de $48 millions.

— Le gouvernement a versé $144 millions à la Société Radio-Canada, une hausse de $28 millions.

— Les dépenses du ministère des Affaires extérieures : $213 millions au regard de $230,474,000 pour l'exercice précédent.

— L'intérêt sur la dette publique : $1,295,000,000, une hausse de $105 millions.

— Les subventions fédérales, la péréquation, et autres déboursés aux provinces : $737,500,000, une hausse de $222 millions.

— Les dépenses du ministère de la Main-d'oeuvre et de l'Immigration : $415,400,000, un relèvement de $95 millions.

— Les dépenses du ministère de la Santé et du Bien-être : $1,489,000,000, un relèvement de $174 millions.

Dionne LTEE-LTD.

BAS, BAS PRIX, AVEC TIMBRES

LONGES DE PORC TENDRES
PARTIE DES COTES Environ 3 lb lb 49¢
PARTIE DU FILLET Environ 3 lb lb 59¢
COUPE DU CENTRE lb 69¢
QUART DE LONGE lb 89¢

BIFTECK de RONDE
RÔTI de CROUPE (Coupe Silverside) Boeuf de marque rouge ou bleue lb 89¢

BIFTECK HAUT-COTE OU PALETTE POUR BAR-B-Q MARQUE ROUGE OU BLEUE lb 79¢

BOEUF lb 59¢
HACHÉ FRAIS 3 lb $1.69

SAUCISSE FUMEE LA BELLE FERMIERE Paquet 16 oz 59¢
JAMBON CUIT LA BELLE FERMIERE Pqt 6 oz 63¢
TOURTIERE JUMELEE LA BELLE FERMIERE 2 par paquet 39¢
MIDGET COTTAGE ROLLS BURNS 2 à 3lbs 69¢

Seven-Up dans un format de famille commode! (BOUTEILLE DE 28 ON.) 3 pour 49¢ plus un supplément pour la bouteille

Epargnez 5¢ PATE ALIMENTAIRES LANCIA — Pqt 2 lbs 2 pour 89¢
SAUCE POUR SPAGHETTI BRAVO boîte 14 oz 29¢

Epargnez 10¢ Saumon rouge SOCKEYE RED CIRCLE Boîte 7¼ oz 49¢

LAITUE FRISEE DU QUEBEC – CANADA No 1 2 pour 29¢
RAISIN NOIR "BARLINKA" SUD AFRICAIN VERT CANADA No 1 lb 49¢
ORANGES DU MAROC de table – CANADA No 1 GROSSEUR 100 69¢ douz. GROSSEUR 144 2 douz. 95¢
ECHALOTES ou RADIS IMPORTES – CANADA No 1 3 pour 29¢
RHUBARBE DU QUEBEC – CANADA No 1 12 pqts 49¢
TOMATES DE FLORIDE – CANADA No 1 2 LIVRES EN PANIER 49¢
ASPERGES A POINTES VERTES DU QUEBEC CANADA No 1 lb 39¢

CRISTAUX ORANGE PRESIDENT Env. 3¼ oz 10¢
SOUPES ASSORTIES LONEYS 3 pour 29¢
CRISCO Paquet 16 oz 3¢ en moins 39¢
NOURRITURE POUR CHATS PUSS'N'BOOTS 4 btes 8 oz 49¢ 2 btes 15 oz 39¢

LIQUEURS DOUCES ASSORTIES COTT Canette 10 oz 7¢

CREST PATE A DENT format géant 67¢
TAMPONS A RECURER S-O-S boite de 10 2 pour 49¢
POT-AU-FEU BOY-AR-DEE boite 15 oz 3¢ en moins 36¢
BISCUITS ASSORTIS DAVID CELEBRATION cello 29 oz 89¢
PEPSODENT PATE A DENTS Rég. 41¢ 35¢
NETTOYEUR LIQUIDE DUAL 20¢ EN MOINS 32 oz 99¢
SECRET DEODORANT VAPORISATEUR format de famille $1.19
NETTOYEUR BIG 5 boîte 14 oz 6 pour $1.00
SACS DE THE RED ROSE pekoe Boite 60 79¢
BREUVAGES ASSORTIS ALLEN boite 48 oz 2 pour 69¢
FROMAGE GRUYERE SWISS GOLD 12 por. 8 oz 2 pour 89¢
DETERSIF LIQUIDE SUNLIGHT 24 oz 49¢

SPECIAL TIMBRES EN DOUBLE
POUR LE TOTAL DE VOTRE COMMANDE AVEC L'ACHAT DE CET ARTICLE
Bas en nylon SANS COUTURE PREMIERE QUALITE 3 paires $1.00

MELANGE GATEAU Duncan Hines ASSORTIE PQT 19 oz 2 pour 79¢
JUS DE TOMATE AYLMER DE FANTAISIE BOITE 19 oz 7 pour $1.00
TISSUS A TOILETTE ROYALE COULEUR ASSORTIS 6 pour 99¢
TISSUS FACIAUX ROYALE COULEUR ASSORTIE 3 pour 99¢
ESSUIE-TOUT ROYALE CELLO DE 4 ROULEAUX 99¢

PAIN TRANCHÉ BLANC DIONNE de 24 oz 2 pour 29¢

30 TIMBRES UNITED EXTRA Bte 19 oz REMPLISSAGE A TARTE STAFFORD pomme 2 pour 69¢ cerise 57¢ bleuet 57¢
30 TIMBRES UNITED EXTRA Avec pqt 3 lbs DETERSIF SURF 99¢
30 TIMBRES UNITED EXTRA Avec bout. 32 oz HUILE DE MAIS MAZOLA 99¢
30 TIMBRES UNITED EXTRA Avec jarre 24 oz 6¢ en moins MAYONNAISE HELLMAN 67¢
30 TIMBRES UNITED EXTRA Avec Bte 12 oz PATATE PILEE SHIRRIFF 59¢
SOUPES CLARK 4 boites 10 oz 49¢ Tomate ou légumes
JET MALLOW 2 pour 49¢ Kraft — cello 11¼ oz
BEURRE D'ARACHIDE 69¢ Kraft — jarre 28 oz
FEVES AU LARD 4 pour $1 Clark — boite 19 oz
BISCUITS CHRISTIE 49¢ choc. chips, choco, noix, tout fruits
BEURRE D'ARACHIDE 45¢ Schwartz — jarre 16 oz

Ottawa autorise le service de deux Hovercraft

OTTAWA (PC) — La commission canadienne des transports a accordé hier à la compagnie Pacific Hovercraft Limited un permis l'autorisant à exploiter un service de véhicule à coussin d'air entre Vancouver, Victoria et Nanaimo.

Ce permis est le premier délivré au Canada pour l'exploitation d'un service régulier au moyen de véhicules à coussin d'air.

Le service sera assuré par deux véhicules Hovercraft, dont l'un sera affecté au trajet Vancouver-Victoria et l'autre Vancouver-Nanaimo.

La sécurité sociale : responsabilité croissante du gouvernement

QUEBEC — "L'autorité gouvernementale assume une responsabilité toujours croissante dans le domaine de la sécurité sociale".

Au chapitre de la santé, cette responsabilité s'exerce dans l'élaboration de politiques générales et de planification à long terme, selon ce qu'a déclaré aujourd'hui devant l'Association des hôpitaux du Québec, le directeur du Service de l'assurance-hospitalisation.

M. Jean-Paul Marcoux a précisé que le développement des ressources hospitalières doit s'intégrer dans un plan d'ensemble qui tienne compte des besoins de la population, de l'évolution de la médecine, du développement des diverses spécialités qui nécessitent les efforts combinés de toute une équipe de spécialistes et l'utilisation d'un équipement de plus en plus perfectionné.

Parlant du concept d'autorité gouvernementale et de la responsabilité des administrateurs d'hôpitaux en regard du "phénomène de socialisation qui nous semble maintenant irréversible", le conférencier a retracé à grands traits l'évolution des services hospitaliers au cours des dix dernières années. Il estime que la population en général réclame constamment de nos gouvernements de nouvelles mesures sociales qui, évidemment, ne peuvent être mises de l'avant sans une nouvelle forme de définition des libertés individuelles et des organismes qui oeuvrent dans ce domaine.

Par ailleurs, les besoins de la population en regard des ressources hospitalières ne peuvent être établis d'une façon précise qu'en analysant certains facteurs sur une base régionale, tels la provenance des patients selon le groupe d'âge, le sexe, le diagnostic ainsi que l'incidence d'une maladie dans une région donnée. "Cette évaluation doit tenir compte également du degré d'utilisation des services déjà en place."

L'utilisation des facilités hospitalières pour fins d'hospitalisation qui était de moins de 1,500 jours d'hospitalisation par 10,000 de population en 1961, est maintenant près de 1,900 jours, soit une augmentation de 400 jours d'hospitalisation par 10,000 de population. Cette utilisation accrue, ajoutée aux facilités additionnelles nécessaires pour faire face à l'augmentation annuelle de la population, a nécessité à chaque année l'addition de nouveaux lits et services connexes dont le coût moyen de construction s'établit à environ $30,000 par lit. D'autre part, il en coûte annuellement de $10,000 à $12,000 par lit pour couvrir les frais d'exploitation de ces lits additionnels.

La manifestation qui clôturera l'année de la Foi : 1er et 2 juin

La grande manifestation chrétienne qui doit clôturer l'Année de la foi aura lieu les samedi et dimanche, **1er et 2 juin**, et non dimanche prochain comme un titre du journal l'annonçait samedi.

C'est en effet le dimanche 2 juin, comme nos lecteurs l'auront appris à la lecture de l'article, que l'archevêque de Montréal, Mgr Paul Grégoire, présidera la manifestation dite de la "Nouvelle Pentecôte", au Centre Paul-Sauvé.

Le samedi, 1er juin, une session d'étude aura lieu au Centre sportif de l'Université de Montréal qui portera sur le thème "Vers une Eglise universelle".

photo Paul-Henri Talbot, LA PRESSE

597e don de sang

M. Joseph Elmaleh, de Marseille, a fait don de son sang pour la 597e fois, hier avant-midi, au centre de la Croix-Rouge de l'est de Montréal. Les dons de M. Elmaleh représentent un total d'environ 120 pintes de sang, ce qui correspond à quelque 357 dons réguliers au Québec (don de 12 à 13 onces). Ce champion du monde a reçu plusieurs médailles et diplômes attestant ses exploits sans précédent. Il montre ici quelques-unes de ces décorations.

Le congrès de la FCA aura lieu à Edmonton

C'est sous le thème : "L'alcoolisme et le milieu social" que se dérouleront à Edmonton, en Alberta, du 10 au 13 juin, les assises de la Fédération canadienne sur l'alcoolisme.

Les délégués pourront assister à des séances plénières et participer à des ateliers portant sur un éventail étendu des problèmes de l'alcoolisme dans la société.

On y entendra des conférences sur "Le tribunal et les programmes correctionnels", sur "L'aide aux agences et l'équipement pour traitement en clinique privée", sur les programmes industriels, sur "Les alcooliques anonymes dans le milieu thérapeutique global", sur "Les programmes autonomes dans la cité" et sur "La formation professionnelle et l'orientation".

La séance de clôture, qui aura lieu le jeudi matin, 13 juin, fera place au Rév. A.G.S. Edworthy qui traitera de "La formation du clergé et l'orientation".

Les organisateurs s'attendent à accueillir plus de 150 délégués représentant les dix provinces du Canada et ses deux territoires ainsi que des délégués de plusieurs Etats des Etats-Unis qui possèdent des programmes en matière d'alcoolisme.

Subvention du ministère de la Santé à McGill

Le ministère de la Santé du Canada vient d'approuver la remise de trois subventions en provenance du Fonds de recherche fédéral sur la santé.

La subvention la plus importante a été attribuée à l'Institut de pathologie de l'université McGill, qui s'est vu octroyer la somme de $1,451,560 pour des rénovations déjà effectuées. Il s'agissait de la construction d'une nouvelle aile et de l'achat d'équipement.

Pour sa part, le "Brandon School of Nursing" (Manitoba) recevra un montant de $241,559 pour l'expansion de son service d'entraînement. L'autre don, une somme de $86,860, ira à la faculté de médecine de l'Université de Toronto pour la construction d'une résidence d'étudiants.

La Caisse d'aide à la santé paie jusqu'à 50 pour cent des frais encourus après le 1er janvier 1966 pour la construction, l'achat, la rénovation et l'équipement des installations d'enseignement sanitaire comme les écoles de médecine, les hôpitaux d'enseignement et les établissements de recherche.

Réclamation relative à un antibiotique déclarée invalide

A la suite d'une mise en demeure de Parke, Davis and Company Ltd. en novembre 1962 enjoignant le Laboratoire Pentagone Limitée de retirer sa SOPAMYCETIN (Chloramphénicol) du marché canadien, cinq années d'efforts ont été consacrées par cette dernière, afin de prouver l'invalidité d'une revendication découlant d'un brevet exploité par Parke, Davis au Canada depuis 16 ans.

En effet, cinq juges de la Cour suprême du Canada, les juges Fauteux, Abbott, Judson, Hallet et Pigeon ont maintenu les prétentions de Pentagone, à savoir que le procédé de fabrication du Chloramphénicol (brevet no. 479,333 de Parke, Davis) était un procédé chimique, et ont ainsi invalidé la revendication no. 7 de ce brevet canadien no. 479,333.

La Cour Suprême renverse donc le jugement de la Cour d'Appel et relève ainsi l'injonction émise par cette dernière, qui empêchait le Laboratoire Pentagone Limitée de Montréal et ses directeurs de fabriquer et de vendre son Chloramphénicol appelé SOPAMYCETIN.

Commémoration de l'anniversaire de la mort du chanoine Groulx

La Société Saint-Jean-Baptiste de Montréal annonce que des manifestations spéciales se dérouleront dimanche pour commémorer le premier anniversaire de la mort du chanoine Lionel Groulx.

Le programme prévoit une messe à l'église Saint-Michel de Vaudreuil, une cérémonie du souvenir sur la tombe du disparu au cimetière paroissial et le dévoilement d'une plaque commémorative à la maison natale du chanoine.

Tous les Montréalais intéressés à participer à ces manifestations n'ont qu'à se rendre au Centre commercial Rockland, d'où partira pour Vaudreuil, à 2 h. dimanche après-midi, un imposant cortège d'automobiles.

REMARQUEZ ce symbole qui identifie le véritable fromage fondu gruyère d'origine Suisse

EPARGNEZ 8¢ — THE SALADA ORANGE PEKOE EN SACHETS PQT 60 79¢

DETERSIF A LESSIVE BREEZE BLEU AVEC SERVIETTE RABAIS 25¢ — FORM. FAMILIAL 1.69

EPARGNEZ 12¢ — CAFÉ CHASE & SANBORN A MOUTURE REGULIERE SAC 1 LB 75¢

PATATES EN PUREES INSTANTANEES SHIRRIFF EPARGNEZ 10¢ — PQT 18 OZ 75¢

BAS PRIX — SOUPE POULET & NOUILLES "LONEY" 3 PQTS REG. 25¢

CIGARETTES No 6 BOUT FILTRE "PLAYER'S" LA NOUVELLE CIGARETTE COMPACTE CARTON 200 4.39

IGA — CHEZ IGA VOUS OBTENEZ LES DEUX: DES BAS PRIX

PRIX EN VIGUEUR JUSQU'AU 25 MAI 1968 INCLUSIVEMENT

CANTALOUPS A CHAIR SAUMONEE SUCRES ET JUTEUX Grosseur 56 CH. 29¢

RHUBARBE FRAICHE CULTURE LOCALE JEUNE ET TENDRE 12 par paquet 49¢

ECHALOTES FRAICHES Jeunes et tendres 3 pqts pour 29¢

IMPORTEES E.U. No 1 BANANES JAUNES-DOREES MURES ET FERMES CE SONT DE TRES GROSSES BANANES A CE TRES BAS PRIX lb 11¢

EPARGNEZ 19¢ PAIN AUX RAISINS "IGA" 2 PAINS 12 OZ 29¢ EXCLUSIF AUX MAGASINS "IGA"

CIRE A PLANCHER LIQUIDE "BRAVO" de JOHNSON Epar. 34¢ format 32 oz 1.09

Olives pour salade, Relish à hot dog Hamburger ou sucré Coronation. Epar. jusqu'à 16¢ 3 pots 12 oz 89¢

IGA NOUVEAU BAS PRIX

LE SERVICE DE TABLE DE FAIENCE Bleu Royal D'IMPORTATION ANGLAISE

ENOCH WEDGWOOD (TUNSTALL) LTD.

Cette semaine:

PLATS À DESSERT PAS DE LIMITE ! PAS DE COUPONS REQUIS ! UNE PIECE AVEC CHAQUE ACHAT DE $3.00 SEULEMENT 29¢ Ch.

Echangez vos coupons chaque semaine SERIE DE 8 CUILLERS A THE PLAQUEES OR PAR "THE INTERNATIONAL SILVER COMPANY" SEULEMENT - CH. 59¢

VOUS POUVEZ VOUS PROCURER AUSSI CES JOLIS VERRES 'LIBBEY' POUR COMPLETER VOTRE SERVICE DE TABLE 4 POUR 99¢ A VOTRE CHOIX

PIECES COMPLEMENTAIRES SUPERBES TOUTES A DES PRIX EXTREMEMENT ECONOMIQUES. VOTRE SERVICE DE TABLE "BLEU ROYAL" PEUT-ETRE AUSSI COMPLET QUE VOUS LE DESIREZ.

50 TIMBRES GOLD STAR GRATIS AVEC L'ACHAT DE TOUT PAQUET DE VAISSELLE A COMPLETER "BLEU ROYAL"

N'OUBLIEZ PAS D'ECHANGER LES COUPONS DE VOTRE LIVRET VALABLES CETTE SEMAINE !
100 TIMBRES GOLD STAR EXTRA — Avec l'achat d'un minimum de 4 lb ROTI de PORC maigre en bien paré
25 TIMBRES GOLD STAR EXTRA — Avec l'achat d'un sac de 10 livres PATATES du NOUVEAU-BRUNSWICK
25 TIMBRES GOLD STAR EXTRA — Avec l'achat d'une douzaine D'OEUFS IGA catégorie "A" GROS

25 TIMBRES Gold Star EXTRA — AVEC CE COUPON ET CET ACHAT: PATISSERIES DANOISES IGA Paquet de 6 59¢ Valable jusqu'au 25 mai '68

25 TIMBRES Gold Star EXTRA — AVEC CE COUPON ET CET ACHAT: GATEAU ETAGE AU COCO IGA chacun 69¢ Valable jusqu'au 25 mai '68

25 TIMBRES Gold Star EXTRA — AVEC CE COUPON ET CET ACHAT: CHEERIOS GRATIS A L'INTERIEUR LIFE SAVERS 10¢ Pqt 10½ oz 43¢ Valable jusqu'au 25 mai '68

25 TIMBRES Gold Star EXTRA — AVEC CE COUPON ET CET ACHAT: CEREALE BLE SOUFFLE NEWPORT Sac de 8 pintes 59¢ Valable jusqu'au 25 mai '68

25 TIMBRES Gold Star EXTRA — AVEC CE COUPON ET CET ACHAT: EAU MINERALE NATURELLE MONTCLAIR 1 Bout. 30 oz ou 2 bout. 10 oz 35¢ Valable jusqu'au 25 mai '68

25 TIMBRES Gold Star EXTRA — AVEC CE COUPON ET CET ACHAT: GUIMAUVES JET-PUFFED KRAFT Pqt 11¼ oz 31¢ Valable jusqu'au 25 mai '68

25 TIMBRES Gold Star EXTRA — AVEC CE COUPON ET CET ACHAT CONFITURE DE FRAISES PURES RAYMOND Pot de 24 oz 85¢ Valable jusqu'au 25 mai '68

25 TIMBRES Gold Star EXTRA — AVEC CE COUPON ET CET ACHAT: MAP-O-SPREAD Format de 28 oz 63¢ Valable jusqu'au 25 mai '68

25 TIMBRES Gold Star EXTRA — AVEC CE COUPON ET CET ACHAT: BEURRE DE CARAMEL SHIRRIFF Cont. 14 oz 29¢ Valable jusqu'au 25 mai '68

25 TIMBRES Gold Star EXTRA — AVEC CE COUPON et l'achat de n'importe quel format: CORNICHONS DILL POT 24 oz ou POINTS O'GORKI Pot 32 oz CHENOY Valable jusqu'au 25 mai '68

25 TIMBRES Gold Star EXTRA — AVEC CE COUPON et l'achat de 2 boites 14 oz FEVES HEINZ DANS SAUCE TOMATES OU SPAGHETTI PRET-A-SERVIR HEINZ Valable jusqu'au 25 mai '68

25 TIMBRES Gold Star EXTRA — AVEC CE COUPON ET CET ACHAT: PREPARATIONS A GATEAUX-POUDINGS ROBIN HOOD Pqt rég. 31¢ Valable jusqu'au 25 mai '68

25 TIMBRES Gold Star EXTRA — AVEC CE COUPON ET CET ACHAT: CHIFFONS J ROSES OU BLEUS JOHNSON Pqt. de 13 63¢ Valable jusqu'au 25 mai '68

25 TIMBRES Gold Star EXTRA — AVEC CE COUPON ET CET ACHAT: MODES SERVIETTES SANITAIRES Rég. paquet de 12 ou 48 OU SOFF-FORM Pqt 12 Valable jusqu'au 25 mai '68

25 TIMBRES Gold Star EXTRA — Avec ce coupon et l'achat de tout format NETTOYEUR DE TOILETTE VANISH Valable jusqu'au 25 mai '68

50 TIMBRES Gold Star EXTRA — AVEC CE COUPON ET CET ACHAT: DESODORISANTS GLADE DE JOHNSON Varies Form. 6 oz 79¢ Valable jusqu'au 25 mai '68

25 TIMBRES Gold Star EXTRA — AVEC CE COUPON ET L'ACHAT DE TOUT FORMAT: GRILL TIME ou HARDWOOD B.B.Q. BRIQUETTES Valable jusqu'au 25 mai '68

50 TIMBRES Gold Star EXTRA — Avec ce coupon et l'achat de n'importe quelle marque ! D'ESSENCE A B.B.Q. IGA OU ESSO FORMAT 32 OZ Valable jusqu'au 25 mai '68

25 TIMBRES Gold Star EXTRA — AVEC CE COUPON ET CET ACHAT: DETERGENT LESSIVE SURF 3 lbs form. 99¢ Valable jusqu'au 25 mai '68

25 TIMBRES Gold Star EXTRA — AVEC CE COUPON ET CET ACHAT: DETERGENT LIQUIDE SUNLIGHT Form. 24 oz 49¢ Valable jusqu'au 25 mai '68

25 TIMBRES Gold Star EXTRA — AVEC CE COUPON ET CET ACHAT: ADOUCISSEUR POUR LE LINGE FLEECY Form. 64 oz 89¢ Valable jusqu'au 25 mai '68

25 TIMBRES Gold Star EXTRA — AVEC CE COUPON ET CET ACHAT: SAVON DOVE TOILETTE BLANC Rabais de 8¢ 3 pains rég. 75¢ Valable jusqu'au 25 mai '68

100 TIMBRES Gold Star EXTRA — AVEC CE COUPON ET CET ACHAT: BROSSES A DENTS POUR ADULTES PEPSODENT 69¢ Valable jusqu'au 25 mai '68

LIMONADE CONGELEE "YORK" BLANCHE OU ROSE—BTE 6 OZ 10¢

FRITURES D'AIGLEFIN CONGELEES "BLUE WATER" EPARGNEZ 6¢ PAQUET DE 8 OZ 43¢

TARTES A LA CREME CONGELEES MORTON CHOCOLAT, COCO OU CITRON EPARG. 6¢ 14 OZ CH. 39¢

PATATES FRITES BIJOU CONGELEES "McCAIN" EPARGNEZ 6¢ 2 POTS 8 OZ 29¢

EATON

au NIVEAU du MÉTRO

À la station McGill du MÉTRO vous entrez directement chez EATON

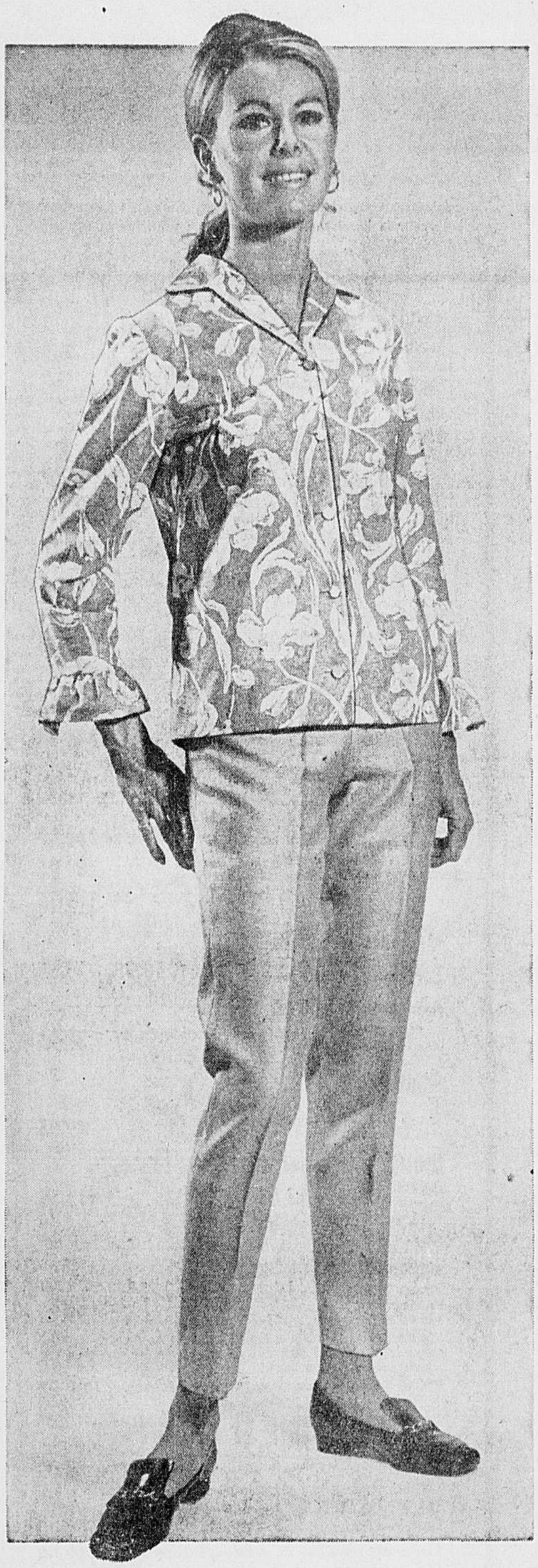

Achetée et marquée spécialement à bas prix! La tenue-pantalon des vacances

Spécial **9.99**

Tenue alerte, toute fraîcheur, pour les loisirs. Ce deux-pièces coupé mince se compose du pantalon en acétate viscose et de la blouse nouvelle de féminité, au fini façonné similisoie sur coton imprimé harminisé. Pantalon bien conçu avec bande de taille, fermeture à glissière sur le côté et jambes légèrement fuselées. La blouse est de style fonctionnel qui se porte sorti ou rentré, avec manches volantées au coude. Tout un choix de nuances en vogue composé de menthe, bleu, jaune, rose vif ou blanc. Tailles jeunes filles 12 à 22.

Veuillez préciser un second choix de couleur, s.v.p.

COMPOSEZ 842-9211

EATON en ville seulement (rayon 946) au niveau du métro

25% de rabais! Pour hommes. Ord. 1.25

Spécial .93 — 3 pour 2.69

Très bons sous-vêtements en coton peigné, entièrement diminués pour hommes. Achat spécial d'Eaton ! Petite.

A—Camisole genre athlène : sans manches, blanc.

B—Caleçon court à taille "Lycra", support en x devant. Blanc.

C—Maillot à encolure ras du cou, coupe, coupe ajustée, ourlet fini. Blanc.

D—Short à la taille dos boxeur : broadcloth de coton ; taille élastique résistant à l'ébullition. Siège bouffant. Nombreux imprimés en bleu, beige, gris. Présentés dans sac cellophane.

Commandes téléphoniques acceptées pour les modèles A, B, C et D.

Chics pyjamas broadcloth, hommes

Spécial 2.99 — 2 pour 5.90

Très bonne qualité de broadcloth de coton d'entretien aisé. Veste à col tailleur, poche pectorale ; tous deux garnis d'une ganse ainsi que les poignets. Pantalon long à taille à cordon avec insertions élastiques.

E—Fantaisie en rouge vin, bleu.

F—Unis en bleu, gris, crème. Pour hommes de 36 à 44, tailles A à E.

Commandes téléphoniques acceptées pour le modèle F en bleu seulement.

Livraison effectuée pour commandes de 2.00 ou plus

COMPOSEZ 842-9211

EATON en ville seulement (rayon 928) au niveau du métro

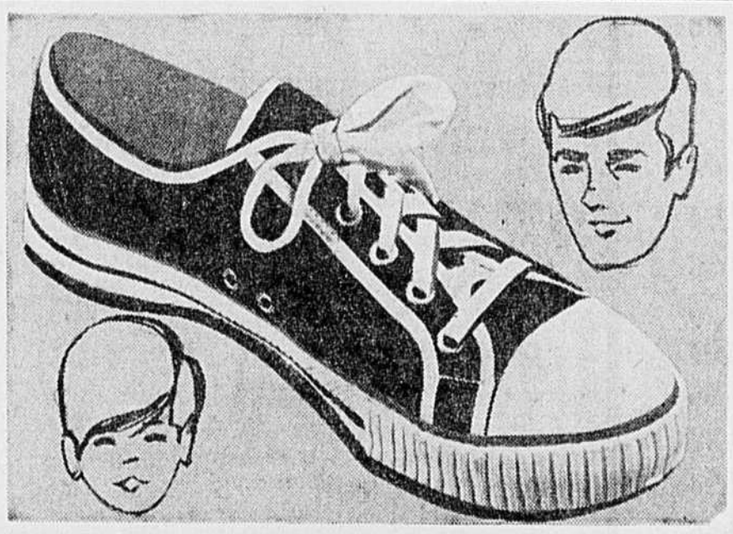

Oxford d'athlétisme en forte toile. Pour hommes et jeunes gens

Blanc 11 à 13 **1.39** — Blanc 1 à 5 **1.59** — Blanc ou noir 6 à 11 **1.79**

Ils sont en très bonne qualité de toile pour l'empeigne, avec semelle et talon tout caoutchouc; semelle intérieure coussinée plus confortable. Pour le camping, le patio, les promenades, la détente . . .

Livraison effectuée pour commandes de 2.00 ou plus

COMPOSEZ 842-9211

EATON en ville seulement (rayon 937) au niveau du métro

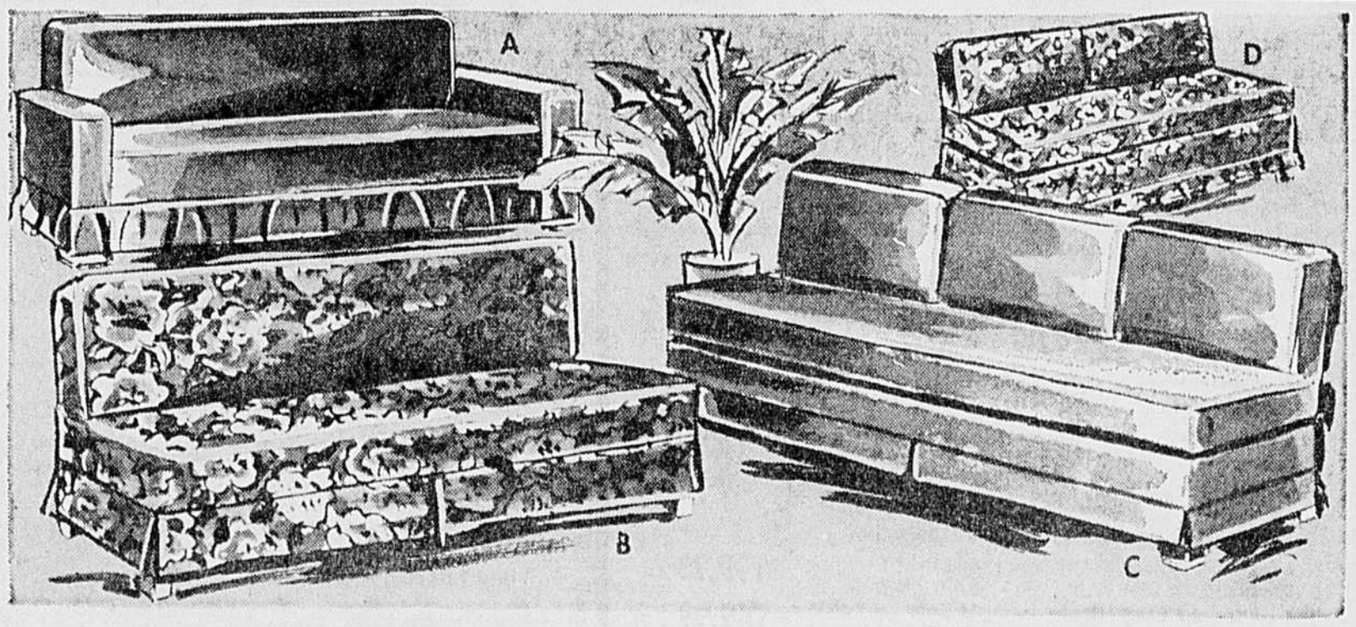

Offre répétée de housses ajustées

Un BIS dont vous pouvez profiter pour enjoliver votre maison ou votre chalet ! Grand choix d'imprimés ou tons unis; tissus lavables d'excellente qualité, habituellement marquées à prix plus élevés. Tons vert, or, turquoise ou rouille.

A. Divans-lits.
B. Lits-studios.
C, D. Lits-studios à 2 ou 3 coussins.
Commandez d'après le style ou la couleur.

Spécial **15.98** chacune

COMPOSEZ 842-9211

EATON en ville seulement (rayon 767) au niveau du métro

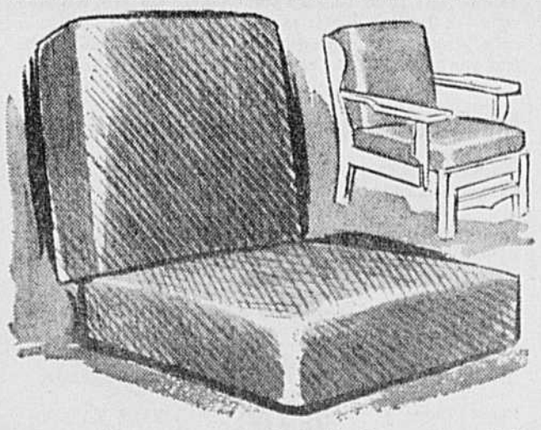

Ensembles de couvre-coussins

Une offre qui emballera toutes les femmes de goût; ces couvre-coussins sont très indiqués avec un mobilier de style colonial. L'ensemble comprend 2 couvre-coussins en nylon extensible. Dans les tons de brun, vert, or, turquoise ou rouille.

Spécial **2.99** l'ensemble

COMPOSEZ 842-9211

EATON en ville seulement (rayon 767) au niveau du métro

Les commandes téléphoniques sont acceptées dès 8 h. COMPOSEZ 842-9211

photo Pierre McCann, LA PRESSE

Photographiés au cours du cocktail qui réunissait les anciennes élèves du Collège Basile-Moreau, quelques membres de l'ancien conseil de l'amicale discutent de l'avenir de celle-ci. De gauche à droite, ce sont : Mme Louise Bastien, conseillère, Mme Andrée Mondor, présidente, et Mme Mance Choquette, vice-présidente.

Le Collège Basile-Moreau conserve son amicale

C'est à l'unanimité que les anciennes élèves du Collège Basile-Moreau ont décidé d'assurer une survie à leur amicale ; cette dernière était en effet menacée de disparition à la suite de la transformation du collège en CEGEP.

Réunies à l'occasion d'un cocktail, les anciennes élèves ont demandé au conseil de l'amicale de demeurer à son poste pour trois années supplémentaires. Mais au cours d'une conversation téléphonique, la vice-présidente, Mme Mance Choquette, nous a expliqué : "Nous avons tout de même pris la décision de démissionner en bloc, parce que nous croyons qu'il faut du sang neuf pour diriger l'amicale."

C'est ainsi que 13 nouvelles représentantes ont été choisies parmi toutes les anciennes élèves ; elles devront choisir, quand elles se connaîtront mieux, un nouveau conseil qui établira les activités futures de l'amicale.

Prochain mariage

Mlle Murielle Sanscartier, fille de M. et Mme Armand Sanscartier, de Montréal, et M. Jacques Tessier, fils de M. Gérard Tessier, sp.é., et Mme Tessier, de Ahuntsic, dont le mariage sera célébré dans l'intimité en la chapelle Sainte-Anne, paroisse Saint-Alphonse.

à Noter ***

Au Conseil des Femmes membres de la Chambre de Commerce de Montréal

Le prochain diner mensuel du Conseil des femmes membres de la Chambre de Commerce de Montréal aura lieu ce soir mercredi, 22 mai, à 18 h 30, au Club Saint-Denis. L'invité d'honneur et conférencier sera M. Max Chamson, écrivain, directeur des services officiels français du Tourisme du Canada. M. Chamson parlera de tourisme et littérature. Pour renseignements s'adresser par tél. à 866-2861.

Chez les anciennes du Sacré-Coeur

L'Association des anciennes du Sacré-Coeur invite toutes les anciennes à la réunion annuelle, demain, jeudi 23 mai, au collège Sophie Barrat, à midi. Le déjeuner aura lieu après la messe. Le conférencier sera alors M. l'abbé René Saint-Germain, aumônier aux deux couvents qui a intitulé son entretien: "Regard neuf sur un monde nouveau." L'assemblée annuelle suivra à 2 h 15 et se terminera par une séance de diapositives prises lors de la conférence AASH l'an dernier.

Bal de coton

Le 2e bal de coton du cercle Claire-Fontaine aura lieu le samedi 25 mai, au salon Richelieu de l'hôtel Cardinal, à Pointe-aux-Trembles. Cette soirée sera sous la présidence d'honneur du juge et de Mme Gérard Tourangeau. Le comité d'organisation est composé de la présidente du cercle, Mme Aline Lalancette, de Mme Fleurette Lapierre, responsable de la vente des billets, et de Mme Gisèle Marcoux, hôtesse de la soirée.

Au Cercle des femmes journalistes

Le Cercle des femmes journalistes invite tous ses membres à rencontrer Madame Christiane Fournier, écrivain et reporter, le jeudi 23 mai, à 6 h. du soir, au salon Olympique du restaurant Butch Bouchard, 881 est, boulevard de Maisonneuve (Métro Berri-de Montigny). Madame Fournier prononcera une causerie intitulée : "Mon métier de reporter", et répondra ensuite aux questions.

Vente de bric à brac

L'Association "B'nai B'rith Women" chapitre étoile bleue no 825, organise une vente d'objets usagés ou presque neufs, dont 500 pantalons pour hommes. Cette vente se tiendra aujourd'hui jusqu'à 4 h de l'après-midi, à la salle de l'église St. Stephen, coin Atwater et Dorchester.

Bal annuel "Fête du Monde"

L'Association chrétienne des jeunes femmes de Montréal présente son bal annuel, Fête du Monde, vendredi, 7 juin, à 9 h dans la salle Holden Fisher, 1355 ouest boulevard Dorchester. Les bénéfices du bal seront versés au "World Service" à travers le monde. Un buffet sera servi et un concours de danse est au programme de la soirée. Les billets sont disponibles au YMCA, 1355 ouest Dorchester.

Diner annuel et élections

Le diner annuel et l'élection du conseil des dames auxiliaires de l'Association de Montréal pour les enfants arriérés aura lieu le mardi 28 mai, à 7 h p.m., à l'auberge Seaway. Mme J. L. Adams présentera son rapport annuel. Les invités à ce diner seront M. Bill Bentey, journaliste et Mlle Micheline René, diseuse.

Une grand-mère parle aux animaux!

ROLPHTON, Ont. (PC) — Peu de femmes d'un certain âge consentiraient à grimper au faîte d'un arbre et y rester pendant des heures, attendant le moment propice de photographier un nid de hérons.

Et combien de grands-mères resteraient cachées derrière une souche pour filmer les aventures d'une petite souris de forêt prenant sa première gorgée d'eau.

Ce sont des activités d'un intérêt passionnant pour Mme Alma Wallis, de Rolphton, Ont. Experte en photographies naturalistes et aussi dans l'art d'empailler les animaux vertébrés, elle n'hésite pas à consacrer une journée entière en canoë, circulant à travers un marais pour capter des images intéressantes.

Pour que les animaux ne soient pas effrayés et s'approchent plus près de la caméra, Mme Wallis s'adresse à ses protégés dans un langage appris dans son enfance chez les Indiens de la tribu Cree.

photo LA PRESSE

Invités d'honneur

Le consul général d'Allemagne à Montréal et ancien doyen du Corps consulaire et Madame Gerhard Stahlberg étaient les invités d'honneur de l'orchestre de Chambre McGill lundi soir. Sur la photo prise à cette occasion de gauche à droite, Madame Stahlberg, M. Stahlberg et Madame Robert Plaw, présidente du comité féminin de l'orchestre.

M. et Mme Russell A. Firestone (Myrna Odell)

Quand les prédictions d'une diseuse de bonne aventure se réalisent...

MIAMI, Fla. (PA) — Une diseuse de bonne aventure a prédit un jour à Myrna Odell qu'elle épouserait un millionnaire et qu'elle serait célèbre avant d'avoir atteint l'âge de 32 ans.

Son âge n'a pas été dévoilé, mais elle est désormais Mme Russell A. Firestone Jr., l'épouse de l'héritier millionnaire de la célèbre fabrique de pneus.

Dimanche, la journaliste a épousé cet homme, qu'elle a rencontré au cours d'une interview qu'elle faisait pour le compte de son journal.

C'est le quatrième mariage de M. Firestone et le second de Mlle Odell. De son premier mariage, qui s'est terminé par un divorce, elle a deux filles, de 10 et 11 ans.

QUOI DE NOUVEAU?

Agrafez-le et n'y pensez plus
UPKEEP
par Exquisite Form brassieres
avec le VYRENE® SPANDEX prodige

Jamais de glissement . . . ni vers le haut ni vers le bas! . . . avec UPKEEP, le tout nouveau soutien-gorge sans bretelles EXQUISITE FORM, très échancré dans le dos, qui reste parfaitement en place! C'est grâce à la "bande de retenue", placée très bas, que le soutien-gorge ne bouge jamais, quelles que soient vos activités! Agrafez-le . . . et vous bénéficiez d'un maintien merveilleux et durable, qui jamais ne se relâche. Le ruban métallique plat et flexible qui entoure les goussets vous assure le confort et le galbe que vous avez toujours recherchés. Passez à notre magasin aujourd'hui et voyez par vous-même.

No 3218—En coton blanc brodé, avec panneaux latéraux en Vyrene Spandex. 32-36A, 32-38B, 32-38C. $6.00

No 5218—A large bande stomacale—En coton blanc brodé avec panneaux latéraux en Vyrene Spandex. 32-36A, 32-38B & C. $10.00

Satisfaction garantie ou argent gracieusement remis

credico

OUVERT LE SOIR JEUDI ET VENDREDI

67 MAGASINS AFIN DE VOUS MIEUX SERVIR

OSLIND'S "Premiers dans la mode"

Il est grand temps de s'revêtir de Printemps... chez Ogilvy

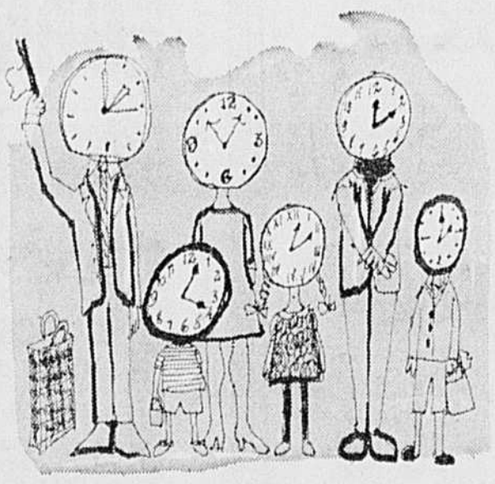

Pas d'argent ? Peu importe : chez Ogilvy, les amis, y a toujours le crédit !

Prenez 12 mois pour payer :
Ouvrez un C.B.P. Ogilvy
(Compte Budget Permanent)
OGILVY, Bureau du Crédit, au Quatrième

OGILVY

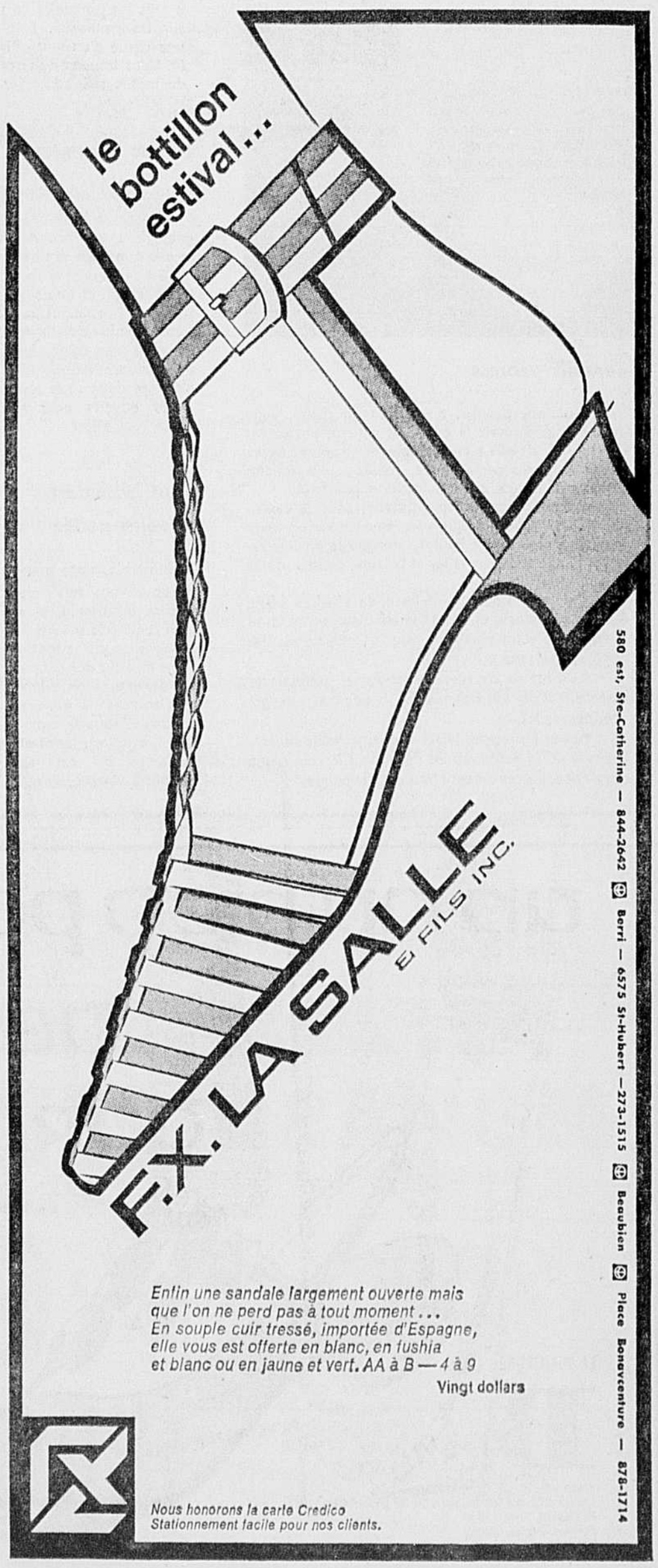

Enfin une sandale largement ouverte mais que l'on ne perd pas à tout moment...
En souple cuir tressé, importée d'Espagne, elle vous est offerte en blanc, en fushia et blanc ou en jaune et vert. AA à B — 4 à 9
Vingt dollars

Nous honorons la carte Credico
Stationnement facile pour nos clients.

Les gérants municipaux réclament le contrôle absolu, sauf le greffier, de tous les employés au service d'une ville

par Pierre VENNAT

QUEBEC — L'Association des gérants municipaux du Québec entend réclamer du ministère des Affaires municipales que la nouvelle Loi des cités et villes, que le gouvernement provincial promet pour bientôt, place tous les employés de la municipalité, sauf le greffier, sous le contrôle et la direction du gérant.

Actuellement, dans les quelque 60 villes du Québec où il y a un gérant, non seulement le greffier mais également le trésorier échappent à la tutelle du gérant.

Ceux-ci, ayant à administrer le budget de la ville et les fonds publics considèrent que le trésorier devrait être placé sous leurs ordres.

Il y a trois ans que les gérants réclament des amendements à la Loi des cités et villes. Ils sont décidés cette année, à être enfin entendus, d'autant plus qu'outre le ministre Robert Lussier et les sous-ministres Jean-Louis Doucet et Richard Beaulieu, au moins deux hauts fonctionnaires du ministère assistaient aux assises de cette année.

L'an dernier, personne du ministère n'avait assisté au congrès qui s'était tenu à Val-d'Or.

La Commission municipale

Les gérants demandent par ailleurs, en cas de destitution, de pouvoir tout comme les greffiers, les trésoriers, les secrétaires-trésoriers et les chefs de police, en appeler à la Commission municipale du Québec, protection que la loi ne leur accorde pas dans le moment.

Ils ne veulent plus, non plus, être astreints à un mandat de quatre ans, renouvelable cependant. Les gérants préfèrent être nommés pour un terme indéterminé.

De plus, ils désirent que les villes puissent embaucher un gérant sans avoir à recourir au référendum. Cette obligation pour une municipalité de recourir au référendum, expliquerait qu'il n'y ait pas plus de 60 municipalités dans la province qui aient adopté le système de la gérance, la plupart d'ailleurs dans la région métropolitaine de Montréal.

Si cette obligation de recourir au référendum était abolie, au moins une quinzaine de hauts fonctionnaires municipaux, peut-être plus, qui portent le titre de "directeur des services" mais qui, dans le fond ont les mêmes pouvoirs que les gérants, pourraient être nommés véritablement "gérant" et dépendraient alors des prescriptions de la Loi des cités et villes s'appliquant à ceux-ci.

Enfin l'association, sans en faire une demande formelle pour le moment, étudie l'opportunité de demander un amendement à la loi afin qu'elle reconnaisse officiellement la fonction d'assistant-gérant et lui donne la même protection que le gérant.

Sens pratique

—"Pourquoi mets-tu ton vélo près du lit?"

—"Parce que j'en ai assez de marcher pendant mes crises de somnambulisme !" (tp)

ANNONCE

Plan d'amaigrissement Recette à domicile

Il est facile de perdre rapidement, chez soi, des livres de graisse disgracieuse! Etablissez vous-même ce plan de recette. C'est très facile—et c'est peu coûteux. Allez simplement chez votre pharmacien et demandez quatre onces de Concentré Naran. Versez ceci dans une bouteille d'une chopine et ajoutez assez de jus de pamplemousse pour la remplir. Prenez-en deux cuillerées à soupe par jour, selon le besoin, et suivez le plan Naran.

Si votre premier achat ne vous montre pas un moyen simple et facile de perdre la graisse superflue et ne vous aide pas à retrouver la sveltesse de votre ligne; si les livres et les pouces réduisibles de graisse superflue ne disparaissent pas du cou, du menton, des bras, de la poitrine, de l'abdomen, des hanches, des mollets et des chevilles, retournez simplement le flacon vide pour vous faire rembourser. Suivez cette méthode facile recommandée par les nombreuses personnes qui ont essayé ce plan et retrouvez votre ligne. Notez comme le gonflement disparaîtra vite—combien vous vous sentirez mieux. Plus alerte, plus active et d'apparence plus jeune.

Produits d'épicerie A & P de qualité!

CAFE INSTANTANE Jarre 10 oz. **$1.19**
Marque A&P (Pré-marqué) — Epargnez 10c

SOUPE aux TOMATES 4 Boites 10 oz. **49c**
Ann Page

LAIT EVAPORE A&P 4 Boites 15 oz. **65c**

GINGER ALE 7 Btles 30 oz. **95c**
Yukon Club — (Plus dépôt sur la bouteille)

CREME A BARBE Boite aérosol 11 oz. **79c**
Régulière ou Menthol, A&P

GELEE DE PETROLE Jarre 16 oz. **79c**
Blanche, A&P

FEVES ANN PAGE 4 Boites 19 oz. **89c**
dans sauce aux Tomates, genre Boston ou végétariennes — Prix rég. 2 boites 53c—Epargnez 17c

TOMATES A&P 4 Boites 19 oz. **79c**
De Choix — Prix en Primeur!

DETERSIF SAIL LIQUIDE Btle. 64 oz. **89c**
Un produit exclusif de A&P! — Prix rég. btle. 99c—Epargnez 10c

LAIT INSTANTANE A&P Boite de 3 lbs. **99c**
Lait écrémé en poudre Un produit exclusif de A&P! — Epargnez 16c

BREUVAGES EN CANNETTES Boite de 10 oz. **7c**
Yukon Club (5 Variétés) — Même bas prix sur les breuvages à faibles calories

Aliments Congelés En Vedette!

VOTRE CHOIX

POIS A&P CONGELES — De Fantaisie 12 oz.
MAIS EN GRAINS ENTIERS A&P Congelés — De Fantaisie 12 oz.
LEGUMES MELANGES A &P Congelés — De Fantaisie 11 oz.
POIS ET CAROTTES A&P Congelés — 11 oz.
Sacs poly **5 99c** PRIX EN PRIMEUR!

JUS D'ORANGE Congelé, Marque A&P 4 Boites 6 oz. **85c** — 2 Boites 12 oz. **79c**
"Jus pur de la Floride"

ECLAIRS AU CHOCOLAT Congelés, Rich — Pqt. de 8 oz. **49c** — Prix rég. Pqt. 59c—Epargnez 10c

A&P

Que pensez-vous des marques personnelles des supermarches?

Vous savez qu'elles coûtent moins cher, mais vous ne pensez pas qu'elles sont aussi bonnes que les marques nationales réputées?

Nous ne pouvons pas parler au nom de tous les supermarchés, mais nous pouvons vous dire qu'il y en a une aussi bonne que les marques nationales réputées.
Oui, c'est bien cela . . . la marque A&P.

Comment le prouver?
Voici: prenez les légumes congelés A&P, par exemple.
Ils sont préparés avec des légumes de Qualité de Fantaisie seulement, les meilleurs . . . vous ne pouvez trouver mieux.

C'est le genre de qualité de chaque produit portant le sceau A&P.
Voyez-vous, les produits de marque A&P ont tout ce que les produits de marques nationales réputées ont . . . excepté le prix plus élevé.

Comme les produits de marque A&P peuvent être achetés seulement chez A&P, ne devriez-vous pas acheter chez A&P?

Articles de Beauté!

DESODORISANT BAN Boite aérosol de 7 oz. **98c** — Epargnez 61c
SCORE POUR LES CHEVEUX (Rabais de 20c) — Tube économique 4 1/2 oz. **68c** — Epargnez 31c Extra Chez A&P!
ALKA-SELTZER Comprimés analgésiques, effervescents — Btle de 25 **58c** — Epargnez 20c
EAU MONTCLAIR Minerale — 3 Btles. de 30 oz. **89c** — Epargnez 10c

POUR VOTRE BARBECUE CETTE FIN DE SEMAINE ? MAGASINEZ CHEZ A&P
Nous avons un beau choix de biftecks tranchés épais, tranches de jambon, coupes de dinde et de poulet, boeuf haché, saucisse fumée et petits pains a hamburger et a hot dog, chargon de bois, etc.
Tous aux bas prix A&P !

Si Fraîches - Si Bon Marché! Les Denrées A&P!

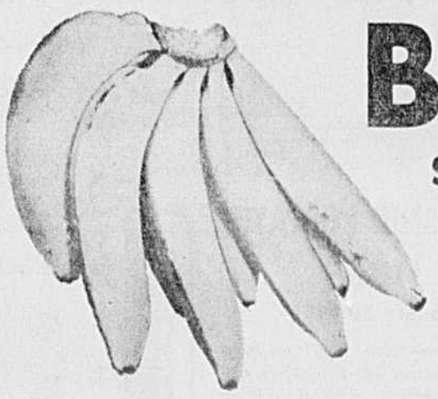

BANANES Savoureuses, grosseur jumbo — **2 lbs 29c**

ORANGES Valencia, sucrées, juteuses, grosseur 100, nouvelle récolte d'Espagne — Douzaine **79c**

LAITUE Iceberg Fraiche, Ferme, Catégorie no. 1 Canada, Produit des E.U. — 2 Pommes Grosseur 24 **35c**
CONCOMBRES Vert Longs, Frais, Catégorie No. 1 Canada, Produit des E.U. — 2 Pour **25c**

GARANTI A&P
S'il arrive que nous manquions d'un des produits annoncés, s'il vous plait demandez un "CERTIFICAT A&P"

Tous les prix dans cette annonce sont garantis jusqu'à Samedi, le 25 Mai, 1968

Les postiers se tiennent prêts à entrer en grève le 15 juin

par Florian BERNARD

La menace d'une grève générale des postes, "from coast to coast", a franchi une nouvelle étape, hier, alors que 5,000 postiers ont autorisé leurs dirigeants syndicaux à refuser en bloc les dernières offres du gouvernement.

De plus, ces 5,000 postiers ont donné instruction à leurs dirigeants de déclencher une grève nationale dès que les délais légaux seront expirés, soit vers le 15 juin. Seule une modification majeure des offres du gouvernement lors de la période de conciliation obligatoire pourrait éviter le conflit.

Réunis à Montréal à deux reprises au cours de la même journée, les employés des postes et les facteurs n'ont pas caché leur détermination de se mettre en grève. Dès qu'un dirigeant syndical faisait la moindre allusion à une possibilité de poursuivre les négociations, il était hué copieusement, pour ne pas dire carrément conspué.

Bulletins de grève

Le président de la section de Montréal, M. William Houle a annoncé aux postiers que les bulletins de grève sont déjà prêts, bien plus, qu'ils seront expédiés dès cette semaine à tous les membres.

Il a aussi dit que cette grève sera longue et dure, probablement plus dure encore que celle de 1966. Il a rassuré les postiers quant aux intentions des dirigeants syndicaux. Ceux-ci, a-t-il expliqué, exécuteront les ordres des membres. Aucun projet de convention collective ne sera signé sans le consentement clair et net de tous les syndiqués réunis en assemblée générale. M. Houle a dit que, contrairement aux bruits qui avaient couru, les membres de l'exécutif n'avaient posé aucun geste pouvant faire croire au gouvernement que la grève serait écartée et que les négociations allaient se poursuivre. Les négociations sont rompues, a-t-il dit, et elles ne reprendront pas.

Des pétitions

L'assemblée d'hier soir était fort houleuse... Plusieurs postiers manifestaient ouvertement leur méfiance vis-à-vis certains membres du bureau exécutif.

Des requêtes portant plus de 2,000 signatures avaient été envoyées aux directeurs du syndicat leur demandant de convoquer une assemblée spéciale ayant pour objet de faire le point. Les syndiqués se plaignaient du peu d'informations transmises aux membres, de la lenteur à négocier, des délais de grèves non respectés.

Le co-président du comité national de négociations, M. Roger Décarie, a rassuré les syndiqués sur les trois questions. Il a aussi dit que tous les membres de l'exécutif sont unanimes à déclencher la grève et qu'ils le feront dans les délais prévus, sur instruction des membres.

ici et là

DANS LA MÉTROPOLE ET EN BANLIEUE

Nouveaux dirigeants

"The Montreal Parks and Playgrounds Association" a élu ses dirigeants pour l'année 68-69. C'est M. R. E. Fisher qui a été porté à la présidence tandis que MM. Jacques Simard, Kenneth C. Mackay, Trevor Caron et Eric A. Cushing occuperont respectivement les postes de président honoraire, vice-président, secrétaire honoraire et trésorier honoraire. Mme Paul G. Weil devient vice-présidente. L'association désignera bientôt les responsables du "Montreal Women's Club" et du "Montreal Council of Women".

* * *

Les ingénieurs en congrès

Un congrès de trois jours, couvrant tout le champ des sciences, du génie, se tiendra à Halifax, les 29, 30 et 31 mai prochain, à l'occasion de la quatre-vingt-deuxième assemblée annuelle de l'Institut canadien des ingénieurs.

On y présentera une soixantaine d'allocutions où l'on traitera notamment de la pollution des eaux et de l'air, du détournement des rivières, de la production d'énergie marémotrice et des transports urbains et aériens.

Le nouveau président, M. Jean-Paul Carrière, de Montréal entrera alors officiellement en fonctions.

* * *

Soirée sur l'Europe de l'Est

Les Voyages Franciscains présenteront le 23 mai, au 2060 est, boulevard Dorchester, à 8 h du soir, une soirée sur l'Europe de l'Est. Il y aura projection de films et de diapositives.

Le débat télévisé des chefs politiques : entente entre CTV et Radio-Canada

TORONTO (PC) — Des porte-parole de la Société Radio-Canada et du réseau de télévision CTV ont annoncé hier qu'ils étaient arrivés à une entente au sujet de la coproduction d'un débat télévisé entre les chefs politiques canadiens.

Le bref communiqué de M. J. P. Gilmore, un vice-président de Radio-Canada et de M. Murray Chercover, président de CTV, ne donne pas de détails mais indique que l'on travaille présentement à la formulation du programme.

Le communiqué ne précise pas si le leader du Nouveau parti démocratique, M. T. C. Douglas sera invité au débat, mais lundi la société Radio-Canada a proposé que M. Douglas soit au nombre des participants.

Il y a une semaine que les conjectures alimentent les discussions au sujet du débat télévisé.

Vendredi, les négociations entre les représentants des partis libéral et conservateur et le réseau CTV ont été rompues. Le réseau CTV proposait en effet que M. Douglas ne soit pas invité au débat.

MM. Chercover et Charles Templeton, respectivement président de chef de l'information au réseau CTV, et Marce Munro, John Kerr, Peter Campbell et Laurent Hardy, de Radio-Canada, assistaient à la réunion d'hier.

Les réseaux ont également reçu un télégramme de M. William Kashtan, chef du parti communiste Canadien, qui demande à participer au débat.

M. Kashtan a déclaré que son parti a des adhérants partout au Canada et qu'il est doonc un parti national.

Les représentants du parti conservateur ont rejeté la suggestion que MM. Réal Caouette, chef du Ralliment des créditistes, et A. B. Patterson, chef du Crédit social, prennent part au débat.

SONDAGE GALLUP

Tous droits réservés

Le coût élevé de la vie est attribuable aux salaires et aux profits élevés

Quand il s'agit de déterminer la ou les raisons de la hausse excessive du coût de la vie, le nombre des Canadiens — 30 p.c. — qui l'attribuent à l'augmentation des profits du producteur ne dépasse pas de beaucoup le nombre de ceux — 23 p.c. — qui l'attribuent aux hausses de salaires. Par ailleurs, 29 p.c. des consommateurs invoquent l'un et l'autre facteurs.

Comme on s'y attendait, ceux qui rejettent le blâme sur les producteurs — 35 p.c. — sont surtout des ouvriers syndiqués — soit 35 p.c., Chez les non-syndiqués, 27 p.c. partagent leur avis.

Sur cette question autant d'hommes que de femmes, à peu près, partagent la même opinion dans chaque catégorie.

Question posée : "A quoi attribuez-vous le coût élevé de la vie au Canada : aux salaires élevés ? aux gros profits ? ou à d'autres causes ?"

	Globalement	Hommes	Femmes	Familles de syndiqués	Familles de non-syndiqués
Salaires élevés	23%	23%	24%	20%	25%
Gros profits	30	28	31	35	27
Aux deux facteurs	29	31	26	24	31
Autres raisons	11	13	9	11	11
Sans opinion	7	5	10	10	6
	100%	100%	100%	100%	100%

A qualité égale, vous payez toujours moins cher chez Ryan

Ryan

"RYAN ajoute le service à la peinture"

EN VENTE JEUDI, VEND. ET SAM. A TOUS LES MAGASINS DE PEINTURE RYAN

ÉPARGNEZ $7.71 SUR CET ACHAT

La meilleure aubaine

Eprouvé en laboratoire pour vous donner des années et des années de beauté durable. Sèche en un fini simili-porcelaine dur et lavable même à la brosse. Couvre plusieurs genres de surface d'une seule couche. — S'applique au rouleau ou au pinceau.

Le plus riche émail pour cuisine au monde

LIVRAISON GRATUITE Montréal et banlieues

Prix de liste suggéré : $15.95 — $8.24 LE GALLON

A votre goût !

FINI ALKYDE OU LATEX SEMI-LUISANT

Fini idéal pour vivoir, chambre ou passage. Le Latex sèche en moins d'une demi-heure. Quant au fini alkyde (à base d'huile), il est plus approprié sur une surface exigeant de fréquents lavages.

Votre choix: Latex ou à base d'huile le gallon $6.84

VERNIS POUR REVETEMENT PLASTIQUE POLYURETHANE

Offerts en finis luisant ou semi-luisant. Pour couvrir portes, panneaux, clôtures. Dure presque indéfiniment. Se nettoie à l'eau savonneuse.

PRIX DE LISTE SUGGERE : 14.95 le gallon $7.80

COUCHE DE FOND POUR INTERIEUR

Scelle plâtre ou surface boisée, leur donnant une couche uniforme et étanche avant d'appliquer l'enduit de finition. C'est une couche de fond d'excellente qualité pouvant être teintée au besoin.

PRIX DE LISTE SUGGERE : 10.40 le gallon $5.84

GRANDES EPARGNES SUR ECHELLES EXTENSIBLES EN ALUMINIUM

POUR USAGE DOMESTIQUE
20' — Rég. $32.95 MAINTENANT 21.97
24' — Rég. $39.95 MAINTENANT 26.64
POUR TRAVAUX DIVERS
20' — Rég. $35.95 MAINTENANT 23.97
28' — Rég. $51.95 MAINTENANT 34.64
POUR GROS TRAVAUX
24' — Rég. $56.00 MAINTENANT 37.33
32' — Rég. $74.00 MAINTENANT 49.33
AUTRES GRANDEURS DISPONIBLES

ESCABEAUX
Hauteur 5' MAINTENANT 4.14 Ord. $6.50
Hauteur 6' MAINTENANT 4.94 Ord. $7.80
ALUMINIUM
Hauteur 5' MAINTENANT 9.97 Ord. $14.95
Hauteur 6' MAINTENANT 11.30 Ord. $16.95

HEURES D'AFFAIRES : 8 a.m. à 6 p.m.; vendredi jusqu'à 9 p.m.; samedi jusqu'à 4 p.m.

- VERDUN 299, av. Church 767-1939
- ST-LAMBERT 480, av. Victoria 671-7295
- N.D.G. 5808 Sherbrooke O. 489-5238
- OUTREMONT 1148 Van Horne 271-0926
- MONTREAL 3904 Notre-Dame O. 932-3206
- MONTREAL 3629 Ontario E. 521-0026
- MONTREAL 6515 Papineau 722-3644
- VERDUN 5661, av. Verdun 769-8481
- ST-HUBERT 4810 Domville 676-1011
- MONTREAL 1581 Ste-Catherine E. 521-0727

Ryan

"Ryan ajoute le service à la peinture"

A qualité égale, vous payez toujours moins cher chez Ryan

Ça c'est un sandwich que l'on mangerait...

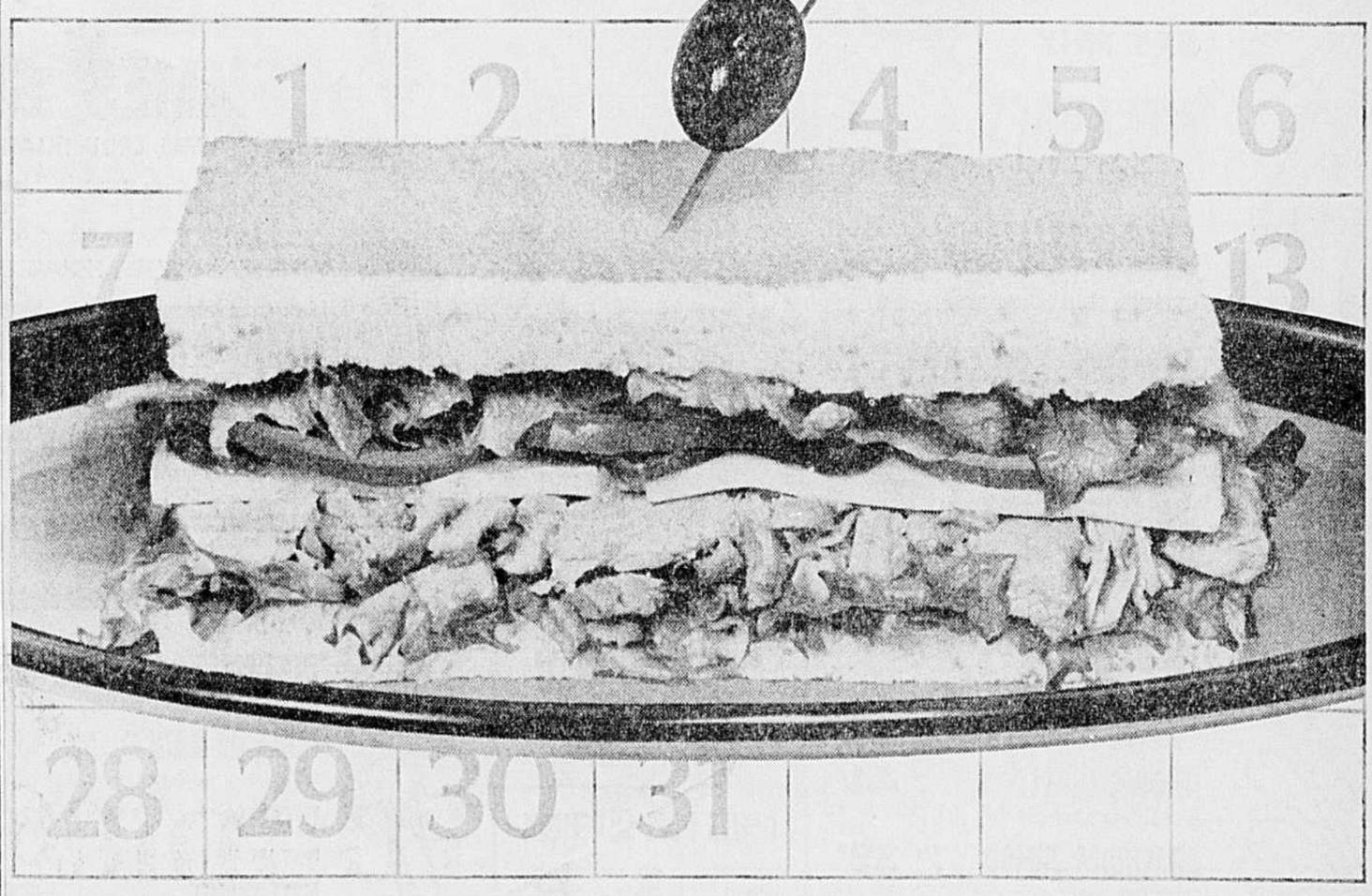

n'importe quel jour de la semaine!

Cause de l'incendie chez Roland Gagné : un court-circuit

par Gilles NORMAND

L'incendie qui a complètement dévasté, le 19 février dernier, le magasin de meubles Roland Gagné, situé au 1695 est, rue Laurier, ainsi que d'autres établissements commerciaux et un pâté de maisons, a été causé par un court-circuit dans le système électrique alimentant l'imprimerie L.-P. Beaudin, à l'arrière du 1679 est, rue Laurier.

Les flammes, qui ont pris des proportions gigantesques dès le début de l'incendie, s'étaient rapidement communiquées à un entrepôt du magasin Roland Gagné. L'élément destructeur avait alors consumé un pâté d'immeubles, causant des dommages matériels évalués à près de $1 million de dollars.

C'est ce qui ressort du rapport confié hier au capitaine Jean-Paul Whissell, directeur de la Commission des incendies de la ville de Montréal, par le commissaire John McDougall, qui a présidé l'enquête publique ordonnée par le Commissariat des incendies de Montréal.

L'enquête, qui avait duré plusieurs jours alors que de nombreux témoins ont été entendus, avait débuté le 21 mars pour être plus tard remise au 2 avril 1968. C'est hier matin que le commissaire a rendu son jugement.

L'incendie s'était propagé à une vitesse telle que les premiers pompiers arrivés sur les lieux n'avaient pas pris le temps d'installer leurs boyaux avant de sonner une nouvelle alerte. A compter de cette minute, le central du service des incendies était devenu nerveux et la sonnerie des alertes successives avait retenti jusqu'à concurrence de cinq, sans compter les demandes d'aides supplémentaires.

Tous les effecitfs de pompiers et policiers disponibles dans le secteur avaient été dépêchés sur les lieux. Les uns pour lutter contre les flammes, les autres pour assurer le détournement de la circulation, très dense dans ce quartier en fin d'après-midi.

Quelque 35 cadets-pompiers avaient alors connu leur baptême du feu. L'incendie, qui n'a heureusement fait aucun blessé, avait provoqué des évacuations massives.

Les "containers" ne sont pas encore assez gros pour les voleurs !

Le directeur de la police du port de Montréal, M. Leslie Hobbs, a déclaré hier que trois individus ont été appréhendés par ses hommes, assistés d'enquêteurs de la police de Montréal et de l'agence de détectives privés Citadelle, tôt hier matin, dans le quartier Rosemont.

En même temps que la triple arrestation, les policiers ont recouvré l'un des deux "containers" qui avaient été volés dans le port au début de la fin de semaine.

Ces "containers" mesurant huit pieds de hauteur par huit pieds de largeur, contenaient des parties de tournes-disques stéréophoniques pour une valeur de plusieurs milliers de dollars. La marchandise de l'un des deux "containers" a été entièrement récupérée.

Le vol avait été commis au hangar no 17 de la compagnie de transport maritime March, à moins d'un jet de pierre du poste de police du port.

Le directeur Hobbs a déclaré qu'il n'avait toutefois pas encore reçu de plainte officielle, soit de la part des consignataires ou soit des expéditeurs de cette marchandise.

Il est clair que les voleurs ont transporté les "containers" en camion. Les autorités du port ont récemment pris les dispositions nécessaires pour prévenir les vols. Toutes les marchandises sont maintenant emballées dans de lourdes caisses ou de grands réceptacles. Cependant, les voleurs, à ce que l'on constate en font fi. Ça leur permet même de commettre de plus important vols du même coup.

Commission rogatoire partie pour la Belgique

QUEBEC (PC) — Une commission rogatoire désignée par le ministère de la Justice du Québec est partie hier pour la Belgique afin d'interroger un témoin dans une affaire de tentative de meurtre.

Les membres de cette commission sont le juge en chef Albert Dumontier, de la Cour des sessions, le procureur de la couronne, Me Roch Lefrançois, l'avocat de la défense, Me Claude Bécotte, et le sténographe, M. Edwin Tanguay.

Le témoin qui sera interrogé est Mme Francine Ghislaine Magritte, qui avait été blessée grièvement de plusieurs coups de couteau dans sa maison de Gaspé, le 23 septembre dernier.

Le mari de la victime, M. Hervé Chislain Magritte, un scientifique âgé de 34 ans, est détenu depuis le 11 mars. Il a été accusé de tentative de meurtre.

Mme Magritte est rentrée chez ses parents à Nivelle, en Belgique, après avoir passé plusieurs mois à l'hôpital pour se remettre de ses multiples blessures.

Détenu relâché : il n'avait que 6 ans !

La police a démembré, au cours de la fin de semaine, une bande de jeunes délinquants, connue sous le nom des Papillons, dont les deux chefs ont été pris sur le fait alors qu'ils mettaient à sac l'école de la communauté grecque, au 8 ouest, rue Sherbrooke.

Les deux chefs de bande, deux frères, âgés de 9 et de 10 ans, ont comparu hier en cour de Bien-être social. Un troisième détenu a été relâché par la police, vu son âge, il n'avait que... 6 ans !

Les policiers du poste no 4 qui les ont appréhendés, ont révélé que la bande avait causé des dégâts d'une valeur de près de $1,000 dans les huit classes et les bureaux de la direction de l'école. Tous les pupitres ont été retournés sens dessus dessous, des dossiers et des questionnaires d'examen ont été déchirés et répandus sur le plancher.

Ce geste aurait été posé par mesure de représailles contre les jeunes Canadiens d'origine grecque fréquentant cette école.

Les sergents-détectives Claude Brunet et Gilles Alie, de la division centre du Service de la police de Montréal, qui ont été chargés d'éclaircir cette affaire, ont retrouvé en possession des deux chefs de la bande, deux frères, le fruit de leur incursion dans l'école, soit : un tourne-disque, un pot à fleurs, trois soucoupes et deux tasses, de même qu'une boite à lunch, vide de son contenu, le tout évalué à moins de $25.

Les dix membres de l'organisation étaient tous facilement identifiables par le papillon qu'ils portaient sur la jambe de leur pantalon ou sur leur jupe, car trois filles étaient membres du groupe.

Vol de 40 barils de nickel pur, à Saint-Laurent

De vastes recherches ont été déclenchées à travers la province, par la Sûreté provinciale et la police municipale de Saint-Laurent, en vue de recouvrer un camion transportant 40 barils de nickel pur évaluées à $21,000.

Le minerai a été volé au cours de la dernière fin de semaine dans un entrepôt d'Atlas Alloys Ltd., situé au 300 Montée-de-Liesse.

La police a déclaré que le nickel, qui devait être livré au gouvernement, pesait au total plus de dix tonnes. On croit que les voleurs ont utilisé un chariot élévateur à fourche pour charger les barils de nickel dans le camoin de quatre tonnes.

Aucune trace d'effraction n'a été découverte dans l'entrepôt où s'est déroulé le vol. Ce n'est que vers 8 h hier matin que des employés se sont aperçus du vol, qui peut avoir été commis entre vendredi soir et mardi matin.

Mort dans un capotage

ILES-DE-LA-MADELEINE (PC) — M. Félix Chevrier, 44 ans, de Portage-du-Cap, aux Iles-de-la-Madeleine, a perdu la vie dans un accident de la circulation sur la route de Havre-Aubert. L'automobile dans laquelle il voyageait avec un compagnon a manqué une courbe raide et a capoté.

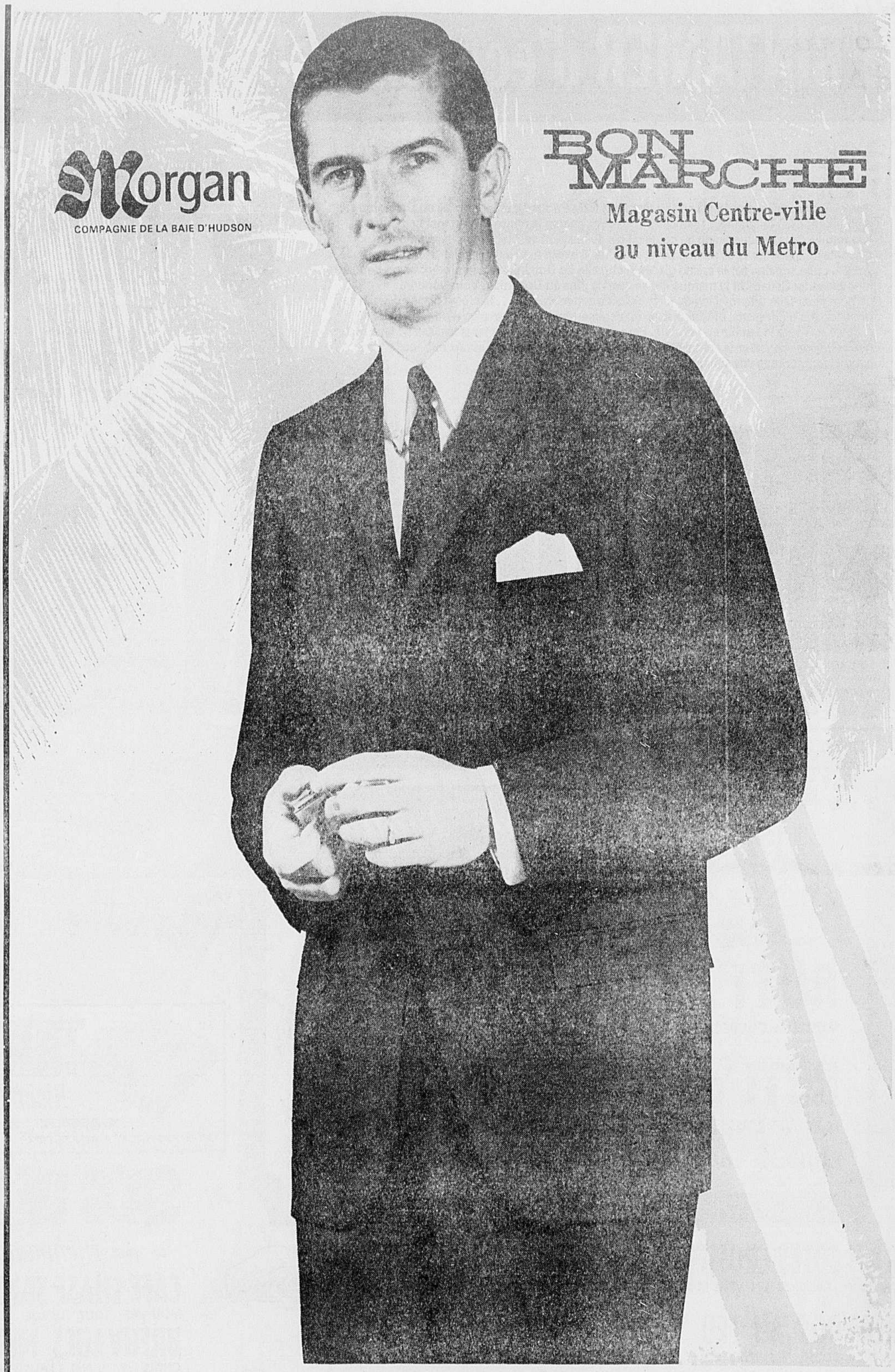

Rabais de $12. Complets d'été deux pantalons pour hommes

Un complet frais alors que le thermomètre indique des degrés de chaleur ! La tenue la plus sûre dans l'art vestimentaire masculin est certainement ce complet de tissu mixte Fortrel* 55% et laine 45%, résistant aux faux plis. Veston populaire droit trois boutons. Pantalon avec ceinture à passants, pli permanent. Sélection de draps unis ou quadrillés, de grande élégance pour l'été. Gamme de coloris gris, bleus, fusains ou verts. Tailles 36 à 46, stature ordinaire ; 36 à 42, stature courte et 39 à 46, stature élancée. Hâtez-vous d'acheter votre complet deux pantalons car c'est une aubaine rare à ce prix imbattable.

*Marque déposée

Ord. 57.97

45.97

Pas de commandes postales ni téléphoniqeus

COMPLETS POUR HOMMES, RAYON 956, AU BON MARCHE

Téléphoner à 842-6261

HEURES D'OUVERTURE : Centre-ville et Snowdon, 9 h 30 à 6 h, jeudi et vendredi jusqu'à 9 h

Dorval, Rockland et Boulevard, 9 h 30 à 6 h, jeudi et vendredi jusqu'à 10 h

De la ville où réside le cardinal Léger

Campagne pour un "Grand Séminaire d'Afrique centrale" lancée d'Yaoundé

par André LUCHAIRE

L'évolution d'une Afrique en pleine croissance dans tous les domaines a amené l'Eglise à chercher de nouvelles formules pour l'éducation de ses prêtres — déclare un communiqué de Mgr Jean Zoa, archevêque de Yaoundé, au Cameroun, en lançant sa campagne de fonds pour l'achevement du nouveau grand séminaire rendu nécessaire par l'accroissement sensible des vocations sacerdotales parmi les Africains de quatre pays nouveaux d'Afrique centrale, à savoir le Cameroun, le Centre-Afrique (ancien Oubangui-Chari), le Tchad et la Gabon.

C'est d'ailleurs auprès de Mgr Zoa que le cardinal Léger s'est installé pour y implanter son activité de bienfaisance auprès des lépreux et autres déshérités de la Nature.

Ce séminaire, — le "Grand Séminaire d'Afrique centrale" — entreprise lancée par les Pères Jésuites de la province de Paris, est devenu une entreprise communautaire à laquelle collaborent de nombreuses communautés religieuses canadiennes, et qui est d'ailleurs destinée à être prise en mains par les seuls ecclésiastiques africains.

Ces quatre pays comprennent vingt diocèses, couvrant un territoire de 2,680,000 km carrés (soit 934,480 milles carrés) où vivent 11,000,000 d'habitants, dont environ 1,500,000 sont catholiques (en majorité au Cameroun : 1,000,000).

Et il n'y a dans ces quatre pays que 1,000 prêtres dont 200 seulement sont Africains.

Or les perspectives sacerdotales actuelles sont excellentes:

En avril 1966, alors que commençaient les travaux pour le nouveau Séminaire, l'ancienne bâtisse hébergeait 88 séminaristes (tous Africains) ils sont plus de 100 cette année, et l'année prochaine ils devraient être 140 environ.

C'est dire déjà l'urgence de l'achèvement des travaux de construction.

Mais le problème a été rendu soudainement urgent par la nécessité d'achever ces travaux avant que s'effectue, telle qu'annoncée, une augmentation des coûts telle, qu'il faudrait sans doute renoncer à les poursuivre.

Le contrat initial prévoyait un déboursé global de $750,000. Dès à présent il faut prévoir $900,000.

Une allocation de l'Oeuvre Pontificale de St-Pierre Apôtre de $510,000, ainsi qu'une souscription privée en France, de $70,000, recueillis par les Pères Jésuites eux-mêmes, et un octroi de la municipalité de Yaoundé, d'environ $9,600, ont couvert une grande partie des besoins.

Mais il faut trouver d'urgence $320,000.

La population catholique locale est évidemment incapable de procurer cette somme.

Il faut donc, de toute nécessité, "nous tourner vers nos amis d'Europe et d'Amérique", déclare le communiqué de Mgr Zoa, par lequel celui-ci "fait appel à votre générosité et vous remercie pour l'oeuvre capitale dans l'Eglise qu'est celle de la formation du clergé."

C'est le père Roger Cuzon, S.J., 1172 rue Sherbrooke ouest, qui reçoit au nom du "Séminaire d'Afrique Centrale" les contributions canadiennes (téléphone : 845-4256).

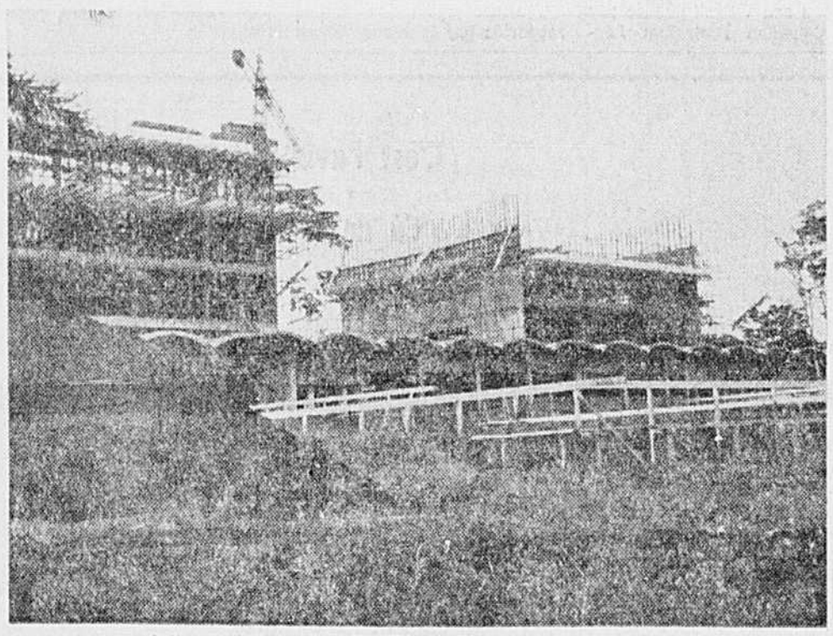

Une vue partielle du Séminaire de Yaoundé, au coeur d'un ensemble de nations africaines (où se trouve actuellement le cardinal Léger), et où les vocations sacerdotales croissantes exigent un agrandissement.

L'Alberta est toujours aux prises avec les pires feux de forêts de son histoire

EDMONTON. (PC) — Les pires feux de forêts de l'histoire de l'Alberta continuent à ravager les régions richement boisées de l'ouest de cette province, malgré les efforts désespérés des pompiers professionnels et volontaires pour circonscrire ces incendies.

Une vingtaine de foyers ont été éteints hier, mais plus de cent autres brûlent encore, dont 19 hors contrôle. Plus de 75,000 acres de forêts ont déjà été dévorées par les flammes.

Le feu le plus important couvre 17,400 acres dans la région d'Athabasca, au nord-ouest d'Edmonton. Un autre, plus au sud, menace le village de Peers.

Plus de 2,500 volontaires sont sur les lieux aujourd'hui, et une centaine d'avions participent à la bataille contre les flammes. Mais la météo annonce encore du temps chaud et des vents qui, depuis la fin de semaine dernière, ont favorisé et étendu les incendies.

La plupart de ceux-ci sont nés dans les broussailles sèches, puis le vent les a poussés vers les réserves de bois de coupe, très sèches cette année à cause du temps particulièrement doux.

À L'AFFICHE!

du Caf'Conc'

TIBOR RUDAS
PRÉSENTE
POURQUOI PAS!
HARRY MIMMO
LILIANE MONTEVECCHI
LES DANSEUSES RUDAS
L'araignée et le papillon.
L'ÉCRAN VIVANT
Pour la première fois dans un hôtel canadien. C'est vraiment magique. Les personnages entrent et sortent de l'écran.

Harry Mimmo
Comique
et pantomime
de réputation
mondiale

Représentations:
à 8h 45 p.m. et 11h 15 p.m.
Danse après chaque spectacle.
Dîner à compter de 7h 30 p.m.
RÉSERVATIONS: 878-1688

Liliane Montevecchi
Elle chante. Elle danse.
Elle est drôle.
Elle vous enchantera.

LE CHATEAU CHAMPLAIN

Morgan
COMPAGNIE DE LA BAIE D'HUDSON

L'ARMÉE DU SALUT
Accordez votre soutien
AU "BOUCLIER ROUGE"
Objectif $400,000.00

Vente! Vêtements de plage en tissu éponge pour bambines et bambins

Pour le jeu en plein air, à la plage, au parc ou dans la cour. Tissu éponge aux vifs coloris, lavable et séchable à la machine, pour les ébats et jeux d'été des mioches.

Cache-maillot à capuchon au rabais

A porter avec le maillot ou avec la tenue short, tissu éponge lavable et séchable à la machine, imprimé "marguerites" couleurs : orange ou rose. Boutonnage devant, une poche. Tailles 4, 5, 6, 6x.

Vente 4.19

A. Tee-shirts extensibles en nylon de DuPont, manches courtes. Marine, blanc, vert, rose ou orange. Tailles 4, 5, 6, 6X. (Prière d'indiquer une deuxième couleur) Vente 3.17

B. Shorts extensibles assortis à porter en harmonie ou en opposition avec les corsages. Marine, blanc, vert, rose ou orange. Tailles 4, 5, 6, 6X. (Prière d'indiquer une deuxième couleur). Vente 2.17

C. Robe fourreau en tissu éponge fleuri, 2 simili-poches, modèle de ligne A. Motifs de tulipes en rouge, bleu ou orange sur fond blanc. Tailles 4, 5, 6, 6X. Vente 3.29

Téléphoner à 842-6261

VETEMENTS D'ENFANTS — RAYON 69 — AU TROISIEME

CENTRE-VILLE, DORVAL, ROCKLAND et BOULEVARD

Vente! Séparables de tissu éponge extensible pour l'été

Pour la plage, le chalet ou la détente à la ville rien n'est comparable à ces séparables de tissu éponge extensible en nylon et coton lavables et séchables à la machine. Tiissure indéformable et infroissable. Tons unis : rose accentué, turquoise, citron ou lime ou rayures mêmes coloris sur fond blanc. Tailles 8 à 14.

A. Corsage de ton uni. Vente 3.77

B. Short assorti de ton uni Vente 3.77

C. Corsage à rayures Vente 3.77

D. Short rayé assorti Vente 3.77

E. Tenue de jeu unipièce de ton uni. Vente 7.77

F. Tenue rayée unipièce à rayures Vente 7.77

Téléphoner à 842-6261

VETEMENTS DE FILLETTES — RAYON 70 — AU TROISIEME

Centre-ville, Dorval, Rockland et Boulevard

HEURES D'OUVERTURE

CENTRE-VILLE, Square Phillips, rue Ste-Catherine 842-6261
9h30 à 6h; jeudi et vendredi jusqu'à 9 h

DORVAL, au centre commercial, 631-6741
9h30 à 6h; jeudi et vendredi jusqu'à 10h.

ROCKLAND, au centre commercial, 739-5521
9h30 à 6h; jeudi et vendredi jusqu'à 10h

BOULEVARD, au centre commercial, 728-4571
9h30 à 6h; jeudi et vendredi jusqu'à 10h

SNOWDON, 5343 Chemin Reine-Marie, 844-2811
9h30 à 6h; jeudi et vendredi jusqu'à 9h

Les politiciens sabre au clair

Trudeau dans Mont-Royal !

par André CHENIER

Les mots qui suivent, nous osons à peine les écrire tant cette responsabilité nous terrifie. Comment donc annoncer que M. P. E. T. est aujourd'hui candidat officiel dans Mont-Royal, sans provoquer une hécatombe dans cette paisible circonscription ? Quel dur métier que celui de premier ministre lorsque, sous les bécots qui pleuvent drus, on passe à deux cheveux de subir une lente mort par asphyxie, d'être écrasé contre une clôture à tout jamais célèbre ou de froisser son harris tweed !

O jour apocalyptique si notre jeunesse à gogo s'avise de lire ces lignes que nous impose notre dur métier à nous . . . Et les conservateurs sont là, tout près, sur le point de désigner dans Mont-Royal l'homme qui pourrait ne faire qu'une bouchée de ce qui restera de M. Trudeau.

Rien n'est certain sauf que ce sera quelqu'un de presque aussi bien que Me Marcel Faribault. M. Léon Balcer ? "Aucun commentaire". M. Neil Morrison, ex-secrétaire de la commission B-B ? "Sûrement pas ce comté" qu'on lui offrait avec tant d'insistance à Ottawa mais "peut-être un comté bilingue de l'île de Montréal". M. Morrison est fortement tenté par la France qui s'agite et par toutes les possibilités d'analyse politique qu'offre la terre de nos aïeux.

Rénovation urbaine (Alie-Loiselle)

Pour une fois libéraux et conservateurs sont d'accord : la rénovation urbaine est une de nos priorités, tout particulièrement dans la Petite Bourgogne et dans le vieux quartier de Saint-Jacques.

M. Fernand Alie, éducateur, conseiller municipal depuis huit ans, s'engage dans le sillon tracé par Me Faribault avec l'appui unanime des organisateurs conservateurs du comté de Saint-Jacques et la bénédiction de plusieurs de ses ex-collègues de l'hôtel de ville. Il tient à faire sa part pour tirer le Canada du "marasme économique dans lequel il est présentement plongé" et il laisse à d'autres ces exercices de salon que sont les discussions prolongées sur la constitution. M. Alie fera la lutte à M. Jacques Guilbault, ingénieur, candidat libéral.

M. Gérard Loiselle, conseiller municipal, député sortant de Sainte-Anne, s'est engagé comme candidat libéral dans Saint-Henri à rehausser davantage le prestige d'un parti "qui a déjà consacré $38,000,000" à des projets de rénovation urbaine comme celui de la Petite Bourgogne. Les déshérités ne seront pas oubliés, et c'est l'unique promesse que M. Trudeau ait faite depuis le début de sa campagne.

Personne ne sait encore si M. Loiselle aura comme opposant conservateur l'ancien ministre de la Défense, M. Pierre Sévigny, qui est toujours sur le sentier de la guerre. Les allusions à la candidature de M. Sévigny dans Saint-Henri pourraient être de la haute stratégie et l'ancien ministre du cabinet Diefenbaker pourrait aller faire la nique à H. "Pit" Lessard dans le comté voisin de Lasalle.

Sur la rive sud (Pilon)

M. Bernard Pilon, député libéral sortant de Chambly-Rouville, n'a pas eu à se déplacer pour faire renouveler sa candidature. Sa circonscription s'est rétrécie étymologiquement pour devenir tout simplement Chambly mais s'est agrandie géographiquement.

Et la circonscription de Lachine a choisi son candidat conservateur : le maire de Dorval, M. Sarto Desnoyers, qui en a vraiment assez de respirer les gaz d'avion à coeur de jour. M. Desnoyers brandira le sabre autour de la pollution de l'air et du "gaspillage éhonté" de l'administration libérale.

Hospitalité incompréhensible (Pageau)

On s'attendait à tout mais pas à ça : un conservateur qui a trouvé sa voie grâce à M. Jean Marchand ! De date récente, le grand inspirateur était M. Faribault.

Faisant acte de candidature dans la circonscription de Langelier, M. Rodrigue Pageau, ex-administrateur du pavillon du Québec à Terre des Hommes, ex-président des Jeunes chambres du Canada français, a déclaré que "le comté de Langelier, typiquement canadien-français, ne saurait tolérer d'être représenté aux Communes par un député qui manifeste ouvertement une hostilité incompréhensible à l'égard de ses propres commettants".

M. Pageau a ajouté que M. Marchand lui-même, "en multipliant les déclarations absolument inacceptables pour le Québec", l'avait incité à se lancer dans l'arène fédérale. Il restera à M. Pageau à se faire accepter comme candidat par les membres de l'association conservatrice de Langelier.

Vive le bercail (Mongrain)

De retour au bercail libéral, M. J.-A. Mongrain, maire de Trois-Rivières, a officiellement ouvert sa campagne à Cap-de-la-Madeleine par un impressionnant discours sur la nécessité de "démocratiser le parti", en le retirant des mains "d'éminences grises qui tirent les ficelles dans leur direction". Il a songé quelque temps à en faire autant pour le parti conservateur mais, "après mûre réflexion", il a choisi de se joindre à l'équipe libérale qui "formera un gouvernement majoritaire".

Un instant désorientés, les conservateurs de Trois-Rivières ont poussé du doigt l'aiguille magnétique vers le pôle nord, le comité central du parti, qui devra évaluer les mérites de six candidats en puissance et arrêter la date d'une assemblée. Les six chevaliers trifluviens : MM. Gérard Sauvageau, Louis Fortas, Maurice Denoncourt, Gilles Gauthier, Léo Thibault et Marcel Therrien.

Dans la circonscription voisine de Champlain, le comité exécutif du parti conservateur étudie ce soir les candidatures de MM. Henri-O. Gingras et Lucien Filion.

OK ou pas OK ?

Ça ne tourne pas tout-à-fait rond dans les circonscriptions de Pontiac et de Frontenac.

Dans le comté de Pontiac, M. Tom Lefebvre a hérité de la candidature libérale avec une majorité assez substantielle mais ses deux opposants, MM. Lowell Green et Theo Gargantini, ont crié à l'irrégularité.

"Certains directeurs de l'association régionale, a dit M. Green, n'ont pas reçu de lettres de créance tandis que des douzaines de lettres ont été distribuées à des conservateurs notoires et à plus de 50 personnes qui ne savaient ni lire ni écrire". "Impossible", a riposté M. Gibb Dunning, président de l'association libérale de Pontiac. Tous les candidats avaient une liste de membres du parti et, pour y figurer, il fallait s'être fait inscrire avant le 23 avril. "Personne ne pouvait s'inscrire deux fois à l'assemblée".

Problèmes similaire dans la circonscription de Frontenac, autrefois Mégantic, où MM. Paul Villeneuve et Benoit Cyr ont contesté le choix de M. André Paul comme candidat conservateur. M. Paul, frère du président de l'Assemblée législative, s'est dit fort étonné de ces protestations, d'autant que tous les perdants étaient censés appuyer le gagnant après l'élection. Les irrégularités alléguées par MM. Villeneuve et Cyr n'ont pas été précisées.

Stanfield présente Faribault à l'Ouest qui s'inquiétait

téléphoto PC

M. Robert Stanfield a officiellement ouvert sa campagne hier à Winnipeg.

par Claude TURCOTTE
de notre bureau d'Ottawa

WINNIPEG — "Ayons foi dans ce pays", a lancé M. Robert Stanfield en inaugurant officiellement hier soir à Winnipeg la campagne électorale du parti progressiste conservateur devant une foule de 5,000 personnes.

Accompagné de M. Marcel Faribault, un homme qui suscite certaines inquiétudes au Manitoba à cause de ses idées constitutionnelles, M. Stanfield a pu constater que son parti détient encore des appuis très solides dans cette province, même si un groupe de jeunes favorables à M. Pierre Elliott Trudeau a signalé sa présence tout au long de l'assemblée par des huées, des défilés et des remarques désagréables.

"Mes amis conservateurs, a dit M. Stanfield, que la confiance dans le Canada soit le but de notre campagne, l'esprit de notre campagne et le résultat de notre campagne!"

L'assemblée d'hier soir à l'auditorium civique de Winnipeg a certes été le point culminant de cette tournée, où M. Stanfield et ses collègues (surtout MM. Faribault et Roblin) ont voulu établir clairement leurs convictions fédéralistes, mais non unitaristes.

A bord même de l'avion qui a transporté d'Ottawa à Winnipeg M. Stanfield et les journalistes, on a fait connaitre la teneur d'un télégramme à un éditeur de Victoria, à l'effet que "ni M. Stanfield, ni le parti conservateur, n'acceptent l'idée de deux pays ou de deux Canadas".

Il a réitéré toutefois sa conviction que le Québec a besoin "des moyens de préserver son identité".

Le chef conservateur a répété la même chose en arrivant à Winnipeg à l'occasion d'une conférence de presse où les journalistes l'ont assailli de questions sur le problème constitutionnel et le Québec, et sur l'absence de M. John Diefenbaker pour l'ouverture de la campagne.

M. Stanfield était accompagné pour cette première grande assemblée électorale par plusieurs conservateurs prestigieux, dont les premiers ministres provinciaux Weir, Robarts et Smith, respectivement du Manitoba, de l'Ontario et de la Nouvelle-Ecosse. Il fut en outre présenté par M. Duff Roblin, ancien premier ministre du Manitoba et sérieux candidat lors de la convention qui a élu M. Stanfield.

Accueilli à son arrivée à l'aéroport de Winnipeg par quelques centaines de partisans, M. Stanfield a traversé la ville en décapotable lentement en tête de file d'une caravane, mais n'a pas suscité d'attroupement particulier.

"Je suis Canadien"

Précisément pour dissiper les tendances séparatistes que lui prêtent un grand nombre de Manitobains, M. Marcel Faribault a entrepris pour sa part de démontrer qu'il n'y a pas "un seul pouce carré de cette terre canadienne auquel il voudrait renoncer".

Sur un ton apparemment léger et un tantinet humoristique, M. Faribault a choisi de convaincre son auditoire en rappelant ses antécédents familiaux, ce qui du reste a semblé donner les résultats anticipés.

"Mes ancêtres se sont établis au Canada il y a 241 ans, a-t-il dit. Ma grand-mère, Mary Kelly, est née à Dublin, a-t-il ajouté aux applaudissements de la foule; mon grand-père l'a épousée à Victoria avant la Confédération; l'arrière grand-mère de ma femme était une Mackenzie, la fille de Roderick, qui a accompagné son cousin Alexander dans des expéditions dans l'Ouest".

Ces notes généalogiques ont évidemment amusé l'assistance et M. Faribault était nettement plus sympathique à la fin de sa brève allocution qu'au début. Toutefois, pour dissiper toute équivoque, M. Faribault a donné ce matin une conférence de presse afin d'expliquer de long en large ses idées constitutionnelles.

Hier, en réponse aux accusations de M. Trudeau à l'effet qu'il ne représente pas vraiment la population du Québec, M. Faribault a fait valoir qu'il a défendu les mêmes idées toute sa vie, alors que "M. Trudeau a passé du socialisme au libéralisme et vous prévient qu'il n'a pas fini de changer".

M. Faribault qui n'a pas encore choisi de comté où il posera sa candidature a terminé en réaffirmant que sa prévision de 35 comtés pour son parti au Québec est "conservatrice". "Nous allons gagner cette élection, mais je ne suis pas venu ici pour vous donner tous les détails à ce sujet", a-t-il lancé avec un petit air mystérieux.

En terminant, il a posé la question de l'élection en ces termes: "Allez-vous voter pour un homme stable, Stanfield, ou pour un homme changeant, Trudeau?"

Un seul Canada mais ...

Bien que M. Stanfield n'ait fait qu'allusion au problème constitutionnel au cours de son allocution, il n'en reste pas moins que les relations entre Québec et Ottawa ont continué d'occuper la plupart des esprits.

La publication du télégramme envoyé à M. Richard J. Bower, éditeur du **Colonist** de Victoria, en réponse à des questions qu'il aurait lui-même posées à M. Stanfield, n'a pas satisfait plusieurs journalistes anglophones qui ont interrogé et contre-interrogé le chef conservateur.

Quand un journaliste lui a ironiquement demandé si son grand problème n'était pas de "vendre" M. Faribault à l'Ouest, M. Stanfield a répondu: "Il y a un problème de réunification au Canada; il y a un problème permanent à établir des relations satisfaisantes entre Canadiens anglais et français". Il a même parlé de "problème historique".

Stanfield : développer toutes les régions

de notre bureau d'Ottawa

WINNIPEG — "Un gouvernement bien administré et inventif ne cherchera pas seulement à perpétuer les subsides. Nous allons développer toutes les régions pour qu'elles puissent progresser par elles-même, se financer par elles-mêmes et subvenir à leurs propres besoins".

Comme il le fait chaque fois qu'il promet quelque chose, M. Robert Stanfield a précisé hier, en lançant sa campagne électorale à Winnipeg que cet objectif ne pourra être atteint que si la croissance économique le permet.

Contrairement à son habitude d'homme politique plongé dans les problèmes concrets de la chose publique, M. Stanfield a voulu hier parler en termes d'objectifs et d'idéaux.

"Nous devons acquérir la réputation d'un pays de qualité. Faisons que cette grande réunion marque la transition", a-t-il soutenu en invoquant que "les années de faillite à Ottawa sont terminées et les années de confiance commencent".

Propositions

Au départ, il faut selon M. Stanfield rétablir la confiance dans les industries de base — agriculture, forêt, pêcheries, mines et manufactures — de telle sorte que la nouvelle croissance sera possible.

Il faudrait ensuite se servir des ressources naturelles pour créer de nouveaux marchés, de nouveaux emplois et de nouveaux débouchés financiers.

Pour y arriver, il faut, a mentionné M. Stanfield, un système de transport planifié et une attention particulière aux nouveautés techniques dans ce domaine comme par exemple les pipelines et les routes pour aéroglisseurs.

Le parti conservateur s'engage en outre à favoriser l'établissement d'un réseau électrique qui permettrait lorsque cela serait économiquement possible de diriger d'une région à l'autre ou vers les Etats-Unis les surplus d'énergie.

Parce que le développement de l'économie canadienne est lié au commerce, il importe de trouver de nouveaux marchés, d'améliorer les systèmes d'éducation et de se préparer par la qualité à la compétition sur les grands marchés internationaux.

Ces objectifs, de l'avis du chef conservateur, ont été négligés par le gouvernement libéral qui a même "refusé de s'attaquer aux problèmes temporaires avant qu'ils ne deviennent chroniques".

M. Stanfield a mentionné que le taux de croissance économique a été la moitié de ce que le conseil d'orientation économique voulait qu'il soit. Pendant trois ans le coût de la vie a monté deux fois plus vite que la norme acceptable. Les taux d'intérêt continuent de grimper. Il y a deux fois trop de chômage. Il y a manque de logements et le gouvernement n'a combattu ni la pollution de l'air ni celle de l'eau.

Enfin, le chef conservateur a soulevé dans son allocution tous les problèmes dont il a parlé plusieurs fois depuis son accession à la tête du parti conservateur. D'ici au 25 juin, M. Stanfield reviendra sur chacun de ces points en les expliquant dans tous leurs détails.

Tant que j'aurai mon mot à dire, tous les Canadiens vont respecter la Constitution

— Pierre Elliott Trudeau

par Fernand BEAUREGARD
de notre bureau d'Ottawa

KITCHENER, Ont. — "La constitution du Canada doit être intégralement respectée et je verrai à ce qu'elle le soit", déclarait hier soir, le premier ministre Trudeau, qui répondait aux questions des membres de la Chambre de commerce de Kitchener.

Conférencier d'honneur de cette organisation, M. Trudeau avait tout d'abord lu de larges extraits d'un discours dont le texte avait été remis à la presse. Ce discours expliquait les vues du premier ministre sur l'avenir économique et industriel du Canada. M. Trudeau décida d'écourter ce discours pour se prêter plutôt aux questions de son auditoire de plus de 1,200 personnes.

C'est à l'une de ces questions portant sur l'aide que le gouvernement fédéral songeait à apporter à l'éducation que le conférencier fit sa déclaration sur le respect que tous les Canadiens doivent à la constitution.

"Je ne tolérerai pas que deux provinces (Québec et Colombie-britannique) tentent de modifier unilatéralement la constitution canadienne. Si on veut y apporter des amendements, il n'y a qu'une façon de s'y prendre, c'est par la négociation entre Ottawa et les provinces."

Et il ajoutait sur un ton catégorique: "Tant que j'aurai mon mot à dire dans ce domaine, tous les Canadiens vont respecter la constitution".

Soulignant ensuite que l'éducation est un domaine de juridiction provinciale et qu'Ottawa ne peut ni ne veut s'y ingérer, il ajoutait cependant que le gouvernement fédéral joue quand même un rôle fort utile, par l'intermédiaire de son ministère de la Main-d'oeuvre et de l'Immigration, en subventionnant des programmes d'éducation des adultes et de formation de la main-d'oeuvre.

Dans ce secteur, Ottawa n'empiète pas sur le champ provincial et participe à l'éducation générale de la population, a dit M. Trudeau.

Diriger les investissements étrangers

A une question portant sur les investissements étrangers, le premier ministre a déclaré que le gouvernement fédéral doit, non pas tenter de les resteindre, car ils sont absolument nécessaires, mais de les diriger vers les régions où ils serviront le mieux les intérêts du pays.

M. Trudeau a de plus déclaré qu'il verra à diversifier ces investissements et souligné que le Canada empruntera non seulement des USA mais aussi de l'Allemagne de l'Ouest et d'autres pays dont on connaitra bientôt l'identité.

"Ne craignez-vous pas que les avantages commerciaux que le Canada pourrait retirer de la reconnaissance diplomatique du régime de Pékin ne soient annulés par les répercussions défavorables que nous vaudrait ce geste sur le plan international?"

Le premier ministre a déclaré que son intention d'étudier la possibilité de reconnaître la Chine continentale n'est pas motivée par des buts commerciaux. Certes, le Canada en tirerait sans doute des avantages dans ce domaine, dit-il.

Mais il est temps, a-t-il ajouté, que le Canada cesse d'ignorer les grandes réalités de l'heure. Et la Chine communiste qui compte plus du quart de la population mondiale est une de ces réalités.

Une dernière question eut pour effet de dérider l'auditoire.

"Ma fille croit que vous, M. Trudeau et Jacqueline Kennedy feriez un couple idéal. Qu'en pensez-vous?"

Tout d'abord étonné de cette question, M. Trudeau se ressaisit et répondit que cette question lui paraissait se rapporter à une question précédente au sujet des investissements étrangers.

"Je suis opposé, dit-il, à toute domination étrangère."

"D'ailleurs, ajoutait-il, je ne vois pas pourquoi nous devrions chercher ailleurs quand nos Canadiennes sont si jolies."

Cette réponse lui valut une salve de rires et d'applaudissements nourris.

Et c'est sur cette note gaie que prit fin, pour M. Trudeau, une journée bien remplie.

Mieux répartir les richesses (*Trudeau*)

de notre bureau d'Ottawa

KITCHENER, Ont. — Le premier ministre Trudeau a pris d'assaut, hier, un vaste secteur du sud-ouest de l'Ontario, reconnu comme un château-fort conservateur. Depuis London, où son DC-9 se posait à 10 h 30 du matin jusqu'à Kitchener d'où le même appareil décollait hier soir à 11 h en direction d'Ottawa, M. Trudeau a promené son charme et exposé très brièvement ses vues politiques devant des milliers de citoyens rassemblés sur les places publique des municipalités de Stratford, Mitchell, Seaforth, Clinton, Blythe, Wingham, Listowell et Waterloo.

Partout ce fut un accueil chaleureux, parfois enthousiaste et toujours sympathique. La magie Trudeau "marchait bien", même parmi ces populations surtout rurales qui, sans lui témoigner la bruyante exhubérance des foules urbaines, l'applaudissaient après l'avoir respectueusement écouté. A chacune de ces escales qui duraient de 15 à 20 minutes, le premier ministre donnait à ses propos une touche "locale" qui semblait plaire à ses auditeurs. A tous, il a déclaré qu'il n'avait pas de promesses à leur faire, sauf celle de tenter de faire du Canada, ce grand pays, un pays encore plus grand, où tous les Canadiens, aussi bien ceux des régions prospères, comme celle du sud-ouest ontarien que ceux des régions défavorisées, vivront heureux; dans un partage équitable des immenses richesses dont notre pays est doté.

Aux jeunes qui formaient la majorité de ses auditeurs, il a demandé de s'intéresser de plus en plus à la politique et de se préparer sérieusement à prendre la relève des hommes politiques actuels.

M. Trudeau a déclaré, ce qui a semblé toucher la corde sensible, que son gouvernement n'avait pas l'intention de hausser les impôts ni de prélever de nouvelles taxes.

Il a également souligné que les Canadiens ne devaient pas s'attendre à recevoir du gouvernement plus que ce qu'ils donnent au gouvernement.

Il n'a fait qu'effleurer le problème constitutionnel et n'a pas une seule fois mentionné les accusations que lui lancent ses adversaires.

En fait, ce fut une tournée où prédominait l'aspect "social". C'était un premier ministre qui venait gentiment visiter ses concitoyens et converser amicalement avec eux.

La formule a semblé plaire à tous et on l'a pressé de toutes parts, en quête d'autographes et les traditionnels baisers n'ont pas fait défaut.

Dans une région qui depuis 1957 n'a eu, sur huit circonscriptions, qu'un seul député libéral fédéral, le bilan de ce voyage-éclair semble positif.

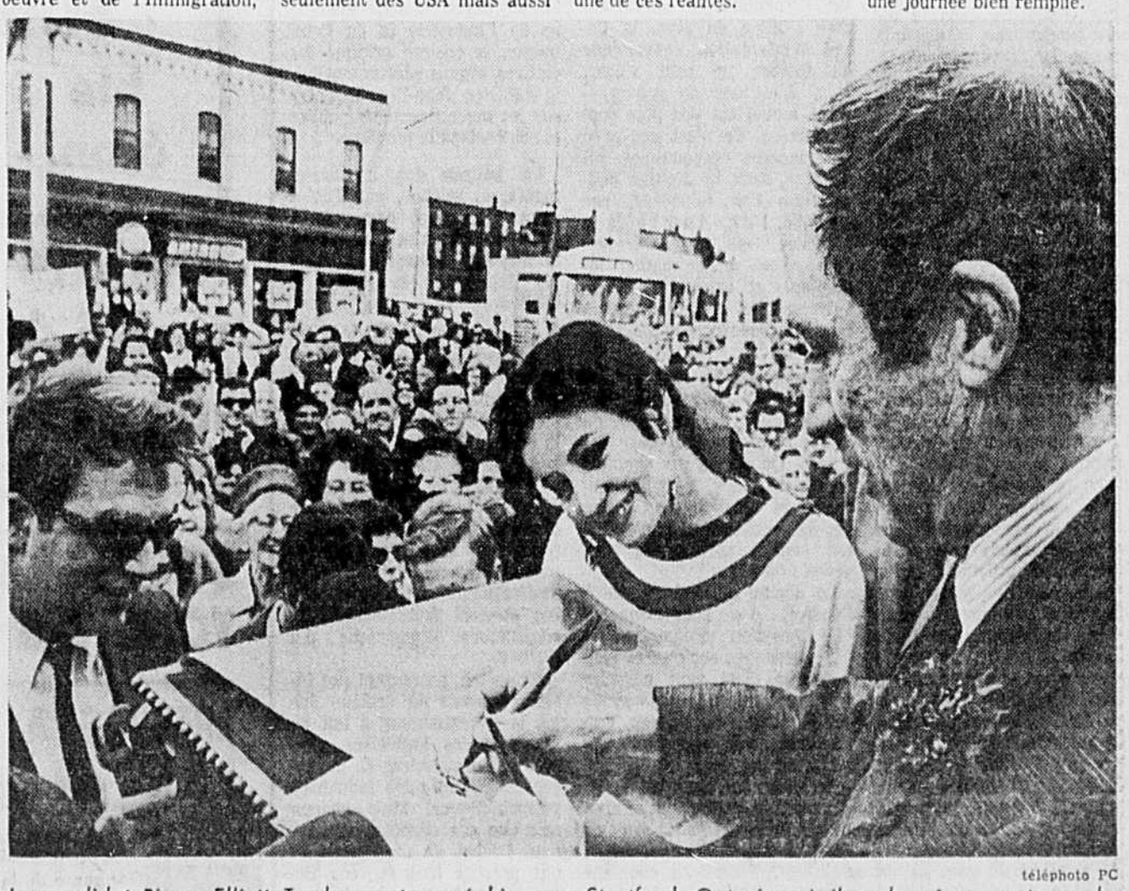

téléphoto PC

Le candidat Pierre Elliott Trudeau est passé hier par Stratford, Ontario, où il a donné son autographe à Louise Marleau, qui joue le rôle de Juliette au Théâtre de Stratford.

photo Yves Beauchamp, LA PRESSE

Quelques-uns des artistes qui prêtent leur concours au spectacle "Poèmes et chansons de la Résistance", qui aura lieu lundi soir à la salle du Gesù (les autres n'étaient pas arrivés au moment où notre photo a été prise). Au premier plan, on reconnaît Pauline Julien, Clémence Des Rochers, Louise Forestier (verres fumés), Ginette Letondal et Hélène Loiselle. Derrière, de g. à d.: Jacques Larue-Langlois, metteur en scène du spectacle, Guy Thouin, batteur du Quatuor du Nouveau Jazz libre du Québec, Robert Charlebois, Raymond Lévesque, Gilbert Langevin et Claude Gauvreau.

Poèmes et chansons de la "résistance au colonialisme"

par Claude Gingras

Une vingtaine de chansonniers, interprètes, jazzmen, écrivains et comédiens québécois préparent, pour lundi soir prochain, salle du Gesù, un spectacle intitulé "Poèmes et chansons de la Résistance", au profit du Comité d'aide au groupe Vallières-Gagnon.

On sait que ce Comité a été formé notamment pour venir en aide à Pierre Vallières, récemment condamné au pénitencier à vie après avoir été reconnu coupable, par un jury, d'homicide involontaire, par suite de la mort de Mlle Thérèse Morin lors d'une explosion survenue à la manufacture de chaussures La Grenade.

Vallières a manifesté son désir de porter sa cause en appel, ce qui représente des frais évalués à une douzaine de milliers de dollars, nous ont déclaré les organisateurs du spectacle, hier, lors d'une conférence de presse tenue au Musée Wiser's de H. Corby Distillery Limited.

Tous les artistes offrent leurs services gratuitement, et les Jésuites, propriétaires du Gesù, louent leur salle "à un prix très raisonnable", a-t-on ajouté. Les prix des places varient de $1.50 à $3, et on espère ainsi recueillir $1,500 ou $2,000. On a parlé hier d'autres manifestations dans le même sens, mais d'une plus grande envergure encore.

Le spectacle "Poèmes et chansons de la Résistance" sera présenté à deux reprises lundi soir prochain: à 7 h. et à 9 h. 30.

L'initiative de Pauline Julien

L'initiative de ce spectacle est celle du Comité précité et aussi celle de Pauline Julien, le Comité ayant d'abord demandé à la chanteuse de présenter un spectacle, et celle-ci ayant suggéré plutôt l'idée d'un spectacle de groupe. Mlle Julien nous a déclaré hier: "Une cinquantaine d'artistes nous ont offert leurs services, en plus de ceux que nous avions déjà choisis. La vente va très bien aussi: déjà, presque tous les billets pour le spectacle de 9 h. 30 sont vendus".

Les artistes au programme sont, outre Mlle Julien: les chansonniers Raymond Lévesque, Georges Dor, Clémence DesRochers, Tex et Robert Charlebois, les chanteuses Louise Forestier et Danielle Oddera, les comédiennes Ginette Letondal, Hélène Loiselle et Michèle Rossignol, les comédiens Robert Gadouas, Jacques Galipeau et Claude Gauvreau, le Quatuor du Nouveau Jazz libre du Québec et le pianiste François Cousineau.

Question de "solidarité"

Interrogée sur ce qu'elle entendait par "résistance", Pauline Julien nous a déclaré: "C'est la résistance au colonialisme. Nous travaillons pour venir en aide aux premiers artisans de la lutte pour la libération québécoise... la libération du colonialisme, justement!"

Mais Mlle Julien et le président du Comité, Jacques Larue-Langlois, ex-réalisateur à Radio-Canada et metteur en scène du spectacle, ont précisé: "Nous n'avons pas la prétention de monter un spectacle: ceci est avant tout une manifestation de solidarité de quelques arts du Québec au service de la solidarité québécoise".

Au sujet du programme lui-même, Mlle Julien et les artistes qui étaient hier au rendez-vous ont indiqué que les chansons et les textes étaient en général "axés sur la politique" mais qu'il n'était pas essentiel que chaque chanson et chaque texte aient "un lien direct avec le sujet du spectacle". Ainsi, Lionel Villeneuve et sa femme, Hélène Loiselle, liront des lettres des patriotes de 1837, Clémence DesRochers fera une satire de l'information au Québec, Jacques Galipeau, ex-mari de Pauline Julien, dira des poèmes engagés, des poèmes d'humour et de satire, mais il est très possible aussi que Louise Forestier interprète une chanson aussi inoffensive que "La Boulée".

Dixit M. Larue-Langlois: "L'essentiel, c'est que tous ces artistes se trouvent au même spectacle, et qu'ils s'y trouvent gratuitement, pour servir la même cause".

Récital de mandoline

Le mercredi 29 mai, à 8 h 30, le mandoliniste italien Giuseppe Anedda, accompagné par la pianiste canadienne Anne-Marie Gendron, donnera un récital au Service Culturel Italien (1200 avenue McGregor).

Au programme figurent des oeuvres de Scarlatti, Lully, Bach, Cecere, Pergolesi, Gervasio, De Falla, Chailly, Calace et Beethoven.

Opéra à McGill

Le McGill Opera Workshop donnera ses dernières représentations de la saison demain et samedi soirs à 8 h 30, à la salle Redpath.

Dirigé par Edith et Luciano della Pergola, le McGill Opera Workshop présentera demain, avec décors et costumes, des extraits de "Faust", "Les Noces de Figaro", "Lucia di Lammermoor", "Aïda", "La flûte enchantée", "Carmen", "Les Pêcheurs de perles" et "The Old Maid and the Thief" (de Menotti).

Samedi soir, on entendra des extraits — d'"Il Matrimonio Segreto", "Manon", "La Bohème", "Rigoletto" et "Falstaff".

Barry Wiesenfeld sera au piano.

Musique de chambre

Le Conservatoire de Musique de Montréal présentera un concert de la classe de musique de chambre (titulaire: Otto Joachim), dimanche, le p6 mai, à la salle de la Bibliothèque Nationale (1700, rue Saint-Denis), à 8 h 30.

Voici le programme: Quatuor à cordes op. 92 (Shostakovitch); Sonate no 1 pour piano (Alban Berg); Concerto no 1, op. 35, pour piano, trompette et cordes (Shostakovitch).

photo LA PRESSE

MM. Yvan Canuel, directeur artistique du Festival de Sainte-Agathe, Jean-Claude Rinfret et Ghyslain Lapointe, membres du comité de direction, et Marcel Piché, maire suppléant de Sainte-Agathe.

Sainte-Agathe: pas de subvention, mais festival quand même!

Même si les organisateurs n'ont pas obtenu de subvention du ministère des Affaires culturelles du Québec, le Festival de Sainte-Agathe aura lieu quand même, les principaux responsables de cette entreprise comptant, d'une part, sur la générosité des citoyens et celle des autorités municipales de Sainte-Agathe-des-Monts et, d'autre part, sur celle (possible) du Conseil des Arts du Canada.

C'est ce qu'a déclaré en substance hier, au cours d'une conférence de presse, le directeur artistique de cette organisation, M. Yvan Canuel. Cette conférence avait été convoquée pour annoncer le programme du Festival.

Disons, pour résumer, que le Festival sera consacré à la fois à la musique, au théâtre, aux arts plastiques et au cinéma. Les organisateurs de cette manifestation ont prévu une saison complète d'activités artistiques, le Festival proprement dit devant durer deux semaines, soit du 27 juillet au 10 août.

Les responsables du projet ont voulu que le Festival ait un caractère "populaire et hautement québécois."

Au chapitre du théâtre, le Festival verra la création de deux pièces de Réjean Ducharme: "Le Cid Maghané" et "Ines Pérée et Inat Tendu", de même que la tenue d'un colloque sur le théâtre québécois et ses problèmes. La première oeuvre de Ducharme prendra l'affiche le 29 juin et la seconde, le 2 août. A partir de cette dernière date, les deux pièces seront offertes en alternance. Toutes les représentations auront lieu au Théâtre de la Sablière.

Au chapitre de la musique, on annonce un récital de Pierrette Alarie et Léopold Simoneau (27 juillet), un récital d'Antoine Rebouleau, organiste de Notre-Dame de Paris (28 juillet), à l'église de Sainte-Agathe,un concert du Quatuor Duchesne (31 juillet), un concert du Union United Church Choir consacré aux "négro-spirituals (4 août), un récital d'extraits d'opéra (6 août), un concert de musique de chambre du Quintette du Conservatoire de musique (7 août), un récital de guitare, classique de Stephen Fentok (9 août) et un récital de piano de Williams Stevens (26 août).

Il y aura également des concerts de jazz donnés par Yvan Landry (30 juillet) et par le Quatuor du Nouveau Jazz libre du Québec (9 août).

Du 1er au 22 juin, on présentera divers chanteurs populaires du Québec: Claude Léveillée (1er juin), "Les Sinners (7 juin), Georges Dor (8 juin), Tony Roman et Nanette (14 juin), Pauline Julien (15 juin), Ginette Ravel (21 juin), Robert Charlebois et Louise Forestier (22 juin). Ginette Reno donnera un récital le 29 juillet et les Jérolas le 5 août.

On a également inscrit au programme une première de film québécois (le 8 août), mais on n'a révélé ni le nom de l'auteur ni le titre du film.

Le Symposium de sculpture, à la Place Suzor-Côté, durera du 22 juin au 1er septembre.

Les différentes activités du Festival auront lieu à neuf endroits différents de Sainte-Agathe-des-Monts et de la région immédiate. Ces lieux ont même reçu des appellations très évocatrices: c'est ainsi qu'on aura la Place Jean-Vilar (emplacement du Théâtre de la Sablière), la Salle Félix-Leclerc (Notre-Dame de la Sagesse), la Place Clermont-Pépin, la Salle Oscar-Peterson (La Calèche), la Place Suzor-Côté où aura lieu le Symposium de sculpture, et la Salle Paul-Emile Borduas (une salle de l'hôtel de ville).

Quant à la participation de Jean Vilar au Festival de Sainte-Agathe, elle est, à ce jour, encore problématique. Selon M. Canuel, aux dernières nouvelles, le célèbre homme de théâtre français prenait des informations sur le Festival.

Récital de l'organiste Mireille Lagacé

Le troisième récital présenté par Ars Organi aura lieu ce soir, à 8 h. 45, à la Basilique de l'Oratoire Saint-Joseph.

Pour ce troisième récital, Ars Organi a invité Mireille Lagacé à exécuter des oeuvres de Titelouze (Magnificat du VIe ton, 7 versets), Pachelbel (Chaconne en ré mineur), Bach (Prélude et Fugue en la mineur), Reger (Fantaisie sur le Choral "Wachet auf!") et Olivier Messiaen (3 extraits de la Nativité).

Mireille Lagacé a étudié l'orgue avec son mari, Bernard Lagacé à Montréal et Anton Heiller à Vienne. Elle a participé aux Concours internationaux de Munich et de Genève en 1963. En 1965, elle a pris part aux épreuves finales du Concours international de Genève à titre de claveciniste.

Elle a donné plusieurs concerts pour Ars Organi au cours des dernières années et, chaque fois, les critiques ont noté son talent exceptionnel. Elle a en outre fondé un ensemble de musique de chambre, l'Ensemble Couperin le Grand, et a participé à quelques concerts présentés par le Groupe de Rencontres musicales. Elle s'est fait entendre à Radio-Canada à plusieurs reprises en tant qu'organiste et claveciniste et a enregistré sur étiquette Madrigal.

Woolco

SOULIERS À BAS PRIX POUR ENFANTS

Dites "Portez à mon compte"

A. Souliers "Chukka" en suède souple pour un confort incomparable. Semelle et talon en caoutchouc crêpe. Souliers durables en suède de ton mastic.
Pointures: 8½ à 3. paire 5.88
Pour garçons: 3½ à 6. paire 6.88

B. Souliers tout-aller à coutures renversées. Semelle moulée d'une pièce pour plus de durabilité. Soufflet élasticisé dissimulé assurant confort et ajustement parfait. Noir. Pour garçons, pointures 8½ à 3.
Paire 4.88

C. Souliers habillés en vinyle d'aspect cuir verni. Lanière en T découpée réglable et semelle moulée pour un confort parfait. Noir ou Blanc. Pointures 8½ à 4.
Paire 2.97

D. Souliers "Oxford" en suède pour fillettes. Modèle à 3 oeillets avec semelle flexible roulée d'une pièce. Empeigne ajourée attrayante. Ton mastic. Pointures 8½ à 4.
Paire 4.88

CENTRE LAVAL — OUVERT MARDI, JEUDI ET VENDREDI JUSQU'A 10 H. — SORTIE 7, AUTOROUTE DES LAURENTIDES ET BOUL. ST-MARTIN

OUVERT TOUS LES SOIRS JUSQU'A 10 H. — BROSSARD — 7200, boul. TASCHEREAU et PONT CHAMPLAIN

Woolco

Spéciaux! PEINTURE et PAPIER-PEINT!

Rabais 20% sur peinture "Venus"

Latex pour murs
8 couleurs et blanc
Rég. gal. 6.99 — Spécial, gal. 5.59
Rég. pin. 2.19 — Spécial, gal. 1.75

Email semi-lustre
Couleurs assorties à celles du Latex
Rég. gal. 7.99 — Spécial, gal. 6.39
Rég. pin. 2.57 — Spécial, pin. 2.05

Email pour planchers et garnitures
Couleurs variées
Rég. gal 8.47 — Spécial, gal. 6.77
Rég. pin. 2.69 — Spécial, pin. 2.15
(pintes en Rouge et Turquoise seulement)

Peinture de maison
Blanc seulement
Rég. gal. 7.99 — Spécial,, gal. 6.39
Rég. pin. 2.59 — Spécial, pin. 2.07

Papier-peint encollé! Nouveaux motifs '68!
Rouleau double 1.59 — Vinyle lavable rouleau double 5.99

"Tremclad" contre la rouille
Peinture antirouille — Spécial, pin. 3.19

CENTRE LAVAL — OUVERT MARDI, JEUDI ET VENDREDI JUSQU'A 10 H. — SORTIE 7, AUTOROUTE DES LAURENTIDES ET BOUL. ST-MARTIN

OUVERT TOUS LES SOIRS JUSQU'A 10 H. — BROSSARD — 7200, boul. TASCHEREAU et PONT CHAMPLAIN

La manifestation monstre des Noirs à Washington est remise au 19 juin

WASHINGTON (AFP, UPI) — Au centre de la "Southern Christian Leadership Conference", qui organise et finance la "marche des pauvres" sur Washington, on confirmait hier que la manifestation monstre de protestation, initialement prévue pour le 30 mai et qui devait grouper, d'après certains leaders noirs, jusqu'à un million de personnes, avait été remise jusqu'à la mi-juin.

C'est M. Bayard Rustin, directeur d'un Institut de recherche newyorkais su rla pauvreté et les problèmes noirs, chargé de la mettre sur pied, qui a sollicité apparemment ce délai en raison des problèmes considérables qu'elle pose. Hier soir, le révérend Ralph David Abernathy a annoncé que la manifestation aurait lieu le 19 juin.

La campagne de revendication des "pauvres" campant à Washington depuis une dizaine de jours s'est ouverte hier sur une petite échelle avec l'apparition sur la colline du Capitole de 75 d'entre eux. Divisés en plusieurs groupes, ils se sont rendus au Sénat et à la Chambre des représentants pour y assister à des discussions portant sur les problèmes urbains et ceux de la faim régnant dans certaines régions des Etats-Unis, ou ont demandé à être reçus par certains parlementaires.

Avant de quitter la "Cité de la résurrection", où quelque 2,000 d'entre eux sont hébergés dans des baraques de bois et de toile sur les bords du Potomac, ils ont assisté à une séance de discussion et de prière conduite par le révérend Jesse Jackson, directeur de la "Cité". Tête nue, ils ont répété après lui : "Je suis quelqu'un. Je suis un enfant de Dieu. Je n'ai peut-être pas d'argent, mais je suis quelqu'un".

Le Syndicat AFL-CIO des ouvriers des industries du pétrole, de la chimie et de l'énergie nucléaire a apporté publiquement son appui à la campagne contre la pauvreté. Cette organisation ouvrière, qui compte 175,000 membres, est la première à prendre une telle position.

Duvalier accuse...

L'attaque effectuée contre le régime d'Haïti est portée devant l'ONU

NATIONS UNIES, N.Y. (UPI, AFP, PC) — La République d'Haïti a annoncé officiellement hier à l'ONU, que son territoire avait été bombardé et envahi lundi par des mercenaires étrangers aéroportés.

Le président haïtien, M. François Duvalier, a confirmé hier la nouvelle dans une conversation téléphonique avec l'ambassadeur de son pays à Washington, M. Arthur Bonhomme. Par ailleurs, le gouvernement a annoncé que ses forces avaient capturé deux avions rebelles B-25 et tué 10 des envahisseurs.

M. Duvalier a précisé qu'un des chefs rebelles était Raymond Montreuil, neveu de l'ancien président haïtien Paul Magloire. L'ambassadeur a également précisé que M. Duvalier lui avait dit que de 35 à 50 rebelles débarqués lundi à Cap Haïtien étaient activement recherchés par les forces gouvernementales.

M. Duvalier a dit que Montreuil et un autre chef rebelle haïtien exilé, Raymon Cassagonal, s'étaient réfugiés aux Etats-Unis.

Selon M. Duvalier, l'avion B-25 qui a été capturé sera ramené à Port-au-Prince pour lui être remis.

Dans le télégramme qu'il a adressé au secrétaire général de l'ONU, le président Duvalier a sollicité les bons offices de U Thant pour déterminer l'origine des avions qui ont survolé Port-au-Prince et Cap Haïtien et y ont laissé tomber des bombes.

Dans une lettre remise hier matin au secrétaire général, le représentant d'Haïti déclarait que "selon toute probabilité, les territoires les plus susceptibles d'avoir été utilisés pour le départ des avions et des envahisseurs seraient ceux des Etats-Unis, de Cuba, de la Jamaïque ou des Bahamas.

Par ailleurs, de violents tirs d'artillerie, opposant apparemment les forces gouvernementales haitiennes aux rebelles qui, selon les informations en provenance de Haïti, ont débarqué au Cap Haïtien, étaient entendus hier à Manzanilla, village dominicain proche de la frontière.

Le président Balaguer, craignant que les envahisseurs ne se réfugient, en cas d'échec, en République dominicaine, a ordonné le renforcement des garnisons de frontière. Des contingents de la marine, de l'armée et de l'aviation ont été dépêchés à la frontière le long des côtes dominicaines.

Pour sa part, l'ambassadeur haïtien au Canada, M. Philippe Cantave, a déclaré à Ottawa hier, que tout était dans l'ordre à Haïti. M. Cantave a déclaré dans une interview, qu'il avait communiqué avec le palais présidentiel à Port-au-Prince, et avait reçu l'assurance que le président Duvalier demeurait "maître de la situation politique et militaire à Haïti.

En Italie, M. Moro est en difficulté

ROME. (UPI, PA, AFP) — Les gains de l'extrême-gauche aux élections du dernier week-end en Italie ont créé pour le premier ministre Aldo Moro une situation politique délicate qui pourrait lui coûter son poste. C'est du moins l'opinion de certains observateurs politiques.

Selon eux, certains éléments du parti chrétien-démocrate réclameront le départ de M. Moro parce que sa coalition de centre-gauche n'a pas réussi, tel que promis, à entamer le vote communiste. En effet, même si la coalition a été reportée au pouvoir avec une majorité légèrement accrue au Parlement, les communistes et les socialistes prolétariens ont obtenu plus de 30 pour cent des voix. Les gains communistes ont été réalisés surtout aux dépens des socialistes unifiés de M. Pietro Nenni, membres de la coalition gouvernementale.

Il est possible que ce parti attribue son recul aux chrétiens-démocrates pour leur retard à apporter les réformes sociales promises.

Si M. Moro ne peut convaincre les éléments conservateurs de son parti de l'urgence d'adopter ces réformes, il pourrait bien être supplanté par M. Emilio Colombo, ministre du Trésor qui penche un peu plus à gauche et pourrait donc être plus acceptable aux socialistes et républicains.

Selon les résultats publiés hier soir par le ministère italien de l'Intérieur, la coalition du centre gauche a obtenu 366 sièges à la Chambre des députés, soit 266 pour les démocrates-chrétiens, 91 pour le parti socialiste unifié de M. Nenni et 9 pour le parti républicain.

De son côté, l'opposition de gauche a reçu 200 sièges, dont 177 vont au parti communiste et 23 au parti socialiste d'unité prolétarienne.

Chez l'opposition de droite, le parti libéral a obtenu 31 sièges, les néo-fascistes 24 et le parti monarchiste 6.

Marshalls fabrics of Montreal Inc.

*Nous vendons au comptant, vous épargnez davantage

M VENTE

COUSEZ ET EPARGNETZ DAVANTAGE

Choix et valeurs si bien connues chez Marshalls

BOUCLE LAMINE ET TWEED

HAUTE MODE

45" de largeur — Auparavant 5.95 vge

Maintenant 2.95

CHIC CREPE LAMINE et autres tissus populaires. Beau choix de couleurs.

REZ-DE-CHAUSSEE

SHEER NYLON IMPRIME AMERICAN

45" de largeur

Valant jusqu'à 4.00 v.

Maintenant 2.88

L'"Allure jeune" en fait de dessins, qualités et couleurs pour élégants vêtements d'été.

REZ-DE-CHAUSSEE

"TISSU HONAN" TEXTURE, IMPORTE

36" de largeur

Rég. 2.29

Maintenant vge 1.49

Un tissu pimpant en une belle gamme de couleurs; comprenant marine, blanc, noir. Une excellente valeur.

REZ-DE-CHAUSSEE

SATIN COTON SUISSE BRODE

54" de largeur — Rég. 15.95

Un luxueux tissu importé conçu pour robes — blouses — ou devants de blouses. vge 8.95

MEZZANINE

EXCELLENT COTON

SATIN - OTTOMAN
POPELINE - PIQUE
PIQUE "MESH"

36" de largeur
IMPRIMES
Valant jusqu'à 2.95

Maintenant vg 1.49

MAGNIFIQUES NE LE MANQUEZ PAS
RAYON DU COTON AU DEUXIEME

1,000 VERGES DE COTON IMPRIME

36 à 45" de largeur — Valant jusqu'à 3.95

CROISES, CANEVAS, SATINETTES A POIS, A RAYURES la verge 99¢

VASTE ASSORTIMENT GRANDES ECONOMIES

TISSU A SERVIETTES EN RATINE IMPRIMEE

36" de largeur — Valant jusqu'à 1.98

Plus populaire que jamais, pour peignoirs de bain, rideaux de douche, vêtements de plage, vêtements d'enfants. verge 1.39

MELANGE DE COTON UNI D'ENTRETIEN FACILE

45" de largeur

Idéal pour vêtements ou blouse d'enfants; "drip dry" et infroissable. Diverses couleurs, blanc compris. vge 89¢

RAYON DU COTON, 2e ETAGE

1195, RUE STE-CATHERINE O. 844-2558

Woolco

On s'amuse gaiement au soleil

Glissoire 6' "Gym Dandy" de TONKA

Construction tout métal avec surface de glissement 6', monopièce en acier galvanisé. Fabrication robuste de sûreté avec grandes barres supérieures pour un support ferme et grand marchepied pour assurer l'équilibre chacune, 12.86

Sièges "Durakool"

Tonka TORONTO, CANADA

Portiques "Gym Dandy" à prix modique

Avec ce portique, les enfants pourront s'amuser en toute sécurité dans leur propre cour ! Notez ces fameuses caractéristiques : • Cadre tubulaire 2" en acier, 6'9" x 6'9" soudé à l'électricité pour plus de résistance. • 2 balançoires avec chaînes d'une force éprouvée de 700 lb et 1 balancelle. • Sièges "Durakool" perforés, durables, sûrs, imputrescibles. • Fini arc-en-ciel attrayant. ensemble 19.96

Ouvrez un compte courant ou budgétaire credico

Portique "Gym Dandy" avec balançoire de jardin

Fameux portique "Gym Dandy" de TONKA, sûr, robuste, superbement fini. Construction solide mettant en vedette les mêmes caractéristiques que le modèle ci-dessus mais avec balançoire de luxe de jardin pour 2 personnes, 2 balançoires, 1 balancelle, toutes avec sièges et plates-formes "DuraKool" de "Tonka", profilés pour plus de confort et pratiquement incassables. Cadre 8'6" x 7'3". Fini arc-en-ciel attrayant. ensemble 39.96

Sièges "DuraKool" sûrs, durables

Tonka TORONTO, CANADA

Sièges "DuraKool" sûrs, durables

Portiques "Gym Dandy" Complets ! Amusants !

Notez ces caractéristiques : • Cadre tubulaire 2" en acier, 8'6" x 7'3", électriquement soudé pour plus de résistance. • Sièges "DuraKool" perforés pour plus de confort et de sécurité • Chaînes de balançoires d'une force éprouvée de 700 lb. • 2 balançoires, 1 balancelle, 1 glissoire de 6½', avec angle de sûreté, fixée solidement à la traverse supérieure. • Fini arc-en-ciel attrayant. ensemble 64.96

Bicyclette de trottoir "Clipper" de luxe à prix d'aubaine

Une bicyclette idéale pour les jeunes débutants ! Construction robuste avec cadre tubulaire, fait pour subir les coups les plus violents ! Arrêt doux avec frein à contre-pédalage. Couvre-chaîne et porte-bagage de luxe profilés. Selle réglable pour plus de confort. Garde-boue et guidon plaqués chrome. Roues 16" à billes avec pneus semi-pneumatiques à parois blanches. chacune 23.46

Ouvrez un compte courant ou budgétaire credico

B. Piscines "Tuffy" en Poly. Construction de qualité en Polyéthylène moulé, robuste. Modle pliant facile à transporter, à remiser.

"Giant Tuffy" 5' chacune 7.86

"Li'l Tuffy" 3', chacune 2.76

CENTRE LAVAL

Sortie 7, Autoroute des Laurentides et boul. St-Martin

OUVERT MARDI, JEUDI ET VENDREDI JUSQU'A 10

OUVERT TOUS LES SOIRS JUSQU'A 10

BROSSARD PLACE PORTOBELLO

7200, boul. Taschereau et pont Champlain

MONTREAL, MERCREDI 22 MAI 1968 — 84e ANNEE — No 119

EN TRE NOUS

PAR MARCEL DESJARDINS

Qui a prétendu qu'il ne pleuvait jamais au Forum ?

Il pleut dans le Forum. Non, ce n'est pas là le titre d'une chansonnette. C'est un fait. On ne se promène pas en gondole, là, où les joueurs du Canadien évoluaient encore il y a un peu plus de deux semaines. Mais depuis quelques jours, la pluie a arrosé abondamment l'intérieur du Forum. Une partie du toit a été enlevée.

Ce n'est toutefois pas la raison pour laquelle le directeur-gérant Sammy Pollock et son état-major sont déménagés temporairement dans de nouveaux locaux, boulevard Maisonneuve, angle Guy. C'est que devant tous ces travaux de rénovation accélérés depuis la clôture de la saison de hockey, on a pensé que Pollock serait plus à l'aise pour recevoir joueurs, officiels, représentants de clubs dans un local loin des bruits et, où, les visiteurs entreraient calmement sans crainte au milieu de tous ces travaux de démolition.

Seuls le président David Molson, le vice-président Howard Hamilton du Forum et le personnel de l'administration et de la comptabilité continueront à occuper leurs bureaux au Forum.

Cette situation a amené la direction à décider que cette année les billets de saison seront vendus par la poste et non au Forum même. Les abonnés recevront par le courrier la formule du renouvellement de leurs billets et devront la retourner avec leurs chèques par le même moyen. Si cette méthode s'avère un succès, il est probable qu'elle restera en vigueur au cours des années à venir. Rien d'officiel n'a encore été décidé mais il est à prévoir qu'il y aura légère augmentation dans le prix des billets.

Le premier match de la prochaine saison au Forum n'aura lieu que le 2 novembre à cause des travaux en cours. Ceux-ci ont été accélérés au point qu'on prévoit maintenant qu'ils seront pour ainsi dire presque complétés pour janvier 1969. On avait cru qu'ils se poursuivraient jusqu'à l'automne 1969. Mais on a sensiblement augmenté le nombre des ouvriers et l'on est maintenant convaincu que le balcon du côté du boulevard Maisonneuve sera prêt pour le premier match de la saison de même que trois escaliers mobiles. Celui à l'entrée de la rue Ste-Catherine ne sera toutefois pas prêt à fonctionner avant janvier et le balcon de ce même côté sud sera probablement en place mais les sièges ne seront vraisemblablement pas prêts non plus avant le début de l'année nouvelle.

M. Hamilton, qui nous prévient qu'il ne faudra pas s'attendre à ce que les travaux de finition soient terminés dans tous les secteurs pour l'ouverture de la saison, nous dit ne pas être encore en mesure de déterminer le nombre de billets de saison additionnels qui pourront être mis en vente. Il faudra en effet déplacer les occupants de la passerelle du côté ouest car celle-ci sera réservée aux journalistes et commentateurs sportifs.

Le balcon du côté sud sera très probablement ouvert au public dès janvier 1969 et tous les escaliers mobiles auront alors été complétés et pourront être utilisés. En somme, les travaux seront terminés quelque sept mois avant la date que l'on avait prévue. La direction de la Canadian Arena de concert et les contracteurs ont tout mis en oeuvre pour que les travaux soient menés aussi rondement que possible afin que le Forum présente sa nouvelle tenue le plus tôt possible", a dit M. Hamilton. Sam Pollock ne réintégrera ses bureaux au Forum qu'en octobre prochain.

Que se passe-t-il à Oakland?

Il est difficile de comprendre ce qui se passe à Oakland. La semaine dernière à New York, les Seals laissaient savoir à la ligue Nationale qu'ils feraient une demande officielle à la réunion annuelle du circuit pour leur transfert à Vancouver. Or, maintenant, il appert que le président Barend van Gerbig a convoqué une conférence de presse, aujourd'hui, à Oakland pour laisser savoir qu'aucune requête ne sera présentée à l'assemblée du mois de juin et que le club demeurera à Oakland.

Par ailleurs, les Canucks de Vancouver, de la ligue de l'Ouest, demanderont eux une franchise à la ligue Nationale à l'assemblée du mois prochain à Montréal. Un groupe de nouveaux sportsmen se serait joint aux propriétaires actuels des Canucks pour demander une franchise.

Ces gens ne sont pas les seuls à vouloir entrer dans la L.N.H. Toledo, Cleveland, Kansas-City et Aalanta sont autant d'autres villes qui auraient exprimé l'espoir et le désir d'en faire partie. Mais n'allons pas croire que cette future expansion soit pour demain.

Bravo! Jacques Beauchamp

Succès fantastique que cette fête d'hier soir en l'honneur de notre confrère Jacques Beauchamp, de Montréal-Matin ! Nous du métier, nous le savions extrêmement populaire. Si en certains milieux, on entretenait des doutes, l'hommage qu'il a reçu hier soir les a tous dissipés. Jamais, un diner en l'honneur d'un sportif à Montréal n'avait probablement réuni autant de convives.

C'était là un tribut bien mérité à un confrère qui n'a cessé de se dépenser pour la cause du sport et des athlètes, dont l'enthousiasme ne s'est jamais démenti. A diverses reprises, il m'a déclaré qu'il n'aurait jamais pu être plus heureux que dans cette route de la vie. C'est certain. "J'ai travaillé durement mais je m'en voudrais d'avoir fait moins", nous disait-il encore.

La récompense de cette montagne de travail qu'il a accomplie est venue hier soir. Il a pu apercevoir non seulement des centaines et des centaines de convives mais une foule de gens qui étaient là, parce qu'ils avaient tenu personnellement à rendre hommage à un homme qu'ils ont connu et dont ils ont apprécié l'amitié, la franche camaraderie, le coeur large et le dévouement inlassable à la cause du sport.

Début des cours à l'Ecole de tennis Montréal le 26

Les cours hebdomadaires de l'Ecole de Tennis-Montréal débuteront lundi prochain le 27 mai et se poursuivront six jours par semaine aux endroits suivants :

Club	Adresse	Cours	Date — début et heure
Somerled	Somerled et Hampton	Adultes	27 mai 7 à 9 p.m. (lundi)
Jarry	Jarry et St-Laurent	"	28 mai 8 à 10 p.m. (mardi)
De la Vérendrye	Drake et Jolicoeur	"	29 mai 7 à 9 p.m. (mercredi)
Jeanne-Mance	Esplanade et Mont-Royal	"	30 mai 8 à 10 p.m. (jeudi)
Jarry	Jarry et St-Laurent	Juniors	1er juin 10 à 12 a.m. (samedi)
Jeanne-Mance	Esplanade et Mt-Royal	Adultes	2 juin 11 a.m. à 1 p.m. (dimanche)

Les inscriptions pour ces cours mixtes se termineront samedi le 25 mai à 3 p.m. chez Lucien Laverdure, l'instructeur-chef de l'Ecole, à 8852 Boul. St-Laurent. Tél. 384-9040.

A la fête en l'honneur de Jacques Beauchamp

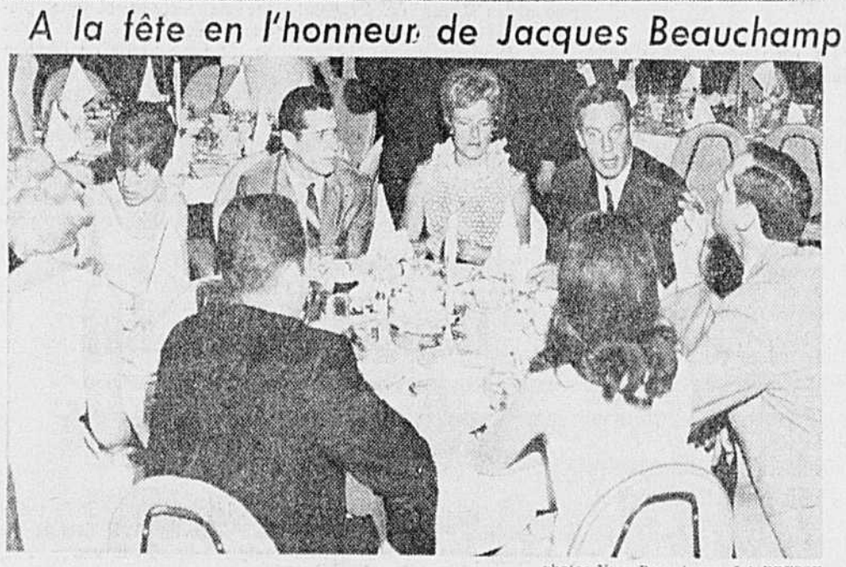

photos Yves Beauchamp, LA PRESSE

Tous les sports étaient représentés, certes, lors de la fête marquant les 25 ans de journalisme sportif de Jacques Beauchamp, hier soir, à l'hôtel Bonaventure, mais le monde du hockey avait sa place de choix. En haut, la petite famille du héros, sa fille Suzanne et son épouse Muriel. En bas, quelques joueurs du Canadien et leur épouse : Claude Larose et Jean Béliveau, le physiothérapeute Yvon Bélanger et Jacques Laperrière.

L'ACHA rejette la requête de l'Association du hockey mineur du Québec

WINDSOR, Ont., (PC) — L'Association canadienne du hockey amateur a rejeté, hier soir, la requête de l'Association du hockey mineur du Québec Inc., visant à obtenir le reconnaissance de l'organisme national à titre de son représentant au Québec.

L'ACHA a adopté une résolution, lors de la deuxième journée de son congrès national, selon laquelle l'Association du hockey amateur du Québec conserve toujours la reconnaissance de l'organisme national.

Cette résolution sera, plus tard cette semaine, l'objet d'un vote par l'assemblée générale. Elle recommande, par ailleurs, la formation d'un comité spécial visant à aplanir les problèmes qui opposent présentement les deux groupes du Québec. Ce comité devrait présenter un rapport à l'ACHA, lors d'une réunion spéciale de l'exécutif de cet organisme, le 6 juillet prochain.

Par ailleurs, l'ACHA a apporté plusieurs modifications à ses règlements et, le plus important, à la date-limite de l'âge des joueurs juniors.

Cette date a été avancée de cinq mois et Gordon Juckes, le directeur-gérant de l'ACHA, a déclaré à la fin du débat que la question était enfin réglée.

La réduction de l'âge limite des juniors avait fait l'objet de vives controverses depuis le tout début, soit depuis l'entente signée entre l'Association du hockey mineur canadienne et les représentants de la ligue Nationale. Les Associations de l'Ontario et de l'Alberta avaient introduit des résolutions avant l'assemblée annuelle dans le but de porter l'âge limite à 21 ans au 31 décembre.

L'entente ACHA-LNH stipulait que l'âge limite soit de 20 ans au 31 décembre au lieu du 31 mai comme auparavant. Elle doit entrer en vigueur ce mois-ci. Juckes a convenu que le nouvel âge limite n'était peut-être pas l'idéal pour les gens du hockey amateur mais que l'entente avec la ligue Nationale comportait tellement d'avantages "qu'il fallait bien se résigner".

Aucune décision sur les casques

Le comité des règlements de l'ACHA a remis à plus tard l'étude d'une motion de l'Association de la Colombie-Britannique à l'effet que les casques protecteurs portent dorénavant le sceau d'approbation de l'ACHA. Juckes a expliqué que l'Association ne pouvait prendre cette responsabilité avant de connaître les résultats des tests présentement conduits par le Conseil national de recherche. Une autre motion de la Colombie-Britannique portant cette fois-ci sur les masques utilisés par les gardiens de buts a été différée pour la même raison. Et on n'a pas accepté non plus la demande de l'Ontario qui aurait forcé les gardiens de buts portant des lunettes à revêtir un masque protecteur.

Chez les officiels

Par ailleurs on a adopté de nouveaux signaux pour les officiels. Une punition pour avoir dardé sera signifiée par un geste des deux mains vers l'avant; pour avoir frappé avec le bout du bâton, croisement des mains; une punition de match, la main frappe le dessus de la tête.

L'ACHA a également décidé d'effectuer les mises au jeu à égale distance des bandes dans la zone neutre afin d'éviter les bousculades le long de la rampe.

Le comité des règlements a accepté une motion des Maritimes. A l'avenir, une punition mineure sera décernée à tout joueur qui retient la rondelle le long de la rampe ou sur une partie quelconque des filets sans être mis en échec par un rival.

Quelques questions posées à MM. Molson et Smythe

VANCOUVER (PC) — Si Ron Basford, le vice-président du comité mixte du Sénat et des Communes sur les prix à la consommation, gagne ses élections (et qu'il tient une de ses promesses électorales!), la ligue Nationale, la famille Molson et Stafford Smythe devront répondre à beaucoup de questions.

Le candidat libéral pour Vancouver Centre a en effet promis hier de demander la formation d'un comité parlementaire spécial chargé d'enquêter sur la ligue Nationale et son système de filiales et l'avenir du hockey canadien en général.

Monsieur Basford a spécifié qu'il aimerait connaître la nature des liens qui unissent le Canadien de Montréal, la famille Molson et la Brasserie Molson. "J'aimerais aussi demander à Stafford Smythe pourquoi la ville de Vancouver lui semblait tellement propice à l'établissement d'un club de la ligue Nationale alors qu'il pensait devenir le propriétaire de l'aréna et pourquoi elle est devenue tout à coup tellement indésirable après que les citoyens eurent rejeté sa proposition il y a trois ans.

Puis Basford ajouta qu'il aimerait bien connaître quel rôle exactement avaient joué le sénateur Hartland Molson et Stafford Smythe dans le refus de la ligue Nationale d'octroyer une franchise à Vancouver.

"Il y a longtemps que nous aurions dû examiner à fond la façon d'opérer de la ligue Nationale et des circuits mineurs, analyser les problèmes du hockey canadien face à l'avenir (et chez les amateurs, et chez les professionnels), et, plus spécifiquement, les gestes posés par la ligue Nationale et ses gouverneurs, a dit Basford.

"Le comité mixte sur les prix à la consommation a forcé les plus grosses corporations au monde à dévoiler des renseignements jusqu'alors cachés. Le public a le droit de savoir exactement ce qui se passe dans le hockey."

GRANDE OUVERTURE

AU CLAVECIN: WESTMOUNT SQUARE GALERIE DES BOUTIQUES

20% à 40% de REDUCTION SUR TOUS les DISQUES STEREOS en magasin

RCA

Stéréos — super spéciaux

VICKY "L'amour est bleu" Rég. $4.98 — $2.98

SOUND OF MUSIC Rég. $6.98 — $4.98

THE MONKEES Rég. $4.98 — $2.98

ELVIS PRESLEY — $2.98
Tous ses disques. Rég. $4.98

POLYDOR

TOUS LES DISQUES

Rég. $5.98 — $5.15

DEUTSCHE GRAMMOPHON

Rég. $6.98 — $5.98

CAPITOL

Stéréos-super spéciaux

ADAMO "Notre Roman" Rég. $4.98 — $3.59

ENRICO MACIAS — $3.59
"Puisque l'amour commande". Rég. $4.98

20% D'ESCOMPTE
sur disques long-jeu et albums ANGEL

VOGUE

Stéréos — Super Spéciaux

FRANÇOISE HARDY Rég. 4.98 — $3.59

COLETTE RENARD Rég. 4.98 — $3.59

AIMABLE "Les grands succès de l'accordéon" Rég. 4.98 — $3.69

COLUMBIA

Stéréos — Super Spéciaux

MONIQUE LEYRAC "Chante Gilles Vigneault" Rég. 5.29 — $3.99

CLAUDE LEVEILLE "Tous ses disques" Rég. $5.29 — $3.99

RENEE CLAUDE Rég. $5.29 — $3.99

DAVE BRUBECK Rég. $5.29 — $3.99

Enregistrements populaires en stéréo par :

• EVA • Ginette RENO • BRASSENS • Félix LECLERC • Jean-Pierre FERLAND • Paul MAURIAT • Dean MARTIN • Ginette RAVEL

et plusieurs autres à de très bas prix

MAINTENANT 2 MAGASINS

6850 ST-HUBERT
au sud de Bélanger
271-7892

Au Clavecin

WESTMOUNT SQUARE
Galerie des Boutiques
près de l'entrée Greene
935-1555

Une initiative fort heureuse du circuit de Mont Tremblant

Le Circuit Mont Tremblant qui a vu le jour au milieu de beaucoup d'enthousiasme et s'est développé rapidement grâce au travail des promoteurs du début, a connu par la suite des heures difficiles. Plusieurs d'entre nous ont eu tôt fait d'accuser celui-ci ou celui-là du malaise qui régnait au Circuit.

Aujourd'hui, une nouvelle organisation a pris la direction du Circuit, et non seulement le malaise qui avait ralenti l'élan du départ est disparu, mais le Circuit vient de lancer une initiative fort heureuse.

Il s'agit d'un séminar qui aura lieu en fin de semaine à la Villa Bellevue, au Mont Tremblant, auquel sont invités les chroniqueurs de courses d'autos, des coureurs et officiels de ce sport.

Nous croyons que c'est une initiative fort heureuse de la direction, la première du genre au Canada, parce que tous les sujets qui ont rapport aux courses d'autos seront abordés au cours de ces trois jours.

Pour le profane aussi bien que pour le chroniqueur sportif, le sport des courses automobiles en est un compliqué. Pourquoi toutes des classifications, comment se font-elles, comment organise-t-on des courses, l'historique des courses, comment les voitures sont-elles dessinées, etc.

Des panélistes de choix, dont Franko Lini, l'ancien directeur de l'équipe de courses Ferrari, collaborateur aux revues l'Equipe et Auto-Sprint; Jacques Duval, coureur, journaliste et animateur de radio et télévision; Richard Drouin, président du conseil du Club Canadien du Sport Automobile; John Ross, directeur des courses au Circuit; Rod Campbell, commentateur international de courses, et autres.

En somme, le Circuit veut aider les journalistes et officiels à mieux connaître leur sport, à mieux servir le public en même temps. Les quelque 200 invités y apprendront sûrement des choses fort intéressantes et obtiendront aussi gratuitement une documentation précieuse.

Au moment d'une relance du sport automobile au Québec, cette initiative, fort heureuse en elle-même, ne pouvait survenir à meilleure heure. Nous ne pouvons que louer les initiateurs de ce projet.

* * *

L'Association Canadienne des conducteurs d'autos qui organise la compétition canadienne dans la série Can-Am, annonce des bourses encore plus alléchantes, lors de cette compétition canado-américaine, le 28 septembre, à Edmonton.

Cette épreuve étant de portée internationale, l'on prévoit la participation de plusieurs des meilleurs pilotes au monde, tels que Jim Hall, Graham Hill, Dan Gurney, John Surtees, Chris Amon et autres.

Cette 3e édition des séries de la coupe Challenge sera dotée d'une bourse de $126,000 et d'un premier prix de $40,000. Ainsi, les bourses continuent d'augmenter. Il y a deux ans, le total des bourses était de $55,000, tandis que l'an dernier il était de $90,000.

Le championnat Can-Am est basé sur les résultats obtenus dans six épreuves, dont cinq aux Etats-Unis et une au Canada.

L'équipe *Ackermans-Bartholomew*, sur Volvo, continuait récemment ses succès en gagnant le rallye Pavé du Club Auto Sport Métropolitain organisé dans le cadre des rallyes Molson. Les vainqueurs l'emportaient sans aucun point de pénalisation sur le duo *Wittmer-Lacharité*, sur Peugeot 204, cinq points de pénalisation. L'équipe Tétrault et Milot, sur Camaro Z-28 finissait 3e, devant le tandem Bergevin-Gervais, sur Cortina.

* * *

A Indianapolis, on annonçait hier que *Tony Bettenhausen*, deux fois champion conducteur des Etats-Unis, et le mécanicien en chef *Jean Marcenac*, avaient été élus au temple de la renommée de l'Auto . . . Marcenac, un Français, a préparé les voitures qui ont gagné quatre fois la course de 500 milles . . . Bettenhausen, qui s'est tué à la piste, il y a sept ans, a gagné 21 courses importantes.

Trophée Hickok à Tom Phoebus

NEW YORK (UPI) — Tom Phoebus, le puissant lanceur droitier des Orioles de Baltimore qui a lancé la première partie sans coup sûr de la saison 1968 dans les majeures, a été nommé gagnant du trophée S. Rae Hickok pour le mois d'avril.

En étant choisi pour les honneurs du mois d'avril, Phoebus devient éligible pour le trophée de l'athlète professionnel de l'année Hickok. Billy Casper, Jerry Quarri et Nino Benvenuti sont les gagnants des autres mois.

Trois alpinistes canadiens retrouvés

LIMA (AFP) — Trois alpinistes canadiens, Peter Fuhrmann, Hans Schmarz et Hugh Considine, perdus depuis dimanche dernier dans le massif de Hues-Caran, 450 kilomètres au nord-est de Lima, ont été repérés, hier soir, par une expédition de secours.

Les trois hommes, qui opéraient des explorations à des fins géologiques, sont sains et saufs. Leur sauvetage sera vraisemblablement difficile.

Combat pour Curtis Gokes

JOHANNESBURG (AFP) — Le champion du monde des poids welters, l'Américain Curtis Cokes, rencontrera le champion non blanc d'Afrique du Sud de la catégorie, Noe Ngidi, en 10 reprises le 15 juin à Johannesburg.

ANNONCE

Beaucoup ignorent la cause de leur mal de dos

Il est peut-être simplement dû à des reins paresseux

Quel dommage d'avoir à endurer cette forme commune de mal de dos simplement parce qu'on n'en connaît ni la cause ni le remède! Si les reins deviennent paresseux, il peut s'ensuivre une irritation des voies urinaires et des malaises de la vessie, d'où peut-être un mal de dos lancinant. C'est alors que les Pilules Dodd's pour les Reins peuvent aider à procurer du soulagement. Les Dodd's stimulent les reins et aident à soulager l'état d'irritation qui cause le mal de dos. Prenez des Dodd's — vous vous sentirez mieux et vous dormirez mieux. Depuis 70 ans, des millions de gens en prennent avec succès. Nouveau gros format économique.

ÉTUDIEZ L'ANGLAIS aux ÉTATS-UNIS CET ÉTÉ

Quatre programmes d'anglais pour étudiants étrangers : Elémentaire, Intermédiaire, Avancé et Institut pour Professeurs. Session d'été du 24 juin au 16 août. Classes et laboratoires linguistiques. La faculté enseigne l'anglais comme deuxième langue depuis quatorze ans. Pension et logement au Collège.

Intéressés peuvent écrire au :

Director,
Program in English for International Students
Box A

St. Michael's College

Winooski, Vermont, U.S.A. 05404

Leonard pourrait accomplir un exploit à Indianapolis

INDIANAPOLIS, Ind. (UPI) — Avec $21 dans ses poches et traînant une vieille valise, Joe Leonard quitta son foyer de San Diego pour devenir champion motocycliste.

Il y a environ 17 ans de cela. Aujourd'hui, l'affable Californien et sa voiture à turbine controversée sont au sommet. Ils font le sujet de conversation dans le monde des courses, puisque Leonard a mérité la première place au départ de l'épreuve de 500 milles. Puis Leonard envisage de mener sa voiture à turbine en tête du peloton du commencement à la fin de la course.

Ce serait la première victoire d'une voiture à turbine.

Un concours de circonstances à amener Leonard à conduire une des voitures à turbine de Granatelli. Sa propre voiture l'avait déçu. Puis la mort de Mike Spence dans un entrainement a laissé un vide sur l'équipe. On a convaincu Leonard de la supériorité des voitures à turbine sur les moteurs à pistons, malgré le fait que Parnelli Jones avait "presque échoué", l'an dernier.

Il y a un an, Leonard désapprouvait l'auto à turbine de Jones, sous prétexte que l'auto était tellement supérieure aux voitures conventionnelles que ce n'était plus une course.

Bien que Leonard endommageât gravement la voiture qu'utilisa Jones en 1967, en donnant contre un mur, il y a dix jours, Granatelli lui maintint sa confiance.

"J'ai été émerveillé de la différence", a dit Leonard. "Je dois lever mon chapeau devant le constructeur Colin Chapman pour avoir réuni un modèle à la fois puissant et joli. Cette voiture réunit la facilité de conduite, la puissance et l'uniformité d'action aux quatre roues. C'est le genre d'auto dont tout conducteur rêve."

Leonard, qui a réalisé une vitesse de plus de 172 milles à l'heure, entend mener du début à la fin de l'épreuve. "J'ai l'intention de tourner de 167 à 169 milles à l'heure durant les 25 premiers tours, si je puis maintenir confortablement cette vitesse. Puis, si j'ai pris une avance confortable, je diminuerai à 165 milles à l'heure pour le reste de la course."

Leonard, déjà enrichi sensiblement du fait qu'il ait gagné l'épreuve de qualification, croit que ses principaux rivaux seront ses coéquipiers Graham Hill et Art Pollard, dans des voitures à turbine identiques

"Je n'aimerais rien tant que de prendre les devants au début de la course et de m'y maintenir durant toute l'épreuve. Je crois réellement que les turbines sont bien supérieures aux voitures à pistons", dit-il.

Si une voiture à turbine gagne la course, la piste fera face à un autre grave problème, car de plus en plus un bon nombre de gens du milieu travaillent à faire bannir les voitures à turbine de la classique annuelle de 500 milles d'Indianapolis.

Evans et Paul Bell en finale ce soir

Un match bien particulier sera l'attraction principale de la soirée de lutte du promoteur Richard Morency, ce soir à l'arena de St-Michel.

En effet, le lutteur "L'homme des Neiges" affrontera un ours, auquel il concédera 350 livres. Dans la finale, le spectaculaire Ted Evans affrontera le robuste Paul Bell. En demi-finale, l'Italien Rick Ferraro fera face à Yvon Racicot.

Clyde Robi et Tony Rose seront opposés à Fred Laurence et Tony Petel.

WARSHAW

BAS PRIX TOUS LES JOURS

Warshaw ne vend que du boeuf de l'ouest de marque rouge

ROTI DE PALETTE LB 39¢

EPAULE HACHEE lb 59¢
STEAK STYLE SUISSE OU MINUTE LB 1.29
VARIETE DE SALAMIS hongrois lb 99¢
ROTI ENTRECROISE LB 59¢
GENOA SALAMIS lb 99¢
POULET FARCI lb 89¢
BACON SANS COUENNE 'DEVON' lb 59¢

SPARE RIBS POUR B.B.Q. lb .59
SCHNEIDER PETIT ROULE COTTAGE lb .89

PROFITEZ DU GRAND POUVOIR D'ACHATS DE WARSHAW POUR EPARGNER DAVANTAGE

TOMATES entières IMPORTEES TORERO 6 BTES 14 OZ 99¢
APPRET A SALADES KRAFT MIRACLE WHIP POT 32 OZ 55¢
GATEAU AU CHOCOLAT CONGELE SARA LEE - Rég. 79¢ - SPECIAL 65¢
BISCUITS ASSORTIS PEEK FREAN'S — 9 variétés 4 PQTS 8 OZ 99¢
BREUVAGE AU CHOCOLAT NESTLE QUIK — Rég. 99¢ — Bte 2 LB 89¢
SAUCE SOYA AHUNTSIC REG. 2 bout. 5 oz 39¢ SPECIAL 2 POUR 29¢

SACHETS DE THE SALADA ORANGE PEKOE Rég. 87¢ 60 sacs dans 1 bte 79¢
BREUVAGES AUX FRUITS VARIES ALLEN ORANGE RAISIN PUNCH PAMPLEMOUSSE ANANAS ORANGE ET ABRICOTS 3 btes 48 oz 99¢
LIQUEURS DOUCES ALLAN'S 8 bout. 30 oz 99¢ PLUS DEPOT
HUILE VEGETALE PURE BRAVO gallon 1.79

OLIVES Espagnoles Vertes Bambino Oriental 3 POTS 15 OZ 99¢
MARINADES SUCREES, ORIENTAL 3 POTS 15 OZ 99¢
JUS de TOMATES "CLARK" 8 btes 19 oz 99¢
Cristaux d'orange RISE'N SHINE DE SHIRIFF 6 env. 99¢
PAPIER TOILETTE BALLET 8 ROULEAUX DANS 4 PQTS 89¢
PAPIER CIRE RAPRITE 3 ROUL. 100' 99¢

FROMAGE TRANCHE CANADIEN KRAFT pqt 8 oz 29¢
PETITS PAINS FRANÇAIS CROUSTILLANTS REG. DOUZ. 49¢ SPECIAL 12 POUR 29¢
CAFE INSTANTANE MAXWELL HOUSE Pot boni 12 oz 1.59

GRAISSE PURE MAPLE LEAF TENDERFLAKE 5 pqts 1 lb 99¢
ESSUIE-TOUT KLEENEX paquet jumelé 45¢

JUS DE POMMES VITAMINE ALLEN bte 48 oz 29¢
PECHES EN MOITIE OU EN TRANCHE ARDMONA 3 btes 28 oz 99¢

Nous nous réservons le droit de limiter les quantités. SPECIAUX VALIDES JUSQU'A LA FERMETURE MARDI 28 MAI 1968.

VOUS NE PAYEZ PAS POUR LE SERVICE — C'EST GRATUIT
WARSHAW
3863, BOUL. ST-LAURENT

REGARDEZ!
SPECIAUX LUNDI ET MARDI LES 27 et 28 MAI
SUCRE BLANC GRANULÉ 10 lb sac 59¢
Limite 20 lb par client avec achat de $5 ou plus
COCA COLA bout. 26 oz 10¢ plus dépôt
Limite 6 par client avec achat de $5 ou plus

La police expulse un des manifestants à l'Université Columbia de New York.

téléphoto PA

Nouvelles manifestations à l'Université Columbia: 131 arrestations, 60 blessés

NEW YORK, (AFP-UPI-PA) — La police de New York a expulsé la nuit dernière 150 personnes qui s'étaient barricadées dans Hamilton Hall, un des immeubles de l'Université Columbia. Cent trente et une personnes, dont 50 femmes, ont été arrêtées à cette occasion.

Les quelque 600 policiers appelés sur les lieux par le doyen Grayson Kirk ont ensuite dispersé, à coups de matraque, les 2,000 étudiants mis en colère par l'intervention des forces de l'ordre à Hamilton Hall. Dix agents et une cinquantaine d'étudiants ont été blessés au cours de l'échauffourée.

A San Francisco hier soir, la police est également intervenue pour faire évacuer l'édifice de l'administration du San Francisco State College envahi par 200 manifestants. Vingt-sept personnes ont été arrêtées.

Le "sit-in" avait été organisé pour appuyer les demandes des étudiants qui réclament le départ du campus des officiers de réserve de l'Aviation, une amélioration de la politique de l'institution et une aide accrue aux étudiants faisant partie de minorités raciales.

A l'Université Columbia, les nouveaux désordres avaient débuté hier après-midi lorsque quelque 200 étudiants, plusieurs avocats et une vingtaine de parents d'étudiants se sont réunis dans un dortoir pour protester contre les mesures disciplinaires prises à l'égard de Mark Rudd, président de la section locale des "Etudiants pour une société démocratique", et trois de ses camarades.

La nuit venue, les protestataires ont décidé d'occuper Hamilton Hall. Le doyen les avisa que s'ils ne quittaient pas l'immeuble, la police interviendrait. C'est ainsi que vers 2 h. du matin, 600 agents, dont un certain nombre en civil, ont envahi le campus après avoir franchi sans difficulté les barricades érigées par les étudiants. Empruntant une série de tunnels reliant les divers bâtiments de l'université, 75 policiers en civil sont entrés dans Hamilton Hall et ont arrêté, sans qu'un coup ne soit échangé, 131 étudiants.

Mais cette éviction avait amené sur le campus un nombre considérable d'étudiants qui refusaient de quitter les lieux malgré les avertissements lancés au moyen d'un haut-parleur par le doyen.

Un mouvement de colère s'est alors emparé de la foule des manifestants qui, au cri de "Aux barricades" se portèrent au-devant des policiers qui, cette fois, casqués et armés, tentèrent de les disperser. C'est durant cette échauffourée qu'une soixantaine de personnes ont été blessées.

Vers 6 h. ce matin, le recteur a annoncé que les activités universitaires se poursuivraient normalement mais que les étudiants devraient à l'avenir présenter leurs cartes d'identité à la seule entrée maintenant ouverte.

Entre-temps, à Stockholm, les élèves de l'Ecole supérieure de journalisme ont décidé de se mettre en grève et de boycotter les examens qui devraient en principe se dérouler le mois prochain.

Les élèves-journalistes protestent contre le refus qui leur a été opposé d'être payés pendant le stage obligatoire de quatre mois dans un journal que comporte le programme d'enseignement de l'école.

Echec d'Israël au Conseil de sécurité

NATIONS UNIES, N.Y. (AFP, PC) — Le Conseil de sécurité de l'ONU, écartant de vigoureuses objections de la part du Canada et des Etats-Unis, a "prié" Israël de "toute urgence" hier de rescinder l'annexion de la Vieille ville de Jérusalem.

Le secteur arabe de la Ville Sainte et ses environs avaient été enlevés à la Jordanie par Israël au cours de la guerre de juin dernier pour être ensuite incorporés à l'Etat d'Israël. Israël avait qualifié cette opération "d'unification de Jérusalem".

Le vote a été de 13 contre zéro, le Canada et les Etats-Unis s'étant abstenus. La Grande-Bretagne, la France et l'Union soviétique faisaient partie des 13 pays qui ont voté en faveur de la résolution.

L'ambassadeur du Canada, M. George Ignatieff et l'ambassadeur des Etats-Unis, M. Arthur Goldberg, ont soulevé de vives objections contre le geste du Conseil qui s'en tenait uniquement au problème de Jérusalem en écartant les autres importantes questions relatives au Moyen-Orient. Ils ont également exprimé l'opinion que cette décision pourrait porter sérieusement atteinte aux efforts de paix de l'ONU.

Faisant allusion aux menaces soviétiques voulant que le conseil ait recours aux sanctions si Israël refusait de se conformer, M. Ignatieff a demandé : "Est-ce bien là la voie dans laquelle nous voulons nous engager? Est-il sage ou pratique de la part du Conseil d'avoir recours aux sanctions quand il s'est déjà engagé pa rla voie diplomatique ?"

M. Goldberg a soutenu que pour les Etats-Unis l'avenir de Jérusalem était une question qui relevait du mandat confié à l'envoyé spécial de l'ONU, M. Gunnar Jarring, et il a critiqué la résolution du Conseil qui ne fait aucune mention de l'appui accordé par le Conseil à la mission de M. Jarring.

15e greffe du coeur

HOUSTON, Texas. (AFP-UPI-PA) — Le coeur d'un jeune homme de 17 ans bat aujourd'hui dans la poitrine de M. Louis John Fierro, la 15e personne au monde à subir une greffe du coeur.

Une équipe de chirurgiens dirigée par le Dr Denton A. Cooley, de l'hôpital St. Luke's Episcopal, à Houston au Texas, a en effet effectué hier soir sa quatrième transplantation du coeur depuis le 3 mai dernier.

M. Fierro, un vendeur d'automobiles âgé de 54 ans, a reçu le coeur de Hubert Brungardt, décédé des suites d'une hémorragie cérébrale. Le donneur a été déclaré mort à 10 h. 35, l'opération de la greffe a débuté à 11 h. 09 et à 1 h. du matin, tout était complété. Une seule impulsion électrique a suffi pour faire redémarrer le coeur dans la poitrine de M. Fierro.

Un bulletin de santé publié par les autorités de l'hôpital déclare que l'état de santé du patient est "à tous égards", très satisfaisant.

M. Fierro était atteint d'un anévrisme ventriculaire et avait subi plusieurs attaques cardiaques au cours des dernières années.

Johnson demande $3.9 milliards pour financer l'effort militaire au Vietnam et en Corée

WASHINGTON (AFP) — Le président Johnson a transmis hier au Congrès une demande de crédits supplémentaires de $3.9 milliards pour financer la guerre au Vietnam et le renforcement du dispositif américain en Corée.

Cette nouvelle demande porte le budget de la Défense nationale pour l'année fiscale en cours à $76.2 milliards contre les $73.7 milliards initialement prévus, soit une augmentation nette de $2.5 milliards.

Bien qu'en chiffres absolus les fonds nouveaux requis par M. Johnson se montent à près de $4 milliards, l'administration espère en effet réaliser des économies dans d'autres chapitres et obtenir l'autorisation du Congrès pour transférer des fonds no utilisés par suite de l'abandon de la mise en place d'un système de missiles anti-balistiques "Nike-X". Les économies et les transferts de fonds qu'elle envisage se montent à environ $1.4 milliard.

Le sous-secrétaire à la Défense, M. Paul Nitze, a déclaré à ce propos que les fonds nouveaux demandés par le président Johnson sont les conséquences directes de la saisie du "Pueblo" par les autorités nord-coréennes et de l'offensive du Tét au Sud-Vietnam.

A la suite de l'affaire du "Pueblo" et de l'offensive du Tét, les Etats-Unis ont été contraints de mobiliser environ 40,000 hommes. De plus, M. Johnson a annoncé le 31 mars son intention de porter les effectifs combattants américains au Sud-Vietnam à 549,000 hommes d'ici à la fin de 1968, au lieu des 525,000 initialement prévus. Les Etats-Unis doivent également prendre à leur charge la modernisation de l'armée sud-vietnamienne et de l'équipement des effectifs supplémentaires sud-vietnamiens qui sont appelés sous les drapeaux en vertu des récentes décisions du président Thieu.

Cao Ky attaque violemment la "bande d'esclaves" en poste au Sud-Vietnam

SAIGON (AFP) — Le général Ky a déclaré aujourd'hui qu'il existe "une bande d'esclaves" parmi les dirigeants du Sud-Vietnam.

Dans un discours improvisé, d'une rare violence, le vice-président sud-vietnamien a interrogé ses auditeurs — deux mille cadres civils de la défense passive — : "Comment se fait-il que le monde entier admire Ho Chi Minh et Nguyen Giap qui sont pourtant des Vietnamiens comme nous alors que dans le Sud on ne trouve personne ?"

"C'est sans doute, a-t-il répondu sous les applaudissements, parce qu'il existe "une bande d'esclaves parmi les dirigeants du pays."

Le général Ky — au cours de cette allocution prononcée dans un grand stade de la capitale — a dit qu'il fallait "débarrasser le pays des traîtres et des domestiques de l'étranger". Ce sont là des éléments antirévolutionnaires. S'il faut les anéantir, je le ferai pour défendre le drapeau révolutionnaire.

Il a dit que si besoin était, il serait prêt à recourir au "sang et au feu" pour obtenir ce résultat.

"S'il le faut, je renverserai tout", a-t-il même précisé.

Le vice-président a reconnu qu'il avait sa part de responsabilité dans la situation qu'il venait de décrire. Il a dit cependant, que s'il faisait partie de la "bande d'esclaves" il serait à l'heure actuelle millionnaire.

Le général Ky a déclaré qu'il n'était pas opposé à un gouvernement présidé par M. Tran Van Huong aussi longtemps que ce dernier resterait anticommuniste.

Dans une conversation avec quelques journalistes après son violent discours de ce matin, le vice-président a souligné qu'il avait reçu du président du conseil désigné l'assurance que le futur gouvernement suivrait une politique vigoureusement anticommuniste.

Les USA ont perdu 16 pilotes et 24 jets au Nord-Vietnam depuis le 1er avril

SAIGON (UPI) — Les services de renseignements américains annoncent, aujourd'hui, que le Nord-Vietnam a doublé la défense aérienne entre les 17e et 19e parallèles depuis que le président Johnson a commandé l'arrêt partiel des bombardements au Nord. C'est ce qui explique que deux autres jets américains ont été abattus au-dessus de ce secteur hier. La perte d'un Intruder A6 et d'un Skyhawk A4 de l'Aéronavale porte à 25 le nombre d'appareils américains abattus au Nord-Vietnam depuis le discours du président.

Les deux appareils perdus faisaient partie des 131 missions commandées au Nord-Vietnam hier — raids visant surtout à empêcher l'infiltration des troupes d'Hanoï au sud. Le pilote du Skyhawk a été rescapé tandis que les deux fusiliers marins qui pilotaient l'Intruder tombé près de Dong Hoi sont portés disparus. Ceci porte à 16 le nombre de pilotes américains disparus au Nord-Vietnam depuis le début de l'arrêt partiel des raids aériens.

Entre-temps, au Sud-Vietnam, des B-52 s'en sont pris à des positions vietcong aux abords de Saigon et aux positions nord-vietnamiennes près de Dak To et Kontum, sur les hauts plateaux. Incidemment, on s'inquiète de plus en plus de l'énorme concentration de troupes sur les hauts plateaux, ce qui fait croire à une vaste opération prochaine des unités nord-vietnamiennes.

Le FNL avertit la population de Saigon

SAIGON (AFP, UPI) — Dans un avertissement plusieurs fois répété, la radio du Front national de libération continue à demander à la population vivant près des bâtiments administratifs ou des installations américaines dans le centre de Saigon d'évacuer leurs demeures.

La radio explique que ces évacuations sont nécessaires pour "faciliter les opérations de représailles contre les troupes étrangères et fantoches". Par ailleurs, des tracts circulent dans la capitale invitant les "gens qui n'ont rien à y faire" à regagner les provinces. Cet avertissement de la radio du Front avait été diffusé la première fois le samedi 18 mai, la veille du premier bombardement aux roquettes du centre de Saigon, notamment des premier et deuxième arrondissements.

Vingt-cinq roquettes et obus de mortier étaient tombés au hasard sur la ville, notamment dans le centre, faisant 11 morts et 53 blessés parmi la population civile. Etant donné la dispersion des roquettes, il était impossible de déterminer quel objectif militaire avait été plus spécialement visé.

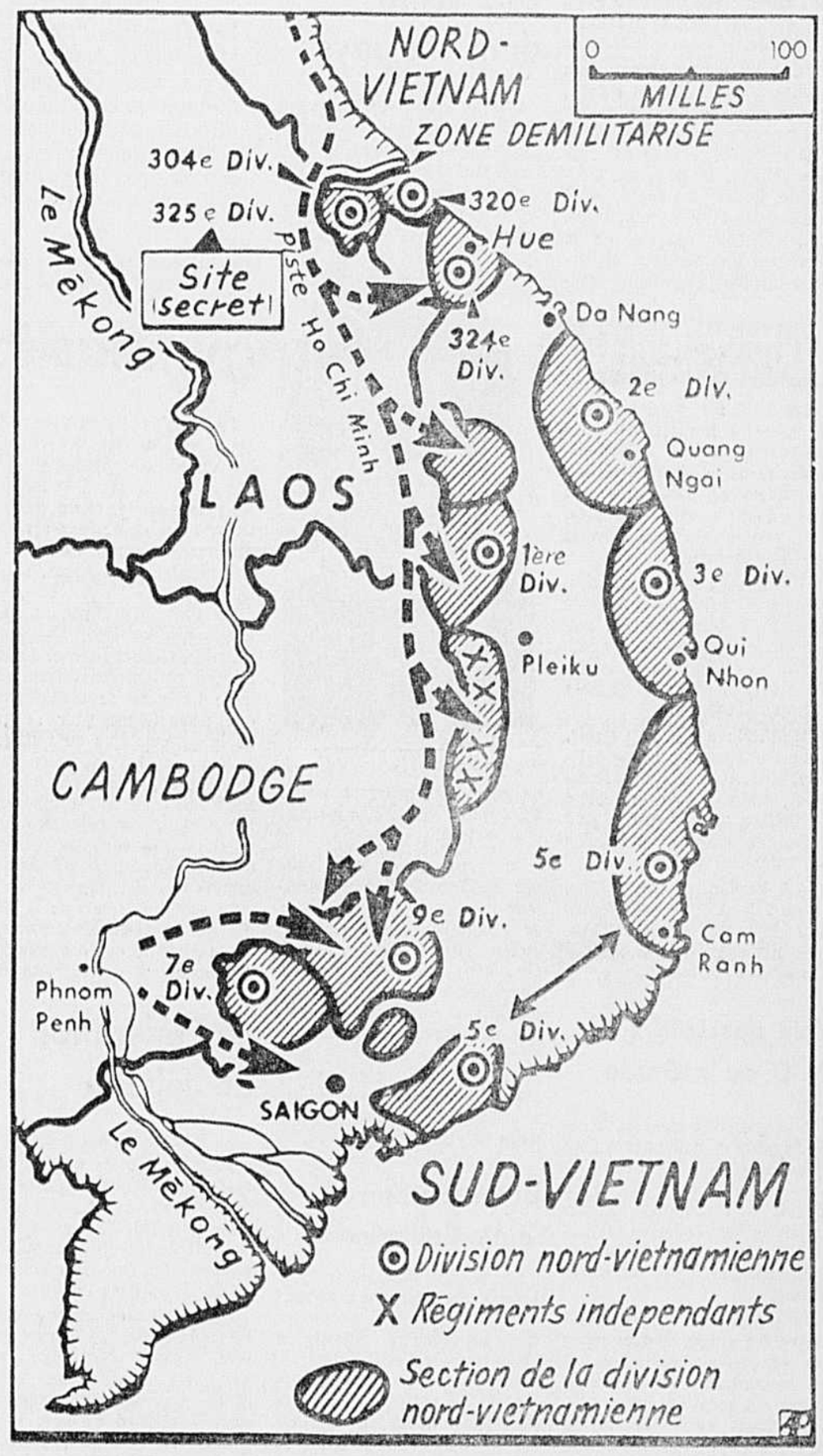

Presse associée

Selon les USA, Hanoï dispose de 80,000 hommes au Sud-Vietnam

SAIGON — (PA) — Pendant que le Nord-Vietnam affirme à la conférence de Paris qu'il n'entretient pas de troupes au Sud-Vietnam, des rapports des services de renseignements américains indiquent qu'au contraire Hanoï s'est virtuellement dépouillé de tous ses soldats au Nord et entretient au Sud-Vietnam l'équivalent d'au moins douze divisions d'infanterie.

La carte géographique ci-dessus indique les routes d'infiltration et l'ordre de bataille des troupes nord-vietnamiennes au Sud-Vietnam tel qu'établi par les rapports des services de renseignements américains. En plus des neuf divisions indiquées sur la carte, le Nord-Vietnam entretient quatre régiments indépendants équivalant chacun à une division et opérant sur les hauts plateaux, aux frontières du Cambodge. Une autre division nord-vietnamienne, la 325e, n'est pas localisée pour des raisons de sécurité. Les troupes nord-vietnamiennes forment, de plus, 80 pour cent de deux divisions vietcong, les 5e et 9e, flanquées aux abords de Saigon. Une 5e Division, régulière celle-là, opère non loin de Cam Rany.

La plus vaste concentration de troupes appuyée de la grosse artillerie se trouve dans le secteur septentrional du Sud-Vietnam, juste au-dessous de la zone démilitarisée. Selon des officiers américains, les Nord-Vietnamiens assument désormais la relève du Vietcong au Sud-Vietnam, disposant d'à peu près 80,000 soldats réguliers, comparativement à 40,000 réguliers chez le Vietcong.

Une division nord-vietnamienne au Sud-Vietnam comprend en moyenne 7,700 hommes.

Nouvelle réunion des délégations à Paris

PARIS — (AFP, PA, UPI) — Les délégations américaine et nord-vietnamienne ont repris ce matin leurs "conversations officielles" au Centre des conférences internationales de l'avenue Kléber. La quatrième séance a duré deux heures et 55 minutes et il a été convenu que la prochaine aurait lieu lundi matin à 10 h. 30.

A la veille de la séance d'aujourd'hui, rien n'indiquait un changement quelconque dans l'attitude des deux parties.

Les délégués nord-vietnamiens insistent toujours pour que les Américains cessent inconditionnellement leurs bombardements contre leur pays tandis que les Américains réclament un geste de réciprocité de la part d'Hanoï.

Les observateurs américains parlent volontiers d'impasse au stade actuel des entretiens. Mais l'ambassadeur Averell Harriman, chef de la délégation américaine, rompu aux négociations avec le monde communiste, estime qu'il est beaucoup trop tôt pour condamner ainsi les pourparlers ou en désespérer.

On semble faire confiance dans l'entourage de la délégation américaine aux "contacts privés" et aux apartés qui finiront bien par se nouer dans le cadre de la conférence. Et l'idée se fait jour, dans les mêmes milieux, que les Nord-Vietnamiens pourraient aussi être favorables à ces échanges sans publicité, ne serait-ce que pour faire accréditer à Saigon l'opinion que quelque chose se trame à Paris.

Cette nouvelle "guerre des nerfs" pourrait être utilisée par Hanoï pour accroître le découragement et la désagrégation du camp sud-vietnamien. Aussi la délégation américaine insiste-t-elle pour réaffirmer que le jour où les problèmes politiques seront évoqués à Paris, la discussion ne se fera pas sans la participation des Sud-Vietnamiens.

Hier, le porte-parole nord-vietnamien a laissé entendre que des conversations plus étendues relatives à un règlement politique du problème vietnamien sur la base des accords de Genève de 1954 pourraient être entrepris si les USA cessaient les bombardements.

Le porte-parole de la délégation américaine, M. William Jorden, a dit ne pas se souvenir que Hanoï "ait dit cela auparavant", mais il a ajouté qu'il n'y voyait pas "une nouvelle formulation" de la position nord-vietnamienne.

Les libéraux critiquent la politique économique de Smallwood

ST. JOHN'S, T.-N. (PC) — La politique économique et les méthodes de développement du gouvernement libéral qui préside aux destinées de Terre-Neuve depuis 19 ans sont soumises à un feu croisé de critiques aussi bien de la part de certains de ses membres que de la part de l'opposition.

Les critiques s'inspirent en grande partie du rapport de la Commission royale sur la situation économique et ses perspectives à Terre-Neuve et au Labrador.

Cette analyse, qui s'étend sur 500 pages, constitue le bréviaire des adversaires du premier ministre Joseph Smallwood. Presque tous les jours l'opposition conservatrice demande au gouvernement de soumettre à la législature le texte de ce rapport publié en février dernier et dont la presse a donné de larges extraits.

Mais en vain, car M. Smallwood, qui est en même temps ministre du Développement économique, affirme n'avoir pas encore eu le temps de lire plus de 10 p. cent de ce rapport. Il promet cependant de le soumettre à la législature en automne prochain.

La semaine dernière, cependant, un débat animé a eu lieu à la législature à la suite de la démission de deux ministres: M. John Crosbie, 37 ans, ministre de la Santé, et M. Clyde Wells, 30 ans, ministre sans portefeuille.

M. Smallwood avait alors affirmé que le rapport s'en tenait trop strictement à des considérations de logique. Et pourtant, dit-il, Terre-Neuve ne peut se permettre d'être strictement logique si elle veut rattraper son retard économique.

Que dit donc le rapport?

Mis au point par une commission de 14 membres, présidée par M. Gordon Pushie, conseiller économique du gouvernement et ancien vice-ministre du développement économique, le rapport critique à longueur de pages, les méthodes utilisées jusque-là par le gouvernement, et parle "d'improvisations ... confusion ... manque de coordination".

Il propose un plan quinquennal auquel il impartit cinq objectifs:

- accélération du taux du développement économique par un accroissement de la productivité.
- plein emploi: Là, le rapport n'a pas de solution toute faite à suggérer. Il souligne cependant qu'en 1971, il y aura en Terre-Neuve, 19,000 chômeurs, soit 7,000 de plus qu'actuellement.
- stabilisation des prix.
- une répartition plus équitable des revenus en hausse. Mais là, la commission s'avance avec circonspection et estime que les projets de bien-être devraient être "étudiés avec un soin extrême".
- enfin, un climat social et économique favorable au développement. Sur ce point, la commission estime nécessaire d'accroître la production de produits de consommation.

Le rapport estime ensuite que "les efforts du gouvernement en vue d'attirer dans la province de nouvelles industries devraient être organisés d'une manière plus rationnelle et plus systématique".

Critique du budget

La structure du département provincial des finances est soumise à une critique particulièrement sévère. Le conseiller James Thompson d'Ottawa estime que la dette courante de Terre-Neuve qui s'élève actuellement à $509 millions, atteindra le 21 mars 1972, $1,287 millions.

Le budget provincial est jugé "incomplet et extrêmement confus", bien que celui de l'an dernier représente déjà un progrès.

Analysant ce budget chapitre par chapitre, le rapport de la commission relève presque partout l'absence de coordination et de planning, l'improvisation, la confusion et le manque de continuité.

Le Dr Cyrus Gordon, archéologue de l'université Brandeis dans le Massachusetts, étudiant la reproduction des inscriptions phéniciennes trouvées à Parahyba, dans le Brésil : il s'appuie sur elles pour affirmer que les Phéniciens avaient découvert l'Amérique au moins deux mille ans avant Christophe Colomb.

Rencontre possible entre Pelletier et les journalistes de Radio-Canada

par Hervé DUFF

La section montréalaise de l'American Newspaper Guild, qui représente les journalistes de Radio-Canada, a envoyé un télégramme au ministre d'Etat, M. Gérard Pelletier, lui demandant de les rencontrer le plus tôt possible afin qu'ils puissent lui présenter leur version des faits relativement à "l'affaire de Moncton".

La section montréalaise de l'ANG a formulé cette demande immédiatement après avoir reçu de M. Pelletier une réponse à la requête qu'elle avait adressée la semaine dernière à M. Jean Marchand.

Le 2 mai dernier, M. Guy Thériault, gérant du poste CBAF de Moncton, démettait de ses fonctions le chef de nouvelles, M. Lucien Amiot, qui était réinstallé quelques jours plus tard, par suite des pressions du syndicat des journalistes.

La réponse de M. Pelletier, en date du 17 mai, consiste en un accusé de réception. Sous la signature de son chef de cabinet, M. Pelletier signale qu'il a reçu le télégramme adressé à M. Marchand, et que M. Davidson, président de la Société Radio-Canada a été saisi de son contenu. Dès qu'il aura remis son rapport au ministre, M. Davidson en informera le syndicat.

La missive était adressée au Syndicat général du cinéma et la télévision (CSN), qui, conjointement avec ARTEC-Québec, NABET-Québec, l'Association des réalisateurs-radio du Québec et la section montréalaise de l'American Newspaper Guild, avait demandé, jeudi dernier, à M. Marchand de faire une enquête impartiale sur l' 'affaire de Moncton".

M. Michel Bourdon, conseiller national à Montréal de l'American Newspaper Guild, a déclaré, hier après-midi, à LA PRESSE que le règlement de l'"affaire de Moncton" était le "symptôme d'une administration (celle de la Société Radio-Canada) qui est d'une inefficacité sensationnelle." Il y a des conflits internes, a-t-il ajouté, mais tout le monde reste en place.

M. Bourdon a par ailleurs rappelé le fait que le syndicat montréalais de l'ANG avait demandé, il y a quelque temps, à M. Laurent Picard, vice-président et directeur général de la Société, de rencontrer les dirigeants du syndicat, mais que cette requête était toujours sans lendemain.

Rejoint au téléphone à son bureau d'Ottawa, M. Marcel Ouimet, vice-président et directeur général de la radiodiffusion française de Radio-Canada, a dit n'avoir pas entendu parler de la déclaration du syndicat faite lundi soir, réclamant sa démission en raison de "l'impuissance" dont M. Ouimet aurait fait preuve à l'occasion de l'"affaire de Moncton".

Nécrologie

Juge A. GOBEIL

QUEBEC (PC) — Le juge Antoine Gobeil, de la Cour provinciale est décédé, lundi, à l'âge de 54 ans.

Licencié en droit de l'université Laval, il était membre du régiment de Montmagny. Il avait été attaché au quartier général de l'armée, à Ottawa, pendant le dernier conflit mondial.

M. Gobeil avait été nommé à la Cour provinciale en octobre dernier.

Il laisse dans le deuil un fils et deux filles.

Ses funérailles auront lieu demain.

DECES/REMERCIEMENTS

MME ROSE-ANNA GAGNON

A Montréal, le 7 mai 1968, est décédée Mme Rose-Anna Gagnon, épouse de M. Léopold Gagnon. Elle laisse dans le deuil, outre son époux, de nombreux frères et soeurs. Son époux et la famille remercient sincèrement les personnes qui ont bien voulu leur témoigner des marques de sympathie, soit par offrandes de messes, de fleurs, visite ou assistance aux funérailles.

DECES ET REMERCIEMENTS

PAUL LAROSE

A Montréal, le 11 mars dernier, est décédé M. Paul Larose, fondateur de la Bière d'Epinette Larose et ancien tavernier, à l'âge de 68 ans. Il laisse dans le deuil son épouse, née Marthe Roch ; ses enfants : Jeannette, Sylviane et Fernand ; ses soeurs : Mme Napoléon Gignac et Mme Denis Miron ; ses beaux-frères et belles-soeurs : M. Napoléon Gignac, M. et Mme Hubert Roch, Mme Paul Roch, Mlles Thérèse et Béatrice Roch, M. et Mme Louis Maravalle, M. et Mme J.-Albert Brien, M. et Mme Rosaire Roch.

Les personnes ayant omis de s'inscrire au registre funéraire sont priées de considérer de la part de la famille leurs plus sincères remerciements comme personnels.

DECES DE Mme ALBERT CHARTRAND

Mme Albert Chartrand, née Filion (Gabrielle), épouse de J.-Albert Chartrand, ancien président de l'Association des Industries Laitières et propriétaire de la Laiterie des Producteurs Inc., résidant au 400 est, boulevard Gouin.

Elle laisse dans le deuil, outre son époux, ses frères et belles-soeurs, MM. et Mmes Berchmans, Arthur et Raymond Filion ; ses soeurs et son beau-frère, Mlle Juliette Filion et M. et Mme Eugene Gauthier (Gertrude) ; ses beaux-frères et sa belle-soeur, M. l'abbé Jean-Louis Chartrand et M. et Mme J.-G. Chartrand ; ainsi que nombreux neveux et nièces.

La dépouille mortelle est exposée au salon René Thériault, 1120 est, rue Jean-Talon. Les funérailles auront lieu vendredi matin, le 24 mai, à 9 heures 30 en l'église St-Nicolas d'Ahuntsic.

Des preuves de la découverte de l'Amérique par les Phéniciens?

WALTHAM, Mass. (UPI) — Un archéologue de l'université Brandeis, le Dr Cyrus Gordon, a affirmé hier qu'il était convaincu, après une nouvelle analyse d'une inscription rupestre trouvée à Parahyba, dans le Brésil, en 1872, que des marins phéniciens avaient découvert le Nouveau Monde deux mille ans avant Christophe-Colomb.

Les conclusions du Dr Gordon sont contenues dans un article paru dans la publication scientifique vaticane "Orientalia", éditée par l'Institut biblique pontifical à Rome.

Cette inscription, qui remonte apparemment au VIe siècle, raconte, selon ce savant, le voyage d'un groupe de douze hommes et trois femmes embarqués à Ezion Geber, au fond du golfe d'Akaba (Ezion Geber, citée par la Bible, à propos de l'Exode, se trouvait sans doute non loin de l'actuel Eilat).

Le Dr Gordon a déclaré en outre que les contacts phéniciens avec les Indiens du Nouveau Monde pouvaient avoir commencé avant même ce voyage du VIe siècle.

Après tout, ces peuples antiques pouvaient, avec un peu de chance, faire tous les voyages que nous pouvons faire de nos jours. Cela leur prenait seulement plus de temps, et ils n'étaient pas aussi pressés que nous le sommes" ...

"De tels contacts pourraient avoir aidé les Indiens précolombiens a créer ces hautes civilisations américaines qui durèrent jusqu'aux temps des Conquistadors", a-t-il ajouté.

Le Dr Gordon a mentionné divers traits parallèles entre les civilisations méditerranéennes et précolombiennes, parmi lesquels les pyramides, l'architecture en pierre et le calendrier de 365 jours.

Nouveau trésor d'art maya

CHICHEN ITZA (d'après Reuters) — Des archéologues travaillant pour le compte de l'Institut mexicain d'Anthropologie et d'Histoire ont mis au jour de cette antique cité maya du sud-est du Mexique un trésor d'objets variés en or, en jade et en cuivre qu'ils ont tiré du fond argileux d'un lac sacré où étaient précipitées des jeunes victimes immolées à Chac, dieu maya des eaux.

La valeur globale de ce trésor est estimée à $50,000,000. Mais sa valeur historique est inestimable. Il s'agit en effet à la fois d'un site sacrificiel, comme l'indique la présence de crânes de jeunes enfants, et aussi d'un site artistique, provenant de l'accumulation d'offrandes jetées dans le lac sacré en même temps que les victimes humaines : celles-ci étaient somptueusement parées de robes splendides, ornées de bijoux, d'or, de cuivre et de jade, puis rituellement frappées d'un coup de couteau au coeur et enfin jetées du haut d'une falaise dans le lac.

Le prof. Ramon Pina Chan, chef de l'expédition universitaire mexicaine, a déclaré qu'on avait retiré quarante crânes, la plupart de jeunes enfants, du fond de ce petit lac profond de 60 pieds ; ce qui confirme que les Mayas sacrifiaient non seulement des jeunes filles vierges, mais aussi des enfants.

Le trésor artistique apporte d'autre part une contribution exceptionnelle à notre connaissance de l'art maya, déjà remarquable. Mais il semble en outre que des objets en bois, or, ou cuivre sculpté et peint trouvés dernièrement à Chichen Itza offrent des ressemblances étranges avec des pièces du même genre trouvées dans des pyramides d'Egypte.

CITE DE VERDUN
SOUMISSIONS POUR LAMPES INCANDESCENTES, FLUORESCENTES, ETC.

Des soumissions sont demandées pour la fourniture de lampes incandescentes, fluorescentes et au mercure pour une période de douze (12) mois, et seront reçues par le soussigné à son bureau à l'hôtel de ville, 4555, avenue Verdun, Verdun 19, Qué., jusqu'à 9:45 heures a.m., le 10 juin 1968, pour être ouvertes en public le même jour à 10:00 heures a.m., en la Salle du Comité Général, Chambre 302.

Les formules de soumissions et autres renseignements peuvent être obtenus au bureau du Directeur des Achats, Chambre 207, à l'adresse ci-haut mentionnée. Chaque soumission doit être placée dans une enveloppe scellée sur laquelle on inscrira "SOUMISSION POUR LAMPES INCANDESCENTES, ETC."

La Cité ne s'engage à accepter ni la plus basse ni aucune des soumissions.

J.-N. LEFEBVRE,
Greffier

CITE DE VERDUN
SOUMISSION POUR GAZOLINE ET HUILE A MOTEUR DIESEL

Des soumissions sont demandées pour la fourniture de gazoline et huile à moteur Diesel pour une période de douze mois, et seront reçues par le soussigné, à son bureau à l'hôtel de ville, 4555, avenue Verdun, Verdun, Qué., jusqu'à 9:45 a.m. le 10 juin 1968, et seront ouvertes en public à 10:00 a.m., le même jour, en la Salle du Comité Général, chambre 302.

Les formules de soumissions et autres renseignements peuvent être obtenus au Bureau du Directeur des Achats, chambre 207, à l'adresse ci-haut mentionnée. Chaque soumission doit être placée dans une enveloppe scellée sur laquelle on inscrira "SOUMISSION POUR GAZOLINE ET HUILE A MOTEUR DIESEL".

La Cité ne s'engage à accepter ni la plus basse ni aucune des soumissions.

J.-N. LEFEBVRE,
Greffier

CITE DE VERDUN
SOUMISSIONS POUR HUILE A CHAUFFAGE

Des soumissions sont demandées pour la fourniture d'huile à chauffage livrée à Verdun et seront reçues par le soussigné, à son bureau à l'hôtel de ville, 4555 avenue Verdun, Verdun, Qué., jusqu'à 9:45 heures a.m. le 10 juin 1968, pour être ouvertes en public le même jour à 10:00 heures a.m., en la salle du Comité général, chambre 302.

Les formules de soumissions et autres renseignements peuvent être obtenus au bureau du directeur des Achats, chambre 207, à l'adresse ci-haut mentionnée. Chaque soumission doit être placée dans une enveloppe scellée sur laquelle on inscrira "SOUMISSION POUR HUILE A CHAUFFAGE".

La cité ne s'engage à accepter ni la plus basse ni aucune des soumissions.

J.N. LEFEBVRE,
greffier de la cité

GARAGE LAVAL LTÉE
se joint
à l'équipe
American Motors!

Nous avions l'oeil sur American Motors depuis un bon bout de temps. Pour tout dire, la qualité de leurs produits nous a toujours fortement impressionnés. Et cette année nous avons la conviction que, avec une nouvelle équipe à la direction et une gamme de nouveaux produits aussi emballants, American Motors est LA compagnie avec qui il faut compter.

Quelle joie de représenter des gens qui ont le talent et l'ingéniosité de créer une voiture comme la Javelin. Elle a tout ce qu'une sportive GT devrait avoir: intérieur spacieux, puissance, élégance et durabilité.

Et que dire de la nouvelle Ambassador, la seule grosse voiture de sa catégorie à offrir la climatisation sans frais supplémentaires. La Rebel de grosseur moyenne dont le hardtop et la décapotable six places sont les moins chers en Amérique du Nord. L'American, un moyen de transport pratique, bien logeable et économique.

Chacune de ces nouvelles voitures est vraiment différente comparée aux autres voitures nord-américaines; et mieux encore: le prix de chacune d'elles a du sens.

Venez voir les nouveaux modèles American Motors 1968. L'Ambassador climatisée, la Rebel, la Rambler American et la fougueuse Javelin. Peu importe votre choix, vous ne pourrez résister au marché qui vous attend chez nous.

GARAGE LAVAL Limitée
2230, rue VIAU
Tél.: 254-9475

JAVELIN SST

JAVELIN la première des voitures AMX de American Motors

Terre des ... canards — Page 3

LA PRESSE
LE PLUS GRAND QUOTIDIEN FRANÇAIS D'AMÉRIQUE

Déficit de $808 millions à Ottawa — Page 12

ÉDITION DE MONTRÉAL * * 10¢

Montréal, mercredi 22 mai 1968 / Rogations / 84e année, No 119 / 6 cahiers / 112 pages / Les prévisions météorologiques : nébulosité variable, averses l'après-midi / vents légers / Min. : 40° / Max. : 65°

Pompidou: le gouvernement réglera la crise sans céder à la panique

PARIS. (UPI, AFP, PA) — Le premier ministre Georges Pompidou a déclaré aujourd'hui à une assemblée houleuse que la France a atteint le point de crise, mais que son gouvernement ne se laisserait pas acculer à la panique par les forces rebelles.

Intervenant dans le débat sur la motion de censure déposée par la gauche à l'Assemblée nationale, M. Pompidou s'est toutefois dit "prêt à engager avec toutes les organisations syndicales un dialogue" et il a ajouté : "Je suis prêt à les convoquer".

Le gouvernement, a-t-il dit, entend mettre fin au chaos économique et social. Au moment où il parlait, la France était pratiquement paralysée par les grèves impliquant quelque huit millions de travailleurs.

M. Pompidou a été fréquemment interrompu durant son intervention par les huées et les sifflements de l'opposition, particulièrement quand il s'est écrié que "les Français ont le droit de vivre" et que les grévistes engendrent le chaos dans le pays.

Le premier ministre a conclu son intervention en disant que "si la mation de censure était adoptée ce soir, elle mettrait en jeu l'existence du gouvernement et de l'Assemblée nationale", confirmant ainsi implicitement la menace de dissolution au cas où son gouvernement serait mis en minorité.

A quelques heures du vote, la marge de sécurité parlementaire du gouvernement s'est considérablement réduite par suite des démissions de MM. René Capitant et Edgar Pisani, députés gaullistes, et du désaccord qu'ils ont marqué vis-à-vis du gouvernement. Le sort du gouvernement semblait devoir se jouer sur un écart minime de voix.

Intervenant plus tôt dans le débat, le chef de la gauche démocratique et socialiste, M. François Mitterrand, avait réclamé la responsabilité du pouvoir pour réaliser "la nouvelle alliance du socialisme et de la liberté".

M. Mitterrand a fait appel aux communistes et à tous les républicains pour "former un gouvernement de justice, d'unité nationale et de réconciliation".

Le leader de la gauche a également souhaité une dissolution de l'Assemblée nationale, mais s'est gardé de faire la moindre allusion à la possibilité évoquée dans les couloirs du Parlement par certains de ses amis politiques d'une démission collective des députés de la gauche non communiste.

A quelques heures du scrutin, le débat a pris une tournure

Voir POMPIDOU en page 2

L'armée s'occupe des banlieusards et des ordures

PARIS (UPI, PA, AFP, Reuter) — Le président de Gaulle a dépêché l'armée aujourd'hui pour transporter les banlieusards et évacuer les ordures ménagèdes. Tout est paralysé par une grève générale qui touche maintenant 8 millions de travailleurs.

La Confédération des travailleurs, syndicat dirigé par les communistes, a annoncé "qu'il n'y aurait pas de retour au travail avant que nous ayions obtenu une réponse satisfaisante à toutes nos demandes.'

Dans les rues, des soldats ramassent les ordures ménagères tandis que d'autres véhiculent les voyageurs qu'une grève générale des moyens de transport a paralysés.

Le gouvernement, qui a annoncé hier qu'il possédait des réserves d'esence suffisantes pour une centaine de jours, a interdit aujourd'hui les ventes de gazoline en bidons.

Pendant ce temps, l'agitation ouvrière dans toute la France atteint maintenant quelque huit millions d'ouvriers et cause de sérieuses perturbations à des millions d'autres forcés de demeurer chez eux, vu la gravité des difficultés de transport.

Les grévistes réclament des hausses de salaire, des améliorations aux chapitres de la sé-

Voir L'ARMEE en page 2

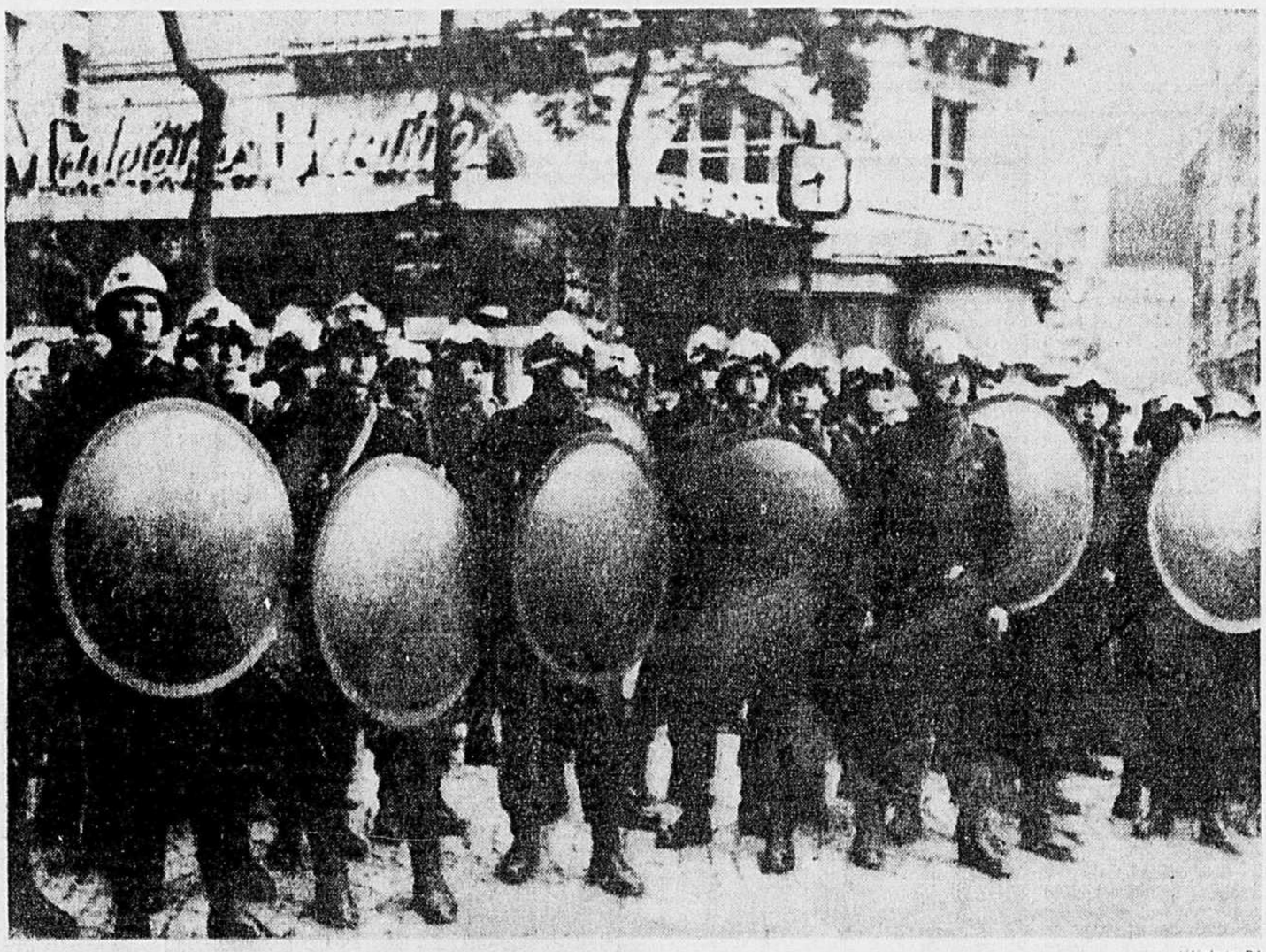

téléphoto PA

"Astérix chez les communix"

Lorsqu'un groupe de manifestants d'extrême droite s'est rassemblé hier devant les bureaux du journal communiste L'Humanité, sur les grands boulevards, les policiers ont formé une muraille pour protéger l'immeuble. Comme on le voit, ils étaient armés pour la circonstance dans la plus pure tradition gauloise.

AUJOURD'HUI

Grève imminente chez les postiers

La grève générale des postes devient imminente. Quelque 5,000 postiers ont en effet donné mandat à leurs leaders syndicaux, hier soir, de déclencher une grève nationale si la conciliation n'est pas fructueuse.

— Page 47

Retour du comité sur la constitution

Dans un geste qui n'est peut-être pas tout à fait étranger au débat électoral sur la constitution, le premier ministre Johnson a déclaré hier soir à la Chambre, au cours d'un échange avec M. Lesage, qu'il inscrirait dès aujourd'hui au feuilleton une motion visant à faire revivre le comité des affaires constitutionnelles. L'affaire est de nature à étaler au grand jour les divergences fondamentales entre libéraux fédéraux et provinciaux en matière constitutionnelle.

— Page 57

Stanfield présente Faribault à l'Ouest

Tandis que le premier ministre Trudeau affirme au cours d'une tournée dans la région de Kitchener que les Canadiens vont apprendre avec lui à respecter la constitution, le chef conservateur Stanfield lance sa campagne dans l'Ouest où il promène son nouveau lieutenant, Marcel Faribault. Célèbre défenseur de la thèse des deux "nations", ce dernier a paraît-il une légère pente à remonter là-bas. Au fait, Diefenbaker n'était pas là.

— Page 58

Nouveaux troubles à l'université Columbia

La police de New York a dû, la nuit dernière, déloger 150 étudiants qui s'étaient barricadés dans un immeuble de l'université Columbia. Ces nouveaux troubles ont amené l'arrestation de 131 personnes, dont une cinquantaine de femmes.

— Page 91

Saisie de faux billets

Deux récidivistes montréalais ont été arrêtés hier soir en possession de $35,000 de monnaie contrefaite. Les détectives croient avoir mis au jour un important réseau de faux-monnayeurs. Quatre ou cinq autres personnes sont recherchées dans cette affaire. (Nos informations en page 3)

Les enseignants du Québec préparent un grand coup

par Claude GRAVEL

Une série d'événements-surprises laissent prévoir que les 74,000 enseignants francophones et anglophones du Québec se préparent à porter un grand coup qui pourrait faire chanceler sur sa base la négociation provinciale ou, du moins, en modifier considérablement l'aspect.

Presque à l'insu des journalistes, les enseignants ont tenu depuis quelques jours des réunions plus ou moins secrètes afin de décider ce qu'ils feront avant ou après le 1er juin, date fatidique pour la négociation, sorte de mur où peuvent venir se briser toutes les bonnes volontés.

Voici la situation telle qu'elle se présentait hier soir:

1 — Les dirigeants de la Montreal Teachers Association, qui groupe les 3,000 enseignants de la commission scolaire protestante (PSBGM), ont demandé hier à leurs membres l'autorisation de déclencher une grève lorsque cela sera jugé nécessaire. Les enseignants se prononceront par écrit dans toutes les écoles aujourd'hui.

Au cours d'une assemblée qui réunissait à la Place des Arts quelque 1,500 enseignants protestants, les leaders de la MTA les ont aussi autorisés à leur faire parvenir leurs démissions, pour ceux qui le désirent. Ces formules, a-t-on précisé, pourront être utilisées si au moins 1,500 enseignants démissionnent.

2 — Toujours dans la métropole, les 7,500 membres de l'Alliance des professeurs de Montréal ont été invités à faire une "manifestation monstre" (dixit leur président, M. Mathias Rioux, dans un communiqué) le 30 mai prochain devant les bureaux de la Commission des écoles catholiques de Montréal.

M. Rioux précise toutefois que l'alliance n'a pas "écarté définitivement la possibilité d'une démission massive de ses membres" et qu'un sondage est en cours présentement dans les écoles de la CECM à ce sujet. Entre la démission et la marche, l'alliance a choisi la marche parce que, selon son président, "la CEQ a retenu ces deux moyens de pression et a laissé ses syndicats libres d'agir à leur guise".

3 — A Québec, la majorité des 1,500 enseignants à l'emploi des commissions scolaires catholiques de Québec et de Sillery ont signé hier des formules de démission. Ils veulent ainsi éviter que, par le bill 25, le contrat qui les lie à leurs employeurs ne soit automatiquement renouvelé dès le 1er juin. Ils enseigneront toutefois jusqu'au 30 juin.

4 — Devant ce geste, le ministre d'Etat délégué à la fonction publique, M. Marcel Masse, a déclaré hier soir dans un communiqué à la presse que "si la CEQ fait démissionner ses membres au 1er juin, elle place les enseignants devant l'éventualité de perdre leurs droits individuels acquis par leur ancienneté et leur travail dans une commission scolaire".

"Cette décision des enseignants, poursuit-il, n'est aucunement reliée aux conventions collectives et au bill 25 mais bien à l'engagement de chacun des enseignants avec la commission scolaire qui les emploie et ce par une loi précise, celle de l'instruction publique."

5 — Par ailleurs, c'est vendredi prochain, le 24 mai, que les dirigeants des trois corporations d'enseignants (CEQ

Voir ENSEIGNANTS page 2

Entrevue avec notre reporter à bord d'un avion

Le ministre des Affaires étrangères du Mexique ordonnera une enquête

par Rose-Anne GIROUX

Directement mis au courant par LA PRESSE des résultats de son enquête, de l'inquiétude de nombreux touristes subitement préoccupés de "l'affaire Lavallée" et qui se sont mis à discuter d'un boycottage des Jeux olympiques, le ministre des Affaires étrangères du Mexique, M. Antonio Carillo Flores, a déclaré qu'il ferait faire enquête par un représentant de son ministère.

Le ministre se rendait à Moscou à bord du même avion qui ramenait le reporter de LA PRESSE à Montréal. Il a d'abord affirmé, au cours d'une brève entrevue de 15 minutes, que l'ambassadeur canadien au Mexique, M. Saul F. Rae, lui avait soufflé un mot de cette histoire, mais en termes très généraux, sans jamais préciser, par exemple, que les autorités policières de l'Etat de Oaxaca avaient violé, dans le cas du jeune ressortissant canadien, quatre articles de la Constitution mexicaine.

Ayant souligné qu'il appartient à l'ambassade canadienne d'intervenir en faveur de François Lavallée, si elle considère que certains de ses droits les plus fondamentaux ont été lésés, le ministre a ensuite demandé si ses parents étaient financièrement à l'aise. "Parce que, a-t-il dit, un bon moyen d'aider le jeune homme est de lui trouver un excellent avocat."

Il parait que son avocat, Me Jaime Lopez Farias, est excellent. Chose certaine, il affiche un optimisme des plus tonifiants quand on lui parle de "l'amparo" ou de l'appel qu'il a interjeté auprès du juge Luis Dominguez Carrascos, de la Cour fédérale du Mexique, en vue d'obtenir un non-lieu libérant son client de tout procès.

Fondant son optimisme sur les déclarations contradictoires des deux principaux témoins à charge, des gardiens de plage mexicains, Me Lopez se dit convaincu que le juge Carrascos alléguera un manque de preuves et n'hésitera pas à renvoyer la cause.

Quand on lui souligne que ces mêmes déclarations contradictoires ont suffi au juge de district Joel Arango pour accuser formellement François Lavallée de meurtre, Me Lopez se borne à afficher un sourire encore plus grand...

Voir MINISTRE en page 2

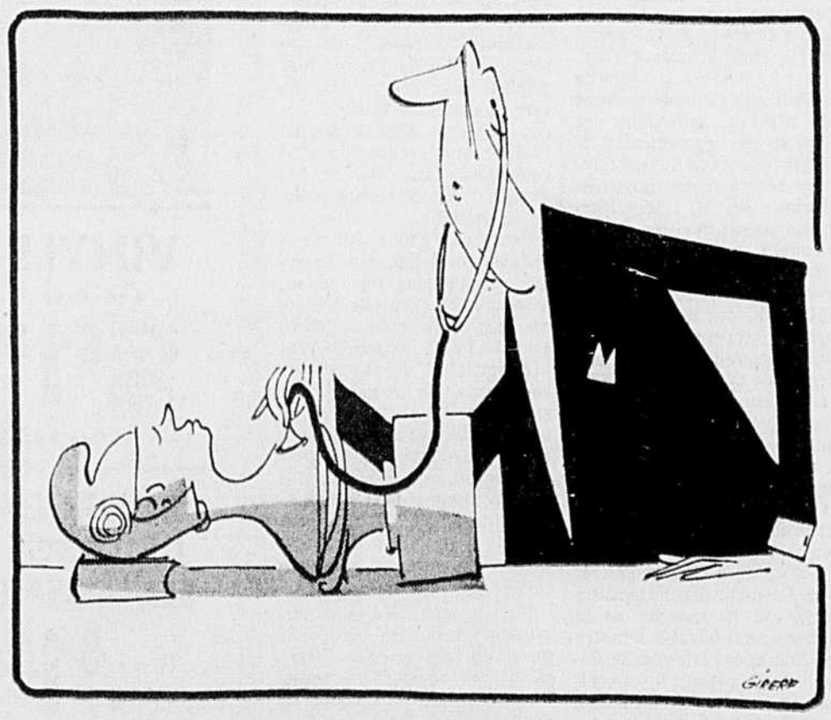

La 4e rencontre Hanoï-USA prend fin sur un échange de propos acerbes

PARIS (PA, AFP, UPI) — C'est par un échange de propos acerbes qu'a pris fin, aujourd'hui, la quatrième rencontre officielle des délégations américaines et nord-vietnamiennes à Paris. La rencontre a duré un peu moins de trois heures. La prochaine a été fixée à lundi.

Le chef de la délégation nord-vietnamienne a laissé entendre que la conférence de Paris pourrait échouer et il a dit à l'ambassadeur des Etats-Unis, M. Averell Harriman, que Washington en porterait la pleine et entière responsabilité".

De son côté, M. Harriman a accusé le Nord-Vietnam devant des reporters, précisant qu'Hanoi se sert de la conférence "pour faire impression et de la propagande dans le monde".

M. Harriman a demandé à M. Xan Thuy que la séance de ce matin ne soit pas suivie d'une con[illegible] presse et que la [illegible] ssions ne soi[illegible] uent des propos [illegible] autre source. M. X[illegible] opposé à cette demande, tant que les Américains n'auront pas mis fin inconditionnellement à leurs raids aériens au Nord-Vietnam.

Il a encore été question ce matin du geste de réciprocité que le Nord-Vietnam devra poser advenant un arrêt total des raids aériens des Etats-Unis au Nord-Vietnam.

Là-dessus, M. Xuan Thuy a réaffirmé que c'étaient les Etats-Unis qui avaient lancé des attaques aériennes contre le Nord-Vietnam, et que c'est par conséquent à ce pays qu'il appartient d'arrêter ces actes d'agression, et cela sans poser des conditions. "Ce sont les Etats-Unis, ajoute M. Thuy, qui ont déclenché l'escalade, qui ont saboté les accords de Genève, organiser la terreur et le massacre de la population vietnamienne. Par conséquent, poursuit-il, euxseuls se doivent de procéder à la désescalade. Nous autres, Vietnamiens, nous luttons contre l'agression sur notre sol, nous abattons des avions américains su rnotre sol. Nous n'avons jamais pratiqué l'escalade. Nous n'avons pas à desescalader".

Entre-temps, à Londres, le

Voir RENCONTRE en page 2

SOMMAIRE

Annonces classées / 93 à 107
Arts et spectacles / 70 et 71
Bandes dessinées / 92
Courrier "Que faire ?" / 38
Décès, naissances, etc. / 109
Editorial / 4
Finance / 84 à 86
Horoscope / 39
Informations étrangères / 91
Les secrets de polichinelle / 38
Loisirs et récréation / 92
Mots croisés / 95
Nouvelles nationales / 57 et 58
Radio et télévision / 18, 20 et 21
Sports / 79 à 83 et 87
Tribunaux / 8
Vie féminine / 36 à 40
Vie mondaine / 37
Votre médecin / 39

CKAC 73

MINISTRE

SUITE DE LA PAGE 1

Encore un mois...

Contrairement aux prévisions toutefois, François Lavallée devra patienter encore un bon mois... avant de connaître les résultats de "l'amparo". Le juge Carrascos lui-même a annoncé que sa décision serait rendue d'ici la fin de juin, plutôt que d'ici la fin de mai: LA PRESSE tentait alors de faire confirmer un renseignement obtenu à Oaxaca et voulant que le sort du jeune Montréalais soit officiellement rendu public au cours du dernier week-end.

Délai d'un mois qui n'a rien de bien surprenant, au Mexique, où l'étranger apprend vite que la notion de temps a une valeur bien relative par rapport à une petite expression toute simple, mais combien employée: "hay tiempo", on a le temps...

D'autres renseignements tendent, par ailleurs, à faire croire que François Lavallée détient actuellement de bonnes chances (70 p. 100, dit-on) d'être libéré sans procès.

Si, toutefois, le juge de la Cour fédérale décidait de maintenir l'accusation contre lui, soit d'avoir assassiné, le 11 avril dernier, une dessinatrice de modes américaine de 30 ans, Dorothy Sandra Futterman, sur la plage du petit port de pêche de Puerto Escondido, François Lavallée ne pourrait subir son procès avant huit ou dix mois, au minimum.

Procès qui se tiendrait alors à Juquila, sorte de chef-lieu de l'Etat de Oaxaca, où, déjà, l'on a fait parvenir tous les documents concernant cette affaire et où il est aussi question de transférer le jeune inculpé. Transfert n'étant actuellement retardé que pour une seule raison: la demande en appel.

Une autre accusation?

D'autre part, l'on craint fort, dans certains milieux, qu'un rejet de la mise en accusation de meurtre n'en apporte une autre: possession de marijuana. Accusation que les policiers n'ont pas fait porter contre lui, mais que, dit-on, ils gardent peut-être en réserve.

L'on sait que son amie, Robin Parsons, fut déportée, à la veille de l'enquête préliminaire, sous une semblable accusation; elle a pourtant toujours nié avoir eu de la "mari" dans ses bagages et deux personnes, un professeur américain et le médecin-légiste de l'Etat de Oaxaca, ont indiqué que l'herbe "incriminante" n'était rien d'autre que du peyotl, dont il est permis, au Mexique, de faire usage des propriétés hallucinogènes.

Comme les bagages de la jeune fille se trouvaient dans l'auto aux couleurs psychédéliques de François Lavallée — bagages où elle affirme que la "soi-disant mari" fut glissée par les policiers — une accusation de possession de marijuana pourrait bien être portée contre lui. "Délit fédéral" que le Mexique punit au moyen d'une très forte amende ou jusqu'à sept ans de pénitencier. Pour un étranger, il y a la déportation.

Malheureusement pour lui, François Lavallée n'a jamais caché qu'il avait déjà fumé de la "mari", ce qui n'aide pas à clarifier cette ténébreuse histoire...

Une cause-type...

Que François Lavallée dispose, comme l'a suggéré le ministre des Affaires extérieures du Mexique, d'un bon avocat, enlève-t-il aux touristes leurs inquiétudes? Elimine-t-il l'idée seulement d'un boycottage des Jeux? Non, car de son cas les touristes et résidants étrangers font peu à peu une cause-type...

Même si François Lavallée était libéré sans procès, en vertu d'un non-lieu, même si un procès établissait son innocence (ou sa culpabilité...), ils n'en demeureraient pas moins inquiets.

Comment n'y aurait-il pas lieu de s'inquiéter à la pensée qu'un étranger ne jouit vraiment d'aucun droit, au Mexique? Voilà leur question!

Dire, qu'il y a peu de temps encore, ces mêmes touristes n'avaient à discuter, entre deux bouteilles d'eau minérale, que des possibilités de pluie ou d'une visite aux ruines toutes proches de Motte Alban. Non inscrite au programme des agences de voyages, "l'affaire Lavallée" défraie quand même bien des conversations et a transformé plus d'un véritable "Oaxacaien" en agent de renseignements... à mesure que se prolongeait le séjour du reporter de LA PRESSE.

Est-ce devant ce qui pourrait constituer une menace aux Jeux olympiques? Toujours est-il que le ministre des Affaires extérieures, M. Antonio Carillo Flores, a pris note et déclaré qu'un représentant de son ministère irait enquêter sur toute la situation.

ENSEIGNANTS

SUITE DE LA PAGE 1

pour les francophones et PAPT et PACT pour les anglophones) se réuniront à huis clos afin de décider des moyens de pression à prendre avant ou après le 1er juin face à ce qu'ils appellent la lenteur des négociations.

En attendant, les négociations se poursuivent dans la capitale provinciale sous l'oeil des journalistes qui sont, depuis lundi, acceptés par la partie syndicale et tolérés par la partie patronale. Les prochains jours sont à surveiller.

De fait, les journalistes semblent s'être lancés dans le sempiternel marathon qui consiste à trouver LA nouvelle qui éclipsera toutes les autres, depuis l'annonce de ces développements. La course aux primeurs est ouverte. Mais les informateurs ont la langue de roc lorsque les négociations se corsent — comme c'est le cas — et que l'efficacité d'une stratégie dépend de leur silence.

Hier après-midi, à Montréal, le président de la CEQ, M. Raymond Laliberté, a joué au chat et à la souris avec les journalistes, qui l'avaient bien cherché. "Je m'amuse beaucoup en voyant les supputations des journalistes quant aux moyens d'action éventuels des enseignants". a-t-il finalement dit, ajoutant, un sourire en coin : "Mais c'est bien. Ça donne des idées."

Rappelons que le gouvernement provincial, les deux fédérations des commissions scolaires catholiques et protestantes et trois corporations d'enseignants (CEQ, PAPT et PACT) négocient en pratique depuis février le renouvellement de la convention collective des enseignants du secteur public. La négociation atteint maintenant un point tournant.

Actuellement, la majorité des articles importants resteraient encore à régler et plus on avance, plus les parties s'accrochent à leurs positions. Aux toutes dernières nouvelles, patrons et employés amènent des spécialistes à la table de négociation pour démontrer la valeur de leurs propositions respectives.

Le 1er juin est une date fatidique parce que le bill 25, qui règle en quelque sorte la présente négociation, ne prévoit aucun mécanisme précis après cette date. Les pourparlers pourraient aboutir à une impasse si rien n'est fait d'ici là. A moins que ces pourparlers ne se détériorent complètement...

RENCONTRE

SUITE DE LA PAGE 1

secrétaire au Foreign Office a déclaré ce qui suit :

Il est "extrêmement probable" qu'à un certain stade des pourparlers de paix entre les Etats-Unis et le Nord-Vietnam, "les co-présidents britannique et soviétique — et d'autres — seront appelés à jouer un rôle utile".

Le chef de la diplomatie britannique, qui parlait aux journalistes avant son départ pour Moscou où il s'entretiendra avec les dirigeants soviétiques, a ajouté : "Nous serons mieux préparés à le faire le moment venu à la suite des échanges de vue entre M. Gromyko et moi-même".

M. Stewart estime que les pourparlers de Paris "n'ont pas abouti à une impasse". "Il est normal qu'ils soient difficiles, mais il n'est pas question d'une impasse", a-t-il dit.

POMPIDOU

SUITE DE LA PAGE 1

dramatique avec les attaques lancées contre le gouvernement par ses propres amis, qui ont paru ébranler la majorité gaulliste plus profondément que les attaques incessantes et massives de l'opposition.

C'est ainsi que la condamnation sévère du gouvernement Pompidou par M. Edgar Pisani, son ancien ministre de l'Agriculture, a causé une très forte tension. M. Pisani a causé une surprise en annonçant qu'il voterait la censure contre le gouvernement et qu'il démissionnerait ensuite de son mandat de député.

La crise actuelle, a-t-il dit, peut remettre en cause les institutions, la position de la France dans le monde, ses engagements à l'égard de l'Europe.

Considéré comme un leader des gaullistes de gauche, M. Pisani a été précédé hier dans son geste de démission par M. René Capitant, député gaulliste de gauche du quartier de la Sorbonne, qui fut déjà ministre de l'Education nationale. M. Capitant avait annoncé il y a quelques jours qu'il voterait contre le gouvernement, mais il a renoncé à aller jusqu'au bout de ses intentions ; il abandonnera plutôt son mandat dans la présente assemblée.

En répondant ce matin à certains orateurs, M. Pompidou a laissé clairement entendre que le général de Gaulle pourrait le maintenir à la tête d'un futur gouvernement quand il a déclaré en réponse à M. Pierre Cot : "Tous les efforts pour dissocier le président de la République de son premier ministre seront vains. Je ne crains demain aucune censure de la part du gén. de Gaulle."

A. M. Pisani, le premier ministre a dit qu'il ne pouvait "parler au nom du gaullisme contre de Gaulle". M. Pompidou a ainsi indiqué, selon les observateurs, que l'autorité du chef de l'Etat sur la majorité des gaullistes reste incontestée.

Hier, M. Pompidou avait clairement indiqué que le gouvernement serait profondément remanié à brève échéance et que le remaniement envisagé était d'une telle ampleur qu'il s'agirait en fait d'un nouveau gouvernement. Ce ne sera pas un "replâtrage", a-t-il dit aux députés de l'Union démocratique.

En attendant le résultat du vote sur la motion de censure, on s'interroge sur les mesures qu'entend prendre le président de Gaulle pour sortir le pays de la crise actuelle. Ces mesures devraient être révélées par le président dans son allocution télévisée de vendredi, et peut-être même dès demain, au conseil des ministres.

La question qui se pose est de savoir comment sera accueillie cette éventuelle contre-offensive du chef de l'Etat, qui serait complétée en juin par un référendum sur la participation du peuple à un nouvel ordre politique, économique et social. A moins qu'il ne s'agisse d'un plan d'action permettant de leur donner satisfaction rapidement, tout indique que travailleurs et étudiants voudront mener jusqu'au bout l'épreuve de force contre le pouvoir.

L'ARMEE

SUITE DE LA PAGE 1

curité sociale et des bénéfices marginaux, participation à la gestion des entreprises, la fin du régime gaulliste et la "restauration de la démocratie".

Tous les secteurs de l'économie sont touchés d'une façon ou d'une autre. Plus de 300 usines sont occupées, y compris celles de la société Massey-Ferguson, à Beauvais, au nord de Paris, sur lesquelles flotte le drapeau rouge. La Banque de France est fermée, empêchant la distribution de papier monnaie aux autres banques, qui ont fermé leurs portes une par une, forçant également la fermeture de la Bourse de Paris. Les bureaux des compagnies d'assurance sont aussi fermés, occupés par le personnel.

Tous les transports sont paralysés, y compris les taxis qui ont déclenché la grève à 6 h. ce matin. Tous les services ferroviaires et aériens sont suspendus. Les voyageurs désireux de quitter le pays sont acheminés par autobus vers Bruxelles ou vers Genève.

Il n'y a aucun service postal, et seul le téléphone automatique fonctionne.

Les trois chaînes nationales de radio ne fournissent qu'un seul programme, tandis que les chaînes de télévision ne présentent que des bulletins de nouvelles.

Les écoles élémentaires ferment leurs portes aujourd'hui, alors que la plupart des écoles secondaires sont déjà occupées par les étudiants et les instituteurs, comme les universités d'ailleurs, y compris la Sorbonne.

Les travailleurs occupent les services publics dont ceux de l'électricité, du gaz, de l'aqueduc et des égoûts, et le service pourrait être suspendu à tout moment.

Les principales minoteries sont atteintes par la grève dans Paris, mais des approvisionnements spéciaux de farine ont été livrés aux boulangers afin de répondre aux besoins immédiats de la population. Les prix des légumes et de la viande sont en hausse.

Les théâtres, y compris l'Opéra sont occupés depuis dimanche et les Music Halls sont fermés.

Les cinémas ont fermé leurs portes hier soir, et la plupart des événements sportifs ont été contremandés.

Manifestation de droite

Plus d'un millier de manifestants dont de nombreux jeunes gens qui se réclament notamment du mouvement d'extrême-droite "Occident", ont manifesté en fin de journée hier pendant deux heures dans divers quartiers de droite à Paris, s'en sont pris au journal "L'Humanité", organe du parti communiste français, et ont attaqué le Conservatoire national de musique.

Partis de l'Etoile, les manifestants ont défilé, dans le calme, pendant plus d'une heure, arborant des drapeaux tricolores, aux accents de la "Marseillaise". Arrivés devant "L'Humanité", sur les grands boulevards, en scandant des slogans tels que "le communisme ne passera pas", ils ont échangé divers projectiles avec le personnel du journal; cinq personnes ont été blessées, dont une sérieusement atteinte à la tête, a été hospitalisée. La police a pris position devant le journal.

Un peu plus tard hier soir, plusieurs centaines de jeunes gens du mouvement "Occident" ont enfoncé les portes du Conservatoire national de musique, dont les élèves sont en grève, et saccagé les locaux. La police les a dispersés.

Par ailleurs, à Marseille, une charge de plastic a fait explosion la nuit dernière, devant le siège d'une des cellules du parti communiste. Les dégâts sont peu importants.

Les locaux du Conseil de l'Ordre des médecins français, proches de l'hôtel des Invalides à Paris, ont été occupés la nuit dernière par des médecins membres des bureaux des syndicats et des Ordres départementaux de la région parisienne.

Ces médecins, qui se déclarent "conscients de leurs responsabilités" entendent "condamner le comportement du Conseil de l'Ordre", dont la "carence a toujours été manifeste et plus particulièrement dans les circonstances récentes". Ils ont proclamé "déchus" les membres du Conseil.

Le personnel hospitalier de Versailles a décidé de se mettre en grève à compter d'aujourd'hui. Cependant les urgences et les soins seront assurés aux malades.

Johnson: il faut continuer à négocier

QUEBEC — Il est faux de prétendre que les parties en cause se retrouveront dans une impasse le 1er juin 1968.

Un avis donné par le procureur patronal, Me Jean Cournoyer, à M. Jos. Leblanc, porte-parole syndical dès le 26 septembre 1967, précisait en effet que les conventions collectives prolongées par le bill 25 ou se terminant le 30 juin 1968 restent soumises à l'application du code du travail.

Le droit de grève des enseignants pourrait donc être acquis en tout temps après le 30 juin 1968 à condition que les associations concernées aient suivi les dispositions du code du travail.

Telle est en substance la déclaration que faisait cet après-midi à l'assemblée législative le premier ministre du Québec, M. Daniel Johnson, précisant même que le ministre d'Etat délégué à la fonction publique, M. Marcel Masse était prêt à recevoir à son bureau MM. Raymond Laliberté, président de la C.E.Q. et Jos Leblanc, négociateur syndical, pour explorer les possibilités de favoriser la continuation des négociations.

Le premier ministre avait précédemment déclaré qu'il lui semblait normal que la meilleure façon d'en arriver à une entente, c'était de continuer les négociations.

Semaine de travail de 22 heures en 1985 ?

DENVER, Colorado (UPI) — Les travailleurs aux Etats-Unis peuvent s'attendre à une réduction de la durée des heures de travail deux ou trois ans après la fin de la guerre du Vietnam, a prédit hier un dirigeant syndical américain.

M. Howard Coughlin, président du Syndicat international des employés de bureau, a ajouté que la réduction des heures de travail et l'avancement de l'âge de la retraite ouvriront la voie à "l'âge des loisirs".

Selon une enquête effectuée par le "Southern California Research Council", la durée de la semaine de travail serait de 22 heures en 1985 et l'âge de la retraite serait fixé à 38 ans à cette époque.

le TEMPS qu'il fera

Encore des averses

Aucun système atmosphérique important n'influence présentement le climat montréalais mais le temps s'annonce encore maussade pour les prochaines heures.

Le mauvais temps est en quelque sorte le résultat d'un cycle local. Comme l'explique le directeur du bureau des prévisions météorologiques, le soleil brille le matin et, à mesure qu'il réchauffe la terre, il se forme des nuages et les averses suivent.

C'est un peu ce qui devait se passer aujourd'hui et ce qui se passera demain. Les températures maximum seront d'environ 65 degrés. Le minimum pour la nuit prochaine sera de 45 degrés.

Ce matin, un épais brouillard a recouvert une partie importante de la métropole. Il s'agissait d'un phénomène purement local qui a été occasionné par une rencontre du point de rosée et du degré de température qui étaient identiques. La température se réchauffant, le brouillard s'est rapidement dissipé.

MAXIMUM AUJOURD'HUI 65
MINIMUM LA NUIT PROCHAINE 45

Bureau météorologique du Canada, Dorval — (PC) — Voici les prévisions de la météo :

Régions de Montréal, Ottawa, Laurentides, Cantons de l'Est, Québec, Saint-Maurice et Lac-Saint-Jean : nébulosité variable avec des averses dans l'après-midi aujourd'hui et jeudi. Il continuera de faire frais. Vents légers. Maximum et minimum à Montréal et Ottawa 65 et 45, Québec 55 et 40, Sherbrooke 60 et 40, Sainte-Agathe, La Tuque et Chicoutimi 55 et 35.

Régions de Baie-Comeau, Rimouski, Sept-Iles et Gaspé : nébulosité variable avec averses dispersées aujourd'hui et jeudi. Il continuera de faire frais. Vents légers. Maximum et minimum à Baie-Comeau, Rivière-du-Loup, Mont-Joli, Gaspé et Sept-Iles 55 et 35.

Cher Montréalais ...

CARPETTES de BROADLOOM DÉCORATIVES

PREMIERE QUALITE SEULEMENT
TAPIS DE CUISINE KRAUS*
disponible chez MONTREAL TAPIS et TUILES
* Marque déposée — Méfiez-vous des imitations

AVEC BORD FRANGÉ SERONT EN VENTE DEMAIN

RONDES
Frange tout le tour
Env. 2½' de diam. Rég. $16.00 Vente $8.00
Env. 3½' de diam. Rég. $24.00 Vente $12.00
Env. 4' de diam. Rég. $40.00 Vente $20.00
Env. 5' de diam. Rég. $50.00 Vente $25.00

OCTOGONALE
6 pieds app.
Rég. $59.00
EN VENTE
$35 et plus

CARPETTES FRANGEES DE TOUS FORMATS, TOUTES DIMENSIONS CONFECTIONNEES SUR COMMANDE

Ovales
Frange tout autour

	Rég.	VENTE
Env. 3½' x 4½'	$ 20.00	$10.00
Env. 4½' x 6½'	$ 30.00	$15.00
Env. 6' x 7½'	$ 70.00	$35.00
Env. 6½' x 9½'	$138.00	$69.00
Env. 7½' x 9½'	$160.00	$80.00

Oblongues, coins ronds
Frange tout autour

	Rég.	VENTE
Env. 2½' x 4½'	$ 14.00	$ 7.00
Env. 3½' x 6½'	$ 24.00	$12.00
Env. 4½' x 7½'	$ 50.00	$25.00
Env. 5' x 9'	$ 70.00	$35.00
Env. 6' x 9½'	$110.00	$55.00

CARPETTES 100% NYLON DUPONT 501
9' x 12' $69.00 — 6' x 9' $34.00

CARPETTES 100% ACRYLIQUE
6' x 9' $24.95
9' x 12' $49.95

VOUS POUVEZ VOIR NOTRE GAMME COMPLETE A NOS 3 MAGASINS — 273-9983

MAINTENANT! UN PLANCHER DE VINYLE DONT VOUS AVEZ REVE!

Les talons fins ne le marqueront pas
Surface texturée empêchant les égratignures. Un lustre plus durable, plus facile à nettoyer. Ne pouvait se manufacturer jusqu'ici que par des moyens dispendieux. Le produit le plus nouveau dans les styles et les couleurs les plus attrayants offert à rabais de 50% du prix marqué.

TUILES AMTICO
12" x 12", 1/16 d'épais. Entretien facile.
Rég. 79¢
44¢ CHACUNE
Quelques motifs de tuiles imparfaites à 29¢ chacune

VINYLE A LA VERGE
4 verges de large SPECIAL LA VERGE $1.39
2-3 vg. de large $1.29

2 VERGES DE LARGE SEULEMENT
La verge SEULEMENT $1.29

PRELART REGULIER
2 ET 3 VERGES DE LARGE
Rég. 89¢ MAINTENANT réduit à 79¢ verge carrée
4 vges de large 99¢ vg. car.

POUR VOTRE CHALET
VINYLE COUSSINE
Coupons de 2 verges de large, vendus au rouleau de 30 verges carrées et plus.
Rég. $3.00 SPECIAL $1.00 verge carrée

GRANDE VENTE
PRELART
FINI PLASTIQUE
30 COULEURS 2 et 3 verges Grande vente 99¢ la verge car.

MILLION DE TUILES EN VENTE
5¢ 6¢ 7¢ 8¢ 9¢ 10¢ jusqu'à $3.00

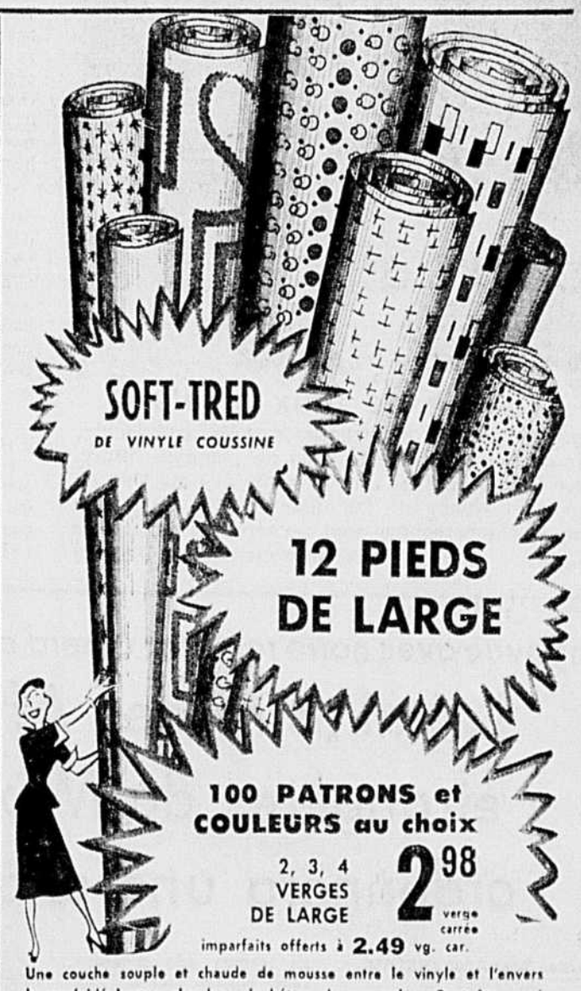

Une couche souple et chaude de mousse entre le vinyle et l'envers le rend idéal pour planchers de béton, de sous-sol — Peut être posé par n'importe qui — aucune colle nécessaire.

BROADLOOM — CARPETTES — VINYLE HORS SERIE — MOSAIQUE — PORTEZ A VOTRE COMPTE — 3 ANS POUR PAYER — GARANTIE DE SERVICE DE 10 ANS

MONTREAL TAPIS et TUILES
MONTREAL FLOOR COVERING LTD.

C'EST NOTRE 29e ANNEE EN AFFAIRES, VENEZ NOUS VOIR. VOTRE TOUT DEVOUE, LE PERSONNEL

CENTRAL
15 est, RUE BERNARD
(angle St-Laurent)
Stationnement autour de l'immeuble
SERVICE A DOMICILE 273-9983

CENTRE-VILLE
3424, AVENUE DU PARC
(angle Sherbrooke)
Une rue du métro Place des Arts
Stationnement en face et à côté du magasin
SERVICE A DOMICILE 842-8871

SUD et RIVE SUD
392, BOUL. LAFLEUR
CENTRE PONT-MERCIER, VILLE LASALLE
Routes 2 et 20. Pont Mercier sortie Cité de LaSalle
SERVICE A DOMICILE 365-6560

TOUS LES MAGASINS SONT OUVERTS JUSQU'A 6 HEURES CHAQUE JOUR — JEUDI ET VENDREDI JUSQU'A 9 HEURES — SAMEDI JUSQU'A 5 HEURES

874-7111
PETITES ANNONCES "SUCCÈS"
LA PRESSE
Plus d'un million d'annonces publiées en 1967

LA PRESSE

COMPLETEZ VOTRE REGIME
BUVEZ Cott
FAIBLE EN CALORIES - GINGER ALE
EN BOUTEILLES SANS DEPOT

MONTREAL, MERCREDI 22 MAI 1968 — 84e ANNEE — No 119
BUREAUX 874-7272 REDACTION 874-7078 LIVRAISON A DOMICILE 874-6911

Terre des canards !

Que d'eau! Que d'eau!

Tous ceux qui avaient peur que Terre des hommes 68 soit sou le signe d'Hermès, dieu du Commerce, peuvent se rassurer. Terre des hommes, si l'on en juge par les premières journées, sera plutôt sous le signe de Neptune, dieu des Eaux.

Hier encore, un soleil timide dans la matinée, laissait espérer, pour la première fois, une bonne journée. Vers 3 h., il y avait encore peu de monde dans les îles, mais les visiteurs commençaient à arriver, les pavillons à s'animer, les hot-dog à se vendre ...

Faux espoir!

Dix minutes plus tard, c'était de nouveau la course aux abris contre un violent orage qui, quoique bref, a tôt fait de transformer la Terre des hommes en Terre des canards.

Evidemment, mardi c'était jour de travail, retour d'une longue fin de semaine, journée peu propice aux grandes foules ... On ne s'attendait donc pas précisément à battre des records, mais quand même ... Il faut avouer que pour ses cinq premiers jours, Terre des hommes a joué de malchance.

Mais tout espoir n'est pas perdu. En effet, d'après les oracles de Dorval, le beau temps devait reprendre aujourd'hui et se maintenir, le temps du moins de visiter quelques pavillons.

Total des visiteurs hier à la fermeture
32,487
même date l'an dernier
273,571
depuis l'ouverture
458,971

8 pavillons ne sont pas encore ouverts

Malgré tous les efforts déployés au cours des dernières semaines, quelques-uns des pavillons de Terre des hommes n'ont pas pu ouvrir leurs portes à temps et, dans certains cas, on ignore même s'ils pourront le faire.

Les pavillons encore fermés au public sont les suivants : Cuba, Venezuela, Jeunesse, Electricité (new York), Ferrovia, Armes, Forêt et Irlande.

Ce dernier avait ouvert ses portes pour l'inaugurtion vendredi dernier, mais divers problèmes de plomberie et de menuiserie ont forcé les responsables à en interdire l'accès aux visiteurs pour quelques jours, jusqu'à ce que tout soit rentré dans l'ordre.

Quant au Pavillon des Armes et à Ferrovia, ils ne sont pas tout à fait prêts, mais leur ouverture n'est qu'une question de jours. Par contre, il faudra un peu plus de temps avant que les visiteurs ne puisent pénétrer dans le Pavillon de la forêt (quidevient un musée de la police) et dans celui de l'électricité. Dans ces deux derniers cas, en effet, l'utilisation des pavillons n'a été décidée que quelques jours avant l'ouverture de Terre des hommes, et le travail accuse donc un cetain retard.

A deux autres endroits les problèmes sont d'un autre ordre. Le Pavillon de Cuba devait fonctionner comme l'an dernier, et le gouvernement de La Havane avait même promis de nouveaux exhibits, mais une dispute entre les autorités cubaines et une entreprise canadienne a dégénéré en bataille juridique, et on ne saura pas ce qu'il adviendra du pavillon tant que cela ne sera pas réglé.

Dans le cas du pavillon de Venezuela, qui devait servir à cinq pays d'Amérique latine, il semble que ce soient des conflits intergouvernementaux qui en aient empêché l'ouverture.

Saisie de $35,000 en faux billets de $20: deux récidivistes appréhendés

par Michel AUGER

Les policiers croient avoir mis au jour un important réseau de faux-monnayeurs en appréhendant, vers 10 h. hier soir, rue Lajeunesse, au nord du boulevard Crémazie, deux individus bien connus dans les milieux de la pègre en possession de $35,000 en faux billets de $20.

Ces arrestations spectaculaires ont été faites à la suite d'une longue enquête des sergents-détectives Alphonse Gélineau et Maurice Pellerin, de la Sûreté du poste no 4 de la police de Montréal.

Au moment de mettre sous presse, tôt ce matin, les détectives, armés jusqu'aux dents, effectuaient une trentaine de descentes à Montréal et dans la banlieue en vue de mettre la main au collet des autres membres du gang et, si possible, de s'emparer des plaques ayant servi à l'impression des billets.

L'arrestation et la saisie de billets s'est faite sans coup férir par une équipe composée d'une dizaine de détectives. Aucun coup de feu n'a été tiré et personne dans le secteur n'a eu connaissance de quoi que ce soit.

Peu après, les détectives, sous les ordres de l'inspecteur Adrien Cardinal, se rendaient dans une imprimerie située au 4501, ouest, rue Saint-Jacques et fouillaient l'atelier de fond en comble. Ils ne semblent pas y avoir trouvé de fausse monnaie ni rien pouvant s'y rattacher.

Les deux détenus sont bien connus des policiers, il s'agit de Roland Dupuis, 42 ans, du 3662 rue Joseph, à Verdun, et de Guy Fournier, 24 ans, du 2020, Place Henri-Bourassa, à Montréal. Tous deux devront comparaître sous peu sous des accusations de possession de monnaie contrefaite.

Faux billets des mieux réussis

Les billets saisis hier soir en étaient des mieux réussis et, d'après les détectives de l'Escouade de la monnaie contrefaite de la RCMP, on n'y pouvait déceler que quelques erreurs difficilement repérables.

Ces coupures de $20 peuvent facilement passer l'examen aux rayons ultra violets. Cette série est toute nouvelle sur le marché et les policiers pensent pouvoir enrayer complètement la distribution de ces billets.

Selon un détective, la monnaie saisie hier soir était destinée à être écoulée à l'extérieur de la région métropolitaine, probablement dans la région de Toronto.

Dix descentes effectuées dans des résidences privées de l'ouest de la métropole, de Verdun, de Saint-Léonard et d'Anjou devaient amener quatre ou cinq arrestations, ce qui aurait pour effet d'anéantir une bande spécialisée dans ce genre de commerce.

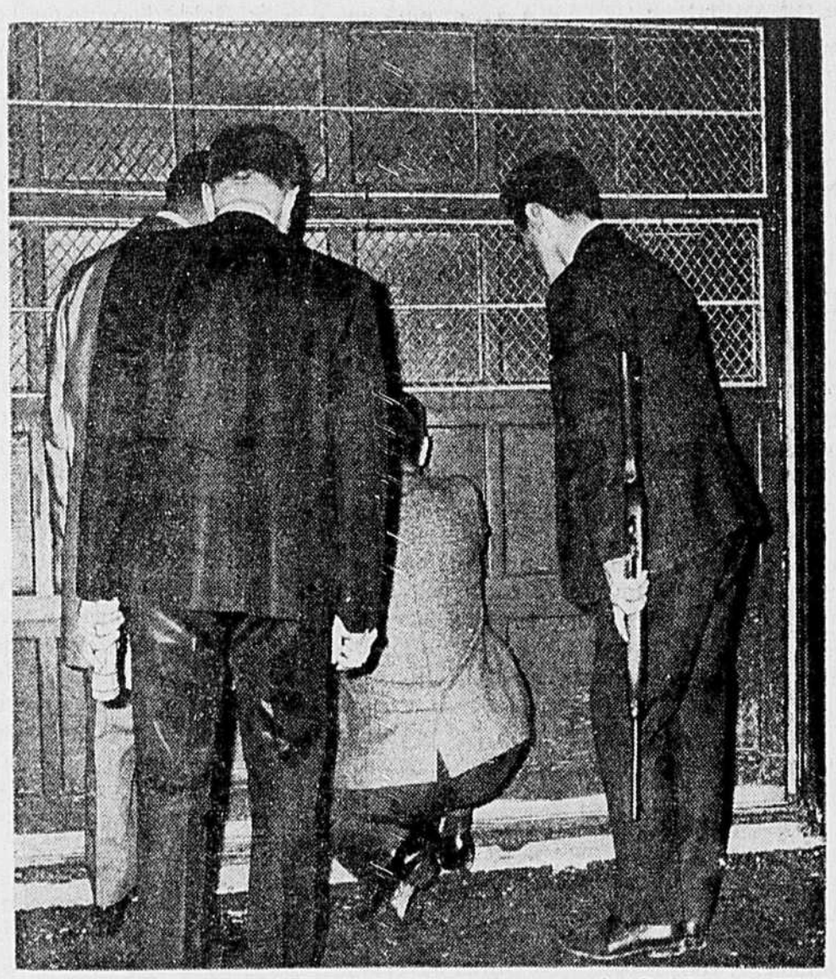

photo René Picard, LA PRESSE

L'une des imprimeries visitées

Munis d'un mandat de perquisition, une dizaine de policiers ont fouillé de fond en comble hier soir une imprimerie de la rue Saint-Jacques, dans l'ouest de la métropole, mais ce fut en vain. Au cours de la nuit dernière, une trentaine de descentes de ce genre ont été faites par des détectives de la Patrouille de nuit de la police de Montréal, accompagnés de confrères de la division centre et d'enquêteurs de l'Escouade de la fausse monnaie de la RCMP. Les policiers, qui espéraient mettre la main sur les matrices ayant servi à l'impression de ces faux billets, recherchaient également une dizaine de personnes qui seraient compromises dans cette affaire.

Un prix de présence en chair et en os

Plus de 150 hommes et deux jeunes femmes ont été appréhendés vers 10 h. 35 hier soir, au cours d'une descente faite par des agents de l'escouade de la moralité de la police de Montréal, au Moose Hall, au 3485-A, avenue du Parc.

Le capitaine Paul Boisvert, assisté des agents Laurier Raymond et Laurin Audy, dirigeait cette descente.

Les hommes avaient déboursé la somme de $5 pour assister au spectacle présumément indécent que leur présentaient deux femmes, l'une âgée de 23 ans et l'autre de 24 ans. Selon un porte-parole de la police, un tirage devait avoir lieu et l'enjeu était l'une de ces femmes, de la boisson et une chambre, pour la nuit.

Le gérant de la salle et l'organisateur du spectacle, ainsi que les deux femmes appréhendées, devaient comparaître ce matin.

Par ailleurs, deux femmes ont été appréhendées vers la même heure, hier soir, dans une présumée maison de débauche située à l'appartement 8, au 5230, rue des Erables.

photo LA PRESSE

Le brouillard paralyse le port de Montréal

Les activités portuaires ont été complètement paralysées pendant quelques heures ce matin alors qu'un épais brouillard s'est soudainement formé dans la région de Montréal.

Le phénomène, qui s'est produit vers 6 h. 30 ce matin, s'est répandu avec une rapidité inouïe. Un temps clair et ensoleillé s'est complètement transformé en moins de deux minutes, alors que la visibilité a été réduite à moins de 100 pieds.

Ce brouillard, qui a recouvert une partie de l'est de la province, principalement les régions sises en bordure du St-Laurent, a toutefois épargné l'ouest de l'île de Montréal.

Les pistes de l'aéroport de Dorval bourdonnaient de leur activité habituelle et une porte-parole a révélé qu'aucun vol n'avait été annulé, la visibilité étant de 100 p.c. dans ce secteur.

Le directeur du bureau des prévisions météorologiques de Dorval, M. Alcide Ouellet, nous a expliqué qu'un tel phénomène se produit alors qu'il n'y a pas de différence entre le point de rosée et la température. Or, ce matin, le point de rosée était à 44 et la température à 43, situation qui a permis une forte condensation avec le résultat que l'on sait.

Toutefois, avec l'augmentation du degré de température, ce brouillard s'est lentement dissipé.

Cette véritable purée de pois n'a pas été sans occasionner de petits inconvénients à des milliers d'automobilistes qui se rendaient au travail. Toutefois, la police de Montréal ne signalait pas d'augmentation sensible du nombre des accidents, les conducteurs se montrant certainement plus prudents qu'à l'accoutumée.

Des représentants de diverses compagnies de chemin de fer et d'autobus nous rapportaient que leurs services n'avaient subi aucune perturbation.

Arrestation d'une émule de Monica-la-mitraille

Une émule de Monica-la-mitraille, une adolescente de 19 ans, qui a été trouvée gisant inconsciente rue Mont-Royal, aux petites heures lundi matin, et conduite à l'hôpital Notre-Dame, a été arrêtée peu après avoir été positivement identifiée par les policiers du poste no 16 comme étant l'une des personnes recherchées pour vols à main armée par la Section des enquêtes criminelles de Montréal.

L'adolescente, Lise Flibotte, sans adresse connue, devait être accusée aujourd'hui en cour des Sessions de la Paix, de trois agressions à main armée dans des maisons privées du centre de la métropole.

Selon les sergents-détectives Jos Paznokaitis et André Saint-Amour, de la SEC, la jeune détenue serait l'une des quatre personnes qui ont participé au vol à main armée de $3,135, le mois dernier, dans un logement situé au 4604 rue Clark.

Les deux autres attentats

Voir ARRESTATION en page 6

Deux notaires se présentent à la mairie de Saint-Laurent

par Claude MASSON

Si les notaires ne peuvent pas encore accéder à la fonction de juge au Québec, un nombre de plus en plus imposant d'entre eux adhèrent à la politique. Et non seulement au niveau provincial et fédéral avec MM. Jean-Guy Cardinal et Marcel Faribault, mais également au niveau municipal.

C'est ainsi que, pour une rare fois sur la scène municipale, la lutte à la mairie d'une importante ville de banlieue se fera entre deux notables... notaires.

En effet, MM. Marcel Laurin et Germain Leduc se feront face aux élections municipales de Saint-Laurent qui auront lieu le 3 juin prochain.

Et plus que jamais par le passé, le scrutin prend de l'importance étant donné que le renom de cette municipalité de plus de 60,000 âmes est mis en jeu depuis que des accusations de corruption municipale ont été portées devant les tribunaux contre deux conseillers municipaux.

Voir NOTAIRES en page 6

OUVRIERS ou SPORTSMEN...
Voici un support dorsal tout désigné pour les sportifs aussi bien que pour les ouvriers qui ressentent de la fatigue à la base du dos. Vous en ajustez la tension suivant vos besoins.
Stationnement GRATUIT : ½ heure avec l'achat de 1.00 et plus rue St-André au sud de Ste-Catherine.
Consultez l'un de nos techniciens diplômés
Nous vendons des chaises roulantes
845-7251
PHARMACIE MONTREAL DUQUET & DUQUETTE — PROPS
La plus grande Pharmacie de Détail au Monde
916 EST, RUE STE-CATHERINE

Boisvert & Barbeau
optométristes
• EXAMEN DE LA VUE
• LUNETTES
• LENTILLES DE CONTACT
G. BOISVERT, o.d. C. BARBEAU, o.d.
A. LEPINE, o.d.
EDIFICE DUPUIS FRERES LTEE
865 est, Sainte-Catherine
Troisième étage
842-5151 poste 538

LOUEZ NOTRE EQUIPEMENT
POUR TRAVAUX INDUSTRIELS
• DOMICILIAIRES • CONSTRUCTION
Perco
3185, boul. Pitfield Montée-de-Liesse nord, St-Laurent, Transcanadienne, sortie 18 nord.
Succursale 5272 boul. St-Laurent
331-7550

photo LA PRESSE

Meurtre à Côte-Saint-Luc

La police de Côte-Saint-Luc interroge présentement un individu âgé d'environ 35 ans qu'elle soupçonne être l'auteur du meurtre d'une femme de 30 ans, perpétré la nuit dernière dans cette paisible municipalité de la banlieue ouest de Montréal.

Le détenu s'est lui-même livré à la police du poste no 15, vers 8 h. ce matin, en disant qu'il croyait avoir tué la femme. Il était accompagné de son frère au moment où il s'est présenté au lieutenant Forest. Ce dernier a immédiatement mis la police de Côte-Saint-Luc au courant, lui demandant d'aller vérifier à l'adresse que lui avait donnée son visiteur.

Au sous-sol du 5712, rue Pincourt, les policiers ont trouvé le cadavre de la jeune femme gisant dans un lit. Elle était revêtue d'un tailleur noir et d'une blouse. Les agents ont noté des ecchymoses au côté gauche du cou de la victime. On présume qu'elle avait été étranglée.

Le directeur de la police de

Voir MEURTRE en page 6

Le complément parfait
de votre garde-robe d'été
Le soulier par excellence de la mode française fait par
Pellet FRANCE
Belle sandale en chevreau joliment ornée d'une délicate boucle. Attrayant tressage en bleu et blanc, orange et blanc, vison et beige ou vison. Gamme complète de pointures. 19.95
Choix de sacs à main pour harmoniser à vos souliers
STATIONNEMENT GRATUIT
A deux pas de la sortie Jean-Talon ou Mont-Royal du métro
Louis Deslauriers Ltée. H. Giroux et Fils Inc.
6914 St-Hubert, 273-2813 • 1500 Mt-Royal E., LA.1-3164
4029 Ontario E., LA.1-9414

Policiers battus en voulant arrêter deux récidivistes

Deux récidivistes, apparemment des spécialistes du vol à main armée, ont été appréhendés la nuit dernière à la suite d'une altercation au cours de laquelle deux policiers du poste no 18 ont été blessés.

Les agents André Sauvé et Jacques Chartrand, répondaient à un appel relatif à des individus ivres qui troublaient la paix, vers 3 h. ce matin, en face du restaurant le "Roi du Smoked Meat", à l'intersection des rues Saint-Hubert et Saint-Zotique.

En arrivant sur les lieux, l'agent Chartrand fut accueilli d'un coup de pied à l'abdomen. Les deux individus qui, selon la police étaient sous l'effet de barbituriques, ont bondi sur les policiers et les ont frappés à plusieurs reprises.

Cinq autres agents, en tenue de ville qui revenaient d'une soirée à la salle de la Fraternité des policiers, sont intervenus pour prêter main-forte à leurs confrères.

Les deux récidivistes, âgés de 20 et 23 ans, ont été rapidement empoignés et maîtrisés. Ils ont été écroués dans les cellules du poste no 18, pendant que les agents Sauvé et Chartrand étaient transportés à l'hôpital Jean-Talon.

Les victimes n'ont été que légèrement blessées et elles ont pu réintégrer leur domicile après avoir été traitées. Selon un enquêteur, les blessés devront toutefois prendre quelques jours de repos pour se remettre de leurs mauvais coups.

NOTAIRES

SUITE DE LA PAGE 3

Une demande d'enquête royale a déjà été formulée et le maire actuel, M. Marcel Laurin, a invité le ministère des Affaires municipales du Québec à y donner suite.

Mais tout ce brouhaha inhabituel à Saint-Laurent laisse quand même indifférents bon nombre de contribuables puisque quatre conseillers ont été réélus par acclamation dès la mise en candidature, qui a eu lieu hier à l'hôtel de ville. L'un d'eux est un conseiller accusé devant les tribunaux, M. Jerry Gold, représentant du siège no 1 dans le quartier Saint-Louis. Les autres conseillers réélus sont MM. Frédéric Houde, au siège no 1 du quartier Beaudet; Léonard Painter, au siège no 2 du quartier Laval; Jean-Louis Cousineau, au siège no 1 du quartier Leduc.

Il y aura donc des élections à la mairie et à six sièges de conseiller. M. Marcel Laurin est maire depuis neuf ans. Il n'a été élu qu'une fois par acclamation. Officiellement tout au moins, il se présente seul et n'appuie aucun candidat à l'échevinage. M. Germain Leduc est un nouveau venu en politique municipale.

Le second conseiller municipal qui doit comparaître mardi prochain, M. Louis-Philippe Chamberland, sera opposé à M. Aimé Caron.

Le tableau des candidats

Mairie: MM. Marcel Laurin et Germain Leduc.

Quartier Saint-Louis, siège no 2: MM. Irving Grundman et Eric Bissell. Le conseiller Maurice Gohier a résigné.

Quartier Beaudet, siège no 2: MM. Louis-Philippe Chamberland et Aimé Caron.

Quartier Laval, siège no 1: MM. Norman W. Hartenstein et Maurice Major.

Quartier Decelles, siège no 1: MM. Gérard Beaulac, Majella Robichaud et Jacques Lamarre.

Quartier Decelles, siège no 2: MM. J.-Moïse Petit et Georges Bourbonnière.

Quartier Leduc, siège no 2: MM. Sigefroy Noël et Jean Mercier.

Saint-Laurent a une population de 60,380 habitants, dont 8,707 propriétaires et 4,552 locataires. Les 56 bureaux de scrutin seront ouverts de 9 h. du matin à 7 h. du soir.

Tous les contribuables ont droit de vote pour l'élection du maire et des conseillers qui représentent les sièges nos 2 dans les différents quartiers, tandis que seuls les propriétaires élisent leurs représentants aux différents sièges nos 1.

Le jour du scrutin, les contribuables seront également invités à se prononcer par référendum à savoir s'ils préfèrent que le mandat des élus soit de trois ans comme présentement ou prolongé d'un an.

ARRESTATION

SUITE DE LA PAGE 3

sont survenus dans des appartements situés au 4158 et au 4932 Saint-Denis, il y a deux semaines.

Le quatuor avait fait main basse sur des sommes de $170 et $250 au cours de ces deux incursions nocturnes.

Les détectives seraient sur une bonne piste et l'arrestation des autres membres de la bande serait imminente.

Cambriolages

Des cambrioleurs ont pris des articles d'une valeur dépassant largement les $50,000 la nuit dernière dans deux établissements de commerce du boul. St-Laurent.

A la Tripp Distributors, 4902, St-Laurent, on a volé 1,100 habits; à la Labelle Express, 10339a, St-Laurent, on s'est emparé de quatre camions.

Montréal en bref

par GERMAIN TARDIF

Habitat 67 : un désert de blocs

● Avec ses fenêtres nues, sa couleur grise et l'absence d'activité dans le voisinage, Habitat 67, vu de l'Expo-Express, est celui d'un village mort dans une montagne de désert: Sur 158 logements, seulement 21 sont occupés. La principale raison de l'insuccès d'Habitat 67 est, sans doute, le coût du loyer (de $185 à $620 par mois). Coût très élevé, si l'on tient compte de l'emplacement et du peu de commodités (magasins ou autres établissements) que l'on y trouve. Pour le même prix, en ville, on peut avoir beaucoup mieux à proximité de tout. Comme raison secondaire, on peut aussi mentionner une publicité inadéquate . . . pour ne pas dire inexistante. La faillite de l'entrepreneur, la maison Anglin-Norcross, et de deux sous-entrepreneurs, n'a certainement pas arrangé les choses, même si la compagnie de l'Expo 67 a payé des dettes de plus de $1,227,000 à plusieurs autres sous-entrepreneurs employés dans le projet.

Il faut féliciter l'équipe d'information de Terre des hommes

● L'équipe d'information de Terre des hommes a abattu, ces jours derniers, un travail comparable à l'équipe correspondante d'Expo 67, même si elle était au moins dix fois inférieure en nombre. Sous la direction de M. Jacques Delisle, ce petit groupe a dû, la semaine dernière, se contenter d'un sommeil quotidien de quatre heures ou moins, pour réussir à remettre à temps, aux journalistes impatients, toutes l'information dont ils avaient besoin. Il fallait un enthousiasme sans borne pour accepter de telles conditions de travail. M. Jacques Delisle a même oublié que c'était son anniversaire de naissance. Ses subalternes, eux, ne l'ont pas oublié et, en pleine nuit, jeudi, ils lui ont offert un gâteau d'anniversaire. Des feuilles ont servi d'assiettes et des coupe-papier, de couteaux. Geste qui a ému M. Delisle aux larmes. Le Service d'information de Terre des hommes est sous la juridiction de l'Office municipal du tourisme dont le directeur, M. Lucien Bergeron, assume en même temps la direction générale des relations extérieures, de la promotion et de l'information de Terre des hommes.

Champions de la trempoline à la 5e Gymnaestrada

● Six des meilleurs gymnastes au monde sur trempoline participeront à la 5e Gymnaestrada, au Centre sportif Paul-Sauvé, le 31 mai, avec leur entraîneur, George Nissen. Il y aura, entre autres, David Jacobs, champion mondial; Eddie Cole, champion universitaire des Etats-Unis; et Ron Munn, champion de l'Union athlétique amateur des USA de "ballon spatial" et troisième meilleur trempolinistre au monde. Le "ballon spatial" est un sport pratiqué presque exclusivement aux Etats-Unis et qui s'exécute sur trempoline.

A son congrès, en septembre, l'UMQ se penchera sur les scandales municipaux

par Claude MASSON

L'Union des municipalités du Québec a décidé d'attaquer de front les problèmes municipaux qui surgissent au firmament de la vie municipale québécoise depuis un certain temps et qui amoindrissent d'autant la réputation des administrateurs municipaux de "la belle province".

L'UMQ, face à la situation actuelle, a décidé de consacrer son prochain congrès à "La municipalité au Québec en 1968", avec les sous-thèmes: sa vocation, son rôle, son influence. Ce congrès, le 46e de cet organisme qui représente 70 p. 100 de la population québécoise, aura lieu au Reine-Elisabeth du 11 au 13 septembre 1968.

La décision de consacrer ses assises annuelles aux problèmes de l'heure a été prise au cours de la fin de semaine dernière par le conseil d'administration de l'UMQ qui s'est réuni à huis clos à Hull. Pour la troisième année consécutive, c'est M. Yves Ryan, maire de Montréal-Nord, qui présidera le comité du congrès.

Face à l'étalage des scandales municipaux, au bouleversement des contribuables qui en découle, aux demandes d'enquête sur toute l'administration municipale au Québec, l'Union des municipalités en est venue à la conclusion qu'elle ne pouvait se dérober à la malheureuse actualité qui entoure plusieurs municipalités, principalement dans la région de Montréal.

On discutera principalement lors de ce congrès les articles de la Loi des cités et villes qui sont dépassés et les changements à y apporter, la compétence des administrateurs et des fonctionnaires municipaux, la participation des villes à l'épanouissement du Québec, le sens d'appartenance du citoyen à sa municipalité, etc...

Mesures d'austérité

Vivement critiquée l'année dernière par les corps intermédiaires et par l'opinion publique pour avoir tenu son congrès-croisière à Nassau, alors que les délégués devaient justement discuter la difficulté des municipalités à "joindre les deux bouts", l'UMQ a complètement transformé les structures de son prochain congrès.

Ce congrès aura lieu à Montréal et non sur un bateau. De plus, aucun programme ne sera organisé pour les femmes des membres. Celles-ci pourront assister aux assises comme observatrices mais elles ne seront pas inscrites au congrès. Rompant avec la tradition, aucune soirée sociale ne sera organisée. Au surplus, il n'y aura pas de grand banquet de clôture, avec tout l'apparat requis, comme c'est la coutume dans plusieurs congrès de ce genre. L'économie sera la règle d'or de ces délibérations des administrateurs municipaux élus du Québec.

15 villes présentent leur bill pour éliminer la CTM

QUEBEC (PC) — Quinze municipalités de la région de Montréal ont présenté un bill privé à l'Assemblée législative en vue de remplacer la Commission de transport de Montréal par une commission à caractère régional.

Le projet vise surtout à créer un système de transport pour l'île de Montréal qui serait soustrait à l'administration exclusive d'une municipalité, comme c'est le cas pour la CTM.

Le bill qui est inscrit au nom du député de Joliette, M. Pierre Roy, n'a pas encore reçu sa première lecture. Les municipalités qui ont présenté le projet sont les suivantes: Anjou, Côte-Saint-Luc, Hampstead, Lachine, LaSalle, Montréal-Est, Montréal-Ouest, Mont-Royal, Outremont, Pointe-aux-Trembles, Saint-Laurent, Saint-Léonard, Saint-Michel, Saint-Pierre et Verdun.

Les responsables du projet soulignent qu'il est nécessaire de créer un système de transport qui desservirait efficacement toutes les municipalités de l'île de Montréal et dont le bureau de direction comprendrait des citoyens de diverses municipalités.

Le projet estime que ce bureau de direction devrait être composé de sept membres, dont trois nommés par le gouvernement provincial. Deux commissaires seraient nommés par Montréal et deux autres viendraient des municipalités.

Le bill, s'il était accepté, amènerait la dissolution de la CTM le 7 juin prochain.

Le bill privé qui remplacerait la CTM par une commission à caractère régional ne semble pas tomber dans les vues du président du Comité exécutif de Montréal, M. Lucien Saulnier.

Déclarant qu'il ne connait pas encore toutes les modalités de ce bill, M. Saulnier croit à première vue que "la ville de Montréal s'y opposera vigoureusement".

MEURTRE

SUITE DE LA PAGE 3

Côte-St-Luc, M. Claude Dupras, qui dirige l'enquête, assisté du lieutenant-détective Pierre Dubuc, a révélé ce matin que l'identité de la victime était encore inconnue. On ignore s'il s'agit de l'épouse ou de la concubine du détenu.

Le couple avait apparemment emménagé vendredi dernier dans le petit logis aménagé dans le sous-sol d'une maison privée.

Les circonstances entourant cet assassinat demeurent inconnues pour l'instant. On présume que le meurtre a été perpétré au cours de la nuit dernière.

Le corps a été transporté à la morgue de Montréal où les médecins légistes devaient procéder aujourd'hui à l'autopsie.

Appréhendé pour trois attentats à coups de pierre en quatre heures

Un individu de 39 ans, Richard Addison, de Lachine, a été appréhendé chez lui, hier soir, par des policiers montréalais. Il est soupçonné d'être l'auteur de trois tentatives de meurtre commises en quatre heures, hier après-midi.

Mme Alice Beaulieu, 76 ans, du 4615 ouest, rue Saint-Jacques, a été trouvée grièvement blessée dans sa cuisine, vers 5 h. 30 hier après-midi, par sa fille Ida, âgée de 43 ans. Elle avait été frappée à la tête à coups de pierre. Les policiers du poste no 12 l'ont transportée à l'hôpital Général de Montréal.

Vers 2 h. hier après-midi, M. Frank Milnar, 39 ans, du 6725 Chemin de la Côte-St-Luc, app. 2, a été traité à l'hôpital Reine-Elisabeth, après avoir été blessé à la tête. M. Milnar avait été attaqué chez lui à coups de pierre par un suspect. Une heure plus tard, un employé d'un hôpital de Lachine, M. Antonio Brisson, 60 ans, pensionnaire chez Mme Beaulieu, au 4615 ouest, rue Saint-Jacques, a eu un bras fracturé quand il a été attaqué à coups de pierre par un individu à son travail.

L'enquête a permis à la police d'apprendre que le suspect, Richard Addison, qui était encore un pensionnaire de Mme Beaulieu, rue Saint-Jacques, il y a environ deux semaines, s'était querellé avec deux de ses victimes, au moment de quitter les lieux pour se trouver un logement à Lachine.

Addison, un ancien prétendant d'Ida, la fille de Mme Beaulieu, aurait agi de cette façon en guise de vengeance, selon les enquêteurs.

Toutes les pièces du logement de Mme Beaulieu ont été trouvées sens dessus dessous. L'agresseur, selon les sergents-détectives Raoul Bertrand, Jimmy Hill et Raymond Mongeau, de la Sûreté du poste no 12, à qui a été confiée l'enquête, se servait de pierre dans un tissu de papier en guise de matraque pour attaquer ses victimes.

DU NOUVEAU!!!

"STATIONNEMENT BRIDGE ENR'G."

au nord du pont Victoria sur rue Bridge, entre rues Mill et Wellington. A 5 minutes de marche de l'entrée principale de

"LA TERRE DES HOMMES"

$1.50 par jour

VENTE D'ÉCOULEMENT de MOBILIERS de CUISINE

3 JOURS SEULEMENT

Plus de 400 mobiliers doivent être vendus immédiatement

Hâtez-vous car certains mobiliers sont exclusifs

Jamais auparavant avons-nous présenté une offre si avantageuse

DES RÉDUCTIONS ALLANT DE ⅓ À ½

Tables de forme ronde, ovale ou rectangulaire, chaises de style conventionnel, "haut dossier", chaises de style "baquet" — pattes effilées dotées d'embouts pivotants — Cette fantastique vente vous offre tous les styles imaginables de mobiliers, qui vous sont offerts à des réductions allant jusqu'à 50% — Des styles pouvant satisfaire tous les goûts et tous les budgets.

MOBILIERS 3 MCX
MOBILIERS 5 MCX
MOBILIERS 7 MCX
MOBILIERS 9 MCX

FLEURI DAMASSÉ CUIR GRENU À RAYURES

CHROME CUIVRE BLANC ANTIQUE NOIR

Woodhouse

OUVERT TOUS LES JEUDI ET VENDREDI SOIRS jusqu'à 9 h. — SAMEDI jusqu'à 6 p.m.

915 est, rue STE-CATHERINE — Tél. 845-9261

AUCUN DÉPÔT REQUIS
JUSQU'A **36 MOIS POUR PAYER**
DETAILS COMPLETS DU MODE DE FINANCEMENT DISPONIBLES A CHAQUE SUCCURSALE

Le Conseil des oeuvres de Montréal songe à se restructurer

Le Conseil des oeuvres de Montréal doit décider s'il "joue un rôle dynamique et donne des services à l'ensemble de la population sur un vaste territoire . . . ou bien s'il ne vise qu'à survivre en répondant à des besoins parcellaires de certaines classes ou de certains quartiers et en publiant de temps à autre une étude ou une recherche qui dit aux autres quoi faire sans se mouiller les pieds".

C'est de cette façon que l'administrateur du Conseil, M. Yvon Belley, a présenté hier aux dirigeants de l'organisme le dilemme dans lequel ils se trouvent. Dilemme parce que, même si la première possibilité est d'emblée préférable, elle ne peut se réaliser sans obstacles.

Obstacles financiers d'abord: une orientation en ce sens signifie dès cette année une augmentation de près de 75 p. 100 des prévisions budgétaires, chiffre assez considérable si l'on songe que le budget 1967-68 était de l'ordre de $230,000.

Problèmes de nom et de structures, aussi : "Un organisme de ce type, régional et préoccupé de toutes les dimensions du bien-être ne peut pas, à mon avis, continuer à s'appeler Conseil des Oeuvres de Montréal", précise M. Belley.

"Nous sommes en toute modestie beaucoup plus qu'un conseil d'oeuvres ; nous sommes sûrement un conseil de bien-être, peut-être un conseil de planification sociale, d'orientation sociale ou de développement social."

Avec un nom nouveau doivent aller des structures nouvelles, sous le signe de la régionalisation : "Il nous semble nécessaire de considérer très sérieusement et dès maintenant l'opportunité d'ajuster les structures du Conseil à un territoire géographique plus vaste et plus précis qu'actuellement et de travailler à la mise au point de modes de collaboration formels et systématiques avec les organismes régionaux déjà existants".

Dans le rapport annuel qu'il présentait hier au Conseil, M. M. Belley se prononce en faveur du financement de l'organisme par le gouvernement dans une part plus grande. A son avis, cette formule ne risque pas d'enlever au Conseil son autonomie, car "au niveau des politiques nous avons la liberté que nous avons le courage de prendre".

Il insiste enfin sur l'importance des mécanismes de consultation et de relations avec les autres agents planificateurs de la communauté, soulignant notamment la nécessité de trouver ailleurs que dans les mémoires et les recommandations "un moyen de sensibiliser constamment ceux qui ont le pouvoir de prendre les mesures qui s'imposent".

De son côté, le président du Conseil des Oeuvres, M. le juge Gérard Trudel, a noté que les membres de l'organisme doivent avoir de celui-ci "une vision plus réaliste" devant un éventail d'opinions qui en fait à un extrême "un organisme puissant de recherche, de coordination et de planification en matière de bien-être", ou à l'autre "un organisme quasi-inutile qui étudie à satiété et présente des rapports".

DISTINGUEZ -ce symbole identifiant le véritable fromage fondu gruyère d'origine Suisse
IMPORTED FROM SWITZERLAND

Incendie dans un restaurant de Laval

Les pompiers de Laval ont mis un peu moins d'une heure à enrayer un incendie qui a fait de lourds dégâts, durant la nuit de lundi, au restaurant Pont-Viau Bar-B-Q, au 10 boul. Saint-Martin, dans le quartier Pont-Viau, à Laval.

Les flammes ont pris naissance peu avant 1 h. hier matin dans une pièce où l'on entreposait les rebuts. L'élément destructeur s'est immédiatement attaqué au toit de l'immeuble.

Une quinzaine de pompiers, dirigés par le chef Albert Saint-Amour, ont réussi à maîtriser les flammes vers 1 h. 50 en utilisant deux lances.

Personne n'a été blessé mais les pertes matérielles atteindraient $15,000.

Vol de quatre camions vides

L'Escouade des autos volées de la Sûreté de Montréal enquête présentement sur le vol de quatre camions d'une même compagnie de transport, perpétré dans la nuit de dimanche à lundi, à l'arrière du 10,339-A, boul. St-Laurent.

Les camions appartiennent à la compagnie Labelle Express Ltée, dont le propriétaire est M. Robert Labelle.

Les véhicules, qui ne contenaient rien au moment du vol, n'ont pas encore été retrouvés. Un porte-parole de la police a révélé que, pour le moment, on n'avait aucune piste pouvant conduire aux auteurs du vol, évalué à plusieurs dizaines de milliers de dollars.

Des détonateurs explosent : 4 enfants blessés

Quatre enfants ont subi des blessures, vers 6 h. 45 hier soir, à Caughnawaga, alors qu'ils s'amusaient à lancer des pierres sur une caisse de bois renfermant des détonateurs, à proximité d'un entrepôt, en plein coeur de la municipalité de Caughnawaga.

Deux des victimes ont subi des blessures graves et ont été transportés à l'hôpital Montreal Children's Memorial. Les deux autres, qui ont été traités à l'hôpital Kateri Memorial, à Caughnawaga, ont pu retourner chez eux quelques minutes plus tard. Les blessés sont Peter White, 10 ans, Robert Abracen, 11 ans, John Frank Canoe, 8 ans et Raymond Bourdeau, 6 ans.

Les détonateurs ont explosé avec tapage, attirant plusieurs dizaines de voisins sur les lieux. Les blessés ont été transportés à l'hôpital dans un fourgon appartenant aux pompiers volontaires de l'endroit.

Hold-up dans un débit de tabac

Un individu armé d'un revolver s'est emparé d'une somme d'argent indéterminée et de six paquets de cigarettes, vers 7 h 30 hier soir, au début de tabac Pat et Robert, situé au 1474, est, rue Ontario.

La caissière, Mme Donat Patenaude, 43 ans, n'a pas été blessée. En prenant la fuite en courant, le voleur a tiré un coup de feu au plafond pour intimider la caissière.

Un pêcheur se noie en Gaspésie

MURDOCHVILLE (PC) — M. Jules-Arthur Babin, 51 ans, de Murdochville, comté de Gaspé-Ouest, s'est noyé, vers 11 h 30, hier matin, dans le lac Porphyre, à environ deux milles au nord de cette municipalité.

L'embarcation dans laquelle il pêchait avec un compagnon de travail a versé quand ce dernier a jeté l'ancre à environ 75 pieds de la rive. Le corps de la victime a été repêché vers 2 h 15 hier après-midi.

LES PLUS GRANDS DETAILLANTS D'AMEUBLEMENT AU CANADA
Woodhouse EN COOPERATION AVEC Serta
VOUS OFFRE DES SPECIAUX
EXCEPTIONNELS EN LITERIE
Nous avons acheté un wagon d'articles de literie de "Serta". Nous sommes ainsi en mesure de vous faire économiser. Matelas . . . sommiers-boîtes . . . Tous ces articles seront vendus au plus bas prix possible.

MATELAS A RESSORTS "POSTURE FERME"
RECOUVERT DE RAYONNE DAMASSÉE
Matelas d'une construction de 252 ressorts spiraux recouvert d'un riche tissu de rayonne damassée, et rembourré de sisal et d'épais feutre blanc. Les rebords préfabriqués sont munis de poignées utilitaires et de trous d'aération. Toutes les largeurs normales disponibles. SOMMIER-BOITE AU MEME BAS PRIX. VALEUR DE 49.50
EN SPECIAL A 32.68 MATELAS OU SOMMIER-BOITE
vous épargnez 16.82
Serta QUILTED SPECIAL

AUCUN DEPOT REQUIS - JUSQU'A 36 MOIS POUR PAYER
DETAILS COMPLETS DU MODE DE FINANCEMENT DISPONIBLES A CHAQUE SUCCURSALE

vous épargnez 19.82
EN SPECIAL A 39.68 MATELAS OU SOMMIER-BOITE
MATELAS A RESSORTS "CORONET" OU SOMMIER-BOITE
Une conception qui vous procure tout le confort que vous désirez. De nombreuses couches de feutre blanc et de sisal recouvrent les ressorts spiraux. Ce matelas est recouvert d'un durable tissu de rayonne piquée damassée. Les rebords préfabriqués sont munis de poignées et de trous d'aération. Toutes les largeurs normales disponibles. SOMMIER-BOITE AU MEME BAS PRIX. VALEUR DE 59.50

votre choix seulement $2 par mois

vous épargnez 29.82
EN SPECIAL A 49.68 MATELAS OU SOMMIER-BOITE
MATELAS "REST-O-PEDIC" DE 527 RESSORTS SPIRAUX
Voici le matelas avec lequel vous obtiendrez le summum du confort. Le support ferme et égal est assuré, grâce aux 527 ressorts spiraux et aussi aux épaisses couches de feutre blanc et de sisal. Les rebords, qui résistent à l'affaissement, sont munis de solides poignées utilitaires et d'orifices d'aération. Recouvrement de rayonne damassée et piquée. Toutes les largeurs normales. SOMMIER-BOITE AU MEME BAS PRIX. VALEUR DE 79.50

Woodhouse
Les plus grands détaillants d'ameublement au Canada
Etabli en 1911!

915 est, rue STE-CATHERINE
6 ETAGES — TEL. 845-9261
FACE A LA PHARMACIE MONTREAL — STATIONNEMENT MUNICIPAL A L'ARRIERE
3913, RUE WELLINGTON (Verdun) Tél. 766-2343-4
3956 EST, RUE ONTARIO (près du Boul. Pie-IX) Tél. 527-9251-2
1180, BOUL. LABELLE (Chomedey) Tél. 688-9750-1
6346, RUE ST-HUBERT (entre Beaubien et Bellechasse) Tél. 277-2159
10672, BOUL. PIE-IX (Montréal-Nord) Tél. 324-1610

OUVERT LES JEUDI ET VENDREDI SOIRS JUSQU'A 9 HI
SAMEDI JUSQU'A 6 P.M.

La manifestation qui clôturera l'année de la Foi : 1er et 2 juin

La grande manifestation chrétienne qui doit clôturer l'Année de la foi aura lieu les samedi et dimanche, **1er et 2 juin**, et non dimanche prochain comme un titre du journal l'annonçait samedi.

C'est en effet le dimanche 2 juin, comme nos lecteurs l'auront appris à la lecture de l'article, que l'archevêque de Montréal, Mgr Paul Grégoire, présidera la manifestation dite de la "Nouvelle Pentecôte", au Centre Paul-Sauvé.

Le samedi, 1er juin, une session d'étude aura lieu au Centre sportif de l'Université de Montréal qui portera sur le thème "Vers une Eglise universelle".

photo Paul-Henri Talbot, LA PRESSE

597e don de sang

M. Joseph Elmaleh, de Marseille, a fait don de son sang pour la 597e fois, hier avant-midi, au centre de la Croix-Rouge de l'est de Montréal. Les dons de M. Elmaleh représentent un total d'environ 120 pintes de sang, ce qui correspond à quelque 357 dons réguliers au Québec (don de 12 à 13 onces). Ce champion du monde a reçu plusieurs médailles et diplômes attestant ses exploits sans précédent. Il montre ici quelques-unes de ces décorations.

Subvention du ministère de la Santé à McGill

Le ministère de la Santé du Canada vient d'approuver la remise de trois subventions en provenance du Fonds de recherche fédéral sur la santé.

La subvention la plus importante a été attribuée à l'Institut de pathologie de l'université McGill, qui s'est vu octroyer la somme de $1,451,560 pour des rénovations déjà effectuées. Il s'agissait de la construction d'une nouvelle aile et de l'achat d'équipement.

Pour sa part, le "Brandon School of Nursing" (Manitoba) recevra un montant de $241,559 pour l'expansion de son service d'entraînement. L'autre don, une somme de $86,860, ira à la faculté de médecine de l'Université de Toronto pour la construction d'une résidence d'étudiants.

La Caisse d'aide à la santé paie jusqu'à 50 pour cent des frais encourus après le 1er janvier 1966 pour la construction, l'achat, la rénovation et l'équipement des installations d'enseignement sanitaire comme les écoles de médecine, les hôpitaux d'enseignement et les établissements de recherche.

L'exécutif du syndicat des fonctionnaires est pour le principe d'affiliation

par Michel-G. TREMBLAY

L'exécutif du Syndicat national des fonctionnaires de la ville de Montréal se prononce en faveur de l'affiliation de son syndicat à une grande centrale.

Les 5,000 membres du syndicat voteront, en effet, la semaine prochaine, sur le principe d'affiliation de leur syndicat à une centrale syndicale et l'exécutif espère que ses membres endosseront la décision de l'exécutif.

Le président du syndicat, M. Jean Des Trois Maisons, a tenu à signaler au représentant de LA PRESSE que le directeur du personnel de la ville déclarait dernièrement à un congrès que les villes doivent faire front commun devant la force grandissante du syndicalisme. M. Des Trois Maisons, soutient que ce principe est également valable pour le syndicat qui doit réunir tous les travailleurs afin de faire front commun devant les patrons.

Même si l'exécutif a pris position, le président Des Trois Maisons a déclaré que "les membres auront toujours le droit de se prononcer pour ou contre l'affiliation lors du prochain vote, car ils sont pleinement libres".

D'autre part, le président du Syndicat des fonctionnaires municipaux de Montréal a déclaré être favorable à la taxe volontaire.

Enumérant les raisons qui motivent cette prise de position, M. Des Trois Maisons signale que la "taxe volontaire" amoindrit les taxes, créera de nouveaux emplois à la ville, gardera l'argent des Québécois au Québec, mettra un frein à certaines loteries illégales comme les "billets de hockey", fera une excellente publicité pour la ville et obligera en fin de compte le législateur à statuer sur la légalité ou l'illégalité des loteries.

M. Jean Des Trois Maisons a toutefois soutenu que cette taxe volontaire, sur le plan moral, soulève des objections. Il a souligné que ce ne sont pas les entreprises qui participeront à cette taxe mais bien des individus, et des individus qui négligeront peut-être l'essentiel au profit de faux espoirs.

A ce sujet, il a expliqué que près de 20 pour cent des 5,000 fonctionnaires municipaux ont des revenus inférieurs à $3,800 et, comme de très nombreux travailleurs québécois, ils prendront la chance de sortir de cette condition, mais à quel prix ?

Somme toute, il s'est dit en faveur de ladite taxe même s'il a énoncé quelques arguments défavorables au projet du maire Drapeau. Et pour confirmer son approbation, il a demandé au maire de faire participer directement les fonctionnaires municipaux qui pourraient payer à la source leur taxe volontaire. Le maire Drapeau n'a cependant pas encore donné suite à demande du chef syndical.

Commémoration de l'anniversaire de la mort du chanoine Groulx

La Société Saint-Jean-Baptiste de Montréal annonce que des manifestations spéciales se dérouleront dimanche pour commémorer le premier anniversaire de la mort du chanoine Lionel Groulx.

Le programme prévoit une messe à l'église Saint-Michel de Vaudreuil, une cérémonie du souvenir sur la tombe du disparu au cimetière paroissial et le dévoilement d'une plaque commémorative à la maison natale du chanoine.

Tous les Montréalais intéressés à participer à ces manifestations n'ont qu'à se rendre au Centre commercial Rockland, d'où partira pour Vaudreuil, à 2 h. dimanche après-midi, un imposant cortège d'automobiles.

REMARQUEZ ce symbole qui identifie le véritable fromage fondu gruyère d'origine Suisse

EPARGNEZ 8¢
THE SALADA ORANGE PEKOE
EN SACHETS POT 60 79¢
DETERSIF A LESSIVE BREEZE BLEU AVEC SERVIETTE RABAIS 25¢ — FORM. FAMILIAL 1.69

EPARGNEZ 12¢
CAFÉ CHASE & SANBORN A MOUTURE REGULIERE SAC 1 LB 75¢
PATATES EN PUREES INSTANTANEES SHIRRIFF EPARGNEZ 10¢ — POT 18 OZ 75¢

BAS PRIX
SOUPE POULET & NOUILLES "LONEY" 3 PQTS REG. 25¢
CIGARETTES No 6 BOUT FILTRE "PLAYER'S" LA NOUVELLE CIGARETTE COMPACTE CARTON 200 4.39

IGA CHEZ IGA VOUS OBTENEZ LES DEUX: DES BAS PRIX

PRIX EN VIGUEUR JUSQU'AU 25 MAI 1968 INCLUSIVEMENT

CANTALOUPS A CHAIR SAUMONEE SUCRES ET JUTEUX Grosseur 56 CH. 29¢
RHUBARBE FRAICHE CULTURE LOCALE JEUNE ET TENDRE 12 par paquet 49¢
ECHALOTES FRAICHES Jeunes et tendres 3 pqts pour 29¢

IMPORTEES E.U. No 1
BANANES JAUNES-DOREES
MURES ET FERMES CE SONT DE TRES GROSSES BANANES A CE TRES BAS PRIX lb 11¢

EPARGNEZ 19¢
PAIN AUX RAISINS "IGA" 2 PAINS 12 OZ 29¢ EXCLUSIF AUX MAGASINS "IGA"

CIRE A PLANCHER LIQUIDE "BRAVO" de JOHNSON Epar. 34¢ format 32 oz 1.09
Olives pour salade, Relish à hot dog Hamburger ou sucré Coronation. Epar. jusqu'à 16¢ 3 pots 12 oz 89¢

IGA NOUVEAU BAS PRIX
LE SERVICE DE TABLE DE FAIENCE Bleu Royal D'IMPORTATION ANGLAISE
ENOCH WEDGWOOD (TUNSTALL) LTD.
Cette semaine:
PLATS À DESSERT
PAS DE LIMITE ! PAS DE COUPONS REQUIS ! UNE PIECE AVEC CHAQUE ACHAT DE $3.00 SEULEMENT 29¢ Ch.
Echangez vos coupons chaque semaine
SERIE DE 8 CUILLERS A THE PLAQUEES OR PAR "THE INTERNATIONAL SILVER COMPANY" SEULEMENT - CH. 59¢
VOUS POUVEZ VOUS PROCURER AUSSI CES JOLIS VERRES 'LIBBEY' POUR COMPLETER VOTRE SERVICE DE TABLE 4 POUR 99¢ A VOTRE CHOIX
PIECES COMPLEMENTAIRES SUPERBES TOUTES A DES PRIX EXTREMEMENT ECONOMIQUES. VOTRE SERVICE DE TABLE "BLEU ROYAL" PEUT-ETRE AUSSI COMPLET QUE VOUS LE DESIREZ.
50 TIMBRES GOLD STAR GRATIS AVEC L'ACHAT DE TOUT PAQUET DE VAISSELLE A COMPLETER "BLEU ROYAL"

N'OUBLIEZ PAS D'ECHANGER LES COUPONS DE VOTRE LIVRET VALABLES CETTE SEMAINE !
100 TIMBRES GOLD STAR EXTRA Avec l'achat d'un minimum de 4 lb ROTI de PORC maigre en bien paré
25 TIMBRES GOLD STAR EXTRA Avec l'achat d'un sac de 10 livres PATATES du NOUVEAU-BRUNSWICK
25 TIMBRES GOLD STAR EXTRA Avec l'achat d'une douzaine D'OEUFS IGA catégorie "A" GROS

25 TIMBRES Gold Star EXTRA — AVEC CE COUPON ET CET ACHAT : PATISSERIES DANOISES IGA Paquet de 6 59¢ Valable jusqu'au 25 mai '68
25 TIMBRES Gold Star EXTRA — AVEC CE COUPON ET CET ACHAT : GATEAU ETAGE AU COCO IGA chacun 69¢ Valable jusqu'au 25 mai '68
25 TIMBRES Gold Star EXTRA — AVEC CE COUPON ET CET ACHAT : CHEERIOS GRATIS A L'INTERIEUR LIFE SAVERS 10¢ Pqt 10½ oz 43¢ Valable jusqu'au 25 mai '68
25 TIMBRES Gold Star EXTRA — AVEC CE COUPON ET CET ACHAT : CEREALE BLE SOUFFLE NEWPORT Sac de 8 pintes 59¢ Valable jusqu'au 25 mai '68
25 TIMBRES Gold Star EXTRA — AVEC CE COUPON ET CET ACHAT : EAU MINERALE NATURELLE MONTCLAIR 1 Bout. 30 oz ou 2 bout. 10 oz 35¢ Valable jusqu'au 25 mai '68
25 TIMBRES Gold Star EXTRA — AVEC CE COUPON ET CET ACHAT : GUIMAUVES JET-PUFFED KRAFT Pqt 11¼ oz 31¢ Valable jusqu'au 25 mai '68
25 TIMBRES Gold Star EXTRA — AVEC CE COUPON ET CET ACHAT CONFITURE DE FRAISES PURES RAYMOND Pot de 24 oz 85¢ Valable jusqu'au 25 mai '68
25 TIMBRES Gold Star EXTRA — AVEC CE COUPON ET CET ACHAT : MAP-O-SPREAD Format de 28 oz 63¢ Valable jusqu'au 25 mai '68
25 TIMBRES Gold Star EXTRA — AVEC CE COUPON ET CET ACHAT : BEURRE DE CARAMEL SHIRRIFF Cont. 14 oz 29¢ Valable jusqu'au 25 mai '68
25 TIMBRES Gold Star EXTRA — AVEC CE COUPON et l'achat de n'importe quel format : CORNICHONS DILL POT 24 oz ou POLSKI O'GORKI Pot 32 oz CHENOY Valable jusqu'au 25 mai '68
25 TIMBRES Gold Star EXTRA — AVEC CE COUPON ET l'achat de 2 boites 14 oz FEVES HEINZ DANS SAUCE TOMATES OU SPAGHETTI PRET-A-SERVIR HEINZ Valable jusqu'au 25 mai '68
25 TIMBRES Gold Star EXTRA — AVEC CE COUPON ET CET ACHAT : PREPARATIONS A GATEAUX-POUDINGS ROBIN HOOD Pqt rég. 31¢ Valable jusqu'au 25 mai '68
25 TIMBRES Gold Star EXTRA — AVEC CE COUPON ET CET ACHAT : CHIFFONS J ROSES OU BLEUS JOHNSON Pqt. de 13 63¢ Valable jusqu'au 25 mai '68
25 TIMBRES Gold Star EXTRA — AVEC CE COUPON ET CET ACHAT : MODESS SERVIETTES SANITAIRES Rég. paquet de 12 ou 48 OU SOFF-FORM Pqt 12 Valable jusqu'au 25 mai '68
25 TIMBRES Gold Star EXTRA — Avec ce coupon et l'achat de tout format NETTOYEUR DE TOILETTE VANISH Valable jusqu'au 25 mai '68
50 TIMBRES Gold Star EXTRA — AVEC CE COUPON ET CET ACHAT : DESODORISANTS GLADE DE JOHNSON Variés Form. 6 oz 79¢ Valable jusqu'au 25 mai '68
25 TIMBRES Gold Star EXTRA — AVEC CE COUPON ET L'ACHAT DE TOUT FORMAT : GRILL TIME ou HARDWOOD B.B.Q. BRIQUETTES Valable jusqu'au 25 mai '68
50 TIMBRES Gold Star EXTRA — Avec ce coupon et l'achat de n'importe quelle marque ! D'ESSENCE A B.B.Q. IGA OU ESSO FORMAT 32 OZ Valable jusqu'au 25 mai '68
25 TIMBRES Gold Star EXTRA — AVEC CE COUPON ET CET ACHAT : DETERGENT LESSIVE SURF 3 lbs form. 99¢ Valable jusqu'au 25 mai '68
25 TIMBRES Gold Star EXTRA — AVEC CE COUPON ET CET ACHAT : DETERGENT LIQUIDE SUNLIGHT Form. 24 oz 49¢ Valable jusqu'au 25 mai '68
25 TIMBRES Gold Star EXTRA — AVEC CE COUPON ET CET ACHAT : ADOUCISSEUR POUR LE LINGE FLEECY Form. 64 oz 89¢ Valable jusqu'au 25 mai '68
25 TIMBRES Gold Star EXTRA — AVEC CE COUPON ET CET ACHAT : SAVON DOVE TOILETTE BLANC Rabais de 8¢ 3 pains rég. 75¢ Valable jusqu'au 25 mai '68
100 TIMBRES Gold Star EXTRA — AVEC CE COUPON ET CET ACHAT : BROSSES A DENTS POUR ADULTES PEPSODENT 69¢ Valable jusqu'au 25 mai '68

LIMONADE CONGELEE "YORK" BLANCHE OU ROSE—BTE 6 OZ 10¢
FRITURES D'AIGLEFIN CONGELEES "BLUE WATER" EPARGNEZ 6¢ PAQUET DE 8 OZ 43¢
TARTES A LA CREME CONGELEES MORTON CHOCOLAT, COCO OU CITRON EPARG. 6¢ 14 OZ CH. 39¢
PATATES FRITES BIJOU CONGELEES "McCAIN" EPARGNEZ 6¢ 2 POTS 8 OZ 29¢

A partir de minuit ce soir

LES ENFANTS NES CE JOUR auront un sens communautaire et social développé, le goût des inventions modernes (radio, télévision, aviation, etc.). Côté psychique et réceptif avec expériences fréquentes de clairvoyance. Ils devront toutefois se méfier d'une tendance à la brusquerie et à l'impulsivité.

votre horoscope

BELIER — DU 21 MARS AU 20 AVRIL

Observez la prudence dans vos rapports avec des personnes versatiles, et méfiez-vous de l'étourderie dans la conduite de vos affaires. Il y a de grandes chances pour que vous rencontriez, ce soir, une personne pour laquelle vous éprouvez de la sympathie.

TAUREAU — DU 21 AVRIL AU 20 MAI

Ne vous laissez pas influencer par des personnes qui vous paraîtront avisées, mais dont l'imagination fausse souvent le jugement. Grâce à votre bon état d'esprit, vous inciterez vos compagnons de loisirs à ne pas être en reste d'amitié à votre égard.

GEMEAUX — DU 21 MAI AU 21 JUIN

Vous aurez intérêt à ne pas engager de dépenses futiles afin de ne pas compliquer votre situation financière. La soirée vous procurera la détente dont vous avez besoin si vous conciliez votre programme avec celui de votre conjoint.

CANCER — DU 22 JUIN AU 22 JUILLET

Un imprévu dans vos affaires vous contrariera, mais vous aurez intérêt à vous adapter aux circonstances. Méfiez-vous de votre impulsivité, car elle pourrait vous jouer de mauvais tours dans vos rapports avec la personne aimée. Votre organisme est fatigué.

LION — DU 23 JUILLET AU 23 AOUT

Il sera sage de ne pas mêler des tiers à vos affaires de coeur, afin de vous préserver d'une indiscrétion. Des contrariétés vous énerveront et vous mettront en désaccord avec des personnes peu disposées à se montrer conciliantes.

VIERGE — DU 24 AOUT AU 22 SEPTEMBRE

Vous vous réjouirez de l'attention à votre égard de la personne aimée, et votre optimisme en sera stimulé. La chance vous avantagera dans vos activités pratiques, à condition que vous agissiez avec assurance et discernement.

BALANCE — DU 23 SEPTEMBRE AU 23 OCTOBRE

N'hésitez pas de sortir si vous en avez l'occasion. Votre déplacement vous vaudra la rencontre d'une personne agréable. Les influences planétaires pourraient vous être néfastes dans le domaine financier si vous cédiez à certaines de vos tentations.

SCORPION — DU 24 OCTOBRE AU 22 NOVEMBRE

Vous devrez aujourd'hui être compréhensif et conciliant avec la personne aimée, afin d'éviter toute brouille. Vous serez dans l'obligation de régler des questions que vous tentiez d'esquiver. Faites preuve de bonne volonté.

SAGITTAIRE — DU 23 NOVEMBRE AU 21 DECEMBRE

Vous apprendrez des nouvelles heureuses provenant d'une personne éloignée de vous. A vous d'y donner suite. Une grande vitalité vous poussera à entreprendre des travaux. Il sera sage toutefois que vous restiez sur une prudente expectative.

CAPRICORNE — DU 22 DECEMBRE AU 20 JANVIER

Vous vous réjouirez du comportement d'une personne chère avec laquelle vous avez eu une légère brouille. Votre activité et votre esprit d'entreprise vous procureront de fructueux résultats dans un proche avenir.

VERSEAU — DU 21 JANVIER AU 19 FEVRIER

Des nouvelles que l'on vous communiquera auront des répercussions heureuses sur vos projets sentimentaux. Vous réussirez à réaliser une entreprise qui vous tient à coeur. Cependant, ménagez l'équilibre de votre budget.

POISSONS — DU 20 FEVRIER AU 20 MARS

Dans la soirée, évitez les discussions qui pourraient vous mettre en désaccord avec la personne que vous aimez. Le pronostic n'est pas de bon augure en ce qui concerne vos intérêts financiers. Vous ferez bien de décliner toute demande de prêt.

VOTRE MÉDECIN VOUS PARLE

Symptômes dépressifs

par le Dr L. Gendron

Les symptômes dépressifs sont souvent détectés parmi les gens normaux, parmi ceux qui sont physiquement malades et parmi ceux qui ont des traits de personnalité névrotique. Il y a en outre les états dépressifs plus sévères accompagnés d'un déséquilibre plus marqué de l'être humain tant au point de vue psychologique que physique. Les divers syndromes dépressifs sont des pathologies à surveiller attentivement par le médecin. Car il y a un danger pour la vie du malade. Ils peuvent simuler des conditions somatiques et dérouter le médecin. Ils ont tendance à immobiliser pour longtemps des membres de la société. Ils ont des récidives fréquentes et sévères.

La dépression avec agitation conduit plus souvent au suicide que tout autre maladie psychiatrique. Cette réaction psychique morbide est fréquemment une cause de décès dans notre société bouleversée. C'est vraiment tragique de voir tant de vies emportées par une maladie facilement traitable si elle est reconnue précocement. La dépression peut être une condition insidieuse à cause de la subtilité de l'altération de la personnalité et de la perte de conscience des sentiments morbides rattachés à la pathologie. Elle est souvent méconnue par le patient, par les membres de la famille et même par le médecin.

La dépression simule dans bien des cas une maladie médicale ou chirurgicale. Le patient a tendance à somatiser ses sentiments et est pour ainsi dire averti de sa maladie par des perturbations somatiques déclenchées par le syndrome dépressif sous-jacent. Les caractéristiques de la personnalité en cause sont la ténacité, la fermeté, la gravité, l'abnégation, l'acharnement et le travail ardu. Sous ses qualités mises en valeur avec exagération se cachent des désordres affectifs plus ou moins sévères. Beaucoup d'individus possédant une haute personnalité ont eu des cycles dépressifs de très longue durée.

Une personne tranquille, vivant dans l'ombre et dans une passivité d'humeur chagrine, peut produire de grandes choses tout en subissant une dépression calme. Elle ne sera pas abandonnée à elle-même, car un état dépressif, si calme soit-il, finit toujours par détériorer et désintégrer l'esprit humain.

Réunion amicale à Pointe-Claire

La réunion annuelle de l'amicale Notre-Dame-du-Vieux-Moulin, aura lieu le dimanche 2 juin à 14 h 30, au couvent des soeurs de la Congrégation à Notre-Dame de Pointe-Claire. Toutes les amicalistes et les personnes intéressées sont invitées à venir entendre la causerie du docteur Jean-Guy Mongeau, m.d., f.r.c.p. (c), pédiâtre-néphrologue à l'hôpital Sainte-Justine. Le sujet de l'entretien sera: "Les stupéfiants? Menu à la mode pour les jeunes". On est prié de considérer ce communiqué comme une invitation personnelle. Le thé sera servi. On est prié de répondre à cette invitation avant le 30 mai. Pour renseignements on peut communiquer avec Mme Suzanne Couture à 695-3405 ou avec Mlle Irène Legault à 695-5950.

Doctorat honorifique

Mlle Alice Girard, doyenne de la faculté de Nursing de l'Université de Montréal, recevra vendredi prochain un doctorat honoris causa en droit de l'Université de Toronto lors de la collation des grades à cette université, et prononcera un discours de circonstance.

MONTREAL Draperies MONTREAL

ADOPTEZ LE
STYLE ESPAGNOL
DANS VOTRE DÉCOR...

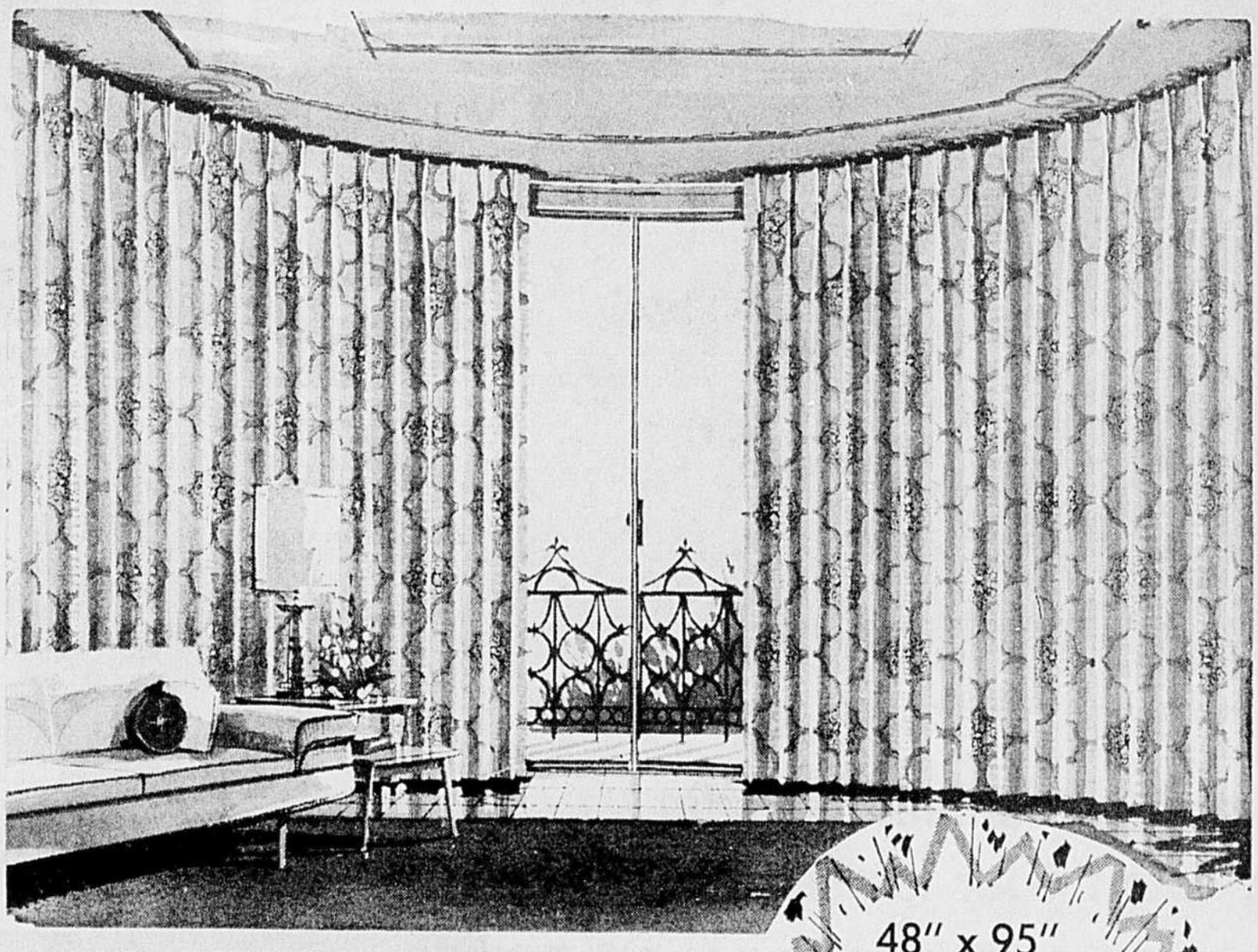

DRAPERIES en FIBERGLAS*
PRETES A POSER

Fiberglas* à texture souple, lavable à la main, pas de repassage nécessaire. Ne plisse pas, ne rétrécit, ne s'étire ni ne décolore. Confectionnées avec plis français en teintes d'or, avocado, melon et bleu. Crochets gratuits.

96" x 95" $29.98 pai. | 144" x 95" $44.98 pai.

Peut aussi être acheté à la verge $2.98
Confection gratuite

48" x 95"
$14.98 la paire

*Marque déposée

COUVRE-LITS
EN EPAIS "DAMASSÉ" TISSÉ

Ce couvre-lit genre jeté en damassé saura rehausser l'apparence espagnole de votre chambre à coucher. Vaste choix de couleurs : rouge, or, vert et bleu.

$29.98 ch.

Simple ou double

SERVICE GRATUIT D'ACHAT à DOMICILE

Il n'en coûte pas plus cher de faire venir notre conseiller à votre domicile avec un choix de magnifiques échantillons. Nous nous spécialisons dans l'installation des résidences, places commerciales et institutions.

ESTIMATION GRATUITE 381-8841

GRATIS
DRAPERIES
FAITES SUR MESURES

Avec l'achat de tissus, incluant le Tergal. Léger supplément pour les draperies de moins de 54" de hauteur. $1.98 et plus la verge

SERVICE RAPIDE

REPETITION D'UNE OFFRE SENSATIONNELLE

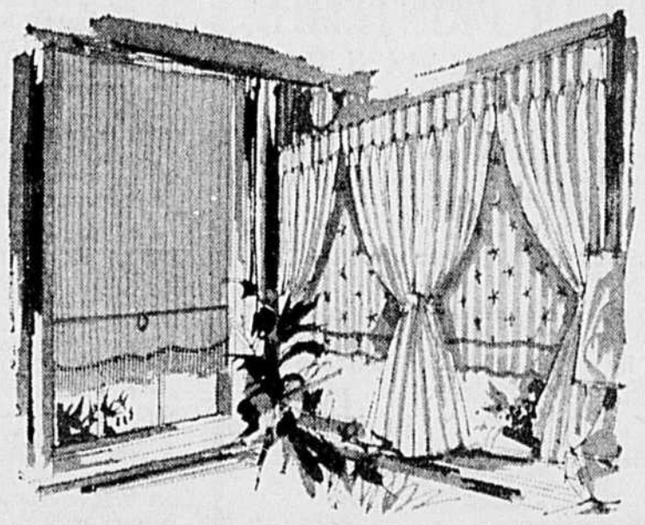

STORES EXLITE POUR FENETRES

De première qualité, opaques, unis ou avec frange

UNIS			FRANGE FESTONNEE		
GRANDEUR	REG.	SPECIAL	GRANDEUR	REG.	SPECIAL
37" x 70"	$ 6.95	$ 5.49	37" x 70"	$ 9.40	$ 7.39
42" x 70"	$ 8.10	$ 6.39	42" x 70"	$11.10	$ 8.79
54" x 70"	$11.65	$ 9.19	54" x 70"	$15.60	$12.29
63" x 58"	$20.70	$16.29	63" x 58"	$25.20	$21.09
63" x 70"	$23.95	$18.89	63" x 70"	$28.25	$23.59
72" x 58"	$23.75	$18.89	72" x 58"	$28.80	$24.19
72" x 70"	$27.35	$21.59	72" x 70"	$32.40	$26.99
77" x 58"	$37.00	$32.99	77" x 58"	$42.80	$40.99
77" x 70"	$41.15	$35.99	77" x 70"	$46.95	$42.99

TOUS NOS MAGASINS OUVERTS JEUDI ET VENDREDI SOIR - 18 MAGASINS POUR VOUS SERVIR

credico

MONTREAL Draperies MONTREAL
La plus grande chaine de magasins de draperies au Canada

- 6675, RUE ST-HUBERT Entre Beaubien et St-Zotique
- 6804, RUE ST-HUBERT Entre St-Zotique et Bélanger
- 5265, CH. REINE-MARIE Snowdon, près Décarie
- CENTRE D'ACHATS BOULEVARD Pie-IX et Jean-Talon
- 1209 EST, RUE STE-CATHERINE 2 rues à l'est d'Amherst
- 4335, RUE WELLINGTON Entre Rielle et Gordon
- 537 OUEST, RUE STE-CATHERINE Près de chez Morgan
- PLAZA ALEXIS NIHON Angle Ste-Catherine et Atwater (2e étage)
- CENTRE D'ACHATS WEST ISLAND Sortie 16, route Transcanadienne
- PLACE LONGUEUIL rue St-Laurent, en bordure du boul. Taschereau, à l'entrée de Longueuil Ouvert tous les soirs

MAGASINS A ● MONTREAL ● QUEBEC ● SHERBROOKE ● TROIS-RIVIERES ● OTTAWA ● TORONTO

WOOLWORTH

Toutes nos pâtisseries sont préparées chaque jour dans nos boulangeries modernes, d'après nos recettes éprouvées en laboratoire. Seuls des ingrédients de la meilleure qualité sont employés.

SPÉCIAL DE PÂTISSERIE
Cette Fin De Semaine Seulement

GÂTEAUX DIVERS
EN CASSEROLE ALUMINIUM

Prix rég. 59¢ chacun

2 pour $1.00

SATISFACTION W GARANTIE WOOLWORTH ÉCHANGE OU ARGENT REMIS

Nous Cuisinons Pour Vous Plaire

Nous spécialisons dans la décoration de gâteaux pour toutes les occasions. Votre commande de gâteaux de noces, d'anniversaire de naissance ou d'anniversaire de mariage recevra l'attention experte de nos pâtissiers.....

Disponibles À Tous Les Comptoirs De Pâtisserie WOOLWORTH

Participez au GALA

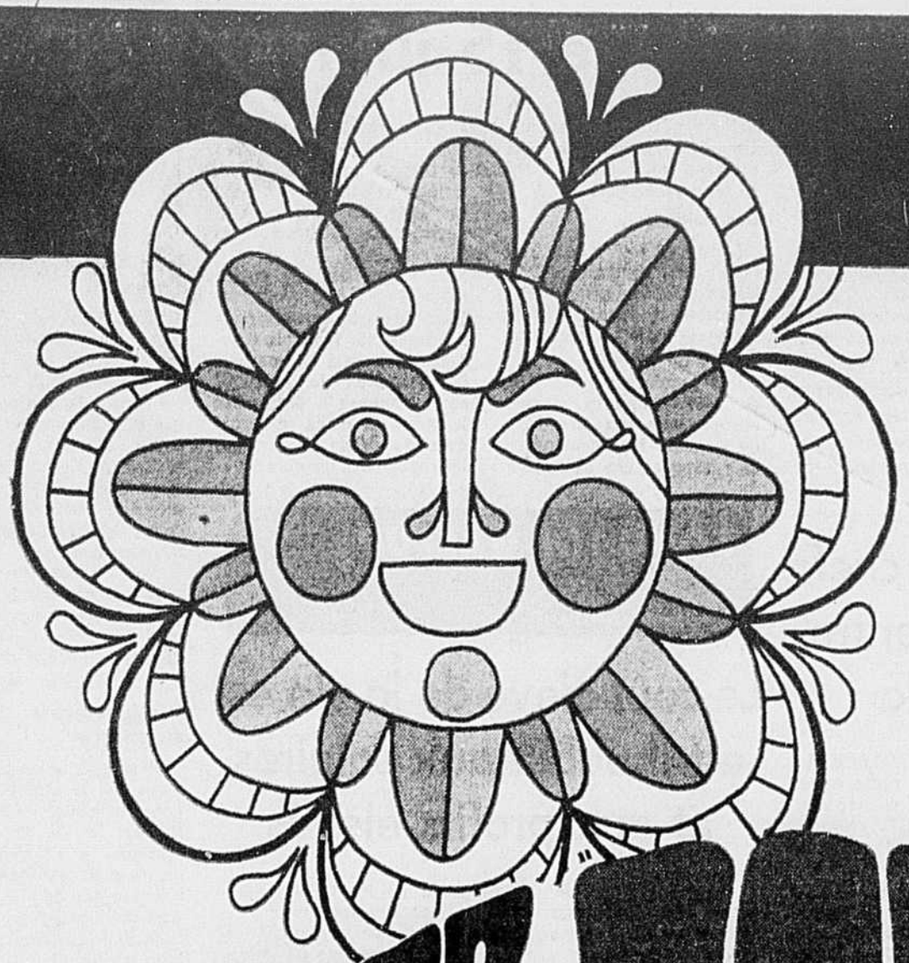

DOMINION vous procure plus d'économies durant cet événement du printemps... maintenant dans la quatrième semaine!

VENEZ ET COMBLEZ VOS DÉSIRS EN

UNE QUALITÉ DE TOUTE CONFIANCE!

RICHMELLO PAIN BLANC — Exclusivité Au Dominion! 2 pains 24 oz 29¢

BAS PRIX !

MELANGES à gâteaux 2 paquets 19 oz 79¢ SPECIAL !
ASSORTIS DUNCAN HINES

SHORTENING 2¢ de rabais — PAQUET 1 LIVRE 40¢
CRISCO HUILE VEGETALE PURE

SOUPE TOMATES 6 BOITES 10 OZ 79¢ SPECIAL !
OU LEGUMES CONDENSEE AYLMER

SPAGHETTI CUIT 7 BOITES 8 OZ $1 SPECIAL !
OU FEVES DANS SAUCE TOMATES HEINZ

PETITS PAINS 12 pour 29¢
A DINER OU SCONES

GATEAU CHIFFON 16 oz chacun 49¢ SPECIAL !
A L'ORANGE RICHMELLO

BEIGNES GLACES Pqt 12 44¢
A LA LEVURE RICHMELLO

ARACHIDES JUMBO Sac 9 oz 39¢
GUIMAUVES DARES

SAUCE TOMATES Bte 8 oz SPECIAL ! 10¢
GATTUSO

OLIVES QUEEN Pot 20 oz 79¢
ORDINAIRES GATTUSO 10¢ de rabais

SHAKE-A-PUDDING 2/79¢
ROYAL, 4 DELICIEUSES SAVEURS — Paquet 10 oz

POMMES de TERRE Pqt 18 oz 83¢
INSTANTANEES SHIRRIFF

RELISH SUCRE Pot 24 oz 49¢
PICK-L-BARKEL McLAREN OU MARINADES SUCREES

LEGUMES MELANGES
CONGELES DOMINO — Spécial Sac 2 lb 49¢

PETITS POIS SURCHOIX
CONGELES DOMINO — 2 pqts 12 oz 59¢

FRITES JULIENNE
CONGELEES McCAIN — Spécial Sac 2 lb 55¢

PATES A LA VIANDE
CONGELES YORK, ASSORTIS — 3 pâtés 8 oz $1

TOMATES FRAÎCHES

DE FLORIDE, ROUGES, FERMES

CARTON 2 livres pour 59¢

POMMES GRANNY SMITH LB 29¢
VERTES, FERMES, CROUSTILLANTES, NOUVELLE RECOLTE DE L'AFRIQUE DU SUD

ORANGES FRAÎCHES GROSSEUR 108 DOUZ. 69¢
SUCREES, JUTEUSES, NOUVELLE RECOLTE DU MAROC — VARIETE DE VALENCE

MAÏS EN ÉPIS GRAINS DORES ENTIERS 6 POUR 59¢
JEUNES, TENDRES, No 1 DE LA FLORIDE

VEDETTES D'ARTICLES DIVERS

DENTIFRICE 2 gros tubes 39¢
KOLYNOS — Epargnez 10¢ — Rég. 2/49¢

HUILE de BAIN Bout. 21½ oz $1.35
SOFTIQUE — Epargnez 34¢ rég. 1.69

VITALIS Bout. 4 oz SPECIAL 60¢
POUR LES CHEVEUX — Rég. 75¢

NETTOYEUR Bout. 5 oz 69¢
POUR LA MAISON PINESOL (34 oz 51¢

HUILE à MOTEUR 2 boîtes 1 pinte 71¢
SAE 10-20-30-40 DOMINION

TISSUS FACIAUX 2 pqts 400 65¢
ASSORTIS SYMPHONY

SACS de COUCHAGE ch. $7.50
CHAUDS, LEGERS, A L'EPREUVE DE L'EAU

Glacières légères pour pique-nique ch. $1.99
GARDENT CHAUD OU FROID

CIRE A PLANCHER Boite 32 oz Spécial 1.39
LIQUIDE BRAVO

POLI à MEUBLES Boite 12 oz 1.39
PLEDGE REGULIER OU (AVEC CITRON, 1.59)

JAVELLE LAVO Cruche 128 oz Spécial ! (cont. 64 oz 35¢) 65¢
CONCENTREE

NETTOYEUR VANISH cont. 20 oz 33¢
NETTOIE ET DESINFECTE (34 oz 51¢)

PAPIER de TOILETTE 3 paquets 2 rouleaux 89¢ SPECIAL !
BLANC, ROSE, JAUNE, MODERNE

PAPIER de TOILETTE 2 rouleaux pour 35¢ Spécial !
BLANC, ROSE, BLEU ROYAL

GALA PRINTANIER

La qualité coûte moins cher qu'on pense !

TOMATES De Choix DOMINO — Boîte 19 oz — 4/89¢

GALA PRINTANIER

La qualité coûte moins cher qu'on pense !

MARGARINE MAYFIELD — SPECIAL Epargnez 9¢ — 5 pqts 1 lb $1

GALA PRINTANIER

La qualité coûte moins cher qu'on pense !

JUS DE TOMATES Surchoix DOMINO — 6 btes 19 oz 95¢

GALA PRINTANIER

La qualité coûte moins cher qu'on pense !

BISCUITS PARTY MIX DOMINION — Paquet 1½ lb — 65¢

GALA PRINTANIER

SAUCE A SALADES Savoureuse RICHMELLO — Pot 16 oz — 29¢

PRINTANIER d'économies!

DOMINION

Des milliers de clients ont déjà profité du grand Gala Printanier d'économies au Dominion . . . maintenant dans la quatrième semaine. Vous avez encore le temps de partager ces économies dans chaque rayon au cours de cet événement spécial. Un nouveau monde d'achats intéressants vous attend. Cette semaine, il existe même un spécial "extra" pour vous . . . une aubaine sur la crème glacée Richmello de Dominion . . . le produit favori depuis longtemps au Canada et la marque qui se vend le plus au Dominion. Vous voudrez certainement faire un provision de crème glacée cette semaine . . . la crème glacée délicieuse pour cornets ou desserts, offrant une texture crémeuse et douce en plus d'un goût riche et succulent. Toute la famille en raffolera. Pensez aux économies que vous réalisez *chaque fois* que vous vous procurez la crème glacée Richmello. En fait, vous réaliserez des économies *chaque fois* sur tous vos achats au Dominion.

ÉCONOMISANT

Lisse et crémeuse
CRÈME GLACÉE RICHMELLO
CARTON CARRE ½ GALLON SPECIAL ! **69¢**

VIANDES de Qualité
Service personnel amical . . . auto-service

LE MEILLEUR BOEUF DU CANADA DE MARQUE ROUGE

RÔTI de PALETTE 42¢ lb
MEILLEURE COUPE ! TENDON DORSAL ENLEVE — SPECIAL !

RÔTI de CÔTES DE CHOIX 99¢ lb
LE ROI DES ROTIS ! — SPECIAL !

Offrez à votre famille un festin royal

TARTES Richmello — POMMES ou RAISINS
EPARGNEZ 13¢ — FAITES PROVISION A CE BAS PRIX !
2 TARTES 24 OZ **85¢**

LA QUALITÉ COÛTE MOINS CHER QU'ON LE PENSE

SACS DE THÉ en gaze Richmello — Orange Pekoe — Pqt de 100 **$1.09**

CAFE CHASE SANBORN — MOUTURE TOUT USAGE — SAC 1 LB **89¢**

BREUVAGES METRECAL 3 — CHOISISSEZ PARMI 5 DELICIEUSES SAVEURS — PQTS ENV. **69¢**

MARGARINE — VITE COLOREE "BLUE BONNET" — 2 PQTS 1 LB **79¢**

MAIS EN CREME — QUALITE DE CHOIX AYLMER — 2 BTES 19 OZ **49¢**

ALIMENTS pour CHATS — 4 BTES 15 OZ **79¢** SPECIAL !

ESSUIE-TOUT PAQUET Facelle Royale — BLANCS, ROSES OU JAUNES — 2 ROULEAUX **57¢**

FLOCONS DE MAIS — KELLOGG'S VOTRE CEREALE PREFEREE — BOITE 16 OZ **43¢**

ROTI COTES CROISEES — FACILE A TRANCHER UN VRAI REGAL ! — lb **79¢** SPECIAL !

ROTI POT AU FEU — DESOSSE, ROULE, "COUNTRY CLUB" VIANDE SOLIDE — lb **79¢** SPECIAL !

BIFTECK de PALETTE — PARTIE DU CENTRE EPAIS ET JUTEUX POUR LE Bar-B-Q — lb **69¢**

BAS de PALETTE HACHE — FRAIS A CHAQUE HEURE — lb **69¢** SPECIAL !

PICNIC SANS JARRET 4-6 lb — EPAULE DE PORC FUME BURNS — la livre **49¢** SPECIAL !

ROULES COTTAGE 2-3 lb — MIDGET BURNS PREMIERE QUALITE — la livre **79¢** SPECIAL !

SAUCISSES FUMEES — BURNS — SAVEUR SCELLEE — Pqt 1 lb **55¢**

BACON TRANCHE — SANS COUENNE BURNS — Pqt 1 lb **79¢**

POULETS FRAIS — CATEGORIE 'A' EVISCERES COMPLETS 2-3-LB — lb **35¢**

POULET dans le panier — CATEGORIE 'A' PRET-A-CUIRE — lb **39¢**

SAUCISSE de PORC — A DEJEUNER BURNS — lb **59¢**

COTES de boeuf levées — POUR LE BAR-B-Q — lb **79¢**

FOIE de PORC — TRANCHE DE FANTAISIE — lb **39¢**

COEURS de BOEUF — QUALITE DE FANTAISIE — lb **49¢**

TOUT EST GARANTI !

Prix en vigueur jusqu'à la fermeture samedi le 25 mai aux Magasins Dominion de l'Ile de Montréal, St-Lambert, Brossard, Boucherville, Valleyfield, Repentigny, Beloeil, St-Jean et Iberville, St-Vincent-de-Paul et Chomedey dans Laval, St-Eustache, St-Jérôme, Lachute, Ste-Adèle et Ste-Agathe.

Nous nous réservons le droit de limiter les quantités !

GALA PRINTANIER

La qualité coûte moins cher qu'on pense !

COCKTAIL DE FRUITS DE CHOIX DOMINO — Boîte 28 oz **49¢**

GALA PRINTANIER

CAFÉ Richmello — Frais moulu à l'achat — sac 1 lb **79¢**

GALA PRINTANIER

DETERSIF LIQUIDE DOMINO — cont. 24 oz **45¢**

DOMINION
DOMINION STORES LIMITED

COMMENÇANT DEMAIN MATIN à 10 h ! VENTE de TROIS JOURS SEULEMENT !

Morgan
COMPAGNIE DE LA BAIE D'HUDSON

VENTE D'ENTREPOT

ENTREPOT MORGAN : 23e avenue, Lachine
tout près de Côte-de-Liesse

MEUBLES ET ARTICLES DE MAISON

23e Avenue, Lachine

Marchandise courante Morgan, offerte à prix de solde plus importants que jamais ! Voici une occasion exceptionnelle de vous procurer des meubles, accessoires et articles pour le décor de votre maison... et l'entrepôt est si facile d'accès ! Venez tôt pour profiter de ces aubaines pour votre foyer, la villa et faire la joie de votre famille. **CETTE VENTE NE DURERA QUE TROIS JOURS !**

RAFRAICHISSEMENTS

Des comptoirs de rafraichissements où du café chaud, boissons rafraichissantes, hot dogs, sandwiches et petits gâteaux sont à votre disposition.

VOUS VENEZ en VOITURE ?

EN VENANT DE L'EST ... prenez la route Transcanadienne à la sortie 21, près Côte-de-Liesse jusqu'à la 23e avenue, Lachine.

EN VENANT DE L'OUEST ... prenez la Côte-de-Liesse et tournez à droite au deuxième signal lumineux.

Service de crédit

Toutes sortes de facilités de paiement sont à votre disposition. Vous pouvez ouvrir un compte sur place ou vous servir de votre carte de crédit.

AUCUN VERSEMENT COMPTANT REQUIS

La taxe de vente est payable à l'achat.

HEURES D'OUVERTURE !

Jeudi et vendredi, de 10 h a.m. à 10 h p.m.
Samedi, de 10 h a.m. à 6 h p.m.

LIVRAISON : Prière de compter environ 7 jours de délai... bien que toute marchandise soit sujette à une livraison immédiate... pas de mise de côté, pas de dépôts.

VOICI QUELQUES-UNES DES AUBAINES MORGAN DURANT CETTE GRANDE VENTE D'ENTREPOT

"Premiers arrivés... premiers servis"
Quantités limitées... hâtez-vous pour un meilleur choix

ARTICLES MENAGERS

150 seulement petits appareils électriques comprenant fers à repasser, grille-pains, appareils à mélanger, ouvre-boîtes tous de marques connues. **Rabais de 33⅓ à 50%.** Plats de cuisson en fonte de Belgique; lignes hors-séries. **30 à 50% de rabais.** Paniers pour la lessive, napperons, contenants de jus de fruits, chaudières et légumiers en plastique à prix de réduction. **Moins que moitié prix** .50

Hache-viande, marque connue. Ord. 3.95 **1.99**

Tamis à farine. Ord. 3.49 **1.88**

Peintures, couleurs hors-séries, marque connue. Quantités ½ chopine, pinte et gallons. MOITIE PRIX **5.99**

Tables à repasser, plusieurs modèles **.88**

Ustensiles ménagers **.66**

Supports à cravates **3.99**

Horloges de cuisine GE **14.77**

Chaufferettes de plinthes. Ord. 24.95 **9.99**

Services de couverts acier inoxydable. Ord. 12.95 à 13.95 **9.99**

Pèse-personne pour la salle de bains. Ord. 13.95 à 15.95 **18.99**

Cuvettes de lessive en émail double épaisseur avec couvercle et support en acier. Ord. 27.95

TAPIS

Moquette en laine. Assortiment de couleurs; largeur 12'. Ord. 15.95 à 17.95 la vge carrée **$11 à $13**

Moquette Acrylic. Assortiment de couleurs; largeur 12'. Ord. 7.50, 10.95, 13.50 la vge carrée **$6 $8 et $9**

Quantités limitées, longueurs et couleurs.

Tapis chinois laine crochetée, motif Aubusson

1 8' x 10' Ord. 89.98 **44.98**
17 6' x 9' Ord. 79.88 **39.98**
17 9' x 12' Ord. 119.95 **79.98**
10 9' x 12' Ord. 19.95 **14.95**

Tapis motif médaillon en peluche luxurieuse et assortiment de couleurs; formes rondes ou oblongues:

75 3'8" x 5'8" Ord. 22.99 **18.99**
26 4'8" x 5'8" Ord. 39.99 **32.99**
17 6'8" x 9'8" Ord. 69.99 **59.99**
4 9'8" x 12'8" Ord. 103.99 **89.99**
14 9'8" x 9'8" Ord. 77.99 **64.99**

Tapis chinois laine rasée avec assortiment de motifs Aubusson

4 12' x 15' Ord. $335 **$249**

Couvre-marches en caoutchouc. Ord. .39 à .85 Maintenant, chacun **.15**

20% DE RABAIS

Paillassons en fibres de cacao — Tapis à chainons — Carpettes Aztèques de 3' x 5' à 9' x 12'.

Accessoires décor pour la maison

300 **Lampes de table** de style moderne et traditionnel; en paires ou en exemplaire unique. Ord. 4.99 à 44.95 **2.57 à 29.87**

Lampadaires. Styles assortis.

10 Ord. 39.95 **19.97**
3 Ord. 79.95 **39.67**

85 **éMiroirs pour le mur, de porte et console.** Assortiment de styles et dimensions. Ord. 7.99 à 29.99 **3.97 à 19.17**

20 Accessoires pour le foyer y compris chaudières et écrans, etc. Ord. 7.99 à 59.95 **3.67 à 29.47**

95 **Reproductions encadrées.** Variété de sujets; dimensions miniatures à 30". Ord. 4.50 à 39.98 **1.97 à 17.97**

LINGE DE MAISON

Débarbouillettes tissu éponge floral, motif jacquardé; env. 12" x 12". Couleur grand teint de rose, bleu, jaune ou vert. Ord. .35 chacune **6 pour .99**

Linges de vaisselle en toile extra-grandes et rayures multicolores; 24" x 35". Ord. .89 **6 pour 2.88**

Serviettes de bain Caldwell tissées de fils motif jacquardé "New Valencia" finies avec large frange; env. 22" x 44". Bleu Bristol, vert olive, rose érable, doré antique ou lavende. Ord. 1.98 — chacune **1.48**

Serviettes de bain unies Caldwell de couleur unie avec motif "Crown Prince" et large bordure; env. 24" x 44". Bleu indigo, bleu paris, bronze Aztec, olive grecque, rose érable, jaune ensoleillé, doré antique ou pourpre. Ord. 1.98 — chacune **1.48**

Nappes de toile avec motif "Daisy" imprimé main; couleurs grand teint, lavables. Env. 51" x 70" tons multicolores. Ord. 3.50 — chacune **1.98**

TENTURES

Tentures prêtes à poser dans un grand choix de couleurs, tissus unis et imprimés. Tissure Fibreglass*, synthétiques et cotonnades mixtes.

32 48" x 63" **$4**
13 72" x 63" **$6**
32 96" x 63" **$8**
47 48" x 95" **$7**
47 96" x 95" **$14**
46 144" x 95" **$21**

*Marque déposée

13 Couvre-lits matelassés motifs floraux pour lit simple **$12**

30 Couvre-lits imprimé matelassé genre damassé pour lit jumeau ou à deux places. **$21**

25 Couvre-lits imprimé motifs espagnol, matelassé avec frange. Pour lit jumeau ou à deux places. **$10**

35 Couvre-lits type italien tissés main, pour lit jumeau ou à deux places. **$20**

50 Couvre-lits matelassés, ourlés à la main, moins que moitié prix **$20 à $90**

11 Couvre-lits imprimés matelassés, genre "grand-mère", double volant fronce, lit simple ou à deux places. **$5**

MEUBLES

MEUBLES DE VIVOIR

3 Fauteuils inclinables revêtus tweed ou cuirette. Ord. 129.50 — VENTE **$87**

5 Chaises d'appoint, style moderne, choix de coloris. Ord. 39.50 — VENTE **$27**

1 Sofa moderne à revêtement fleuri bleu. Ord. 399.00 — VENTE **$297**

1 Causeuse de style Provincial italien, revêtement bleu. Ord. 129.00 — VENTE **$87**

3 Chaises d'appoint à revêtements : rose, bleu ou beige. Ord. 159.50 — VENTE **$87**

1 Salon de style méditerranéen, revêtement bleu/noir. Ord. 269.00 — VENTE **$207**

1 Salon de style "Provincial français", revêtement capitonné bleu/or. Ord. 495.00 — VENTE **$397**

MEUBLES DE SALLE A MANGER

1 Salle à manger 8 pièces "Provincial français", bois teint cerisier. Composition : table, buffet, fauteuil et chaises. Ord. 649.00 — VENTE **$497**

1 Salle à manger moderne, bois teint noyer. Composition: table à rallonge, fauteuil et chaises. Ord. 389.50 — VENTE **$297**

2 Salles à manger "Provincial français" 7 pièces en bois teint cerisier. Buffet, table ronde, bahut, chaises. Ord. 549.00 — VENTE **$397**

1 Salle à manger 6 pièces "Provincial français" finie bois d'arbre fruitier. Buffet, table à rallonge, chaises. Ord. 469.00 — VENTE **$367**

1 Salle à manger 9 pièces, bois teint acajou. Buffet, bahut, table à rallonge, fauteuil et chaises. Ord. 599.00 — VENTE **$477**

1 Salle à manger 5-pièces, style espagnol. Table pouvant s'allonger, chaises rembourrées. Ord. 299.50 — VENTE **$237**

2 Tables à abattants, bois teint noyer. Ord. 159.50 — VENTE **$127**

CHAMBRES A COUCHER

2 Chambres à coucher "Provincial italien", bois teint bois d'arbre fruitier. Bureau triple, miroir, commode, lit 5' ou 4'6". Ord. 449.00 — VENTE **$319**

1 Chambre "Provincial italien". Table de toilette triple, miroir, commode, lit 4'6". Ord. 399.50 — VENTE **$317**

1 Chambre à coucher moderne. Bureau de toilette triple, miroir, commode quatre tiroirs, tête de lit. Ord. 379.50 — VENTE **$287**

1 Chambre à coucher moderne, bois teint noyer. Bureau de toilette triple, miroir, commode 5 tiroirs, lit à panneaux 4'6". Ord. 349.00 — VENTE **$257**

4 Chambres "Provincial italien". Bureau triple 64", miroir, commode 38", lit à panneaux 4'6" ou 5'. Ord. 595.00 — VENTE **$437**

7 Coffres de cèdre Lane, bois teint noyer. Ord. 94.00 — VENTE **$67**

2 Chambres "Provincial italien". Bureau triple, miroir, commode 5 tiroirs, lit à panneaux 4'6". Ord. 595.00 — VENTE **$477**

MEUBLES D'APPOINT

4 Bureaux modernes en bois teint noyer. Ord. 49.95 — VENTE **$37**

4 Tables commodes bois teint acajou brun. Ord. 39.98 — VENTE **$27**

5 Tables de lampe traditionnelles, bois teint bourgogne. Ord. 49.50 — VENTE **$37**

8 Tables commodes traditionnelles, bois teint bourgogne. Ord. 49.50 — VENTE **$37**

7 Tables d'extrémité "Provincial français", fini bois d'arbre fruitier. Ord. 34.98 — VENTE **$17**

4 Tables à café "Provincial italien", fini acajou. Ord. 89.00 — VENTE **$67**

7 Tables d'appoint, plateau couleur argent. Ord. 19.99 — VENTE **$10**

3 Bibliothèques bois fini noyer ou bois d'arbre fruitier. Ord. 105.00 — VENTE **$87**

MEUBLES DE STYLE COLONIAL

5 Commodes trois tiroirs fini cannelle. Ord. 79.50 — VENTE **$57**

4 Bureaux bois teint cannelle. Ord. 98.50 — VENTE **$77**

1 Bureau de toilette triple, fini "candlelight". Ord. 193.00 — VENTE **$147**

1 Lit à colonnes 3'3", bois fini "Candlelight". Ord. 104.00 — VENTE **$87**

1 Armoire d'angle, bois teint "Candlelight". Ord. 239.50 — VENTE **$187**

1 Table pouvant s'allonger, bois teint "Candlelight". Ord. 173.50 — VENTE **$137**

MEUBLES DE JARDIN

3 Salons de jardin, 4-pièces : parasol 6', nappe, table 33" et pique de gazon, imprimé fleuri bleu. Ord. 39.95 — VENTE **$27**

12 Parasols 7'. Choix de couleurs, imprimés. Ouverture et fermeture manuel. Ord. 44.95 — VENTE **25.88**

5 Tables à café 40" en aluminium et bois séquoia. Ord. 29.50 — VENTE **15.88**

5 Sofas en bois de séquoia, revêtement fleuri. Ord. 49.50 — VENTE **$37**

4 Tables à parasol en fibre de verre, 42" de diamètre. Ord. 45.00 — VENTE **$27**

MEUBLES DE CUISINE

4 Cuisine 5-pièces. Table et quatre chaises en brun et blanc. Ord. 69.50 — VENTE **$54**

3 Cuisine 3-pièces, table finie noyer et 2 chaises beiges. Ord. 39.50 — VENTE **$27**

LITS ET ARTICLES DE LITERIE

3 Matelas 3'3", sommiers-caisses assortis et pieds. Ord. 69.50 — VENTE **$57**

15 Matelas 4'6". Ord. 49.50 — VENTE **$27**

2 Sommiers-caisses Posture-Pedic, 48" x 80". Ord. 79.50 — VENTE **$57**

3 Divan moderne et fauteuil de couleur assortie. Ord. 129.50 — VENTE **$97**

8 Lit-banquette avec deux traversins; revêtement couleur bronze. Ord. 109.00 — VENTE **$77**

6 Divans Hide-a-Bed Simmons : assortiment de styles et couleurs. Ord. 395.00 — VENTE **$319**

15 Divans-lits Hide-a-Bed Simmons : assortiment de styles et couleurs. Ord. 299.50 — VENTE **$219**

2 Sofa-lit idéal revêtement bleu roi. Ord. 150.00 — VENTE **$117**

21 Lits superposés "Colonial"; largeur 36". **47.77**

19 Lits superposés "Colonial"; largeur 39". **69.77**

APPAREILS MENAGERS

5 Réfrigérateurs-congélateurs 2 portes, 14 pi. cu. AMC, dispositif automatique pour glaçons, modèle H187. Blanc. **$299**

3 Réfrigérateurs 10 pi. cu. AMC, modèle H1175. Blanc. **$149**

2 Réfrigérateurs-congélateurs GE, 2 portes, 14 pi. cu. "Frost Free". Modèle 140L71. Blanc. **$289**

2 Congélateurs-réfrigérateurs armoires "Frost-Guard" GE Modèle200L75. Blanc. **$639**

2 Réfrigérateurs-congélateurs "Frost-Guard" 14 pi. cu. 2 portes GE. Modèle 140L83. Ton cuivre. **$328**

2 Réfrigérateurs-congélateurs "Frost-Guard" 14 pi. cu. 2 portes GE. Modèle 140L73. Ton cuivre. **$309**

1 Réfrigérateur-congélateur 2 portes, 13 pi. cu. AMC. Dégivrage automatique. Modèle H146R. Blanc. **$239**

1 Réfrigérateur-congélateur "Frost-Free" 14 pi. cu. 2 portes AMC. Modèle H177M. Blanc. **$259**

1 Réfrigérateur-congélateur 13 pi. cu. 2 portes. Modèle M157R. **$259**

2 Congélateurs coffret 7.5 pi. cu. Baycrest, modèle D580F. **$139**

5 Congélateurs coffret 15 pi. cu. Baycrest, modèle D521F. **$159**

9 Congélateurs coffret 20 pi. cu. Baycrest, modèle D521F. **$189**

6 Congélateurs coffret 22 pi. cu. Baycrest, modèle 553F. **$199**

6 Congélateurs armoire, 13 pi. cu. AMC, modèle VF137. **$169**

2 Congélateurs armoire 14 pi. cu. AMC, modèle VF157. **$189**

3 Congélateurs armoire 18 pi. cu. AMC, modèle UF196. **$229**

5 Cuisinières automatiques 30" AMC, modèle E4307. Blanc. **$159**

4 Cuisinières automatiques 30" AMC, modèle E4307. Ton cuivre. **$169**

4 Cuisinières automatiques avec rôtissoire 30" AMC, modèle E9307. Blanc. **$189**

3 Cuisinières 30" Moffat, automatiques, avec rôtissoire, modèle 3ON52. Cuivre. **$209**

1 Cuisinière 30" Moffat, automatique, avec rôtissoire, modèle 30M52. Avocat. **$209**

1 Cuisinière 30" Moffat, automatique, avec rôtissoire, modèle 30M72. Cuivre. **$229**

1 Cuisinière 30" Moffat, automatique, avec rôtissoire, modèle 30M72. Avocat. **$229**

2 Cuisinières 30" GE, automatique, modèle 34J75. Ton cuivre. **$229**

6 Cuisinières automatiques 30" GE, modèle 32J31. Blanc. **$179**

1 Cuisinière "cottage" 24" Moffat, modèle 24M25. Blanc. **$129**

2 Cuisinières automatiques 30" GE, four auto-nettoyant. Modèle 33J63. Blanc. **$249**

1 Cuisinière automatique de luxe 30" Moffat. Modèle 30M75WrAB. Ton beige antique. **$239**

6 Lave-vaisselle baladeurs Mobile Maid GE, modèle 11S71. **$189**

2 Lave-vaisselle baladeurs Mobile Maid GE, modèle 13S71. **$259**

4 Lave-vaisselle baladeurs Mobile Maid GE, modèle 15S71. **$299**

2 Lave-vaisselle baladeurs Mobile Maid GE, modèle 16S71. **$329**

3 Lave-vaisselle à encastrer GE, modèle 24S71. **$349**

8 Laveuses automatiques GE, une vitesse, contrôle du niveau d'eau. Cuve 14 lb, modèle 54W54. **$229**

6 Laveuses automatiques Filter-Flo GE, deux vitesses, contrôle du niveau d'eau. Cuve 16 lb, modèle 74W81. **$279**

6 Laveuses automatiques Filter-Flo 2 vitesses GE, tableau de commandes illuminé, cuve 16 lb, modèle 80W81. **$299**

4 Laveuses automatiques 2 vitesses GE, mini-panier et Filter-Flo. Modèle 72W64. **$269**

1 Laveuse automatique 2 vitesses RCA, modèle LRD725. **$249**

2 Laveuses automatiques Filter-Flo 2 vitesses GE, cuve 16 lb. Modèle 76W81. **$259**

4 Laveuses-séchoirs Hoover, modèle 610. **$159**

4 Laveuses, séchoirs Baycrest, modèle W172. **$129**

3 Laveuses-essoreuses GE, avec pompe, modèle 34P62. **$99**

8 Séchoirs automatiques GE, filtre, cuve émail vitrifié et commutateur de sécurité. Modèle 54D64. **$146**

6 Séchoirs automatiques GE, filtre et éclairage à l'intérieur. Modèle 76D81. **$189**

4 Séchoirs automatiques de luxe GE, filtre, éclairage intérieur et tableau de commandes illuminé, modèle 90D81. **$199**

3 Séchoirs automatiques RCA, filtre, modèle LRD740. **$239**

3 Séchoirs automatiques GE, filtre, cuve émail vitrifié, commutateur de sécurité. Modèle 56D63. **$159**

10 Climatiseur d'air AMC, 5000 BTU, modèle C507567K. **$159**

6 Climatiseurs d'air AMC, 6500 BTU, modèle C657597K. **$199**

4 Climatiseurs d'air AMC, 8000 BTU, modèle C801297K. **$239**

2 Climatiseurs d'air AMC 10,000 BTU; modèle 6101297K **$239**

4 Climatiseurs d'air Fashionnette GE 5,000 BTU; modèle RK311 **$199**

6 Climatiseur d'air GE 5,000 BTU modèle 30151 **$159**

1 Climatiseur d'air AMC 5,000 BTU; modèle 17563K **$139**

14 Humidificateur Electrohome pour 4-5 pièces; modèle H44 **$28**

8 Humidificateurs Electrohome pour 4-5 pièces modèle H66 **$34**

10 Humidificateur Electrohome pour 7 pièces; modèle H88 **$39**

3 Humidificateurs, fini noyer "traditionnel" Electrohome pour 7 pièces ton vert; modèle AH202 **$69**

3 Humidificateurs avec hygromètre "Country French" Electrohome pour 7 pièces; modèle AH202 **$79**

6 Humidificateurs avec hygromètre GE pour 7 pièces; modèle PH40 **$69**

12 Humidificateurs avec hygromètre Windsor pour 7 pièces; modèle 25H64. **$29**

RADIOS ET TELEVISEURS

12 Téléviseurs portatifs 12" Fleetwood, modèle 12-26 **$95**

2 Téléviseurs portatifs 12" RCA Victor, modèle TP270 **$119**

12 Téléviseurs portatifs 19" Fleetwood, modèle 19-48 **$139**

3 Téléviseurs portatifs 19" RCA Victor, modèle TP9581 **$149**

2 Téléviseurs portatifs 19" RCA Victor, modèle TP981A **$149**

2 Téléviseurs portatifs 19" RCA Victor, commande à distance; modèle TP9763R **$239**

2 Téléviseurs portatifs 19" Zenith, commande à distance, modèle X2046W **$329**

8 Téléviseurs portatifs 19" GE, modèle M1960 **$169**

4 Téléviseurs portatifs 21" GE, modèle M2110 **$219**

3 Téléviseurs console 23" Baycrest, meuble teint noyer, modèle 23-802 **$199**

3 Téléviseurs console 23" GE, bois teint noyer, modèle M2320 **$239**

1 Téléviseur 23" RCA Victor, bois teint noyer, modèle TC3850 **$249**

1 Téléviseur 23" RCA Victor, bois teint noyer, modèle TC3704 **$218**

2 Téléviseurs 23" Baycrest, bois teint noyer, modèle 23-803 **$219**

6 Téléviseurs couleur 19" Baycrest, modèle 19C35 **$439**

2 Téléviseurs couleur 25" RCA Victor, bois teint noyer modèle GH642 **$599**

6 Téléviseurs couleur 25" RCA Victor, bois teint noyer, modèle GH644C **$699**

2 Téléviseurs couleur 25" RCA Victor, bois teint noyer modèle GH676C **$659**

1 Téléviseur couleur 25" GE, bois teint noyer, modèle C2520 **$669**

1 Téléviseur portatif couleur 15" RCA Victor, modèle BP202 **$449**

3 Téléviseurs couleur 11" Portecouleur GE, modèle C1120 **$299**

2 Téléviseurs couleur 25" Claritone, bois teint noyer modèle 8411 **$599**

2 Téléviseurs couleur 25" RCA Victor, bois teint noyer, modèle GH560C **$569**

2 Stéréos tout transistorisés RCA Victor, meuble teint noyer, modèle SF47 **$249**

6 Stéréos RCA Victor, modèle SF51 **$229**

1 Stéréo Princess Stowaway Claritone, bois teint noyer, modèle 8111 **$399**

3 Stéréos Grundig, chassis 80 watts, meuble moderne, bois teint noyer. Modèle 306 **$339**

2 Stéréos RCA Victor, "Provincial français, meuble teint bois d'arbre fruitier, modèle SF42 **$479**

2 Combinés radio/phono, magnétophone Baycrest, bois teint noyer, modèle HB4426 **$469**

22 Radios à 6 transistors "Encore", modèle 1RKE 615 **$6**

25 Radios 8 transistors "Valiant" **$7**

7 Radios AM Supersonic (AC/DC) à transistors, modèle 12A31 **$15**

39 Radios à transistors AM/FM Suwako, modèle FU101A **$17**

13 Radios à transistors Lloyds AM/FM (AD/DC). Modèle 7N41E **$35**

2 Radios à transistors AM/FM Nordmende, modèle Clipper **$29**

4 Radios à transistors AM/FM Nordmende; modèle **$59**

3 Radios à transistors AM/FM (AC/DC) Supersonic, modèle 1620 **$29**

45 Radios de table AM/FM Supersonic, coffret bois, deux haut-parleurs, modèle 610 **$29**

6 Radios de table AM/FM Skymaster, modèle 7BR40 **$19**

8 Radios de table tout transistorisés RCA Victor, modèle N apper-TGN **$15**

8 Radio de table une seule fréquence GE, modèle CD200 **$19**

17 Radios de table une seule fréquence GE, modèle TA100 **$12**

7 Radios de table AM/FM, coffret bois, modèle Elgetrd **$79**

8 Radios-réveils GE, modèle 31R61 **$19**

11 Radios-réveils GE, modèle 35R31 **$19**

11 Interphones 3 transistors Valiant **$10**

6 Interphones 3 transistors Valiant, modèle W7600 **$10**

5 Interphones 3 transistors Juliette, modèle W76 **$10**

4 Interphones de luxe Supersonic, mod. WT1000 **$49**

3 Electrophones 4 vitesses Windsor, modèle 962W **$25**

7 Electrophones portatifs, 4 vitesses Baycrest, modèle 750 **$49**

POUR L'ENTRETIEN DES PARQUETS

8 Aspirateurs Constellation Hoover, modèle 884 **39.00**

8 Balais-électriques Handi-vac Hoover, modèle 2901A **26.00**

2 Aspiro-balais Hoover, modèle 361 **49.00**

2 Aspiro-balais deux-vitesses Hoover, modèle 705 **59.00**

2 Aspiro-balais Hoover, modèle 1012 **49.00**

1 Aspirateur ligne fuselée Hoover, modèle 2018 **49.00**

12 Cireuses 2 brosses GE, modèle C530 **22.00**

11 Cireuses 2 brosses Hoover, modèle 5133 **22.00**

8 Cireuses, 2 brosses Hoover, modèle 5102 **22.00**

12 Appareils à laver les tapis Hoover, modèle 8400X **3.99**

10 Appareils à laver les tapis Beverly, modèle 251C **5.99**

12 Appareils à laver les tapis Hoover, modèle 8700 **13.99**

6 Balais "Caprice" Bissell, modèle 71 **7.99**

MALLES

Rabais de 25 à 33⅓% sur malles vanity et garde-robe pour dames et porte-documents "attaché", serviettes genre enveloppe et autres serviettes pour hommes.

16 Mallettes d'avion Vanity Skyway 24.95 **13.27**

11 Malles vanity American Tourister 39.95 **23.97**

8 Porte-documents "attaché" McBrine 19.95 **9.97**

20 Serviettes en nylon avec pochette à l'extérieur 18.95 **11.97**

ARTICLES DE SPORT

Bicyclettes ayant servi à l'étalage. En parfaite condition quoique avec des égratignures minimes. Assortiment de tailles pour garçons et filles. **Rabais de 33⅓%.**

Equipement de camping comprenant : réchauds, lanternes, cruches isolantes et glacières portatives. **MOITIE PRIX.**

40 hamacs avec supports. Revêtement de grosse toile de coton, imprimé vert ou rouge. Oreiller de mousse. Cadre de métal. Ord. 19.95 **15.88**

Sélection d'appareils de gymnastique comprenant haltères, poids, barres fixes et bicyclette. **MOITIE PRIX.**

JEUX ET JOUETS

23 **Tricycles** tracteurs Reliable, couleur orange. Ord. 12.98 **$9**

8 **Camions de pompier** Long John, rouge vif, échelle pouvant s'allonger à 6 pi. Ord. 14.77 **$8**

Jeux de toutes sortes pour filles et garçons. Vaste choix. Ord. .98 à 8.88 **.59 à 3.98**

Solde de voitures à pédales, carrosserie de métal... modèles variés, forme bateaux, voitures, camions. Ord. 17.95 à 48.95 **12.95 à 23.95**

46 **Poupées "Trescy"** à chevelure "magique" qui pousse en tournant une clé. Ord. 2.88 **1.44**

57 **Jouets Mattell** à tirer. Ord. $4 **1.98**

24 **Poupées "Tearfull"** Mattell, qui sourient, pleurent vraiment. Ord. 3.98 **1.98**

17 **Ensembles** pupitre et chaise Thistle, en bois robuste. Ord. 16.95 **9.95**

La manifestation monstre des Noirs à Washington est remise au 19 juin

WASHINGTON (AFP, UPI) — Au centre de la "Southern Christian Leadership Conference", qui organise et finance la "marche des pauvres" sur Washington, on confirmait hier que la manifestation monstre de protestation, initialement prévue pour le 30 mai et qui devait grouper, d'après certains leaders noirs, jusqu'à un million de personnes, avait été remise jusqu'à la mi-juin.

C'est M. Bayard Rustin, directeur d'un Institut de recherche newyorkais su rla pauvreté et les problèmes noirs, chargé de la mettre sur pied, qui a sollicité apparemment ce délai en raison des problèmes considérables qu'elle pose. Hier soir, le révérend Ralph David Abernathy a annoncé que la manifestation aurait lieu le 19 juin.

La campagne de revendication des "pauvres" campant à Washington depuis une dizaine de jours s'est ouverte hier sur une petite échelle avec l'apparition sur la colline du Capitole de 75 d'entre eux. Divisés en plusieurs groupes, ils se sont rendus au Sénat et à la Chambre des représentants pour y assister à des discussions portant sur les problèmes urbains et ceux de la faim régnant dans certaines régions des Etats-Unis, ou ont demandé à être reçus par certains parlementaires.

Avant de quitter la "Cité de la résurrection", où quelque 2,000 d'entre eux sont hébergés dans des baraques de bois et de toile sur les bords du Potomac, ils ont assisté à une séance de discussion et de prière conduite par le révérend Jesse Jackson, directeur de la "Cité". Tête nue, ils ont répété après lui : "Je suis quelqu'un. Je suis un enfant de Dieu. Je n'ai peut-être pas d'argent, mais je suis quelqu'un".

Le Syndicat AFL-CIO des ouvriers des industries du pétrole, de la chimie et de l'énergie nucléaire a apporté publiquement son appui à la campagne contre la pauvreté. Cette organisation ouvrière, qui compte 175,000 membres, est la première à prendre une telle position.

L'attaque effectuée contre le régime d'Haïti est portée devant l'ONU

NATIONS UNIES, N.Y. (UPI, AFP, PC) — La République d'Haïti a annoncé officiellement hier à l'ONU, que son territoire avait été bombardé et envahi lundi par des mercenaires étrangers aéroportés.

Le président haïtien, M. François Duvalier, a confirmé hier la nouvelle dans une conversation téléphonique avec l'ambassadeur de son pays à Washington, M. Arthur Bonhomme. Par ailleurs, le gouvernement a annoncé que ses forces avaient capturé deux avions rebelles B-25 et tué 10 des envahisseurs.

M. Duvalier a précisé qu'un des chefs rebelles était Raymond Montreuil, neveu de l'ancien président haïtien Paul Magloire. L'ambassadeur a également précisé que M. Duvalier lui avait dit que de 35 à 50 rebelles débarqués lundi à Cap Haïtien étaient activement recherchés par les forces gouvernementales.

M. Duvalier a dit que Montreuil et un autre chef rebelle haïtien exilé, Raymon Cassagonal, s'étaient réfugiés aux Etats-Unis.

Selon M. Duvalier, l'avion B-25 qui a été capturé sera ramené à Port-au-Prince pour lui être remis.

Dans le télégramme qu'il a adressé au secrétaire général de l'ONU, le président Duvalier a sollicité les bons offices de U Thant pour déterminer l'origine des avions qui ont survolé Port-au-Prince et Cap Haïtien et y ont laissé tomber des bombes.

Dans une lettre remise hier matin au secrétaire général, le représentant d'Haïti déclarait que "selon toute probabilité, les territoires les plus susceptibles d'avoir été utilisés pour le départ des avions et des envahisseurs seraient ceux des Etats-Unis, de Cuba, de la Jamaïque ou des Bahamas.

Reagan accuse les Démocrates de mollesse

D'après UPI

Le gouverneur Ronald Reagan de Californie a critiqué hier la politique étrangère des administrations John Kennedy et Lyndon Johnson, ainsi que la "marche des pauvres" sur Washington.

Au cours d'une conférence de presse à Miami Beach, où se déroulera le Congrès républicain qui choisira le candidat de ce parti à la présidence, M. Reagan a souligné qu'il n'accepterait en aucun cas la nomination à la vice-présidence.

Auparavant, à Fort Lauderdale, le gouverneur de la Californie a accusé les administrations Kennedy et Johnson de ne pas avoir agi fermement contre l'agression.

Quant à la "marche des pauvres", organisée par le pasteur Ralph Abernathy, M. Reagan s'est dit d'avis que le pasteur rendait un mauvais service aux Noirs et aux pauvres en leur faisant croire qu'on pourrait légiférer la suppression de la pauvreté.

En Italie, M. Moro est en difficulté

ROME. (UPI, PA, AFP) — Les gains de l'extrême-gauche aux élections du dernier week-end en Italie ont créé pour le premier ministre Aldo Moro une situation politique délicate qui pourrait lui coûter son poste. C'est du moins l'opinion de certains observateurs politiques.

Selon eux, certains éléments du parti chrétien-démocrate réclameront le départ de M. Moro parce que sa coalition de centre-gauche n'a pas réussi, tel que promis, à entamer le vote communiste. En effet, même si la coalition a été reportée au pouvoir avec une majorité légèrement accrue au Parlement, les communistes et les socialistes prolétariens ont obtenu plus de 30 pour cent des voix. Les gains communistes ont été réalisés surtout aux dépens des socialistes unifiés de M. Pietro Nenni, membres de la coalition gouvernementale.

Il est possible que ce parti attribue son recul aux chrétiens-démocrates pour leur retard à apporter les réformes sociales promises.

Si M. Moro ne peut convaincre les éléments conservateurs de son parti de l'urgence d'adopter ces réformes, il pourrait bien être supplanté par M. Emilio Colombo, ministre du Trésor qui penche un peu plus à gauche et pourrait donc être plus acceptable aux socialistes et républicains.

Selon les résultats publiés hier soir par le ministère italien de l'Intérieur, la coalition du centre gauche a obtenu 366 sièges à la Chambre des députés, soit 266 pour les démocrates-chrétiens, 91 pour le parti socialiste unifié de M. Nenni et 9 pour le parti républicain.

De son côté, l'opposition de gauche a reçu 200 sièges, dont 177 vont au parti communiste et 23 au parti socialiste d'unité prolétarienne.

Chez l'opposition de droite, le parti libéral a obtenu 31 sièges, les néo-fascistes 24 et le parti monarchiste 6.

Marshalls fabrics of Montreal inc

*Nous vendons au comptant, vous épargnez davantage

M VENTE

COUSEZ ET EPARGNETZ DAVANTAGE

Choix et valeurs si bien connues chez Marshalls

BOUCLE LAMINE ET TWEED
HAUTE MODE
45" de largeur — Auparavant 5.95 vge
Maintenant 2.95
CHIC CREPE LAMINE et autres tissus populaires. Beau choix de couleurs.
REZ-DE-CHAUSSEE

SHEER NYLON IMPRIME AMERICAN
45" de largeur
Valant jusqu'à 4.00 v.
Maintenant 2.88
L'"Allure jeune" en fait de dessins, qualités et couleurs pour élégants vêtements d'été.
REZ-DE-CHAUSSEE

"TISSU HONAN" TEXTURE, IMPORTE
36" de largeur
Rég. 2.29
Maintenant vge 1.49
Un tissu pimpant en une belle gamme de couleurs; comprenant marine, blanc, noir. Une excellente valeur.
REZ-DE-CHAUSSEE

SATIN COTON SUISSE BRODE
54" de largeur — Rég. 15.95
Un luxueux tissu importé conçu pour robes — blouses — ou devants de blouses. vge 8.95
MEZZANINE

EXCELLENT COTON
SATIN - OTTOMAN
POPELINE - PIQUE
PIQUE "MESH"
36" de largeur
IMPRIMES
Valant jusqu'à 2.95
Maintenant vg 1.49
MAGNIFIQUES NE LE MANQUEZ PAS
RAYON DU COTON AU DEUXIEME

1,000 VERGES DE COTON IMPRIME
36 à 45" de largeur — Valant jusqu'à 3.95
CROISES, CANEVAS, SATINETTES A POIS, A RAYURES la verge 99¢
VASTE ASSORTIMENT GRANDES ECONOMIES

TISSU A SERVIETTES EN RATINE IMPRIMEE
36" de largeur — Valant jusqu'à 1.98
Plus populaire que jamais, pour peignoirs de bain, rideaux de douche, vêtements de plage, vêtements d'enfants. verge 1.39

MELANGE DE COTON UNI D'ENTRETIEN FACILE
45" de largeur
Idéal pour vêtements ou blouse d'enfants ; "drip dry" et infroissable. Diverses couleurs, blanc compris. vge 89¢
RAYON DU COTON, 2e ETAGE

1195, RUE STE-CATHERINE O. 844-2558

Woolco

On s'amuse gaiement au soleil

Glissoire 6' "Gym Dandy" de TONKA

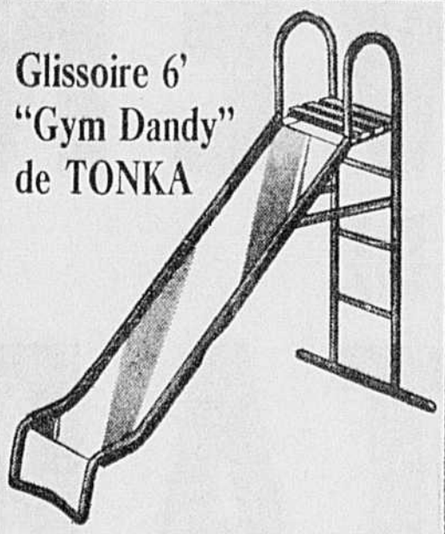

Construction tout métal avec surface de glissement 6', monopièce en acier galvanisé. Fabrication robuste de sûreté avec grandes barres supérieures pour un support ferme et grand marchepied pour assurer l'équilibre chacune, 12.86

Portiques "Gym Dandy" à prix modique

Avec ce portique, les enfants pourront s'amuser en toute sécurité dans leur propre cour ! Notez ces fameuses caractéristiques : ● Cadre tubulaire 2" en acier, 6'9" x 6'9" soudé à l'électricité pour plus de résistance. ● 2 balançoires avec chaînes d'une force éprouvée de 700 lb et 1 balancelle. ● Sièges "Durakool" perforés, durables, sûrs, imputrescibles. ● Fini arc-en-ciel attrayant. ensemble 19.96

Ouvrez un compte courant ou budgétaire credico

Portique "Gym Dandy" avec balançoire de jardin

Fameux portique "Gym Dandy" de TONKA, sûr, robuste, superbement fini. Construction solide mettant en vedette les mêmes caractéristiques que le modèle ci-dessus mais avec balançoire de luxe de jardin pour 2 personnes, 2 balançoires, 1 balancelle, toutes avec sièges et plates-formes "DuraKool" de "Tonka", profilés pour plus de confort et pratiquement incassables. Cadre 8'6" x 7'3". Fini arc-en-ciel attrayant. ensemble 39.96

Portiques "Gym Dandy" Complets ! Amusants !

Notez ces caractéristiques : ● Cadre tubulaire 2" en acier, 8'6" x 7'3", électriquement soudé pour plus de résistance. ● Sièges "DuraKool" perforés pour plus de confort et de sécurité ● Chaines de balançoires d'une force éprouvée de 700 lb. ● 2 balançoires, 1 balancelle, 1 glissoire de 6½', avec angle de sûreté, fixée solidement à la traverse supérieure. ● Fini arc-en-ciel attrayant. ensemble 64.96

Bicyclette de trottoir "Clipper" de luxe à prix d'aubaine

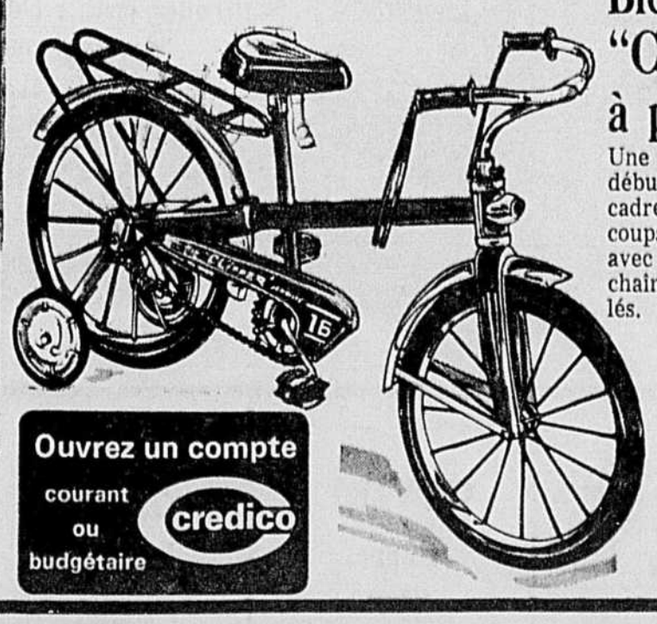

Une bicyclette idéale pour les jeunes débutants ! Construction robuste avec cadre tubulaire, fait pour subir les coups les plus violents ! Arrêt doux avec frein à contre-pédalage. Couvre-chaîne et porte-bagage de luxe profilés. Selle réglable pour plus de confort. Garde-boue et guidon plaqués chrome. Roues 16" à billes avec pneus semi-pneumatiques à parois blanches.

chacune 23.46

Ouvrez un compte courant ou budgétaire credico

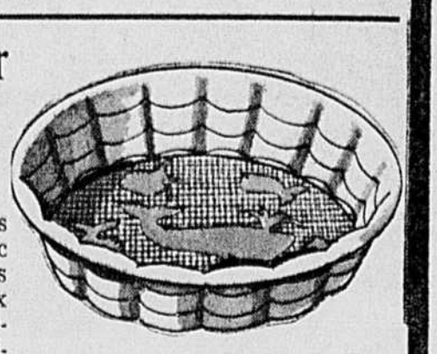

B. Piscines "Tuffy" en Poly. Construction de qualité en Polyéthylène moulé, robuste. Modlle pliant facile à transporter, à remiser.

"Giant Tuffy" 5' chacune 7.86

"Li'l Tuffy" 3', chacune 2.76

CENTRE LAVAL
Sortie 7, Autoroute des Laurentides et boul. St-Martin
OUVERT MARDI, JEUDI ET VENDREDI JUSQU'A 10
OUVERT TOUS LES SOIRS JUSQU'A 10

BROSSARD
PLACE PORTOBELLO
7200, boul. Taschereau et pont Champlain

CHASSE ET PÊCHE

LA CHRONIQUE DE SERGE DEYGU

Les règlements de la chasse, cette année !

Les règlements de la chasse, version 68, sont loin de ressembler à tout ce qui fut imprimé depuis de nombreuses années... et pour cause ! Après ce qui est arrivé à nos populations de chevreuils, il fallait que le gouvernement agisse. Le ministre du Tourisme, de la Chasse et de la Pêche, **Me Gabriel Loubier,** s'est rendu compte de la situation et a décidé d'adopter des mesures extrêmement sévères — certains diront draconiennes — pour protéger ce cheptel sauvage en danger d'extermination.

Soyons juste, et disons que le ministre n'en est pas venu à cette décision seul. Nombre d'associations très importantes lui ont fait parvenir des pétitions pour que TOUTE CHASSE AU CHEVREUIL cesse dans certains comtés... J'en sais quelque chose puisque j'ai reçu copie de ces pétitions, toutes rédigées en des termes respectueux, soit, mais non équivoques.

Aux cris d'alarme de la population se sont ajoutées les recommandations de spécialistes et de biologistes de la faune terrestre. Je regrette que dans le communiqué officiel émanant de Québec, le ministre n'ait pas cru bon de nous dévoiler les noms des experts ou des spécialistes qui l'ont conseillé... Quoi qu'il en soit, nous sommes en face d'une nouvelle législation qui s'imposait depuis quelque temps déjà et qui, je l'espère vivement, contribuera de façon efficace à renverser la situation, i.e., le rétablissement des grandes populations de chevreuils telles que nous les connaissions autrefois.

Grandes lignes de la nouvelle législation

Pour toutes les raisons citées plus haut, il fut décidé d'interdire toute chasse au chevreuil dans la subdivision est de la **Zone "F"** (F-1) — la limite entre les deux zones "F" étant la ligne de démarcation entre les comtés de **Labelle** et de **Terrebonne.**

De plus, la saison a été **réduite de moitié** dans les Zones **"F-2", "G", "H", "I"** et **"J"**, et ce, pour les mêmes raisons.

Ce qui précède est inintelligible pour quiconque n'a pas la carte cynégétique du Québec en mémoire... Le mieux, c'est d'aller chercher vos réglements de l'an dernier (le dépliant) et d'examiner la carte géographique et ses zones de chasse. Vous verrez, en plus, que dans les zones **"B", "C"** et **"D"**, la saison a été écourtée d'une semaine. Il est très important que vous notiez tout cela, surtout si vous êtes un chasseur qui planifie ses voyages longtemps d'avance. Ce qui est le cas de la grande majorité des salariés qui doivent demander leurs vacances annuelles plusieurs mois avant leur échéance.

Autres changements: les zones **"A-1", "A-2"** et **"A-3"** subissent de légères modifications. La zone **"A-3"**, par exemple, qui s'agrandit en annexant un territoire compris entre la **rivière Richelieu** et la **route 52.** L'an dernier, ce secteur faisait partie de la zone "A-1".

Aucun changement en ce qui concerne la chasse à l'ORIGNAL, sauf dans la **zone "F-1"** (Labelle, Gatineau, Papineau — voir carte) où il devient **protégé à l'année.** La chasse à la **perdrix hongroise** ou européenne se terminera plus tôt cette année. Cette saine mesure de protection aidera cette espèce à continuer son acclimatation et son expansion dans le sud du Québec — et peut-être ailleurs espérons-nous!

Pour la première fois, le gouvernement se préoccupe de l'OURS BLANC (encore abondant dans la baie d'Hudson et la baie James) et le ministre nous dit que "seuls **les esquimaux** ont le droit de la chasser..." J'ai bien peur que le ministre devra ajouter: **"et les Indiens"**, sans ca les "Cris" de la Baie James ne seront pas contents du tout, prenez ma parole!

Ce petit oubli n'a l'air de rien, mais quand on connait un peu la susceptibilité des Cris de la Baie James et leur méfiance à l'égard des "Français" (ainsi nous appellent-ils), il faut se hâter de corriger cette erreur...

D'ailleurs, il n'y a aucune réserve indienne dans le **Nouveau-Québec** et les Indiens sont **partout** chez-eux et nous n'avons RIEN à leur interdire.

Puisque nous parlons des ours: à noter qu'il y a des changements dans les dates de validité du permis pour chasser **l'ours noir.**

Le coût de tous les permis de chasse reste le même du moins pour tous les gibiers sous juridiction provinciale.

Date d'ouverture et de fermeture de la saison

I. — Gros gibier

Caribou : Zone "O" — 30 août au 30 septembre. Protégé à l'année dans le reste du Québec.

Chevreuil : Zones "E", "F1", "K", "M", "N", "O" et "P" — Protégé à l'année.

Zones "A1", "A2", "A3", "B", "C" et "D" — 19 octobre au 11 novembre. (Dans la zone "A3", seule la chasse au mâle adulte est permise.)

Dans les zones "F2", "G", "H", "I" et "J" — 1er au 11 novembre.

Zone "L" (Anticosti) — 1er juillet au 31 janvier.

Orignal: Zones "A1", "A2", "A3", "E", "F1", "L" et "P" — Protégé à l'année.

Zones "B", "C" et "F2" — 5 au 13 octobre.

Zones "D", "G", "M" et "N" — 28 septembre au 13 octobre.

Zones "H", "I", "J", "K" et "O" — 21 septembre au 13 octobre.

II. — Petit gibier

Lagopède: (perdrix blanche) — Partout dans le Québec, du 1er novembre au 31 janvier.

Tétras des savanes: — Zone "O" — 30 août au 30 novembre. Dans le reste du Québec, du 14 septembre au 24 novembre.

Gelinotte huppée (Perdrix grise) et gélinotte à queue fine. — Partout dans le Québec, du 14 septembre au 24 novembre.

Perdrix européenne, dite hongroise — Partout dans le Québec, du 14 septembre au 11 novembre.

Lièvre : Comté de Duplessis — 14 septembre au 31 mars. Dans le reste du Québec, 14 septembre au 28 février.

A DEMAIN!

Le Parc des Laurentides ouvert aux pêcheurs le 25

La pêche à la journée dans le Parc des Laurentides s'ouvrira samedi prochain, 25 mai. Comme dans tous les parcs du Québec, le permis de pêche quotidien est de $1.00 par personne ou par famille (père, mère et enfants de moins de 16 ans). Un permis cependant ne donne droit qu'à une seule limite de prise. Le prix d'une embarcation est de $3.00 par jour à condition qu'il y ait au moins deux occupants.

Les réservations ne peuvent s'effectuer que 24 heures à l'avance, entre 9 h et 17 h, en s'adressant par téléphone à l'un ou l'autre des endroits suivants: Barrière Stoneham (849-4411) — Barrière Laterrière, via Chicoutimi (678-2490) — Barrière Mesy, via Hébertville (344-1431) — Barrière du Lac Sainte-Anne, via Saint-Urbain (639-2970) et Saint-Raymond (337-2236).

Dès l'ouverture de ces postes, à 7 h du matin, les chaloupes non louées la veille, s'il s'en trouve, seront offertes aux premiers arrivants. A partir de 10 h., les chaloupes réservées, mais non encore réclamées, seront également disponibles. Pour s'éviter toute déception, il sera évidemment prudent de réserver à l'avance.

Le ministre du tourisme, de la Chasse et de la Pêche, monsieur Gabriel Loubier, tient à préciser que les détenteurs de permis de pêche quotidien ont à leur disposition cette année plus de 250 chaloupes, de type "Verchères". De plus, d'ajouter le ministre, quelques rivières sont accessibles aux pêcheurs à la journée, mais il n'y a pas d'embarcation sur ces rivières.

Les chalets, avec et sans pension, seront ouverts au public à partir du samedi premier juin. Il faut réserver en signalant 693-2238.

Rentrée des Six-Jours à Paul-Sauvé

Emile Severeyns vient faire amende honorable

Si le Belge Emile Severeyns ne comptait que des admirateurs à Montréal avant la 8e édition des Six-Jours de Montréal, son arrivée dans la métropole pour la reprise de cette compétition en 1968 le place dans une situation tout autre.

Avant sa dernière participation sur la piste du centre Paul-Sauvé, Severeyns était nettement le favori de la foule, mais sa performance a grandement laissé à désirer. Severeyns n'avait pas besoin qu'on le lui dise. Et au cours de ses conversations avec les promoteurs de l'épreuve, Severeyns n'a pas caché qu'il devrait regagner la faveur du public montréalais.

Voici la formation des 10 équipes :
Emile Severeyns - Patrick Sercu
Gustav Schulze - Fred May
Leandro Faggin - Théo Verschueren
Palle Lykke - Freddie Eugen
Klaus Bugdahl - Norbert Seews
Giovanni Pettenella - Horst Oldenburg
Bill Lawrie - Norman Hill
Alain LeGrèves - Jean Raynal
Rolf Roggendorf - Grossimlinghaus
Carlo Rancato - Giovanni DeLillo

C'est donc dire, qu'en compagnie de son compatriote Emile Sercu, on peut s'attendre que Severeyns donnera du 110% en piste à compter de ce soir, alors que dix équipes enfourcheront le vélo sur la boucle du centre Paul-Sauvé.

Les champions de l'édition d'automne 1967 sont de retour. Les Danois Palle Lykke et Freddie Eugen formeront à nouveau équipe afin de défendre leur titre.

L'édition 1968 des Six-Jours permettra aux amateurs de voir plusieurs nouveaux cyclistes à l'oeuvre, chose pour le moins nouvelle depuis quelques années. Contrairement aux dernières années alors que la compétition ne comptait qu'un ou deux nouveaux venus, la course de cette année réunira 12 vétérans et huit nouveaux.

Les vétérans sont, outre Severeyns et Sercu, Lykke et Eugen, Leandro Faggin, Klaus Bugdahl, Norbert Seews, Horst Oldenburg, Jean Raynald, Rolf Roggendorf, Gossimlinghaus et Carlo Rancati.

Chez les nouveaux venus, on note la présence de Gustav Schulze, Giovanni Pettenella, Fred May, Norman Hill, Bill Lawrie, Théo Verschueren, Alain LeGrèves et Giovanni DeLillo.

Parmi ces nouveaux cyclistes, le nom de Giovanni Pettenella, un ancien champion olympique du demi-fond, devrait retenir l'attention des amateurs, surtout dans les chasses et les courses à élimination.

La présence en piste d'un auusi grand nombre de nouveaux cyclistes peut être le présage d'une course plus mouvementée qu'à l'habitude. Plusieurs de ces nouveaux sont des cyclistes qui sont à se bâtir une réputation et acceptent souvent mal les directives des ainés.

photo LA PRESSE

Renversement de situation ?

Le Belge Emile Severeyns (12) fut le premier à féliciter les champions des derniers Six-Jours de Montréal, Palle Lykke et Freddie Eugen, l'automne dernier. Severeyns avait offert une piètre performance et il le savait. Cette année, il promet de faire amende honorable.

Gaston Meyer à Montréal le 12 juin

Le président du club Médaille d'Or de la Palestre Nationale, monsieur Jacques Sarrazin, annonce la venue d'un conférencier de réputation internationale lors du grand souper de gala qui clôturera la saison du club.

Ce conférencier sera monsieur Gaston Meyer, rédacteur en chef du plus grand quotidien sportif au monde, soit le journal "l'Equipe", de Paris. Monsieur Meyer en sera à sa 2e visite à Montréal en moins d'un an, puisqu'il était venu présider la journée olympique, lors de la tenue d'Expo '67. Il est certain que la venue de monsieur Meyer suscitera un vif intérêt chez les sportifs de chez nous et que tous voudront l'entendre dans sa conférence qui promet d'être des plus intéressantes.

Rappelons que lors de ce grand souper du club Médaille d'Or, les meilleurs athlètes de l'année dans les sports amateurs et professionnels seront honorés de la médaille d'Or. Ainsi, le public pourra côtoyer les meilleurs joueurs de hockey, baseball, football, quilles, etc., canadiens-français ou d'expression française. De plus, la direction du club a décidé d'honorer également pour l'année, l'athlète canadien-français ou d'expression française, le journaliste, le commentateur sportif (radio), le commentateur sportif (T.V.), le photographe, l'administrateur ou le promoteur sportif et, pour terminer, l'athlète mondial par excellence d'expression française de l'année.

Ce grand souper pour les athlètes de chez nous était une lacune qu'il fallait combler. Tous le réclamaient, et c'est maintenant une réalité. Les organisateurs attendent environ de 700 à 1,000 personnes pour ce grand souper qui aura lieu à l'hôtel Château Champlain de Montréal, le 12 juin prochain.

Pour réservation de billets, les intéressés devront s'adresser à monsieur Roger Latourelle, 4000 est, rue Beaubien, au téléphone : 376-8780.

Cadeau à Frank Howard

WASHINGTON (UPI) Frank Howard, le joueur de champ extérieur des Senators de Washington, de la ligue Américaine de baseball, qui avait canonné dix circuits dans le courant de la semaine dernière, s'est vu offrir un nouveau contrat par la direction de l'équipe.

Le whisky No1 du Québec à ce prix

TRADITION de Schenley

Il améliore tous les "drinks"

Distillé, vieilli et embouteillé au Canada par Canadian Schenley Distilleries Ltd., Valleyfield, Québec.

Quand l'équipe Mercury joue...
C'est vous qui gagnez !...
du lundi au vendredi,
à 7 h. 58
suivez les résultats sportifs à
CKAC/73

LES SPORTS

Claude Mouton

à
CKAC/73
tous les jours
7 h 25 - 7 h 58 - 8 h 45
12 h 15 - 17 h 30
18 h 20 - 23 h 00
avec

Roger Turcotte

EVERGREEN

vous garantit un gazon plus vert en 7 jours* ou deux fois son prix d'achat remboursé

Utilisez l'engrais EVERGREEN et, au bout d'une semaine, votre gazon sera vert, luxuriant; il fera l'envie de vos voisins. La C-I-L s'en porte garante et vous remboursera deux fois le prix d'achat si vous n'obtenez pas les meilleurs résultats possible. Il faut, évidemment, suivre le mode d'emploi indiqué sur l'emballage. EVERGREEN est un engrais équilibré pour les plantes dont la formule a été spécialement mise au point et homogénéisée pour les gazons et les jardins. Une seule application d'EVERGREEN suffit pour nourrir gazons et plantes pendant toute une saison. D'emploi facile et sûr, EVERGREEN ne brûle ni les gazons ni les plantes.

Avez-vous des problèmes particuliers? Essayez ces autres produits C-I-L: EVERGREEN avec herbicide, Lawn Doctor ℞ et Rose Doctor ℞.

*Si on l'applique selon le mode d'emploi.

ENGRAIS POUR PELOUSES ET JARDINS C-I-L

économie & finance — LA PRESSE

Pour rester concurrentiels

Les USA sont prêts à couper les prix de leur blé à l'exportation

MINNEAPOLIS (PC-AFP) — Les Etats-Unis couperont les prix à l'exportation de leur blé de façon à conserver une position concurrentielle, si les autres nations productrices de blé adoptent une politique de surproduction, a déclaré, hier, un représentant du gouvernement américain en matière de commerce, M. William M. Roth.

Il s'est cependant porté à la défense des prix plus élevés du nouvel accord international sur les céréales qui, selon lui, reflètent la hausse des coûts de production. Il a également déclaré que le gouvernement américain est convaincu que ces prix ne diminueront pas la capacité des Etats-Unis de concurrencer.

M. Roth, qui fut le chef de la délégation américaine aux négociations du Kennedy Round, à Genève, au cours des dernières années, prenait la parole devant les membres de la Chambre de commerce de Minneapolis-St. Paul.

Les prix dans le nouvel accord sur les céréales sont d'environ 20 cents le boisseau plus élevés que dans l'accord précédent. Le Canada et l'Australie, qui ont fait le plus de pressions pour obtenir un accroissement des prix, ont été, jusqu'à maintenant, les seuls pays exportateurs à avoir ratifié l'accord.

Un sous-comité du Sénat américain a entendu des témoignages opposés concernant la valeur de cette entente pour les Etats-Unis, et il doit étudier, aujourd'hui, en privé, la façon de procéder.

Bien que les prix aient augmenté, les stocks mondiaux se sont accrus et les pays vendeurs sont davantage conscients du problème du prix.

Les coûts de production ont augmenté dans tous les pays exportateurs de blé depuis le dernier accord, de dire M. Roth, en sorte que les nouveaux prix minimums ne font que refléter cette hausse.

Les Etats-Unis ont fait sentir clairement que si les autres pays exportateurs produisent trop de blé et que les prix baissent, ils sont déterminés à conserver leur position concurrentielle.

"Nous avons introduit dans le nouvel accord des procédures qui nous permettront de rester concurrentiels même si nous devons aller en dessous du minimum. Nous sommes confiants que cette entente maintiendra notre position concurrentielle qui est déjà forte et nous donnera un meilleur rendement dans nos exportations de blé."

Les nouveaux prix de cet accord doivent entrer en vigueur à compter du 1er juillet, mais jusqu'à maintenant moins de dix pays les ont ratifiés.

Une crise de confiance

"La politique commerciale américaine fait face à une crise, une crise de conviction à l'intérieur et de confiance à l'extérieur", a également déclaré l'ambassadeur Roth.

Il a sévèrement critiqué les tendances protectionnistes qui se manifestent actuellement aux Etats-Unis. "Nos amis étrangers sont pleinement conscients du fait que les Etats-Unis ne sont pas simplement une nation commerciale parmi beaucoup d'autres", a-t-il dit.

"A cause de nos dimensions, de notre puissance et du rôle que nous avons joué dans la mise en forme de l'économie mondiale d'après-guerre, nous avons une responsabilité de direction, a-t-il ajouté, et si nous ne l'assumons pas, personne d'autre ne le fera."

"Si nous nous retirons dans le protectionnisme, nous provoquerons une réaction en chaîne dans le monde entier. Nous pourrions tous nous trouver une fois de plus engagés dans les guerres commerciales et tarifaires d'il y a une génération."

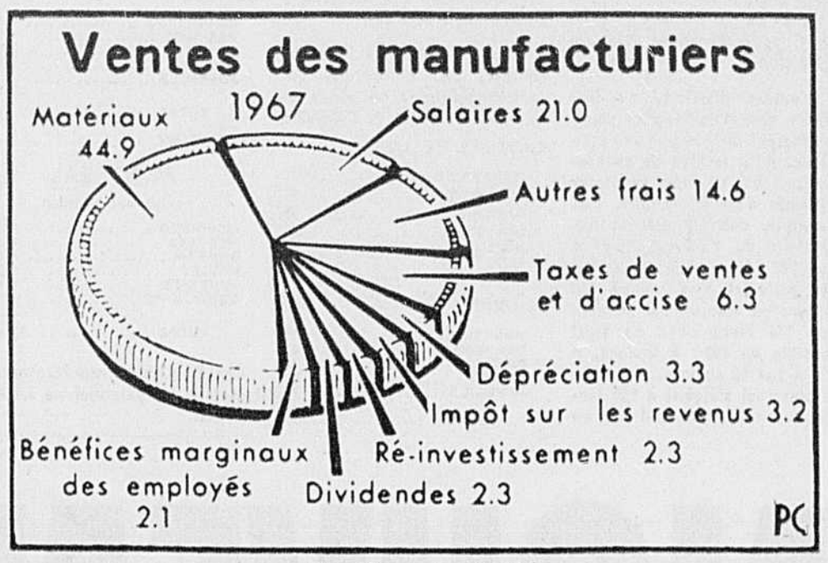

Bénéfice de 4.6%

Les bénéfices provenant des ventes effectuées par les manufacturiers canadiens ont baissé pour la troisième année consécutive, en dépit d'une augmentation de la productivité. L'Association des manufacturiers canadiens a indiqué que les bénéfices en 1967 s'établissaient à 4.6 pour cent des ventes, contre 4.7 pour cent en 1966. La moitié des bénéfices a été distribuée en dividendes et l'autre moitié a été ré-investie dans les entreprises. Le coût des matières premières a porté sur 44.9 cents par dollar de vente, comparativement à 49.7 cents en 1966.

Le prix de l'or baisse légèrement

Le prix de l'or a glissé légèrement aujourd'hui après ses records récents sur les marchés libres européens, les signes d'une ruée sur le métal ayant disparu. Les courtiers signalent que la crise française n'a plus d'influence marquée sur les cours.

A Londres la cote de départ (fixing) a été fixée à $42.20 US l'once, en baisse de 20 cents sur mardi. La baisse a été la même à Francfort. A Zurich la cote est restée inchangée. A Paris le marché est fermé par les grèves.

Les transactions sont de faible importance et la baisse est imputée à une diminution des offres d'achat et à un accroissement de l'offre. A l'issue de la séance de cotation la tendance demeure à la baisse et le cours moyen a été abaissé à 42.15 dollars (42 acheteur et 42.30 vendeur).

La Bourse de Paris et le marché de l'or sont fermés aujourd'hui par suite des grèves.

Un plus grand effort doit être fait pour améliorer l'équilibre des paiements

— W. M. Lawson

Selon le gouverneur adjoint de la Banque du Canada, M. William M. Lawson, il est possible de faire davantage en vue de l'amélioration du processus d'équilibre des paiements internationaux. Il estime que pour y parvenir, la volonté d'essayer est ce dont le monde a présentement le plus grand besoin.

M. Lawson, qui s'adressait aux membres de la Montreal Economics Association, a ajouté qu'à mesure que les pays réaliseront que la recherche de la balance générale des paiements correspond à leur propre intérêt, il sera possible de constater un renforcissement de la volonté d'atteindre ce but.

Selon cet économiste, il est aussi nécessaire de connaître davantage les relations qui existent entre les politiques économiques des divers pays et la situation de leurs paiements extérieurs, c'est-à-dire une meilleure information économique et de meilleures analyses.

De plus, nous avons besoin de politiques mieux adaptées et plus flexibles de meilleures structures économiques, et d'un meilleur processus de consultation internationale, a-t-il dit.

M. Lawson est convaincu que le problème que présente la recherche de meilleures politiques d'ajustement des paiements, aussi bien de la part des pays qui connaissent un excédent que de ceux qui connaissent un déficit, a été et reste le plus important dans le domaine de la finance internationale.

Il estime qu'il faut agir sur deux fronts à la fois : améliorer le mécanisme monétaire international et éviter de le "surcharger". M. Lawson a souligné que dans le premier cas, de plus grand succès ont été réalisés, du fait qu'il est si difficile d'améliorer les politiques économiques de façon à faciliter l'ajustement des paiements internationaux.

Les droits de tirage spéciaux

Concernant la création de droits de tirage spéciaux tels que décidés à la conférence de Shockholm, il y a quelques semaines, M. Lawson a déclaré qu'il s'agit là d'une bonne chose et qu'il faut l'appuyer. Il estime que la grande majorité des membres du Fonds monétaire international en sont convaincus.

Ce projet doit recevoir l'approbation d'au moins les 3/5 des membres du FMI et représenter au moins les 4/5 des droits de vote à ce même organisme. M. Lawson a mentionné qu'il est difficile de prédire à quel moment cette approbation sera obtenue, mais il est confiant que ce sera au début de l'année prochaine.

Il a précisé que la ratification de l'amendement ainsi apporté ne signifie pas que la création de droits de tirage spéciaux suivra automatiquement : l'amendement en permet la création, mais ne l'exige pas.

Au sujet de la liberté des pays dans la composition de leurs réserves, c'est-à-dire de la liberté d'établir la propor-

Voir EFFORT en page 86

Baisse du gain par dollar de vente des manufacturiers

Le profit par dollar de vente dans le secteur manufacturier a accusé une baisse, et ce, pour la troisième année consécutive, rapporte l'Association des manufacturiers canadiens.

En effet, l'année dernière, le profit moyen par dollar de vente a été de 4.6 cents, par rapport à 4.7 cents en 1966, et 4.9 cents en 1965.

Ce 20e sondage annuel de l'Association a révélé en outre que le taux des bénéfices pour 1967 était inférieur de sept dixième de cent à la moyenne enregistrée pour les derniers vingt ans, soit depuis le début de l'enquête.

Des 4.6 cents de profit qui sont restés (après l'impôt) sur chaque dollar de vente, 2.3 cents furent réinvestis dans l'entreprise, laissant 2.3 cents pour répartition en dividendes.

M. R. G. Leckey, de Toronto, président du comité des Relations publiques de l'AMC et directeur de cette étude annuelle, a déclaré que le total des ventes nettes des 921 sociétés qui ont répondu au questionnaire s'est élevé à $13,750,046,000.

"C'est là une analyse qui illustre clairement le fait que nous vivons dans un système économique de profits et pertes, a commenté M. Leckey. Au moins 130 compagnies, soit près du septième des répondantes, ont exploité leur entreprise à perte au cours de l'exercice 1967.

"Le total de la valeur nette de ces 921 entreprises était alors de $7,059,910,000 et, au regard de ce chiffre, le taux moyen des bénéfices réalisés dans l'année s'est situé à 9.0 pour cent."

Elles ont payé 3.2 cents par dollar de vente en impôts aux gouvernements fédéral et provinciaux.

Dans l'industrie manufacturière, le coût d'un emploi s'est élevé l'année dernière à $11,010. (On arrive à ce résultat en divisant le total de la valeur nette d'un établissement par le nombre de ses employés.)

ELECTION DU VICE-PRESIDENT EXECUTIF CHEZ COCA-COLA LTEE

M. George J. Leonidas

Monsieur Ralph Sewell, président du conseil d'administration et président de Coca-Cola Ltee, a annoncé l'élection de M. George J. Leonidas aux fonctions de vice-président exécutif de la Compagnie, qui assumera la responsabilité de toutes les opérations des diverses divisions et filiales de la Compagnie.

Depuis quelque temps, M. Leonidas dirige les opérations du service de l'organisation du marché de la Compagnie à titre de vice-président senior. Ses nouvelles fonctions réunissent tous les aspects de l'exploitation sous la direction d'une seule personne, ce qui permettra de mieux orienter l'organisation de la Compagnie quant à ses projets de développement à long terme.

M. Leonidas est originaire de Shownavan Saskatchewan, et est diplômé de l'Université du Manitoba. Après avoir obtenu sa maîtrise en administration commerciale à l'Université de Chicago, il revint au Canada où, avant d'entrer chez Coca-Cola Ltée en 1956, il occupa divers postes dans le domaine commercial et universitaire.

NOMINATION COMPAGNIE D'ASSURANCE DU QUEBEC

JEAN-LOUIS LACHANCE

M. Jean-Louis Lachance a été nommé administrateur de la Compagnie d'Assurance du Québec, une des compagnies du groupe de la Royal Insurance. M. Lachance est vice-président de Canadian Import Ltd. et membre de diverses associations et clubs de la Cité de Québec.

CIP adopte un tout nouveau concept dans le procédé de fabrication du papier-journal

Un concept entièrement nouveau dans le procédé de fabrication du papier-journal a été officiellement dévoilé hier à Trois-Rivières par la Compagnie Internationale de Papier du Canada (CIP).

Les représentants de la presse du Canada et des Etats-Unis en visite à cette usine, ont pu constater sur place le côté révolutionnaire du principe employé : la fabrication conventionnelle du papier était jusqu'à présent réalisée horizontalement ; CIP vient d'introduire la fabrication verticale du papier à partir de pâte.

Selon le président de CIP, M. I.H. Peck, cette innovation technique, appelée Verti-Forma, fera époque dans le développement de l'industrie des pâtes et papiers.

Nous sommes heureux d'avoir participé à la mise au point d'un procédé qui posera un nouveau jalon dans la technologie de la fabrication du papier, a déclaré M. Peck. Nous avons atteint notre but primordial : un meilleur papier-journal.

Si nous parvenons du même coup à réduire les frais d'installation de nouvelles machines à papier, a-t-il poursuivi, nous aurons contribué au progrès de notre industrie dans son ensemble.

Le procédé Verti-Forma développé conjointement par les ingénieurs de CIP et ceux de la Black Clawson Company de New York, permet en effet d'envisager une vitesse plus grande de fonctionnement : la machine mise au point fonctionne à la cadence des machines conventionnelles, soit 2,000 pieds à la minute mais des essais de laboratoire ont permis d'atteindre 3,000 pieds à la minute, et un porte-parole de Black Clowson a indiqué que 4,000 pieds à la minute est du domaine du possible.

Un autre avantage de la nouvelle installation est l'économie d'espace et d'investissement : alors que la table de fabrication du papier selon la méthode horizontale conventionnelle mesure de 20 à 40 pieds, avec le nouveau procédé vertical cette table est réduite à 4 pieds.

D'autre part, l'amélioration de la qualité du papier-journal obtenu découle du fait que le procédé permet d'obtenir une feuille dont les deux surfaces sont identiques et uniformes, résultat qui avait été impossible d'atteindre jusqu'à présent.

Le procédé Verti-Forma est le fruit de onze années de recherches et d'expérimentation par les laboratoires de Black Clawson. Le Verti-Forma actuellement en opération à Trois-Rivières a été construit à Owen Sound, en Ontario.

La pâte à travailler, après avoir été mélangée à de l'eau dans la proportion d'une demi-livre de pâte pour cent livres d'eau passe à travers une fente de 5/16 pouce de large et de 170 pouces de long pour tomber par gravité entre deux grillages métalliques tournant sur des rouleaux.

Le jet d'eau qui sort de la fente et contient la pâte doit avoir une épaisseur limitée à une tolérance de 1/10,000e de pouce.

au bilan de l'ACTUALITÉ

Trust Général

Deux nominations importantes ont été annoncées hier par la direction du Trust Général du Canada. M. Gerald-B. Ryan a été nommé à la présidence du conseil d'administration de cette entreprise. M. Robert Jussaume a été élu président et directeur général. Il succède à Me Marcel Faribault, qui a récemment remis sa démission pour se lancer dans la campagne politique fédérale.

Corpex

Des changements d'importance seraient survenus récemment à la direction de Corpex, une société de gestion que dirige le groupe Aubert Brillant. Plusieurs sociétés contrôlées par cette dernière entreprise traverseraient une période difficile, au point que Corpex cherche actuellement à liquider certains actifs. Des négociations conduites en vue de vendre Les Prévoyants du Canada à une autre société d'assurance-vie de Montréal n'ont pas donné le succès désiré. Corpex, qui publiait habituellement son rapport annuel au cours du mois d'avril, n'a pas communiqué de résultats à ses actionnaies cette année. Des observateurs de la rue St-Jacques sont maintenant d'avis qu'un autre membre de la famille Brillant est entré à la direction de Corpex.

La Laurentienne

Poursuivant une tournée provinciale entreprise il y a déjà un peu plus d'un an, le Conseil d'administration de La Laurentienne, Compagnie Mutuelle d'Assurance, s'est réuni pour la première fois à Sherbrooke lundi pour y tenir son assemblée régulière. Cette visite fait suite à celles déjà réalisées à Trois-Rivières, Rouyn, Montréal, Gaspé, et coïncide avec la nomination de Monsieur Michel Normandin, de Sherbrooke, au poste d'administrateur de la compagnie.

L'emprunt de $100 millions

Plusieurs analystes financiers avaient prévu au cours des dernières semaines que le gouvernement canadien serait forcé de négocier un emprunt de $100,000,000 sur le marché américain. Ottawa doit poursuivre un lourd programme d'emprunts au cours des prochains mois et il doit diversifier davantage ses émissions aux fins de ne pas exercer une trop forte pression sur le marché canadien. Ottawa doit aussi améliorer l'état de nos réserves de devises étrangères, dont la somme a fléchi au cours des derniers mois.

NOMINATION AU SERVICE DES ASSURANCES COLLECTIVES DE LA PRUDENTIELLE

La Prudentielle Compagnie d'Assurance Limitée annonce la nomination de Monsieur Morris Frittenburg au poste de Chef du Service commercial des assurances collectives. M. Frittenburg aura pour fonction de coordonner les opérations commerciales à travers le Canada.

M. Frittenburg s'est acquis une réputation enviable dans le monde des assurances en occupant des postes de responsabilité pour la Compagnie dans les provinces Atlantiques et l'Ontario avant de venir au Siège Social à Montréal où il est maintenant attaché.

La Banque Provinciale publie son 1er rapport semestriel

En vue de mieux informer ses actionnaires sur les résultats de l'exercice en cours, la Banque Provinciale du Canada vient de publier son premier rapport semestriel, couvrant la période de six mois terminée le 30 avril dernier.

Au cours de cette période, les revenus de la Banque ont augmenté de 19.8 pour cent pour atteindre la somme record de $22,597,146 comparativement à $18,869,914 dans la période correspondante de l'exercice précédent. Dans le même semestre les dépenses ont accusé une hausse de 18 pour cent pour s'établir à $18,540,471 contre $15,751,679 précédemment. Déduction faite du montant affecté aux réserves pour pertes, les bénéfices nets, avait impôts, ont été de $2,706,675 comparativement à $2,358,295 dans le premier semestre de l'exercice précédent. Ces bénéfices correspondent à des gains respectifs de 29.3 et 25.8 cents par action.

Malgré les incertitudes de la conjoncture politique et économique la direction de la Banque reste optimiste quant aux résultats complets du présent exercice.

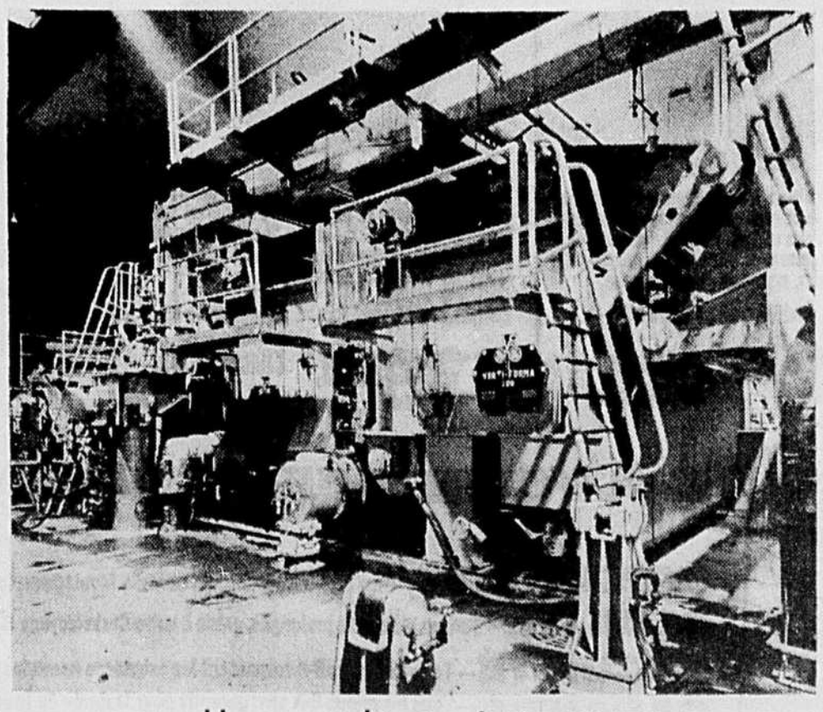

Un procédé révolutionaire

La Compagnie Internationale de Papier du Canada inaugurait officiellement hier à son usine de Trois-Rivières, son installation nouvelle de machine à papier Verti-Forma. Contrairement au procédé conventionnel qui fabrique le papier sur un plan horizontal, la Verti-Forma transforme la pâte en papier sur un plan vertical. Sur la photo de cette installation on aperçoit au centre de la machine, sous la passerelle supérieure les deux rouleaux entre lesquels la pâte diluée dans l'eau sera injectée verticalement pour être ensuite séchée et pressée.

fonds mutuels

par la PRESSE CANADIENNE

Adanac	2.58	2.82
Andreae Equity	3.67	4.01
All Cdn Com	8.08	8.83
All Cdn Div	9.86	10.76
All Cdn Ven	9.07	9.91
American Growth	7.25	7.92
Associate Investors	4.69	4.74
Beaubran	38.19	41.47
Canada Growth	7.29	8.01
Canada Security	4.52	4.97
Cdn Gas Energy	12.15	13.32
Cdn Investment Fund	3.91	4.30
Cdn Scudder Fund	17.25	17.25
Cdn Sec Growth	8.11	8.89
Cdn Trusteed	4.43	4.84
Canafund	53.64	56.32
Champion Mutual	6.90	7.50
Collective Mutual	6.68	7.26
Commonwealth Intl	10.90	11.95
Commonwealth Intl Lever	13.86	15.19
xCompetitive Capital	10.14	11.08
Corporate Investors	5.68	6.20
Diversified Income A	1.47	1.63
Diversified Income B	4.55	5.01
xDividend Shares	3.89	4.27
Dominion Compound	3.46	4.74
xDreyfus	14.97	15.34
Entarea Investment	5.16	5.64
European Growth	8.01	8.75
Executive Fund of Cda	7.34	7.71
Exec Inv Intl Ltd	7.81	8.20
Federated Financial	5.62	6.14
Federated Growth	8.08	8.83
xFidelity Trend	30.21	32.84
Fonds Collectif A	6.65	7.23
Fonds Collectif B	4.82	4.97
Fonds Collectif C	9.01	9.79
Fonds Desjardins A	4.68	—
Fonds Desjardins B	4.35	—
Fraser Fund	12.67	12.73
Gis Compound	9.53	10.42
Gis Income	4.20	4.59
Growth Equity	6.83	7.46
Growth Oil and Gas	7.09	7.79
Guardian Growth	8.48	—
Harvard	12.94	14.14
Investors Growth	10.49	11.41
Investors Intl Mutual	7.86	8.55
Investors Mutual	5.13	5.59
Keystone Canada	8.23	9.04
xKeystone Cust S-1	22.95	25.04
xKeystone Cust S-4	8.00	8.73
xKeystone Cust K-2	7.19	7.85
Le Fonds P.E.P.	3.92	4.26
xLexington Research	16.21	17.72
Maritime Equity	3.54	3.87
Molson M Fund	4.54	4.77
Mutual Accumulating	5.29	5.78
Mutual Bond	8.07	8.43
Mutual Bond Income	4.79	5.01
Mutual Growth	6.49	7.10
Mutual Income	5.82	6.36
Natrusco	12.56	13.14
Natural Resources	7.03	7.69
xOne William Street	16.86	16.86
Pension Mutual	6.96	7.61
Principal Growth	5.00	5.45
Provident Mutual	6.61	7.19
Prov Stock Fund	5.75	6.25
xPutnam Growth	13.57	14.83
Radisson	3.87	—
Regent Fund	10.11	11.05
Royfund	5.13	5.29
Pret et Rev.	7.00	7.65
Spec	11.01	12.10
Taurus	7.09	7.79
xTechnol	10.21	11.13
Timed Investment Fund	5.81	5.84
United Accumulative	11.59	12.67
United American	2.96	3.23
United Venture	5.17	5.68
Universal Savings Equity	5.71	6.24
Western Growth	4.96	5.42
York Fund of Canada	3.92	4.26

De passage à Toronto, Montréal, Ottawa ou Brockville?

C'est au Skyline qu'il faut descendre. Dans chacune de ces villes, il y a un hôtel Skyline où l'on vous fera bon accueil. Service efficace; chambres climatisées munies de la télé; piscines; divertissements de premier choix et repas de gourmet. Vaste stationnement intérieur. Descendez au Skyline lors de votre prochaine visite à Toronto, Montréal, Ottawa ou Brockville. Pour réserver ou pour obtenir des renseignements, composez 342-2262 (Montréal). Soyez des nôtres bientôt.

SKYLINE HOTELS

La Chaine Canadienne

TORONTO • MONTREAL • BROCKVILLE • OTTAWA

Ci-haut, le Skyline d'Ottawa

cours des obligations

Association canadienne des courtiers en valeurs mobilières.

GOUVERNEMENT DU CANADA		Achat	Vente
5 1er oct.	1968	99	99½
5¾ 1er oct.	1969	98½	99
5 1er juin	1971	94¾	95¼
5 1er juil.	1970	96¾	96¾
5 1er oct.	1973	88½	89½
5½ 1er oct.	1975	88½	89½
6 1er avril	1971	98	98½
6¼ 1er dec.	1973	97¼	98¼
5¼ 1er juin	1976	76½	77½
5½ 1er aout	1980	86½	87½
4½ 1er sept.	1983	75½	76½
5¼ 1er mai	1990	80½	81½
5¾ 1er sept.	1992	87½	88½
4¼ 1er sept.	1972	88½	89½
5½ 1er oct.	1969	98	98½
CNR 2⅞ 15 sept.	1969	95	95½
CNR 5½ 15 dec.	1971	94¼	95½
CNR 1er fev. 4	1981	73	74
CNR 5¼ 1er jan.	1985	87	88
CNR 5 1er oct.	1987	78	79
GOUVERNEMENTS PROVINCIAUX			
AMFC 7¼ 15 mrs	1990 93	96½	97½
BC El 6½ 1er avr.	1990	87½	89½
M Hy 7 15 nov.	1985 87	94	95
N Brsw 7½ 1er jn.	1993	96½	97½
Nwfnd 7¼ 1er nov.	1987	92	93
N Ecoss 7 1er nov.	1987	93½	94½
Ont Hy 7 avril	1992	96	96½
IPE 7½ 1er jan.	1988	95	96
Q 7½ 1er dec.	1972-86-89	99	100
Q 7½ 1er jan.	1978	95	96
Q 7½ 15 jan.	1985	96	97
MUNICIPALITES			
Montreal 7 1er jan.	1992	89	91
Metro T 7¾ mai	1988	96	97
CONVERTIBLES			
TC Pipe Line 5	1989	88	89
W Coast x-c'pon 5½	1988	90	92
C Petrolina 4	1972	85	87
INDUSTRIES			
Inland NG 5½	1977	84	87
Pac Pete 5	1977	85	88
Simpson's 5½	1979	142	—
Abitibi 7½	1987	95	97
Alum of Can 4½	1973	88	90
Algoma Steel 5¼	1978	82	84
Bq de N.E. 7	1987	97	99
Can. Cement 3¾	1975	80	82
CB Alum 5¾	1980	86	88
CPR 5	1983	78	80
GMAC 6½	1987	87	89
Dom Stores 5½	1976	88	90
SERVICES PUBLICS			
Anglo C Tel 6	1983	86	—
Alta Gas Tk 5¾	1985	81	83
Marit Elec 7¾	1987	99	101
NFLDI Pow 7¾	1988	99	101
Bell Tel 7⅝	1991	99	99½
Bell Tel 5¾	1984	82	—
Consum Gas 6½	1979	90	92
Bel Tel 6¼	1992	90	92
BC Tel 6⅜	1989	91½	92½
Calgary P 7½	1988	99	101
Consum Gas	1978	81	83
C Electric 4	1972	86¼	—
North C Gas 6½	1988	83	85
Raynot 6¼	1981	86½	88½
Northern T 5¾	1983	82½	84½
Q Nat Gas 7	1990	86	88
Que Tel 7	1989	93	—
Imp. Oil 3⅛	1988	99	100
Indus Acc 6¾	1984	90	92
Weston F. 6¾	1987	88	90
T C Pipe 5.85	1987	82	84
St Law Cor 5	1978	80	82
Simpson's 4¾	1973	88	82
Shell Oil 4⅝	1977	88	90
Domtar 6¾	1987	88	90
Triad 4¾	1971	90	—
1975 87	89	Roy Tr Mort	r
Woodward 5¾	1985	82	84
Union Gas 5¾	1983	82	84

Marché des bestiaux

PC — Les prix des bestiaux étaient stables, mardi, comparés à ceux de la semaine dernière, aux marchés montréalais. La demande était bonne et le commerce modérément actif.

Les **arrivages**: 562 bêtes à cornes, 498 veaux, 176 porcs, 75 moutons et agneaux.

Les **bouvillons** de choix se vendaient de $28 à $29, ceux de bonne qualité, de $26.50 à $27.75, ceux de qualité moyenne, de $25 à $26.25, ceux de qualité commune, de $23 à $24.75.

Les **taures** de choix se vendaient de $24 à $25, celles de qualité moyenne, $22.50.

Les **vaches** de bonne qualité se vendaient de $19 à $22.75, celles de qualité moyenne, de $17.75 à $19, celles de qualité commune, de $16 à $17.50, tandis que les animaux destinés à la mise en conserve se vendaient de $14.75 à $15.50.

Les **taureaux** de bonne qualité se vendaient de $23 à $25.50, ceux de qualité commune ou moyenne, de $18.50 à $22.25.

Les **veaux** de lait de qualité moyenne se vendaient de $30 à $35.25, ceux de qualité commune, $25.

Les **porcs** de catégorie A se vendaient de $26.25 à $27, les truies, de $16 à $17.

Les prix des agneaux et moutons n'ont pas été déterminés.

Cours du dollar

Hier, en clôture, le dollar canadien, par rapport au dollar américain, est inchangé à 0.92 55/61. La livre sterling gagne 3/64 à $2.38 21/32.

Le **dollar américain**, par rapport au dollar canadien, fléchit de 1/32 à $1.07¾. La livre sterling se replie de 3/16 à $2.37⅛.

dividendes

	Taux		Paiement	Enrg.
B.C. Telephone (ord.)	$0.65	tr.	1- 7-68	14-6-68
id. (4½% priv.)	$1.12	tr.	1- 7-68	14-6-68
id. (5¾% priv.)	$1.44	tr.	1- 7-68	14-6-68
id. (4.84% priv.)	$0.30¼	tr.	1- 7-68	14-6-68
Canada Permanent Mortgage	$0.14	tr.	2- 7-68	14-6-68
Cdn Hydrocarbons (A 5½ priv.)	$0.27½	tr.	28- 6-68	14-6-68
Canron Ltd. (ord.)	$0.25	tr.	2- 7-68	7-6-68
id. (priv.)	$1.06¼	tr.	15- 7-68	21-6-68
Craig Bit Co.	$0.02	tr.	15- 7-68	30-6-68
Raie-Ross Holdings (ord.)	$0.15	tr.	15- 6-68	27-5-68
id. (6% priv.)	$0.15	tr.	15- 6-68	21-5-68
Dominion Corset	$0.15	tr.	2- 7-68	14-6-68
Emco Ltd.	$0.13¾	tr.	22- 7-68	21-6-68
Imbrex Ltd.	$0.03	tr.	15- 6-68	1-6-68
Kerr-McGee Corp. (ord.)	$0.37½	tr.	1- 7-68	14-6-68
id. (A priv.)	$1.12½	tr.	1- 7-68	14-6-68
Mtl. Refrigera. & Storage (ord.)	$0.50	sa.	26- 6-68	14-6-68
Loblaw Inc. (en $ amér.)	$.10	tr.	1- 6-68	24-5-68
New Brunswick Telephone	$0.20	tr.	15- 7-68	20-6-68
Ocean Cement	$0.20	tr.	2- 7-68	14-6-68
Power Corp. of Can. (ord.)	$0.11	tr.	28- 6-68	6-6-68
id. (4¾% pr. 1965)	$0.59375	tr.	15- 7-68	20-6-68
Pine Point Mines	$2.50	sa.	28- 6-68	7-6-68
Rapid Grip & Batten "A"	$0.15	tr.	1- 7-68	14-6-68
id.	$0.15	tr.	1-10-68	12-9-68
Reed Paper Group (ord.)	7½%	final	7- 8-68	19-6-68
Robinson Little "A"	$0.25	tr.	1- 6-68	15-5-68
Select Leased Properties	$0.03	—	15- 6-68	1-6-68
Silknit Ltd. (ord.)	$0.15	tr.	14-6-68	31-5-68
id. (priv.)	$0.50	tr.	14- 6-68	31-5-68
Teck Corp. (ord.)	$0.07½	tr.	1- 6-68	23-5-68
Tru-Wall Concrete Forming	$0.03	tr.	31- 5-68	17-5-68
U.A.P. Inc. "A"	$0.25	tr.	15- 6-68	31-5-68
Unas Investment	$0.12½	sa.	28- 6-68	14-6-68
Union Gas of Can. "A"	$0.69	tr.	30- 6-68	7-6-68
id. "B"	$0.75	tr.	30- 6-68	7-6-68
Bethlehem Copper Corp.	$0.10	tr.	20- 6-68	3-6-68

NOMINATIONS A LA COMPAGNIE DE PAPIER ABITIBI LTÉE

M. J. M. Cox, Jr. — Général Lauris Norstad — M. C. Harry Rosier

M. Paul E. Roberts, président du conseil de la Compagnie de Papier Abitibi Ltée, annonce l'élection de M. James M. Cox jr., du général Lauris Norstad et de M. C. Harry Rosier au conseil d'administration.

M. Cox est président du conseil de Cox Enterprises, de Dayton, Ohio; le général Norstad est président du conseil et chef de la direction de Owens-Corning Fiberglas Corporation, de Toledo, Ohio et M. Rosier est vice-président exécutif aux sociétés de la Compagnie de Papier Abitibi Ltée.

CARRIÈRES et PROFESSIONS

REPRESENTANTS DES VENTES
Région de Montréal

Nous recherchons des représentants des ventes avec qualifications suivantes :

- Entre 22 et 30 ans.
- Education : immatriculation junior ou l'équivalent.
- 2 ans d'expérience dans le domaine alimentaire auprès des épiciers, grossistes et des institutions.
- Bilingues.

Nous ne pouvons considérer les candidats qui n'ont pas toutes ces qualifications.

AVANTAGES :

Voiture fournie, excellent plan d'assurance, compte de dépenses. Salaire selon expérience. Fournir, par lettre seulement, curriculum vitae à :

M. GUY J. RENAUD
gérant de district
THE E.B. EDDY Co.
1010 Ste-Catherine ouest, suite 521

REGIONALE MISSISQUOI
COWANSVILLE

PROFESSEURS

Education physique
1 homme pour enseigner aux garçons des 8e, 9e, 10e et 11e années.

Anglais
1 homme bilingue, aux niveaux des 9e, 10e et 11e années
1 homme bilingue, aux niveaux des 8e et 9e années
1 femme bilingue, aux niveaux des 8e et 9e années

Physique
1 homme au niveau de la dixième année

Français
1 homme ou femme aux niveaux des 8e e t9e années

Lecture rapide
1 homme ou femme aux niveaux des 8e et 9e années

Comptabilité et tenue de bureau
1 homme ou femme aux niveaux des 9e et 11e années

L. GAUVIN
741 rue Principale, Cowansville, P.Q.
Tél. : 263-2322

CN

EMPLOI DE BIBLIOTHÉCAIRE

Le CN recherche un(e) bibliothécaire pour diriger la bibliothèque de son bureau régional à Moncton, N.-B. Le candidat devra posséder un baccalauréat en bibliothéconomie et avoir de l'expérience dans la direction d'une bibliothèque spécialisée, de préférence en affaires et en technologie.

C'est un emploi permanent offrant un salaire attrayant et d'excellents avantages ainsi qu'une assistance dans le travail de bureau.

Faites la demande par écrit en incluant votre curriculum citae à :

M. C. T. Rideout
Administrateur adjoint
Chemins de fer Nationaux
Moncton, N.-B.

Toute correspondance demeurera strictement confidentielle.

CITE DE SAINT-MICHEL

LA COMMISSION MUNICIPALE DE QUEBEC
ouvre un concours pour le poste de

DIRECTEUR DES ACHATS

FONCTION :
Responsable du Service des achats municipaux. Il devra procéder aux achats, contrôler la réception, la distribution et la récupération de la marchandise. Il sera sous la juridiction des autorités compétentes.

EXPERIENCE :
Posséder une expérience valable dans les achats, les soumissions et les conditions du marché.

QUALITES :
Intégrité, initiative, formation en commerce ou expérience dans le domaine des achats municipaux d'environ 10 ans.

TRAITEMENT :
Selon compétence, plus bénéfice des avantages sociaux.

Les personnes intéressées transmettent leur curriculum vitae au Greffier de la cité de Saint-Michel, et ce, avant le 31 mai 1968.

Paul Pellerin,
Greffier,
7501, boul. Octogonal,
Cité de Saint-Michel.

VENDEUR BILINGUE
DEVIS ARCHITECTURAUX
LUMINAIRES DE QUALITE

Nous recherchons jeune homme talentueux, sérieux et d'esprit créateur pour stimuler nos ventes par la préparation de devis avec l'aide des architectes et des ingénieurs. Notre compagnie s'occupe activement de la fabrication et de la vente de plafonds lumineux et offre occasions de satisfaction au travail et promotions au candidat choisi. Salaire initial de $10,000 à $15,000 selon instruction, expérience et compétence. Veuillez faire parvenir résumé à

CASE 10708, LA PRESSE
Discrétion assurée aux réponses

SERVICE D'EXPANSION INDUSTRIELLE

Une compagnie de transport canadienne d'importance est à la recherche de jeunes diplômés universitaires possédant de l'imagination et l'ambition de réussir, pour son service d'expansion industrielle. La connaissance de l'urbanisme, de la cartographie ou du dessin industriel et du français aussi bien que de l'anglais sera prise en considération.

Au début, salaires au-dessus de $5,800 par année, suivant les qualités. Bonne caisse de retraite, assurance-vie de groupe et assurance-maladie.

Si vous recherchez une carrière d'avenir, écrivez à

BOITE 10,703 LA PRESSE

et donnez les détails concernant votre instruction et votre expérience.

CARRIERE EN IMMEUBLES

Nous recherchons pour nos services : résidentiel, investissement et industriel, des candidats désireux de s'assurer un avenir prometteur et lucratif dans une profession de plus en plus en évidence.

L'Immeuble est une commodité essentielle à l'homme et la demande est sans cesse grandissante proportionnellement à l'accroissement de la population.

Nous vous offrons une ambiance amicale, des locaux modernes, des facilités de travail excellentes. Les candidats devront être d'apparence soignée, âgés de 30 à 40 ans, et posséder une voiture.

Pour entrevue, demandez l'un de nos directeurs de services.

ARMAND DES ROSIERS INC.
845-1144
MEMBRE DE LA CHAMBRE D'IMMEUBLE DE MONTREAL

COMPAGNIE MAJEURE DE PETROLE
offre :

CARRIERE DANS LA VENTE

- Candidat bilingue diplomé école supérieure, antécédents dans la vente
- Agé 25 à 35 ans.
- Bénéfices marginaux.
- Automobile fournie.

Case 10,707 La Presse

HÔPITAL DU SACRÉ-COEUR CARTIERVILLE

Requiert les services de :

- Directrice du Service Social
- Travailleuses Sociales
- Infirmières-Chefs
- Infirmières (service soir et nuit)
- Archivistes diplômées
- Chef cuisinier
- Pysiothérapeutes

S'adresser à :
Denis Blais
Assistant-directeur du Personnel
334-1210 extension 396

REGIONALE DE MISSISQUOI
COWANSVILLE

CONSEILLER EN ORIENTATION

Un homme ou une femme.

Pourrait commencer à travailler immédiatement.

Salaire minimum : $8,000.00.

L. GAUVIN
741, rue Principale, Cowansville, P.Q.
Tél. : 263-2322

DIRECTEUR DE LA RECHERCHE
Jusqu'à $21,900

MINISTERE FEDERAL DE L'AGRICULTURE
QUEBEC

On demande un scientifique de belle renommée dans sa spécialité. Il devra administrer la station de recherche de Québec, les fermes expérimentales de La Pocatière, de Normandin et de Caplan et en diriger la recherche.

Il est essentiel de bien savoir les deux langues officielles.

Pour obtenir des détails, veuillez écrire à :

Commission de la Fonction publique du Canada

CADRES DES SCIENCES BIO-PHYSIQUES
COMMISSION DE LA FONCTION PULIQUE
OTTAWA 4 (Ontario)

en mentionnant le numémo de concours 68-1000

SURINTENDANT DE L'EMBOUTEILLAGE

Le Défi . . .

Une distillerie canadienne qui connait un essor remarquable désire retenir les services d'un homme expérimenté dans le domaine de l'embouteillage. Le titulaire sera responsable de la bonne marche de ce département et aura pour objectif l'utilisation maximum de l'équipement, la réduction des coûts, l'entraînement et la surveillance d'un personnel nombreux et compétent. Il sera aussi chargé de planifier la production et de gérer l'expédition. Un salaire initial jusqu'à $10,000 est offert plus un généreux programme d'avantages sociaux.

Le Candidat . . .

Il a plusieurs années d'expérience dans la direction d'un département de l'embouteillage pour une brasserie ou une distillerie et connait l'équipement moderne en usage. Il est capable de planifier plusieurs activités et de diriger efficacement une équipe d'hommes. Il désire améliorer sa situation en joignant les cadres d'une entreprise jeune et progressive qui lui confiera des responsabilités à la mesure de son ambition et de ses talents.

Vous référant au dossier GL78-11-315, veuillez adresser votre demande qui sera traitée confidentiellement à :

P.S. ROSS ET ASSOCIÉS
CONSEILLERS EN ADMINISTRATION
MONTRÉAL: Place Ville-Marie
VANCOUVER • EDMONTON • WINNIPEG
HAMILTON • TORONTO • OTTAWA
QUÉBEC • SAINT JOHN

INGÉNIEUR D'USINE

Le Défi . . .

L'essor continu d'une importante entreprise québecoise fabriquant une gamme de produits très connus au Canada et aux Etats-Unis nécessite la création de ce poste. Relevant du directeur de l'usine, le titulaire sera chargé des travaux de génie visant à l'amélioration, à l'entretien et à la construction des facilités de production telles que machinerie, équipement, outillage et bâtiments. Ses responsabilités impliquent des négociations avec les ingénieurs-conseils, architectes et entrepreneurs en construction. Un salaire initial jusqu'à $13,500 est offert plus une participation aux bénéfices de la compagnie.

Le Candidat . . .

Nous sommes à la recherche d'un ingénieur professionnel ayant plusieurs années d'expérience comme ingénieur d'usine dans une industrie où les procédés de fabrication sont continus. Il connaît les méthodes modernes de fabrication et de construction. Il a le souci de l'efficacité et de la réduction des coûts de production. Aspirant à des postes supérieurs, il a développé des qualités de meneurs d'hommes.

Vous référant au dossier GL78-11-314, veuillez adresser votre demande qui sera traitée confidentiellement à :

P.S. ROSS ET ASSOCIÉS
CONSEILLERS EN ADMINISTRATION
MONTRÉAL: Place Ville-Marie
VANCOUVER • EDMONTON • WINNIPEG
HAMILTON • TORONTO • OTTAWA
QUÉBEC • SAINT JOHN

CLERCS D'AVOCATS

MINISTERE DE LA JUSTICE
OTTAWA ET MONTREAL

Le ministère fédéral de la Justice demande deux étudiants en droit bilingues pour faire leur apprentissage, au ministère, avant d'être admis au Barreau du Québec en 1969.

Les candidats choisis seront affectés au bureau régional de Montréal et à la section du droit civil, à Ottawa.

Lors des nominations, on tiendra compte surtout des succès scolaires des candidats, de leur goût pour les questions juridiques et de leur intention de faire carrière dans la Fonction publique du Canada. Il est essentiel de bien savoir les deux langues officielles. Traitement de début : $5,010.

Les intéressés sont priés de téléphoner (frais virés) à (613) 992-8833, du lundi au vendredi; entre 9 h. et 17 h. Les entrevues des candidats choisis auront lieu jusqu'au 31 mai 1968.

Commission de la Fonction publique du Canada

M. J. A. Cartier B.C.L.
Programme 68-471 J-L.
Commission de la Fonction Publique
Place de Ville — Tour "A"
Ottawa (Ontario)

MONTRÉAL

Bourse de Montréal

	Ventes	Haut	Bas	11 h.
Abitibi	1200	7¾	7¾	7¾
Algan	1500	24	24	24
Alcan 4¼	—	31½	31½	—
Algoma	—	17¼	17	—
Aum 4 pr	—	17⅛	17⅛	—
Arg C pr	—	9⅛	9⅛	—
Asbestos	—	18	17¾	—
A Sug	—	7⅝	7½	—
Bq CN	—	10⅝	10½	—
Bq Imp-C	400	14½	14½	14½
Bq Mont	200	12	12	12
Bq N-E	—	17½	17⅛	—
Bq PC	—	7⅞	7⅞	—
Bq Roy	1400	15⅞	15⅞	15⅞
Bq Tor-D	—	16⅝	16⅛	—
Bell Phone	—	42¼	42	—
Brazil	—	17⅛	17	—
BA Oil	—	39	38½	—
BC Forest	—	15⅞	15¾	—
BC Phone	1000	54½	54½	54½
Brinco	—	385	370	—
Bruck B	—	8½	8½	—
CAE	200	8	8	8
Cal Pow	—	21	21	—
Cal P 5.40	—	102½	102¾	—
C Cem	—	28½	28	—
CD ugar	—	25	25	—
Canron	—	17	17	—
Canron Pr	—	86	96	—
C Brew	200	7¾	7¾	7¾
C Br Alum A	—	15¼	15¼	—
C Fndtn A Pr	—	14	14	—
CIL	—	12⅜	12⅜	—
Cl Pow	—	35½	35	—
Interurban	700	495	495	495
C Marconi	—	6¼	6	—
CP	2700	54⅜	54	54¼
CP 53 Pr	—	91½	91½	—
CPI Pr	—	22	21¾	—
C Pfina	—	15⅝	15⅝	—
Cdn Tire A	—	43½	43	—
C Vickers	—	9¾	9¾	—
Central Del	1300	14⅜	14⅜	14⅜
Chemcell	200	8¼	8¼	8¼
Cominco	—	23	22⅝	—
Cons Bath	200	15¼	15¾	15¼
Cons Bath Pr	—	20	20	—
Cons Bath Wts	—	325	325	—
Consu Glass	—	15	15	—
Couvrette	400	5¼	5¼	5¼
Crain RL	—	15	15	—
Cr Zell A	—	14⅜	14¼	—
Crush Int	400	16½	16½	16½
Denison	—	72	71¼	—
Dist Seag	—	44⅛	43¾	—
D Bridge	—	14	13¾	—
D Corset	—	10¾	10¾	—
Do Fasco	—	16¾	16¼	—
Do Fasco 4¾	—	84¾	84¾	—
D Stores	—	17⅝	17	—
Domtar	—	9⅜	9¼	—
D Text	—	13½	13¼	—
Donohue	—	6	6	—
Du Pont	—	29¼	29¼	—
Falcon	700	103	103	103
Famous Play	—	50	49½	—
Fin Collec.	—	15	14⅞	—
Fraser	—	15	14⅞	—
Fr Pete	—	500	480	—
Fulcrum Pr	—	8½	8½	—
Glengair	500	255	255	255
Hdy Andy	—	7½	7½	—
Hawk Sidd	—	370	370	—
Hollinger	—	29¼	29	—
Home (A)	—	21⅜	21⅜	—
Home (B)	—	22¾	22¾	—
Horne Pf	—	305	305	—
Hud Bay M	—	57¾	57¾	—
HBC	—	25½	25½	—
Husky Oil	—	25½	25½	—
Husky D w	—	15½	15½	—
Imp Oil	—	62¼	61⅞	—
Imp Tob	—	14¼	13¾	—
Ind Accep	500	21	21	21
IAC 4½ p.c.	—	71	71	—
Int Nickel	200	116¾	116¾	116¾
Int Pap	—	33¾	33¾	—
Int Util	200	45½	45½	45½
Int Util "A"	—	45¾	45¾	—
Int Util Pr	—	46	46	—
Int PL	—	19¼	19	—
Inv Gr "A"	—	7⅝	7⅝	—
Jamaica PS	—	82	80	—
Labatt Pr	—	22	22	—
Laur Fin	—	340	340	—
Levy	—	30	28½	—
Loblaw (A)	—	6⅞	6⅞	—
Loblaw (B)	—	7⅛	7	—
Loeb M	—	13¾	13	—
MacMillan	—	19⅞	19	—
Marit Tel	—	18¾	18¾	—
Markborough	400	7⅞	7⅞	7¾
Massey F	500	17¼	17¼	17¼
Melchers	—	32	32	—
McAllister	—	11	11	—
Mtl Trust	—	11¼	11¼	—
Moore Corp	—	31⅞	31½	—
Morse 5½	—	47¾	47¾	—
Not Contain	—	7¾	7½	—
Nat Sea	—	6	6	—
NB Tel	—	13	13	—
NFLD Light	—	8½	8½	—
Noranda	1000	46½	46½	46½
North C Gas	200	11¾	11¾	11¾
NS Light	—	7⅞	7⅞	—
Ogilvie	—	19	19	—
Oshawa A	—	31¾	31	—
Pac Pete	—	19	18⅞	—
Placer	—	7¼	27¼	—
Pow Corp	200	7⅝	7⅝	7⅝
Price	—	9⅜	9¼	—
QN Gas	—	10⅝	10⅝	—
Que Phone	—	15	15	—
Radio Eng	—	28¾	25¼	—
Reitman's	—	13½	13½	—
Rio Algom	—	33½	33¼	—
Rolland (A)	—	7½	7	—
Rothmans	—	23	23	—
Royal Tr	200	18½	18½	18½
St L Cem	—	17½	17½	—
Salada F	—	9⅛	9⅛	—
Scott LaS	—	22	21⅝	—
Shell Can	—	27¼	26½	—
Shell I	—	11¾	11¾	—
Shop Sav	—	13½	13⅛	—
Simpsons	—	36¾	36½	—
Simp Srs	—	31	31	—
Sogemin	—	13⅞	13¾	—
SS Steel	—	7¼	6	—
Steel Cn	—	20¼	19⅞	—
Stnbg A	—	16¾	16½	—
Tr C Copr	200	8¾	8¾	8¾
TrcC PL	—	27¼	27	—
Tr-C PL pr	—	42½	42¼	—
T Mt PL	—	12¼	12⅛	—
Tr C PL	—	57½	57¼	—
UAP Inc	—	20¼	20¼	—
U Carbide	—	18½	18½	—
Velcro	—	59	57½	—
Walk GW	—	34	33⅝	—
W Knapp	—	17	17	—
Weldwood	—	11¾	11¾	—
WCoast Tr	—	23¼	23¼	—
W Pac Pd	—	480	480	—
Weston A	—	16¾	16¾	—
Zeller's	—	13	12¾	—

Bourse Canadienne

	Ventes	Haut	Bas	11 h.
Agassiz	5500	76	74	74
Alsof	—	5½	5	—
Am Met Ent	—	355	350	—
Anthonian	—	10½	10½	—
Arno	—	4½	4½	—
Baker Talc	—	35	32	—
Band-Ore	—	16½	15	—
Bateman	—	9	9	—
Beauce Pl	1000	9	9	9
Bruce-Presto	—	13	12½	—
Burnt Hill	—	78	77	—
Camflo	—	625	615	—
C.Magnesite	—	23	23	—
C Secur A	—	310	290	—
Can Mines	—	30	29	—
Carbec	—	50	48	—
Cartier-Que	—	10	10	—
Cassidy's	—	7¾	7¾	—
Chemalloy	500	450	450	450
Chib Copper	—	5½	5½	—
Coastal M	—	5	5	—
Com. H M	—	280	240	—
Commodore	—	5⅞	5⅞	—
Commodore w	—	310	300	—
Cominga	—	6½	6½	—
C Canorama	—	17	14	—
C Manitoba	—	70	69	—
C Magador	—	16	16	—
C Monpas	—	9	9	—
C New Pac	—	68	65	—
C Persh	2000	84	84	84
C QSmelt	—	320	305	—
C Virginia	—	115	110	—
C mCKinney	—	37	37	—
C Dorsan	—	44	42	—
Corgemines	—	51	51	—
Credo	—	28½	28½	—
Crownbridge	—	11	11	—
Dauphin	500	38	38	38
Delta Elect	500	400	400	400
Devil's Elbow	—	31	30	—
Dom Exp	—	20	19	—
Dom Lease	—	17	15	—
Domco	—	8⅛	8	—
Dumont	500	20½	20½	20½
Duvan	—	10	10	—
Eagle Gold	500	510	510	510
East Sull	—	640	635	—
Empire Min	—	9	9	—
Fab Met	—	8	7	—
Fidelity	—	21	20	—
Fleet Mfg	—	225	225	—
Fontana	—	6	5	—
FT Reliance	12000	73	68	68
Fox Lake	—	8	7	—
Futurity	—	40	40	—
Furlong	—	200	200	—
Ghislau	—	5	5	—
Gilchrist	—	485	485	—
Glen Lake	—	350	315	—
Grt W Min	—	38	36	—
Grissol	200	5⅝	5⅝	5⅝
Guardian Mines	1000	86	86	86
Imbrex	—	6¾	6⅜	—
Inspiratn	—	120	120	—
Int. Norvalie	—	18½	17½	—
Int Derda	—	6	6	—
James Bay	15100	100	99	99
Keltic Mng	—	12	12	—
K Desmond	—	18	18	—
Kenting Av	—	29¾	28¾	—
Kleno	—	150	147	—
Kodiac Pet	—	80	80	—
Laduboro	—	34	32	—
L Dufault	—	895	895	—
Lingside	—	5	5	—
Lowney	—	67½	67	—
Massval	—	6½	6½	—
Matachewan	6500	53	53	53
Menurah	—	20	20	—
Merrill	—	215	215	—
Midepsa	—	190	185	—
Miro Mines	—	33	31½	—
Mistango	—	17	17	—
Mt Pleast	—	13	12½	—
Muscocho	—	20	20	—
N Formaq	13500	15	14½	15
N Glacier	—	23	22	—
Nocana	—	5	4	—
NA Asbestos	—	9	9	—
NA Rare M	—	28	27	—
Ontario Sand	—	200	200	—
Opem Ex	—	24	23	—
PA Inv	—	385	385	—
Patino	—	22⅜	22⅜	—
Paudash	—	4	4	—
Peace Riv	—	490	490	—
Pennbec	—	8	7½	—
Peso S	—	250	245	—
Phoenix O	—	370	360	—
Pine Ridge	—	16½	16½	—
Pitt Gold	—	5	5	—
Pr Potash	4000	8	8	8
Q Chib	—	40	40	—
Q Explo	—	20	19½	—
Q Cobalt	—	210	210	—
Queenston	—	27	26	—
Rancheria	—	15	15	—
St L Col	—	142	142	—
Sapawe	—	7½	7	—
Select F	—	225	220	—
Shaw Mg	1000	40	39	40
Silv Rg	—	19	18½	—
Silv Sm	500	14	14	14
Silv T	2000	56	55	56
S Dufault	—	18	17	—
Sprtn Air	—	97	92	—
Stairs E	—	14	14	—
Sturgeon	—	45	42	—
Subeo	—	270	265	—
Superpack	—	12½	12	—
Surlaga	—	270	265	—
Tache	—	10	9½	—
Tazin	1500	11	11	11
Ter Mng	—	42	40	—
Titan	—	9	9	—
Tr Freze	—	100	100	—
Un Obalski	—	120	115	—
V Der Hout	—	210	210	—
W Dufault	—	21½	20	—
West Hill	—	30	30	—
Westairs	—	10	9½	—
West Tin	—	10	9½	—
Wisconsin	—	29	28	—

LES INDICES DE LA BOURSE DE MONTREAL

	Ind.	S. pub.	Banq.	Comb.	Pap.
Changement 21 mai ..	—.50	+.23	—3.44	—.63	—1.93
Clôture ..... 21 mai ..	160.91	126.55	133.66	151.51	72.15
Haut — 1968	171.25	134.51	140.94	159.69	86.14
Bas — 1968	148.69	119.16	113.50	139.70	66.18
Haut — 1967	173.93	150.19	136.26	164.41	125.04
Bas — 1967	148.99	128.83	109.48	141.48	82.99

titres au comptoir

Source : Bongard Leslie & Co.

	Achat	Vente
Abeta	12	15
Advance RL	6	8
Aconic	2	5
Africana	59	64
Albatross	8	13
Amal Mng	5	—
Americ	5	—
Amer Chib	2	5
Arnora	—	1¾
Beauchemin	—	40
Bald Mt.	2¾	4½
Boma Chib	12	17
Beauport Holding	12	17
Bonaventure	50	60
Bracemac	20	22
Burrex	11	14
Castle Tin	58	62
Chib Asbestos	28	35
Chibtown	25	30
Clearwater	40	43
Clero	20	25
Can Javelin	9½	10¼
Cuvier	3	5
De Lesseps	58	62
Dasson	—	10
Doral	35	40
Dubisson	3	6
Ducros	30	40
Elmac	3	5
En-O-La Ex	—	10
Gando Silver	6	8
Gaspe Copper	44	46
Gaspesia	70	80
Gibson	—	5
Gold Star	4	8
Grt Lake Nickel	3 75	4 00
Hucamp	90	1.00
Independant	2	4
Iroquois	5	10
Imperial Miner	20	25
Jack Waite	1	3
Jubilee	80	90
Juma	7	9
Kukatush	5 00	5 50
Lake Beaver	24	27
Leeds Metal	14	17
Little Tex	—	10
Lun Echo	29	32
Madex	17	22
Main Oka	5	10
Mt Cartier	40	54
Mariner	22	25
Martin Bird	¼	1½
Mattagami Ex	—	5
Milado	3	6
Molybla	20	25
Naganta	3.00	3 25
Nat. Malartic	1.70	1.90
Nemrod	1 80	2.00
New Assoc. Dev	4½	7½
New Baska	10	15
New Insco	20	25
New Lorie	8	10
New Miller	3	6
New Pascalis	40	50
Nipiron	—	60
Norque	8	10
North Beaudulac	25	27
Nouvelle	42	52
Oklend	1	2
Olympus	—	25
Prado	3 55	3 75
Pyrotex	3 20	3 35
Quejo	3	6
Radio Hill	40	50
Ran Lux	—	25
Rand Mal	4	7
Seaway	2	4
Scott Chip	1	2
Scandia Mng	5	15
Starlight	¼	1½
Sulilco	5 50	6 50
Timrod	1 80	1 90
Thunder Bay	2 00	2 25
United Chib	34	40
Waco Pete	4	7
Watson Lake	2	4
Weegee	1.00	1.50
Wm Leys	2	4
Young Dave	16	19

SECTION INDUSTRIELLE

Source : Kippen and Co.

	Achat	Vente
Baie d'Economie Que.	5 50	6 00
B B Molly wts	5.00	6.00
Can Foreign Sec	14.50	15.50
Chartered Credit	2 75	3 25
Consol Thea. "A"	6.50	7.50
Credico	1 25	1 75
Crown Life	20 00	22 00
District Trust	5.50	7.00
East Can Savings	4.50	5.50
Grenache	2 30	2 50
Halton and Peel Tr.	15.00	17.00
Hamilton Trust	5.50	6.50
Industrial Life	15.00	17.00
Jenkins Valve	14.50	16.00
Internat Systcoms	15.25	15.75
La Prevoyance	13 00	15 00
La Stabilite	3.50	4.50
Les Prevoyants	6.00	7.00
Loeb wts	17 00	—
Lincoln Trust	5.00	6.00
London Life	47 00	49 00
Monarch Life	65.00	75.00
North West Life	6.50	8.00
Nova Scotia Tr	47.00	49.00
Paco Corp	2.50	3.00
Permeatre Corp	23.50	24.50
Scintrex	8.50	9.50
Seaboard Life	6.50	8.00
Stdman Industr	13.00	14.00
Supersol	4.00	4.75
Soc d'am et de Fid	20.00	22.00
Trizec Corp	1.60	1.80
Wellington Bk A	1.00	1.50
United Amus. "A"	14.00	—
United Armus. "B"	10.00	—
Zodiac "A"	1.00	1.50

vancouver

21 mai 1968

INDUSTRIELLES

Valeurs	Ventes	Haut	Bas	Ferm.	net
Betrust 5¾pr	25	$35	35	35	
BC Ph 5¾ pr	25	$86	86	86	
Cap Intl	7900	$9⅛	8¾	9	
Cdn Allied	1200	$13	12¾	12¾	
C Mtge pr	500	$5⅞	5⅞	5⅞	— ⅜
Doman wts	200	105	105	105	
F Nat Mtg	19100	$9	8¼	8⅞	+ ⅝
Fst Nat wt	1700	700	680	700	+50
Gill	650	$8⅞	8⅛	8¼	
Huron Erie	500	$10½	10½	10½	
Imp Tob	100	$14¼	14¼	14¼	
Inland	100	$9½	9½	9½	— ⅛
Okan H	620	450	4 40	445	—15
Okan Hwt	2900	200	190	190	—10
Pac W Air	285	$10½	10½	10½	
Saratoga	1700	355	355	355	—20
Scott	500	$18	17	17	— ¼
Weldwood	150	$17⅞	17⅞	17⅞	+ ½
WestPac	200	480	480	480	—10
Whitepass	800	$35½	35¼	35½	

BANQUES

Bnk NS	100	$17⅜	17⅜	17⅜	— ⅛
Royal	100	$16	16	16	— ⅜

CURBS

Magna Elec	75	$13¾	13¾	13¾	
Ang C Tel	50	$41½	41½	41½	

PETROLES

All Rox	12500	41	40	40	—2
Bata	29000	97	92	93	—2
Commercl	5500	26½	26	26	
Five Star	7000	24	22	23	—1
Ft St John	2000	55	50	50	—4
Futurity	7700	41	40	41	+1
Merit Oil	16200	32	31	31	
Merland	1000	44	44	44	
Giant Reef	36400	215	205	205	—7
Midland	4000	6½	6	6½	
Pr Pete	185300	39½	31	35	—4½
Plains	103800	44	34	41	+7
R Am Pet	2900	80	78	78	—2
RC Ven	1000	37	37	37	—1
Share	16000	51	48	51	+1
Sunlite	7500	450	440	440	
Stampede	6200	185	178	178	—7

MINES

Ace	1000	36	36	36	
Adera	20700	61	58	60	+1
Aetna	1150	330	315	330	+10
Anuk	7100	24	22	22	+2
Arctic	51600	360	345	345	—10
Arlington	14000	41	38	40	—2
Alwin	9700	150	143	143	—7
Agassiz	8500	79	76	76	+1
Benson	7500	35	33	33	—2
Bornite	4500	25	23	25	+1
Brenda	2575	835	825	825	+5
Buchanan	4000	18	18	18	+1
Brenmac	2000	31	31	31	
Buttle	4500	61	61	61	—1
Canusa	500	18	18	18	+1
Capri	43250	27	26	27	+1
Car Gold	3500	42	40	40	—2
Casino	8100	83	82	82	
Chatway	8100	35	33	33	+2
Cst Stl	23500	84	80	82	
C Skeena	19000	50	48	49	
C McKin	31000	43	37	43	+4
C Pat	5000	15½	14	15½	+1
Cop Ridge	14000	34	32	32	—2
Cowichan	4000	20½	20	20	—1
Croydon	4500	60	58	60	
Cumont	13000	87	75	75	
C Cinch	3500	55	54	55	—3
Coronet	4000	64	64	64	+1
Churchill	1800	251	245	245	+5
Cass Cons	1000	17	17	17	+1
C Vantor	3000	28	28	28	+1
Cop Soo	9100	13	12	12½	+ ½
C St pr	2500	29	29	29	
C Rexspar	4000	52	50	52	+3
Crown Sil	11500	6½	6	6½	
Dolly	31000	63	54	63	+10
Dundee	31700	32	30	31	—2
Dynasty	2500	780	770	770	
Earlcrest	6500	26	25½	26	+ ½
Endako	500	$10	10	10	— ¼
Galaxy	4000	31	27	27	—3
Gencona	16000	17	16	16	—1
General	4500	16	15	15	—1
Giant Ex	9000	53	51	51	—2
Gnt Masc	7200	150	145	150	+3
Granduc	250	700	695	700	
Gold West	5000	37	35	36	
Grndview	1500	40	40	40	+7
Highmont	2200	185	180	185	
Homestk	1500	25	25	25	—1
HBM Sil	50500	85	82	84	+2
Highbell	100	$14½	14½	14½	+ ¾
Iskut	4000	43	40	43	+5
IP Metal	19900	225	215	215	—10
Jericho	1000	8	8	8	
Jersey	500	22	22	22	— ½
Kamloops	1500	10	10	10	+ ½
Lytton	3000	195	185	187	—13
Lornex	2900	575	550	550	+20
Largo	2000	30	29	30	
London pr	12000	9½	9	9½	
Madrona	3900	87	85	85	—2
Magnum	7550	193	188	192	+6
Magnet	800	135	135	135	+12
Mid West	3000	24	23	24	+1½
Moly Mine	8000	17	16	16	
Mariner	1000	26	26	26	
Mt Wash	12500	19	16	18	+1
Minex	10500	24	20	20	—4
Nadina	800	70	70	70	—5
Nat Nickel	9400	240	225	232	—8
N Cinch	8200	143	138	139	—1
Native	27500	25	24	25	
New Imp	2300	330	320	320	
Northlod	73800	199	189	190	+8
New Ind	3000	17	16	17	+1
Norcan	2000	25	24	25	+1
N Cronin	15500	17	16	16	— ½
NW Ven	3000	8	8	8	+ ½
Oro	41400	48	46	48	
Pat Sil	1500	25½	25½	25½	— ½
Peel	11000	10	9½	10	+ ½
Peso	100	245	245	245	
Pyramid	2300	155	150	155	+5
Pac Sil	2000	11	11	11	
Polaris	60300	20	17½	18	—1
PC Ex	1700	420	400	400	
Quatsino	1000	17½	17½	17½	+ ½
Rodstrm	6900	35	35	35	
Ring Hill	7000	29½	28½	29	
Sandoh	48500	20	17	18	—2
Sileurian	8000	29½	29	29½	— ½
Sil Arrow	24500	24	23	23	
Sil Ridge	45700	35	30	32	+2
Sil Std	5100	67	65	67	
Slocan	4200	24	23	24	+1
Shield	1500	70	69	70	+9
Sil Lee	1300	125	125	125	+4
Sil City	2400	122	115	120	
Silbak	1500	25	25	25	
Sil utte	4000	18	17½	17	— ½
Stall	32500	192	167	169	—17
South Seas	2600	115	108	108	—8
TC Ex	34700	243	215	215	—28
Tay	500	20	20	20	—2
Texmont	1500	76	75	76	—2
Texmont	22100	55	53	55	+1
Trojan	12000	21	21	21	—1
Taylor Br	2000	23	22	23	+2
Terr Ur	6000	31	30	31	—2
Trans Res	1100	17	17	17	+1
Utica	13900	390	375	385	+5
Venture	1500	37	36	36	—2
Venus	12700	118	115	117	
Van Metal	5500	18	17	17	—1
W Bvr	2000	5	5	5	
W Mines	400	225	220	220	
Westland	2400	125	120	120	—7
W Ex	1000	43	43	43	
Yukon	3500	29	28	28	—1
Vanada	2000	15½	15½	15	

Total des ventes : 1,727,249.

fruits et LEGUMES

Prix payés aux producteurs et aux grossistes en fruits et légumes au Marché central métropolitain. Ces prix sont fournis par la division du ministère de l'Agriculture.

Pommes : McIntosh 3 po. et plus $3.50 à $4.25 le boisseau, 2 po. 1-4 et plus, $2.75 à $3.00; commerciales, $1.25 à $1.50; Cortland, $3 à $3.25 le boisseau.

Ciboulette : $1 la doz.

Asperges : .30 à .32 la lb.

Laitue : frisée, $2.50 à $3 les 2 oz ; Boston, $3 pour 16 ; Romaine, $3 pour 16.

Echalotes : .50 à .70 la doz.

Baunes : $1.50 la doz.

Pommes de terre : $1.25 à $1.35 les 50 lb.

Panais : $3.75 à $4 le minot ou 12 cellos de 2 lb.

Radis : .50 à .65 la doz de paquets.

Rutabaga : No 1, $2.25 à $2.50 le boisseau ; gros $1.50 les 50 lb ; No 2, $1 les 50 lb.

Rhubarbe : .40 à .60 la doz.

Plants de fleurs et de tomates : .95 à $1 la boite.

Devises étrangères

Afrique du Sud	Rand	1.51
Allemagne	D. Mark	.2712
Angleterre	Livre	2.3710
Argentine	Peso	.0031
Australie	Dollar	1.2060
Autriche	Schilling	.0419
Belgique	Franc	.0217
Brésil	Cruzeiro	.3378
Chili	Escudo	.1438
Danemark	Couronne	.1446
Espagne	Peseta	.0155
France	Franc	.2171
Hollande	Florin	.2986
Italie	Lire	.001732
Japon	Yen	.002979
Mexique	Peso	.0863
Etats-Unis	Dollar	1.07 25/32
Norvège	Couronne	.1510
Nouvelle-Zélande	Dollar	1.2093
Pérou	Sol	.0262
Suède	Couronne	.2086
Suisse	Franc	.2498
Venezuela	Couronne	.1501
Tchécoslovaquie	Bolivar	.2402

du parquet de la bourse

La tendance reste inégale à Montréal à l'ouverture

La séance démarre lentement ce matin à la **Bourse de Montréal** où les cours continuent d'évoluer dans une tendance nettement inégale.

Parmi les premières transactions, B.C. Téléphone s'élève de ⅜ à 54½. International Utilities à 45½. Crush International à 16½ et Consolidated Bathurst à 15¼ progressent de ¼ de point respectivement. Du côté perdant, la banque de Commerce se replie de ⅜ à 14½. Noranda perd ¼ à 46½ tandis que Canadien Pacifique à 54¼, Power Corp. à 7¾ et Abitibi à 7⅝ se replient de ⅛ chacun.

A la Bourse Canadienne, dans le secteur minier, James Bay perd 4 cents à 99 cents et Fort Reliance 5 à 68 cents. Silver Town gagne 3 cents à 56 cents et Consolidated Pershcourt en gagne 4 à 84 cents.

* * *

TORONTO (PC) — Les prix étaient fractionnairement plus bas, à l'ouverture de la Bourse de Toronto, aujourd'hui. Les pétroles de l'Ouest ont montré une amélioration.

Roman Corporation a perdu ½ à 21, Northgate, ⅜ à 15½ et Bramalea et Consumers' Gas, ¼ chacune à 27¼ et 19½.

Scurry-Rainbow a gagné ½ à 37½, United Canso, 20 cents à $5.70 et Lewy Industries, ¾ à 30¾.

* * *

La légère reprise technique du marché de **Wall Street** qui a été amorcée hier, se poursuit vivement et s'accentue aujourd'hui dès le début de la séance.

Les hausses l'emportent sur les baisses par une marge assez confortable d'environ 2 contre 1. L'indice clé des industrielles de Dow Jones s'élève d'environ 2

téléphoto PA

Deux incendies allumés par un étudiant

COLOMBUS, Ohio, (PA) — Un incendie, qui a éclaté tôt ce matin au 11e étage d'un dortoir situé sur le campus de l'université de l'Etat d'Ohio, a causé la mort d'une étudiante et fait 14 autres blessés, dont deux sont dans un état grave.

La photo nous montre deux policiers évacuant un étudiant inconscient. Les autorités de l'université croient que l'incendie a été allumé volontairement. Il s'agit du deuxième de ce genre en quelques jours. Celui-ci s'est produit dans la tour "Lincoln" alors que le précédent avait causé des dommages estimés à $1,000 au dortoir de la tour "Morrill".

Le vice-président de l'institution, M. Gordon B. Carson, a fermé le dortoir incendié et a ordonné la tenue d'une enquête.

La victime a été identifiée comme étant Mlle Pam Patterson.

Les USA souhaitent un dégel de leurs relations avec Pékin

WASHINGTON, (UPI) — Au moment où les Etats-Unis participent à de délicats pourparlers avec le Nord-Vietnam, les principaux dirigeants du secrétariat d'Etat ont choisi d'encourager le développement de contacts avec la Chine communiste, sans toutefois aller jusqu'à établir des relations diplomatiques.

Le sous-secrétaire d'Etat Nicholas Katzenbach, le numéro 2 du département, et M. Eugene V. Rostov, sous-secrétaire d'Etat pour les affaires politiques, ont profité hier de discours à Washington et à Cincinnati pour énoncer cette politique à l'égard de la Chine.

S'adressant à son auditoire du National Press Club, de Washington, M. Katzenbach a notamment révélé : "Nous avons avisé de nombreuses organisations non gouvernementales que nous n'avions aucune objection à ce qu'elles invitent aux Etats-Unis des représentants de la Chine continentale.

"Nous serions également heureux de procéder à des échanges d'objets d'exposition et d'autres articles.

"Nous sommes prêts à émettre des visas aux visiteurs chinois venant de Chine continentale qui désireraient venir aux Etats-Unis; ces visiteurs seraient soumis aux mêmes lois que n'importe quel autre visiteur".

M. Rostow, dans un discours devant la National Conference of Christians and Jews, à Cincinnati, en Ohio, a indiqué de son côté que cette approche vis-à-vis la Chine alors même que progressent les pourparlers de paix sur le Vietnam, veut souligner la flexibilité de la politique américaine en Extrême-Orient.

Les dirigeants du secrétariat d'Etat ont insisté pour dire que cet appel pour l'établissements de contacts avec la Chine, notamment une invitation renouvelée à Pékin d'envoyer des journalistes couvrir la campagne électorale à la présidence, n'est pas directement lié aux entretiens de Paris.

Au lieu de cela, ont-ils expliqué, les Etats-Unis sont désireux de démontrer de la fermeté et de la détermination en Asie du Sud-Est tout en établissant des motifs de modération et de détente avec l'hostile communisme de la Chine continentale.

M. Katzenbach a repris en quelque sorte la déclaration du président Johnson, dans son discours en 1967 sur l'état de l'Union, en parlant du désir des Etats-Unis d'établir de meilleures relations avec la Chine.

Il a souligné que l'établissement de relations diplomatiques avec Pékin n'était pas dans le moment réaliste parce que la Chine ne semble pas intéressée à reprendre contact avec les Etats-Unis.

M. Katzenbach a ajouté que l'amélioration des relations américaines avec la Chine continentale ne devra pas porter préjudice aux relations américaines avec la République de Chine à Formose.

"Les vents de changement soufflent à travers le monde, a dit M. Katzenbach. Tôt ou tard, ils souffleront au-dessus de la Muraille de Chine. A ce moment, s'ils nous apportent le voeu des Chinois d'améliorer leurs relations, les Etats-Unis seront heureux d'y répondre affirmativement."

Le Nord-Vietnam a doublé sa défense aérienne

SAIGON (UPI) — Les services de renseignements américains annoncent, aujourd'hui, que le Nord-Vietnam a doublé la défense aérienne entre les 17e et 19e parallèles depuis que le président Johnson a commandé l'arrêt partiel des bombardements au Nord. C'est ce qui explique que deux autres jets américains ont été abattus au-dessus de ce secteur hier. La perte d'un Intruder A6 et d'un Skyhawk A4 de l'Aéronavale porte à 25 le nombre d'appareils américains abattus au Nord-Vietnam depuis le discours du président.

Les deux appareils perdus faisaient partie des 131 missions commandées au Nord-Vietnam hier — raids visant surtout à empêcher l'infiltration des troupes d'Hanoï au sud. Le pilote du Skyhawk a été rescapé tandis que les deux fusiliers marins qui pilotaient l'Intruder tombé près de Dong Hoi sont portés disparus. Ceci porte à 16 le nombre de pilotes américains disparus au Nord-Vietnam depuis le début de l'arrêt partiel des raids aériens.

Entre-temps, au Sud-Vietnam, des B-52 s'en sont pris à des positions vietcong aux abords de Saigon et aux positions nord-vietnamiennes près de Dak To et Kontum, sur les hauts plateaux.

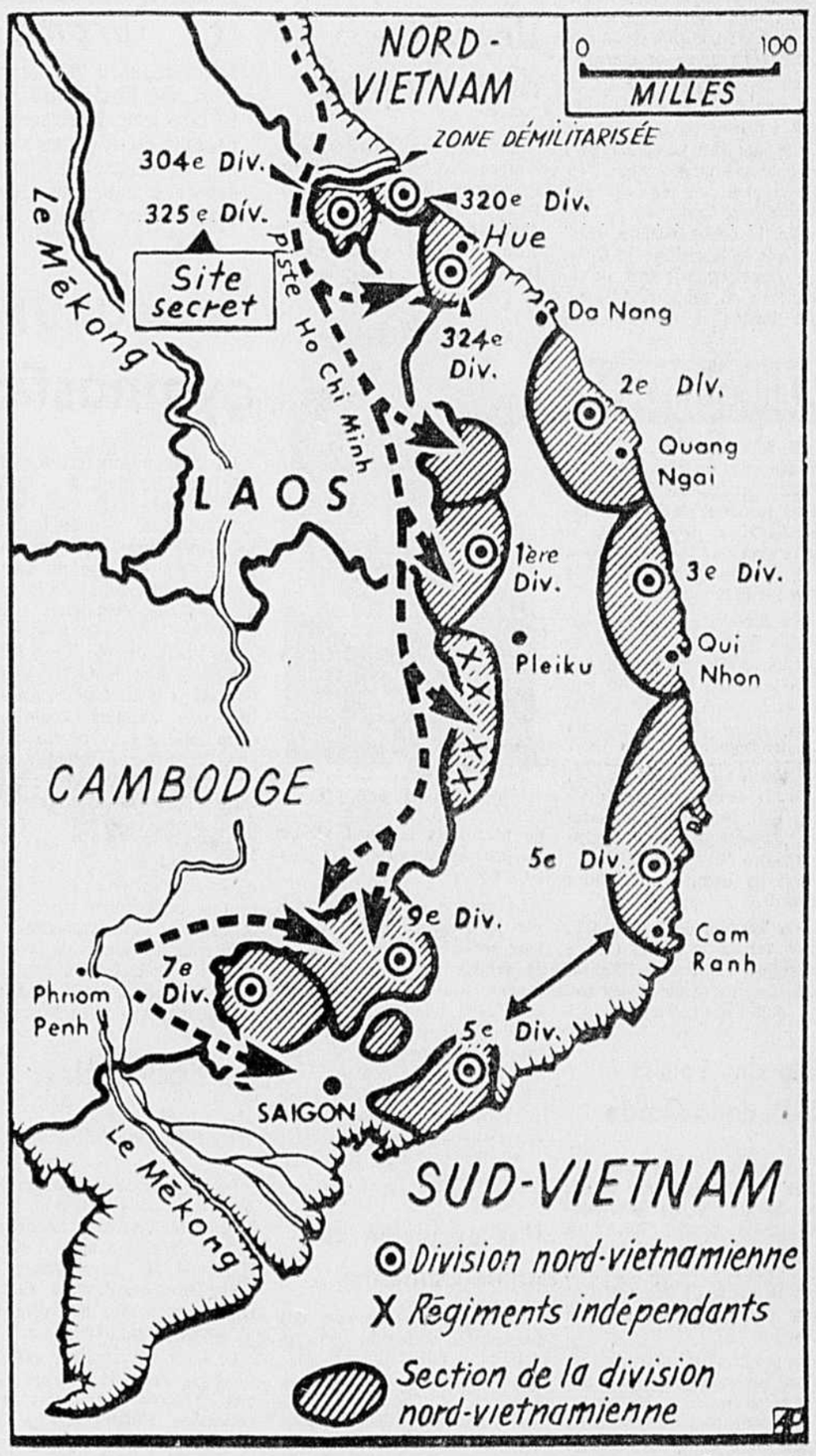

Presse associée

Selon les USA, Hanoï dispose de 80,000 hommes au Sud-Vietnam

SAIGON — (PA) — Pendant que le Nord-Vietnam affirme à la conférence de Paris qu'il n'entretient pas de troupes au Sud-Vietnam, des rapports des services de renseignements américains indiquent qu'au contraire Hanoï s'est virtuellement dépouillé de tous ses soldats au Nord et entretient au Sud-Vietnam l'équivalent d'au moins douze divisions d'infanterie.

La carte géographique ci-dessus indique les routes d'infiltration et l'ordre de bataille des troupes nord-vietnamiennes au Sud-Vietnam tel qu'établi par les rapports des services de renseignements américains.

En plus des neuf divisions indiquées sur la carte, le Nord-Vietnam entretient quatre régiments indépendants équivalant chacun à une division et opérant sur les hauts plateaux, aux frontières du Cambodge. Une autre division nord-vietnamienne, la 325e, n'est pas localisée pour des raisons de sécurité. Les troupes nord-vietnamiennes forment, de plus, 80 pour cent de deux divisions vietcong, les 5e et 9e, flanquées aux abords de Saigon. Une 5e Division, régulière celle-là, opère non loin de Cam Rany.

La plus vaste concentration de troupes appuyée de la grosse artillerie se trouve dans le secteur septentrional du Sud-Vietnam, juste au-dessous de la zone démilitarisée. Selon des officiers américains, les Nord-Vietnamiens assument désormais la relève du Vietcong au Sud-Vietnam, disposant d'à peu près 80,000 soldats réguliers, comparativement à 40,000 réguliers chez le Vietcong.

Une division nord-vietnamienne au Sud-Vietnam comprend en moyenne 7,700 hommes.

Nouvelles manifestations à l'Université Columbia: 131 arrestations, 60 blessés

NEW YORK, (AFP-UPI-PA) — La police de New York a expulsé la nuit dernière 150 personnes qui s'étaient barricadées dans Hamilton Hall, un des immeubles de l'Université Columbia. Cent trente et une personnes, dont 50 femmes, ont été arrêtées à cette occasion.

Les quelque 600 policiers appelés sur les lieux par le doyen Grayson Kirk ont ensuite dispersé, à coups de matraque, les 2,000 étudiants mis en colère par l'intervention des forces de l'ordre à Hamilton Hall. Dix agents et une cinquantaine d'étudiants ont été blessés au cours de l'échauffourée.

A San Francisco hier soir, la police est également intervenue pour faire évacuer l'édifice de l'administration du San Francisco State College envahi par 200 manifestants. Vingt-sept personnes ont été arrêtées.

Le "sit-in" avait été organisé pour appuyer les demandes des étudiants qui réclament le départ du campus des officiers de réserve de l'Aviation, une amélioration de la politique de l'institution et une aide accrue aux étudiants faisant partie de minorités raciales.

A l'Université Columbia, les nouveaux désordres avaient débuté hier après-midi lorsque quelque 200 étudiants, plusieurs avocats et une vingtaine de parents d'étudiants se sont réunis dans un dortoir pour protester contre les mesures disciplinaires prises à l'égard de Mark Rudd, président de la section locale des "Etudiants pour une société démocratique", et trois de ses camarades.

La nuit venue, les protestataires ont décidé d'occuper Hamilton Hall. Le doyen les avisa que s'ils ne quittaient pas l'immeuble, la police interviendrait. C'est ainsi que vers 2 h. du matin, 600 agents, dont un certain nombre en civil, ont envahi le campus après avoir franchi sans difficulté les barricades érigées par les étudiants. Empruntant une série de tunnels reliant les divers bâtiments de l'université, 75 policiers en civil sont entrés dans Hamilton Hall et ont arrêté, sans qu'un coup ne soit échangé, 131 étudiants.

Mais cette éviction avait amené sur le campus un nombre considérable d'étudiants qui refusaient de quitter les lieux malgré les avertissements lancés au moyen d'un haut-parleur par le doyen.

Un mouvement de colère s'est alors emparé de la foule des manifestants qui, au cri de "Aux barricades" se portèrent au-devant des policiers qui, cette fois, casqués et armés, tentèrent de les disperser. C'est durant cette échauffourée qu'une soixantaine de personnes ont été blessées.

Vers 6 h. ce matin, le recteur a annoncé que les activités universitaires se poursuivraient normalement mais que les étudiants devraient à l'avenir présenter leurs cartes d'identité à la seule entrée maintenant ouverte.

Le FNL avertit la population de Saigon

SAIGON (AFP, UPI) — Dans un avertissement plusieurs fois répété, la radio du Front national de libération continue à demander à la population vivant près des bâtiments administratifs ou des installations américaines dans le centre de Saigon d'évacuer leurs demeures.

La radio explique que ces évacuations sont nécessaires pour "faciliter les opérations de représailles contre les troupes étrangères et fantoches". Par ailleurs, des tracts circulent dans la capitale invitant les "gens qui n'ont rien à y faire" à regagner les provinces. Cet avertissement de la radio du Front avait été diffusé la première fois le samedi 18 mai, la veille du premier bombardement aux roquettes du centre de Saigon, notamment des premier et deuxième arrondissements.

Vingt-cinq roquettes et obus de mortier étaient tombés au hasard sur la ville, notamment dans le centre, faisant 11 morts et 53 blessés parmi la population civile. Etant donné la dispersion des roquettes, il était impossible de déterminer quel objectif militaire avait été plus spécialement visé.

Echec d'Israël au Conseil de sécurité

NATIONS UNIES, N.Y. (AFP, PC) — Le Conseil de sécurité de l'ONU, écartant de vigoureuses objections de la part du Canada et des Etats-Unis, a "prié" Israël de "toute urgence" hier de rescinder l'annexion de la Vieille ville de Jérusalem.

Le secteur arabe de la Ville Sainte et ses environs avaient été enlevés à la Jordanie par Israël au cours de la guerre de juin dernier pour être ensuite incorporés à l'Etat d'Israël. Israël avait qualifié cette opération "d'unification de Jérusalem".

Le vote a été de 13 contre zéro, le Canada et les Etats-Unis s'étant abstenus. La Grande-Bretagne, la France et l'Union soviétique faisaient partie des 13 pays qui ont voté en faveur de la résolution.

L'ambassadeur du Canada, M. George Ignatieff et l'ambassadeur des Etats-Unis, M. Arthur Goldberg, ont soulevé de vives objections contre le geste du Conseil qui s'en tenait uniquement au problème de Jérusalem en écartant les autres importantes questions relatives au Moyen-Orient. Ils ont également exprimé l'opinion que cette décision pourrait porter sérieusement atteinte aux efforts de paix de l'ONU.

Faisant allusion aux menaces soviétiques voulant que le conseil ait recours aux sanctions si Israël refusait de se conformer, M. Ignatieff a demandé : "Est-ce bien là la voie dans laquelle nous voulons nous engager ? Est-il sage ou pratique de la part du Conseil d'avoir recours aux sanctions quand il s'est déjà engagé pa rla voie diplomatique ?"

M. Goldberg a soutenu que pour les Etats-Unis l'avenir de Jérusalem était une question qui relevait du mandat confié à l'envoyé spécial de l'ONU, M. Gunnar Jarring, et il a critiqué la résolution du Conseil qui ne fait aucune mention de l'appui accordé par le Conseil à la mission de M. Jarring.

15e greffe du coeur

HOUSTON, Texas, (AFP-UPI-PA) — Le coeur d'un jeune homme de 17 ans bat aujourd'hui dans la poitrine de M. Louis John Fierro, la 15e personne au monde à subir une greffe du coeur.

Une équipe de chirurgiens dirigée par le Dr Denton A. Cooley, de l'hôpital St. Luke's Episcopal, à Houston au Texas, a en effet effectué hier soir sa quatrième transplantation du coeur depuis le 3 mai dernier.

M. Fierro, un vendeur d'automobiles âgé de 54 ans, a reçu le coeur de Hubert Brungardt, décédé des suites d'une hémorragie cérébrale. Le donneur a été déclaré mort à 10 h. 35, l'opération de la greffe a débuté à 11 h. 09 et à 1 h. du matin, tout était complété. Une seule impulsion électrique a suffi pour faire redémarrer le coeur dans la poitrine de M. Fierro.

Un bulletin de santé publié par les autorités de l'hôpital déclare que l'état de santé du patient est "à tous égards", très satisfaisant.

M. Fierro était atteint d'un anévrisme ventriculaire et avait subi plusieurs attaques cardiaques au cours des dernières années.

Johnson demande $3.9 milliards pour financer l'effort militaire au Vietnam et en Corée

WASHINGTON (AFP) — Le président Johnson a transmis hier au Congrès une demande de crédits supplémentaires de $3.9 milliards pour financer la guerre au Vietnam et le renforcement du dispositif américain en Corée.

Cette nouvelle demande porte le budget de la Défense nationale pour l'année fiscale en cours à $76.2 milliards contre les $73.7 milliards initialement prévus, soit une augmentation nette de $2.5 milliards.

Bien qu'en chiffres absolus les fonds nouveaux requis par M. Johnson se montent à près de $4 milliards, l'administration espère en effet réaliser des économies dans d'autres chapitres et obtenir l'autorisation du Congrès pour transférer des fonds no utilisés par suite de l'abandon de la mise en place d'un système de missiles anti-balistiques "Nike-X". Les économies et les transferts de fonds qu'elle envisage se montent à environ $1.4 milliard.

Le sous-secrétaire à la Défense, M. Paul Nitze, a déclaré à ce propos que les fonds nouveaux demandés par le président Johnson sont les conséquences directes de la saisie du "Pueblo" par les autorités nord-coréennes et de l'offensive du Tét au Sud-Vietnam.

A la suite de l'affaire du "Pueblo" et de l'offensive du Tét, les Etats-Unis ont été contraints de mobiliser environ 40,000 hommes. De plus, M. Johnson a annoncé le 31 mars son intention de porter les effectifs combattants américains au Sud-Vietnam à 549,000 hommes d'ici à la fin de 1968, au lieu des 525,000 initialement prévus. Les Etats-Unis doivent également prendre à leur charge la modernisation de l'armée sud-vietnamienne [illegible] de l'équipement [illegible] supplémentaires [illegible] miens qui sont app[illegible] les drapeaux en vertu [illegible] centes décisions du président Thieu.

Cao Ky attaque violemment la "bande d'esclaves" en poste au Sud-Vietnam

SAIGON (AFP) — Le général Ky a déclaré aujourd'hui qu'il existe "une bande d'esclaves" parmi les dirigeants du Sud-Vietnam.

Dans un discours improvisé, d'une rare violence, le vice-président sud-vietnamien a interrogé ses auditeurs — deux mille cadres civils de la défense passive — : "Comment se fait-il que le monde entier admire Ho Chi Minh et Nguyen Giap qui sont pourtant des Vietnamiens comme nous alors que dans le Sud on ne trouve personne ?"

"C'est sans doute, a-t-il répondu sous les applaudissements, parce qu'il existe "une bande d'esclaves parmi les dirigeants du pays."

Le général Ky — au cours de cette allocution prononcée dans un grand stade de la capitale — a dit qu'il fallait "débarrasser le pays des traitres et des domestiques de l'étranger". Ce sont là des éléments antirévolutionnaires. S'il faut les anéantir, je le ferai pour défendre le drapeau révolutionnaire.

Il a dit que si besoin était, il serait prêt à recourir au "sang et au feu" pour obtenir ce résultat.

"S'il le faut, je renverserai tout", a-t-il même précisé.

Le vice-président a reconnu qu'il avait sa part de responsabilité dans la situation qu'il venait de décrire. Il a dit cependant, que s'il faisait partie de la "bande d'esclaves" il serait à l'heure actuelle millionnaire.

Le général Ky a déclaré qu'il n'était pas opposé à un gouvernement présidé par M. Tran Van Huong aussi longtemps que ce dernier resterait anticommuniste.

Dans une conversation avec quelques journalistes après son violent discours de ce matin, le vice-président a souligné qu'il avait reçu du président du conseil désigné l'assurance que le futur gouvernement suivrait une politique vigoureusement anticommuniste.

Les libéraux critiquent la politique économique de Smallwood

ST. JOHN'S, T.-N. (PC) — La politique économique et les méthodes de développement du gouvernement libéral qui préside aux destinées de Terre-Neuve depuis 19 ans sont soumises à un feu croisé de critiques aussi bien de la part de certains de ses membres que de la part de l'opposition.

Les critiques s'inspirent en grande partie du rapport de la Commission royale sur la situation économique et ses perspectives à Terre-Neuve et au Labrador.

Cette analyse, qui s'étend sur 500 pages, constitue le bréviaire des adversaires du premier ministre Joseph Smallwood. Presque tous les jours l'opposition conservatrice demande au gouvernement de soumettre à la législature le texte de ce rapport publié en février dernier et dont la presse a donné de larges extraits.

Mais en vain, car M. Smallwood, qui est en même temps ministre du Développement économique, affirme n'avoir pas encore eu le temps de lire plus de 10 p. cent de ce rapport. Il promet cependant de le soumettre à la législature en automne prochain.

La semaine dernière, cependant, un débat animé a eu lieu à la législature à la suite de la démission de deux ministres: M. John Crosbie, 37 ans, ministre de la Santé, et M. Clyde Wells, 30 ans, ministre sans portefeuille.

M. Smallwood avait alors affirmé que le rapport s'en tenait trop strictement à des considérations de logique. Et pourtant, dit-il, Terre-Neuve ne peut se permettre d'être strictement logique si elle veut rattraper son retard économique.

Que dit donc le rapport?

Mis au point par une commission de 14 membres, présidée par M. Gordon Pushie, conseiller économique du gouvernement et ancien vice-ministre du développement économique, le rapport critique à longueur de pages, les méthodes utilisées jusque-là par le gouvernement, et parle "d'improvisations ... confusion ... manque de coordination".

Il propose un plan quinquennal auquel il impartit cinq objectifs:

- accélération du taux du développement économique par un accroissement de la productivité.
- plein emploi: Là, le rapport n'a pas de solution toute faite à suggérer. Il souligne cependant qu'en 1971, il y aura en Terre-Neuve, 19,000 chômeurs, soit 7,000 de plus qu'actuellement.
- stabilisation des prix.
- une répartition plus équitable des revenus en hausse. Mais là, la commission s'avance avec circonspection et estime que les projets de bien-être devraient être "étudiés avec un soin extrême".
- enfin, un climat social et économique favorable au développement. Sur ce point, la commission estime nécessaire d'accroître la production de produits de consommation.

Le rapport estime ensuite que "les efforts du gouvernement en vue d'attirer dans la province de nouvelles industries devraient être organisés d'une manière plus rationnelle et plus systématique".

Critique du budget

La structure du département provincial des finances est soumise à une critique particulièrement sévère. Le conseiller James Thompson d'Ottawa estime que la dette courante de Terre-Neuve qui s'élève actuellement à $509 millions, atteindra le 21 mars 1972, $1,287 millions.

Le budget provincial est jugé "incomplet et extrêmement confus", bien que celui de l'an dernier représente déjà un progrès.

Analysant ce budget chapitre par chapitre, le rapport de la commission relève presque partout l'absence de coordination et de planning, l'improvisation, la confusion et le manque de continuité.

Nécrologie

Juge A. GOBEIL

QUEBEC (PC) — Le juge Antoine Gobeil, de la Cour provinciale est décédé, lundi, à l'âge de 54 ans.

Licencié en droit de l'université Laval, il était membre du régiment de Montmagny. Il avait été attaché au quartier général de l'armée, à Ottawa, pendant le dernier conflit mondial.

M. Gobeil avait été nommé à la Cour provinciale en octobre dernier.

Il laisse dans le deuil un fils et deux filles.

Ses funérailles auront lieu demain.

DECES ET REMERCIEMENTS

PAUL LAROSE

A Montréal, le 11 mars dernier, est décédé M. Paul Larose, fondateur de la Bière d'Epinette Larose et ancien tavernier, à l'âge de 68 ans. Il laisse dans le deuil son épouse, née Marthe Roch; ses enfants: Jeannette, Sylviane et Fernand; ses soeurs: Mme Napoléon Gignac et Mme Denis Miron; ses beaux-frères et belles-soeurs: M. Napoléon Gignac, M. et Mme Hubert Roch, Mme Paul Roch, Mlles Thérèse et Béatrice Roch, M. et Mme Louis Maravalle, M. et Mme J.-Albert Brien, M. et Mme Rosaire Roch.

Les personnes ayant omis de s'inscrire au registre funéraire sont priées de considérer de la part de la famille leurs plus sincères remerciements comme personnels.

DECES DE Mme ALBERT CHARTRAND

Mme Albert Chartrand, née Filion (Gabrielle), épouse de J.-Albert Chartrand, ancien président de l'Association des Industries Laitières et propriétaire de la Laiterie des Producteurs Inc., résidant au 400 est, boulevard Gouin.

Elle laisse dans le deuil, outre son époux, ses frères et belles-soeurs, MM. et Mmes Berchmans, Arthur et Raymond Filion; ses soeurs et son beau-frère, Mlle Juliette Filion et M. et Mme Eugène Gauthier (Gertrude); ses beaux-frères et sa belle-soeur, M. l'abbé Jean-Louis Chartrand et M. et Mme J.-G. Chartrand; ainsi que nombreux neveux et nièces.

La dépouille mortelle est exposée au salon René Thériault, 1120 est, rue Jean-Talon. Les funérailles auront lieu vendredi matin, le 24 mai, à 9 heures 30 en l'église St-Nicolas d'Ahuntsic.

Les lingots d'argent pour la "loterie" achetés en Ontario

par Florian BERNARD

Une compagnie ontarienne, Cobalt Refineries Ltd., fournira à la ville de Montréal le métal argent nécessaire à la distribution mensuelle des prix de la taxe volontaire.

Le directeur du Service des finances, M. Lactance Roberge, a été autorisé hier par le comité exécutif à commander les quantités nécessaires de lingots. Le président du comité exécutif, M. Lucien Saulnier, a déclaré que cette compagnie livrera directement chez les gagnants le métal argent représentant le montant gagné lors du tirage. De plus, les voûtes de la ville de Montréal seront à la disposition des gagnants qui, pour une raison ou pour une autre, ne voudraient entreposer ces lingots à la banque ou les échanger immédiatement contre de la monnaie de papier.

Il a aussi expliqué que les gagnants recevront un poids d'argent équivalant aux taux en vigueur d'échange.

Enfin, M. Saulnier a déclaré que les contributions recueillies jusqu'ici atteignent plus d'un million et quart de dollars et qu'il reste encore des sacs de courrier à dépouiller. Il s'est dit fort encouragé des résultats jusqu'à maintenant.

Rencontre possible entre Pelletier et les journalistes de Radio-Canada

par Hervé DUFF

La section montréalaise de l'American Newspaper Guild, qui représente les journalistes de Radio-Canada, a envoyé un télégramme au ministre d'Etat, M. Gérard Pelletier, lui demandant de les rencontrer le plus tôt possible afin qu'ils puissent lui présenter leur version des faits relativement à "l'affaire de Moncton".

La section montréalaise de l'ANG a formulé cette demande immédiatement après avoir reçu de M. Pelletier une réponse à la requête qu'elle avait adressée la semaine dernière à M. Jean Marchand.

Le 2 mai dernier, M. Guy Thériault, gérant du poste CBAF de Moncton, démettait de ses fonctions le chef de nouvelles, M. Lucien Amiot, qui était réinstallé quelques jours plus tard, par suite des pressions du syndicat des journalistes.

La réponse de M. Pelletier, en date du 17 mai, consiste en un accusé de réception. Sous la signature de son chef de cabinet, M. Pelletier signale qu'il a reçu le télégramme adressé à M. Marchand, et que M. Davidson, président de la Société Radio-Canada a été saisi de son contenu. Dès qu'il aura remis son rapport au ministre, M. Davidson en informera le syndicat.

La missive était adressée au Syndicat général du cinéma et la télévision (CSN), qui, conjointement avec ARTEC-Québec, NABET-Québec, l'Association des réalisateurs-radio du Québec et la section montréalaise de l'American Newspaper Guild, avait demandé, jeudi dernier, à M. Marchand de faire une enquête impartiale sur l'"affaire de Moncton".

M. Michel Bourdon, conseiller national à Montréal de l'American Newspaper Guild, a déclaré, hier après-midi, à LA PRESSE que le règlement de l'"affaire de Moncton" était le "symptôme d'une administration (celle de la Société Radio-Canada) qui est d'une inefficacité sensationnelle." Il y a des conflits internes, a-t-il ajouté, mais tout le monde reste en place.

M. Bourdon a par ailleurs rappelé le fait que le syndicat montréalais de l'ANG avait demandé, il y a quelque temps, à M. Laurent Picard, vice-président et directeur général de la Société, de rencontrer les dirigeants du syndicat, mais que cette requête était toujours sans lendemain.

Rejoint au téléphone à son bureau d'Ottawa, M. Marcel Ouimet, vice-président et directeur général de la radiodiffusion française de Radio-Canada, a dit n'avoir pas entendu parler de la déclaration du syndicat faite lundi soir, réclamant sa démission en raison de "l'impuissance" dont M. Ouimet aurait fait preuve à l'occasion de l'"affaire de Moncton".

Il ne faut pas retourner certaines vertus: leur envers est plus laid que bien des vices.

Marie d'Agoult

Fais en sorte que ton habit ne laisse pas voir ce que tu es, mais ce que tu dois paraître.

Proverbe espagnol

MESSE ANNIVERSAIRE

Mme HONORE McDONALD

A la douce mémoire d'une maman bien-aimée. Une messe recommandée par son époux sera célébrée le samedi 25 mai en l'église de la paroisse Saint-Mathieu, 2600 est, rue Jean-Talon, à l'occasion du premier anniversaire de la mort de Mme Honoré McDonald, née Corona Hamel. Cet avis est une invitation à toutes les personnes qui l'ont connue et aimée.

DECES/REMERCIEMENTS

MME ROSE-ANNA GAGNON

A Montréal, le 7 mai 1968, est décédée Mme Rose-Anna Gagnon, épouse de M. Léopold Gagnon. Elle laisse dans le deuil, outre son époux, de nombreux frères et soeurs. Son époux et la famille remercient sincèrement les personnes qui ont bien voulu leur témoigner des marques de sympathie, soit par offrandes de messes, de fleurs, visite ou assistance aux funérailles.

Lancement des appels d'offres pour les îlots Saint-Martin

par Florian BERNARD

Le vaste chantier de rénovation urbaine des îlots Saint-Martin sera bourdonnant d'activité dès le début du mois de juillet. Quelque 141 logements seront terminés avant la fin de l'année.

La nouvelle a été annoncée hier par le président du comité exécutif de Montréal, M. Lucien Saulnier. Il a dit que les appels d'offres seront lancés dès la semaine prochaine au moyen d'annonces dans les journaux. Tous les entrepreneurs soumissionnaires devront soumettre leurs offres au plus tard le 14 juin.

Le premier appel d'offres concernera la construction immédiate de 141 logements (sur un total de 314), dont 93 comportant de quatre à cinq chambres à coucher. Les 45 autres bâtisses seront des maisons de type unifamilial.

Dans quelques semaines, Montréal lancera un nouvel appel d'offres pour la construction des 173 autres logements. La construction de cette dernière tranche débutera dès l'automne.

Le président Saulnier a rappelé que Montréal a tenu sa promesse et respecté à la lettre les délais qui avaient été prévus. Montréal avait en effet annoncé, l'hiver dernier, que les travaux de construction débuteraient au cours de l'été 1968 dans le secteur des îlots Saint-Martin et qu'au moins 125 logements seraient terminés avant la fin de l'année. C'est précisément 141 logements qui seront terminés avant la fin de décembre.

Essor de la construction à Saint-Léonard

La construction résidentielle et industrielle semble vouloir devenir plus ferme depuis le début de l'année, à Saint-Léonard. Des permis de construction représentant une valeur de $3,902,400 ont été émis depuis le 1er janvier, comparativement à une valeur de $3,584,700 durant la même période, l'an dernier.

Selon le maire Léo Ouellet, c'est là une preuve que les efforts que son administration a consacrés à l'essor industriel et résidentiel de la ville n'ont pas été vains.

Les Phéniciens auraient découvert l'Amérique

WALTHAM, Mass. (UPI) — Un archéologue de l'Université Brandeis, le Dr Cyrus Gordon, a affirmé qu'il était convaincu, après une nouvelle analyse d'une inscription rupestre trouvée à Parahyba, dans le Brésil, en 1872, que des marins phéniciens avaient découvert le Nouveau Monde 2,000 ans avant Christophe Colomb.

En arrivant à cette conclusion, le Dr Gordon déclare: "Après tout, ces peuples antiques pouvaient, avec un peu de chance, faire tous les voyages que nous pouvons faire de nos jours. Cela leur prenait seulement plus de temps, et ils n'étaient pas aussi pressés que nous le sommes..."

Découverte archéologique au Mexique

CHICHEN ITZA — (d'après Reuters) — Des archéologues travaillant pour le compte de l'Institut mexicain d'anthropologie et d'histoire ont mis au jour de cette antique cité maya du sud-est du Mexique un trésor d'objets variés en or, en jade et en cuivre qu'ils ont tiré du fond argileux d'un lac sacré où étaient précipitées des jeunes victimes immolées à Chac, dieu maya des eaux. La valeur globale de ce trésor est estimée à $50 millions, mais sa valeur historique est inestimable.

De plus, il semble que cette trouvaille offre des ressemblances étranges avec des pièces du même genre trouvées dans des pyramides d'Egypte.

CITE DE VERDUN
SOUMISSIONS POUR LAMPES INCANDESCENTES, FLUORESCENTES, ETC.

Des soumissions sont demandées pour la fourniture de lampes incandescentes, fluorescentes et au mercure pour une période de douze (12) mois, et seront reçues par le soussigné à son bureau à l'hôtel de ville, 4555, avenue Verdun, Verdun 19, Qué., jusqu'à 9:45 heures a.m., le 10 juin 1968, pour être ouvertes en public le même jour à 10:00 heures a.m., en la Salle du Comité Général, Chambre 302.

Les formules de soumissions et autres renseignements peuvent être obtenus au bureau du Directeur des Achats, Chambre 207, à l'adresse ci-haut mentionnée. Chaque soumission doit être placée dans une enveloppe scellée sur laquelle on inscrira "SOUMISSION POUR LAMPES INCANDESCENTES, ETC."

La Cité ne s'engage à accepter ni la plus basse ni aucune des soumissions.

J.-N. LEFEBVRE,
Greffier

CITE DE VERDUN
SOUMISSION POUR GAZOLINE ET HUILE A MOTEUR DIESEL

Des soumissions sont demandées pour la fourniture de gazoline et huile à moteur Diesel pour une période de douze mois, et seront reçues par le soussigné, à son bureau à l'hôtel de ville, 4555, avenue Verdun, Verdun, Qué., jusqu'à 9:45 a.m. le 10 juin 1968, et seront ouvertes en public à 10:00 a.m., le même jour, en la Salle du Comité Général, chambre 302.

Les formules de soumissions et autres renseignements peuvent être obtenus au Bureau du Directeur des Achats, chambre 207, à l'adresse ci-haut mentionnée. Chaque soumission doit être placée dans une enveloppe scellée sur laquelle on inscrira "SOUMISSION POUR GAZOLINE ET HUILE A MOTEUR DIESEL".

La Cité ne s'engage à accepter ni la plus basse ni aucune des soumissions.

J.-N. LEFEBVRE,
Greffier

CITE DE VERDUN
SOUMISSIONS POUR HUILE A CHAUFFAGE

Des soumissions sont demandées pour la fourniture d'huile à chauffage livrée à Verdun et seront reçues par le soussigné, à son bureau à l'hôtel de ville, 4555 avenue Verdun, Verdun, Qué., jusqu'à 9:45 heures a.m. le 10 juin 1968, pour être ouvertes en public le même jour à 10:00 heures a.m., en la salle du Comité général, chambre 302.

Les formules de soumissions et autres renseignements peuvent être obtenus au bureau du directeur des Achats, chambre 207, à l'adresse ci-haut mentionnée. Chaque soumission doit être placée dans une enveloppe scellée sur laquelle on inscrira "SOUMISSION POUR HUILE A CHAUFFAGE".

La cité ne s'engage à accepter ni la plus basse ni aucune des soumissions.

J.-N. LEFEBVRE,
greffier de la cité

GARAGE LAVAL LTÉE se joint à l'équipe American Motors!

Nous avions l'oeil sur American Motors depuis un bon bout de temps. Pour tout dire, la qualité de leurs produits nous a toujours fortement impressionnés. Et cette année nous avons la conviction que, avec une nouvelle équipe à la direction et une gamme de nouveaux produits aussi emballants, American Motors est LA compagnie avec qui il faut compter.

Quelle joie de représenter des gens qui ont le talent et l'ingéniosité de créer une voiture comme la Javelin. Elle a tout ce qu'une sportive GT devrait avoir: intérieur spacieux, puissance, élégance et durabilité.

Et que dire de la nouvelle Ambassador, la seule grosse voiture de sa catégorie à offrir la climatisation sans frais supplémentaires. La Rebel de grosseur moyenne dont le hardtop et la décapotable six places sont les moins chers en Amérique du Nord. L'American, un moyen de transport pratique, bien logeable et économique.

Chacune de ces nouvelles voitures est vraiment différente comparée aux autres voitures nord-américaines; et mieux encore: le prix de chacune d'elles a du sens.

Venez voir les nouveaux modèles American Motors 1968. L'Ambassador climatisée, la Rebel, la Rambler American et la fougueuse Javelin. Peu importe votre choix, vous ne pourrez résister au marché qui vous attend chez nous.

GARAGE LAVAL Limitée
2230, rue VIAU
Tél.: 254-9475

JAVELIN SST

JAVELIN la première des voitures AMX de American Motors

naissances·décès·remerciements·in memoriam

AUBIN (Odila) — A Montréal, le 21 mai 1968, à l'âge de 71 ans, est décédée Mme veuve Edmond Aubin, née Odila De Bellefeuille. Les funérailles auront lieu samedi le 25 courant. Le convoi funèbre partira de la résidence funéraire
L. Thériault Inc.
1270, rue Laprairie
à 8 h 15, pour se rendre à l'église St-Charles, où le service sera célébré à 8 h 30, et de là au cimetière de Côte-des-Neiges, lieu de la sépulture. Parents et amis sont priés d'y assister sans autre invitation.

BEAUDOIN (Wilfrid) — A Ste-Anne-de-Bellevue, le 20 mai 1968, à l'âge de 92 ans, est décédé M. Wilfrid Beaudoin, époux en 1ères noces de feu Rose-Anna Lachapelle et en 2ièmes noces de feu Kate Welch. Les funérailles auront lieu jeudi le 23 courant. Le convoi funèbre partira des salons funéraires
T. Sansregret Ltée,
3198, rue Ontario Est,
pour se rendre à l'église Ste-Jeanne d'Arc, où le service sera célébré à 9 h, et de là au cimetière de Pointe-Claire, lieu de la sépulture. Parents et amis sont priés d'y assister sans autre invitation.

BILLETTE (Denise) — A St-Chrysostome, le 20 mai 1968, à l'âge de 76 ans, est décédée Mme Théodore Billette, née Denise Aumais, demeurant à 76, St-Clément St-Chrysostome. Les funérailles ont lieu mercredi le 22 courant en l'église paroissiale de St-Chrysostome. Le service fut célébré à 2 heures, sous la direction du funérarium
Lionel Demers
et de là au cimetière du même endroit, lieu de la sépulture.

BONIN (Yvonne) — A Chambly, le 20 mai 1968, est décédée Mme Rosario Bonin, née Yvonne Tremblay. Les funérailles auront lieu jeudi le 23 courant. Le convoi funèbre partira des salons
E. Darche et Fils
330, rue Martel,
pour se rendre à l'église paroissiale Saint-Joseph de Chambly, où le service sera célébré à 11 heures, et de là, au cimetière du même endroit, lieu de la sépulture. Parents et amis sont priés d'y assister sans autre invitation.

BOUTHILLIER (Charles-Henri) — A Montréal, le 22 mai 1968, à l'âge de 62 ans, est décédé M. Charles-Henri Bouthillier, époux de Thérèse Brousseau, demeurant à 8837, Henri-Julien, père de Guy, Mme Louis Felton (Pauline) et Lise. Les funérailles auront lieu samedi le 25 courant. Le convoi funèbre partira des salons
Urgel Bourgie Ltée
745, rue Crémazie est
pour se rendre à l'église St-Alphonse, où le service sera célébré, et de là au cimetière de Côte-des-Neiges, lieu de la sépulture. Parents et amis sont priés d'y assister sans autre invitation.

CHARBONNEAU (Hélène) — A Montréal, le 20 mai 1968, à l'âge de 88 ans, est décédée Mme veuve Albert Charbonneau, née Hélène Lacas. Les funérailles suront lieu jeudi le 23 courant. Le convoi funèbre partira des salons
A. Bazinet Inc.,
1922, Boul. Rosemont,
à 9 h 45, pour se rendre à l'église St-Jean-Berchmans, où le service sera célébré à 10 h, et de là au cimetière de Côte-des-Neiges, lieu de la sépulture. Parents et amis sont priés d'y assister sans autre invitation.

CHARLEBOIS (Rosario) — A Montréal, le 19 mai 1968, à l'âge de 67 ans, est décédé M. Rosario (Charlie) Charlebois, époux d'Irène Sauvé, demeurant 5409 Clark. Les funérailles auront lieu jeudi le 23 courant. Le convoi funèbre partira des salons mortuaires
J. S. Vallée Ltée,
1111, rue Laurier Ouest, Outremont,
à 7 h 45, pour se rendre à l'église St-Enfant-Jésus du Mile-End, où le service sera célébré à 8 h, et de là au cimetière de St-Polycarpe, lieu de la sépulture. Parents et amis sont priés d'y assister sans autre invitation.

CHARTRAND (Gabrielle) — A Montréal, le 20 mai 1968, est décédée Mme Albert Chartrand, née Gabrielle Filion, demeurant 400 est, boul. Gouin. Les funérailles auront lieu vendredi, le 24 courant. Le convoi funèbre partira des salons
René Thériault Ltée
1120 Est, rue Jean-Talon,
à 9 h, pour se rendre à l'église St-Nicolas d'Ahuntsic, où le service sera célébré à 9 h 30, et de là au cimetière de Côte-des-Neiges, lieu de la sépulture. Parents et amis sont priés d'y assister sans autre invitation.

CHENIER (Noel) — A Pointe-St-Charles, le 17 mai 1968, à l'âge de 59 ans, est décédé M. Noël Chénier, époux de feu Florida Marois, demeurant 1003 St-Laurent, app. 1. Les funérailles auront lieu jeudi le 23 courant. Le convoi funèbre partira de la résidence funéraire,
L. Thériault Inc.,
1270 rue Laprairie,
à 7 h. 45, pour se rendre à l'église St-Charles, où le service sera célébré à 8 h., et de là au cimatière de l'Est, lieu de la sépulture. Parents et amis sont priés d'y assister sans autre invitation.

CHOLETTE (Abbé Gérard) — Accidentellement à Valleyfield, le 20 mai 1968, à l'âge de 43 ans, est décédé M. l'Abbé Gérard Cholette, aumônier à "Doréa", Franklin Centre, et ex-vicaire à Dorion, Beauharnois et Rigaud, fils de feu Philias Cholette et de feu Florida Lemay. Les funérailles auront lieu jeudi le 23 courant. Le convoi funèbre partira des salons
Louis Poirier
à St-Polycarpe
pour se rendre à l'église paroissiale de St-Polycarpe, où le service sera célébré à 3 hrs p.m. Parents et amis sont priés d'y assister sans autre invitation.

CHRISTIN (Gérard) — A Montréal, le 22 mai 1968, à l'âge de 57 ans, est décédé M. Gérard Christin, copropriétaire du restaurant Prince-Charles, fils de M. Jean-Baptiste Christin, et de feu Poméla Larose. Il laisse dans le deuil 4 frères et 2 soeurs. Les funérailles auront lieu samedi le 25 courant. Le convoi funèbre partira des salons
J.-A. Guilbault Inc.,
5359, 11e avenue, Rosemont
à 9 h 45, pour se rendre à l'église St-François-Solano, où le service sera célébré à 10 h, et de là au cimetière de l'Est, lieu de la sépulture. Parents et amis sont priés d'y assister sans autre invitation.

DANIS (Ritcher) — A l'hôpital St-Benoit, le 21 mai 1968, à l'âge de 78 ans, est décédé M. Ritcher Danis, époux d'Aldéa Lavallée, demeurant à 339, Côte-Sud, Ste-Thérèse. Les funérailles auront lieu vendredi le 24 courant. Le convoi funèbre partira de la résidence funéraire
Maurice Savaria Enrg.
61, rue Blainville ouest
pour se rendre à l'église Ste-Thérèse, où le service sera célébré à 2 h, et de là au cimetière de Côte-des-Neiges, lieu de la sépulture. Parents et amis sont priés d'y assister sans autre invitation.

DESHAIES (Louis) — A Montréal, le 21 mai 1968, à l'âge de 85 ans, est décédé M. Louis Deshaies, époux de feu Hermelia Pepin. Les funérailles auront lieu jeudi, le 23 courant. Le convoi funèbre partira des salons
Gaston Gaudet
Ste-Gertrude de Nicolet
pour se rendre à l'église Ste-Marie de Blandford, où le service sera célébré à 10 h, et de là au cimetière du même endroit, lieu de la sépulture. Parents et amis sont priés d'y assister sans autre invitation.

Dr TONNANCOUR (Irène) — A Montréal, le 22 mai 1968, à l'âge de 79 ans est décédée Mme veuve Gustave G. de Tonnancour, née Irène Matte, demeurant 11,911 Poincaré, mère de Charles, Georges, André. Les funérailles auront lieu vendredi le 24 courant. Le convoi funèbre partira des salons
Urgel Bourgie Ltée
2095, rue de Salaberry
pour se rendre à l'église St-Joseph-de-Bordeaux, où le service sera célébré et de là au cimetière de Côte-des-Neiges, lieu de la sépulture. Parents et amis sont priés d'y assister sans autre invitation.

CARTES MORTUAIRES et REMERCIEMENTS
MAISON H.R. ROY LTÉE
IMPRIMERIE
1589 RUE ST-HUBERT
527-9268

ETHIER (Jean) Accidentellement à St-Hyacinthe, le 20 mai 1968, à l'âge de 37 ans, est décédé Jean Ethier, époux de Réjeanne Dicaire. Les funérailles auront lieu vendredi le 24 courant. Le convoi funèbre partira des salons
J. Ouimet et Fils Enrg.,
3517, boul. Levesque, Chomedey,
pour se rendre à l'église St-Maxime, où le service sera célébré à 9 h., et de là au cimetière de St-Martin, lieu de la sépulture. Parents et amis sont priés d'y assister sans autre invitation.

FERRARO (Silvio) — Subitement, à Montréal, le 20 mai 1968, à l'âge de 45 ans, est décédé M. Silvio Ferraro, directeur de l'Hydro-Québec, de la Zone Sud, époux d'Hélène Charlebois, demeurant à 31, Chemin du Canal, Melocheville. Les funérailles auront lieu vendredi le 24 courant. Le convoi funèbre partira des salons
Granato Enrg.
292, rue Jean-Talon est,
Montréal,
pour se rendre à l'église Notre-Dame-de-la-Consolata, où le service sera célébré à 11 h., et de là au cimetière de Côte-des-Neiges, lieu de la sépulture. Parents et amis sont priés d'y assister sans autre invitation.

FILION (Gabrielle) — A Montréal, le 20 mai 1968, est décédée Mme Gabrielle Filion, épouse d'Albert Chartrand, demeurant 400 est, boul. Gouin. Les funérailles auront lieu vendredi, le 24 courant. Le convoi funèbre partira des salons
René Thériault Ltée
1120 est, rue Jean-Talon
à 9 h, pour se rendre à l'église St-Nicolas d'Ahuntsic, où le service sera célébré à 9 h 30, et de là au cimetière de Côte-des-Neiges, lieu de la sépulture. Parents et amis sont priés d'y assister sans autre invitation.

FONTAINE (Wilfrid)—A Drummondville, le 21 mai 1968, à l'âge de 83 ans, 8 mois, est décédé M. Wilfrid Fontaine, ex-garagiste de Ville-Emard, Chevalier de Colomb, 4e degré, époux de feu Eugénie Letendre, père de Blanche (Mme Charles April), Flore (Mme Hector De La Sablonnière), Marie-Rose (Mme Jacques Pilon), Noëlla (Mme Marcel Denoncourt), Gérard, Paul et Yvon. Les funérailles auront lieu vendredi le 24 courant. Le convoi funèbre partira des salons
Urgel Bourgie Ltée,
2805, rue Allard,
à 9 h. 15, pour se rendre à l'église paroissiale de St-Bonaventure d'Upton, comté Yamaska, où le service sera célébré à 11 hres, et de là au cimetière du même endroit, lieu de la sépulture. Parents et amis sont priés d'y assister sans autre invitation.

GARNEAU (Emile) — A Montréal, le 21 mai 1968, à l'âge de 82 ans, est décédé M. Emile Garneau, époux de feu Yvonne Portugais, père de Paul-Emile, Fernand, et Mme Claude Latour (Lucille). Les funérailles auront lieu vendredi le 24 courant. Le convoi funèbre partira des salons
Urgel Bourgie Ltée et
Société Coopérative de
Frais Funéraires,
2251 rue Jean-Talon est,
à 9 h 30, pour se rendre à l'église Saint-Ambroise, où le service sera célébré à 10 h, et de là au cimetière de l'Est, lieu de la sépulture. Parents et amis sont priés d'y assister sans autre invitation.

GERMAIN (Arthur) — Subitement, à St-Emile, comté Montcalm, le 20 mai 1968, à l'âge de 56 ans, est décédé M. Arthur Germain, employé à la cité de Montréal, permis d'inspection, époux de Bernadette Audy, demeurant 1983 des Erables, frère de Mme Rachel Wilfred Dietsche. Les funérailles auront lieu vendredi le 24 courant. Le convoi funèbre partira des salons
Urgel Bourgie Ltée
1383, rue Ontario est
à 9 h 45, pour se rendre à l'église St-Eusèbe, ou le service sera célébré à 10 h, et de là au cimetière de l'Est, lieu de la sépulture. Parents et amis sont priés d'y assister sans autre invitation.

GIRARD (Bernadette) — A Montréal, le 20 mai 1968, à l'âge de 66 ans, est décédée Mlle Bernadette Girard, fille de feu Joseph Félix Girard, et de feu Clémentine Amyot demeurant à 1871 Aird. Les funérailles auront lieu jeudi le 23 courant. Le convoi funèbre partira des salons
Alfred Dallaire Inc.,
4504, rue Ste-Catherine est,
à 8 h. 45, pour se rendre à l'église St-Barnabé-Apôtre, où le service sera célébré à 9 h., et de là au cimetière de Ste-Angèle-de-Monnoir, lieu de la sépulture. Parents et amis sont priés d'y assister sans autre invitation.

GIRALDEAU (Léonie) — A Saint-Jérôme le 21 mai 1968, à l'âge de 68 ans, est décédée Mme Lucien Giraldeau, née Léonie Lachapelle, mère de Mme Maurice Labelle (Léonne), Soeur Lise Giraldeau, Congrégation Notre-Dame-du-Bon-Conseil; e 11e laisse son gendre, M. Maurice Labelle, 2 petites-filles, Lyette et Maryse; soeur de Marie-Anne Gratton. Les funérailles auront lieu vendredi, le 24 courant. Le convoi funèbre partira des salons
Hervé Trudel et Fils,
136, rue Labelle
pour se rendre à l'église de Saint-Antoine-des-Laurentides, où le service sera célébré à 10 h. 30, et de là, au cimetière de Saint-Jérôme, lieu de la sépulture. Parents et amis sont priés d'y assister sans autre invitation.

GREGOIRE (Gilles) — A St-Rémi-de-Napierville, le 21 mai 1968, à l'âge de 40 ans, est décédé Gilles Grégoire, président de la Compagnie J.-R. Grégoire Ltée, St-Rémi, époux de Jacqueline Guérin. Les funérailles auront lieu vendredi le 24 courant. Le convoi funèbre partira des salons
A.-N. Ostiguy,
44, rue Chevrefils, St-Rémi,
pour se rendre à l'église paroissiale, où le service sera célébré à 3 h. Parents et amis sont priés d'y assister sans autreinvitatioan.

HARBECK (Béatrice) — A Montréal, le 22 mai 1968, à l'âge de 77 ans, est décédée Mme veuve J.-Domina Harbeck, née Béatrice Billette, demeurant à 3762 Adam. Les funérailles auront lieu samedi le 25 courant. Le convoi funèbre partira des salons
Patrick Provencher Inc.,
4240, rue Adam,
à 9 h. 30, pour se rendre à l'église St-Rédempteur, où le service sera célébré à 9 h. 45, et de là au cimetière de l'Est, lieu de la sépulture. Parents et amis sont priés d'y assister sans autre invitation.

JOLY (Léonie) — A Montréal, le 21 mai 1968, à l'âge de 72 ans, est décédée Léonie Lebrun, épouse de Georges Joly, mère de Mme Foley (Paulette). Les funérailles auront lieu vendredi le 24 courant. Le convoi funèbre partira des salons
Roland Bisson Inc.,
1415, rue Fleury est,
à 8 h. 45, pour se rendre à l'église de la Visitation, où le service sera célébré à 9 h. et de là au cimetière de St-André-d'Argenteuil, lieu de la sépulture. Parents et amis sont priés d'y assister sans autre invitation.

KERRIGAN (Irène) — A Montréal, le 22 mai 1968, à l'âge de 58 ans, est décédée Mme Frank Kerrigan, née Irène Melanson, demeurant 8943 Berri, mère de William. Les funérailles auront lieu vendredi le 24 courant. Le convoi funèbre partira des salons
Urgel Bourgie Ltée,
745, rue Crémazie est
à 8 h 30, pour se rendre à l'église Ste-Rita, où le service sera célébré à 9 h, et de là au cimetière de Côte-des-Neiges, lieu de la sépulture. Parents et amis sont priés d'y assister sans autre invitation.

LADOUCEUR (Anita) — A Montréal, le 19 mai 1968, à l'âge de 69 ans, est décédée Mme Raymond Ladouceur, née Anita Boyer, autrefois de St-André-Avelin, demeurant à 4170 Marcil, N.D.G., mère de Mme Marcel Fortin (Raymonde), Mme Marc Fortier (Denise) et de Gaston Ladouceur. Les funérailles auront lieu jeudi le 23 courant. Le convoi funèbre partira des salons
Urgel Bourgie Ltée
angle boul. Décarie et
ave Notre-Dame-de-Grâce
à 8 h. 45, pour se rendre à l'église Notre-Dame-de-Grâce, où le service sera célébré à 9 h., et de là au cimetière de Côte-des-Neiges, lieu de la sépulture. Parents et amis sont priés d'y assister sans autre invitation.

LANGEVIN (Valéry) — A Montréal, le 20 mai 1968, à l'âge de 85 ans, est décédé M. Valéry Langevin, époux d'Ida Gervais, père de Thérèse, Gaétan, époux de Germaine Lavigne, grand-père de Robert. Les funérailles auront lieu jeudi le 23 courant. Le convoi funèbre partira des salons
J.-A. Guilbault Inc.
5359, 11ième Avenue, Rosemont
à 10 h. 45, pour se rendre à l'église St-Esprit de Rosemont (6ième Avenue et Masson), où le service sera célébré à 11 hrs, et de là au cimetière de Côte-des-Neiges, lieu de la sépulture. Parents et amis sont priés d'y assister sans autre invitation. S.V.P. pas de fleurs.

LATULIPPE (Philippe) — A Montréal-Nord, le 19 mai 1968, à l'âge de 62 ans, est décédé M. Philippe Latulippe, époux de Gabrielle Prenevau, demeurant au 11,215 Boul. Pie-IX. Les funérailles auront lieu vendredi, le 24 courant. Le convoi funèbre partira des salons
Giroux et Fils Inc.,
11,130, Boul. Pie-IX,
à 9 h 45 pour se rendre à l'église St-Vincent-Marie-Strambi, où le service sera célébré à 10 h., et de là au cimetière de l'Est, lieu de la sépulture. Parents et amis sont priés d'y assister sans autre invitation.

LEBRUN (Adrien) — A L'Annonciation, le 20 mai 1968, à l'âge de 74 ans, est décédé M. Adrien Lebrun, époux en 1ères noces de feu Berthe Leblanc et en 2es noces de Jeannette Landry, demeurant à L'Annonciation. Les funérailles auront lieu jeudi le 23 courant. Le convoi funèbre partira des salons de la maison
L. Suppère Enrg.,
à L'Annonciation,
pour se rendre à l'église paroissiale de L'Annonciation, où le service sera célébré à 4 heures. Parents et amis sont priés d'y assister sans autre invitation.

LEDUC (Aimé) — Accidentellement à Montréal, le 17 mai 1968, à l'âge de 56 ans, est décédé M. Aimé Leduc, époux de Lucie Dalpé, demeurant à 2447, rue Rouen, père bien-aimé de Louise (Mme Aurèle Talbot), Monique (Mme Claude Longtin), Pierre et Michel. Les funérailles auront lieu vendredi le 24 courant. Le convoi funèbre partira des salons
Alfred Dallaire Inc.
2590, rue Rouen
à 8 h 15, pour se rendre à l'église St-Eusèbe de Verceil, où le service sera célébré à 8 h 30, et de là au cimetière de Varennes, lieu de la sépulture. Parents et amis sont priés d'y assister sans autre invitation.

LEROUX (Paul-H.) — A Sorel, le 19 mai 1968, à l'âge de 59 ans, est décédé M. Paul-H. Leroux, surintendant général de Marine Industries, époux de Blanche Gagnon, demeurant 37 rue Provost, Sorel. Les funérailles auront lieu jeudi le 23 courant. Le convoi funèbre partira des salons
Antoine Brunette,
75, rue Elizabeth,
pour se rendre à l'église Notre-Dame de Sorel, où le service sera célébré à 10 h. Parents et amis sont priés d'y assister sans autre invitation.

MAHEU (Ernest) — Subitement, à St-Antoine-sur-Richelieu, le 20 mai 1968, à l'âge de 56 ans, est décédé Ernest Maheu, époux bien-aimé de Béatrice Mailhot, demeurant à St-Antoine-sur-Richelieu. Les funérailles auront lieu jeudi le 23 courant. Le convoi funèbre partira des salons
Dallaire et Halpin
4500, rue Verdun
à 8 h 30, pour se rendre à l'église St-Jean-de-Matha (Ville-Emard), où le service sera célébré à 9 h, et de là au cimetière de Pointe-Claire, lieu de la sépulture. Parents et amis sont priés d'y assister sans autre invitation.

MARCHAND (Jeanne) — A St-Antoine-des-Laurentides, le 20 mai 1968, à l'âge de 74 ans, est décédée Mlle Jeanne Marchand, fille de feu Edouard Marchand et de feu Valentine de Montigny. Les funérailles auront lieu jeudi le 23 courant. Le convoi funèbre partira des salons
Hervé Trudel et Fils,
400, rue Labelle, à St-Jérôme,
pour se rendre à l'église paroissiale de St-Antoine-des-Laurentides, où le service sera célébré à 3 h p.m., et de là au cimetière de St-Jérôme, lieu de la sépulture. Parents et amis sont priés d'y assister sans autre invitation.

MARTINEAU (Gérald) — A Québec, le 18 mai 1968, à l'âge de 65 ans, est décédé l'Honorable Gérald Martineau, époux de dame Blandine (Bea) Duggan, demeurant à 1000 Chemin St-Louis. Les funérailles auront lieu jeudi le 23 courant. Le convoi funèbre partira du Funerarium
Lépine
300 Chemin Ste-Foy
à 9 hrs 45, pour se rendre à l'église des Saints-Martyrs-Canadiens, où le service sera célébré à 10 hrs, et de là au cimetière Belmont, lieu de la sépulture. Parents et amis sont priés d'y assister sans autre invitation.

MORRIS (Dennis) — Le 21 mai 1968, est décédé, dans sa 95e année, Dennis Morris, époux de feu Mary Ann McCabe; père de Martin, Mme Phillip Morris (Voica), Joseph, Rhoderick, Mme Pierre Brosseau (Claire), Mme Walter Dwyer (Viola), Faber, Regis, Mme Walter Ryan (Cecilia), Dr Leo C. Morris; aussi lui survivent 38 petits-enfants et 5 arrière-petits-enfants. La dépouille mortellee est exposée au salon
Clark Funeral Home
5580, rue Sherbrooke ouest
Le service funèbre aura lieu à l'église St. Ignatius of Loyola, vendredi matin à 10 heures. Inhumation au cimetière de Côte-des-Neiges. Au lieu de fleurs, on vous invite à faire un don à la Société pour les enfants infirmes.

NAREAU (Catherine) — A Montréal, le 20 mai 1968, est décédée Mme veuve Léo Nareau, née Catherine O'Brien, demeurant 2624, rue Létourneux. Les funérailles auront lieu vendredi le 24 courant. Le convoi funèbre partira des salons
Urgel Bourgie Ltée,
4955, rue Adam,
à 9 h. 15, pour se rendre à l'église St-Jean-Baptiste de LaSalle, où le service sera célébré à 9 h. 30, et de là au cimetière de l'Est, lieu de la sépulture. Parents et amis sont priés d'y assister sans autre invitation.

MASSICOTTE (Bernard) — A Lachute, le 21 mai 1968, à l'âge de 45 ans est décédé docteur Bernard Massicotte, optométriste, époux de Yolande Brunet, et père de Nicole et Pierre, demeurant rue Sydney. Les funérailles auront lieu vendredi le 24 courant. Le convoi funèbre partira des salons
Roland Ménard
397, rue Grâce
pour se rendre à l'église St-Anastasie, où le service sera célébré à 2 h p.m. et de là au cimetière de Côte-des-Neiges, Montréal, lieu de la sépulture. Parents et amis sont priés d'y assister sans autre invitation.

PAQUETTE (Délia) — A Montréal, le 20 mai 1968, à l'âge de 97 ans, est décédée Délia Ménard, épouse en 1ères noces de Charles King, et en 2ièmes noces de feu Marcellin Paquette, demeurant rue Chateaubriand. Les funérailles auront lieu jeudi le 23 courant. Le convoi funèbre partira de la résidence funéraire
Magnus Poirier Inc.
6520, rue St-Denis
à 8 h. 45, pour se rendre à l'église St-Edouard, où le service sera célébré à 9 hrs, et de là au cimetière de Côte-des-Neiges, lieu de la sépulture. Parents et amis sont priés d'y assister sans autre invitation.

PELLETIER (Roméo) — A Montréal, le 20 mai 1968, à l'âge de 45 ans, est décédé Roméo Pelletier, fils de feu Joseph Pelletier, et de feu Aldéa St-Laurent, demeurant rue Delorimier. Les funérailles auront lieu vendredi le 24 courant. Le convoi funèbre partira des salons
Bonnier, Duclos, Bonnier,
3503, rue Papineau,
à 8 h. 30, pour se rendre à l'église St-Robert Bellarmin, où le service sera célébré à 9 h., et de là au cimetière de Contrecoeur, lieu de la sépulture. Parents et amis sont priés d'y assister dans autre invitation.

PLANTE (Léonida) — A Mont-Laurier, le 19 mai 1968, à l'âge de 59 ans, 9 mois, est décédée Mlle Léonida Plante, fille de feu David Plante et de feu Laura Lemay, demeurant à 307 rue Lévis. Les funérailles auront lieu jeudi le 23 courant. Le convoi funèbre partira des salons
Urgel Bourgie Ltée
2630 rue Notre-Dame Ouest
à 9 hrs 45, pour se rendre à l'église Ste-Cunégonde, où le service sera célébré à 10 hrs, et de là au cimetière de Côte-des-Neiges, lieu de la sépulture. Parents et amis sont priés d'y assister sans autre invitation.

RICHER (Annette) — A Pointe-St-Charles, le 20 mai 1968, à l'âge de 54 ans, est décédée Mme Jean Richer, née Annette Trottier, demeurant à St-Paul-d'Abbotsford, comté Rouville. Les funérailles auront lieu jeudi le 23 courant. Le convoi funèbre partira de la résidence funéraire
L. Thériault Inc.
1270 rue Laprairie
à 8 hrs 45, pour se rendre à l'église St-Charles, où le service sera célébré à 9 hrs, et de là au cimetière de l'Est, lieu de la sépulture. Parents et amis sont priés d'y assister sans autre invitation.

ROCHON (Roméo) — A Laval Ouest, le 20 mai 1968, à l'âge de 52 ans, est décédé M. Roméo Rochon, époux de Jeanne Bougie, demeurant à 5571, 29ième Ave, Laval Ouest, père de Linda et Diane. Les funérailles auront lieu jeudi le 23 courant. Le convoi funèbre partira des salons
Alban Mallette et Fils,
3582, 24ième Rue Laval Ouest,
à 9 h 45, pour se rendre à l'église St-Théophile de Laval-Ouest, où le service sera célébré à 10 h, et de là au cimetière de Calumet, lieu de la sépulture. Parents et amis sont priés d'y assister sans autre invitation.

ROY (Marcellin) — A Lavaltrie, le 21 mai 1968, à l'âge de 81 ans, est décédé M. Marcellin Roy, époux de feu Rosina Coursol, demeurant à 5307, 18e Ave, Rosemont, autrefois de St-Jérôme. Les funérailles auront lieu vendredi le 24 courant. Le convoi funèbre partira des salons
Alfred Dallaire Inc.,
3254, rue Bellechasse, et 11e Ave,
à 9 h. 45, pour se rendre à l'église St-François-Solano, où le service sera célébré à 10 h., et de là au cimetière de St-Vincent-de-Paul, lieu de la sépulture. Parents et amis sont priés d'y assister sans autre invitation.

SEVIGNY (Almentine) — A Montréal, le 21 mai 1968, à l'âge de 78 ans, est décédée Mme Philippe Sévigny, née Almentine Descoteaux. Les funérailles auront lieu vendredi le 24 courant. Le convoi funèbre partira de la résidence funéraire Magnus Poirier Inc.,
6603, rue St-Laurent,
à 8 h. 45, pour se rendre à l'église St-Jean-de-la-Croix, où le service sera célébré à 9 h., et de là au cimetière de Côte-des-Neiges, lieu de la sépulture. Parents et amis sont priés d'y assister dans autre invitation.

SIDES (Marie-Imelda) — A l'hôpital Notre-Dame, dimanche le 19 mai 1968, est décédée, dans sa 55e année, Marie-Imelda Gauthier, épouse de John Farrington Sides, mère de Gladys et de John. Le service funèbre aura lieu jeudi 23 mai, à 11 h 30 a.m., à la chapelle du salon.
Robert M. White & Sons
4484, rue Ste-Catherine est
Inhumation au cimetière Hawthornedale.

TROUILLARD (Ernest) — A Beloeil, le 21 mai 1968, à l'âge de 64 ans, est décédé M. Ernest Trouillard, époux de Jeannine Roy, demeurant 51, rue Lalonde, Beloeil. Les funérailles auront lieu vendredi le 24 courant. Le convoi funèbre partira des salons
Maurice Demers,
881, rue Monseigneur-Laval
Beloeil,
pour se rendre à l'église paroissiale, où le service sera célébré à 10 heures, et de là au cimetière du même endroit, lieu de la sépulture. Parents et amis sont priés d'y assister sans autre invitation.

TWARDOWSKI (Henryka) — A Montréal, le 20 mai 1968, à l'âge de 62 ans, est décédée Mme Stanislaw Twardowski, née Henryka Wisniewski, demeurant à 147 boul. Ste-Foy, Ville Jacques-Cartier, mère de Betty (Mme Y. Houle), Henry, Michael, Stella (Mme A. Czenze) et Eugène. Les funérailles auront lieu jeudi le 23 courant. Le convoi funèbre partira des salons
Urgel Bourgie Ltée
6259 boul. Monk
à 9 h. 45, pour se rendre à l'église Holy Trinity, où le service sera célébré à 10 h., et de là au cimetière de Côte-des-Neiges, lieu de la sépulture. Parents et amis sont priés d'y assister sans autre invitation.

VANNELLI (Maria) — A Montréal, le 21 mai 1968, à l'âge de 46 ans, est décédée Mme Maria Silvaggio, épouse de Michel Vannelli, mère de Joseph, Tony, Franky. Les funérailles auront lieu vendredi le 24 courant. Le convoi funèbre partira des salons
René Thériault Ltée,
1120 est, rue Jean-Talon,
à 8 h. 45, pour se rendre à l'église Notre-Damde-de-la Consolata, où le service sera célébré à 9 h., et de là au cimetière de Côte-des-Neiges, lieu de la sépulture. Parents et amis sont priés d'y assister sans autre invitation.

VIGER (Georgina) — A St-Eustache, le 21 mai 1968, à l'âge de 69 ans, est décédée Mme veuve Henri-Victor Viger, née Georgina Grégoire, demeurant à 244, Constantin, St-Eustache. Les funérailles auront lieu vendredi le 24 courant. Le convoi funèbre partira des salons
Donat Martin et Fils,
1004, chemin Oka,
Cité des Deux-Montagnes,
à 1 h. 45 pour se rendre à l'église Trinity United Church, St-Eustache, où le service sera célébré à 2 h. p.m. et de là au cimetière de Mont-Royal, Montréal, lieu de la sépulture. Parents et amis sont priés d'y assister sans autre invitation.

VILLIARD (Maurice) — A Odanak le 20 mai 1968, à l'âge de 67 ans, 8 mois, est décédé Maurice Villiard, époux de feu Claire Geoffroy. Les funérailles auront lieu jeudi le 23 courant. Le convoi funèbre partira des salons
J.-L. Descoteaux,
Pierreville, comté Yamaska
pour se rendre à l'église paroissiale de la Réserve d'Odanak, où le service sera célébré à 3 heures, et de là au cimetière de Pierreville, lieu de la sépulture. Parents et amis sont priés d'y assister sans autre invitation.

REMERCIEMENTS

ALLARD (Napoléon) — La famille de M. N. Allard, remercie sincèrement les parents, amis, voisins qui ont bien voulu leur témoigner des marques de sympathies à l'occasion de la mort de M. Napoléon Allard.

ARCHAMBAULT (Clara) — M. Raoul Archambault et sa famille remercient les personnes qui ont bien voulu leur témoigner des marques de sympathies à l'occasion du décès de Mme Raoul Archambault, survenu le 25 avril 1968.

GOULET (Louise) — Les membres de la famille Goulet remercient sincèrement les personnes qui ont bien voulu leur témoigner des marques de sympathies à l'occasion du décès de Mlle Louise (Louisette) Goulet, survenu le 9 avril 1968, soit par offrande de messe, de fleurs, de condoléances, soit par bouquet spirituel, télégrammes, visite ou assistance aux funérailles. Les personnes ayant omis de s'inscrire sont priées de considérer ces remerciements comme personnels.

naissance

GROSSMAN — Normand et Elaine, née Roberts, sont fiers d'annoncer la venue de Karen-Anne pesant 7 livres et 10 onces, le 20 mai 1968 à l'hôpital St. Mary's. La mère et l'enfant se portent bien. Deo Gratias.

DECES

M. ERNEST HARNOIS

A Saint-Thomas de Joliette, le 20 mai 1968, à l'âge de 88 ans, est décédé M. Ernest Harnois, Chevalier de l'Ordre de Saint-Grégoire-le-Grand et président de "Harnois & Fils" de Joliette, époux de Parmélia Coutu. Il laisse aussi dans le deuil: ses enfants, M. et Mme Arthur Savignac (Rose-Aimée), de Berthier, MM. et Mmes Chs-Edouard, Honorius (gérant de Harnois & Fils), Henri ainsi que Mlle Rose-Alba Harnois et 32 petits-enfants et 97 arrière-petits-enfants.

M. Harnois demeurait au "Calvaire Harnois" à St-Thomas.

Les funérailles auront lieu jeudi, le 23 courant. Le convoi funèbre partira de la salle paroissiale de St-Thomas pour se rendre à l'église paroissiale, où le service sera célébré à 10 h. Parents et amis sont priés d'y assister sans autre invitation.

OUVERT JEUDI ET VENDREDI JUSQU'À 9 H.

DUPUIS CARREFOUR DES ÉCONOMIES AU SOUS-SOL

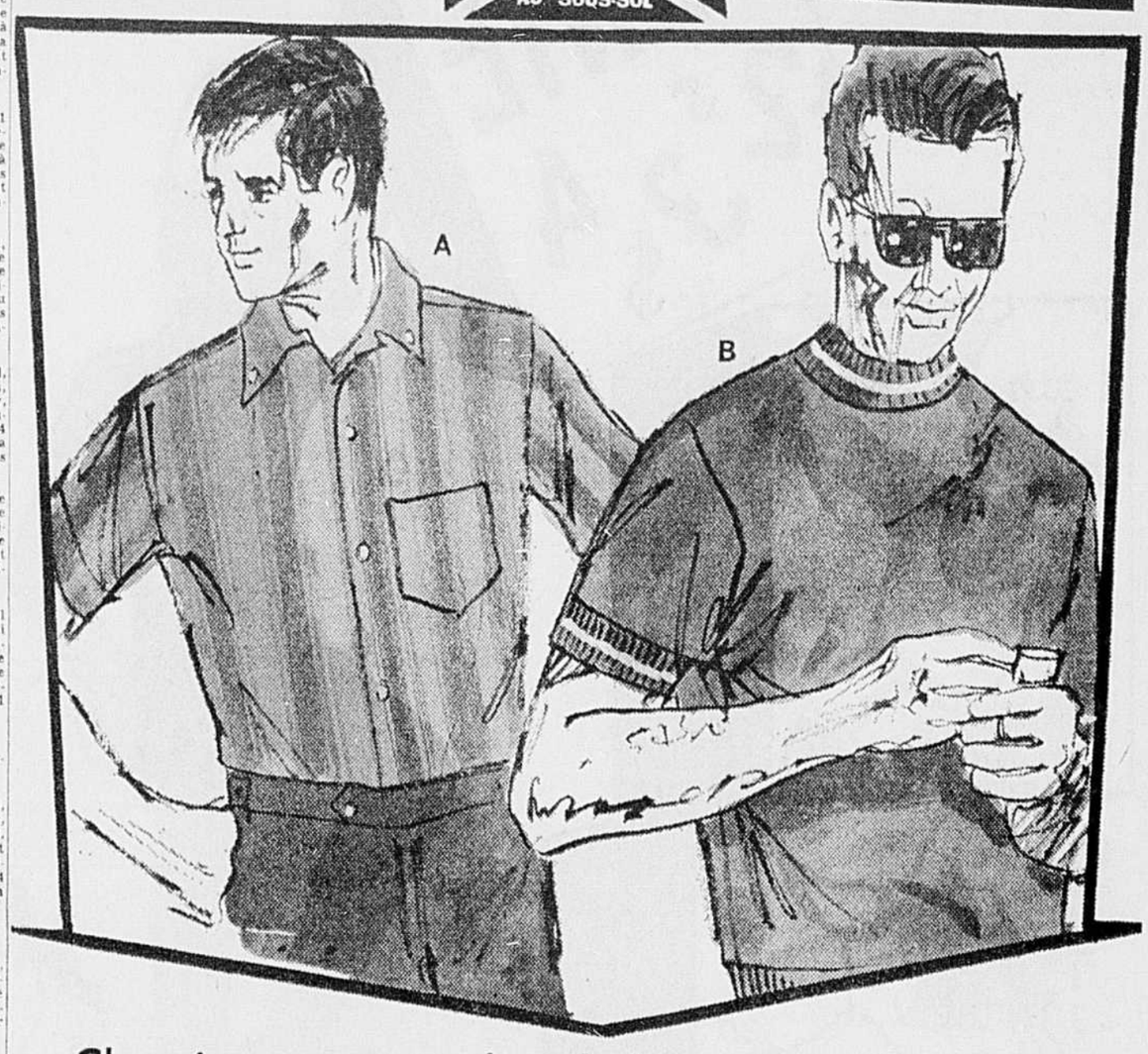

Chemises sport et chandails pour messieurs

A) Chemises en polyester* et coton, col ordinaire, manche courtes, motifs de fantaisie, rayures ou teintes unies, bleu, ton or, cuivre et vert. Repassage permanent. P.M.G.
B) Chandail en ratine spongieuse, encolure mock, manches courtes. Bleu, cuivre, blanc, vert. P.M.G.
*Marque déposée

2 67 — 2 pour $5

COMPOSEZ : 842-6171
DUPUIS — CARREFOUR DES ECONOMIES — RAYON 1625

A. Bermuda "Continental"

Bermuda confectionné de coton peigné et de polyester*, à pressage permanent, facile d'entretien. Beige, olive, bleu, brun et vert pâle. 30 à 38.
*Marque déposée

4 22 ch. ou 2 pour 8 00

DUPUIS — CARREFOUR DES ECONOMIES — RAYON 1605

B. Ensemble Cabana en coton

Pour hommes et jeunes gens! Veste 2 poches à doublure de ratine, culotte avec bande élastique et cordon coulissant, doublée de ratine. Motifs et coloris variés. P.M.G.
Même modèle pour garçons 8 à 14. 3.33 ch. Rayon 1665

4 97 l'ensemble

COMPOSEZ : 842-6171
DUPUIS — CARREFOUR-DES-ECONOMIES — RAYON 1625

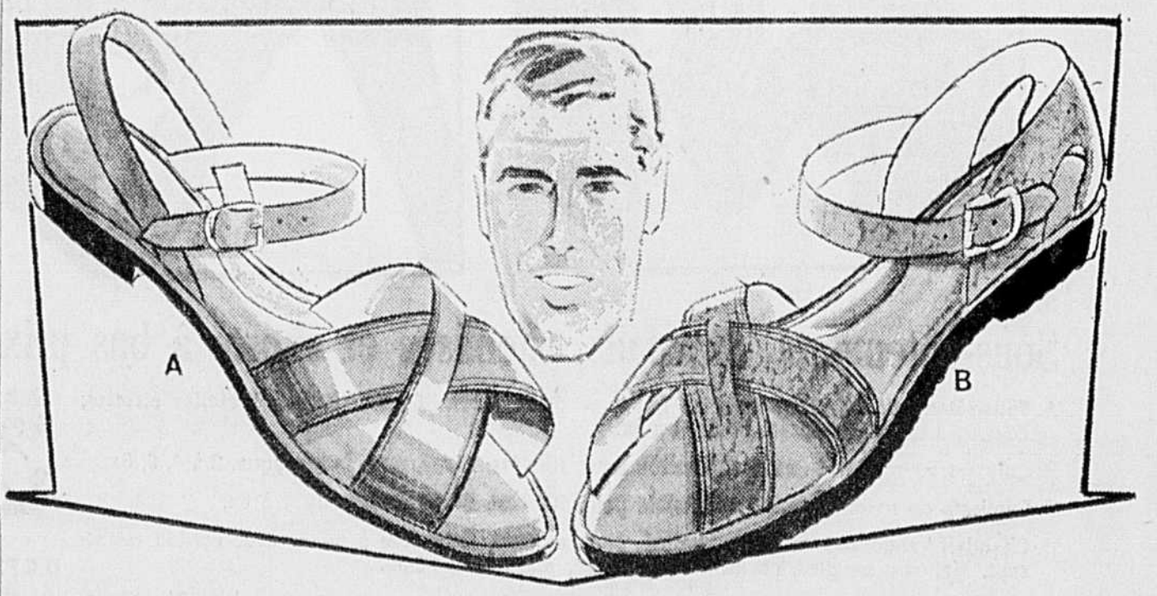

Sandales tout cuir importées de France

A) Modèle à boucle, courroie ajustable, fausse-semelle coussinée. Brun antique. Pour garçons, 1 à 6; pour hommes, 7 à 12.

B) Vendues ordinairement 5.97 — Sandales de détente doublées de fausses semelles coussinées. Rouge foncé, 7 à 12.

A. Prix courant 3.97 Pour garçons 3.47
Prix courant 4.47 Pour hommes 3.97

B. 5 47

COMPOSEZ : 842-6171
DUPUIS — CARREFOUR DES ECONOMIES — RAYON 1675

Pourquoi pas chez Dupuis... À 2 PAS SEULEMENT DU METRO

Terre des ... canards — Page 3

LA PRESSE
LE PLUS GRAND QUOTIDIEN FRANÇAIS D'AMÉRIQUE

Déficit de $808 millions à Ottawa — Page 12

DERNIÈRE ÉDITION 10¢ | Montréal, mercredi 22 mai 1968 / Rogations / 84e année, No 119 / 6 cahiers / 112 pages / Les prévisions météorologiques : nébulosité variable, averses l'après-midi / vents légers / Min. : 40° / Max. : 65°

Le gouvernement français survit

Victoire de Pompidou

PARIS. (AFP-UPI-PA) — La motion de censure présentée par les communistes et la Fédération de gauche a été rejetée cet après-midi par l'Assemblée nationale française.

La motion n'a obtenu que 233 voix sur les 244 requises pour mettre le gouvernement en minorité et le renverser.

Ainsi, le gouvernement Pompidou survit à une motion de censure présentée au moment où les étudiants et les syndicats organisaient des manifestations et des grèves qui paralysent presque toute la France.

Le premier ministre Georges Pompidou a déclaré aujourd'hui à une assemblée houleuse que la France a atteint le point de crise, mais que son gouvernement ne se laisserait pas acculer à la panique par les forces rebelles.

Intervenant dans le débat sur la motion de censure déposée par la gauche à l'Assemblée nationale, M. Pompidou s'est toutefois dit "prêt à engager avec toutes les organisations syndicales un dialogue" et il a ajouté : "Je suis prêt à les convoquer".

Pour leur part, les grandes centrales syndicales de France ont annoncé qu'elles étaient prêtes à négocier avec le gouvernement en vue de satisfaire aux demandes des ouvriers engagés dans une grève nationale.

Au moment où M. Pompidou fait part de son intention de mettre fin au chaos économique et social, la France se trouve presque paralysée par les grèves impliquant quelque huit millions de travailleurs.

M. Pompidou a été fréquemment interrompu durant son intervention par les huées et les sifflements de l'opposition, particulièrement quand il s'est écrié que "les Français ont le droit de vivre" et que les grévistes engendrent le chaos dans le pays.

Le premier ministre a conclu son intervention en disant que "si la motion de censure était adoptée ce soir, elle mettrait en jeu l'existence du gouvernement et de l'Assemblée nationale", confirmant ainsi implicitement la menace de dissolution au cas où son gouvernement serait mis en minorité.

Intervenant plus tôt dans le débat, le chef de la gauche démocratique et socialiste, M. François Mitterrand, avait réclamé la responsabilité du pouvoir pour réaliser "la nouvelle alliance du socialisme et de la liberté".

M. Mitterrand a fait appel aux communistes et à tous les républicains pour "former un gouvernement de justice, d'unité nationale et de réconciliation".

Voir POMPIDOU en page 2

Les heures de fermeture

Steinberg's débouté en appel

OTTAWA. (PC) — La Cour suprême du Canada a décidé aujourd'hui que le gouvernement du Québec a le pouvoir de fixer les heures de fermeture et de clôture des magasins d'alimentation au détail dans la région de Montréal.

Dans un jugement rendu à l'unanimité, la Cour confirme la validité d'un décret gouvernemental établissant que les magasins de Montréal ne peuvent demeurer ouverts que 55 heures par semaine.

La poursuite avait été intentée par la compagnie Steinberg's et menée jusqu'en Cour suprême contre le gouvernement du Québec qui aurait, selon la poursuite, légiféré en matière commerciale, compétence du gouvernement fédéral.

En vertu de la loi provinciale sur la fermeture des magasins, le gouvernement québécois a décidé que les magasins seront fermés le lundi avant-midi et ouvriront leurs portes de 1 hre p.m. à 6 hrs p.m. Les mardi et mercredi, les heures d'ouverture et de fermeture seront de 9 hrs a.m. à 6 hrs p.m., et les jeudi et vendredi de 9 hrs a.m. à 9 hrs p.m. Le samedi, les

Voir STEINBERG'S en page 2

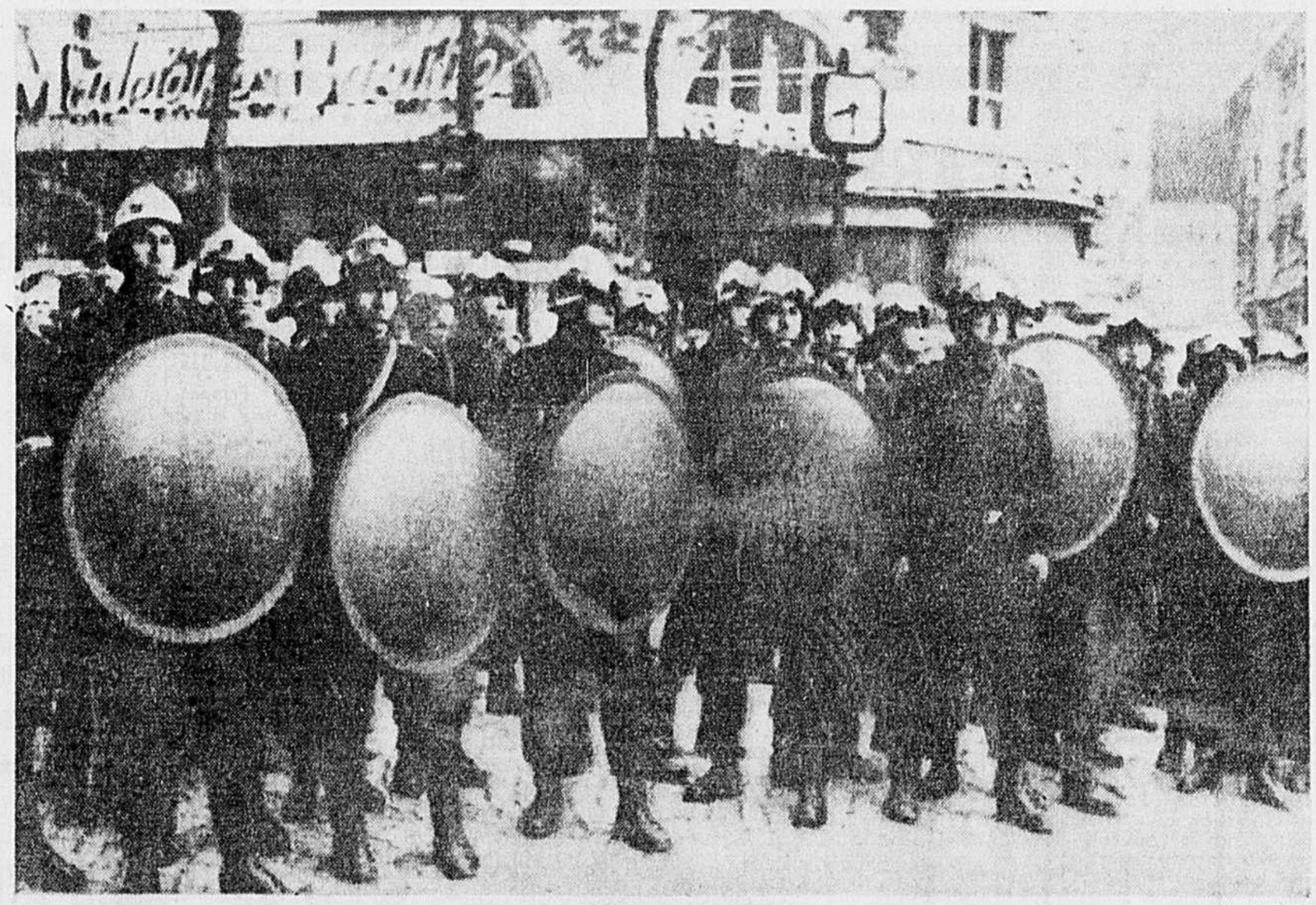

téléphoto PA

"Astérix chez les communix"

Lorsqu'un groupe de manifestants d'extrême droite s'est rassemblé hier devant les bureaux du journal communiste L'Humanité, sur les grands boulevards, les policiers ont formé une muraille pour protéger l'immeuble. Comme on le voit, ils étaient armés pour la circonstance dans la plus pure tradition gauloise.

Saisie de faux billets

Deux récidivistes montréalais ont été arrêtés hier soir en possession de $35,000 de monnaie contrefaite. Les détectives croient avoir mis au jour un important réseau de faux-monnayeurs. Quatre ou cinq autres personnes sont recherchées dans cette affaire. (Nos informations en page 3)

Les enseignants du Québec préparent un grand coup

par Claude GRAVEL

Une série d'événements-surprises laissent prévoir que les 74,000 enseignants francophones et anglophones du Québec se préparent à porter un grand coup qui pourrait faire chanceler sur sa base la négociation provinciale ou, du moins, en modifier considérablement l'aspect.

Presque à l'insu des journalistes, les enseignants ont tenu depuis quelques jours des réunions plus ou moins secrètes afin de décider ce qu'ils feront avant ou après le 1er juin, date fatidique pour la négociation, sorte de mur où peuvent venir se briser toutes les bonnes volontés.

Voici la situation telle qu'elle se présentait hier soir:

1 — Les dirigeants de la Montreal Teachers Association, qui groupe les 3,000 enseignants de la commission scolaire protestante (PSBGM), ont demandé hier à leurs membres l'autorisation de déclencher une grève lorsque cela sera jugé nécessaire. Les enseignants se prononceront par écrit dans toutes les écoles aujourd'hui.

Au cours d'une assemblée qui réunissait à la Place des Arts quelque 1,500 enseignants protestants, les leaders de la MTA les ont aussi autorisés à leur faire parvenir leurs démissions, pour ceux qui le désirent. Ces formules, a-t-on précisé, pourront être utilisées si au moins 1,500 enseignants démissionnent.

2 — Toujours dans la métropole, les 7,500 membres de l'Alliance des professeurs de Montréal ont été invités à faire une "manifestation monstre" (dixit leur président, M. Mathias Rioux, dans un communiqué) le 30 mai prochain devant les bureaux de la Commission des écoles catholiques de Montréal.

M. Rioux précise toutefois que l'alliance n'a pas "écarté définitivement la possibilité d'une démission massive de ses membres" et qu'un sondage est en cours présentement dans les écoles de la CECM à ce sujet. Entre la démission et la marche, l'alliance a choisi la marche parce que, selon son président, "la CEQ a retenu ces deux moyens de pression et a laissé ses syndicats libres d'agir à leur guise".

3 — A Québec, la majorité des 1,500 enseignants à l'emploi des commissions scolaires catholiques de Québec et de Sillery ont signé hier des formules de démission. Ils veulent ainsi éviter que, par le bill 25, le contrat qui les lie à leurs employeurs ne soit automatiquement renouvelé dès le 1er juin. Ils enseigneront toutefois jusqu'au 30 juin.

4 — Devant ce geste, le ministre d'Etat délégué à la fonction publique, M. Marcel Masse, a déclaré hier soir dans un communiqué à la presse que "si la CEQ fait démissionner ses membres au 1er juin, elle place les enseignants devant l'éventualité de perdre leurs droits individuels acquis par leur ancienneté et leur travail dans une commission scolaire".

"Cette décision des enseignants, poursuit-il, n'est aucunement reliée aux conventions collectives et au bill 25 mais bien à l'engagement de chacun des enseignants avec la commission scolaire qui les emploie et ce par une loi précise, celle de l'instruction publique."

5 — Par ailleurs, c'est vendredi prochain, le 24 mai, que les dirigeants des trois corporations d'enseignants (C E Q

Voir ENSEIGNANTS page 2

Entrevue avec notre reporter à bord d'un avion

Le ministre des Affaires étrangères du Mexique ordonnera une enquête

par Rose-Anne GIROUX

Directement mis au courant par LA PRESSE des résultats de son enquête, de l'inquiétude de nombreux touristes subitement préoccupés de "l'affaire Lavallée" et qui se sont mis à discuter d'un boycottage des Jeux olympiques, le ministre des Affaires étrangères du Mexique, M. Antonio Carillo Flores, a déclaré qu'il ferait faire enquête par un représentant de son ministère.

Le ministre se rendait à Moscou à bord du même avion qui ramenait le reporter de LA PRESSE à Montréal. Il a d'abord affirmé, au cours d'une brève entrevue de 15 minutes, que l'ambassadeur canadien au Mexique, M. Saul F. Rae, lui avait soufflé un mot de cette histoire, mais en termes très généraux, sans jamais préciser, par exemple, que les autorités policières de l'Etat de Oaxaca avaient violé, dans le cas du jeune ressortissant canadien, quatre articles de la Constitution mexicaine.

Ayant souligné qu'il appartient à l'ambassade canadienne d'intervenir en faveur de François Lavallée, si elle considère que certains de ses droits les plus fondamentaux ont été lésés, le ministre a ensuite demandé si ses parents étaient financièrement à l'aise. "Parce que, a-t-il dit, un bon moyen d'aider le jeune homme est de lui trouver un excellent avocat."

Il paraît que son avocat, Me Jaime Lopez Farias, est excellent. Chose certaine, il affiche un optimisme des plus tonifiants quand on lui parle de "l'amparo" ou de l'appel qu'il a interjeté auprès du juge Luis Dominguez Carrascos, de la Cour fédérale du Mexique, en vue d'obtenir un non-lieu libérant son client de tout procès.

Fondant son optimisme sur les déclarations contradictoires des deux principaux témoins à charge, des gardiens de plage mexicains, Me Lopez se dit convaincu que le juge Carrascos alléguera un manque de preuves et n'hésitera pas à renvoyer la cause.

Quand on lui souligne que ces mêmes déclarations contradictoires ont suffi au juge de district Joel Arango pour accuser formellement François Lavallée de meurtre, Me Lopez se borne à afficher un sourire encore plus grand...

Voir MINISTRE en page 2

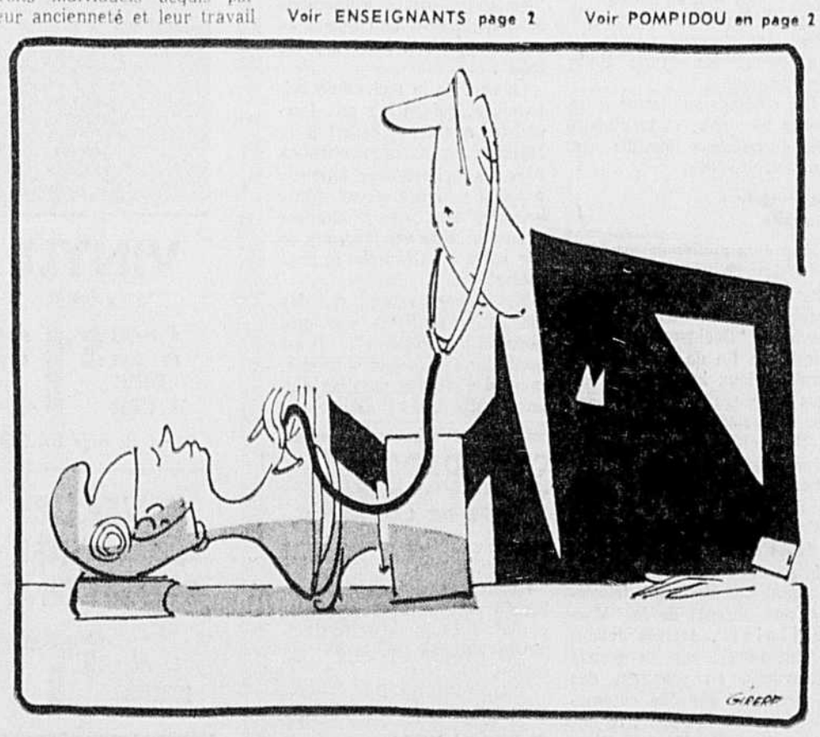

La 4e rencontre Hanoï-USA prend fin sur un échange de propos acerbes

PARIS (PA, AFP, UPI) — C'est par un échange de propos acerbes qu'a pris fin, aujourd'hui, la quatrième rencontre officielle des délégations américaines et nord-vietnamiennes à Paris. La rencontre a duré un peu moins de trois heures. La prochaine a été fixée à lundi.

Le chef de la délégation nord-vietnamienne a laissé entendre que la conférence de Paris pourrait échouer et il a dit à l'ambassadeur des Etats-Unis, M. Averell Harriman, que Washington en porterait "la pleine et entière responsabilité".

De son côté, M. Harriman a accusé le Nord-Vietnam devant des reporters, précisant qu'Hanoï se sert de la conférence "pour faire impression et de la propagande dans le monde".

M. Harriman a demandé à M. Xan Thuy que la séance de ce matin ne soit pas suivie d'une conférence de presse et que la teneur des discussions ne soit pas révélée, indiquent des propos recueillis à bonne source. M. Xuan Thuy s'est opposé à cette demande, tant que les Américains n'auront pas mis fin inconditionnellement à leurs raids aériens au Nord-Vietnam.

Il a encore été question ce matin du geste de réciprocité que le Nord-Vietnam devra poser advenant un arrêt total des raids aériens des Etats-Unis au Nord-Vietnam.

Là-dessus, M. Xuan Thuy a réaffirmé que c'étaient les Etats-Unis qui avaient lancé des attaques aériennes contre le Nord-Vietnam, et que c'est par conséquent à ce pays qu'il appartient d'arrêter ces actes d'agression, et cela sans poser de conditions. "Ce sont les Etats-Unis, ajoute M. Thuy, qui ont déclenché l'escalade, qui ont saboté les accords de Genève, organiser la terreur et le massacre de la population vietnamienne. Par conséquent, poursuit-il, eux seuls se doivent de procéder à la désescalade. Nous autres, Vietnamiens, nous luttons contre l'agression sur notre sol, nous abattons des avions américains sur notre sol. Nous n'avons jamais pratiqué l'escalade. Nous n'avons pas à désescalader".

Voir RENCONTRE en page 2

AUJOURD'HUI

Grève imminente chez les postiers

La grève générale des postes devient imminente. Quelque 5,000 postiers ont en effet donné mandat à leurs leaders syndicaux, hier soir, de déclencher une grève nationale si la conciliation n'est pas fructueuse.

— Page 47

Retour du comité sur la constitution

Dans un geste qui n'est peut-être pas tout à fait étranger au débat électoral sur la constitution, le premier ministre Johnson a déclaré hier soir à la Chambre, au cours d'un échange avec M. Lesage, qu'il inscrirait dès aujourd'hui au feuilleton une motion visant à faire revivre le comité des affaires constitutionnelles.

— Page 57

Stanfield présente Faribault à l'Ouest

Tandis que le premier ministre Trudeau affirme au cours d'une tournée dans la région de Kitchener que les Canadiens vont apprendre avec lui à respecter la constitution, le chef conservateur Stanfield lance sa campagne dans l'Ouest où il promène son nouveau lieutenant, Marcel Faribault. Célèbre défenseur de la thèse des deux "nations", ce dernier a paraît-il une légère pente à remonter là-bas. Au fait, Diefenbaker n'était pas là.

— Page 58

Nouveaux troubles à l'université Columbia

La police de New York a dû, la nuit dernière, déloger 150 étudiants qui s'étaient barricadés dans un immeuble de l'université Columbia.

— Page 91

SOMMAIRE

Annonces classées / 93 à 107
Arts et spectacles / 70 et 71
Bandes dessinées / 92
Courrier "Que faire ?" / 38
Décès, naissances, etc. / 109
Editorial / 4
Finance / 84 à 86
Horoscope / 39
Informations étrangères / 91
Les secrets de polichinelle / 38
Loisirs et récréation / 92
Mots croisés / 95
Nouvelles nationales / 57 et 58
Radio et télévision / 18, 20 et 21
Sports / 79 à 83 et 87
Tribunaux / 8
Vie féminine / 36 à 40
Vie mondaine / 37
Votre médecin / 39

CKAC 73

MINISTRE

SUITE DE LA PAGE 1

Encore un mois...

Contrairement aux prévisions toutefois, François Lavallée devra patienter encore un bon mois... avant de connaître les résultats de "l'amparo". Le juge Carrascos lui-même a annoncé que sa décision serait rendue d'ici la fin de juin, plutôt que d'ici la fin de mai: LA PRESSE tentait alors de faire confirmer un renseignement obtenu à Oaxaca et voulant que le sort du jeune Montréalais soit officiellement rendu public au cours du dernier week-end.

Délai d'un mois qui n'a rien de bien surprenant, au Mexique, où l'étranger apprend vite que la notion de temps a une valeur bien relative par rapport à une petite expression toute simple, mais combien employée: "hay tiempo", on a le temps...

D'autres renseignements tendent, par ailleurs, à faire croire que François Lavallée détient actuellement de bonnes chances (70 p. 100, dit-on) d'être libéré sans procès.

Si, toutefois, le juge de la Cour fédérale décidait de maintenir l'accusation contre lui, soit d'avoir assassiné, le 11 avril dernier, une dessinatrice de modes américaine de 30 ans, Dorothy Sandra Futterman, sur la plage du petit port de pêche de Puerto Escondido, François Lavallée ne pourrait subir son procès avant huit ou dix mois, au minimum.

Procès qui se tiendrait alors à Juquila, sorte de chef-lieu de l'Etat de Oaxaca, où, déjà, l'on a fait parvenir tous les documents concernant cette affaire et où il est aussi question de transférer le jeune inculpé. Transfert n'étant actuellement retardé que pour une seule raison: la demande en appel.

Une autre accusation?

D'autre part, l'on craint fort, dans certains milieux, qu'un rejet de la mise en accusation de meurtre n'en apporte une autre: possession de marijuana. Accusation que les policiers n'ont pas fait porter contre lui, mais que, dit-on, ils gardent peut-être en réserve.

L'on sait que son amie, Robin Parsons, fut déportée, à la veille de l'enquête préliminaire, sous une semblable accusation; elle a pourtant toujours nié avoir eu de la "mari" dans ses bagages et deux personnes, un professeur américain et le médecin-légiste de l'Etat de Oaxaca, ont indiqué que l'herbe "incriminante" n'était rien d'autre que du peyotl, dont il est permis, au Mexique, de faire usage des propriétés hallucinogènes.

Comme les bagages de la jeune fille se trouvaient dans l'auto aux couleurs psychédéliques de François Lavallée — bagages où elle affirme que la "soi-disant mari" fut glissée par les policiers — une accusation de possession de marijuana pourrait bien être portée contre lui. "Délit fédéral" que le Mexique punit au moyen d'une très forte amende ou jusqu'à sept ans de pénitencier. Pour un étranger, il y a la déportation.

Malheureusement pour lui, François Lavallée n'a jamais caché qu'il avait déjà fumé de la "mari", ce qui n'aide pas à clarifier cette ténébreuse histoire...

Une cause-type...

Que François Lavallée dispose, comme l'a suggéré le ministre des Affaires extérieures du Mexique, d'un bon avocat, enlève-t-il aux touristes leurs inquiétudes? Elimine-t-il l'idée seulement d'un boycottage des Jeux? Non, car de son cas les touristes et résidants étrangers font peu à peu une cause-type...

Même si François Lavallée était libéré sans procès, en vertu d'un non-lieu, même si un procès établissait son innocence (ou sa culpabilité...), ils n'en demeureraient pas moins inquiets.

Comment n'y aurait-il pas lieu de s'inquiéter à la pensée qu'un étranger ne jouit vraiment d'aucun droit, au Mexique? Voilà leur question!

Dire, qu'il y a peu de temps encore, ces mêmes touristes n'avaient à discuter, entre deux bouteilles d'eau minérale, que des possibilités de pluie ou d'une visite aux ruines toutes proches de Motte Alban. Non inscrite au programme des agences de voyages, "l'affaire Lavallée" défraie quand même bien des conversations et a transformé plus d'un véritable "Oaxacaien" en agent de renseignements... à mesure que se prolongeait le séjour du reporter de LA PRESSE.

Est-ce devant ce qui pourrait constituer une menace aux Jeux olympiques? Toujours est-il que le ministre des Affaires extérieures, M. Antonio Carillo Flores, a pris note et déclaré qu'un représentant de son ministère irait enquêter sur toute la situation.

L'armée s'occupe des banlieusards et des ordures

PARIS (UPI, PA, AFP, Reuter) — Le président de Gaulle a dépêché l'armée aujourd'hui pour transporter les banlieusards et évacuer les ordures ménagères. Tout est paralysé par une grève générale qui touche maintenant 8 millions de travailleurs.

La Confédération des travailleurs, syndicat dirigé par les communistes, a annoncé "qu'il n'y aurait pas de retour au travail avant que nous ayions obtenu une réponse satisfaisante à toutes nos demandes.'

Dans les rues, des soldats ramassent les ordures ménagères tandis que d'autres véhiculent les voyageurs qu'une grève générale des moyens de transport a paralysés.

Le gouvernement, qui a annoncé hier qu'il possédait des réserves d'essence suffisantes pour une centaine de jours, a interdit aujourd'hui les ventes de gazoline en bidons.

Pendant ce temps, l'agitation ouvrière dans toute la France atteint maintenant quelque huit millions d'ouvriers et cause de sérieuses perturbations à des millions d'autres forcés de demeurer chez eux, vu la gravité des difficultés de transport.

Les grévistes réclament des hausses de salaire, des améliorations aux chapitres de la sécurité sociale et des bénéfices marginaux, participation à la gestion des entreprises, la fin du régime gaulliste et la "restauration de la démocratie".

Tous les secteurs de l'économie sont touchés d'une façon ou d'une autre. Plus de 300 usines sont occupées, y compris celles de la société Massey-Ferguson, à Beauvais, au nord de Paris, sur lesquelles flotte le drapeau rouge. La Banque de France est fermée, empêchant la distribution de papier monnaie aux autres banques, qui ont fermé leurs portes une par une, forçant également la fermeture de la Bourse de Paris. Les bureaux des compagnies d'assurance sont aussi fermés, occupés par le personnel.

Tous les transports sont paralysés, y compris les taxis qui ont déclenché la grève à 6 h. ce matin. Tous les services ferroviaires et aériens sont suspendus. Les voyageurs désireux de quitter le pays sont acheminés par autobus vers Bruxelles ou vers Genève.

Il n'y a aucun service postal, et seul le téléphone automatique fonctionne.

Les trois chaînes nationales de radio ne fournissent qu'un seul programme, tandis que les chaînes de télévision ne présentent que des bulletins de nouvelles.

Les écoles élémentaires ferment leurs portes aujourd'hui, alors que la plupart des écoles secondaires sont déjà occupées par les étudiants et les instituteurs, comme les universités d'ailleurs, y compris la Sorbonne.

Les travailleurs occupent les services publics dont ceux de l'électricité, du gaz, de l'aqueduc et des égoûts, et le service pourrait être suspendu à tout moment.

Les principales minoteries sont atteintes par la grève dans Paris, mais des approvisionnements spéciaux de farine ont été livrés aux boulangers afin de répondre aux besoins immédiats de la population. Les prix des légumes et de la viande sont en hausse.

Les théâtres, y compris l'Opéra sont occupés depuis dimanche et les Music Halls sont fermés.

Les cinémas ont fermé leurs portes hier soir, et la plupart des événements sportifs ont été contremandés.

Manifestation de droite

Plus d'un millier de manifestants dont de nombreux jeunes gens qui se réclament notamment du mouvement d'extrême-droite "Occident", ont manifesté en fin de journée hier pendant deux heures dans divers quartiers de droite à Paris, s'en sont pris au journal "L'Humanité", organe du parti communiste français, et ont attaqué le Conservatoire national de musique.

Partis de l'Etoile, les manifestants ont défilé, dans le calme, pendant plus d'une heure, arborant des drapeaux tricolores, aux accents de la "Marseillaise". Arrivés devant "L'Humanité", sur les grands boulevards, en scandant des slogans tels que "le communisme ne passera pas", ils ont échangé divers projectiles avec le personnel du journal; cinq personnes ont été blessées, dont une sérieusement atteinte à la tête, a été hospitalisée. La police a pris position devant le journal.

Un peu plus tard hier soir, plusieurs centaines de jeunes gens du mouvement "Occident" ont enfoncé les portes du Conservatoire national de musique, dont les élèves sont en grève, et saccagé les locaux. La police les a dispersés.

Par ailleurs, à Marseille, une charge de plastic a fait explosion la nuit dernière, devant le siège d'une des cellules du parti communiste. Les dégâts sont peu importants.

Les locaux du Conseil de l'Ordre des médecins français, proches de l'hôtel des Invalides à Paris, ont été occupés la nuit dernière par des médecins membres des bureaux des syndicats et des Ordres départementaux de la région parisienne.

Ces médecins, qui se déclarent "conscients de leurs responsabilités" entendent "condamner le comportement du Conseil de l'Ordre", dont la "carence a toujours été manifeste et plus particulièrement dans les circonstances récentes". Ils ont proclamé "déchus" les membres du Conseil.

Le personnel hospitalier de Versailles a décidé de se mettre en grève à compter d'aujourd'hui. Cependant les urgences et les soins seront assurés aux malades.

ENSEIGNANTS

SUITE DE LA PAGE 1

pour les francophones et PAPT et PACT pour les anglophones) se réuniront à huis clos afin de décider des moyens de pression à prendre avant ou après le 1er juin face à ce qu'ils appellent la lenteur des négociations.

En attendant, les négociations se poursuivent dans la capitale provinciale sous l'oeil des journalistes qui sont, depuis lundi, acceptés par la partie syndicale et tolérés par la partie patronale. Les prochains jours sont à surveiller.

De fait, les journalistes semblent s'être lancés dans le sempiternel marathon qui consiste à trouver LA nouvelle qui éclipsera toutes les autres, depuis l'annonce de ces développements. La course aux primeurs est ouverte. Mais les informateurs ont la langue de roc lorsque les négociations se corsent — comme c'est le cas — et que l'efficacité d'une stratégie dépend de leur silence.

Hier après-midi, à Montréal, le président de la CEQ, M. Raymond Laliberté, a joué au chat et à la souris avec les journalistes, qui l'avaient bien cherché. "Je m'amuse beaucoup en voyant les supputations des journalistes quant aux moyens d'action éventuels des enseignants". a-t-il finalement dit, ajoutant, un sourire en coin : "Mais c'est bien. Ça donne des idées."

Rappelons que le gouvernement provincial, les deux fédérations des commissions scolaires catholiques et protestantes et trois corporations d'enseignants (CEQ, PAPT et PACT) négocient en pratique depuis février le renouvellement de la convention collective des enseignants du secteur public. La négociation atteint maintenant un point tournant.

Actuellement, la majorité des articles importants resteraient encore à régler et plus on avance, plus les parties s'accrochent à leurs positions. Aux toutes dernières nouvelles, patrons et employés amènent des spécialistes à la table de négociation pour démontrer la valeur de leurs propositions respectives.

Le 1er juin est une date fatidique parce que le bill 25, qui règle en quelque sorte la présente négociation, ne prévoit aucun mécanisme précis après cette date. Les pourparlers pourraient aboutir à une impasse si rien n'est fait d'ici là. A moins que ces pourparlers ne se détériorent complètement...

RENCONTRE

SUITE DE LA PAGE 1

Entre-temps, à Londres, le secrétaire au Foreign Office a déclaré ce qui suit :

Il est "extrêmement probable" qu'à un certain stade des pourparlers de paix entre les Etats-Unis et le Nord-Vietnam, "les co-présidents britannique et soviétique — et d'autres — seront appelés à jouer un rôle utile".

Le chef de la diplomatie britannique, qui parlait aux journalistes avant son départ pour Moscou où il s'entretiendra avec les dirigeants soviétiques, a ajouté : "Nous serons mieux préparés à le faire le moment venu à la suite des échanges de vue entre M. Gromyko et moi-même".

M. Stewart estime que les pourparlers de Paris "n'ont pas abouti à une impasse". "Il est normal qu'ils soient difficiles, mais il n'est pas question d'une impasse", a-t-il dit.

STEINBERG'S

SUITE DE LA PAGE 1

magasins seront ouverts de 9 hrs a.m. à 5 hrs p.m.

La compagnie Steinberg's alléguait pour sa requête qu'elle perdait à cause de cette diminution plus de $10,000 par semaine.

POMPIDOU

SUITE DE LA PAGE 1

Le leader de la gauche a également souhaité une dissolution de l'Assemblée nationale, mais s'est gardé de faire la moindre allusion à la possibilité évoquée dans les couloirs du Parlement par certains de ses amis politiques d'une démission collective des députés de la gauche non communiste.

A quelques heures du scrutin, le débat a pris une tournure dramatique avec les attaques lancées contre le gouvernement par ses propres amis, qui ont paru ébranler la majorité gaulliste plus profondément que les attaques incessantes et massives de l'opposition.

C'est ainsi que la condamnation sévère du gouvernement Pompidou par M. Edgar Pisani, son ancien ministre de l'Agriculture, a causé une très forte tension. M. Pisani a causé une surprise en annonçant qu'il voterait la censure contre le gouvernement et qu'il démissionnerait ensuite de son mandat de député.

La crise actuelle, a-t-il dit, peut remettre en cause les institutions, la position de la France dans le monde, ses engagements à l'égard de l'Europe.

Considéré comme un leader des gaullistes de gauche, M. Pisani a été précédé hier dans son geste de démission par M. René Capitant, député gaulliste de gauche du quartier de la Sorbonne, qui fut déjà ministre de l'Education nationale. M. Capitant avait annoncé il y a quelques jours qu'il voterait contre le gouvernement, mais il a renoncé à aller jusqu'au bout de ses intentions ; il abandonnera plutôt son mandat dans la présente assemblée.

En répondant ce matin à certains orateurs, M. Pompidou a laissé clairement entendre que le général de Gaulle pourrait le maintenir à la tête d'un futur gouvernement quand il a déclaré en réponse à M. Pierre Cot : "Tous les efforts pour dissocier le président de la République de son premier ministre seront vains. Je ne crains demain aucune censure de la part du gén. de Gaulle."

A. M. Pisani, le premier ministre a dit qu'il ne pouvait "parler au nom du gaullisme contre de Gaulle". M. Pompidou a ainsi indiqué, selon les observateurs, que l'autorité du chef de l'Etat sur la majorité des gaullistes reste incontestée.

Hier, M. Pompidou avait clairement indiqué que le gouvernement serait profondément remanié à brève échéance et que le remaniement envisagé était d'une telle ampleur qu'il s'agirait en fait d'un nouveau gouvernement. Ce ne sera pas un "replâtrage", a-t-il dit aux députés de l'Union démocratique.

En attendant le résultat du vote sur la motion de censure, on s'interroge sur les mesures qu'entend prendre le président de Gaulle pour sortir le pays de la crise actuelle. Ces mesures devraient être révélées par le président dans son allocution télévisée de vendredi, et peut-être même dès demain, au conseil des ministres.

La question qui se pose est de savoir comment sera accueillie cette éventuelle contre-offensive du chef de l'Etat.

Semaine de travail de 22 heures en 1985 ?

DENVER, Colorado (UPI) — Les travailleurs aux Etats-Unis peuvent s'attendre à une réduction de la durée des heures de travail deux ou trois ans après la fin de la guerre du Vietnam, a prédit hier un dirigeant syndical américain.

M. Howard Coughlin, président du Syndicat international des employés de bureau, a ajouté que la réduction des heures de travail et l'avancement de l'âge de la retraite ouvriront la voie à "l'âge des loisirs".

Selon une enquête effectuée par le "Southern California Research Council", la durée de la semaine de travail serait de 22 heures en 1985 et l'âge de la retraite serait fixé à 38 ans à cette époque.

le TEMPS qu'il fera

Encore des averses

Aucun système atmosphérique important n'influence présentement le climat montréalais mais le temps s'annonce encore maussade pour les prochaines heures.

Le mauvais temps est en quelque sorte le résultat d'un cycle local. Comme l'explique le directeur du bureau des prévisions météorologiques, le soleil brille le matin et, à mesure qu'il réchauffe la terre, il se forme des nuages et les averses suivent.

C'est un peu ce qui devait se passer aujourd'hui et ce qui se passera demain. Les températures maximum seront d'environ 65 degrés. Le minimum pour la nuit prochaine sera de 45 degrés.

Ce matin, un épais brouillard a recouvert une partie importante de la métropole. Il s'agissait d'un phénomène purement local qui a été occasionné par une rencontre du point de rosée et du degré de température qui étaient identiques. La température se réchauffant, le brouillard s'est rapidement dissipé.

MAXIMUM AUJOURD'HUI 65
MINIMUM LA NUIT PROCHAINE 45

Bureau météorologique du Canada, Dorval — (PC) — Voici les prévisions de la météo :

Régions de Montréal, Ottawa, Laurentides, Cantons de l'Est, Québec, Saint-Maurice et Lac-Saint-Jean : nébulosité variable avec des averses dans l'après-midi aujourd'hui et jeudi. Il continuera de faire frais. Vents légers. Maximum et minimum à Montréal et Ottawa 65 et 45, Québec 55 et 40, Sherbrooke 60 et 40, Sainte-Agathe, La Tuque et Chicoutimi 55 et 35.

Régions de Baie-Comeau, Rimouski, Sept-Iles et Gaspé : nébulosité variable avec averses dispersées aujourd'hui et jeudi. Il continuera de faire frais. Vents légers. Maximum et minimum à Baie-Comeau, Rivière-du-Loup, Mont-Joli, Gaspé et Sept-Iles 55 et 35.

Cher Montréalais...

CARPETTES de BROADLOOM DÉCORATIVES

PREMIERE QUALITE SEULEMENT
TAPIS DE CUISINE KRAUS*
disponible chez MONTREAL TAPIS et TUILES
* Marque déposée — Méfiez-vous des imitations

AVEC BORD FRANGÉ SERONT EN VENTE DEMAIN

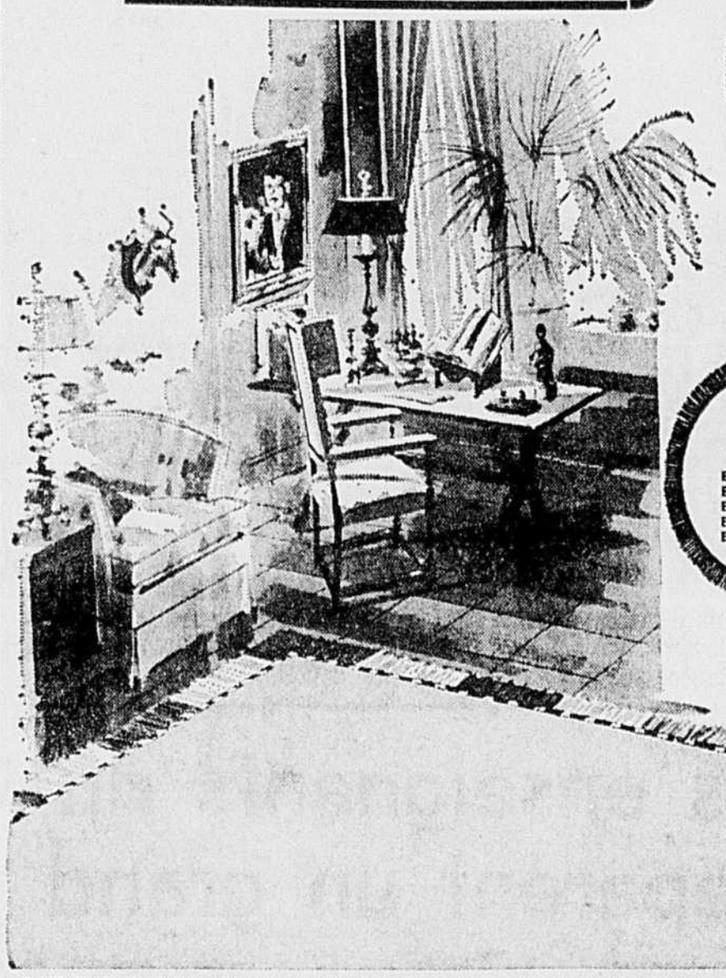

RONDES
Frange tout le tour
Env. 2½' de diam. Rég. $16.00 Vente $8.00
Env. 3½' de diam. Rég. $24.00 Vente $12.00
Env. 4' de diam. Rég. $40.00 Vente $20.00
Env. 5' de diam. Rég. $50.00 Vente $25.00

OCTOGONALE
6 pieds app.
Rég. $59.00
EN VENTE
$35 et plus

CARPETTES FRANGEES DE TOUS FORMATS, TOUTES DIMENSIONS CONFECTIONNEES SUR COMMANDE

Ovales
Frange tout autour

	Rég.	VENTE
Env. 3½' x 4½'	$ 20.00	$10.00
Env. 4½' x 6½'	$ 30.00	$15.00
Env. 6' x 7½'	$ 70.00	$35.00
Env. 6½' x 9½'	$138.00	$69.00
Env. 7½' x 9½'	$160.00	$80.00

Oblongues, coins ronds
Frange tout autour

	Rég.	VENTE
Env. 2½' x 4½'	$ 14.00	$ 7.00
Env. 3½' x 6½'	$ 24.00	$12.00
Env. 4½' x 7½'	$ 50.00	$25.00
Env. 5' x 9'	$ 70.00	$35.00
Env. 6' x 9½'	$110.00	$55.00

CARPETTES 100% NYLON DUPONT 501
9' x 12' $69.00 6' x 9' $34.00

CARPETTES 100% ACRYLIQUE
6' x 9' $24.95
9' x 12' $49.95

VOUS POUVEZ VOIR NOTRE GAMME COMPLETE A NOS 3 MAGASINS — 273-9983

MAINTENANT! UN PLANCHER DE VINYLE DONT VOUS AVEZ REVE!

Les talons fins ne le marqueront pas
Surface texturée empêchant les égratignures. Un lustre plus durable, plus facile à nettoyer. Ne pouvait se manufacturer jusqu'ici que par des moyens dispendieux. Le produit le plus nouveau dans les styles et les couleurs les plus attrayants offert à rabais de 50% du prix marqué.

TUILES AMTICO
12" x 12", 1/16 d'épais. Entretien facile.
Rég. 79¢
44¢ CHACUNE
Quelques motifs de tuiles imparfaites à 29¢ chacune

VINYLE A LA VERGE
4 verges de large SPECIAL LA VERGE $1.39
2-3 vg. de large $1.29

2 VERGES DE LARGE SEULEMENT
La verge SEULEMENT $1.29

PRELART REGULIER
2 ET 3 VERGES DE LARGE
Rég. 89¢ MAINTENANT réduit à 79¢ verge carrée
4 vges de large 99¢ vg. car.

POUR VOTRE CHALET
VINYLE COUSSINE
Coupons de 2 verges de large, vendus au rouleau de 30 verges carrées et plus.
Rég. $3.00 SPECIAL $1.00 verge carrée

GRANDE VENTE
PRELART
FINI PLASTIQUE
30 COULEURS 2 et 3 verges Grande vente 99¢ la verge car.

MILLION DE TUILES EN VENTE
5¢ 6¢ 7¢ 8¢ 9¢ 10¢ jusqu'à $3.00

12 PIEDS DE LARGE
100 PATRONS et COULEURS au choix
2, 3, 4 VERGES DE LARGE 2.98 verge carrée
imparfaits offerts à 2.49 vg. car.
Une couche souple et chaude de mousse entre le vinyle et l'envers le rend idéal pour planchers de béton, de sous-sol — Peut être posé par n'importe qui — aucune colle nécessaire.

BROADLOOM — CARPETTES — VINYLE HORS SERIE — MOSAIQUE — PORTEZ A VOTRE COMPTE — 3 ANS POUR PAYER — GARANTIE DE SERVICE DE 10 ANS

MONTREAL TAPIS et TUILES
MONTREAL FLOOR COVERING LTD.

C'EST NOTRE 29e ANNEE EN AFFAIRES, VENEZ NOUS VOIR. VOTRE TOUT DEVOUE, LE PERSONNEL

CENTRAL
15 est, RUE BERNARD
(angle St-Laurent)
Stationnement autour de l'immeuble
SERVICE A DOMICILE 273-9983

CENTRE-VILLE
3424, AVENUE DU PARC
(angle Sherbrooke)
Une rue du métro Place des Arts
Stationnement en face et à côté du magasin
SERVICE A DOMICILE 842-8871

SUD et RIVE SUD
392, BOUL. LAFLEUR
CENTRE PONT-MERCIER, VILLE LASALLE
Routes 2 et 20. Pont Mercier sortie Cité de LaSalle
SERVICE A DOMICILE 365-6560

TOUS LES MAGASINS SONT OUVERTS JUSQU'A 6 HEURES CHAQUE JOUR — JEUDI ET VENDREDI JUSQU'A 9 HEURES — SAMEDI JUSQU'A 5 HEURES

874-7111
PETITES ANNONCES "SUCCÈS"
LA PRESSE
Plus d'un million d'annonces publiées en 1967

LA PRESSE

COMPLETEZ VOTRE REGIME
BUVEZ Cott
FAIBLE EN CALORIES - GINGER ALE
EN BOUTEILLES SANS DEPOT

MONTREAL, MERCREDI 22 MAI 1968 — 84e ANNEE — No 119
BUREAUX 874-7272 REDACTION 874-7078 LIVRAISON A DOMICILE 874-6911

Terre des canards !

Que d'eau! Que d'eau!

Tous ceux qui avaient peur que Terre des hommes 68 soit sou le signe d'Hermès, dieu du Commerce, peuvent se rassurer. Terre des hommes, si l'on en juge par les premières journées, sera plutôt sous le signe de Neptune, dieu des Eaux.

Hier encore, un soleil timide dans la matinée, laissait espérer, pour la première fois, une bonne journée. Vers 3 h., il y avait encore peu de monde dans les iles, mais les visiteurs commençaient à arriver, les pavillons à s'animer, les hot-dog à se vendre ...

Faux espoir!

Dix minutes plus tard, c'était de nouveau la course aux abris contre un violent orage qui, quoique bref, a tôt fait de transformer la Terre des hommes en Terre des canards.

Evidemment, mardi c'était jour de travail, retour d'une longue fin de semaine, journée peu propice aux grandes foules ... On ne s'attendait donc pas précisément à battre des records, mais quand même ... Il faut avouer que pour ses cinq premiers jours, Terre des hommes a joué de malchance.

Mais tout espoir n'est pas perdu. En effet, d'après les oracles de Dorval, le beau temps devait reprendre aujourd'hui et se maintenir, le temps du moins de visiter quelques pavillons.

Total des visiteurs hier à la fermeture
32,487
même date l'an dernier
273,571
depuis l'ouverture
458,971

8 pavillons ne sont pas encore ouverts

Malgré tous les efforts déployés au cours des dernières semaines, quelques-uns des pavillons de Terre des hommes n'ont pas pu ouvrir leurs portes à temps et, dans certains cas, on ignore même s'ils pourront le faire.

Les pavillons encore fermés au public sont les suivants : Cuba, Venezuela, Jeunesse, Electricité (new York), Ferrovia, Armes, Forêt et Irlande.

Ce dernier avait ouvert ses portes pour l'inaugurtion vendredi dernier, mais divers problèmes de plomberie et de menuiserie ont forcé les responsables à en interdire l'accès aux visiteurs pour quelques jours, jusqu'à ce que tout soit rentré dans l'ordre.

Quant au Pavillon des Armes et à Ferrovia, ils ne sont pas tout à fait prêts, mais leur ouverture n'est qu'une question de jours. Par contre, il faudra un peu plus de temps avant que les visiteurs ne puisent pénétrer dans le Pavillon de la forêt (quidevient un musée de la police) et dans celui de l'électricité. Dans ces deux derniers cas, en effet, l'utilisation des pavillons n'a été décidée que quelques jours avant l'ouverture de Terre des hommes, et le travail accuse donc un cetain retard.

A deux autres endroits les problèmes sont d'un autre ordre. Le Pavillon de Cuba devait fonctionner comme l'an dernier, et le gouvernement de La Havane avait même promis de nouveaux exhibits, mais une dispute entre les autorités cubaines et une entreprise canadienne a dégénéré en bataille juridique, et on ne saura pas ce qu'il adviendra du pavillon tant que cela ne sera pas réglé.

Dans le cas du pavillon de Venezuela, qui devait servir à cinq pays d'Amérique latine, il semble que ce soient des conflits intergouvernementaux qui en aient empêché l'ouverture.

Saisie de $35,000 en faux billets de $20: deux récidivistes appréhendés

par Michel AUGER

Les policiers croient avoir mis au jour un important réseau de faux-monnayeurs en appréhendant, vers 10 h. hier soir, rue Lajeunesse, au nord du boulevard Crémazie, deux individus bien connus dans les milieux de la pègre en possession de $35,000 en faux billets de $20.

Ces arrestations spectaculaires ont été faites à la suite d'une longue enquête des sergents-détectives Alphonse Gélineau et Maurice Pellerin, de la Sûreté du poste no 4 de la police de Montréal.

Au moment de mettre sous presse, tôt ce matin, les détectives, armés jusqu'aux dents, effectuaient une trentaine de descentes à Montréal et dans la banlieue en vue de mettre la main au collet des autres membres du gang et, si possible, de s'emparer des plaques ayant servi à l'impression des billets.

L'arrestation et la saisie de billets s'est faite sans coup férir par une équipe composée d'une dizaine de détectives. Aucun coup de feu n'a été tiré et personne dans le secteur n'a eu connaissance de quoi que ce soit.

Peu après, les détectives, sous les ordres de l'inspecteur Adrien Cardinal, se rendaient dans une imprimerie située au 4501, ouest, rue Saint-Jacques et fouillaient l'atelier de fond en comble. Ils ne semblent pas y avoir trouvé de fausse monnaie ni rien pouvant s'y rattacher.

Les deux détenus sont bien connus des policiers, il s'agit de Roland Dupuis, 42 ans, du 3662 rue Joseph, à Verdun, et de Guy Fournier, 24 ans, du 2020, Place Henri-Bourassa, à Montréal. Tous deux devront comparaître sous peu sous des accusations de possession de monnaie contrefaite.

Faux billets des mieux réussis

Les billets saisis hier soir en étaient des mieux réussis et, d'après les détectives de l'Escouade de la monnaie contrefaite de la RCMP, on n'y pouvait déceler que quelques erreurs difficilement repérables.

Ces coupures de $20 peuvent facilement passer l'examen aux rayons ultra violets. Cette série est toute nouvelle sur le marché et les policiers pensent pouvoir enrayer complètement la distribution de ces billets.

Selon un détective, la monnaie saisie hier soir était destinée à être écoulée à l'extérieur de la région métropolitaine, probablement dans la région de Toronto.

Dix descentes effectuées dans des résidences privées de l'ouest de la métropole, de Verdun, de Saint-Léonard et d'Anjou devaient amener quatre ou cinq arrestations, ce qui aurait pour effet d'anéantir une bande spécialisée dans ce genre de commerce.

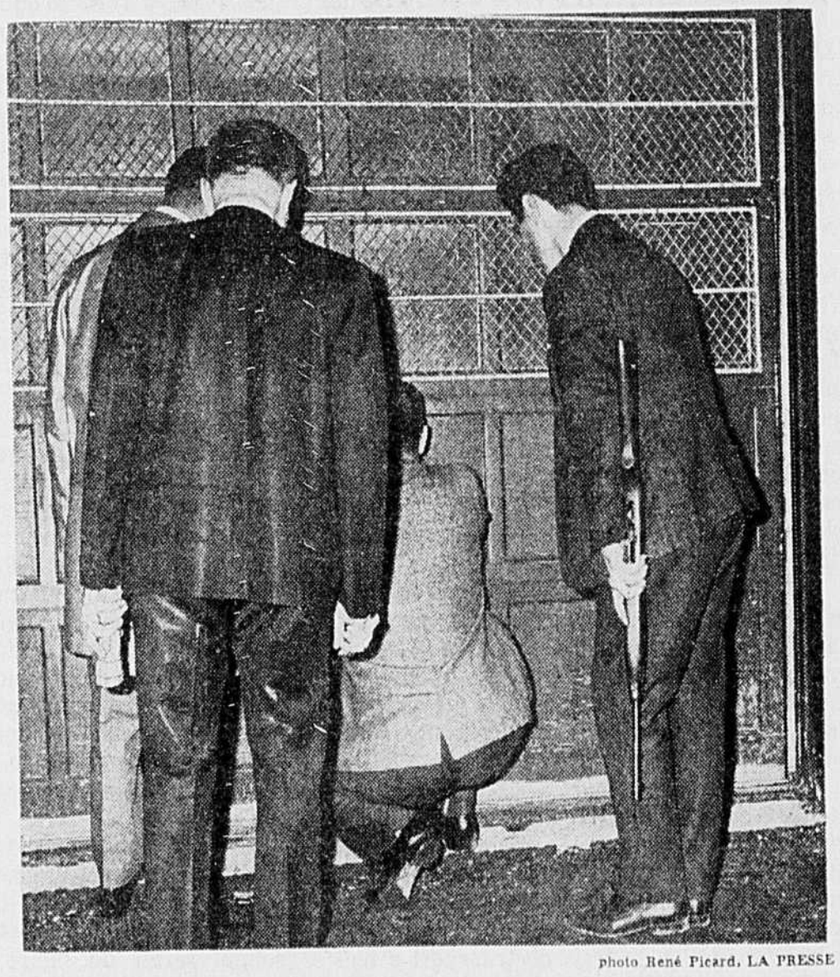

photo René Picard, LA PRESSE

L'une des imprimeries visitées

Munis d'un mandat de perquisition, une dizaine de policiers ont fouillé de fond en comble hier soir une imprimerie de la rue Saint-Jacques, dans l'ouest de la métropole, mais ce fut en vain. Au cours de la nuit dernière, une trentaine de descentes de ce genre ont été faites par des détectives de la Patrouille de nuit de la police de Montréal, accompagnés de confrères de la division centre et d'enquêteurs de l'Escouade de la fausse monnaie de la RCMP. Les policiers, qui espéraient mettre la main sur les matrices ayant servi à l'impression de ces faux billets, recherchaient également une dizaine de personnes qui seraient compromises dans cette affaire.

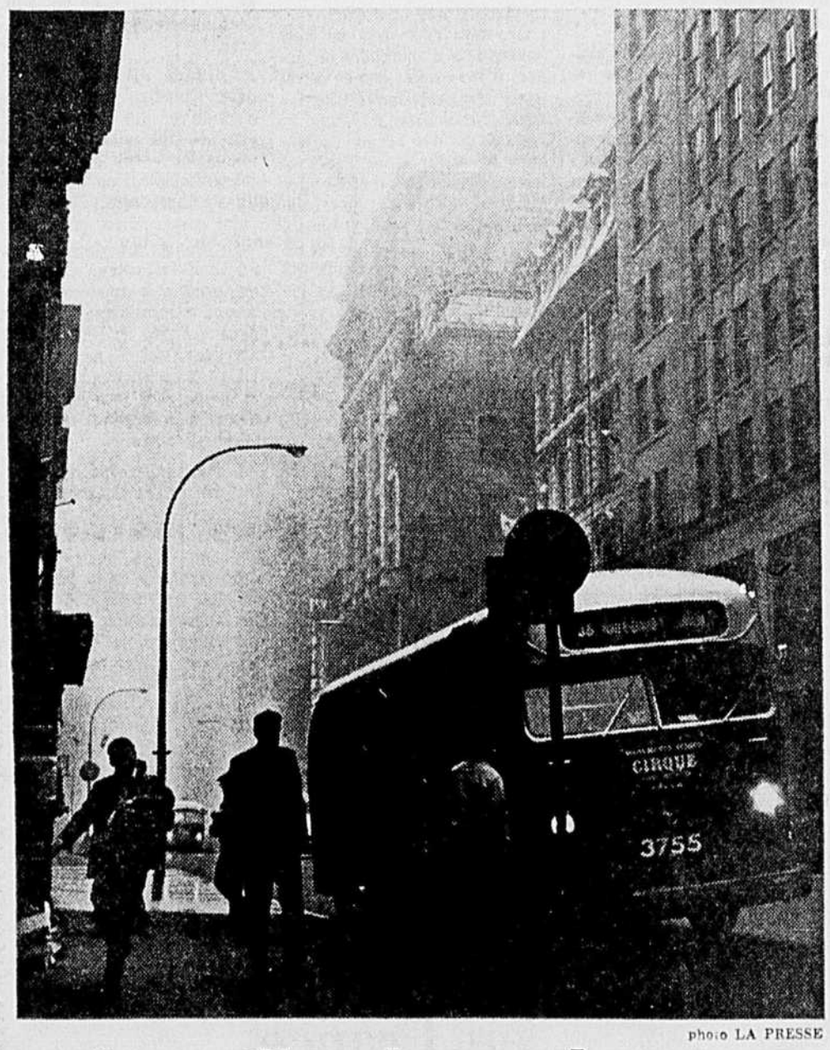

photo LA PRESSE

Le brouillard paralyse le port de Montréal

Les activités portuaires ont été complètement paralysées pendant quelques heures ce matin alors qu'un épais brouillard s'est soudainement formé dans la région de Montréal.

Le phénomène, qui s'est produit vers 6 h. 30 ce matin, s'est répandu avec une rapidité inouïe. Un temps clair et ensoleillé s'est complètement transformé en moins de deux minutes, alors que la visibilité a été réduite à moins de 100 pieds.

Ce brouillard, qui a recouvert une partie de l'est de la province, principalement les régions sises en bordure du St-Laurent, a toutefois épargné l'ouest de l'île de Montréal.

Les pistes de l'aéroport de Dorval bourdonnaient de leur activité habituelle et une porte-parole a révélé qu'aucun vol n'avait été annulé, la visibilité étant de 100 p.c. dans ce secteur.

Le directeur du bureau des prévisions météorologiques de Dorval, M. Alcide Ouellet, nous a expliqué qu'un tel phénomène se produit alors qu'il n'y a pas de différence entre le point de rosée et la température. Or, ce matin, le point de rosée était à 44 et la température à 43, situation qui a permis une forte condensation avec le résultat que l'on sait.

Toutefois, avec l'augmentation du degré de température, ce brouillard s'est lentement dissipé.

Cette véritable purée de pois n'a pas été sans occasionner de petits inconvénients à des milliers d'automobilistes qui se rendaient au travail. Toutefois, la police de Montréal ne signalait pas d'augmentation sensible du nombre des accidents, les conducteurs se montrant certainement plus prudents qu'à l'accoutumée.

Des représentants de diverses compagnies de chemin de fer et d'autobus nous rapportaient que leurs services n'avaient subi aucune perturbation.

Un prix de présence en chair et en os

Plus de 150 hommes et deux jeunes femmes ont été appréhendés vers 10 h. 35 hier soir, au cours d'une descente faite par des agents de l'escouade de la moralité de la police de Montréal, au Moose Hall, au 3485-A, avenue du Parc.

Le capitaine Paul Boisvert, assisté des agents Laurier Raymond et Laurin Audy, dirigeait cette descente.

Les hommes avaient déboursé la somme de $5 pour assister au spectacle présumément indécent que leur présentaient deux femmes, l'une âgée de 23 ans et l'autre de 24 ans. Selon un porte-parole de la police, un tirage devait avoir lieu et l'enjeu était l'une de ces femmes, de la boisson et une chambre, pour la nuit.

Le gérant de la salle et l'organisateur du spectacle, ainsi que les deux femmes appréhendées, devaient comparaître ce matin.

Par ailleurs, deux femmes ont été appréhendées vers la même heure, hier soir, dans une présumée maison de débauche située à l'appartement 8, au 5230, rue des Erables.

Arrestation d'une émule de Monica-la-mitraille

Une émule de Monica-la-mitraille, une adolescente de 19 ans, qui a été trouvée gisant inconsciente rue Mont-Royal, aux petites heures lundi matin, et conduite à l'hôpital Notre-Dame, a été arrêtée peu après avoir été positivement identifiée par les policiers du poste no 16 comme étant l'une des personnes recherchées pour vols à main armée par la Section des enquêtes criminelles de Montréal.

L'adolescente, Lise Flibotte, sans adresse connue, devait être accusée aujourd'hui en cour des Sessions de la Paix, de trois agressions à main armée dans des maisons privées du centre de la métropole.

Selon les sergents-détectives Jos Paznokaitis et André Saint-Amour, de la SEC, la jeune détenue serait l'une des quatre personnes qui ont participé au vol à main armée de $3,135, le mois dernier, dans un logement situé au 4604 rue Clark.

Les deux autres attentats

Voir ARRESTATION en page 6

Deux notaires se présentent à la mairie de Saint-Laurent

par Claude MASSON

Si les notaires ne peuvent pas encore accéder à la fonction de juge au Québec, un nombre de plus en plus imposant d'entre eux adhèrent à la politique. Et non seulement au niveau provincial et fédéral avec MM. Jean-Guy Cardinal et Marcel Faribault, mais également au niveau municipal.

C'est ainsi que, pour une rare fois sur la scène municipale, la lutte à la mairie d'une importante ville de banlieue se fera entre deux notables... notaires.

En effet, MM. Marcel Laurin et Germain Leduc se feront face aux élections municipales de Saint-Laurent qui auront lieu le 3 juin prochain.

Et plus que jamais par le passé, le scrutin prend de l'importance étant donné que le renom de cette municipalité de plus de 60,000 âmes est mis en jeu depuis que des accusations de corruption municipale ont été portées devant les tribunaux contre deux conseillers municipaux.

Voir NOTAIRES en page 6

photo LA PRESSE

Meurtre à Côte-Saint-Luc

Une femme de 28 ans, mère de quatre enfants dont le plus vieux est âgé de 6 ans, a été trouvée vers 8 h 15 ce matin, gisant sans vie dans un lit d'un petit logis aménagé au sous-sol d'une maison privée, au 5712 avenue Kincourt, à Côte-Saint-Luc, paisible municipalité de la banlieue ouest de Montréal.

La victime, Mme Lloyd William Lee, qui était revêtue d'un tailleur noir et d'une blouse blanche, aurait été tuée dans le courant de la nuit. Elle portait des ecchymoses au côté gauche du cou et il semble qu'elle ait succombé à l'asphyxie par strangulation.

La police a été amenée à la découverte de ce meurtre après que le mari de la victime, un homme de 28 ans, se fut livré au lieutenant Forest, au poste no 15, lui déclarant qu'il croyait qu'il venait de tuer sa femme.

Le lieutenant Forest a détenu le mari qui s'était rendu au poste accompagné de son frère. Il a alerté les policiers de Côte-Saint-Luc pour que l'on aille vérifier ce qui se passait au

Voir MEURTRE en page 6

Boisvert & Barbeau
optométristes
• EXAMEN DE LA VUE
• LUNETTES
• LENTILLES DE CONTACT
G. BOISVERT, o.d. A. LEPINE, o.d. C. BARBEAU, o.d.
EDIFICE DUPUIS FRERES LTEE
865 est, Sainte-Catherine
Troisième étage
842-5151 poste 538

LOUEZ
NOTRE EQUIPEMENT
POUR TRAVAUX INDUSTRIELS
• DOMICILIAIRES • CONSTRUCTION
Perco
3185, boul. Pitfield Montée-de-Liesse nord, St-Laurent, Transcanadienne, sortie 18 nord.
Succursale 5272 boul. St-Laurent
331-7550

OUVRIERS ou SPORTSMEN...
Voici un support dorsal tout désigné pour les sportifs aussi bien que pour les ouvriers qui ressentent de la fatigue à la base du dos. Vous en ajustez la tension suivant vos besoins.
Stationnement GRATUIT : ½ heure avec l'achat de 1.00 et plus rue St-André au sud de Ste-Catherine.
Consultez l'un de nos techniciens diplômés
Nous vendons des chaises roulantes
845-7251
PHARMACIE MONTREAL DUQUETT & DUQUETTE — PROPS
Le plus grande Pharmacie de Détail au Monde
916 EST, RUE STE-CATHERINE

Le complément parfait
de votre garde-robe d'été
Le soulier par excellence de la mode française fait par
Pellet FRANCE
Belle sandale en chevreau joliment ornée d'une délicate boucle. Attrayant tressage en bleu et blanc, orange et blanc, vison et beige ou vison. Gamme complète de pointures. 19.95
Choix de sacs à main pour harmoniser à vos souliers
STATIONNEMENT GRATUIT
A deux pas de la sortie Jean-Talon ou Mont-Royal du métro
Louis Deslauriers Ltée. H. Giroux et Fils Inc.
6914 St-Hubert, 273-2813 • 1500 Mt-Royal E., LA.1-3164
4029 Ontario E., LA.1-9414

Policiers battus en voulant arrêter deux récidivistes

Deux récidivistes, apparemment des spécialistes du vol à main armée, ont été appréhendés la nuit dernière à la suite d'une altercation au cours de laquelle deux policiers du poste no 18 ont été blessés.

Les agents André Sauvé et Jacques Chartrand, répondaient à un appel relatif à des individus ivres qui troublaient la paix, vers 3 h. ce matin, en face du restaurant le "Roi du Smoked Meat", à l'intersection des rues Saint-Hubert et Saint-Zotique.

En arrivant sur les lieux, l'agent Chartrand fut accueilli d'un coup de pied à l'abdomen. Les deux individus qui, selon la police étaient sous l'effet de barbituriques, ont bondi sur les policiers et les ont frappés à plusieurs reprises.

Cinq autres agents, en tenue de ville qui revenaient d'une soirée à la salle de la Fraternité des policiers, sont intervenus pour prêter main-forte à leurs confrères.

Les deux récidivistes, âgés de 20 et 23 ans, ont été rapidement empoignés et maîtrisés. Ils ont été écroués dans les cellules du poste no 18, pendant que les agents Sauvé et Chartrand étaient transportés à l'hôpital Jean-Talon.

Les victimes n'ont été que légèrement blessées et elles ont pu réintégrer leur domicile après avoir été traitées. Selon un enquêteur, les blessés devront toutefois prendre quelques jours de repos pour se remettre de leurs mauvais coups.

NOTAIRES

SUITE DE LA PAGE 3

Une demande d'enquête royale a déjà été formulée et le maire actuel, M. Marcel Laurin, a invité le ministère des Affaires municipales du Québec à y donner suite.

Mais tout ce brouhaha inhabituel à Saint-Laurent laisse quand même indifférents bon nombre de contribuables puisque quatre conseillers ont été réélus par acclamation dès la mise en candidature, qui a eu lieu hier à l'hôtel de ville. L'un d'eux est un conseiller accusé devant les tribunaux, M. Jerry Gold, représentant du siège no 1 dans le quartier Saint-Louis. Les autres conseillers réélus sont MM. Frédéric Houde, au siège no 1 du quartier Beaudet; Léonard Painter, au siège no 2 du quartier Laval; Jean-Louis Cousineau, au siège no 1 du quartier Leduc.

Il y aura donc des élections à la mairie et à six sièges de conseiller. M. Marcel Laurin est maire depuis neuf ans. Il n'a été élu qu'une fois par acclamation. Officiellement tout au moins, il se présente seul et n'appuie aucun candidat à l'échevinage. M. Germain Leduc est un nouveau venu en politique municipale.

Le second conseiller municipal qui doit comparaître mardi prochain, M. Louis-Philippe Chamberland, sera opposé à M. Aimé Caron.

Le tableau des candidats

Mairie: MM. Marcel Laurin et Germain Leduc.

Quartier Saint-Louis, siège no 2: MM. Irving Grundman et Eric Bissell. Le conseiller Maurice Gohier a résigné.

Quartier Beaudet, siège no 2: MM. Louis-Philippe Chamberland et Aimé Caron.

Quartier Laval, siège no 1: MM. Norman W. Hartenstein et Maurice Major.

Quartier Decelles, siège no 1: MM. Gérard Beaulac, Majella Robichaud et Jacques Lamarre.

Quartier Decelles, siège no 2: MM. J.-Moïse Petit et Georges Bourbonnière.

Quartier Leduc, siège no 2: MM. Sigefroy Noël et Jean Mercier.

Saint-Laurent a une population de 60,380 habitants, dont 8,707 propriétaires et 4,552 locataires. Les 56 bureaux de scrutin seront ouverts de 9 h. du matin à 7 h. du soir.

Tous les contribuables ont droit de vote pour l'élection du maire et des conseillers qui représentent les sièges nos 2 dans les différents quartiers, tandis que seuls les propriétaires élisent leurs représentants aux différents sièges nos 1.

Le jour du scrutin, les contribuables seront également invités à se prononcer par référendum à savoir s'ils préfèrent que le mandat des élus soit de trois ans comme présentement ou prolongé d'un an.

ARRESTATION

SUITE DE LA PAGE 3

sont survenus dans des appartements situés au 4158 et au 4932 Saint-Denis, il y a deux semaines.

Le quatuor avait fait main basse sur des sommes de $170 et $250 au cours de ces deux incursions nocturnes.

Les détectives seraient sur une bonne piste et l'arrestation des autres membres de la bande serait imminente.

Cambriolages

Des cambrioleurs ont pris des articles d'une valeur dépassant largement les $50,000 la nuit dernière dans deux établissements de commerce du boul. St-Laurent.

A la Tripp Distributors, 4902, St-Laurent, on a volé 1,100 habits; à la Labelle Express, 10339a, St-Laurent, on s'est emparé de quatre camions.

Montréal en bref

par GERMAIN TARDIF

Habitat 67 : un désert de blocs

● Avec ses fenêtres nues, sa couleur grise et l'absence d'activité dans le voisinage, Habitat 67, vu de l'Expo-Express, est celui d'un village mort dans une montagne de désert. Sur 158 logements, seulement 21 sont occupés. La principale raison de l'insuccès d'Habitat 67 est, sans doute, le coût du loyer (de $185 à $620 par mois). Coût très élevé, si l'on tient compte de l'emplacement et du peu de commodités (magasins ou autres établissements) que l'on y trouve. Pour le même prix, en ville, on peut avoir beaucoup mieux à proximité de tout. Comme raison secondaire, on peut aussi mentionner une publicité inadéquate . . . pour ne pas dire inexistante. La faillite de l'entrepreneur, la maison Anglin-Norcross, et de deux sous-entrepreneurs, n'a certainement pas arrangé les choses, même si la compagnie de l'Expo 67 a payé des dettes de plus de $1,227,000 à plusieurs autres sous-entrepreneurs employés dans le projet.

Il faut féliciter l'équipe d'information de Terre des hommes

● L'équipe d'information de Terre des hommes a abattu, ces jours derniers, un travail comparable à l'équipe correspondante d'Expo 67, même si elle était au moins dix fois inférieure en nombre. Sous la direction de M. Jacques Delisle, ce petit groupe a dû, la semaine dernière, se contenter d'un sommeil quotidien de quatre heures ou moins, pour réussir à remettre à temps, aux journalistes impatients, toutes l'information dont ils avaient besoin. Il fallait un enthousiasme sans borne pour accepter de telles conditions de travail. M. Jacques Delisle a même oublié que c'était son anniversaire de naissance. Ses subalternes, eux, ne l'ont pas oublié et, en pleine nuit, jeudi, ils lui ont offert un gâteau d'anniversaire. Des feuilles ont servi d'assiettes et des coupe-papier, de couteaux. Geste qui a ému M. Delisle aux larmes. Le Service d'information de Terre des hommes est sous la juridiction de l'Office municipal du tourisme dont le directeur, M. Lucien Bergeron, assume en même temps la direction générale des relations extérieures, de la promotion et de l'information de Terre des hommes.

Champions de la trempoline à la 5e Gymnaestrada

● Six des meilleurs gymnastes au monde sur trempoline participeront à la 5e Gymnaestrada, au Centre sportif Paul-Sauvé, le 31 mai, avec leur entraîneur, George Nissen. Il y aura, entre autres, David Jacobs, champion mondial; Eddie Cole, champion universitaire des Etats-Unis; et Ron Munn, champion de l'Union athlétique amateur des USA de "ballon spatial" et troisième meilleur trempolinistre au monde. Le "ballon spatial" est un sport pratiqué presque exclusivement aux Etats-Unis et qui s'exécute sur trempoline.

A son congrès, en septembre, l'UMQ se penchera sur les scandales municipaux

par Claude MASSON

L'Union des municipalités du Québec a décidé d'attaquer de front les problèmes municipaux qui surgissent au firmament de la vie municipale québécoise depuis un certain temps et qui amoindrissent d'autant la réputation des administrateurs municipaux de "la belle province".

L'UMQ, face à la situation actuelle, a décidé de consacrer son prochain congrès à "La municipalité au Québec en 1968", avec les sous-thèmes: sa vocation, son rôle, son influence. Ce congrès, le 46e de cet organisme qui représente 70 p. 100 de la population québécoise, aura lieu au Reine-Elisabeth du 11 au 13 septembre 1968.

La décision de consacrer ses assises annuelles aux problèmes de l'heure a été prise au cours de la fin de semaine dernière par le conseil d'administration de l'UMQ qui s'est réuni à huis clos à Hull. Pour la troisième année consécutive, c'est M. Yves Ryan, maire de Montréal-Nord, qui présidera le comité du congrès.

Face à l'étalage des scandales municipaux, au bouleversement des contribuables qui en découle, aux demandes d'enquête sur toute l'administration municipale au Québec, l'Union des municipalités en est venue à la conclusion qu'elle ne pouvait se dérober à la malheureuse actualité qui entoure plusieurs municipalités, principalement dans la région de Montréal.

On discutera principalement lors de ce congrès les articles de la Loi des cités et villes qui sont dépassés et les changements à y apporter, la compétence des administrateurs et des fonctionnaires municipaux, la participation des villes à l'épanouissement du Québec, le sens d'appartenance du citoyen à sa municipalité, etc...

Mesures d'austérité

Vivement critiquée l'année dernière par les corps intermédiaires et par l'opinion publique pour avoir tenu son congrès-croisière à Nassau, alors que les délégués devaient justement discuter la difficulté des municipalités à "joindre les deux bouts", l'UMQ a complètement transformé les structures de son prochain congrès.

Ce congrès aura lieu à Montréal et non sur un bateau. De plus, aucun programme ne sera organisé pour les femmes des membres. Celles-ci pourront assister aux assises comme observatrices mais elles ne seront pas inscrites au congrès. Rompant avec la tradition, aucune soirée sociale ne sera organisée. Au surplus, il n'y aura pas de grand banquet de clôture, avec tout l'apparat requis, comme c'est la coutume dans plusieurs congrès de ce genre. L'économie sera la règle d'or de ces délibérations des administrateurs municipaux élus du Québec.

15 villes présentent leur bill pour éliminer la CTM

QUEBEC (PC) — Quinze municipalités de la région de Montréal ont présenté un bill privé à l'Assemblée législative en vue de remplacer la Commission de transport de Montréal par une commission à caractère régional.

Le projet vise surtout à créer un système de transport pour l'île de Montréal qui serait soustrait à l'administration exclusive d'une municipalité, comme c'est le cas pour la CTM.

Le bill qui est inscrit au nom du député de Joliette, M. Pierre Roy, n'a pas encore reçu sa première lecture. Les municipalités qui ont présenté le projet sont les suivantes: Anjou, Côte-Saint-Luc, Hampstead, Lachine, LaSalle, Montréal-Est, Montréal-Ouest, Mont-Royal, Outremont, Pointe-aux-Trembles, Saint-Laurent, Saint-Léonard, Saint-Michel, Saint-Pierre et Verdun.

Les responsables du projet soulignent qu'il est nécessaire de créer un système de transport qui desservirait efficacement toutes les municipalités de l'île de Montréal et dont le bureau de direction comprendrait des citoyens de diverses municipalités.

Le projet estime que ce bureau de direction devrait être composé de sept membres, dont trois nommés par le gouvernement provincial. Deux commissaires seraient nommés par Montréal et deux autres viendraient des municipalités.

Le bill, s'il était accepté, amènerait la dissolution de la CTM le 7 juin prochain.

Le bill privé qui remplacerait la CTM par une commission à caractère régional ne semble pas tomber dans les vues du président du Comité exécutif de Montréal, M. Lucien Saulnier.

Déclarant qu'il ne connaît pas encore toutes les modalités de ce bill, M. Saulnier croit à première vue que "la ville de Montréal s'y opposera vigoureusement".

MEURTRE

SUITE DE LA PAGE 3

5712 rue Kincourt.

En arrivant sur place, ils ont découvert le cadavre. Dans la pièce, il n'y avait aucune trace de lutte.

Le cadavre a été transporté à la morgue de Montréal, où les médecins légistes devaient pratiquer l'autopsie au cours de l'après-midi afin de déterminer la cause exacte de la mort.

Le directeur Claude Dupras, qui mène l'enquête avec l'aide du lieutenant-détective Pierre Dubuc et du détective William Céré, nous a révélé que le couple Lee vivait séparé depuis un certain temps.

Vendredi dernier, M. Lee avait emménagé dans le petit logis où le cadavre de sa femme a été retrouvé.

Le mari est présentement détenu par la police de Côte-Saint-Luc. Il sera cité comme témoin important à l'enquête du coroner qui s'instruira ultérieurement.

Appréhendé pour trois attentats à coups de pierre en quatre heures

Un individu de 39 ans, Richard Addison, de Lachine, a été appréhendé chez lui, hier soir, par des policiers montréalais. Il est soupçonné d'être l'auteur de trois tentatives de meurtre commises en quatre heures, hier après-midi.

Mme Alice Beaulieu, 76 ans, du 4615 ouest, rue Saint-Jacques, a été trouvée grièvement blessée dans sa cuisine, vers 5 h. 30 hier après-midi, par sa fille Ida, âgée de 43 ans. Elle avait été frappée à la tête à coups de pierre. Les policiers du poste no 12 l'ont transportée à l'hôpital Général de Montréal.

Vers 2 h. hier après-midi, M. Frank Milnar, 39 ans, du 6725 Chemin de la Côte-St-Luc, app. 2, a été traité à l'hôpital Reine-Elisabeth, après avoir été blessé à la tête. M. Milnar avait été attaqué chez lui à coups de pierre par un suspect. Une heure plus tard, un employé d'un hôpital de Lachine, M. Antonio Brisson, 60 ans, pensionnaire chez Mme Beaulieu, au 4615 ouest, rue Saint-Jacques, a eu un bras fracturé quand il a été attaqué à coups de pierre par un individu à son travail.

L'enquête a permis à la police d'apprendre que le suspect, Richard Addison, qui était encore un pensionnaire de Mme Beaulieu, rue Saint-Jacques, il y a environ deux semaines, s'était querellé avec deux de ses victimes, au moment de quitter les lieux pour se trouver un logement à Lachine.

Addison, un ancien prétendant d'Ida, la fille de Mme Beaulieu, aurait agi de cette façon en guise de vengeance, selon les enquêteurs.

DU NOUVEAU!!!

"STATIONNEMENT BRIDGE ENR'G."

au nord du pont Victoria sur rue Bridge, entre rues Mill et Wellington. A 5 minutes de marche de l'entrée principale de

"LA TERRE DES HOMMES"

$1.50 par jour

VENTE D'ÉCOULEMENT de MOBILIERS de CUISINE

3 JOURS SEULEMENT

Plus de 400 mobiliers doivent être vendus immédiatement

Hâtez-vous car certains mobiliers sont exclusifs

Jamais auparavant avons-nous présenté une offre si avantageuse

DES RÉDUCTIONS ALLANT DE 1/3 À 1/2

Tables de forme ronde, ovale ou rectangulaire, chaises de style conventionnel, "haut dossier", chaises de style "baquet" — pattes effilées dotées d'embouts pivotants — Cette fantastique vente vous offre tous les styles imaginables de mobiliers, qui vous sont offerts à des réductions allant jusqu'à 50% — Des styles pouvant satisfaire tous les goûts et tous les budgets.

MOBILIERS 3 MCX
MOBILIERS 5 MCX
MOBILIERS 7 MCX
MOBILIERS 9 MCX

FLEURI
DAMASSÉ
CUIR GRENU
À RAYURES

CHROME
CUIVRE
BLANC ANTIQUE
NOIR

Woodhouse

OUVERT TOUS LES JEUDI ET VENDREDI SOIRS jusqu'à 9 h. — SAMEDI jusqu'à 6 p.m.

915 est, rue STE-CATHERINE — Tél. 845-9261

AUCUN DÉPÔT REQUIS
JUSQU'À 36 MOIS POUR PAYER
DETAILS COMPLETS DU MODE DE FINANCEMENT DISPONIBLES A CHAQUE SUCCURSALE

La manifestation monstre des Noirs à Washington est remise au 19 juin

WASHINGTON (AFP, UPI) — Au centre de la "Southern Christian Leadership Conference", qui organise et finance la "marche des pauvres" sur Washington, on confirmait hier que la manifestation monstre de protestation, initialement prévue pour le 30 mai et qui devait grouper, d'après certains leaders noirs, jusqu'à un million de personnes, avait été remise jusqu'à la mi-juin.

C'est M. Bayard Rustin, directeur d'un Institut de recherche newyorkais su rla pauvreté et les problèmes noirs, chargé de la mettre sur pied, qui a sollicité apparemment ce délai en raison des problèmes considérables qu'elle pose. Hier soir, le révérend Ralph David Abernathy a annoncé que la manifestation aurait lieu le 19 juin.

La campagne de revendication des "pauvres" campant à Washington depuis une dizaine de jours s'est ouverte hier sur une petite échelle avec l'apparition sur la colline du Capitole de 75 d'entre eux. Divisés en plusieurs groupes, ils se sont rendus au Sénat et à la Chambre des représentants pour y assister à des discussions portant sur les problèmes urbains et ceux de la faim régnant dans certaines régions des Etats-Unis, ou ont demandé à être reçus par certains parlementaires.

Avant de quitter la "Cité de la résurrection", où quelque 2,000 d'entre eux sont hébergés dans des baraques de bois et de toile sur les bords du Potomac, ils ont assisté à une séance de discussion et de prière conduite par le révérend Jesse Jackson, directeur de la "Cité". Tête nue, ils ont répété après lui : "Je suis quelqu'un. Je suis un enfant de Dieu. Je n'ai peut-être pas d'argent, mais je suis quelqu'un".

Le Syndicat AFL-CIO des ouvriers des industries du pétrole, de la chimie et de l'énergie nucléaire a apporté publiquement son appui à la campagne contre la pauvreté. Cette organisation ouvrière, qui compte 175,000 membres, est la première à prendre une telle position.

L'attaque effectuée contre le régime d'Haïti est portée devant l'ONU

NATIONS UNIES (AFP,UPI) — Haïti a officiellement demandé aujourd'hui une réunion du Conseil de sécurité à la suite d'un larguage de bombes sur Port-au-Prince et sur Cap-Haïtien, lundi dernier, par des "avions non identifiés".

Le représentant d'Haïti à l'ONU, M. Raoul Siclait, a demandé au président de convoquer "au plus tôt" le Conseil, laissant entendre que la République dominicaine et les Etats-Unis participent à un complot de réfugiés haïtiens pour renverser le gouvernement du Dr Duvalier.

Dans sa lettre à Lord Caradon, M. Siclait, déclarant que Haïti a été victime d'une agression armée, signale que "la mobilisation générale a été décrétée en République Dominicaine avec une concentration des forces armes à la frontière".

La requête haïtienne auprès du Conseil est quelque peu surprenante puisque le président Duvalier avait déclaré hier que l'invasion avait été écrasée et que deux avions rebelles "B-25" avaient été capturés.

Le président avait en outre annoncé que ses troupes avaient tué 10 des envahisseurs et capturé 16 autres et qu'elles poursuivaient activement le reste de la troupe.

Selon M. Duvalier, l'un des chefs rebelles est Raymond Montreuil, neveu de l'ancien président haïtien Paul Magloire. Il a dit que Montreuil et un autre chef rebelle haïtien exilé, Raymond Cassagonal, étaient réfugiés aux Etats-Unis.

Quoique M. Duvalier ait fait appel à U Thant pour déterminer l'origine des avions qui ont survolé Port-au-Prince et Cap Haïtien, ce dernier n'a pas encore indiqué ce qu'il compte faire de la plainte d'Haïti auprès du Conseil de sécurité.

Reagan accuse les Démocrates de mollesse

D'après UPI

Le gouverneur Ronald Reagan de Californie a critiqué hier la politique étrangère des administrations John Kennedy et Lyndon Johnson, ainsi que la "marche des pauvres" sur Washington.

Au cours d'une conférence de presse à Miami Beach, où se déroulera le Congrès républicain qui choisira le candidat de ce parti à la présidence, M. Reagan a souligné qu'il n'accepterait en aucun cas la nomination à la vice-présidence.

Auparavant, à Fort Lauderdale, le gouverneur de la Californie a accusé les administrations Kennedy et Johnson de ne pas avoir agi fermement contre l'agression.

Quant à la "marche des pauvres", organisée par le pasteur Ralph Abernathy, M. Reagan s'est dit d'avis que le pasteur rendait un mauvais service aux Noirs et aux pauvres en leur faisant croire qu'on pourrait légiférer la suppression de la pauvreté.

En Italie, M. Moro est en difficulté

ROME. (UPI, PA, AFP) — Les gains de l'extrême-gauche aux élections du dernier week-end en Italie ont créé pour le premier ministre Aldo Moro une situation politique délicate qui pourrait lui coûter son poste. C'est du moins l'opinion de certains observateurs politiques.

Selon eux, certains éléments du parti chrétien-démocrate réclameront le départ de M. Moro parce que sa coalition de centre-gauche n'a pas réussi, tel que promis, à entamer le vote communiste. En effet, même si la coalition a été reportée au pouvoir avec une majorité légèrement accrue au Parlement, les communistes et les socialistes prolétariens ont obtenu plus de 30 pour cent des voix. Les gains communistes ont été réalisés surtout aux dépens des socialistes unifiés de M. Pietro Nenni, membres de la coalition gouvernementale.

Il est possible que ce parti attribue son recul aux chrétiens-démocrates pour leur retard à apporter les réformes sociales promises.

Si M. Moro ne peut convaincre les éléments conservateurs de son parti de l'urgence d'adopter ces réformes, il pourrait bien être supplanté par M. Emilio Colombo, ministre du Trésor qui penche un peu plus à gauche et pourrait donc être plus acceptable aux socialistes et républicains.

Selon les résultats publiés hier soir par le ministère italien de l'Intérieur, la coalition du centre gauche a obtenu 366 sièges à la Chambre des députés, soit 266 pour les démocrates-chrétiens, 91 pour le parti socialiste unifié de M. Nenni et 9 pour le parti républicain.

De son côté, l'opposition de gauche a reçu 200 sièges, dont 177 vont au parti communiste et 23 au parti socialiste d'unité prolétarienne.

Chez l'opposition de droite, le parti libéral a obtenu 31 sièges, les néo-fascistes 24 et le parti monarchiste 6.

Marshalls fabrics of Montreal INC

*Nous vendons au comptant, vous épargnez davantage

M VENTE

COUSEZ ET EPARGNETZ DAVANTAGE

Choix et valeurs si bien connues chez Marshalls

BOUCLE LAMINE ET TWEED
HAUTE MODE
45" de largeur — Auparavant 5.95 vge
Maintenant 2.95
CHIC CREPE LAMINE et autres tissus populaires. Beau choix de couleurs.
REZ-DE-CHAUSSEE

SHEER NYLON IMPRIME AMERICAN
45" de largeur
Valant jusqu'à 4.00 v.
Maintenant 2.88
L'"Allure jeune" en fait de dessins, qualités et couleurs pour élégants vêtements d'été.
REZ-DE-CHAUSSEE

"TISSU HONAN" TEXTURE, IMPORTE
36" de largeur
Rég. 2.29
Maintenant vge 1.49
Un tissu pimpant en une belle gamme de couleurs; comprenant marine, blanc, noir. Une excellente valeur.
REZ-DE-CHAUSSEE

SATIN COTON SUISSE BRODE
54" de largeur — Rég. 15.95
Un luxueux tissu importé conçu pour robes — blouses — ou devants de blouses. vge 8.95
MEZZANINE

EXCELLENT COTON
SATIN - OTTOMAN
POPELINE - PIQUE
PIQUE "MESH"
36" de largeur
IMPRIMES
Valant jusqu'à 2.95
Maintenant vg 1.49
MAGNIFIQUES NE LE MANQUEZ PAS
RAYON DU COTON AU DEUXIEME

1,000 VERGES DE COTON IMPRIME
36 à 45" de largeur — Valant jusqu'à 3.95
CROISES, CANEVAS, SATINETTES A POIS, A RAYURES
la verge 99¢
VASTE ASSORTIMENT GRANDES ECONOMIES

TISSU A SERVIETTES EN RATINE IMPRIMEE
36" de largeur — Valant jusqu'à 1.98
Plus populaire que jamais, pour peignoirs de bain, rideaux de douche, vêtements de plage, vêtements d'enfants.
verge 1.39

MELANGE DE COTON UNI D'ENTRETIEN FACILE
45" de largeur
Idéal pour vêtements ou blouse d'enfants ; "drip dry" et infroissable. Diverses couleurs, blanc compris.
vge 89¢
RAYON DU COTON, 2e ETAGE

1195, RUE STE-CATHERINE O. 844-2558

Woolco

On s'amuse gaiement au soleil

Glissoire 6' "Gym Dandy" de TONKA

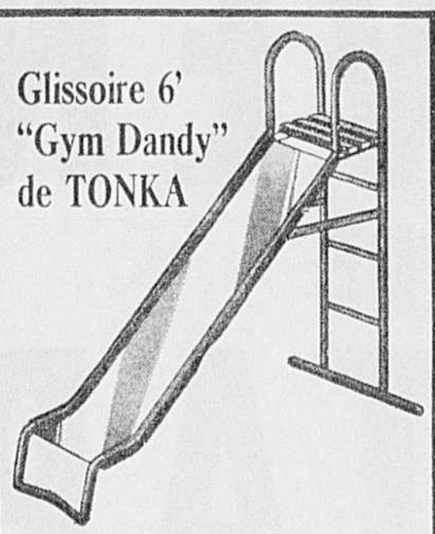

Construction tout métal avec surface de glissement 6', monopièce en acier galvanisé. Fabrication robuste de sûreté avec grandes barres supérieures pour un support ferme et grand marchepied pour assurer l'équilibre chacune, 12.86

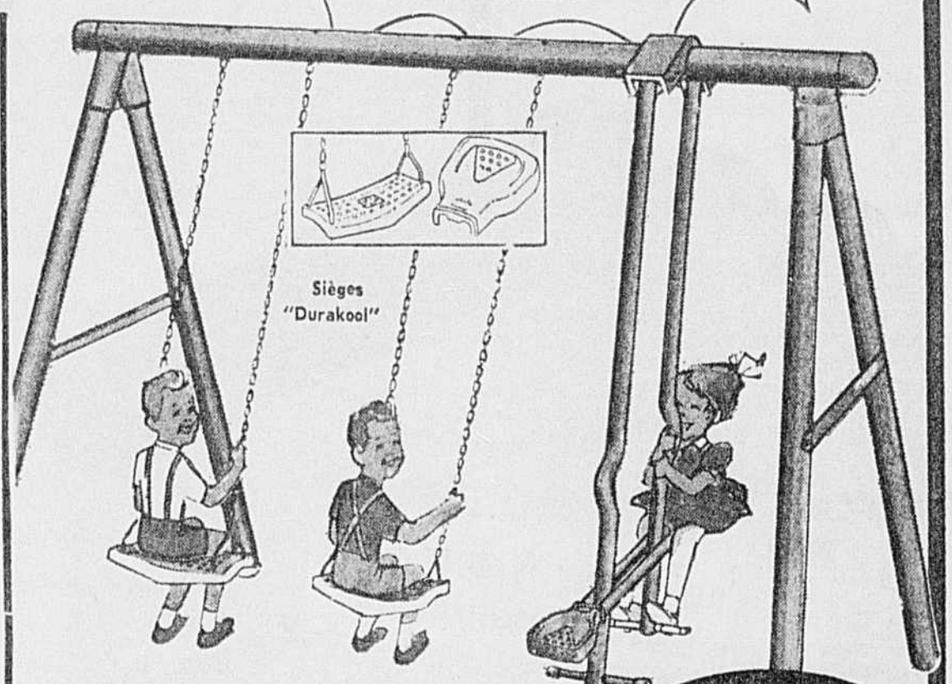

Tonka TORONTO, CANADA

Portiques "Gym Dandy" à prix modique

Avec ce portique, les enfants pourront s'amuser en toute sécurité dans leur propre cour ! Notez ces fameuses caractéristiques : ● Cadre tubulaire 2" en acier, 6'9" x 6'9" soudé à l'électricité pour plus de résistance. ● 2 balançoires avec chaînes d'une force éprouvée de 700 lb et 1 balancelle. ● Sièges "Durakool" perforés, durables, sûrs, imputrescibles. ● Fini arc-en-ciel attrayant. ensemble 19.96

Ouvrez un compte courant ou budgétaire credico

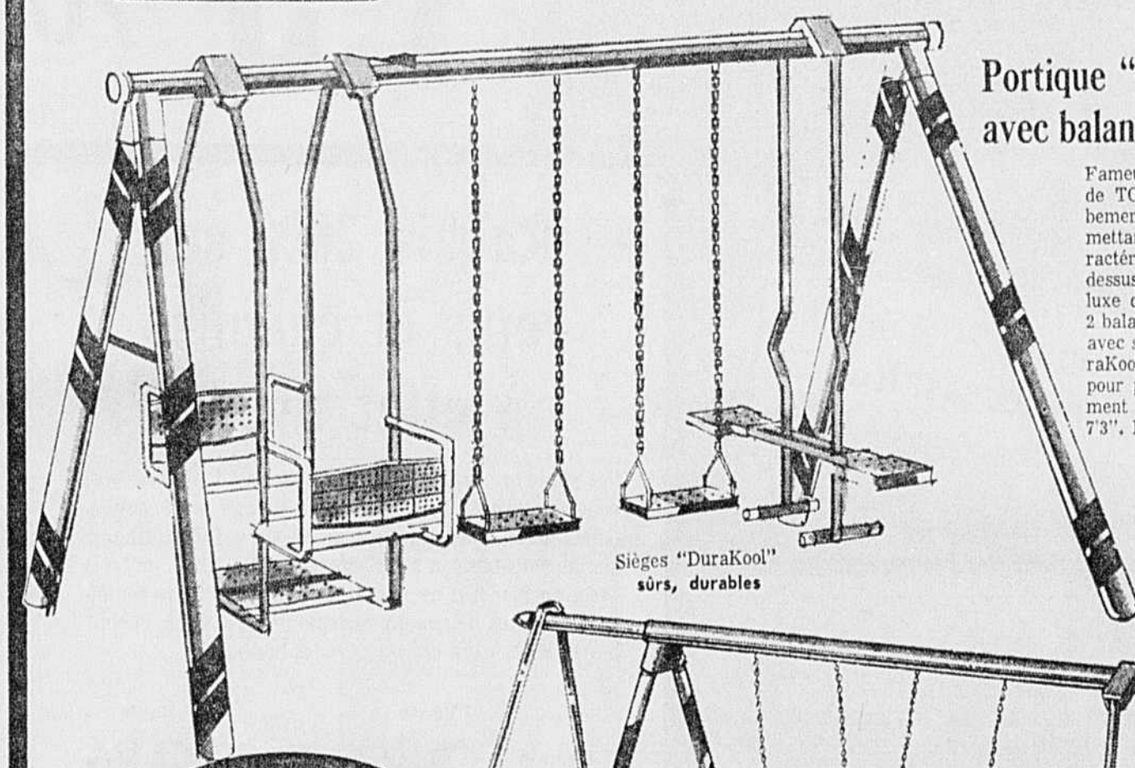

Portique "Gym Dandy" avec balançoire de jardin

Fameux portique "Gym Dandy" de TONKA, sûr, robuste, superbement fini. Construction solide mettant en vedette les mêmes caractéristiques que le modèle ci-dessus mais avec balançoire de luxe de jardin pour 2 personnes, 2 balançoires, 1 balancelle, toutes avec sièges et plates-formes "DuraKool" de "Tonka", profilés pour plus de confort et pratiquement incassables. Cadre 8'6" x 7'3". Fini arc-en-ciel attrayant. ensemble 39.96

Tonka TORONTO, CANADA

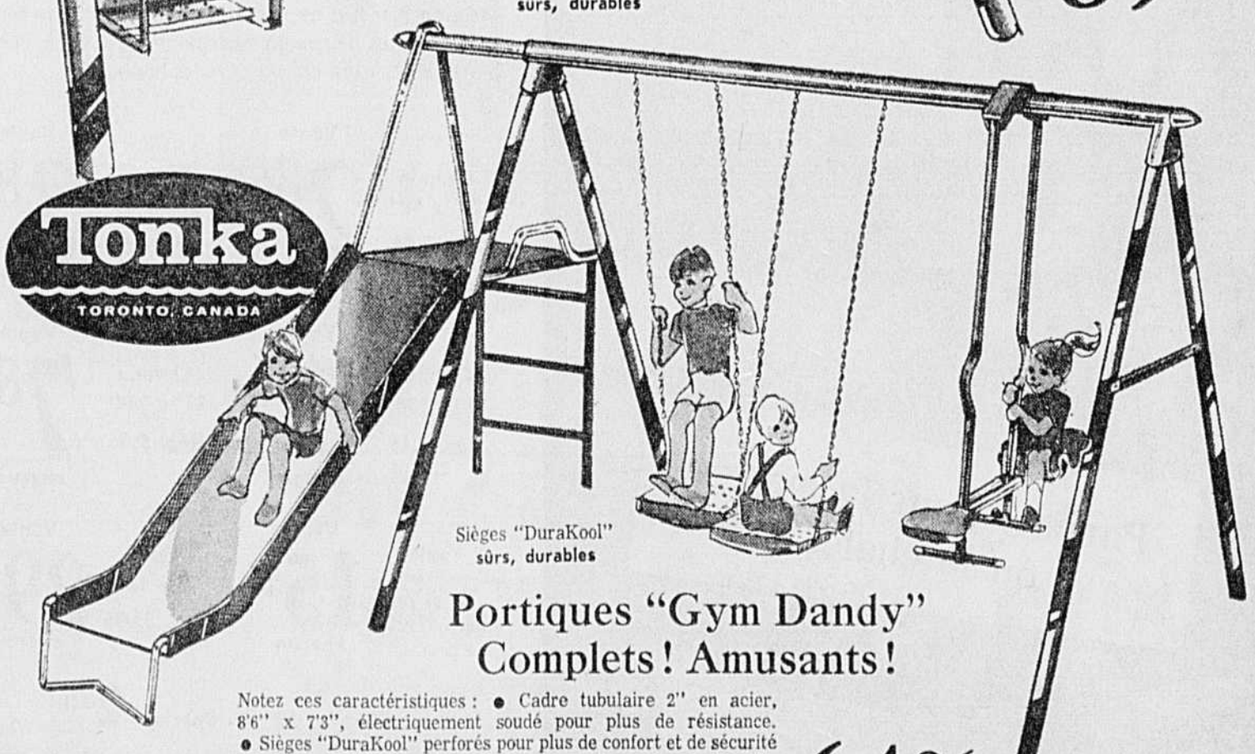

Portiques "Gym Dandy" Complets ! Amusants !

Notez ces caractéristiques : ● Cadre tubulaire 2" en acier, 8'6" x 7'3", électriquement soudé pour plus de résistance. ● Sièges "DuraKool" perforés pour plus de confort et de sécurité ● Chaînes de balançoires d'une force éprouvée de 700 lb. ● 2 balançoires, 1 balancelle, 1 glissoire de 6½', avec angle de sûreté, fixée solidement à la traverse supérieure. ● Fini arc-en-ciel attrayant. ensemble 64.96

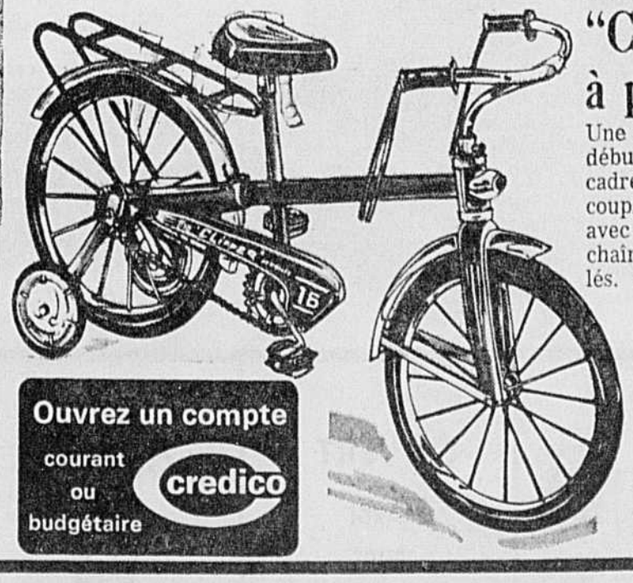

Ouvrez un compte courant ou budgétaire credico

Bicyclette de trottoir "Clipper" de luxe à prix d'aubaine

Une bicyclette idéale pour les jeunes débutants ! Construction robuste avec cadre tubulaire, fait pour subir les coups les plus violents ! Arrêt doux avec frein à contre-pédalage. Couvre-chaîne et porte-bagage de luxe profilés. Selle réglable pour plus de confort. Garde-boue et guidon plaqués chrome. Roues 16" à billes avec pneus semi-pneumatiques à parois blanches.

chacune 23.46

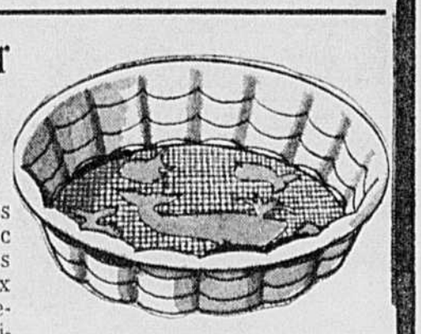

B. Piscines "Tuffy" en Poly. Construction de qualité en Polyéthylène moulé, robuste. Modle pliant facile à transporter, à remiser.

"Giant Tuffy" 5' chacune 7.86

"Li'l Tuffy" 3', chacune 2.76

CENTRE LAVAL
Sortie 7, Autoroute des Laurentides et boul. St-Martin
OUVERT MARDI, JEUDI ET VENDREDI JUSQU'A 10
OUVERT TOUS LES SOIRS JUSQU'A 10

BROSSARD
PLACE PORTOBELLO
7200, boul. Taschereau et pont Champlain

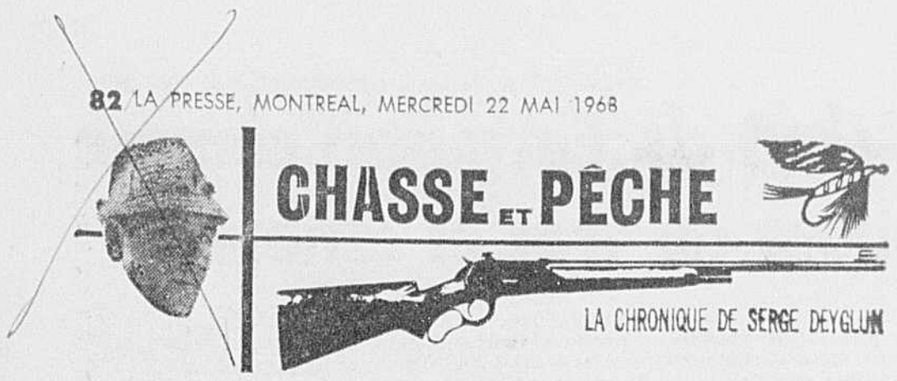

Les règlements de la chasse, cette année !

Les règlements de la chasse, version 68, sont loin de ressembler à tout ce qui fut imprimé depuis de nombreuses années... et pour cause ! Après ce qui est arrivé à nos populations de chevreuils, il fallait que le gouvernement agisse. Le ministre du Tourisme, de la Chasse et de la Pêche, **Me Gabriel Loubier,** s'est rendu compte de la situation et a décidé d'adopter des mesures extrêmement sévères — certains diront draconiennes — pour protéger ce cheptel sauvage en danger d'extermination.

Soyons juste, et disons que le ministre n'en est pas venu à cette décision seul. Nombre d'associations très importantes lui ont fait parvenir des pétitions pour que TOUTE CHASSE AU CHEVREUIL cesse dans certains comtés... J'en sais quelque chose puisque j'ai reçu copie de ces pétitions, toutes rédigées en des termes respectueux, soit, mais non équivoques.

Aux cris d'alarme de la population se sont ajoutées les recommandations de spécialistes et de biologistes de la faune terrestre. Je regrette que dans le communiqué officiel émanant de Québec, le ministre n'ait pas cru bon de nous dévoiler les noms des experts ou des spécialistes qui l'ont conseillé... Quoi qu'il en soit, nous sommes en face d'une nouvelle législation qui s'imposait depuis quelque temps déjà et qui, je l'espère vivement, contribuera de façon efficace à renverser la situation, i.e., le rétablissement des grandes populations de chevreuils telles que nous les connaissions autrefois.

Grandes lignes de la nouvelle législation

Pour toutes les raisons citées plus haut, il fut décidé d'interdire toute chasse au chevreuil dans la subdivision est de la **Zone "F"** (F-1) — la limite entre les deux zones "F" étant la ligne de démarcation entre les comtés de **Labelle** et de **Terrebonne.**

De plus, la saison a été **réduite de moitié** dans les Zones **"F-2", "G", "H", "I"** et **"J"**, et ce, pour les mêmes raisons.

Ce qui précède est inintelligible pour quiconque n'a pas la carte cynégétique du Québec en mémoire... Le mieux, c'est d'aller chercher vos règlements de l'an dernier (le dépliant) et d'examiner la carte géographique et ses zones de chasse. Vous verrez, en plus, que dans les zones **"B", "C"** et **"D"**, la saison a été écourtée d'une semaine. Il est très important que vous notiez tout cela, surtout si vous êtes un chasseur qui planifie ses voyages longtemps d'avance. Ce qui est le cas de la grande majorité des salariés qui doivent demander leurs vacances annuelles plusieurs mois avant leur échéance.

Autres changements: les zones **"A-1", "A-2"** et **"A-3"** subissent de légères modifications. La zone **"A-3"**, par exemple, qui s'agrandit en annexant un territoire compris entre la **rivière Richelieu** et la **route 52.** L'an dernier, ce secteur faisait partie de la zone "A-1".

Aucun changement en ce qui concerne la chasse à l'ORIGNAL, sauf dans la **zone "F-1"** (Labelle, Gatineau, Papineau — voir carte) où il devient **protégé à l'année.** La chasse à la **perdrix hongroise** ou européenne se terminera plus tôt cette année. Cette saine mesure de protection aidera cette espèce à continuer son acclimatation et son expansion dans le sud du Québec — et peut-être ailleurs espérons-nous!

Pour la première fois, le gouvernement se préoccupe de l'OURS BLANC (encore abondant dans la baie d'Hudson et la baie James) et le ministre nous dit que "seuls **les esquimaux** ont le droit de la chasser..." J'ai bien peur que le ministre devra ajouter: "**et les Indiens**", sans ca les "Cris" de la Baie James ne seront pas contents du tout, prenez ma parole!

Ce petit oubli n'a l'air de rien, mais quand on connait un peu la susceptibilité des Cris de la Baie James et leur méfiance à l'égard des "Français" (ainsi nous appellent-ils), il faut se hâter de corriger cette erreur...

D'ailleurs, il n'y a aucune réserve indienne dans le **Nouveau-Québec** et les Indiens sont **partout** chez-eux et nous n'avons RIEN à leur interdire.

Puisque nous parlons des ours: à noter qu'il y a des changements dans les dates de validité du permis pour chasser **l'ours noir.**

Le coût de tous les permis de chasse reste le même du moins pour tous les gibiers sous juridiction provinciale.

Date d'ouverture et de fermeture de la saison

I. — Gros gibier

Caribou : Zone "O" — 30 août au 30 septembre. Protégé à l'année dans le reste du Québec.

Chevreuil : Zones "E", "F1", "K", "M", "N", "O" et "P" — Protégé à l'année.

Zones "A1", "A2", "A3", "B", "C" et "D" — 19 octobre au 11 novembre. (Dans la zone "A3", seule la chasse au mâle adulte est permise.)

Dans les zones "F2", "G", "H", "I" et "J" — 1er au 11 novembre.

Zone "L" (Anticosti) — 1er juillet au 31 janvier.

Orignal: Zones "A1", "A2", "A3", "E", "F1", "L" et "P" — Protégé à l'année.

Zones "B", "C" et "F2" — 5 au 13 octobre.

Zones "D", "G", "M" et "N" — 28 septembre au 13 octobre.

Zones "H", "I", "J", "K" et "O" — 21 septembre au 13 octobre.

II. — Petit gibier

Lagopède: (perdrix blanche) — Partout dans le Québec, du 1er novembre au 31 janvier.

Tétras des savanes: — Zone "O" — 30 août au 30 novembre. Dans le reste du Québec, du 14 septembre au 24 novembre.

Gelinotte huppée (Perdrix grise) et gélinotte à queue fine. — Partout dans le Québec, du 14 septembre au 24 novembre.

Perdrix européenne, dite hongroise — Partout dans le Québec, du 14 septembre au 11 novembre.

Lièvre : Comté de Duplessis — 14 septembre au 31 mars. Dans le reste du Québec, 14 septembre au 28 février.

A DEMAIN!

Le Parc des Laurentides ouvert aux pêcheurs le 25

La pêche à la journée dans le Parc des Laurentides s'ouvrira samedi prochain, 25 mai. Comme dans tous les parcs du Québec, le permis de pêche quotidien est de $1.00 par personne ou par famille (père, mère et enfants de moins de 16 ans). Un permis cependant ne donne droit qu'à une seule limite de prise. Le prix d'une embarcation est de $3.00 par jour à condition qu'il y ait au moins deux occupants.

Les réservations ne peuvent s'effectuer que 24 heures à l'avance, entre 9 h et 17 h, en s'adressant par téléphone à l'un ou l'autre des endroits suivants: Barrière Stoneham (849-4411) — Barrière Laterrière, via Chicoutimi (678-2490) — Barrière Mesy, via Hébertville (344-1431) — Barrière du Lac Sainte-Anne, via Saint-Urbain (639-2970) et Saint-Raymond (337-2236).

Dès l'ouverture de ces postes, à 7 h du matin, les chaloupes non louées la veille, s'il s'en trouve, seront offertes aux premiers arrivants. A partir de 10 h., les chaloupes réservées, mais non encore réclamées, seront également disponibles. Pour s'éviter toute déception, il sera évidemment prudent de réserver à l'avance.

Le ministre du tourisme, de la Chasse et de la Pêche, monsieur Gabriel Loubier, tient à préciser que les détenteurs de permis de pêche quotidien ont à leur disposition cette année plus de 250 chaloupes, de type "Verchères". De plus, d'ajouter le ministre, quelques rivières sont accessibles aux pêcheurs à la journée, mais il n'y a pas d'embarcation sur ces rivières.

Les chalets, avec et sans pension, seront ouverts au public à partir du samedi premier juin. Il faut réserver en signalant 693-2238.

Quand l'équipe Mercury joue...
C'est vous qui gagnez !...
du lundi au vendredi,
à 7 h. 58
suivez les résultats sportifs à
CKAC/73

LES SPORTS

Claude Mouton

à CKAC/73 tous les jours
7 h 25 - 7 h 58 - 8 h 45
12 h 15 - 17 h 30
18 h 20 - 23 h 00
avec

Roger Turcotte

Rentrée des Six-Jours à Paul-Sauvé

Emile Severeyns vient faire amende honorable

Si le Belge Emile Severeyns ne comptait que des admirateurs à Montréal avant la 8e édition des Six-Jours de Montréal, son arrivée dans la métropole pour la reprise de cette compétition en 1968 le place dans une situation tout autre.

Avant sa dernière participation sur la piste du centre Paul-Sauvé, Severeyns était nettement le favori de la foule, mais sa performance a grandement laissé à désirer. Severeyns n'avait pas besoin qu'on le lui dise. Et au cours de ses conversations avec les promoteurs de l'épreuve, Severeyns n'a pas caché qu'il devrait regagner la faveur du public montréalais.

Voici la formation des 10 équipes :
Emile Severeyns - Patrick Sercu
Gustav Schulze - Fred May
Leandro Faggin - Théo Verschueren
Palle Lykke - Freddie Eusen
Klaus Bugdahl - Norbert Seews
Giovanni Pettenella - Horst Oldenburg
Bill Lawrie - Norman Hill
Alain LeGrèves - Jean Raynal
Rolf Roggendorf - Grossimlinghaus
Carlo Rancato - Giovanni DeLillo

C'est donc dire, qu'en compagnie de son compatriote Emile Sercu, on peut s'attendre que Severeyns donnera du 110% en piste à compter de ce soir, alors que dix équipes enfourcheront le vélo sur la boucle du centre Paul-Sauvé.

Les champions de l'édition d'automne 1967 sont de retour. Les Danois Palle Lykke et Freddie Eugen formeront à nouveau équipe afin de défendre leur titre.

L'édition 1968 des Six-Jours permettra aux amateurs de voir plusieurs nouveaux cyclistes à l'oeuvre, chose pour le moins nouvelle depuis quelques années. Contrairement aux dernières années alors que la compétition ne comptait qu'un ou deux nouveaux venus, la course de cette année réunira 12 vétérans et huit nouveaux.

Les vétérans sont, outre Severeyns et Sercu, Lykke et Eugen, Leandro Faggin, Klaus Bugdahl, Norbert Seews, Horst Oldenburg, Jean Raynald, Rolf Roggendorf, Gossimlinghaus et Carlo Rancati.

Chez les nouveaux venus, on note la présence de Gustav Schulze, Giovanni Pettenella, Fred May, Norman Hill, Bill Lawrie, Théo Verschueren, Alain LeGrèves et Giovanni DeLillo.

Parmi ces nouveaux cyclistes, le nom de Giovanni Pettenella, un ancien champion olympique du demi-fond, devrait retenir l'attention des amateurs, surtout dans les chasses et les courses à élimination.

La présence en piste d'un auusi grand nombre de nouveaux cyclistes peut être le présage d'une course plus mouvementée qu'à l'habitude. Plusieurs de ces nouveaux sont des cyclistes qui sont à se bâtir une réputation et acceptent souvent mal les directives des ainés.

photo LA PRESSE

Renversement de situation ?

Le Belge Emile Severeyns (12) fut le premier à féliciter les champions des derniers Six-Jours de Montréal, Palle Lykke et Freddie Eugen, l'automne dernier. Severeyns avait offert une piètre performance et il le savait. Cette année, il promet de faire amende honorable.

Gaston Meyer à Montréal le 12 juin

Le président du club Médaille d'Or de la Palestre Nationale, monsieur Jacques Sarrazin, annonce la venue d'un conférencier de réputation internationale lors du grand souper de gala qui clôturera la saison du club.

Ce conférencier sera monsieur Gaston Meyer, rédacteur en chef du plus grand quotidien sportif au monde, soit le journal "l'Equipe", de Paris. Monsieur Meyer en sera à sa 2e visite à Montréal en moins d'un an, puisqu'il était venu présider la journée olympique, lors de la tenue d'Expo '67. Il est certain que la venue de monsieur Meyer suscitera un vif intérêt chez les sportifs de chez nous et que tous voudront l'entendre dans sa conférence qui promet d'être des plus intéressantes.

Rappelons que lors de ce grand souper du club Médaille d'Or, les meilleurs athlètes de l'année dans les sports amateurs et professionnels seront honorés de la médaille d'Or.

Avec les Alouettes

La direction des Alouettes, de la Conférence de football de l'Est, a annoncé aujourd'hui qu'elle avait embauché l'ailier Elmo Birdow qui a joué pour les Piston de Pasadena, de la ligue du Texas, la saison dernière.

Birdow, un géant de six pieds et cinq pouces et pesant 220 livres, est un gradué de l'Université du Sud du Texas où il fut un brillant athlète de piste et pelouse.

Après avoir été laissé de côté par les 49ers de San Francisco, de la ligue Nationale, Birdow est passé aux Piston où il a réussi 69 passes pour un total de 1,041 verges. Il peut aussi évoluer comme demi défensif et exécuta aussi les bottés avec les Piston, la saison dernière.

Jim Rountree se retire

A Toronto, les Argonauts de Toronto ont annoncé aujourd'hui que leur demi-défensif étoile Jim Rountree avait pris sa retraite à titre de joueur, mais qu'il occupera le poste d'instructeur du champ-arrière défensif de l'équipe de la Ligue canadienne de football.

Rountree a été choisi sur l'équipe d'étoiles de la conférence de l'Est à sept reprises, dont la saison dernière.

Le whisky No1 du Québec à ce prix

TRADITION de Schenley
Il améliore tous les "drinks"

Distillé, vieilli et embouteillé au Canada par Canadian Schenley Distilleries Ltd., Valleyfield, Québec.

EVERGREEN
vous garantit un gazon plus vert en 7 jours* ou deux fois son prix d'achat remboursé

Utilisez l'engrais EVERGREEN et, au bout d'une semaine, votre gazon sera vert, luxuriant: il fera l'envie de vos voisins. La C-I-L s'en porte garante et vous remboursera deux fois le prix d'achat si vous n'obtenez pas les meilleurs résultats possible. Il faut, évidemment, suivre le mode d'emploi indiqué sur l'emballage. EVERGREEN est un engrais équilibré pour les plantes dont la formule a été spécialement mise au point et homogénéisée pour les gazons et les jardins. Une seule application d'EVERGREEN suffit pour nourrir gazons et plantes pendant toute une saison. D'emploi facile et sûr, EVERGREEN ne brûle ni les gazons ni les plantes.

Avez-vous des problèmes particuliers? Essayez ces autres produits C-I-L: EVERGREEN avec herbicide, Lawn Doctor ℞ et Rose Doctor ℞.

*Si on l'applique selon le mode d'emploi.

ENGRAIS POUR PELOUSES ET JARDINS C-I-L

Pour rester concurrentiels

Les USA sont prêts à couper les prix de leur blé à l'exportation

MINNEAPOLIS (PC-AFP) — Les Etats-Unis couperont les prix à l'exportation de leur blé de façon à conserver une position concurrentielle, si les autres nations productrices de blé adoptent une politique de surproduction, a déclaré, hier, un représentant du gouvernement américain en matière de commerce, M. William M. Roth.

Il s'est cependant porté à la défense des prix plus élevés du nouvel accord international sur les céréales qui, selon lui, reflètent la hausse des coûts de production. Il a également déclaré que le gouvernement américain est convaincu que ces prix ne diminueront pas la capacité des Etats-Unis de concurrencer.

M. Roth, qui fut le chef de la délégation américaine aux négociations du Kennedy Round, à Genève, au cours des dernières années, prenait la parole devant les membres de la Chambre de commerce de Minneapolis-St. Paul.

Les prix dans le nouvel accord sur les céréales sont d'environ 20 cents le boisseau plus élevés que dans l'accord précédent. Le Canada et l'Australie, qui ont fait le plus de pressions pour obtenir un accroissement des prix, ont été, jusqu'à maintenant, les seuls pays exportateurs à avoir ratifié l'accord.

Un sous-comité du Sénat américain a entendu des témoignages opposés concernant la valeur de cette entente pour les Etats-Unis, et il doit étudier, aujourd'hui, en privé, la façon de procéder.

Bien que les prix aient augmenté, les stocks mondiaux se sont accrus et les pays vendeurs sont davantage conscients du problème du prix.

Les coûts de production ont augmenté dans tous les pays exportateurs de blé depuis le dernier accord, de dire M. Roth, en sorte que les nouveaux prix minimums ne font que refléter cette hausse.

Les Etats-Unis ont fait sentir clairement que si les autres pays exportateurs produisent trop de blé et que les prix baissent, ils sont déterminés à conserver leur position concurrentielle.

"Nous avons introduit dans le nouvel accord des procédures qui nous permettront de rester concurrentiels même si nous devons aller en dessous du minimum. Nous sommes confiants que cette entente maintiendra notre position concurrentielle qui est déjà forte et nous donnera un meilleur rendement dans nos exportations de blé."

Les nouveaux prix de cet accord doivent entrer en vigueur à compter du 1er juillet, mais jusqu'à maintenant moins de dix pays les ont ratifiés.

Une crise de confiance

"La politique commerciale américaine fait face à une crise, une crise de conviction à l'intérieur et de confiance à l'extérieur", a également déclaré l'ambassadeur Roth.

Il a sévèrement critiqué les tendances protectionnistes qui se manifestent actuellement aux Etats-Unis. "Nos amis étrangers sont pleinement conscients du fait que les Etats-Unis ne sont pas simplement une nation commerciale parmi beaucoup d'autres", a-t-il dit.

"A cause de nos dimensions, de notre puissance et du rôle que nous avons joué dans la mise en forme de l'économie mondiale d'après-guerre, nous avons une responsabilité de direction, a-t-il ajouté, et si nous ne l'assumons pas, personne d'autre ne le fera."

"Si nous nous retirons dans le protectionnisme, nous provoquerons une réaction en chaîne dans le monde entier. Nous pourrions tous nous trouver une fois de plus engagés dans les guerres commerciales et tarifaires d'il y a une génération."

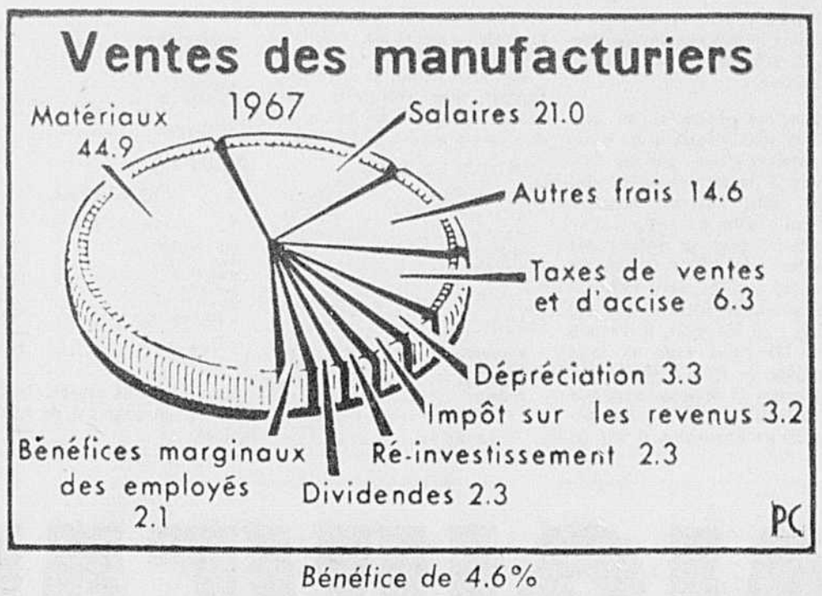

Bénéfice de 4.6%

Les bénéfices provenant des ventes effectuées par les manufacturiers canadiens ont baissé pour la troisième année consécutive, en dépit d'une augmentation de la productivité. L'Association des manufacturiers canadiens a indiqué que les bénéfices en 1967 s'établissaient à 4.6 pour cent des ventes, contre 4.7 pour cent en 1966. La moitié des bénéfices a été distribuée en dividendes et l'autre moitié a été ré-investie dans les entreprises. Le coût des matières premières a porté sur 44.9 cents par dollar de vente, comparativement à 49.7 cents en 1966.

Le prix de l'or baisse légèrement

Le prix de l'or a glissé légèrement aujourd'hui après ses records récents sur les marchés libres européens, les signes d'une ruée sur le métal ayant disparu. Les courtiers signalent que la crise française n'a plus d'influence marquée sur les cours.

A Londres la cote de départ (fixing) a été fixée à $42.20 US l'once, en baisse de 20 cents sur mardi. La baisse a été la même à Francfort. A Zurich la cote est restée inchangée. A Paris le marché est fermé par les grèves.

Les transactions sont de faible importance et la baisse est imputée à une diminution des offres d'achat et à un accroissement de l'offre. A l'issue de la séance de cotation la tendance demeure à la baisse et le cours moyen a été abaissé à 42.15 dollars (42 acheteur et 42.30 vendeur).

La Bourse de Paris et le marché de l'or sont fermés aujourd'hui par suite des grèves.

Un plus grand effort doit être fait pour améliorer l'équilibre des paiements

— W. M. Lawson

Selon le gouverneur adjoint de la Banque du Canada, M. William M. Lawson, il est possible de faire davantage en vue de l'amélioration du processus d'équilibre des paiements internationaux. Il estime que pour y parvenir, la volonté d'essayer est ce dont le monde a présentement le plus grand besoin.

M. Lawson, qui s'adressait aux membres de la Montreal Economics Association, a ajouté qu'à mesure que les pays réaliseront que la recherche de la balance générale des paiements correspond à leur propre intérêt, il sera possible de constater un renforcissement de la volonté d'atteindre ce but.

Selon cet économiste, il est aussi nécessaire de connaître davantage les relations qui existent entre les politiques économiques des divers pays et la situation de leurs paiements extérieurs, c'est-à-dire une meilleure information économique et de meilleures analyses.

De plus, nous avons besoin de politiques mieux adaptées et plus flexibles de meilleures structures économiques, et d'un meilleur processus de consultation internationale, a-t-il dit.

M. Lawson est convaincu que le problème que présente la recherche de meilleures politiques d'ajustement des paiements, aussi bien de la part des pays qui connaissent un excédent que de ceux qui connaissent un déficit, a été et reste le plus important dans le domaine de la finance internationale.

Il estime qu'il faut agir sur deux fronts à la fois : améliorer le mécanisme monétaire international et éviter de le "surcharger". M. Lawson a souligné que dans le premier cas, de plus grand succès ont été réalisés, du fait qu'il est si difficile d'améliorer les politiques économiques de façon à faciliter l'ajustement des paiements internationaux.

Les droits de tirage spéciaux

Concernant la création de droits de tirage spéciaux tels que décidés à la conférence de Shockholm, il y a quelques semaines, M. Lawson a déclaré qu'il s'agit là d'une bonne chose et qu'il faut l'appuyer. Il estime que la grande majorité des membres du Fonds monétaire international en sont convaincus.

Ce projet doit recevoir l'approbation d'au moins les 3/5 des membres du FMI et représenter au moins les 4/5 des droits de vote à ce même organisme. M. Lawson a mentionné qu'il est difficile de prédire à quel moment cette approbation sera obtenue, mais il est confiant que ce sera au début de l'année prochaine.

Il a précisé que la ratification de l'amendement ainsi apporté ne signifie pas que la création de droits de tirage spéciaux suivra automatiquement ; l'amendement en permet la création, mais ne l'exige pas.

Au sujet de la liberté des pays dans la composition de leurs réserves, c'est-à-dire de la liberté d'établir la propor-

Voir EFFORT en page 86

Baisse du gain par dollar de vente des manufacturiers

Le profit par dollar de vente dans le secteur manufacturier a accusé une baisse, et ce, pour la troisième année consécutive, rapporte l'Association des manufacturiers canadiens.

En effet, l'année dernière, le profit moyen par dollar de vente a été de 4.6 cents, par rapport à 4.7 cents en 1966, et 4.9 cents en 1965.

Ce 20e sondage annuel de l'Association a révélé en outre que le taux des bénéfices pour 1967 était inférieur de sept dixième de cent à la moyenne enregistrée pour les derniers vingt ans, soit depuis le début de l'enquête.

Des 4.6 cents de profit qui sont restés (après l'impôt) sur chaque dollar de vente, 2.3 cents furent réinvestis dans l'entreprise, laissant 2.3 cents pour répartition en dividendes.

M. R. G. Leckey, de Toronto, président du comité des Relations publiques de l'AMC et directeur de cette étude annuelle, a déclaré que le total des ventes nettes des 921 sociétés qui ont répondu au questionnaire s'est élevé à $13,750,046,000.

"C'est là une analyse qui illustre clairement le fait que nous vivons dans un système économique de profits et pertes, a commenté M. Leckey. Au moins 130 compagnies, soit près du septième des répondantes, ont exploité leur entreprise à perte au cours de l'exercice 1967.

"Le total de la valeur nette de ces 921 entreprises était alors de $7,059,910,000 et, au regard de ce chiffre, le taux moyen des bénéfices réalisés dans l'année s'est situé à 9.0 pour cent."

Elles ont payé 3.2 cents par dollar de vente en impôts aux gouvernements fédéral et provinciaux.

Dans l'industrie manufacturière, le coût d'un emploi s'est élevé l'année dernière à $11,010. (On arrive à ce résultat en divisant le total de la valeur nette d'un établissement par le nombre de ses employés.)

ELECTION DU VICE-PRESIDENT EXECUTIF CHEZ COCA-COLA LTEE

M. George J. Leonidas

Monsieur Ralph Sewell, président du conseil d'administration et président de Coca-Cola Ltée, a annoncé l'élection de M. George J. Leonidas aux fonctions de vice-président exécutif de la Compagnie, qui assumera la responsabilité de toutes les opérations des diverses divisions et filiales de la Compagnie.

Depuis quelque temps, M. Leonidas dirige les opérations du service de l'organisation du marché de la Compagnie à titre de vice-président senior. Ses nouvelles fonctions réunissent tous les aspects de l'exploitation sous la direction d'une seule personne, ce qui permettra de mieux orienter l'organisation de la Compagnie quant à ses projets de développement à long terme.

M. Leonidas est originaire de Shawnavon Saskatchewan, et est diplômé de l'Université du Manitoba. Après avoir obtenu sa maîtrise en administration commerciale à l'Université de Chicago, il revint au Canada où, avant d'entrer chez Coca-Cola Ltée en 1956, il occupa divers postes dans le domaine commercial et universitaire.

NOMINATION COMPAGNIE D'ASSURANCE DU QUEBEC

JEAN-LOUIS LACHANCE

M. Jean-Louis Lachance a été nommé administrateur de la Compagnie d'Assurance du Québec, une des compagnies du groupe de la Royal Insurance. M. Lachance est vice-président de Canadian Import Ltd. et membre de diverses associations et clubs de la Cité de Québec.

CIP adopte un tout nouveau concept dans le procédé de fabrication du papier-journal

Un concept entièrement nouveau dans le procédé de fabrication du papier-journal a été officiellement dévoilé hier à Trois-Rivières par la Compagnie Internationale de Papier du Canada (CIP).

Les représentants de la presse du Canada et des Etats-Unis en visite à cette usine, ont pu constater sur place le côté révolutionnaire du principe employé : la fabrication conventionnelle du papier était jusqu'à présent réalisée horizontalement ; CIP vient d'introduire la fabrication verticale du papier à partir de pâte.

Selon le président de CIP, M. I.H. Peck, cette innovation technique, appelée Verti-Forma, fera époque dans le développement de l'industrie des pâtes et papiers.

Nous sommes heureux d'avoir participé à la mise au point d'un procédé qui posera un nouveau jalon dans la technologie de la fabrication du papier, a déclaré M. Peck. Nous avons atteint notre but primordial : un meilleur papier-journal.

Si nous parvenons du même coup à réduire les frais d'installation de nouvelles machines à papier, a-t-il poursuivi, nous aurons contribué au progrès de notre industrie dans son ensemble.

Le procédé Verti-Forma développé conjointement par les ingénieurs de CIP et ceux de la Black Clawson Company de New York, permet en effet d'envisager une vitesse plus grande de fonctionnement : la machine mise au point fonctionne à la cadence des machines conventionnelles, soit 2,000 pieds à la minute mais des essais de laboratoire ont permis d'atteindre 3,000 pieds à la minute, et un porte-parole de Black Clowson a indiqué que 4,000 pieds à la minute est du domaine du possible.

Un autre avantage de la nouvelle installation est l'économie d'espace et d'investissement : alors que la table de fabrication du papier selon la méthode horizontale conventionnelle mesure de 20 à 40 pieds, avec le nouveau procédé vertical cette table est réduite à 4 pieds.

D'autre part, l'amélioration de la qualité du papier-journal obtenu découle du fait que le procédé permet d'obtenir une feuille dont les deux surfaces sont identiques et uniformes, résultat qui avait été impossible d'atteindre jusqu'à présent.

Le procédé Verti-Forma est le fruit de onze années de recherches et d'expérimentation par les laboratoires de Black Clawson. Le Verti-Forma actuellement en opération à Trois-Rivières a été construit à Owen Sound, en Ontario.

La pâte à travailler, après avoir été mélangée à de l'eau dans la proportion d'une demi-livre de pâte pour cent livres d'eau passe à travers une fente de 5/16 pouce de large et de 170 pouces de long pour tomber par gravité entre deux grillages métalliques tournant sur des rouleaux.

Le jet d'eau qui sort de la fente et contient la pâte doit avoir une épaisseur limitée à une tolérance de 1/10,000e de pouce.

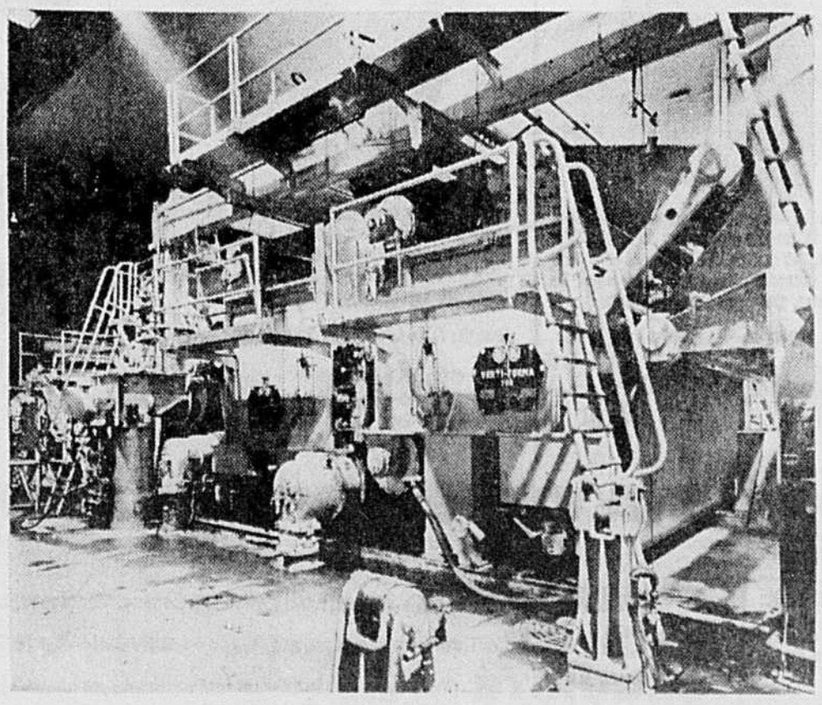

Un procédé révolutionaire

La Compagnie Internationale de Papier du Canada inaugurait officiellement hier à son usine de Trois-Rivières, son installation nouvelle de machine à papier Verti-Forma. Contrairement au procédé conventionnel qui fabrique le papier sur un plan horizontal, la Verti-Forma transforme la pâte en papier sur un plan vertical. Sur la photo de cette installation on aperçoit au centre de la machine, sous la passerelle supérieure les deux rouleaux entre lesquels la pâte diluée dans l'eau sera injectée verticalement pour être ensuite séchée et pressée.

au bilan de l'ACTUALITÉ

Trust Général

Deux nominations importantes ont été annoncées hier par la direction du Trust Général du Canada. M. Gerald-B. Ryan a été nommé à la présidence du conseil d'administration de cette entreprise. M. Robert Jussaume a été élu président et directeur général. Il succède à Me Marcel Faribault, qui a récemment remis sa démission pour se lancer dans la campagne politique fédérale.

Corpex

Des changements d'importance seraient survenus récemment à la direction de Corpex, une société de gestion que dirige le groupe Aubert Brillant. Plusieurs sociétés contrôlées par cette dernière entreprise traverseraient une période difficile, au point que Corpex cherche actuellement à liquider certains actifs. Des négociations conduites en vue de vendre Les Prévoyants du Canada à une autre société d'assurance-vie de Montréal n'ont pas donné le succès désiré. Corpex, qui publiait habituellement son rapport annuel au cours du mois d'avril, n'a pas communiqué de résultats à ses actionnaires cette année. Des observateurs de la rue St-Jacques sont maintenant d'avis qu'un autre membre de la famille Brillant est entré à la direction de Corpex.

La Laurentienne

Poursuivant une tournée provinciale entreprise il y a déjà un peu plus d'un an, le Conseil d'administration de La Laurentienne, Compagnie Mutuelle d'Assurance, s'est réuni pour la première fois à Sherbrooke lundi pour y tenir son assemblée régulière. Cette visite fait suite à celles déjà réalisées à Trois-Rivières, Rouyn, Montréal, Gaspé, et coïncide avec la nomination de Monsieur Michel Normandin, de Sherbrooke, au poste d'administrateur de la compagnie.

L'emprunt de $100 millions

Plusieurs analystes financiers avaient prévu au cours des dernières semaines que le gouvernement canadien serait forcé de négocier un emprunt de $100,000,000 sur le marché américain. Ottawa doit poursuivre un lourd programme d'emprunts au cours des prochains mois et il doit diversifier davantage ses émissions aux fins de ne pas exercer une trop forte pression sur le marché canadien. Ottawa doit aussi améliorer l'état de nos réserves de devises étrangères, dont la somme a fléchi au cours des derniers mois.

NOMINATION AU SERVICE DES ASSURANCES COLLECTIVES DE LA PRUDENTIELLE

La Prudentielle Compagnie d'Assurance Limitée annonce la nomination de Monsieur Morris Frittenburg au poste de Chef du Service commercial des assurances collectives. M. Frittenburg aura pour fonction de coordonner les opérations commerciales à travers le Canada.

M. Frittenburg s'est acquis une réputation enviable dans le monde des assurances en occupant des postes de responsabilité pour la Compagnie dans les provinces Atlantiques et l'Ontario avant de venir au Siège Social à Montréal où il est maintenant attaché.

La Banque Provinciale publie son 1er rapport semestriel

En vue de mieux informer ses actionnaires sur les résultats de l'exercice en cours, la Banque Provinciale du Canada vient de publier son premier rapport semestriel, couvrant la période de six mois terminée le 30 avril dernier.

Au cours de cette période, les revenus de la Banque ont augmenté de 19.8 pour cent pour atteindre la somme record de $22,597,146 comparativement à $18,869,914 dans la période correspondante de l'exercice précédent. Dans le même semestre les dépenses ont accusé une hausse de 18 pour cent pour s'établir à $18,540,471 contre $15,751,679 précédemment. Déduction faite du montant affecté aux réserves pour pertes, les bénéfices nets, avait impôts, ont été de $2,706,675 comparativement à $2,358,295 dans le premier semestre de l'exercice précédent. Ces bénéfices correspondent à des gains respectifs de 29.3 et 25.8 cents par action.

Malgré les incertitudes de la conjoncture politique et économique la direction de la Banque reste optimiste quant aux résultats complets du présent exercice.

fonds mutuels

par la PRESSE CANADIENNE

Adanac	2.60	2.84
Andreae Equity	3.67	4.01
All Cdn Com	8.08	8.83
All Cdn Div	9.86	10.76
All Cdn Ven	9.07	9.91
American Growth	7.25	7.92
Associate Investors	4.69	4.74
Beaubran	38.04	41.30
Canada Growth	7.29	8.01
Canada Security	4.52	4.97
Cdn Gas Energy	12.15	13.32
Cdn Investment Fund	3.91	4.30
Cdn Scudder Fund	17.25	17.25
Cdn Sec Growth	8.11	8.89
Cdn Trusteed	4.43	4.84
Canafund	53.64	56.32
Champion Mutual	6.88	7.48
Collective Mutual	6.68	7.26
Commonwealth Intl	10.90	11.95
Commonwealth Intl Lever	13.86	15.19
xCompetitive Capital	10.14	11.08
Corporate Investors	5.68	6.20
Diversified Income A	1.47	1.63
Diversified Income B	4.55	5.01
xDividend Shares	3.89	4.27
Dominion Compound	3.46	4.74
xDreyfus	14.97	15.34
Entarea Investment	5.16	5.64
European Growth	8.01	8.75
Executive Fund of Cda	7.32	7.69
Exec Inv Intl Ltd	7.84	8.23
Federated Financial	5.62	6.14
Federated Growth	8.08	8.83
xFidelity Trend	30.21	32.84
Fonds Collectif A	6.65	7.23
Fonds Collectif B	4.82	4.97
Fonds Collectif C	9.01	9.79
Fonds Desjardins A	4.68	—
Fonds Desjardins B	4.35	—
Fraser Fund	12.67	12.73
Gis Compound	9.53	10.42
Gis Income	4.20	4.59
Growth Equity	6.83	7.46
Growth Oil and Gas	19.17	—
Guardian Growth	8.48	—
Harvard	12.94	14.14
Investors Growth	10.47	11.38
Investors Intl Mutual	7.89	8.58
Investors Mutual	5.10	5.54
Keystone Canada	8.27	9.08
xKeystone Cust S-1	22.95	25.04
xKeystone Cust S-4	8.00	8.73
xKeystone Cust K-2	7.19	7.85
Le Fonds P.E.P.	3.92	4.26
xLexington Research	16.21	17.72
Maritime Equity	3.54	3.87
Molson M Fund	4.54	4.77
Mutual Accumulating	5.29	5.78
Mutual Bond	8.07	8.43
Mutual Bond Income	4.79	5.01
Mutual Growth	6.49	7.10
Mutual Income	5.82	6.36
Natrusco	12.56	13.14
Natural Resources	7.03	7.69
xOne William Street	16.86	16.86
Pension Mutual	6.96	7.61
Principal Growth	5.00	5.45
Provident Mutual	6.60	7.18
Prov Stock Fund	5.76	6.27
xPutnam Growth	13.57	14.83
Radisson	3.87	—
Regent Fund	10.11	11.05
Royfund	5.13	5.29
Pret et Rev.	7.00	7.65
Spec	11.01	12.10
Taurus	7.16	7.87
xTechnol	10.21	11.13
Timed Investment Fund	5.81	5.84
United Accumulative	11.59	12.67
United American	2.96	3.23
United Venture	5.17	5.68
Universal Savings Equity	5.71	6.24
Western Growth	4.93	5.39
York Fund of Canada	3.92	4.26

De passage à Toronto, Montréal, Ottawa ou Brockville?

C'est au Skyline qu'il faut descendre. Dans chacune de ces villes, il y a un hôtel Skyline où l'on vous fera bon accueil. Service efficace; chambres climatisées munies de la télé; piscines; divertissements de premier choix et repas de gourmet. Vaste stationnement intérieur. Descendez au Skyline lors de votre prochaine visite à Toronto, Montréal, Ottawa ou Brockville. Pour réserver ou pour obtenir des renseignements, composez 342-2262 (Montréal). Soyez des nôtres bientôt.

SKYLINE HOTELS

La Chaîne Canadienne

TORONTO • MONTREAL • BROCKVILLE • OTTAWA

Ci-haut, le Skyline d'Ottawa

cours des obligations

Association canadienne des courtiers en valeurs mobilières.

GOUVERNEMENT DU CANADA		Achat	Vente
5 1er oct.	1968	99	99½
5¼ 1er oct.	1969	98½	99
5 1er juin	1971	94¾	95¼
5 1er juil.	1970	96¾	96¾
5 1er oct.	1973	88½	89½
5½ 1er oct.	1975	88½	89½
6 1er avril	1971	98	98½
6¼ 1er dec.	1973	97¼	98¼
6¼ 1er juin	1976	76½	77½
5½ 1er aout	1980	86½	87½
4½ 1er sept.	1983	75½	76½
5¼ 1er mai	1990	80½	81½
5¾ 1er sept.	1992	87½	88½
4¼ 1er sept.	1972	88½	89½
5½ 1er oct.	1969	98	98½
CNR 2⅞ 15 sept.	1969	95	95½
CNR 5½ 15 dec.	1971	94¼	95½
CNR 1er fev. 4	1981	73	74
CNR 5¼ 1er jan.	1985	87	88
CNR 5 1er oct.	1987	78	79
GOUVERNEMENTS PROVINCIAUX			
AMFC 7¼ 15 mrs	1990-93	96½	97½
BC El 6½ 1er avr.	1990	87½	89½
M Hy 7 15 nov.	1985-87	94	95
N Brsw 7½ 1er jn.	1993	96½	97½
Nwfnd 7¼ 1er nov.	1987	92	93
N Ecoss 7 1er nov.	1987	93½	94½
Ont Hy 7 avril	1992	96	96½
IPE 7½ 1er jan.	1988	95	96
Q 7½ 1er dec.	1972-86-89	99	100
Q 7½ 1er jan.	1978	95	96
Q 7½ 15 jan.	1985	96	97
MUNICIPALITES			
Montreal 7 1er jan.	1992	89	91
Metro T 7¾ mai	1988	96	97
CONVERTIBLES			
TC Pipe Line 5	1989	88	89
W Coast x-c'pon 5½	1988	90	92
C Petrolina 4	1972	85	87
INDUSTRIES			
Inland NG 5½	1977	84	87
Pac Pete 5	1977	85	88
Simpson's 5½	1979	142	—
Abitibi 7½	1987	95	97
Alum of Can 4½	1973	88	90
Algoma Steel 5¼	1978	82	84
Bq de N.E. 7	1987	97	99
Can. Cement 3¾	1975	80	82
CB Alum 5¾	1980	86	88
CPR 5	1983	78	80
GMAC 6½	1987	87	89
Dom Stores 5½	1976	88	90
SERVICES PUBLICS			
Anglo C Tel 6	1983	86	—
Alta Gas Tk 5¾	1985	81	83
Marit Elec 7¾	1987	99	101
NFLDI Pow 7¾	1988	99	101
Bell Tel 7⅝	1991	99	99½
Bell Tel 5¾	1984	82	—
Consum Gas 6½	1979	90	92
Bel Tel 6¼	1992	90	92
BC Tel 6¾	1989	91½	92½
Calgary P 7½	1988	99	101
Consum Gas	1978	81	83
C Electric 4	1972	86¼	—
North C Gas 6½	1988	83	85
Raynat 6¼	1981	86½	88½
Northern T 5¾	1983	82½	84½
Q Nat Gas 7	1990	86	88
Que Tel 7	1989	93	—
Imp. Oil 3⅝	1988	99	100
Indus Acc 6¾	1984	90	92
Weston F. 6¾	1987	88	90
T C Pipe 5.85	1987	82	84
St Law Cor 5	1978	80	82
Simpson's 4¾	1973	88	82
Shell Oil 4⅝	1977	88	90
Domtar 6¾	1987	88	90
Triad 4¾	1971	90	—
1975 87 88	Roy Tr Mort 6		
Woodward 5¾	1985	82	84
Union Gas 5¾	1983	82	84

Marché des bestiaux

PC — Les prix des bestiaux étaient stables, mardi, comparés à ceux de la semaine dernière, aux marchés montréalais. La demande était bonne et le commerce modérément actif.

Les **arrivages**: 562 bêtes à cornes, 498 veaux, 176 porcs, 75 moutons et agneaux.

Les **bouvillons** de choix se vendaient de $28 à $29, ceux de bonne qualité, de $26.50 à $27.75, ceux de qualité moyenne, de $25 à $26.25, ceux de qualité commune, de $23 à $24.75.

Les **taures** de choix se vendaient de $24 à $25, celles de qualité moyenne, $22.50.

Les **vaches** de bonne qualité se vendaient de $19 à $22.75, celles de qualité moyenne, de $17.75 à $19, celles de qualité commune, de $16 à $17.50, tandis que les animaux destinés à la mise en conserve se vendaient de $14.75 à $15.50.

Les **taureaux** de bonne qualité se vendaient de $23 à $25.50, ceux de qualité commune ou moyenne, de $18.50 à $22.25.

Les **veaux** de lait de qualité moyenne se vendaient de $30 à $35.25, ceux de qualité commune, $25.

Les **porcs** de catégorie A se vendaient de $26.25 à $27, les truies, de $16 à $17.

Les prix des agneaux et moutons n'ont pas été déterminés.

Cours du dollar

Le **dollar canadien** fléchit de 1/64 à $0.92 13/16 par rapport au dollar américain. La livre sterling, par rapport au dollar américain s'élève de 3/64 à $2.38 45/64.

Le **dollar américain**, inchangé, est coté à $1.07¾ en argent canadien et la livre sterling gagne ¼ à $2.57¼.

dividendes

	Taux		Paiement	Enrg.
B.C. Telephone (ord.)	$0.65	tr.	1- 7-68	14-6-68
id. (4½% priv.)	$1.12	tr.	1- 7-68	14-6-68
id. (5¾% priv.)	$1.44	tr.	1- 7-68	14-6-68
id. (4.84% priv.)	$0.30¼	tr.	1- 7-68	14-6-68
Canada Permanent Mortgage	$0.14	tr.	2- 7-68	14-6-68
Cdn Hydrocarbons (A 5½ priv.)	$0.27½	tr.	28- 6-68	14-6-68
Canron Ltd. (ord.)	$0.25	tr.	2- 7-68	7-6-68
id. (priv.)	$1.06¼	tr.	15- 7-68	21-6-68
Craig Bit Co.	$0.02	tr.	15- 7-68	30-6-68
Raie-Ross Holdings (ord.)	$0.15	tr.	15- 6-68	27-5-68
id. (6% priv.)	$0.15	tr.	15- 6-68	21-5-68
Dominion Corset	$0.15	tr.	2- 7-68	14-6-68
Emco Ltd.	$0.13¾	tr.	22- 7-68	21-6-68
Imbrex Ltd.	$0.03	tr.	15- 6-68	1-6-68
Kerr-McGee Corp. (ord.)	$0.37½	tr.	1- 7-68	14-6-68
id. (A priv.)	$1.12½	tr.	1- 7-68	14-6-68
Mtl. Refrigera. & Storage (ord.)	$0.50	sa.	26- 6-68	14-6-68
Loblaw Inc. (en $ amér.)	$.10	tr.	1- 6-68	24-5-68
New Brunswick Telephone	$0.20	tr.	15- 7-68	20-6-68
Ocean Cement	$0.20	tr.	2- 7-68	14-6-68
Power Corp. of Can. (ord.)	$0.11	tr.	28- 6-68	6-6-68
id. (4¾% pr. 1965)	$0.59375	tr.	15- 7-68	20-6-68
Pine Point Mines	$2.50	sa.	28- 6-68	7-6-68
Rapid Gip & Batten "A"	$0.15	tr.	1- 7-68	14-6-68
id.	$0.15	tr.	1-10-68	12-9-68
Reed Paper Group (ord.)	7½%	final	7- 8-68	19-6-68
Robinson Little "A"	$0.25	tr.	1- 6-68	15-5-68
Select Leased Properties	$0.03	—	15- 6-68	1-6-68
Silknit Ltd. (ord.)	$0.15	tr.	14-6-68	31-5-68
id. (priv.)	$0.50	tr.	14- 6-68	31-5-68
Teck Corp. (ord.)	$0.07½	tr.	1- 6-68	23-5-68
Tru-Wall Concrete Forming	$0.03	tr.	31- 5-68	17-5-68
U.A.P. Inc. "A"	$0.25	tr.	15- 6-68	31-5-68
Unas Investment	$0.12½	sa.	28- 6-68	14-6-68
Union Gas of Can. "A"	$0.69	tr.	30- 6-68	7-6-68
id. "B"	$0.75	tr.	30- 6-68	7-6-68
Bethlehem Copper Corp.	$0.10	tr.	20- 6-68	3-6-68

NOMINATIONS A LA COMPAGNIE DE PAPIER ABITIBI LTEE

M. J. M. Cox, Jr.

Général Lauris Norstad

M. C. Harry Rosier

M. Paul E. Roberts, président du conseil de la Compagnie de Papier Abitibi Ltée, annonce l'élection de M. James M. Cox jr., du général Lauris Norstad et de M. C. Harry Rosier au conseil d'administration.

M. Cox est président du conseil de Cox Enterprises, de Dayton, Ohio; le général Norstad est président du conseil et chef de la direction de Owens-Corning Fiberglas Corporation, de Toledo, Ohio et M. Rosier est vice-président exécutif aux sociétés de la Compagnie de Papier Abitibi Ltée.

CARRIÈRES et PROFESSIONS

REPRESENTANTS DES VENTES

Région de Montréal

Nous recherchons des représentants des ventes avec qualifications suivantes :

- Entre 22 et 30 ans.
- Education : immatriculation junior ou l'équivalent.
- 2 ans d'expérience dans le domaine alimentaire auprès des épiciers, grossistes et des institutions.
- Bilingues.

Nous ne pouvons considérer les candidats qui n'ont pas toutes ces qualifications.

AVANTAGES :

Voiture fournie, excellent plan d'assurance, compte de dépenses. Salaire selon expérience. Fournir, par lettre seulement, curriculum vitae à :

M. GUY J. RENAUD
gérant de district
THE E.B. EDDY Co.
1010 Ste-Catherine ouest, suite 521

REGIONALE MISSISQUOI
COWANSVILLE

PROFESSEURS

Education physique
1 homme pour enseigner aux garçons des 8e, 9e, 10e et 11e années.

Anglais
1 homme bilingue, aux niveaux des 9e, 10e et 11e années
1 homme bilingue, aux niveaux des 8e et 9e années
1 femme bilingue, aux niveaux des 8e et 9e années

Physique
1 homme au niveau de la dixième année

Français
1 homme ou femme aux niveaux des 8e e t9e années

Lecture rapide
1 homme ou femme aux niveaux des 8e et 9e années

Comptabilité et tenue de bureau
1 homme ou femme aux niveaux des 9e et 11e années

L. GAUVIN
741 rue Principale, Cowansville, P.Q.
Tél. : 263-2322

SURINTENDANT DE L'EMBOUTEILLAGE

Le Défi . . .

Une distillerie canadienne qui connait un essor remarquable désire retenir les services d'un homme expérimenté dans le domaine de l'embouteillage. Le titulaire sera responsable de la bonne marche de ce département et aura pour objectif l'utilisation maximum de l'équipement, la réduction des coûts, l'entraînement et la surveillance d'un personnel nombreux et compétent. Il sera aussi chargé de planifier la production et de gérer l'expédition. Un salaire initial jusqu'à $10,000 est offert plus un généreux programme d'avantages sociaux.

Le Candidat . . .

Il a plusieurs années d'expérience dans la direction d'un département de l'embouteillage pour une brasserie ou une distillerie et connait l'équipement moderne en usage. Il est capable de planifier plusieurs activités et de diriger efficacement une équipe d'hommes. Il désire améliorer sa situation en joignant les cadres d'une entreprise jeune et progressive qui lui confiera des responsabilités à la mesure de son ambition et de ses talents.

Vous référant au dossier GL78-11-315, veuillez adresser votre demande qui sera traitée confidentiellement à :

P.S. ROSS ET ASSOCIÉS
CONSEILLERS EN ADMINISTRATION
MONTRÉAL : Place Ville-Marie
VANCOUVER • EDMONTON • WINNIPEG
HAMILTON • TORONTO • OTTAWA
QUÉBEC • SAINT JOHN

CN

EMPLOI DE BIBLIOTHÉCAIRE

Le CN recherche un(e) bibliothécaire pour diriger la bibliothèque de son bureau régional à Moncton, N.-B. Le candidat devra posséder un baccalauréat en bibliothéconomie et avoir de l'expérience dans la direction d'une bibliothèque spécialisée, de préférence en affaires et en technologie.

C'est un emploi permanent offrant un salaire attrayant et d'excellents avantages ainsi qu'une assistance dans le travail de bureau.

Faites la demande par écrit en incluant votre curriculum citae à :

M. C. T. Rideout
Administrateur adjoint
Chemins de fer Nationaux
Moncton, N.-B.

Toute correspondance demeurera strictement confidentielle.

CITE DE SAINT-MICHEL

LA COMMISSION MUNICIPALE DE QUEBEC ouvre un concours pour le poste de

DIRECTEUR DES ACHATS

FONCTION :
Responsable du Service des achats municipaux. Il devra procéder aux achats, contrôler la réception, la distribution et la récupération de la marchandise. Il sera sous la juridiction des autorités compétentes.

EXPERIENCE :
Posséder une expérience valable dans les achats, les soumissions et les conditions du marché.

QUALITES :
Intégrité, initiative, formation en commerce ou expérience dans le domaine des achats municipaux d'environ 10 ans.

TRAITEMENT :
Selon compétence, plus bénéfice des avantages sociaux.

Les personnes intéressées transmettent leur curriculum vitae au Greffier de la cité de Saint-Michel, et ce, avant le 31 mai 1968.

Paul Pellerin,
Greffier,
7501, boul. Octogonal,
Cité de Saint-Michel.

INGÉNIEUR D'USINE

Le Défi . . .

L'essor continu d'une importante entreprise québecoise fabriquant une gamme de produits très connus au Canada et aux Etats-Unis nécessite la création de ce poste. Relevant du directeur de l'usine, le titulaire sera chargé des travaux de génie visant à l'amélioration, à l'entretien et à la construction des facilités de production telles que machinerie, équipement, outillage et bâtiments. Ses responsabilités impliquent des négociations avec les ingénieurs-conseils, architectes et entrepreneurs en construction. Un salaire initial jusqu'à $13,500 est offert plus une participation aux bénéfices de la compagnie.

Le Candidat . . .

Nous sommes à la recherche d'un ingénieur professionnel ayant plusieurs années d'expérience comme ingénieur d'usine dans une industrie où les procédés de fabrication sont continus. Il connait les méthodes modernes de fabrication et de construction. Il a le souci de l'efficacité et de la réduction des coûts de production. Aspirant à des postes supérieurs, il a développé des qualités de meneurs d'hommes.

Vous référant au dossier GL78-11-314, veuillez adresser votre demande qui sera traitée confidentiellement à :

P.S. ROSS ET ASSOCIÉS
CONSEILLERS EN ADMINISTRATION
MONTRÉAL : Place Ville-Marie
VANCOUVER • EDMONTON • WINNIPEG
HAMILTON • TORONTO • OTTAWA
QUÉBEC • SAINT JOHN

VENDEUR BILINGUE

DEVIS ARCHITECTURAUX
LUMINAIRES DE QUALITE

Nous recherchons jeune homme talentueux, sérieux et d'esprit créateur pour stimuler nos ventes par la préparation de devis avec l'aide des architectes et des ingénieurs. Notre compagnie s'occupe activement de la fabrication et de la vente de plafonds lumineux et offre occasions de satisfaction au travail et promotions au candidat choisi. Salaire initial de $10,000 à $15,000 selon instruction, expérience et compétence. Veuillez faire parvenir résumé à

CASE 10708, LA PRESSE
Discrétion assurée aux réponses

SERVICE D'EXPANSION INDUSTRIELLE

Une compagnie de transport canadienne d'importance est à la recherche de jeunes diplômés universitaires possédant de l'imagination et l'ambition de réussir, pour son service d'expansion industrielle. La connaissance de l'urbanisme, de la cartographie ou du dessin industriel et du français aussi bien que de l'anglais sera prise en considération.

Au début, salaires au-dessus de $5,800 par année, suivant les qualités. Bonne caisse de retraite, assurance-vie de groupe et assurance-maladie.

Si vous recherchez une carrière d'avenir, écrivez à

BOITE 10,703 LA PRESSE

et donnez les détails concernant votre instruction et votre expérience.

CARRIERE EN IMMEUBLES

Nous recherchons pour nos services : résidentiel, investissement et industriel, des candidats désireux de s'assurer un avenir prometteur et lucratif dans une profession de plus en plus en évidence.

L'Immeuble est une commodité essentielle à l'homme et la demande est sans cesse grandissante proportionnellement à l'accroissement de la population.

Nous vous offrons une ambiance amicale, des locaux modernes, des facilités de travail excellentes. Les candidats devront être d'apparence soignée, âgés de 30 à 40 ans, et posséder une voiture.

Pour entrevue, demandez l'un de nos directeurs de services.

ARMAND DES ROSIERS INC.
845-1144
MEMBRE DE LA CHAMBRE D'IMMEUBLE DE MONTREAL

COMPAGNIE MAJEURE DE PETROLE
offre :

CARRIERE DANS LA VENTE

- Candidat bilingue diplomé école supérieure, antécédents dans la vente
- Agé 25 à 35 ans.
- Bénéfices marginaux.
- Automobile fournie.

Case 10,707 La Presse

HÔPITAL DU SACRÉ-COEUR CARTIERVILLE

Requiert les services de :

- Directrice du Service Social
- Travailleuses Sociales
- Infirmières-Chefs
- Infirmières (service soir et nuit)
- Archivistes diplômées
- Chef cuisinier
- Pysiothérapeutes

S'adresser à :
Denis Blais
Assistant-directeur du Personnel
334-1210 extension 396

REGIONALE DE MISSISQUOI
COWANSVILLE

CONSEILLER EN ORIENTATION

Un homme ou une femme.

Pourrait commencer à travailler immédiatement.

Salaire minimum : $8,000.00.

L. GAUVIN
741, rue Principale, Cowansville, P.Q.
Tél. : 263-2322

DIRECTEUR DE LA RECHERCHE

Jusqu'à $21,900

MINISTERE FEDERAL DE L'AGRICULTURE
QUEBEC

On demande un scientifique de belle renommée dans sa spécialité. Il devra administrer la station de recherche de Québec, les fermes expérimentales de La Pocatière, de Normandin et de Caplan et en diriger la recherche.

Il est essentiel de bien savoir les deux langues officielles.

Pour obtenir des détails, veuillez écrire à :

Commission de la Fonction publique du Canada

CADRES DES SCIENCES BIO-PHYSIQUES
COMMISSION DE LA FONCTION PULIQUE
OTTAWA 4 (Ontario)

en mentionnant le numémo de concours 68-1000

CLERCS D'AVOCATS

MINISTERE DE LA JUSTICE
OTTAWA ET MONTREAL

Le ministère fédéral de la Justice demande deux étudiants en droit bilingues pour faire leur apprentissage, au ministère, avant d'être admis au Barreau du Québec en 1969.

Les candidats choisis seront affectés au bureau régional de Montréal et à la section du droit civil, à Ottawa.

Lors des nominations, on tiendra compte surtout des succès scolaires des candidats, de leur goût pour les questions juridiques et de leur intention de faire carrière dans la Fonction publique du Canada. Il est essentiel de bien savoir les deux langues officielles. Traitement de début : $5,010.

Les intéressés sont priés de téléphoner (frais virés) à (613) 992-8833, du lundi au vendredi; entre 9 h. et 17 h. Les entrevues des candidats choisis auront lieu jusqu'au 31 mai 1968.

Commission de la Fonction publique du Canada

M. J. A. Cartier BC.L.
Programme 68-471 J-L.
Commission de la Fonction Publique
Place de Ville — Tour "A"
Ottawa (Ontario)

MONTRÉAL

Bourse de Montréal

	Ventes	Haut	Bas	3 h.
Alcan	6020	24¼	24	24
Abitibi	2400	7¾	7¾	7¾
Alcan 4¾	—	31½	31½	—
Algoma	600	17	17	17
Alum 4 Pr	—	17⅛	17⅛	—
Argc Pr	—	9⅛	9⅛	—
Asbestos	335	18	17¾	17⅞
Atl Sug	550	7¾	7¾	7¾
Bq CN	300	10½	10½	10½
Bq Imp-C	5390	14⅛	14¼	14⅜
Bq Mont	6680	12	11¾	11⅞
Bq N-E	800	17⅛	17	17
Bq PC	200	8	7⅞	8
Bq Roy	5950	15⅞	15¾	15¾
Bq Tor-D	300	16⅛	16⅛	16⅛
Bell Phone	1100	42¼	42	42⅛
Bra?il	396	17¼	17¼	17¼
BA Oil	300	38¾	38⅝	38¾
BC Forest	200	15¾	15¾	15¾
BC Phone	1000	54½	54½	54½
Brinco	10900	400	380	400
Bruck B	—	8½	8½	—
CAE	700	8¼	8	8¼
Cal Pow	—	21	21	—
Cal P 5.40 Pr	—	102½	102¼	—
Can Cem	145	27⅞	27⅞	27⅞
CD Sugar	—	25	25	—
Canron	800	16¾	16¾	16¾
Can Pr	—	86	86	—
Can Malt	100	17¾	17¾	17¾
C Brew	1400	7¾	7⅝	7¾
C Br Al	—	15¼	15¼	—
C Fndtn	—	14	14	—
CIL	200	12½	12¼	12¼
C Pow	—	35½	35	—
Interurbn	2900	53⅝	495	53⅝
C Marconi	500	6⅛	6	6
CP	3420	54⅜	54	54¼
CP Pr	—	9½	9½	—
CPI Pr	800	21½	21¼	21¼
C Ptlna	—	15⅝	15⅝	—
Can Tire	—	43½	43	—
C Vickers	500	9¾	9¾	9¾
Cntral Del	2420	14½	14⅜	14⅜
Chemcell	1000	8¼	8¼	8¼
Cominco	665	23	23	23
C Bath	4345	15¼	15	15⅛
C Bath Pr	200	19½	19½	19½
C Bath	100	325	325	325
Con Glass	—	15	15	—
Couvret	800	5¼	5¼	5¼
Crain RI	—	15	15	—
Cr Zell	100	14	14	14
Crush Int	1000	16½	16½	16½
Denison	—	72	71¼	—
Dist Seag	5050	44	43⅞	44
D Bridge	—	14	13¾	—
D Corset	—	10¾	10¾	—
Do Fasco	4100	16¾	16¼	16¾
Do Fasco 4¾	—	84¾	84¾	—
D Glass	125	9	9	9
Dosco	100	9½	9½	9½
D Stores	300	17¾	17¾	17¾
Domtar	1480	9⅛	9	9
D Text	—	13½	13¼	—
Donohue	200	6	6	6
Donohue pr	150	19⅜	19⅜	19⅜
Du Pont	323	29¼	29¼	29¼
Falcon	1100	103¾	103	103¾
Famous Play	—	50	49½	—
Fin Collection	—	15	14⅞	—
Fraser	—	15	14⅞	—
Fr Pete	—	500	480	—
Fulcrum pr	—	8½	8½	—
Glengair	1900	255	245	250
Hdy Andy	—	7½	7½	—
Hawk Sidd	110	365	365	365
Hollinger	100	29¼	29¼	29¼
Home (A)	596	22	21½	22
Home (B)	—	22¾	22¾	—
Horne Pl	400	310	310	310
Hud Bay M	—	57¾	57¼	—
H3C	—	25½	25½	—
Husky Oil	2883	26⅛	25¾	26
Husky D w	300	15¾	15¾	15¾
Imp Oil	2418	62½	61½	62½
Imp Tob	580	14⅜	14⅜	14⅜
I Zecep	4510	21	20¾	21
IAC 4½	—	71	71	—
IAC 5¾	100	22	22	22
Inglis	500	10⅞	10⅞	10⅞
I Nickel	1059	117	116¾	117
Int Pap	—	33¾	33¾	—
I Util	13650	45½	45¼	45⅜
I Util A	2650	45¼	45¼	45¼
I Util pr	—	46	46	—
Inter PL	—	19¼	19	—
Invest Gr A	560	7⅝	7½	7⅝
Jamaica PS	—	82	80	—
Labatt Pr	250	22	22	22
Laur Fin	—	340	340	—
Levy	—	30	28½	—
Loblaw A	—	6⅞	6⅞	—
Loblaw B	—	7⅛	7	—
Loeb M	—	13¾	13¾	—
MacMillan	3008	19⅜	19	19⅜
Marit Elec	75	25½	25½	25½
Marit Tel	—	18¾	18¾	—
Markborough	400	7⅞	7⅞	7⅞
Massey F	7745	17¾	17¼	17½
Melchers	—	32	32	—
McAllister	550	11½	11¼	11½
Met Stores	25	40	40	40
Molson (B)	200	20	20	20
Mtl Trust	—	11¼	11¼	—
Moore Corp	1440	31½	31⅜	31⅜
MorseR A	175	18¾	18¾	18¾
Morse 5½	—	47¾	47¾	—
Nat Contain	2100	7¾	7½	7⅝
Nat Sea	—	6	6	—
NB Tel	279	13½	13¼	13¼
NFLD	100	8½	8⅜	8⅜
Noranda	2345	46⅝	46½	+46½
North C Gas	750	11⅞	11¾	11¾
NS Light	477	8	7⅞	8
Ogilvie	450	19	19	19
Oshawa A	—	31¼	31	—
Pac Pete	100	19	19	19
Placer	100	27	27	27
Pow Corp	600	8	7⅝	8
Price	—	9⅜	9¼	—
QN Gas	250	10⅜	10⅜	10⅜
Que Phone	—	15	15	—
Q Ph 4¾	200	13	13	13
Radio Eng	2370	28¼	27½	27¾
Reitman's	—	13½	13½	—
Rio Algom	1257	34	33¼	33⅞
Rolland A	—	7½	7	—
Rothmans	—	23	23	—
St-L Cem (A)	1050	18	17½	17½
Royal Trust	1300	19¼	18½	19
St-L Corp	100	19⅝	19⅝	19⅝
Scott LoS	2700	24¾	22	24¼
Salada F	—	9⅛	9⅛	—
Shell Can	240	27½	27⅛	27⅛
Shell J w	—	11¾	11¾	—
Shop Save	—	13½	13⅛	—
Simpsons	250	36½	36½	36½
Simp Sears	—	31	31	—
Sogemines	600	14¼	14	14¼
SS Steel	—	7¼	6	—
Steel Can	1800	20⅜	20¼	20¼
Steinbg (A)	1000	16¾	16¾	16¾
Texaco Can	45	27¼	27¼	27¼
Tr-C Corp	2230	8¾	8½	8½
Tr-C PL	337	27½	27½	27½
Tr-C PL Pr	150	42	42	42
Tr Mt PL	400	12	12	12
tr-c-PL 275	50	57	57	57
UAP Inc	—	20¼	20¼	—
Un Carbide	—	18½	18½	—
Velcro	1490	59⅞	58¾	59⅜
Walk GW	1903	34¼	33⅞	33⅞
W et Knapp	—	17	17	—
Weldwood	—	11¾	11¾	—
WCoast Tr	200	23¼	23¼	23¼
W Pac Pd	—	480	480	—
Weston (A)	—	16¾	16¾	—
Zeller's	180	13	—	13

Bourse Canadienne

	Ventes	Haut	Bas	3 h.
Agassiz	24500	76	72	74
Alsof	—	5½	5	—
Ameranium	1000	3½	3½	3½
Am Met Ent	100	355	355	355
Anthonian	2000	10	10	10
Arno	—	4½	4½	—
Baker Talc	7000	35	34	34
Band-Ore	—	16½	15	—
Bateman	3000	9	8	9
Beauce Pl	9500	10	9	9½
Bruce-Presto	18000	13	12½	13
Brunswick	200	440	440	440
Burnt Hill	4500	77	76	77
Camflo	1100	600	575	575
C. Magnesite	1000	26	26	26
C Security A	—	310	290	—
Can Imines	1000	29	29	29
Carbec	1000	46	46	46
Cartier-Que	—	9½	9½	—
Cassidy's	1000	8¼	8	8¼
Chemalloy	2280	450	435	435
Chip Copper	—	5½	5½	—
Chipman	3000	10	10	10
Coastal M	—	5	5	—
Com. H M	2400	270	265	265
Commodore	—	57⅞	57⅞	—
Commodore w	500	300	300	300
Cominga	—	6½	6½	—
C Canorama	—	17	14	—
C Manitoba	1000	70	69	69
C Mogador	—	16	16	—
C Monpas	2000	8	8	8
C New Pac	—	68	65	—
C Persh	11666	84	78	84
CQ Smelt	10800	320	310	310
C Virginia	12800	117	113	117
C McKinney	—	37	37	—
C Dolson	—	44	42	—
Corgemines	38500	69	55	60
Credo	—	28½	28¼	—
Crownbridge	2000	11½	11½	11½
Dauphin	11500	38	38	38
Delta Elect	1200	410	400	400
Devil's Elb	15100	29½	28	28
Dom Exp	—	20	19	—
Dom Lease	—	17	15	—
Domco	—	8⅛	8	—
Dumont	19000	21½	20	20½
Duvan	—	10	10	—
Eagle Gold	5632	510	500	510
East Sull	200	635	635	635
East Vent	2000	15	15	15
Empire Min	—	9	9	—
Fab Met	—	8	7	—
Fidelity	1000	23	22	23
Fleet Mfg	—	225	225	—
Fontana	—	6	5	—
FT Reliance	42616	73	64	70
Fox Lake	—	8	7	—
Futority	1800	41	40	41
Furlong	100	200	200	200
Ghislau	3000	5½	5	5½
Gilchrist	—	485	485	—
Glen Lake	2600	350	335	350
Grt W Min	—	38	36	—
Grissol	700	5⅝	5⅝	5⅝
Guard. Mines	8500	86	85	86
Hastings	500	185	185	185
Inspiratn	100	115	115	115
Imbrex	—	6¾	6⅜	—
Int. Norvalie	9000	19	18	19
Int Dredg	1500	6	6	6
James Bay	47500	102	95	96
Keltic Mng	—	12	12	—
K Desmond	—	18	18	—
Kenting Av	—	29¾	28¾	—
Kiena	500	140	135	135
Kodiac Pet	3300	88	80	80
Laduboro	1500	33	33	33
L Dufault	—	895	895	—
Lingside	—	5	5	—
Lowney	150	67	67	67
Massval	2000	6½	4½	6½
Matachewan	83566	58	53	57
Menorah	1000	21½	21½	21½
Merrill	—	215	215	—
Midepsa	1500	185	185	185
Miro M	1000	32	32	32
Mistango	—	17	17	—
M Pleast	—	13	12½	—
Muscocho	—	20	20	—
Native M	2000	7½	7½	7½
N Formaq	16400	15	8	11
N Glacier	6000	22	21	21
Newrich	1500	11	11	11
Nocana	—	5	4	—
NA Asbestos	—	9	9	—
NA Rare M	500	27	27	27
Ontario S	—	200	200	—
Opem Ex	—	24	23	—
PA Inv	—	385	385	—
Patino	—	22⅜	22⅜	—
P Silver	4000	25½	25	25
Paudash	—	4	4	—
Peace R	100	480	480	480
Pennbec	500	8	8	8
Peso A	2900	250	250	250
Phoenix O	—	70	360	—
Pine R	—	16½	16½	—
Pitt Gold	1000	5	5	5
Prime P	11000	8½	8	8
Que Chib	1000	41	41	41
Que Cobalt	—	210	210	—
Que Explo	1000	20	20	20
Queenston	2000	25	24	24
Rancheria	—	15	15	—
Rouyn Ex	3000	11	11	11
St-L Colum	300	150	150	150
Sapawe	3000	7	7	7
Select Fin	—	225	220	—
Shawng Min.	10000	40	38	40
Silver Reg	5000	18½	18	18
Silver Sum	3000	14	13	13
Wilver T	20000	59	55	52
Sintra	275	500	500	500
S Dufault	5500	19	18	19
Spartan Air	625	93	93	93
Stairs Ex	—	14	14	—
Sturgeon	—	45	42	—
Subeo	2300	260	260	260
Superpack	—	12½	12	—
Surloga	—	270	265	—
Tache	1000	10	10	10
Tazin	62000	12	10	11
Terrex Mng	2000	45	45	45
Titan	1000	9	9	9
TrC Freeze	—	100	100	—
Trsterre	1000	13½	13½	13½
Un Obalski	1600	115	112	112
V Der Hout	100	210	210	210
Waite Dufault	1000	23	2	23
Westairs	—	10	9½	—
West Hill	2500	31	30	31
West Tin	—	10	9½	—
Wisconsin	5000	29	28	29

titres au comptoir

Source : Bongard Leslie & Co.

	Achat	Vente
Abela	12	15
Advance RL	6	8
Aconic	2	5
Africana	59	64
Albatross	8	13
Amal Mng	5	—
Americ	5	—
Amer Chib	2	5
Amora	—	1¾
Beauchemin	—	40
Bald Mt.	2¾	4½
Boma Chib	12	17
Beauport Holding	12	17
Bonaventure	50	60
Bracemac	20	22
Burrex	11	14
Castle Tin	58	62
B Asbestos	28	35
Brown	25	30
Darwater	40	43
Dra	20	25
Javelin	9½	10¼
Ver	3	5
Lesseps	58	62
Sson	—	10
Ol	35	40
Sisson	3	6
Cros	30	40
Mac	3	5
O-La Ex	—	10
Ada Silver	6	8
Spe Copper	44	46
Spesia	70	80
Sson	—	5
Star	4	8
Lake Nickel	3.75	4.00
Ecamp	90	1.00
Dependant	2	4
Iroquois	5	10
Imperial Miner	20	25
Jack Waite	1	3
Jubilee	80	90
Ga	7	9
Kakatush	5.00	5.50
Ke Beaver	24	27
eds Metal	14	17
tie Tex	—	10
Echo	29	32
Lades	17	22
Main Oka	5	10
Cartier	40	54
Mariner	22	25
Martin Bird	¼	1½
Mattagami Ex	—	5
Mado	3	6
Lybia	20	25
Nganta	3.00	3.25
Nat. Malartic	1.70	1.90
Nemrod	1.80	2.00
New Assoc. Dev	4½	7½
New Baska	10	15
New Insco	20	25
New Lorie	8	10
New Miller	3	6
New Pascalis	40	50
Nipiron	—	60
Norque	8	10
North Beaudulac	25	27
Nouvelle	42	52
Oklend	1	2
Olympus	—	25
Prado	3.55	3.75
Pyrotex	3.20	3.35
Quejo	3	6
Radio Hill	40	50
Ran Lux	—	25
Rand Mal	4	7
Seaway	2	4
Scott Chip	1	2
Scandia Mng	5	15
Starlight	¼	1½
Sullico	5.50	6.50
Timrod	1.80	1.90
Thunder Bay	2.00	2.25
United Chib	34	40
Waco Pete	4	7
Watson Lake	2	4
Weegee	1.00	1.50
Wm Leys	2	4
Young Dave	16	19

SECTION INDUSTRIELLE

Source : Kippen and Co.

	Achat	Vente
Bque d'Economie Qde.	5.50	6.00
B B Molly wts	5.00	6.00
Cdn Foreign Sec	14.50	15.50
Chartered Credit	2.75	3.25
Consol Thea. "A"	6.50	7.50
Credico	1.25	1.75
Crown Life	20.00	22.00
District Trust	5.50	7.00
East Can Savings	4.50	5.50
Grenache	2.30	2.50
Halton and Peel Tr.	15.00	17.00
Hamilton Trust	5.50	6.50
Industrial Life	15.00	17.00
Jenkins Valve	14.50	16.00
Internat Systcoms	15.25	15.75
La Prevoyance	13.00	15.00
La Stabilite	3.50	4.50
Les Prevoyants	6.00	7.00
Loeb wts	17.00	—
Lincoln Trust	5.00	6.00
London Life	47.00	49.00
Monarch Life	65.00	75.00
North West Life	6.50	8.00
Nova Scotia Tr	47.00	49.00
Paco Corp	2.50	3.00
Permeatre Corp	23.50	24.50
Scintrex	8.50	9.50
Seaboard Life	6.50	8.00
Stdman Industr	13.00	14.00
Supersol	4.00	4.75
Soc d'am et de Fid	20.00	22.00
Trizec Corp	1.60	1.80
Wellington Bk A	1.00	1.50
United Armus. "A"	14.00	—
United Armus. "B"	10.00	—
Zodiac "A"	1.00	1.50

Le gouvernement britannique entend poursuivre sa politique de redressement de l'économie

LONDRES (AFP) — Le gouvernement britannique entend poursuivre résolument sa politique de redressement économique, a affirmé hier le chancelier de l'Echiquier, M. Roy Jenkins, devant l'Association de la presse étrangère de Londres dont il était l'invité d'honneur.

A ce stade, a-t-il ajouté, "le pessimisme n'est pas justifié et insensé. Il est encore trop tôt pour pouvoir déceler des signes incontestables de relèvement". L'économie, a souligné le ministre, subit actuellement un triple traitement :

1) Le taux de change est désormais à un niveau réaliste. La dévaluation a assuré aux exportateurs britanniques un avantage de prix de l'ordre d'environ 10 p.c. par rapport à leurs concurrents.

2) Les dépenses militaires à l'étranger sont progressivement comprimées.

3) La consommation nationale est ramenée à un niveau compatible aux moyens du pays grâce aux récentes mesures budgétaires.

"La Grande-Bretagne a pris les mesures nécessaires pour remettre de l'ordre dans sa maison. Il faut maintenant de la patience", a ajouté M. Jenkins en précisant que le gouvernement britannique est résolu à appliquer son projet de limitation officielle des augmentations salariales malgré les difficultés politiques qu'il soulève.

EFFORT

SUITE DE LA PAGE 84

tion détenue en or, en dollars ou en sterling et de la modifier à leur guise, M. Lawson estime qu'elle comporte des avantages certains, mais qu'elle constitue aussi une source d'instabilité. Il a mentionné le fait que la forte préférence de pays européens pour l'or a, par exemple, été une source de pressions sur le système monétaire, et le cas du déclin des réserves sterling récemment qui a eu le même effet. Il a précisé que l'apparition des droits spéciaux n'accroîtra pas cette possibilité de pressions.

Il estime que l'or continue de jouer un rôle majeur dans le système monétaire international, mais que son importance relative décline, et qu'il faut effectuer une évolution dans la plus grande souplesse possible.

du parquet de la bourse

La reprise s'accentue à Wall Street

Le groupe bancaire est faible mais les autres groupes se raffermissent légèrement en début d'après-midi à la **Bourse de Montréal**, où l'activité reste modérée. L'indice combiné s'inscrit à 151.63, en hausse étroite de 0.12.

Les banques de Commerce et Royale du Canada se replient de ½ à 14⅜ et de ⅛ à 15¾ respectivement.

Aux industrielles et aux services publics, Brinco gagne 15 cents à 4.00, B.C. Telephone ⅜ à 54½, Canadian Interurban Properties ⅜ à 5⅜, Dofasco ¼ à 16¾, McAllister ½ à 11½, Scott-LaSalle ½ à 22½, St. Lawrence Cement "A" ½ à 18, Velcro ⅝ à 59⅜. Molson "B" perd 1 point à 20, Canada Cement ⅝ à 27⅞, Industrial Acceptance ¼ à 20¾ et International Utilities "A" ½ à 45¼. Aux pétroles, Imperial Oil gagne ⅝ à 62½, Husky Oil ½ à 26 et Texaco 1½ à 27¼ sur un échange de seulement 45 actions.

A la Bourse Canadienne dans le secteur industriel, Cassidy's gagne ½ à $8¼ et Kodiak Pete 7 cents à 87 cents. Lowney perd ½ à $67. Dans le secteur minier, Eagle Gold perd 15 cents à 5.00 et James Bay et Fort Reliance perdent 3 cents chacune à 1.00 et 70 cents respectivement. Matachewan Canadian gagne 2 cents à 54 cents, New Formaque 1 à 14 cents de même que Tazin à 11½ cents.

* * *

Les aurifères et les industrielles se replient à **Toronto** dans une ambiance modérée. Les pétroles gagnent du terrain et les mines d'argent sont mixtes.

Giant Yellowknife baisse de ⅝ à 11⅞ et Camflo de 25 cents à 5.85. Aux industrielles, Canadien Pacifique à 54⅛, Metropolitan Stores à 40 et Union Gas à 14½ se replient de ½ chacune. Aux pétroles, Husky Oil gagne ¾ à 26⅛, Home "A" ½ à 22 et United Canso 25 cents à 5.75. Parmi les mines d'argent Silverfields gagne 15 cents à 4.55 et United Keno Hill baisse de ½ à $11.

* * *

L'ampleur de la reprise, amorcée hier, continue de s'accentuer à **Wall Street** cet après-midi vers l'approche de la clôture. Le marché est très actif.

Les industrielles et les chemins de fer sont notamment plus fermes mais les services publics, les bons du Trésor et autres valeurs de rendement se replient toutefois par suite de nouvelles hausses des taux d'intérêt.

L'indice des industrielles clé de Dow Jones s'inscrit à 902.51, en hausse de 6.19, remontant encore une fois au-dessus du cap important de "900".

La moyenne des 60 titres clés de la PA s'élève de 2.3 à 331.9 ; les industrielles gagnent 2.7, les chemins de fer 2.9 et les services publics se replient de .5.

Parmi les titres clés les hausses s'échelonnent jusqu'à environ 3 points et sont parfois plus fortes chez les titres plus chers ; dans l'ensemble, les gains l'emportent sur les déclins dans la proportion de 8 contre 3.

* * *

LONDRES (Reuter) — La Bourse de Londres a connu un déclin, aujourd'hui, en dépit du fait que les investisseurs étaient encouragés par les nouvelles voulant que le bill du gouvernement sur les prix et les revenus ait franchi les obstacles, au Parlement.

Les industrielles de premier plan étaient à la baisse, mais les valeurs sûres ont enregistré des augmentations occasionnelles d'environ 1/16.

Les valeurs libellées en dollars étaient à la baisse.

* * *

La **Bourse de Paris** et le marché de l'or restent fermés aujourd'hui en raison de la présente situation occasionnée par les troubles sociaux qui se déroulent en France.

Nouvelle intervention de soutien du sterling

LONDRES (AFP) — La Banque d'Angleterre a dû intervenir énergiquement hier, au début d'après-midi, sur le marché des changes pour soutenir le sterling aux dépens des réserves monétaires, à la suite des perturbations causées sur les marchés monétaires par les événements de France. Ces événements suscitent une inquiétude notamment traduite par une tendance nettement alourdie à la bourse.

Avant l'intervention de la Banque d'Angleterre, la livre était tombée à un niveau encore jamais enregistré depuis la dévaluation $2.38475 par rapport au dollar, à la suite de ventes persistantes.

fruits et LEGUMES

Prix payés aux producteurs et aux grossistes en fruits et légumes au Marché central métropolitain. Ces prix sont fournis par la division du ministère de l'Agriculture.

Pommes : McIntosh 3 po. et plus $3.50 à $4.25 le boisseau, 2 po. 1-4 et plus, $2.75 à $3.00; commerciales, $1.25 à $1.50; Cortland, $3 à $3.25 le boisseau.

Ciboulette : $1 la doz.

Asperges : .30 à .32 la lb.

Laitue : frisée, $2.50 à $3 les 2 oz : Boston, $3 pour 16 : Romaine, $3 pour 16.

Echalotes : .50 à .70 la doz.

Baunes : $1.50 la doz.

Pommes de terre : $1.25 à $1.35 les 50 lb.

Panais : $3.75 à $4 le minot ou 12 cellos de 2 lb.

Radis : .50 à .65 la doz de paquets.

Rutabaga : No 1, $2.25 à $2.50 le boisseau ; gros $1.50 les 50 lb ; No 2, $1 les 50 lb.

Rhubarbe : .40 à .60 la doz.

Plants de fleurs et de tomates : .95 à $1 la boîte.

Devises étrangères

Afrique du Sud	Rand	1.51
Allemagne	D. Mark	.2712
Angleterre	Livre	2.5710
Argentine	Peso	.0031
Australie	Dollar	1.2060
Autriche	Schilling	.0419
Belgique	Franc	.0217
Brésil	Cruzeiro	.3378
Chili	Escudo	.1438
Danemark	Couronne	.1446
Espagne	Peseta	.0155
France	Franc	.2171
Hollande	Florin	.2986
Italie	Lire	.001732
Japon	Yen	.002979
Mexique	Peso	.0863
Etats-Unis	Dollar	1.07 25/32
Norvège	Couronne	.1510
Nouvelle-Zélande	Dollar	1.2093
Pérou	Sol	.0262
Suède	Couronne	.2066
Suisse	Franc	.2498
Venezuela	Couronne	.1501
Tchécoslovaquie	Bolivar	.2402

newyork

Valeurs	Ventes	Haut	Bas	3 h.	Ch. Net
Abbot L 1	142	57¾	56	57¾	+2¼
Abex C 1.60	36	33½	33	33½	+ ½
Addres 1.40	626	80	78½	79	+ ½
Admirl	60	21⅜	20¾	21	+ ½
AirRed 1.50	61	29⅝	29¼	29½	— ¼
Alcan Al 1	290	22¾	22¼	22¼	— ¼
AllegC .10e	374	17¼	16¾	16⅞	+ ⅛
AllegL 2.40	12	62⅝	62⅛	62⅛	—1¼
Ald C 1.90	69	36⅝	36⅛	36⅜	+ ¼
Ald Su .60	54	17	16⅝	17	+ ½
AllisChal 1	151	32	31½	31¾	+ ⅛
Alcoa 1.80	57	69½	69	69	— ¼
AAirlin .80	612	26⅜	25¾	26⅜	+ ¾
AmBcst 1.60	78	60¼	59⅜	60	+ ⅛
AmCan 2.20	113	51⅞	51¼	51⅜	+ ⅛
ACyan 1.25	227	25⅝	25⅛	25¼	— ¼
AmEIP 1.52	79	34⅞	34⅛	34⅞	+ ¾
AHome 1.20	189	60¼	59¾	60⅛	+ ¾
AmHosp .66	67	98	96¼	97½	+1½
AmFdy .90	126	19½	18⅞	19¼	+ ⅜
AMet 1.90	64	46⅝	46⅛	46½	— ⅛
AmMot	329	13¼	12⅞	13	— ⅛
Am Photo	193	17⅜	17	17	+ ⅛
Am Std 1	x48	36⅜	36	36	— ⅜
AT T 2.40	935	49¼	49	49¼	+ ⅛
AmTob 1.90	80	33	32¾	33	+ ¼
Am Zinc	10	25⅛	24⅞	25⅛	+ ½
Ampex Cp	145	30⅞	30⅜	30½	+ ¼
Aocond 2.50	107	44⅞	44	44½	+ ⅛
Anken Ch	8	12⅜	12¼	12¼	— ¼
Armco 3	87	47½	46¾	47¼	+ ⅜
Armor 1.60	121	43¼	42¾	43	— ⅛
ArmC 1.40a	98	68½	68	68¼	+ ¼
ArmRub 1.60	7	49	48½	49	+ ⅝
Atchisn 1.60	966	36	35⅛	35⅝	+ ⅞
Avon 1.60	36	138¾	136	138¼	+2¾
Babck 1.36	22	44⅜	43⅞	44⅛	+ ¼
Baxtr .16	74	49⅞	47¾	49½	+2¾
Beckmn .50	44	56	54½	55¾	+1
BeechAir 1b	16	52¾	52	52½	— ⅜
BellH .60	37	80½	79¼	80½	+1¾
Bndix 1.40	65	38⅞	38½	38⅝	+ ⅛
BenF 1.60	78	35⅝	35⅛	35⅜	.....
BethSt 1.60	304	29⅛	28⅝	28⅞	.....
Boing 1.20	310	72½	71⅛	72	+ ⅜
Bordn 1.20	88	32⅞	32¼	32⅝	+ ⅝
BorgWa 1.25	106	32¼	31¾	32⅛	+ ⅝
BristMy 1a	99	77	75⅛	76⅝	+1½
Bwn Co .15p	30	18¾	18⅝

naissances·décès·remerciements·in memoriam

AUBIN (Odila) — A Montréal, le 21 mai 1968, à l'âge de 71 ans, est décédée Mme veuve Edmond Aubin, née Odila De Bellefeuille. Les funérailles auront lieu samedi le 25 courant. Le convoi funèbre partira de la résidence funéraire
L. Thériault Inc.
1270, rue Laprairie
à 8 h 15, pour se rendre à l'église St-Charles, où le service sera célébré à 8 h 30, et de là au cimetière de Côte-des-Neiges, lieu de la sépulture. Parents et amis sont priés d'y assister sans autre invitation.

BEAUDOIN (Wilfrid) — A Ste-Anne-de-Bellevue, le 20 mai 1968, à l'âge de 92 ans, est décédé M. Wilfrid Beaudoin, époux en 1ères noces de feu Rose-Anna Lachapelle et en 2ièmes noces de feu Kate Welch. Les funérailles auront lieu jeudi le 23 courant. Le convoi funèbre partira des salons funéraires
T. Sansregret Ltée,
3198, rue Ontario Est,
pour se rendre à l'église Ste-Jeanne d'Arc, où le service sera célébré à 9 h, et de là au cimetière de Pointe-Claire, lieu de la sépulture. Parents et amis sont priés d'y assister sans autre invitation.

BILLETTE (Denise) — A St-Chrysostome, le 20 mai 1968, à l'âge de 76 ans, est décédée Mme Théodore Billette, née Denise Aumais, demeurant à 76, St-Clément St-Chrysostome. Les funérailles ont lieu mercredi le 22 courant en l'église paroissiale de St-Chrysostome. Le service fut célébré à 2 heures, sous la direction du funérarium
Lionel Demers
et de là au cimetière du même endroit, lieu de la sépulture.

BONIN (Yvonne) — A Chambly, le 20 mai 1968, est décédée Mme Rosario Bonin, née Yvonne Tremblay. Les funérailles auront lieu jeudi le 23 courant. Le convoi funèbre partira des salons
E. Darche et Fils
330, rue Martel,
pour se rendre à l'église paroissiale Saint-Joseph de Chambly, où le service sera célébré à 11 heures, et de là, au cimetière du même endroit, lieu de la sépulture. Parents et amis sont priés d'y assister sans autre invitation.

BOUTHILLIER (Charles-Henri) — A Montréal, le 22 mai 1968, à l'âge de 62 ans, est décédé M. Charles-Henri Bouthillier, époux de Thérèse Brousseau, demeurant à 8837, Henri-Julien, père de Guy, Mme Louis Felton (Pauline) et Lise. Les funérailles auront lieu samedi le 25 courant. Le convoi funèbre partira des salons
Urgel Bourgie Ltée
745, rue Crémazie est
pour se rendre à l'église St-Alphonse, où le service sera célébré, et de là au cimetière de Côte-des-Neiges, lieu de la sépulture. Parents et amis sont priés d'y assister sans autre invitation.

CHARBONNEAU (Hélène) — A Montréal, le 20 mai 1968, à l'âge de 88 ans, est décédée Mme veuve Albert Charbonneau, née Hélène Lacas. Les funérailles suront lieu jeudi le 23 courant. Le convoi funèbre partira des salons
A. Bazinet Inc.,
1922, Boul. Rosemont,
à 9 h 45, pour se rendre à l'église St-Jean-Berchmans, où le service sera célébré à 10 h, et de là au cimetière de Côte-des-Neiges, lieu de la sépulture. Parents et amis sont priés d'y assister sans autre invitation.

CHARLEBOIS (Rosario) — A Montréal, le 19 mai 1968, à l'âge de 67 ans, est décédé M. Rosario (Charlie) Charlebois, époux d'Irène Sauvé, demeurant 5409 Clark. Les funérailles auront lieu jeudi le 23 courant. Le convoi funèbre partira des salons mortuaires
J. S. Vallée Ltée,
1111, rue Laurier Ouest, Outremont,
à 7 h 45, pour se rendre à l'église St-Enfant-Jésus du Mile-End, où le service sera célébré à 8 h, et de là au cimetière de St-Polycarpe, lieu de la sépulture. Parents et amis sont priés d'y assister sans autre invitation.

CHARTRAND (Gabrielle) — A Montréal, le 20 mai 1968, est décédée Mme Albert Chartrand, née Gabrielle Filion, demeurant 400 est, boul. Gouin. Les funérailles auront lieu vendredi, le 24 courant. Le convoi funèbre partira des salons
René Thériault Ltée
1120 Est, rue Jean-Talon,
à 9 h, pour se rendre à l'église St-Nicolas d'Ahuntsic, où le service sera célébré à 9 h 30, et de là au cimetière de Côte-des-Neiges, lieu de la sépulture. Parents et amis sont priés d'y assister sans autre invitation.

CHENIER (Noel) — A Pointe-St-Charles, le 17 mai 1968, à l'âge de 59 ans, est décédé M. Noël Chénier, époux de feu Florida Marois, demeurant 1003 St-Laurent, app. 1. Les funérailles auront lieu jeudi le 23 courant. Le convoi funèbre partira de la résidence funéraire.
L. Thériault Inc.,
1270 rue Laprairie,
à 7 h 45, pour se rendre à l'église St-Charles, où le service sera célébré à 8 h., et de là au cimatière de l'Est, lieu de la sépulture. Parents et amis sont priés d'y assister sans autre invitation.

CHOLETTE (Abbé Gérard) — Accidentellement à Valleyfield, le 20 mai 1968, à l'âge de 43 ans, est décédé M. l'Abbé Gérard Cholette, aumônier à "Doréa", Franklin Centre, et ex-vicaire à Dorion, Beauharnois et Rigaud, fils de feu Philias Cholette et de feu Florida Lemay. Les funérailles auront lieu jeudi le 23 courant. Le convoi funèbre partira des salons
Louis Poirier
à St-Polycarpe
pour se rendre à l'église paroissiale de St-Polycarpe, où le service sera célébré à 3 hrs p.m. Parents et amis sont priés d'y assister sans autre invitation.

CHRISTIN (Gérard) — A Montréal, le 22 mai 1968, à l'âge de 57 ans, est décédé M. Gérard Christin, copropriétaire du restaurant Prince-Charles, fils de M. Jean-Baptiste Christin, et de feu Poméla Larose. Il laisse dans le deuil 4 frères et 2 soeurs. Les funérailles auront lieu samedi le 25 courant. Le convoi funèbre partira des salons
J.-A. Guilbault Inc.,
5359, 11e avenue, Rosemont
à 9 h 45, pour se rendre à l'église St-François-Solano, où le service sera célébré à 10 h, et de là au cimetière de l'Est, lieu de la sépulture. Parents et amis sont priés d'y assister sans autre invitation.

DANIS (Ritcher) — A l'hôpital St-Benoit, le 21 mai 1968, à l'âge de 78 ans, est décédé M. Ritcher Danis, époux d'Aldéa Lavallée, demeurant à 339, Côte-Sud, Ste-Thérèse. Les funérailles auront lieu vendredi le 24 courant. Le convoi funèbre partira de la résidence funéraire
Maurice Savaria Enrg.
61, rue Blainville ouest
pour se rendre à l'église Ste-Thérèse, où le service sera célébré à 2 h, et de là au cimetière de Côte-des-Neiges, lieu de la sépulture. Parents et amis sont priés d'y assister sans autre invitation.

DESHAIES (Louis) — A Montréal, le 21 mai 1968, à l'âge de 85 ans, est décédé M. Louis Deshaies, époux de feu Hermelia Pepin. Les funérailles auront lieu jeudi, le 23 courant. Le convoi funèbre partira des salons
Gaston Gaudet
Ste-Gertrude de Nicolet
pour se rendre à l'église Ste-Marie de Blandford, où le service sera célébré à 10 h, et de là au cimetière du même endroit, lieu de la sépulture. Parents et amis sont priés d'y assister sans autre invitation.

De TONNANCOUR (Irène) — A Montréal, le 22 mai 1968, à l'âge de 79 ans est décédée Mme veuve Gustave G. de Tonnancour, née Irène Matte, demeurant 11,911 Poincaré, mère de Charles, Georges, André. Les funérailles auront lieu vendredi le 24 courant. Le convoi funèbre partira des salons
Urgel Bourgie Ltée
2095, rue de Salaberry
pour se rendre à l'église St-Joseph-de-Bordeaux, où le service sera célébré et de là au cimetière de Côte-des-Neiges, lieu de la sépulture. Parents et amis sont priés d'y assister sans autre invitation.

CARTES MORTUAIRES & REMERCIEMENTS
MAISON H.R. ROY LTÉE
IMPRIMERIE
1589 RUE ST-HUBERT
527-9268

ETHIER (Jean) Accidentellement à St-Hyacinthe, le 20 mai 1968, à l'âge de 37 ans, est décédé Jean Ethier, époux de Réjeanne Dicaire. Les funérailles auront lieu vendredi le 24 courant. Le convoi funèbre partira des salons
J. Ouimet et Fils Enrg.,
3517, boul. Levesque, Chomedey,
pour se rendre à l'église St-Maxime, où le service sera célébré à 9 h., et de là au cimetière de St-Martin, lieu de la sépulture. Parents et amis sont priés d'y assister sans autre invitation.

FERRARO (Silvio) — Subitement, à Montréal, le 20 mai 1968, à l'âge de 45 ans, est décédé M. Silvio Ferraro, directeur de l'Hydro-Québec, de la Zone Sud, époux d'Hélène Charlebois, demeurant à 31, Chemin du Canal, Melocheville. Les funérailles auront lieu vendredi le 24 courant. Le convoi funèbre partira des salons
Granato Enrg.
292, rue Jean-Talon est,
Montréal,
pour se rendre à l'église Notre-Dame-de-la-Consolata, où le service sera célébré à 11 h., et de là au cimetière de Côte-des-Neiges, lieu de la sépulture. Parents et amis sont priés d'y assister sans autre invitation.

FILION (Gabrielle) — A Montréal, le 20 mai 1968, est décédée Mme Gabrielle Filion, épouse d'Albert Chartrand, demeurant 400 est, boul. Gouin. Les funérailles auront lieu vendredi, le 24 courant. Le convoi funèbre partira des salons
René Thériault Ltée
1120 est, rue Jean-Talon
à 9 h, pour se rendre à l'église St-Nicolas d'Ahuntsic, où le service sera célébré à 9 h 30, et de là au cimetière de Côte-des-Neiges, lieu de la sépulture. Parents et amis sont priés d'y assister sans autre invitation.

FONTAINE (Wilfrid)—A Drummondville, le 21 mai 1968, à l'âge de 83 ans, 8 mois, est décédé M. Wilfrid Fontaine, ex-garagiste de Ville-Emard, Chevalier de Colomb, 4e degré, époux de feu Eugénie Letendre, père de Blanche (Mme Charles April), Flore (Mme Hector De La Sablonière), Marie-Rose (Mme Jacques Pilon), Noëlla (Mme Marcel Denoncourt), Gérard, Paul et Yvon. Les funérailles auront lieu vendredi le 24 courant. Le convoi funèbre partira des salons
Urgel Bourgie Ltée,
2805, rue Allard,
à 9 h. 15, pour se rendre à l'église paroissiale de St-Bonaventure d'Upton, comté Yamaska, où le service sera célébré à 11 hres, et de là au cimetière du même endroit, lieu de la sépulture. Parents et amis sont priés d'y assister sans autre invitation.

GARNEAU (Emile) — A Montréal, le 21 mai 1968, à l'âge de 82 ans, est décédé M. Emile Garneau, époux de feu Yvonne Portuzais, père de Paul-Emile, Fernand, et Mme Claude Latour (Lucille). Les funérailles auront lieu vendredi le 24 courant. Le convoi funèbre partira des salons
Urgel Bourgie Ltée et
Société Coopérative de
Frais Funéraires,
2251 rue Jean-Talon est,
à 9 h 30, pour se rendre à l'église Saint-Ambroise, où le service sera célébré à 10 h, et de là au cimetière de l'Est, lieu de la sépulture. Parents et amis sont priés d'y assister sans autre invitation.

GERMAIN (Arthur) — Subitement, à St-Emile, comté Montcalm, le 20 mai 1968, à l'âge de 56 ans, est décédé M. Arthur Germain, employé à la cité de Montréal, permis d'inspection, époux de Bernadette Audy, demeurant 1983 des Erables, frère de Mme Rachel Wilfred Dietsche. Les funérailles auront lieu vendredi le 24 courant. Le convoi funèbre partira des salons
Urgel Bourgie Ltée
1385, rue Ontario est
à 9 h 45, pour se rendre à l'église St-Eusèbe, ou le service sera célébré à 10 h, et de là au cimetière de l'Est, lieu de la sépulture. Parents et amis sont priés d'y assister sans autre invitation.

GIRARD (Bernadette) — A Montréal, le 20 mai 1968, à l'âge de 66 ans, est décédée Mlle Bernadette Girard, fille de feu Joseph Félix Girard, et de feu Clémentine Amyot demeurant à 1871 Aird. Les funérailles auront lieu jeudi le 23 courant. Le convoi funèbre partira des salons
Alfred Dallaire Inc.,
4504, rue Ste-Catherine est,
à 8 h. 45, pour se rendre à l'église St-Barnabé-Apôtre, où le service sera célébré à 9 h., et de là au cimetière de Ste-Angèle-de-Monnoir, lieu de la sépulture. Parents et amis sont priés d'y assister sans autre invitation.

GIRALDEAU (Léonie) — A Saint-Jérôme le 21 mai 1968, à l'âge de 68 ans, est décédée Mme Lucien Giraldeau, née Léonie Lachapelle, mère de Mme Maurice Labelle (Léonne), Soeur Lise Giraldeau, Congrégation Notre-Dame-du-Bon-Conseil; elle laisse son gendre, M. Maurice Labelle, 2 petites-filles, Lyette et Maryse; soeur de Marie-Anne Gratton. Les funérailles auront lieu vendredi, le 24 courant. Le convoi funèbre partira des salons
Hervé Trudel et Fils,
136, rue Labelle
pour se rendre à l'église de Saint-Antoine-des-Laurentides, où le service sera célébré à 10 h. 30, et de là, au cimetière de Saint-Jérôme, lieu de la sépulture. Parents et amis sont priés d'y assister sans autre invitation.

GREGOIRE (Gilles) — A St-Rémi-de-Napierville, le 21 mai 1968, à l'âge de 40 ans, est décédé Gilles Grégoire, président de la Compagnie J.-R. Grégoire Ltée, St-Rémi, époux de Jacqueline Guérin. Les funérailles auront lieu vendredi le 24 courant. Le convoi funèbre partira des salons
A.-N. Ostigguy,
44, rue Chevrefils, St-Rémi,
pour se rendre à l'église paroissiale, où le service sera célébré à 3 h. Parents et amis sont priés d'y assister sans autreinvitatioan.

HARBECK (Béatrice) — A Montréal, le 22 mai 1968, à l'âge de 77 ans, est décédée Mme veuve J.-Domina Harbeck, née Béatrice Billette, demeurant à 3762 Adam. Les funérailles auront lieu samedi le 25 courant. Le convoi funèbre partira des salons
Patrick Provencher Inc.,
4240, rue Adam,
à 9 h. 30, pour se rendre à l'église St-Rédempteur, où le service sera célébré à 9 h. 45, et de là au cimetière de l'Est, lieu de la sépulture. Parents et amis sont priés d'y assister sans autre invitation.

JOLY (Léonie) — A Montréal, le 21 mai 1968, à l'âge de 72 ans, est décédée Léonie Lebrun, épouse de Georges Joly, mère de Mme Foley (Paulette). Les funérailles auront lieu vendredi le 24 courant. Le convoi funèbre partira des salons
Roland Bisson Inc.,
1415, rue Fleury est,
à 8 h. 45, pour se rendre à l'église de la Visitation, où le service sera célébré à 9 h. et de là au cimetière de St-André-d'Argenteuil, lieu de la sépulture. Parents et amis sont priés d'y assister sans autre invitation.

KERRIGAN (Irène) — A Montréal, le 22 mai 1968, à l'âge de 56 ans, est décédée Mme Frank Kerrigan, née Irène Melanson, demeurant 8943 Berri, mère de William. Les funérailles auront lieu vendredi le 24 courant. Le convoi funèbre partira des salons
Urgel Bourgie Ltée,
745, rue Crémazie est
à 8 h 30, pour se rendre à l'église Ste-Rita, où le service sera célébré à 9 h, et de là au cimetière de Côte-des-Neiges, lieu de la sépulture. Parents et amis sont priés d'y assister sans autre invitation.

LADOUCEUR (Anita) — A Montréal, le 19 mai 1968, à l'âge de 69 ans, est décédée Mme Raymond Ladouceur, née Anita Boyer, autrefois de St-André-Avelin, demeurant à 4170 Marcil, N.D.G., mère de Mme Marcel Fortin (Raymonde), Mme Marc Fortier (Denise) et de Gaston Ladouceur. Les funérailles auront lieu jeudi le 23 courant. Le convoi funèbre partira des salons
Urgel Bourgie Ltée
angle boul. Décarie et
ave Notre-Dame-de-Grâce
à 8 h. 45, pour se rendre à l'église Notre-Dame-de-Grâce, où le service sera célébré à 9 h., et de là au cimetière de Côte-des-Neiges, lieu de la sépulture. Parents et amis sont priés d'y assister sans autre invitation.

LANGEVIN (Valéry) — A Montréal, le 20 mai 1968, à l'âge de 85 ans, est décédé M. Valéry Langevin, époux d'Ida Gervais, père de Thérèse, Gaétan, époux de Germaine Lavigne, grand-père de Robert. Les funérailles auront lieu jeudi le 23 courant. Le convoi funèbre partira des salons
J.-A. Guilbault Inc.
5359, 11ième Avenue, Rosemont
à 10 h. 45, pour se rendre à l'église St-Esprit de Rosemont (6ième Avenue et Masson), où le service sera célébré à 11 hrs, et de là au cimetière de Côte-des-Neiges, lieu de la sépulture. Parents et amis sont priés d'y assister sans autre invitation. S.V.P. pas de fleurs.

LATULIPPE (Philippe) — A Montréal-Nord, le 19 mai 1968, à l'âge de 62 ans, est décédé M. Philippe Latulippe, époux de Gabrielle Prenevau, demeurant au 11,215 Boul. Pie-IX. Les funérailles auront lieu vendredi, le 24 courant. Le convoi funèbre partira des salons
Giroux et Fils Inc.,
11,130, Boul. Pie-IX,
à 9 h 45 pour se rendre à l'église St-Vincent-Marie-Strambi, où le service sera célébré à 10 h., et de là au cimetière de l'Est, lieu de la sépulture. Parents et amis sont priés d'y assister sans autre invitation.

LEBRUN (Adrien) — A L'Annonciation, le 20 mai 1968, à l'âge de 74 ans, est décédé M. Adrien Lebrun, époux en 1ères noces de feu Berthe Leblanc et en 2es noces de Jeannette Landry, demeurant à L'Annonciation. Les funérailles auront lieu jeudi le 23 courant. Le convoi funèbre partira des salons de la maison
L. Suppère Enrg.,
à L'Annonciation,
pour se rendre à l'église paroissiale de L'Annonciation, où le service sera célébré à 4 heures. Parents et amis sont priés d'y assister sans autre invitation.

LEDUC (Aimé) — Accidentellement à Montréal, le 17 mai 1968, à l'âge de 56 ans, est décédé M. Aimé Leduc, époux de Lucie Dalpé, demeurant à 2447, rue Rouen, père bien-aimé de Louise (Mme Aurèle Talbot), Monique (Mme Claude Longtin), Pierre et Michel. Les funérailles auront lieu vendredi le 24 courant. Le convoi funèbre partira des salons
Alfred Dallaire Inc.
2590, rue Rouen
à 8 h 15, pour se rendre à l'église St-Eusèbe de Verceil, où le service sera célébré à 8 h 30, et de là au cimetière de Varennes, lieu de la sépulture. Parents et amis sont priés d'y assister sans autre invitation.

LEROUX (Paul-H.) — A Sorel, le 19 mai 1968, à l'âge de 59 ans, est décédé M. Paul-H. Leroux, surintendant général de Marine Industries, époux de Blanche Gagnon, demeurant 37 rue Provost, Sorel. Les funérailles auront lieu jeudi le 23 courant. Le convoi funèbre partira des salons
Antoine Brunette,
75, rue Elizabeth,
pour se rendre à l'église Notre-Dame de Sorel, où le service sera célébré à 10 h. Parents et amis sont priés d'y assister sans autre invitation.

MAHEU (Ernest) — Subitement, à St-Antoine-sur-Richelieu, le 20 mai 1968, à l'âge de 56 ans, est décédé Ernest Maheu, époux bien-aimé de Béatrice Mailhot, demeurant à St-Antoine-sur-Richelieu. Les funérailles auront lieu jeudi le 23 courant. Le convoi funèbre partira des salons
Dallaire et Halpin
4500, rue Verdun
à 8 h 30, pour se rendre à l'église St-Jean-de-Matha (Ville-Emard), où le service sera célébré à 9 h, et de là au cimetière de Pointe-Claire, lieu de la sépulture. Parents et amis sont priés d'y assister sans autre invitation.

MARCHAND (Jeanne) — A St-Antoine-des-Laurentides, le 20 mai 1968, à l'âge de 74 ans, est décédée Mlle Jeanne Marchand, fille de feu Edouard Marchand et de feu Valentine de Montigny. Les funérailles auront lieu jeudi le 23 courant. Le convoi funèbre partira des salons
Hervé Trudel et Fils,
400, rue Labelle, à St-Jérôme,
pour se rendre à l'église paroissiale de St-Antoine-des-Laurentides, où le service sera célébré à 3 h p.m., et de là au cimetière de St-Jérôme, lieu de la sépulture. Parents et amis sont priés d'y assister sans autre invitation.

MARTINEAU (Gérald) — A Québec, le 18 mai 1968, à l'âge de 65 ans, est décédé l'Honorable Gérald Martineau, époux de dame Blandine (Bea) Duggan, demeurant à 1000 Chemin St-Louis. Les funérailles auront lieu jeudi le 23 courant. Le convoi funèbre partira du Funerarium
Lépine
300 Chemin Ste-Foy
à 9 hrs 45, pour se rendre à l'église des Saints-Martyrs-Canadiens, où le service sera célébré à 10 hrs, et de là au cimetière Belmont, lieu de la sépulture. Parents et amis sont priés d'y assister sans autre invitation.

MORRIS (Dennis) — Le 21 mai 1968, est décédé, dans sa 95e année, Dennis Morris, époux de feu Mary Ann McCabe; père de Martin, Mme Phillip Morris (Voica), Joseph, Rhoderick, Mme Pierre Brosseau (Claire), Mme Walter Dwyer (Viola), Faber, Regis, Mme Walter Ryan (Cecilia), Dr Leo C. Morris; aussi lui survivent 36 petits-enfants et 5 arrière-petits-enfants. La dépouille mortellee est exposée au salon
Clarke Funeral Home
5580, rue Sherbrooke ouest
Le service funèbre aura lieu à l'église St. Ignatius of Loyola, vendredi matin à 10 heures. Inhumation au cimetière de Côte-des-Neiges. Au lieu de fleurs, on vous invite à faire un don à la Société pour les enfants infirmes.

NAREAU (Catherine) — A Montréal, le 20 mai 1968, est décédée Mme veuve Léo Nareau, née Catherine O'Brien, demeurant 2624, rue Létourneux. Les funérailles auront lieu vendredi le 24 courant. Le convoi funèbre partira des salons
Urgel Bourgie Ltée,
4955, rue Adam,
à 9 h. 15, pour se rendre à l'église St-Jean-Baptiste de LaSalle, où le service sera célébré à 9 h. 30, et de là au cimetière de l'Est, lieu de la sépulture. Parents et amis sont priés d'y assister sans autre invitation.

MASSICOTTE (Bernard) — A Lachute, le 21 mai 1968, à l'âge de 45 ans est décédé docteur Bernard Massicotte, optométriste, époux de Yolande Brunet, et père de Nicole et Pierre, demeurant rue Sydney. Les funérailles auront lieu vendredi le 24 courant. Le convoi funèbre partira des salons
Roland Ménard
397, rue Grâce
pour se rendre à l'église St-Anastasie, où le service sera célébré à 2 h p.m. et de là au cimetière de Côte-des-Neiges, Montréal, lieu de la sépulture. Parents et amis sont priés d'y assister sans autre invitation.

PAQUETTE (Délia) — A Montréal, le 20 mai 1968, à l'âge de 97 ans, est décédée Délia Ménard, épouse en 1ères noces de Charles King, et en 2ièmes noces de feu Marcellin Paquette, demeurant rue Chateaubriand. Les funérailles auront lieu jeudi le 23 courant. Le convoi funèbre partira de la résidence funéraire
Magnus Poirier Inc.
6320, rue St-Denis
à 8 h. 45, pour se rendre à l'église St-Edouard, où le service sera célébré à 9 hrs, et de là au cimetière de Côte-des-Neiges, lieu de la sépulture. Parents et amis sont priés d'y assister sans autre invitation.

PELLETIER (Roméo) — A Montréal, le 20 mai 1968, à l'âge de 45 ans, est décédé Roméo Pelletier, fils de feu Joseph Pelletier, et de feu Aldéa St-Laurent, demeurant rue Delorimier. Les funérailles auront lieu vendredi le 24 courant. Le convoi funèbre partira des salons
Bonnier, Duclos, Bonnier,
3503, rue Papineau,
à 8 h. 30, pour se rendre à l'église St-Robert Bellarmin, où le service sera célébré à 9 h., et de là au cimetière de Contrecoeur, lieu de la sépulture. Parents et amis sont priés d'y assister dans autre invitation.

PLANTE (Léonida) — A Mont-Laurier, le 19 mai 1968, à l'âge de 59 ans, 9 mois, est décédée Mlle Léonida Plante, fille de feu David Plante et de feu Laura Lemay, demeurant à 307 rue Lévis. Les funérailles auront lieu jeudi le 23 courant. Le convoi funèbre partira des salons
Urgel Bourgie Ltée
2630 rue Notre-Dame Ouest
à 9 hrs 45, pour se rendre à l'église Ste-Cunégonde, où le service sera célébré à 10 hrs, et de là au cimetière de Côte-des-Neiges, lieu de la sépulture. Parents et amis sont priés d'y assister sans autre invitation.

RICHER (Annette) — A Pointe-St-Charles, le 20 mai 1968, à l'âge de 54 ans, est décédée Mme Jean Richer, née Annette Trottier, demeurant à St-Paul-d'Abbotsford, comté Rouville. Les funérailles auront lieu jeudi le 23 courant. Le convoi funèbre partira de la résidence funéraire
L. Thériault Inc.
1270 rue Laprairie
à 8 hrs 45, pour se rendre à l'église St-Charles, où le service sera célébré à 9 hrs, et de là au cimetière de l'Est, lieu de la sépulture. Parents et amis sont priés d'y assister sans autre invitation.

ROCHON (Roméo) — A Laval Ouest, le 20 mai 1968, à l'âge de 52 ans, est décédé M. Roméo Rochon, époux de Jeanne Bougie, demeurant à 5571, 29ième Ave, Laval Ouest, père de Linda et Diane. Les funérailles auront lieu jeudi le 23 courant. Le convoi funèbre partira des salons
Alban Mallette et Fils,
3582, 24ième Rue Laval Ouest,
à 9 h 45, pour se rendre à l'église St-Théophile de Laval-Ouest, où le service sera célébré à 10 h, et de là au cimetière de Calumet, lieu de la sépulture. Parents et amis sont priés d'y assister sans autre invitation.

ROY (Marcellin) — A Lavaltrie, le 21 mai 1968, à l'âge de 81 ans, est décédé M. Marcellin Roy, époux de feu Rosina Coursol, demeurant à 5307, 18e Ave, Rosemont, autrefois de St-Jérôme. Les funérailles auront lieu vendredi le 24 courant. Le convoi funèbre partira des salons
Alfred Dallaire Inc.,
3254, rue Bellechasse, et 11e Ave,
à 9 h. 45, pour se rendre à l'église St-François-Solano, où le service sera célébré à 10 h., et de là au cimetière de St-Vincent-de-Paul, lieu de la sépulture. Parents et amis sont priés d'y assister sans autre invitation.

SEVIGNY (Almentine) — A Montréal, le 21 mai 1968, à l'âge de 78 ans, est décédée Mme Philippe Sévigny, née Almentine Descoteaux. Les funérailles auront lieu vendredi le 24 courant. Le convoi funèbre partira de la résidence funéraire Magnus Poirier Inc.,
6603, rue St-Laurent,
à 8 h. 45, pour se rendre à l'église St-Jean-de-la-Croix, où le service sera célébré à 9 h., et de là au cimetière de Côte-des-Neiges, lieu de la sépulture. Parents et amis sont priés d'y assister dans autre invitation.

SIDES (Marie-Imelda) — A l'hôpital Notre-Dame, dimanche le 19 mai 1968, est décédée, dans sa 55e année, Marie-Imelda Gauthier, épouse de John Farrington Sides, mere de Gladys et de John. Le service funèbre aura lieu jeudi 23 mai, à 11 h 30 a.m., à la chapelle du salon.
Robert M. White & Sons
4484, rue Ste-Catherine est
Inhumation au cimetière Hawthornedale.

TROUILLARD (Ernest) — A Beloeil, le 21 mai 1968, à l'âge de 64 ans, est décédé M. Ernest Trouillard, époux de Jeannine Roy, demeurant 51, rue Lalonde, Beloeil. Les funérailles auront lieu vendredi le 24 courant. Le convoi funèbre partira des salons
Maurice Demers,
881, rue Monseigneur-Laval
Beloeil,
pour se rendre à l'église paroissiale, où le service sera célébré à 10 heures, et de là au cimetière du même endroit, lieu de la sépulture. Parents et amis sont priés d'y assister sans autre invitation.

TWARDOWSKI (Henryka) — A Montréal, le 20 mai 1968, à l'âge de 62 ans, est décédée Mme Stanislaw Twardowski, née Henryka Wisniewski, demeurant à 147 boul. Ste-Foy, Ville Jacques-Cartier, mère de Betty (Mme Y. Houle), Henry, Michael, Stella (Mme A. Czenze) et Eugène. Les funérailles auront lieu jeudi le 23 courant. Le convoi funèbre partira des salons
Urgel Bourgie Ltée
6259 boul. Monk
à 9 h. 45, pour se rendre à l'église Holy Trinity, où le service sera célébré à 10 h., et de là au cimetière de Côte-des-Neiges, lieu de la sépulture. Parents et amis sont priés d'y assister sans autre invitation.

VANNELLI (Maria) — A Montréal, le 21 mai 1968, à l'âge de 46 ans, est décédée Mme Maria Silvaggio, épouse de Michel Vannelli, mère de Joseph, Tony, Franky. Les funérailles auront lieu vendredi le 24 courant. Le convoi funèbre partira des salons
René Thériault Ltée,
1120 est, rue Jean-Talon,
à 8 h. 45, pour se rendre à l'église Notre-Damde-de-la Consolata, où le service sera célébré à 9 h., et de là au cimetière de Côte-des-Neiges, lieu de la sépulture. Parents et amis sont priés d'y assister sans autre invitation.

VIGER (Georgina) — A St-Eustache, le 21 mai 1968, à l'âge de 69 ans, est décédée Mme veuve Henri-Victor Viger, née Georgina Grégoire, demeurant à 244, Constantin, St-Eustache. Les funérailles auront lieu vendredi le 24 courant. Le convoi funèbre partira des salons
Donat Martin et Fils,
1004, chemin Oka,
Cité des Deux-Montagnes,
à 1 h. 45 pour se rendre à l'église Trinity United Church, St-Eustache, où le service sera célébré à 2 h. p.m. et de là au cimetière de Mont-Royal, Montréal, lieu de la sépulture. Parents et amis sont priés d'y assister sans autre invitation.

VILLIARD (Maurice) — A Odanak le 20 mai 1968, à l'âge de 67 ans, 8 mois, est décédé Maurice Villiard, époux de feu Claire Geoffroy. Les funérailles auront lieu jeudi le 23 courant. Le convoi funèbre partira des salons
J.-L. Descoteaux,
Pierreville, comté Yamaska
pour se rendre à l'église paroissiale de la Réserve d'Odanak, où le service sera célébré à 3 heures, et de là au cimetière de Pierreville, lieu de la sépulture. Parents et amis sont priés d'y assister sans autre invitation.

REMERCIEMENTS

ALLARD (Napoléon) — La famille de M. N. Allard, remercie sincèrement les parents, amis, voisins qui ont bien voulu leur témoigner des marques de sympathies à l'occasion de la mort de M. Napoléon Allard.

ARCHAMBAULT (Clara) — M. Raoul Archambault et sa famille remercient les personnes qui ont bien voulu leur témoigner des marques de sympathies à l'occasion du décès de Mme Raoul Archambault, survenu le 25 avril 1968.

GOULET (Louise) — Les membres de la famille Goulet remercient sincèrement les personnes qui ont bien voulu leur témoigner des marques de sympathies à l'occasion du décès de Mlle Louise (Louisette) Goulet, survenu le 9 avril 1968, soit par offrande de messe, de fleurs, de condoléances, soit par bouquet spirituel, télégrammes, visite ou assistance aux funérailles. Les personnes ayant omis de s'inscrire sont priées de considérer ces remerciements comme personnels.

naissance

GROSSMAN — Normand et Elaine, née Roberts, sont fiers d'annoncer la venue de Karen-Anne pesant 7 livres et 10 onces, le 20 mai 1968 à l'hôpital St. Mary's. La mère et l'enfant se portent bien. Deo Gratias.

DECES

M. ERNEST HARNOIS

A Saint-Thomas de Joliette, le 20 mai 1968, à l'âge de 88 ans, est décédé M. Ernest Harnois, Chevalier de l'Ordre de Saint-Grégoire-le-Grand et président de "Harnois & Fils" de Joliette, époux de Parmélia Coutu. Il laisse aussi dans le deuil: ses enfants, M. et Mme Arthur Savignac (Rose-Aimée), de Berthier, MM. et Mmes Chs-Edouard, Honorius (gérant de Harnois & Fils), Henri ainsi que Mlle Rose-Alba Harnois et 32 petits-enfants et 97 arrière-petits-enfants.

M. Harnois demeurait au "Calvaire Harnois" à St-Thomas.

Les funérailles auront lieu jeudi, le 23 courant. Le convoi funèbre partira de la salle paroissiale de St-Thomas pour se rendre à l'église paroissiale, où le service sera célébré à 10 h. Parents et amis sont priés d'y assister sans autre invitation.

OUVERT JEUDI ET VENDREDI JUSQU'À 9 H.

DUPUIS
CARREFOUR DES ÉCONOMIES
AU SOUS-SOL

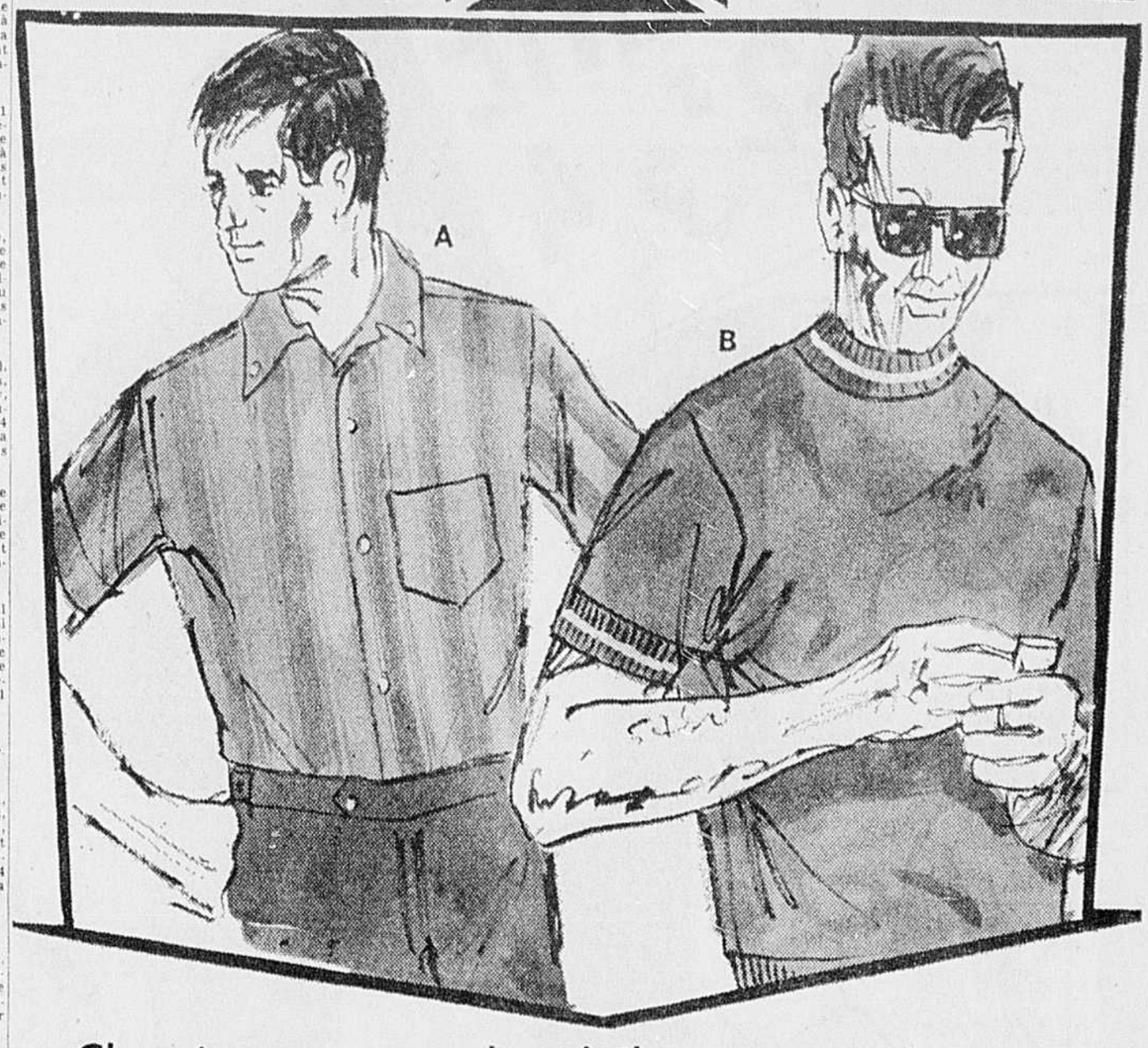

Chemises sport et chandails pour messieurs

A) Chemises en polyester* et coton, col ordinaire, manche courtes, motifs de fantaisie, rayures ou teintes unies, bleu, ton or, cuivre et vert. Repassage permanent. P.M.G.
B) Chandail en ratine spongieuse, encolure mock, manches courtes. Bleu, cuivre, blanc, vert. P.M.G.
*Marque déposée

2.67 — 2 pour $5

COMPOSEZ : 842-6171
DUPUIS — CARREFOUR DES ECONOMIES — RAYON 1625

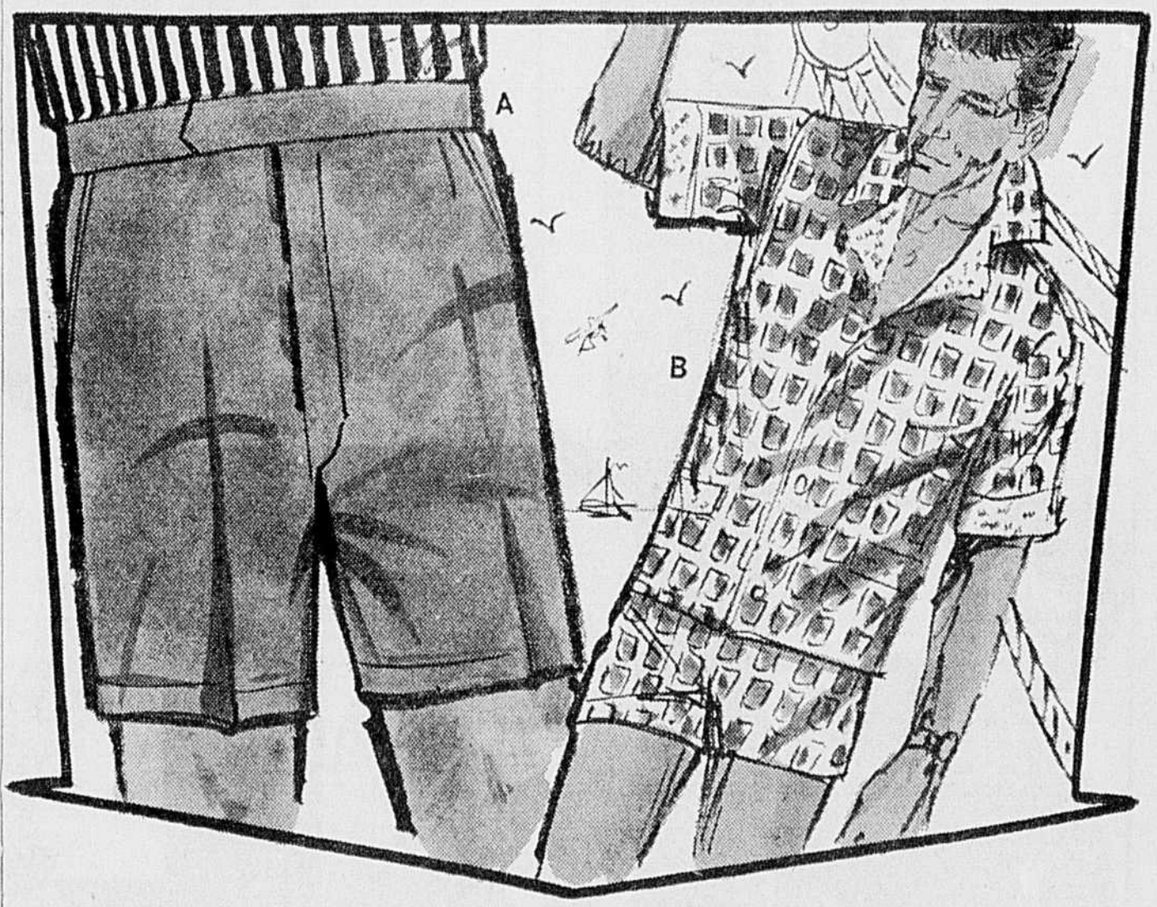

A. Bermuda "Continental"
Bermuda confectionné de coton peigné et de polyester*, à pressage permanent, facile d'entretien. Beige, olive, bleu, brun et vert pâle. 30 à 38.
*Marque déposée
4.22 ch. ou 2 pour 8.00
DUPUIS — CARREFOUR DES ECONOMIES — RAYON 1605

B. Ensemble Cabana en coton
Pour hommes et jeunes gens! Veste 2 poches à doublure de ratine, culotte avec bande élastique et cordon coulissant, doublée de ratine. Motifs et coloris variés. P.M.G.
Même modèle pour garçons 8 à 14. 3.33 ch.
Rayon 1665
4.97 l'ensemble
COMPOSEZ : 842-6171
DUPUIS — CARREFOUR-DES-ECONOMIES — RAYON 1625

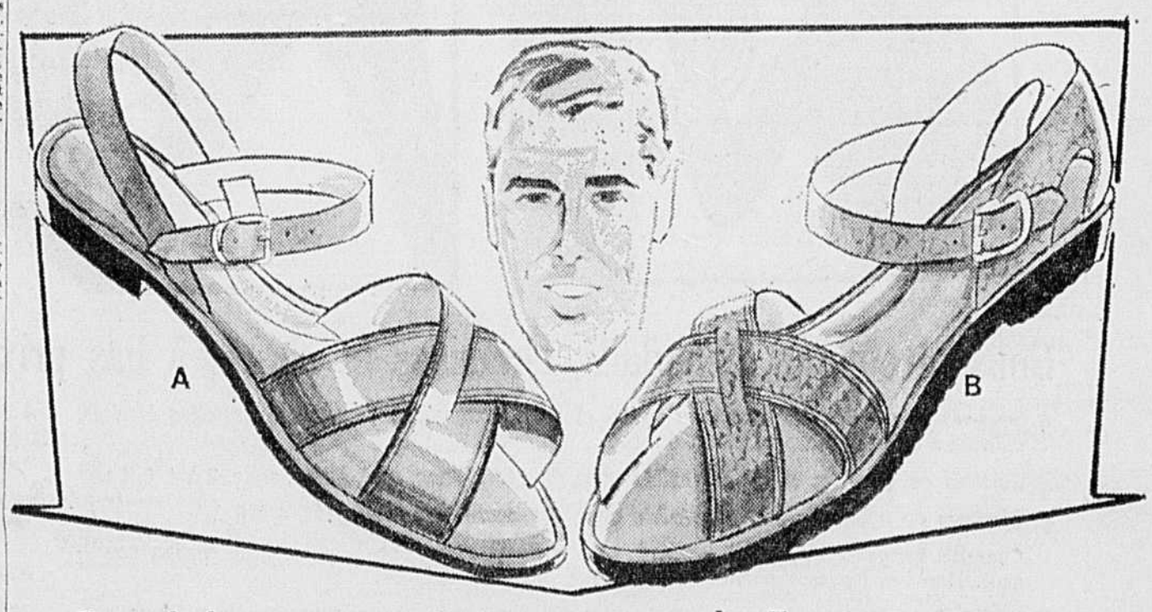

Sandales tout cuir importées de France

A) Modèle à boucle, courroie ajustable, fausse-semelle coussinée. Brun antique. Pour garçons, 1 à 6; pour hommes, 7 à 12.
B) Vendues ordinairement 5.97 — Sandales de détente doublées de fausses semelles coussinées. Rouge foncé, 7 à 12.

A. Prix courant 3.97 Pour garçons 3.47
Prix courant 4.47 Pour hommes 3.97
B. 5.47

COMPOSEZ : 842-6171
DUPUIS — CARREFOUR DES ECONOMIES — RAYON 1675

Pourquoi pas chez Dupuis... A 2 PAS SEULEMENT DU METRO