

DÉCISION AUJOURD'HUI Q.-TÉLÉPHONE ET LENKURT

Au moment d'aller sous presse, mercredi, la Régie des Services publics siège à Québec pour rendre sa décision dans la cause du transfert des actions de Québec-Téléphone à Anglo Canadian Telephone Co. On sait qu'une audition publique était tenue à Rimouski, à cet effet, le 25 mai. En dernière heure, il nous a été impossible de connaître la décision de la Régie. Toutefois, tout laissait prévoir que la transaction de Québec-Téléphone serait autorisée.

Par ailleurs, une décision favorable devrait être suivie de l'annonce officielle de la part de Lenkurt Electric au sujet de la construction de son usine pour la fabrication d'appareils micro-ondes à Rimouski. De plus, une ou deux autres filiales de Anglo Canadian viendraient à Rimouski.

M. Rosario Lévesque

Hon. J.-A. Brillant

R. P. P.-E. Ferland



Un banquet réunissait des Amis du sanctuaire de Sainte-Anne de Pointe-au-Père, dimanche dernier. Un comité officiel a été fondé à cette occasion. Ci-dessus, M. Rosario Lévesque, élu pré-

sident; l'hon. Jules-A. Brillant, président honoraire et le Rév. Père Paul-Emile Ferland, Eudiste, curé de la paroisse.

(Photo Rita Chevron)

Au sanctuaire de Pointe-au-Père on va plus pour demander de l'argent que pour en donner

En 1965, 31 paroisses du diocèse de Rimouski se sont



M. Georges-Etienne Malenfant, industriel, de Cabano, a été élu président général de la Fédération des SSJB du Québec, lors du congrès qui s'est déroulé à Québec.

Bureau fédéral de l'ARDA dans notre région

Lors d'une entrevue qu'il nous accordait récemment, le ministre fédéral des Forêts et responsable de la loi ARDA, l'hon. Maurice Sauvé, nous a annoncé qu'un bureau fédéral serait ouvert dans la région pour surveiller l'application de la loi ARDA et spécialement l'utilisation du fonds spécial de développement qui sera affectée à la réalisation du plan du BAEQ.

rendues en pèlerinage au sanctuaire de Sainte-Anne de Pointe-au-Père. Toutefois, les pèlerins n'y ont laissé que \$1,650.00. C'est ce qui faisait dire au Rév. Père P.-E. Ferland, curé de la paroisse, que les pèlerins vont plus au sanctuaire pour demander de l'argent que pour en donner.

Le Père Ferland faisait cette remarque sans malice lors du banquet à \$50.00 du couvert qui réunissait plus d'une cinquantaine d'amis du sanctuaire, dimanche dernier, au Manoir Normandie, de Rimouski-Est. Le banquet était sous la présidence d'honneur de l'hon. Jules-A. Brillant, c.l. A la même occasion, un comité officiel des Amis de Sainte-Anne a été formé et la présidence en a été confiée à M. Rosario Levesque, de Pointe-au-Père.

Dans une courte allocution, l'hon Brillant a insisté sur la nécessité de rendre le sanctuaire de Pointe-au-Père digne de la patronne du Canada. Comme catholiques et Canadiens français, dit-il, la préservation de ce lieu saint nous tient à coeur. Il faut non seulement éteindre la dette de la fabrique mais aussi compléter le temple dédié à Sainte-Anne.

Le Rév. Père Ferland a révélé que la dette contractée par la construction de l'Eglise s'élève à \$254,000. La fabrique doit rencontrer un intérêt annuel de \$14,000 et elle y parvient difficilement.

Le R.P. Ferland a rappelé qu'au moment de la construction du nouveau sanctuaire on avait fait confiance en des développements plus considérables à Pte-au-Père. Ces développements ne se sont pas produits. La paroisse de Pointe-au-Père ne

peut compter qu'environ cent cinquante familles. L'église a été construite plus vaste que pour les besoins des paroissiens; elle sert de lieu de pèlerinage pour tous les fidèles du diocèse. Il s'impose donc que tous les diocésains en supportent le fardeau. C'est à cette fin qu'on a constitué un comité des Amis de Sainte-Anne.

l'écho

DU BAS ST-LAURENT

Le numéro 10c Rimouski, jeudi 16 juin 1966 34e ANNEE — No 13

Même les femmes votent pour un homme à la Commission Scolaire

M. Ernest Malandain, technicien, a été réélu, pour un deuxième terme, commissaire d'école au quartier no 1 de la Commission scolaire de la ville de Rimouski, par une majorité de 345 voix sur son adversaire, Mme Clément Alary, mère de famille, dans une élection tenue le lundi 13 juin, à l'Ecole Ste-Agnès.

Mme Clément Alary a obtenu 148 votes, et le commissaire élu, 493. Les voteurs possibles étaient au nombre de 1,180 et seulement 663 contribuables ont voté, soit une proportion de 56%. Il n'y a eu que 22 bulletins d'annulés.

Les voteurs se répartissaient comme suit: 331 femmes et 332 hommes.

Les résultats indiquent que si le vote féminin avait favorisé Mme Alary sa situation aurait été plus confortable.

La machine électorale de M. Malandain a fonctionné à plein

rendement et de nombreux amis ont fêté avec lui la victoire.



M. Ernest Malandain

CONCOURS DES HEBDOS

DISTINCTION A L'ÉCHO

- pour l'éditorial
- et la nouvelle économique

Une fois de plus, L'ECHO du Bas St-Laurent s'est mérité des honneurs aux concours annuels de l'Association des hebdomadaires de langue française du Canada.

En effet, notre journal s'est mérité des distinctions pour sa page éditoriale et son information économique.

A plusieurs reprises dans le passé, L'ECHO s'est fait remarquer pour l'excellence de ses éditoriaux qui sont rédigés par M. Jean-Paul Legaré.

Par ailleurs, c'est pour la sixième année consécutive que notre journal est cité à l'honneur pour son information économique.

Ces nouveaux prix qui sont attribués pour les journaux de l'année 1965 s'ajoutent au PRIX

DE JOURNALISME de L'UCJLF que L'ECHO se méritait voilà quelques semaines.

La proclamation des vainqueurs s'est faite vendredi dernier, à Montréal par les membres du jury, lors d'une conférence de presse à laquelle M. J.-P. Legaré assistait comme vice-président de l'Ass. des Hebdomadaires.

Le jury se composait de: président, M. Frédéric Phaneuf; vice-président, M. Christian Verdon; membres: Mlle Renaude Lapointe, MM. Gilles Desroches, Emery Leblanc, Ernest Hébert, Arthur Gladu, Johann Krieger, Pierre Lemieux, Lucien Roy, René Montpetit, Jean Séguin, Jacques Trépanier et Marcel Beaugard.

*ÇA S'DIT DANS L'QUARTIER

La J.O.C. de Rimouski invite les jeunes travailleurs et travailleuses à faire partie d'une équipe de "Badminton et feu de grève". Pour s'inscrire, communiquer avec Ghislaine Raymond, tél: 723-2618.

Les pompiers de la brigade d'incendie de Rimouski ont réussi à éteindre un feu de fort dans le 3ième rang de Rimouski, dimanche dernier. Les origines de ce feu de fort seraient apparemment difficiles à déterminer.

Notre confrère "La Côte Nord Journal" nous a accusé d'avoir fait une "menterie" en affirmant, dans une nouvelle publiée dans l'Echo du 19 mai, que le port de Rimouski-Est était le plus important port à l'Est de Québec.

Nous sommes bien d'accord avec ce confrère que nous avons commis une "menterie". Notre seule excuse est d'avoir oublié de préciser que le port de Rimouski-Est était le plus important "sur la rive sud". Quant au reste, loin de nous l'idée de disputer la prédominance des ports de la Côte Nord.

Une ex-Rimouskoise, Mme Gustave Côté (Camille De Champagne), qui demeure maintenant rue Desjardins, à Matane, vient de faire l'acquisition de six des oeuvres de Niska, soit cinq tableaux et une potiche.

Il y aura encore, cette année, une initiation à l'"Ordre du Long Service", de la Compagnie Price, lors d'un banquet servi à l'Auberge de la Colline, de Price, le 11 juin, à 12 h. 30 p.m.

M. Jean-Paul Tremblay, anciennement professeur à Rimouski, s'est vu décerner, par la Faculté des Lettres de l'Université Laval, son doctorat en Lettres.

Les automobilistes qui circulent sur la nouvelle route longeant les îles du Bic n'ont pas trop de leurs deux yeux pour éviter les multiples trous et percer l'éternel nuage de poussière. C'est pour quand le pavage?

Le premier à bénéficier des avantages et de la magnifique vue des îles du Bic est sans doute le restaurateur Charles-Ed. Lavoie. Son commerce est déménagé sur la nouvelle route, depuis quelques semaines.

Notre confrère, Jacques Ross nous reviendra lundi prochain de ses vacances. On ne peut pas dire que la température a été tellement agréable... Un peu en retard mais quand même une bonne fin de vacance.

Le manque de confiance en une présence féminine à la Commission Scolaire, de Rimouski est vraiment déplorable.

Pourtant un fait est que l'éducation des enfants est en grande partie entre les mains de la mère de famille et la venue d'une femme au sein de la Commission Scolaire, de Rimouski aurait eu sa place.

On croit, sérieusement, que Mme Clément Alary aurait été la personne toute désignée pour bien représenter la gent féminine... Son initiative est louable et est à son avantage.



Claire Lepage en vedette à l'Expo de Mont-Joli

Claire Lepage sera en vedette à l'Exposition Industrielle et Commerciale du Bas St-Laurent à l'Aréna de Mont-Joli, les 29-30 juin, 1-2-3 juillet prochain. "CLAIRE LEPAGE" est la découverte de la télévision canadienne et la révélation de l'année dans le domaine du spectacle.

Projet d'usine thermique et d'eau lourde, à Gaspé

INVESTISSEMENT de \$120,000,000

Alors que le gouvernement de l'Ontario a offert de construire une usine de traitement de l'eau comme moyen de persuader le Canadian General Electric d'aménager son usine d'eau lourde dans le nord de cette province, les dirigeants de l'Hydro-Québec étudient le projet d'une usine thermique, de \$50 à \$55 millions à Gaspé, en vue de fournir la vapeur et l'électricité à cette usine qui pourrait aussi bien s'installer dans cette municipalité.

Si la réponse du gouvernement concernant la possibilité d'aménager une usine thermique est favorable, Gaspé pourrait bien être choisie comme site de cette future usine. Les installations de l'Hydro-Québec et celles de la Canadian General Electric, nécessiteraient des investissements de l'ordre de \$120 millions.

La construction des usines créerait de l'emploi à quelque 1,500 hommes et il faudrait environ trois ans avant que ces usines elles-mêmes en opération nécessiteraient un personnel spécialisé de 210 personnes.

On peut difficilement s'imaginer toute l'activité au port de mer alors qu'il faudra un minimum de 2,000 tonnes de charbon par jour pour les seuls besoins, de l'usine d'eau lourde. C'est un projet d'avenir si l'on considère que la commission d'Énergie Atomique du Canada a l'intention que notre pays devienne le plus grand producteur d'eau lourde du monde entier.

Pendant qu'à Gaspé, ce sont les autorités municipales qui font des démarches pour obtenir l'usine d'eau lourde de l'Atomic Energy of Canada, c'est au niveau gouvernemental que la Saskatchewan mène la lutte. A Gaspé, on a fait faire de très sérieuses expertises, mais à Regina, le gouvernement promet d'investir \$15 millions si une telle initiative peut convaincre les responsables du projet.

Avis public

PROVINCE DE QUÉBEC
MUNICIPALITÉ DE LA CITE DE RIMOUSKI
AUX HABITANTS DE LA MUNICIPALITÉ DE LA CITE DE RIMOUSKI.
AVIS PUBLIC est, par les présentes, donné par Hubert Dubé, Greffier, que le Conseil de la Cité de Rimouski, a, lors de sa séance régulière tenue à l'Hôtel de ville le 13 juin 1966, adopté en deuxième et dernière lecture le règlement SEPT CENT DIX (710) en amendement au règlement 655 pour la création d'une zone commerciale connue sous le sigle C-1-32. Tel règlement est maintenant déposé au bureau du sousigné pour l'information de toute personne intéressée.

Avis Public est de plus donné que, pour satisfaire aux dispositions du paragraphe premier de l'article 426 de la Loi des Cités et Villages, tous les électeurs propriétaires de la Cité de Rimouski sont convoqués à une Assemblée Publique qui sera tenue à l'Hôtel de ville de Rimouski LUNDI LE 4 JUILLET 1966, à 7.30 hres P.M., et que là et alors ledit règlement 710 sera soumis aux dits électeurs et pris par eux en considération conformément à la Loi.

Si, dans l'heure qui suit la fin de la lecture du règlement, six(6) électeurs propriétaires présents et habiles à voter demandent que le règlement soit soumis pour approbation aux électeurs propriétaires, le président de l'assemblée fixe le jour du scrutin à une date appropriée dans les quarante jours suivant cette assemblée; dans le cas contraire, le règlement est réputé avoir été approuvé par les électeurs.

Donné à Rimouski ce quatorzième jour du mois de JUIN mil neuf cent soixante-et-six.

Hubert Dubé,
Greffier de la Cité.

Congrès des Cercles d'Économie Domestique de la Fédération de Rimouski

● CONGRES ANNUEL: mercredi, 29 juin 1966

ENDROIT: St-Yves-de-Rimouski

● PROGRAMME

8.30—Inscription

9.00—Prière et chant: Notre-Dame-du-Foyer.

Bienvenue: Mme Oscar Thériault, présidente locale.

M. l'abbé Maurice Chouinard, ptre curé.

9.30—Ouverture du congrès: Mme Claude St-Hilaire. Appel des déléguées et procès-verbal. Rapports: présidente diocésaine et trésorière diocésaine. Formation des comités Rapports des présidentes paroissiales.

10.00—Etude des résolutions.

11.00—Messe et homélie par Mgr Philippe Saintonge, vicaire-général.

12.00—Banquet à l'Hôtel Normandie.

1.45—Mme Florence Malenfant, responsable du comité provincial d'éducation. Etude en commissions. Animatrices: Mme Ls-Ernest Dionne, vice-présidente diocésaine, Mme Huguette St-Laurent, vice-présidente diocésaine, Mme Régis Bourgoïn, conseillère, Mme Roger Verreault, conseillère.

2.30—Visite de l'exposition

2.45—Commentaires de Mme Rollande Charest-Bilodeau, technicienne.

3.00—Rapports des comités: Lettres de créance — Correspondance — Finances — Education — Arts Ménagers — Bulletin: Mme Marie-Paule Michaud.

3.30—Rapports des secrétaires de commissions.

4.00—Election — Conclusion: M. le curé Patrice Gallant, aumônier diocésain.

5.00—Réception à la mairie de St-Yves.

Nouvelle émission

Avril 1966

\$ 2,000,000
CORPEX

Corporation d'Expansion Financière

Débitures convertibles
6 3/4 % — 15 avril 1981

Obligations en coupure de \$500 et \$1000, pouvant être enregistrées quant au capital seulement. Intérêts semestriels payables les 15 avril et 15 octobre de chaque année.

De l'avis de nos conseillers juridiques, ces débitures constituent un placement dans lequel les compagnies d'assurance peuvent placer leurs fonds.

PRIX: \$99. et l'intérêt couru
pour rapporter 6.85%.

Prospectus fournis sur demande

Cliche et Associés Ltée
COURTIERS EN PLACEMENT

Tour de la Bourse — Montréal 3, Qué.

Bureaux à Trois-Rivières et à Québec

Pour renseignements supplémentaires,
veuillez communiquer avec:

M. JACQUES LANGLOIS

21, rue Doucet, C.P. 904 — RIMOUSKI — Tél. 723-9033
Matane, Tél. 762-2892 — Rivière-du-Loup, Tél. 862-3393

La SSJB à la recherche des priorités du Québec

Le nouveau président de la Fédération des Sociétés Saint-Jean-Baptistes du Québec, M. Georges-Etienne Malenfant, a déclaré au cours d'une conférence de presse, que les Sociétés Saint-Jean-Baptiste devront établir une priorité, parmi tous les grands problèmes soulevés, afin d'être plus efficaces.

M. Malenfant qui succède à M. Georges-Henri Fortin, d'Alma, a révélé qu'il faudra également s'empresse d'accélérer l'information et l'animation sociale afin de faire prendre conscience à la majorité des Québécois du rôle qu'ils doivent jouer.

LA JEUNESSE

Répondant à une question d'un journaliste, lui demandant si les SSJB du Québec allaient

renouveler leurs efforts pour attirer la jeunesse au sein de leur mouvement, M. Malenfant a répondu qu'il ne s'agit que de développer davantage l'éducation pour intéresser les jeunes aux problèmes du Québec.

OPTION POLITIQUE

Le nouveau président de la Fédération n'a pas voulu dire si la Fédération prendra définitivement une orientation politique nette et précise. Selon lui, il est nécessaire avant tout, que les différentes sections diocésaines et les Etats Généraux prennent une position définie et que par la suite, on puisse en arriver à une entente qui permettra d'orienter une pensée politique. M. Malenfant a dit, qu'une prise de position politique quant au statut futur du Qué-

bec, position prise par les SSJB du Québec, est une chose qui peut devenir possible.

Au cours de cette première conférence de presse accordée par le nouveau président, les journalistes ont reproché aux SSJB de s'attarder inutilement à des études et de reprendre sans cesse les mêmes thèmes. Là-dessus, M. Malenfant a répondu de la même façon qu'à plusieurs autres questions précédentes: "Il faut d'abord que tous les problèmes soient connus et c'est la raison qui nous incite à faire des travaux de recherches, des études sur tous les problèmes soulevés. Nous ne pouvons prendre d'option sans connaître un sujet, ceci avec toutes ses implications."

L'hon H. Lapointe inaugurerà l'Exposition de Mont-Joli



A cette occasion M. le président, Me Guy d'Anjou, insiste pour qu'une assistance représentative de toute la région prenne part au défilé qui procèdera d'abord de l'aéroport au Cénotaphe où l'honorable Lapointe déposera une couronne de fleurs en souvenir des soldats tombés au cours des deux dernières guerres.

Par la suite, le cortège se rendra à l'aréna pour l'ouverture de l'Exposition vers 4 heures de l'après-midi. Incidemment, nous comptons sur une délégation importante de vétérans ainsi que des membres de la Légion Canadienne qui se feront certainement un devoir en même temps qu'un honneur de participer à ces magnifiques cérémonies.

La population de Mont-Joli, Rimouski et des municipalités voisines apprendra avec plaisir que le Lieutenant-Gouverneur de la Province de Québec arrivera à Mont-Joli par avion vers 3h.30 de l'après-midi, pour participer à l'ouverture officielle de la 11e Exposition Industrielle et Commerciale du Bas St-Laurent.

Ce sera la première fois que le Lieutenant-Gouverneur de la province nous rendra visite, rendons lui un vibrant hommage en assistant en grand nombre à l'ouverture de l'Exposition de Mont-Joli le 29 juin, à 4 heures de l'après-midi.

Le club Lion de Rimouski meilleur club de son district



Nous reconnaissons sur la photo, les Lions qui ont reçu les honneurs, au congrès du district "A", à London, Ont., MM. Léopold Fil-

lion, Jacques Martin, Gilles Laberge et Dominique Michaud, tous de Rimouski.

(Photo Yolande)

Le Club Lions de Rimouski a remporté, lors du congrès du district "A" à London, Ont. de nombreux honneurs.

En plus d'avoir été cité comme le meilleur club du sous-district A-10 qui comprend 21 clubs, il a remporté les grands honneurs

du concours du meilleur bulletin pour tout le district A.

Ce district couvre les provinces de Québec et d'Ontario, et comprend plus de 400 clubs Lions.

Le Club de Rimouski s'est donc vu attribuer le trophée G.M.

Plant et son éditeur en chef, le Lion Gilles Laberge, a reçu une plaque souvenir.

C'est la première fois que Rimouski remporte ce trophée qui est en compétition depuis plus de 30 ans.

Fer d'Allemagne destiné à l'Expo 67, déchargé à Rimouski

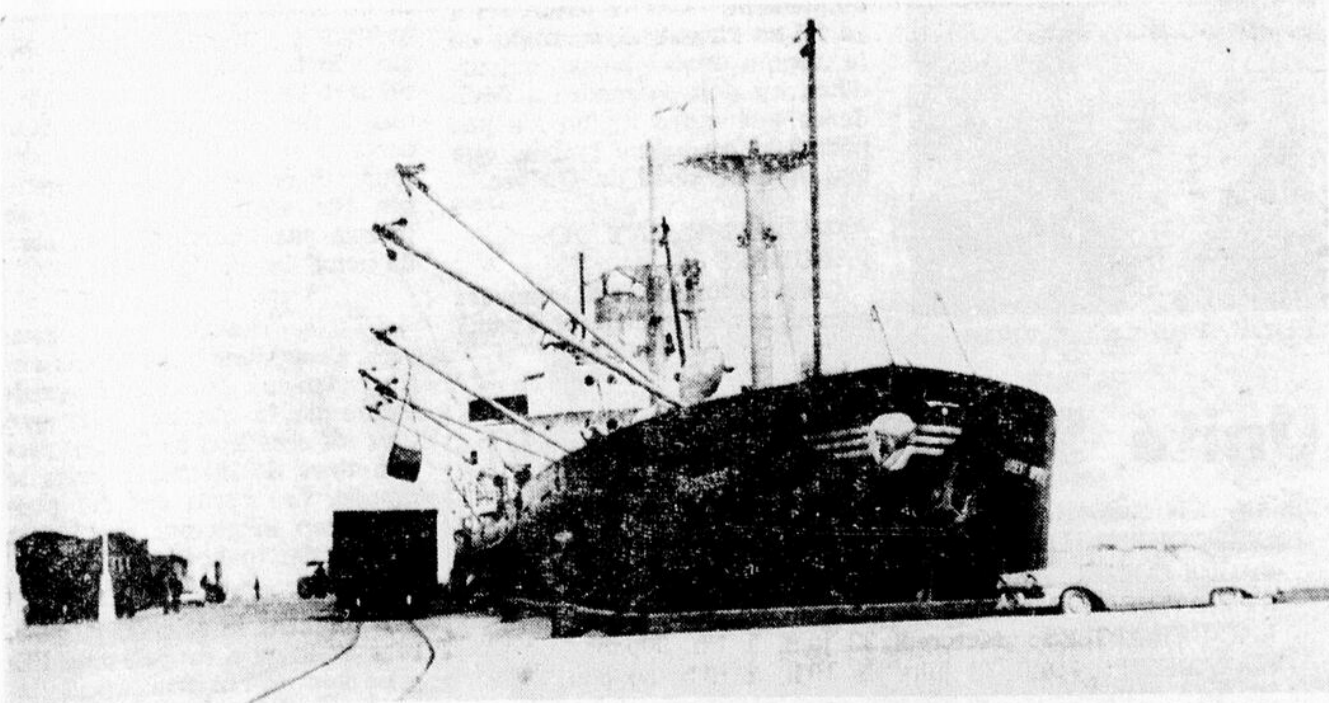

La visite du navire européen Orient Import de la ligne Orient Mid East qui mouille présentement dans le port de Rimouski-Est, est l'un des résultats de la grève des débardeurs. Ce navire portant à son bord une cargaison de fer d'armature en provenance d'Allemagne, est actuellement

déchargé et le tout sera dirigé vers Montréal par chemin de fer.

Le fer livré au port de Rimouski-Est doit servir en partie à différents travaux entrepris en vue de l'Expo 67. Quelque 60 débardeurs s'occupent du déchargement.

M. Arsenault prévoit une autre élection

Questionné au sujet de la formation du prochain gouvernement, au lendemain de l'élection, l'hon. Bona Arsenault, réélu dans Matapédia, a déclaré que selon lui, il sera absolument nécessaire de faire de nouvelles élections dans quelques mois soit à l'automne ou au printemps prochain.

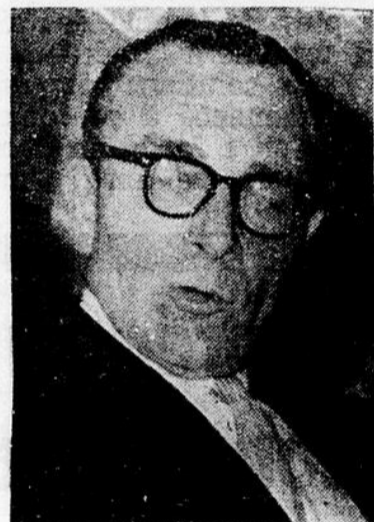

M. Arsenault s'est dit absolument certain qu'il est impossible de gouverner la province avec une si faible majorité que celle de l'Union Nationale, soit 51 à 55 en faveur de l'U. N. M. Arsenault a basé ses prévisions sur le fait qu'il y a toujours un nombre assez considérable de députés qui ne sont pas en

Chambre pour diverses raisons et qu'ainsi, un gouvernement aussi faible prendrait le risque d'être renversé à tout moment.

Vacances!

VOYAGE à CAPE COD et BOSTON

DU 16 AU 23 JUILLET
HYANNIS — HAMPTON BEACH
NANTUCKET — PROVINCETOWN

Renseignements :

LES COMPAGNONS DE LA ROUTE Enr.
114, 16e Rue Rimouski 723-6056

paul dionne

- MEUBLES
- TAPIS
- DRAPERIES
- DECORATION

210, RUE ST-GERMAIN

Edifice Trust General du Canada

Tél : 723-3380



Des amis de Sainte-Anne

La situation financière de la paroisse de Ste-Anne de la Pointe-au-Père a été dévoilée publiquement, dimanche, lors d'un souper à \$50.00 du couvert organisé en faveur du sanctuaire.

Ce n'est pas sans étonnement qu'on a appris que la fabrique restait avec une dette de \$254,000. et qu'elle parvenait à peine à rencontrer, annuellement, l'intérêt de cette dette.

L'église de Pointe-au-Père est d'un caractère bien particulier. En effet, si on n'avait voulu répondre qu'aux besoins des quelque 150 familles de cette petite paroisse on n'aurait jamais construit le temple qu'on connaît aujourd'hui.

Quant on a édifié un nouveau temple qui sert d'église paroissiale mais aussi de sanctuaire diocésain dédié à Sainte Anne, on comptait sur un accroissement rapide de la paroisse et sur la générosité des diocésains.

Aujourd'hui, on doit se rendre à la réalité : la localité n'a pas connu les développements spectaculaires que laissait prévoir la construction d'un port de mer et, en second lieu, les diocésains manifestent sinon une désaffection, du moins une générosité plus que faible à l'endroit de ce lieu de pèlerinage.

L'église de Pointe-au-Père est là pour rester. Il est bien évident qu'on ne peut en laisser le fardeau sur les seules épaules des paroissiens. La dette actuelle doit se payer ; bien plus, le temple devrait être complètement terminé à l'intérieur.

Deux solutions s'imposent. La première a commencé à se concrétiser dimanche alors qu'on a fondé un Comité des Amis de Sainte-Anne qui aura pour tâche de trou-

ver les ressources financières nécessaires. La seconde solution, elle appartient à tous les diocésains qui doivent avoir à cœur d'entretenir le seul sanctuaire diocésain et le seul lieu de pèlerinage à Sainte-Anne que nous ayons. Si chaque fidèle du diocèse faisait au moins une visite par année au sanctuaire de Pointe-au-Père et y laissait quelques dollars, tous les problèmes seraient résolus.

Pas de femme à la CS

Une fois de plus les Rimouskois allaient aux urnes, lundi. Ils avaient à choisir un commissaire d'écoles pour la commission scolaire de Rimouski.

Pour la première fois dans l'histoire locale, une femme brigua les suffrages. Les électeurs ont toutefois accordé de nouveau leur confiance à un commissaire sortant, M. Ernest Mallandain. Ce dernier terminait un mandat bien rempli ; il a eu l'intelligence de mener sa campagne électorale en s'appuyant sur les réalisations de la commission scolaire.

Quant à Mme Clément Alary, elle offrait une présence féminine que nous aurions saluée avec bonheur à la commission scolaire. Elle a une expérience de la vie active dans les organismes publics ; par ailleurs, elle est une mère de famille toujours préoccupée des questions d'éducation.

M. Mallandain remporte la victoire. Il est évident que les électeurs ont voulu reconnaître que lui et ses confrères de la commission scolaire ont accompli un travail efficace. Quant à Mme Alary, on peut penser qu'elle s'est présentée dans des circonstances peu favorables. Si elle avait choisi le moment où un poste était vacant, elle aurait reçu un appui unanime et nous aurions été heureux de compter une voie féminine dans la commission scolaire.

Les hebdos de Rimouski

Les deux hebdos de Rimouski viennent de se mériter des prix fort intéressants aux concours de l'Association des hebdomadaires de langue française du Canada. Il y a quelques semaines, L'Echo se méritait le seul prix offert par l'Union canadienne des journalistes de langue française, dans la section des périodiques.

Sans faux orgueil de notre part, nous invitons nos lecteurs à reconnaître qu'ils ont à leur service deux hebdomadaires qui comptent parmi les meilleurs au Canada français.

Rimouski est un centre culturel et un centre commercial important. On n'oublie pas, toutefois, que la capitale est située dans une région qui est loin de connaître une activité économique aussi intense que d'autres régions de la province.

Les journaux de Rimouski se veulent la voix fidèle et dynamique de leur milieu. Ils essaient, dans les conditions difficiles où ils vivent, de remplir leur mission le mieux possible. Est-il besoin de rappeler qu'un hebdo est un élément de progrès dans une région. C'est aussi un médium de publicité efficace. L'hebdo vit au rythme de la prospérité de son milieu, mais il peut aussi en accroître la prospérité si les commerçants savent utiliser ce moteur du développement.

Les honneurs qui rejaillissent sur nos hebdos sont une preuve de leur mérite. Si nous disons ces choses, c'est simplement pour souligner que Rimouski et le Bas St-Laurent n'ont rien à envier aux autres régions sur le plan de l'information.

Le fait de jouir d'une information est un actif précieux pour une région et donne l'assurance que la démocratie se maintient en bonne santé.

La grande famille de nos lecteurs et de nos annonceurs doit se réjouir avec nous des honneurs qu'on nous fait. La fidélité des uns et des autres nous permettra de servir mieux encore la région. J.-P. Legaré

3 préoccupations du Conseil des Oeuvres

- L'ENFANCE EXCEPTIONNELLE
- LES PERSONNES AGÉES
- LES AVEUGLES

Au cours de l'année qui vient de se terminer, le Conseil des Oeuvres du diocèse de Rimouski a fait un travail de recherche sur l'enfance exceptionnelle, les besoins en logement des personnes âgées, une étude sur la ré-orientation du Service de Bien-Etre aux Aveugles et une évaluation de la dernière Campagne des Oeuvres. Ce rapport a été présenté par le Directeur du Conseil des Oeuvres du diocèse de Rimouski, M. Clément Mercier, lors de la dernière assemblée générale annuelle de l'organisme.

ENFANCE EXCEPTIONNELLE

M. Mercier a expliqué que la recherche sur les besoins de l'enfance exceptionnelle avait pour but le dépistage du nombre de ces enfants en collaboration avec les inspecteurs d'école, les commissions scolaires et les directeurs d'école. Il s'agissait pour les secrétaires des commissions scolaires d'établir un recensement un peu plus détaillé pour l'année 1964-65. Le dépistage a permis d'identifier le nombre d'enfants exceptionnels au point de vue physique, mental et social, sans préciser toutefois la nature de trouble de ces enfants.

Il est apparu à la lumière des chiffres que 3,346 enfants manifestaient des troubles particuliers, dont 2,098 garçons et 1,248 filles.

Il est également important de mentionner qu'un grand nombre d'enfants souffrent de retard scolaire de 2 ans, 3 ans et plus : au total 1,984 enfants. Là encore, les garçons sont nettement en nombre supérieur, représentant 70% de l'ensemble. M. Mercier a dit qu'il espérait que tous ensemble on pourra donner suite aux conclusions qui s'imposent de la question.

PERSONNES AGEES :

La recherche sur les besoins, après une étude plus appro-

en logement des personnes âgées à porté sur les demandes et les placements des personnes âgées dans les institutions du diocèse. Comme principales constatations, on peut noter qu'il y a non seulement un besoin de plus en plus grand de foyers pour les personnes âgées dont la santé est relativement bonne ou celles dont la santé nécessite des soins particuliers mais il faudra également porter attention à des besoins spécifiques pour les personnes seules ou pour les couples, suivant leur âge et leur état de santé. De plus, on remarque que certaines régions plus que d'autres, manquent de places, en particulier Rimouski et la Matapédia.

BIEN-ETRE AUX AVEUGLES :

M. Mercier a souligné qu'à la suite d'études assez poussées et de nombreuses rencontres entre les parties intéressées, il a été décidé que le Service de Bien-Etre aux Aveugles serait intégré au Service Social diocésain comme un autre de ses services. Le service a été transféré, le 1er mai 1966. Le Conseil des Oeuvres a exprimé sa gratitude à M. Eugène Lavoie, l'ancien responsable du Service, pour les nombreux services qu'il a rendus aux aveugles, malgré les moyens limités dont il disposait.

DEPUIS 1960

La population du diocèse à diminué de 12,500 habitants

Mgr Louis-Philippe St-Onge, vicaire général du diocèse, a déclaré, lors de la dernière assemblée générale du Conseil des Oeuvres du diocèse de Rimouski, que la population du diocèse a diminué d'environ 12,500 personnes au cours des cinq dernières années. En effet, Mgr St-Onge a révélé qu'en 1960, d'après les rapports des paroisses, la population du diocèse était d'environ 190,500 âmes et, en 1965, elle était de 177,850 âmes.



Dr R. Fournier, président

Mgr St-Onge a poursuivi en disant que selon les prévisions faites, la population du diocèse aurait dû augmenter de 10,000 environ alors qu'elle a diminué de 12,500 ; ce qui fait un décalage de la population de plus de 22,000.

Expliquant les raisons de cette diminution, Mgr St-Onge a souligné que l'on vit dans une région sous-développée économiquement. Dans le passé, on a eu foi en l'avenir économique de la région mais, hélas, aujourd'hui, on doit se rendre à l'évidence que notre région n'a pas progressé au même rythme que les autres régions du Québec.

AFFAIBLISSEMENT DES PAROISSES

Cette situation fait que les campagnes se vident et l'admini-

stration des paroisses devient trop lourde dans certains cas pour le nombre restreint de paroissiens. Il faut donc surveiller le secteur paroissial ; il y a passablement de pauvres chez nous surtout dans un certain nombre de petites paroisses. La situation économique n'étant pas florissante, il devient difficile d'aller solliciter dans ces paroisses.

LIMITE DU ROLE DE L'ETAT

Mgr St-Onge a aussi insisté sur le fait que les campagnes de souscription ne sont peut-être pas assez comprises du public. Il faut faire un effort pour distinguer ce qui est du domaine de la sécurité sociale ; il faut promouvoir une organisation sociale forte et ce que l'Etat peut offrir à l'ensemble de ces citoyens, il ne peut pas l'offrir dans certains secteurs. Il y aura toujours dans une société organisée des secteurs où l'Etat ne pourra pas intervenir et il sera de notre devoir de le faire.

L'Eglise s'intéresse aux pauvres. Cependant elle a remis entre les mains des laïcs l'organisation de la charité, pour que tous les chrétiens se sentent responsables de la charité dans le monde. Les curés ont été pendant trop longtemps considérés comme des quêteux.

Soulignant le rôle de l'Eglise, Mgr St-Onge a rappelé que l'Eglise veut le rassemblement, l'union des hommes. L'Eglise, ce n'est pas une puissance ; c'est sans doute une grande société mais elle ne veut pas tre une puissance. Elle se veut au service des autres, se rapprocher des hommes et les unir.

Unité Sanitaire Rimouski

Clinique d'immunisation et de vaccination :

BIENCOURT : Lundi 20 juin, à 2 h. p.m.
SACRE-COEUR : Mardi 21 juin, à 2 h. p.m.
ST-MATHIEU : Mercredi 22 juin, à 2 h. p.m.
LAC-DES-AIGLES : Mercredi 22 juin, à 1 h. 30 p.m.
NAZARETH : Jeudi 23 juin, de 10 h. à 10 h. 30 p.m.
ST-ROBERT : Vendredi 23 juin, de 2 h. à 3 h. p.m.
Vendredi 24 juin : FETE LEGALE.

Clinique antituberculeuse :

RIMOUSKI (U.S.) : Mardi 21 juin à 1 h. 30 p.m.

Camion radiologique :

ST-ANACLET : Mercredi 22 juin.
ST-MARCELLIN : Jeudi, 23 juin.

M. Guy Lemieux passe du BAEQ à l'administration fédérale de l'ARDA

La Commission du service civil vient d'annoncer la nomination de M. Guy Lemieux, 37 ans, au poste de Directeur de la planification et des politiques auprès de l'Administration fédérale de l'ARDA.

En plus d'assurer la direction du programme de recherche de l'ARDA, M. Lemieux sera appelé à diriger et à coordonner plusieurs groupes de spécialistes dont la tâche consiste principalement à établir des normes et à élaborer des politiques et des projets touchant le développement rural.

Il conseillera, en outre, les directeurs régionaux de l'ARDA sur l'interprétation et la mise en application des directives et des programmes se rapportant à leurs régions ou à certains problèmes particuliers. M. Lemieux assurera, par l'entremise des directeurs régionaux, une liaison étroite avec les universités et les organismes des gouvernements provinciaux chargés du développement en milieu rural.

Né à New Britain, au Connecticut, le nouveau directeur détient un baccalauréat ès arts et un diplôme en génie forestier de l'Université Laval. Il a par ailleurs reçu de cette même institution une bourse d'étude d'une durée de quatre ans. En 1954, il entra au service forestier du ministère des Terres et Forêts du Québec où il a poursuivi des travaux de recherche en écologie forestière. Grâce à un congé d'étude consenti par ce ministère, il entreprit en 1962 des études post-universitaires à l'Université du Michigan au terme desquelles il obtint, en 1964, un doctorat en écologie.

Avant sa nomination à l'ARDA, M. Lemieux assumait le poste de directeur des recherches en écologie et faisait partie du groupe de planificateurs du Bureau d'Aménagement de l'Est du Québec, à Mont-Joli; sa tâche consistait alors à coordonner les recherches de quelque 80 économistes, sociologues, ingénieurs et autres spécialistes qui travaillaient à l'élaboration du plan directeur d'aménagement pour les régions du Bas St-Laurent, de la Gaspésie et des Îles-de-la-Madeleine.

M. Lemieux est marié à Lorraine Bernard, diplômée en pé-

Evitez le feu
 ■ Les allumettes sont très dangereuses entre les mains des enfants. Gardez donc les allumettes et les briquets hors d'atteinte des plu petits.



dagogie, originaire de Québec. Ils sont les parents de deux fillettes, Marie-Josée, 5 ans, et Nathalie, 2 ans.

L'exposition de Rimouski sous deux tentes

Le Salon du Commerce Inc., en collaboration avec la Société d'Agriculture de Rimouski, présentera, cette année, l'Exposition Régionale, du 17 au 21 août, sur le terrain de l'ancien aréna.

Nous publions ici, les événements qui auront lieu durant cette exposition :

16 août, bingo-monstre.
 17 août, à 5 h. p.m. — Défilé de chars allégoriques et ouverture officielle.

18 août — Journée des enfants. Entrée gratuite, tous les jeux mécaniques à moitié prix.
 21 août — Couronnement de la Reine.

Chaque jour, il y aura des spectacles différents. Le choix n'est pas encore définitif, mais sera fait parmi les Marc Gélinas, Robert Demontigny, Les Gendarmes, Michel Louvain, Thérèse Derooy, Les nouveaux Baronnets et Donald Lautrec.

Il y aura également 100 kiosques industriels, commerciaux, agricoles, et de nouveaux jeux mécanisés.

Contrairement aux années pré-

cedentes, il y aura deux tentes, au lieu d'une. Ces tentes géantes de 200 x 70 chacune, serviront aux exposants et au défilé des animaux et, le soir, serviront aux spectacles.

OFFRE D'EMPLOI

LES CANDIDATS

devront avoir une expérience générale des affaires et être désireux de se faire une carrière dans la finance. Salaire très avantageux.

POUR INFORMATIONS, S'ADRESSER A

TRADERS FINANCE Corporation



209, RUE ST-GERMAIN

Tél. 723-2267

Rimouski, P.Q.

JAVEX

EAU DE JAVEL

Contenant 64 oz

Rég. .59

POUR **.39**

FRAISES

FRAICHES



PANIER
 1 chopine **.39**

LAITUE

FRAICHE

Importée, grosseur 24

2 pour .39

Echalotes

FRAICHES

importées

Le paquet **.09**

NAVET

DE CONSERVE

LB .07

STEAK

de ronde

HACHE

100% maigre **LB.79**

JAMBON

DEMI COTTAGE

"SODOR"

de 2 à 3 lb **LB.75**

CUISSES

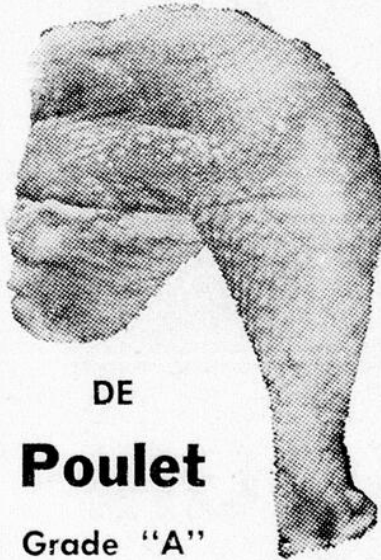

DE

Poulet

Grade "A"

Spécial Livre **.49**

BOUDIN toujours frais lb. .29

BISCUITS "CHRISTIE"

ASSORTIMENT "EXPRESS"

2 Paquets .59



Pot 6 oz **.99**

GRATIS

Ensemble de 3 couteaux acier inoxydable. Demandez détails à la caissière.

LAIT EN POUDRE



Boîte 3 lb

1.09

BEAUCOUP D'AUTRES SPECIAUX !

Marché Lebel Enr.

EPICERIE LICENCIEE — RIMOUSKI

Roger Bérubé, propriétaire

Téléphone : 723-2241

BEURRE
 CARAMEL
 "SHIRRIFF"

Format 28 oz **.39**

PETITES annonces

MAISON A VENDRE : 1 1/2 étage, 9 pcs, planchers recouverts de tuile, chauffage, entrée 220, chauffe-eau électrique. Dois vendre immédiatement, prix raisonnable. S'adresser à 38, Dollard, Nazareth, tél. 723-6128 (1)

A VENDRE : Mobilier de salon, fauteuil et tabouret, bon marché. Convientrait pour chalet ou maison. S'adresser à 723-3445 (3)

A LOUER : Chambres meublées à neuf. Situées à 76, Mgr Guay, coin Rouleau, Rimouski. S'adresser à 723-7370 (4)

A LOUER : logement 5 pcs, chauffé, entrée 220, 1er étage, moderne; aussi à 109, St-Germain, logement 4 pcs, chauffé, eau chaude fournie; aussi appartement meublé ou non. S'adresser au tél. 723-2112 ou 723-6086 (5)

A LOUER : logement 6 pcs, 1er plancher, entrée 220. Libre immédiatement. S'adresser à Moïse Sénéchal, 449, St-Germain, Rimouski. Tél. 723-7522 (5)

A LOUER : 3 apts, chauffés, éclairés, meublés ou non. S'adresser à 723-8532 (5)

Bibliothèque à Amqui

Le Conseil de ville d'Amqui, sur recommandation de sa commission des loisirs, a accordé une subvention de \$175.00 au comité de la bibliothèque de la Jeune Chambre d'Amqui. Cette subvention servira à défrayer les dépenses encourues pour l'aménagement de rayons, qui se chiffrent à plus de \$100.00, ainsi que les frais d'organisation d'une soirée d'inauguration.

Par ailleurs, le comité de la Jeune Chambre faisait parvenir une lettre au Conseil de ville demandant un octroi de \$500.00 pour l'achat de volumes et pour rencontrer certaines dépenses d'administration, ceci dans le but de mettre les volumes déjà recueillis à la disposition du public.

La bibliothèque est actuellement logée au local Chambre de Commerce et que la soirée inaugurale eut lieu le mardi, 14 juin.



Comité des Amis de Ste-Anne de Pointe-au-Père

Ci-dessus, les premiers membres du conseil d'administration du Comité des Amis de Sainte-Anne de Pointe-au-Père, fondé dimanche dernier pour venir en aide au sanctuaire.

On reconnaît, de g. à d.: Mlle E. Lavoie, trésorière; M. Alphonse Fournier, Mme Arthur Gauthier, publiciste; R.P. P.-E.

Parland, curé; M. Jean-Paul Legaré, secrétaire; l'hon. Jules-A. Brillant, président d'honneur; M. Gonzague Proulx, M. Rosario Lévesque, président; M. Albert Dionne, vice-président; le Dr Gaston Beaulieu, vice-président et Mme Jeanne d'Arc Beaulieu, directrice.

Travaux de loisirs Expo Provinciale

Pour la 9e année consécutive,

le bricolage et les travaux de loisirs seront l'objet d'un concours à l'Exposition Provinciale, du 1er au 11 septembre prochain.

Les participants se verront offrir un montant de \$300.00 réparti en 52 prix différents.

Un dépliant contenant tous les renseignements nécessaires ainsi que la formule d'inscription sont maintenant disponibles et on peut les obtenir en s'adressant à l'Exposition Provinciale, Québec 3.

La retraite conjugale à St-Yves un succès formidable

700 personnes ont suivi assidûment et avec un intérêt soutenu la retraite conjugale à St-Yves au début de la semaine dernière.

Le Révérend Père Albert Lapointe (spécialiste des questions conjugales) a su, par son dynamisme, tenir les participants en haleine pendant quatre jours. Les exposés clairs et adaptés à l'esprit de notre siècle ont été

enrichissants pour tous les couples. Même ceux qui avaient suivi ses conférences antérieurement ont été heureux de profiter encore de sa grande expérience.

Si ce fut la première organisation du genre, à Rimouski, ce ne sera sûrement pas la dernière car les Foyers Notre-Dame se proposent bien d'en organiser d'autres.

M. Charles-Edouard Lavoie, prop. de "Chez Charlot"



est heureux d'annoncer
à sa nombreuse clientèle que
son restaurant est maintenant déménagé

SUR LA NOUVELLE ROUTE
A L'EXTREMITÉ EST DU VILLAGE DU BIC

le site est splendide, situé face aux îles.
Toutes commandes de \$1.00 et plus seront livrées à domicile gratuitement sur demande.

Bienvenue à tous!

Monsieur Gérard Hins de Rimouski gagne une télévision en couleur avec une ÉTIQUETTE - TRÉSOR "SICO"



Photo Studio Blondin, Rimouski

Le fameux concours "ÉTIQUETTES-TRESOR" de SICO, actuellement en cours chez votre vendeur "SICO", RODO ENR., 292-A, rue St-Germain, a permis à monsieur Gérard Hins du No 24, rue St-Jean-Baptiste, Rimouski, de se mériter un magnifique appareil de télévision en couleurs. Sur la photo, dans l'ordre habituel, apparaissent: M. Raymond Duguay, représentant de "Sico" pour la région; le gagnant M. Hins et M. Rosaire Pelletier de Rodo Enr. Ce fameux concours qui a fait à date plusieurs centaines de gagnants prendra fin le 30 septembre prochain seulement. La chance peut encore sourire à plusieurs autres usagers des fameuses peintures "Sico".

UNIVERSITÉ LAVAL
Cité Universitaire Québec 10e

PEDAGOGIE MUSICALE SCOLAIRE

Pour le niveau élémentaire selon les principes de la méthode "Ward", session de formation des maîtres.

du 18 juillet au 5 août

- Frais d'inscription et de scolarité \$75.
- On doit faire sa demande avant le 1er juillet.

Pour tous renseignements, s'adresser à:

L'ÉCOLE DE MUSIQUE
UNIVERSITÉ LAVAL,
Québec P.Q.

Besoin pressant d'institutions pour l'enfance exceptionnelle

A la dernière assemblée générale annuelle du Conseil des Oeuvres du diocèse de Rimouski, M. Louis-Philippe Pelletier, directeur du Service Psycho-Social de Rimouski, a suggéré au Conseil des oeuvres la formation d'un comité qui verrait à promouvoir l'établissement dans la région d'institutions pour l'enfance exceptionnelle et particulièrement pour les enfants débilés profonds.

M. Pelletier a poursuivi en disant que le Conseil des Oeuvres est l'organisme tout désigné pour coordonner l'action des associations qui s'occupent du problème de l'enfance exceptionnelle et il a suggéré la mise sur pied d'un comité d'action pour l'établissement d'institutions.

M. Pelletier a aussi demandé au Conseil des Oeuvres de mettre sur pied un service d'auxiliaires familiales.

MÉTIER et PROFESSIONS

VENDEUR DEMANDÉ

Nous recherchons un vendeur, de préférence bilingue, capable de vendre l'une des meilleurs lignes de calendriers, et de spécialités d'annonce au Canada.

Il doit posséder une automobile, et être un homme responsable et consciencieux.

Les plus hautes commissions payées. En plus territoire exclusif sera accordé.

Ecrire à C.P. 410, Dept. LL, Rimouski, P.Q. en donnant détails complets et expérience précédente dans la vente.

Professeur demandé

avec expérience pour enseigner 6e et 7e cours et assumer responsabilité d'une école de 5 classes.

S.V.P. fournir au soussigné brevet d'études, certificat médical et références.

Jean-Luc Caron, sec.-trésorier,
Commission Scolaire de Les Buissons,
Les Buissons, (Saguenay),

(près de Baie-Comeau)

Etes-vous intéressée à devenir Infirmière ?

Toutes les personnes qui désirent se renseigner sur les infirmières pratiques, sont cordialement invitées à venir rencontrer la directrice de

LA FACULTE DU NURSING

de l'école des Infirmières Pratiques du Québec

Madame Bernadette Lemay-Hewett, i.l. à une réunion qui se tiendra à la salle des loisirs St-Germain, rue Ste-Marie, à Rimouski, le lundi 27 juin, à 8 heures p.m.

Le public est également invité à la collation des diplômes en la même salle, mardi 28 juin, à 8 heures p.m.

MANUFACTURIER DE MEUBLES sur commandes

Ameublement d'églises, scolaires, d'hôtels, de restaurants, de bureaux, de magasins et de résidences.

Nous fabriquons tous les styles de meubles à votre choix.

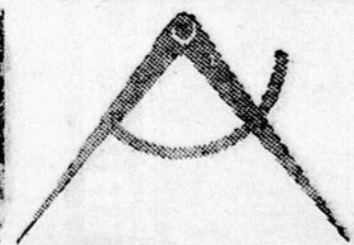

David Sangis

NOTRE-DAME DE RIMOUSKI ; QUÉ.

EBENISTE

723-2954



Administrateurs du Conseil des Oeuvres

Ci-dessus, le nouveau conseil d'administration du Conseil des Oeuvres, de Rimouski qui a été élu, lors de l'assemblée générale, le dimanche 12 juin.

1ère rangée, dans l'ordre habituel: M. Phil Lavoie, administrateur, de Mont-Joli; Mme Gérard Lagacé, 2e vice-présidente, Biencourt; M. Rosaire Plourde, président général de la Campagne des Oeuvres, de Matane; Dr. Robert Fournier, président réélu du Conseil des Oeuvres, de Matane; Mgr Ls-Philippe Saintonge, vicaire gé-

nérale de Rimouski; M. Guy Michaud, administrateur, de Cabano; Rév. Père Alphonse Thérien, administrateur, de Sully. 2e rangée: M. Alcide Bellavance, administrateur, de St-Fabien; M. Magloire D'Anjou, administrateur, de Rimouski; M. Rosario Lévesque, trésorier, de Pointe-au-Père; M. Gilbert McCraw, secrétaire-adjoint, de Rimouski; M. Chs-Eug. Pelletier, 1er vice-prés. de Trois-Pistoles; M. l'abbé Marcel Rioux, 3e vice-président, de Rimouski; M. Clément Mercier, directeur, de Rimouski.

La fédération des loisirs crie "AU SECOURS..."

M. Fernand Gaudreault, trésorier de la Fédération des Oeuvres de Loisirs du diocèse, a demandé au Conseil des Oeuvres à la réunion annuelle d'étudier le cas de la Fédération qui est menacée de disparaître. M. Gaudreault a rappelé les démarches de la Fédération pour obtenir du gouvernement une aide financière. De nos jours, il faut penser de plus en plus en fonction des loisirs et il serait malheureux de voir disparaître la Fédération sans qu'une étude soit faite.

Cet organisme aurait besoin d'un secrétariat permanent avec spécialiste et il est nécessaire de restructurer la Fédération des Oeuvres de Loisirs. Elle ne répond plus aux besoins actuels. Cet organisme devrait coordonner les efforts de toutes les associations autres que les O.T.J. qui travaillent à l'organisation des loisirs, organismes tant locaux que régionaux.

Le Président réélu du Conseil des Oeuvres, le Dr Robert Fournier, de Matane, a poursuivi à la suite de cette demande de M. Gaudreault, qu'il faut retarder la disparition de la Fédération et connaître auparavant ce qui sortira du nouveau ministère provincial qui sera créé et qui portera le nom de ministère des Loisirs.

On sait qu'il y a quelques jours un communiqué émanant de la Fédération des Loisirs faisait part que l'organisme étudiait présentement un projet de dissolution de sa Corporation pour septembre prochain.

Cette dissolution est nécessaire, disait le Président, M.

PROCHAIN MARIAGE

Mme Théophile Gagné et Mme Albert Lévesque ont le plaisir de vous faire part que leur fille et son fils, Marie-Paule et Gérard, s'uniront par le sacrement du mariage, en l'église de St-Grégoire le Grand, de Montréal, le samedi 2 juillet, à 11 heures.

La bénédiction nuptiale leur sera donnée par M. l'abbé Gérard Prud'homme.

Fernand Turcotte, devant le manque, sinon l'absence de collaboration des organismes affiliés, devant l'insuffisance de fonds

nécessaires au fonctionnement d'un secrétariat permanent, on croit devoir discontinuer les opérations.



Essayez ce modèle. Il assure un tel soutien et galbe si parfaitement la poitrine qu'il semble être fait tout exprès pour les grands décolletés élégants. Les bretelles de spandex Lycra* s'étirent pour suivre chacun de vos mouvements. Elles ne coupent ni ne roulent. Réglables dans le dos, elles peuvent être ajustées très très bas. Fait de dentelle de nylon ce soutien-gorge est si joli qu'il est vraiment dommage de le cacher. 32-36A, 32-36B, 32-38C. Blanc, #2398 ou noir, #2399. (Pourquoi pas les deux à ce prix avantageux?) \$5.00.

*MARQUE DÉPOSÉE

Si vous en avez l'audace
sarong^{*}
vous avantagera;

A VOTRE CENTRE D'ACHAT



Pour des régals d'été en fin de semaine... procurez-vous une

DINDE



Voici une idée merveilleuse de menu pendant l'été qui vous aidera à combattre la chaleur et aussi à économiser! Achetez une dinde dodue et tendre cette semaine au DOMINION... faites le cuire pendant une soirée fraîche et servez-le de plusieurs façons pendant la fin de semaine. Votre famille l'appréciera... en voyages et en pique-niques ou pour les goûters dans le jardin!

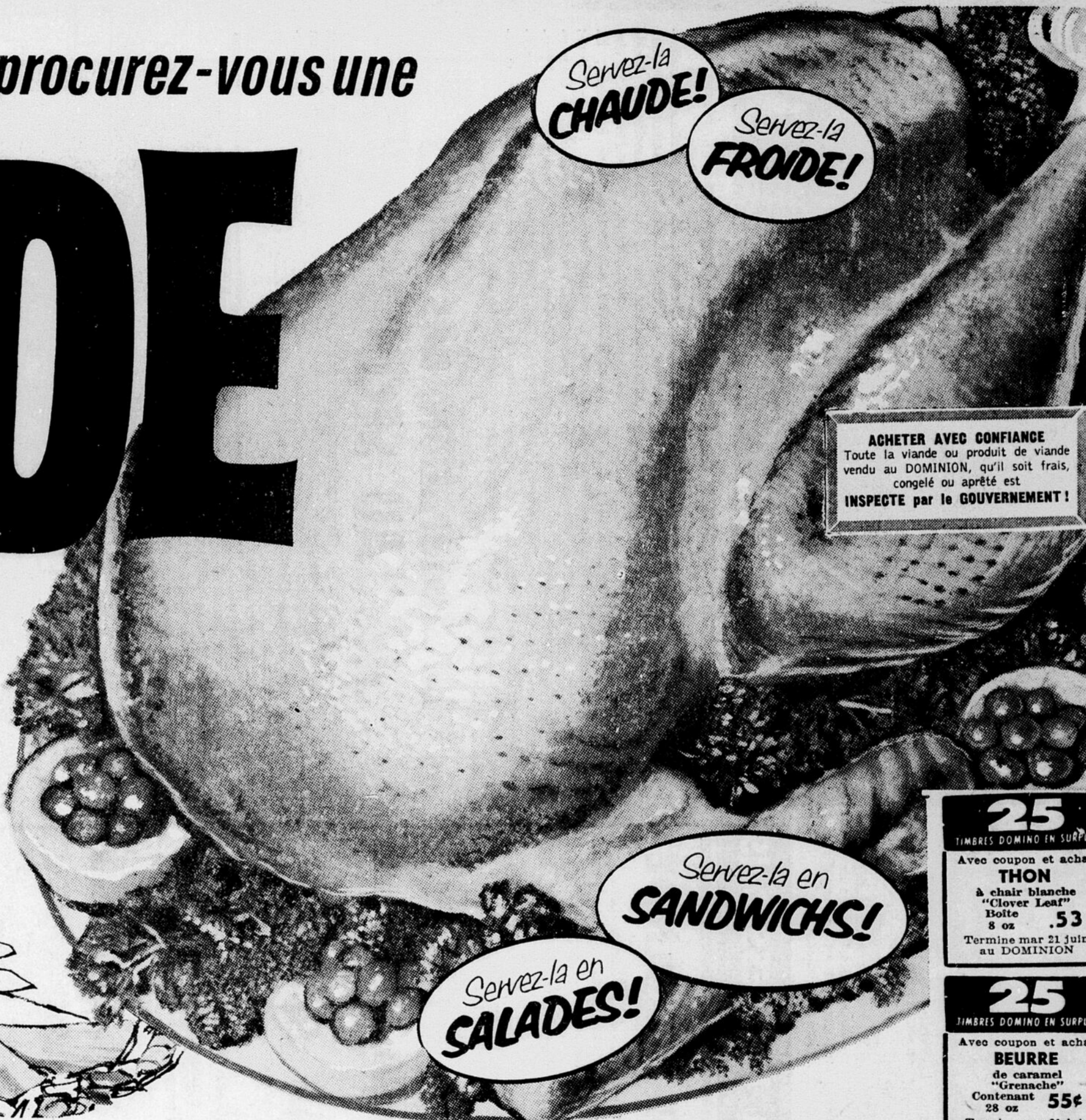

Servez-la **CHAUDE!**

Servez-la **FROIDE!**

ACHETER AVEC CONFIANCE
Toute la viande ou produit de viande vendu au DOMINION, qu'il soit frais, congelé ou apprêté est **INSPECTÉ** par le GOUVERNEMENT!

Servez-la en **SANDWICHES!**

Servez-la en **SALADES!**



**DINDES DE HAUTE QUALITÉ
CATÉGORIE "A"**

de 5 à 10 livres
CRY-O-VAC **LB**

41

JAMBON dans la fesse

"SWIFT PREMIUM" lb **.69**
prêt à manger, entier ou demi

Wieners "swift" Pqt **.59**
1 lb savoureux, juteux

Jambon cuit Pqt **.63**
"Swift Premium" 6 oz

Gelée de veau Pqt **.53**

100
TIMBRES DOMINO EN SURPLUS
Avec coupon et achat de **\$10.00 OU PLUS** de marchandises assorties achetées en une seule fois. Se termine sam 18 juin au DOMINION

25
TIMBRES DOMINO EN SURPLUS
Avec coupon et achat **THON** à chair blanche "Clover Leaf" Boîte 8 oz **.53**
Termine mar 21 juin au DOMINION

25
TIMBRES DOMINO EN SURPLUS
Avec coupon et achat **BEURRE** de caramel "Grenache" Contenant 28 oz **55¢**
Termine mar 21 juin au DOMINION

25
TIMBRES DOMINO EN SURPLUS
Avec coupon et achat **BREUVAGE** à l'orange Congelé "Sunny" 2 boîtes 6 oz **.47**
Termine mar 21 juin au DOMINION

25
TIMBRES DOMINO EN SURPLUS
Avec coupon et achat **MELANGE**

50
TIMBRES DOMINO EN SURPLUS
Avec coupon et achat **CHOCOLATS** "Buds" ou macarons "Dominion" Sac 13 oz **.59**
Termine mar 21 juin au DOMINION

25
TIMBRES DOMINO EN SURPLUS
Avec coupon et achat **PAPIER** d'aluminium "Stuart House" 1 roul. 18" x 25' ou 2 rouleaux 12" x 25' **69¢**
Termine mar 21 juin au DOMINION

Sac 13 oz .59
Termine mar 21 juin au DOMINION

25
TIMBRES DOMINO EN SURPLUS
Avec coupon et achat
PAPIER CIRE
"Cut Rite"
Boîte 100' .37
(Recharge .35)
Termine mar 21 juin au DOMINION

50
TIMBRES DOMINO EN SURPLUS
Avec coupon et achat
SACS de THE
O.P. "Salada"
Boîte 60' 87¢
Termine mar 21 juin au DOMINION

50
TIMBRES DOMINO EN SURPLUS
Avec coupon et achat
CHOCOLAT
Instantané "Choco"
"Cadbury"
Boîte 2 lb 89¢
14¢ de rabais
Termine mar 21 juin au DOMINION

25
TIMBRES DOMINO EN SURPLUS
Avec coupon et achat
CEREALES
"Cap Crunch"
Bte 8 oz 41
Bte 1 1/2 oz 51
Termine mar 21 juin au DOMINION

100
TIMBRES DOMINO EN SURPLUS
Avec coupon et achat
CIGARS
3 variétés
5 pqt de 5 cigars
Termine mar 21 juin au DOMINION

50
TIMBRES DOMINO EN SURPLUS
Avec coupon et achat
ORANGES
"Sunkist"
Grosneur 138
Sac de 18
Termine mar 21 juin au DOMINION

25
TIMBRES DOMINO EN SURPLUS
Avec coupon et achat
BACON
sans couenne
"Swift Premium"
Paquet de 1 lb
Termine sam 18 juin au DOMINION

2 rouleaux 12" x 25' 69¢
Termine mar 21 juin au DOMINION

25
TIMBRES DOMINO EN SURPLUS
Avec coupon et achat
PAPIER
toilette imprimé
"Lady Scott"
2 rouleaux .32
Termine mar 21 juin au DOMINION

25
TIMBRES DOMINO EN SURPLUS
Avec coupon et achat
MELANGE
à soupe "St-Arnaud"
Riz-légumes ou nouilles légumes
2 paquets 7 oz .39
Termine mar 21 juin au DOMINION

25
TIMBRES DOMINO EN SURPLUS
Avec coupon et achat
EMPOIS
liquide "Gilde"
Cruche 64 oz .57
Termine mar 21 juin au DOMINION

25
TIMBRES DOMINO EN SURPLUS
Avec coupon et achat
GARNITURE
à dessert "Monarch"
Instantanée
Paquet 2 oz .29
Termine mar 21 juin au DOMINION

25
TIMBRES DOMINO EN SURPLUS
Avec coupon et achat
CELERI
de la Floride
Format 24
Termine mar 21 juin au DOMINION

25
TIMBRES DOMINO EN SURPLUS
Avec coupon et achat
ANTISEPTIQUE
"Listerine"
Tout format
Dans grands marchés!
Termine mar 21 juin au DOMINION

25
TIMBRES DOMINO EN SURPLUS
Avec coupon et achat
SMOKED MEAT
tranché
"Swift Premium"
Paquet de 4 oz
Termine sam 18 juin au DOMINION

CRY-O-VAC LB

PRETES FOUR LE FOUR

Semaine des produits "SCOTT"

Papier de toilette 8 rlx .79
"Cashmere" 3 couleurs

Papier de toilette 4 rlx .49
"Scott" 5 couleurs

Essuie-mains 2 rlx .51
"Scott" 4 couleurs

PAIN BLANC
"Richmello" 2 pains 32 oz .47

Semaine "SWIFT PREMIUM"

Shortening 'Jewell' Bte 1.15
2 btes 1 livre pour 0.75 3 livres

Pains de viande Bte .55
"Prem" spécial 12 oz

Alim. pour chiens 6 btes .89
"Pard" 4 saveurs 15 oz

TARTES AUX POMMES
'Country Girl' ch. .39
fraîches

"Swift Premium" 6 oz .53

Gelée de veau Pqt .53
"Swift" tranchée 6 oz

Mois des produits laitiers

Cheez Whiz Pot .69
"KRAFT" ordinaire 16 oz

Fromage tranché Pqt 1.29
"KRAFT" 2 lbs

Fromage Pqt .69
"VELVEETA" "KRAFT" 1 lb

CRÈME GLACÉE
"Richmello" 2 btes 1 chop. .49
6 saveurs

Se termine sam 18 juin au DOMINION

200
TIMBRES DOMINO EN SURPLUS
Avec coupon et achat de
\$20.00 OU PLUS
de marchandises assorties
achetées en une seule fois
Se termine sam 18 juin au DOMINION

300
TIMBRES DOMINO EN SURPLUS
Avec coupon et achat de
\$30.00 OU PLUS
de marchandises assorties
achetées en une seule fois
Se termine sam 18 juin au DOMINION

400
TIMBRES DOMINO EN SURPLUS
Avec coupon et achat de
\$40.00 OU PLUS
de marchandises assorties
achetées en une seule fois
Se termine sam 18 juin au DOMINION

25
TIMBRES DOMINO EN SURPLUS
Avec coupon et achat
MELANGE
à gâteau
"Robin Hood"
Paquet 18 oz .45
Termine mar 21 juin au DOMINION

50
TIMBRES DOMINO EN SURPLUS
Avec coupon et achat
JAMBON
en conserve
"Swift"
Boîte 1 1/2 lb 2.09
Termine mar 21 juin au DOMINION

25
TIMBRES DOMINO EN SURPLUS
Avec coupon et achat
BISCUITS
Petite feuille
"David"
Pqt 13 oz .43
Termine mar 21 juin au DOMINION

25
TIMBRES DOMINO EN SURPLUS
Avec coupon et achat
PATATES
Nouveau-Brunswick
Sac de 10 lb
Termine mar 21 juin au DOMINION

25
TIMBRES DOMINO EN SURPLUS
Avec coupon et achat
"BROMO SELTZER"
Tout format
Dans grands marchés!
Termine mar 21 juin au DOMINION

25
TIMBRES DOMINO EN SURPLUS
Avec coupon et achat
SALAMI
au boeuf
"Hygrade"
Rouleau de 12 oz
Termine sam 18 juin au DOMINION

Épargnez! FRUITS et LEGUMES FRAIS

PÊCHES PANIER
"FREE STONE" 5 lb
LIVRES
.99

BLÉ D'INDE
SUR EPI
No 1 de Floride, sucré
Grains tendres 8 pour .69

ORANGES
"OUTSPAN"
No 1 de l'Afrique du Sud
doz. .69

POMMES
"GRANNY SMITH"
No 1, surchoix, juteuses
3 lb. .69

LEGUMES "YORK"
Blé d'Inde en crème 15 oz, ou
grains 14 oz
pois verts 15 oz 5 btes .89
pois, carottes 15 oz

CONCOURS des TIMBRES DOMINO
HEUREUSE GAGNANTE



Mme Victor Desjardins
19, rue Perrier, St-Jérôme

25
TIMBRES DOMINO EN SURPLUS
Avec coupon et achat
DENTIFRICE
"Colgate"
Format géant 69¢
Termine mar 21 juin au DOMINION

25
TIMBRES DOMINO EN SURPLUS
Avec coupon et achat
PATATES
instantanées
"Carnation"
Paquet 6 oz 41
Paquet 12 oz 67
Termine mar 21 juin au DOMINION

25
TIMBRES DOMINO EN SURPLUS
Avec coupon et achat
PATATES
chips - Sac jumelé
"Humpty Dumpty"
13 oz 69¢
Termine mar 21 juin au DOMINION

25
TIMBRES DOMINO EN SURPLUS
Avec coupon et achat
BISCUITS
sandwich "David"
assortis
Paquet 2 lbs .69
Termine mar 21 juin au DOMINION

50
TIMBRES DOMINO EN SURPLUS
Avec coupon et achat
ROTI
côtes roulées
2 lbs ou plus
Termine sam 18 juin au DOMINION

25
TIMBRES DOMINO EN SURPLUS
Avec coupon et achat
RAGOUT
irlandais ou au boeuf
"Swift"
Boîte 15 oz .41
Termine mar 21 juin au DOMINION

50
TIMBRES DOMINO EN SURPLUS
Avec coupon et achat
PATES
à la viande assortis
"Clark" 9 oz
pour .95
Termine mar 21 juin au DOMINION

25
TIMBRES DOMINO EN SURPLUS
Avec coupon et achat
POMMES
"McIntosh"
Sac de 5 lb
Termine mar 21 juin au DOMINION



TOUT EST GARANTI!
Nous nous réservons le droit de limiter les quantités
Prix en vigueur jusqu'à la fermeture, le samedi 18 juin au DOMINION
DOMINION STORES LIMITED
DOMINION

M. Guy Leblanc. MP, expose les lois fédérales à l'avantage de la région

Le député du comté de Rimouski aux Communes, M. Guy LeBlanc, nous rappelle quelques-unes des principales réalisations du gouvernement fédéral depuis l'ouverture de la présente session le 18 janvier dernier.

PRIX DU LAIT

Les cultivateurs du comté fédéral de Rimouski peuvent profiter maintenant d'un prix de \$4.00 les cent livres pour leur lait industriel. Ce prix de \$400 est assuré grâce à des subsides payés directement par le fédéral. M. Leblanc nous dit qu'il est fier d'être du nombre de quelques députés qui sont intervenus auprès du Premier Ministre et du ministre de l'Agriculture à ce sujet peu de jours avant l'annonce de cette mesure.

AIDE AUX RECOLTES

Il y a quelques mois les cultivateurs ont aussi reçu une aide pécuniaire comme indemnité à la suite des mauvaises récoltes de l'automne 1965.

En attendant la consolidation et la réorganisation de notre agriculture, ainsi que le désirent

Première clinique de sang à Luceville

La première clinique de sang organisée par la Croix-Rouge de Luceville a remporté un éclatant succès. En effet l'objectif de 300 pintes fut atteint et même dépassé. Quelque 325 donneurs de sang ont répondu à l'appel des organisateurs dirigés par M. Jean-Marie St-Laurent, président de la section Croix-Rouge à Luceville. On estime que 75 à 100 donneurs de sang n'ont pu être reçus par l'équipe chargée de recueillir le sang des généreux citoyens de la région de Luceville. Les responsables de cette clinique, par l'entremise de notre journal, désirent remercier tous ceux qui ont participé à cette première clinique à Luceville, tenue le 31 mai dernier.

nos cultivateurs, de telles mesures sont des plus salutaires.

FONDS DE \$50,000,000

Pour le comté de Rimouski et de la région, la mesure la plus importante votée il y a quelques semaines est le fonds de \$50,000,000.00 pour l'aménagement rural pour trois TERRITOIRES PILOTES du Canada, notamment le territoire pilote du Bas St-Laurent et de la Gaspésie. Avant que ces millions ne soient dépensés complètement, un autre fonds sera voté pour assurer la réalisation des projets. C'est dire que des millions et des millions attendent pour être dépensés chez-nous en autant que nous aurons des projets acceptables dans les cadres de la loi.

AUTRES LOIS

Mentionnons aussi la loi modifiant la loi sur la remise en valeur et l'aménagement des terres agricoles, la loi modifiant la loi sur les justes salaires et les heures de travail, l'institution du comité mixte du crédit au consommateur, l'institution du comité spécial chargé d'enquêter sur le coût des produits pharmaceutiques, loi modifiant la loi sur le crédit agricole.

REDUCTION D'IMPOT

Ces jours derniers la Chambre a commencé à étudier un projet de loi visant à modifier la loi de l'impôt sur le revenu de façon à ce que tout en tenant compte des besoins financiers du Canada, les salariés, petits et moyens paient moins d'impôt sur le revenu.

REGIME D'ASSISTANCE PUBLIQUE

Sous peu, la Chambre commencera l'étude d'une des mesures les plus profitables pour nous en attendant que notre région puisse profiter des résultats positifs de la planification dont elle a été l'objet; cette mesure, c'est le régime canadien d'assistance publique.

Grâce à ce régime on prévoit une certaine unité dans l'admini-

nistration de nos lois d'assistance sociale et plus de souplesse dans leur application de façon

à ce qu'il soit possible d'aider les personnes qui manquent de

revenu, les mères de famille afin qu'elles puissent recevoir une aide plus conforme à leurs besoins.

À VENDRE

1 coffre-fort 28-30

1 caisse enrégistreuse National Cash

2 bureaux usagés

1 camion 1965 Ford avec boîte, 27,000 milles

1 camion Fargo 1958

1 Panel Ford Écomile 1962

1 Pick-up 1 tonne GMC 1961 avec panneaux

AUCUNE OFFRE RAISONNABLE NE SERA REFUSEE

S'ADRESSER À :

Finance Locale, Inc.

MONT-JOLI

Tél. 775-4341

L.R. D'Anjou & Cie Inc. de Rimouski, honoré comme nouveau membre du "Trainload Club" Kimberly-Clark



De g. à d. : MM. ROBERT BEGIN, représentant de KIMBERLY-CLARK pour la région ; MARC DOUCET, gérant de la maison L.R. D'ANJOU, & Cie Inc., N.T. SPARKS, gérant des ventes de la division de l'est pour KIMBERLY-CLARK ; L. R. D'ANJOU, vice-président de L. R. D'ANJOU & FILS INC. ; ALBERT MICHAUD, président de L. R. D'ANJOU & CIE INC. et PHILIPPE MICHAUD, secrétaire-trésorier de la Maison L. R. D'Anjou & Cie Inc. de Rimouski.

L.R. D'ANJOU & CIE INC. de Rimouski P.Q. viennent d'être nommés membres du "TRAINLOAD CLUB" de Kimberly-Clark du Canada, pour avoir vendu dans une seule vente, durant une récente campagne, six wagons de produits de papier de qualité K-C. Cette vente portait notamment sur le papier-toilette "BALLET", les serviettes "KLEENEX", papier-toilette "DELSEY", papier-toilette "VOGUE", serviettes hygiéniques "KOTEX", serviettes de table "BALLET" et papier-tissu "KLEENEX". Une maquette d'un wagon de marchandises a été offerte à M. Albert Michaud, président de L.R. D'Anjou & Cie Inc. comme symbole de la réussite de sa compagnie.

L'intégration des concerts JM au programme d'initiation à la musique

Les concerts des Jeunesses Musicales auraient avantage à être intégré au programme scolaire d'initiation à la musique. Le ministère de l'Éducation ferait oeuvre constructive en rendant la chose réalisable.

Voilà l'avis qu'exprimait le directeur des Jeunesses Musicales du Canada, M. Gilles Lefebvre, qui est aussi président international des JM, lors d'une conférence de presse qu'il donnait à Rimouski, dimanche.

M. Lefebvre arrivait au Canada après une tournée de 36 pays pour préparer le programme musical de l'EXPO universelle de 1967, à Montréal. Le président a été impressionné par l'essor considérable que prennent les Jeunesses Musicales dans un très grand nombre de pays. Le Canada n'échappe

pas à cette évolution. En effet, l'ascension des JMC est telle qu'on doit maintenant créer des divisions provinciales.

Selon M. Lefebvre, l'enseignement de la musique se fera, dans l'avenir, selon des méthodes audio-visuelles tout à fait nouvelles. L'EXPO 67 permettra, à Montréal, une confrontation des diverses méthodes nouvelles à l'essai dans le monde. La pédagogie de l'enseignement musical en sera profondément influencée.

Pré-conservatoire à Rimouski

L'installation d'une école de musique pré-conservatoire à Rimouski serait dans la logique des choses, croit M. Lefebvre. Il faut, dit-il décentraliser l'enseignement de la musique au Québec d'abord au profit des régions les plus éloignées.

Pour intensifier l'enseignement supérieur de la musique, il faudra faire appel à de nouveaux professeurs, croit M. Lefebvre.

Dualité des concours

La direction des JMC a exploré la dualité que se livre son mouvement et les Festivals de Musique du Québec dans des villes comme Rimouski.

Si les festivals-concours ont leurs avantages, ils comportent également de nombreux inconvénients. Pour leur part, les Jeunesses Musicales sont à la recherche d'une nouvelle formule pour découvrir et encourager les jeunes talents, formule qui serait supérieure à celle du festival-concours.

Camp musical

C'est avec enthousiasme que Gilles Lefebvre annonce l'ouverture de la série des concerts

quotidiens au camp musical du Mont Orford pour le samedi 25 juin avec, au programme, la famille Tortellier.

Devant l'ampleur que prend le camp musical, les Jeunesses Musicales veulent en faire une division autonome.

Saison 1966-67 prometteuse des Jeunesses Musicales

Les Centres du Circuit No 6 DU CANADA se sont réunis à des JEUNESSES MUSICALES Rimouski, le 12 juin, pour leur

réunion annuelle.

CIRCUITS REGIONAUX

A cette occasion on a adopté les nouvelles structures administratives des J. M. C., à savoir: centres groupés en circuits régionaux qui, eux, sont représentés aux conseils provinciaux, qui élisent leurs représentants au prorata des sections de leur province respective au conseil national. Les J.M.C. auront donc, pour l'année 1966-67, dix circuits au lieu de quatre, ce qui permettra d'avoir 40 tournées de concerts. Il y aura donc 20 tournées qui seront réservées à des artistes canadiens au lieu de huit, comme par les années passées.

LES PROCHAINS CONCERTS

Durant la saison 1966-67, nous aurons l'opportunité d'entendre dans le Circuit No 6, soit celui de la Gaspésie et du Bas St-Laurent, Claude Ouellet et Gaston Brisson, artistes de la région de Matane et Rimouski.

Le premier concert, le 1er novembre 1966, sera réservé à un violoniste ou à un pianiste de nationalité canadienne et de renommée mondiale: le choix définitif n'est pas encore fait.

Le deuxième concert, le 29 novembre 1966, sera donné par Claude Ouellet, soprano, accompagnée par Gaston Brisson.

Le troisième concert, 7 février 1967, sera donné par le Trio Erikson (flûte, violoncelle, piano).

Comme Quatrième concert, ce sera la grande tournée nationale de la troupe de chanteurs, musiciens-instrumentistes et danseurs Hindous; ils seront à Rimouski le 18 avril 1967.

MATINEES

Il y aura une matinée pour les jeunes de 6 à 14 ans, pour la prochaine saison; en outre, le concert de la soirée demeurera pour les plus âgés et les adultes.

NOUVEAU CONSEIL

Le circuit No 6 des J.M.C. a également fait l'élection de son conseil régional, qui se compose de M. Jacques Gagnon, de Gaspé, président; M. Rodrigue Hubert, de Rimouski, vice-président; madame Jean-Marc Girard, de Ste-Anne-de-la-Pocatière, secrétaire; de même que M. Jean-Louis Parent, de Montmagny; Rév. Père A. Lamarche, de Matane; madame Esdras Charbonneau, de Chandler; M. Jean-Guy Poirier, de Caplan. M. Jacques Gagnon, de Gaspé, a également été nommé délégué officiel du Circuit No 6 au Conseil provincial du Québec.



QUI sera couronné "Père de l'Année"

LE DIMANCHE 19 JUIN

à 8 h. 30 p.m.

EN LA SALLE

Armée, Marine, Aviation

GRANDE SOIREE

à l'occasion de la

Fête des Pères

où l'on couronnera le

"PERE DE L'ANNEE"

VENEZ TOUS VOUS RECREER AVEC L'ORCHESTRE DE

JEAN BELLAVANCE et Réjean Beaulieu

Notre vedette locale qui agira comme maître de cérémonie et chanteur

NOMBREUX PRIX DE PRESENCE

SAMEDI 18 JUIN ORCHESTRE DE

Réjean Pineau Jean-Paul Potvin

maître de cérémonie et chanteur

OFFREZ-LUI LE CADEAU



DE LA DÉTENTE ET DU CONFORT!

UN FAUTEUIL

UN CADEAU QUI LUI PLAÏRA CHAQUE JOUR!



Détente parfaite, dans un fauteuil inclinable à dossier haut de 4". Entièrement coussiné et rembourré, il est recouvert de cuirette lavable, résistante et de belle apparence. Teintes assorties.

Le prix est également un spécial cadeau! Seulement

47.50

Profitez de ce fameux spécial de la Fête des Pères



AUSI FAUTEUILS BERGANTS Coussins et dossiers AIR FOAM

36.50

AU RAYON DES MEUBLES 2e ETAGE

A VOTRE CENTRE D'ACHAT PREFERE

ALBERT

MICHAUD INC.



JEUDI 23 juin
 1.25 Manchettes et météo
 1.30 Long métrage :
 3.00 Le guépier
 3.00 Long métrage :
 Marqué par la haine
 4.30 Bobino
 5.00 Roquet Belles Orelles
 5.30 Boîte à surprises
 6.00 Jeunesse oblige
 6.30 Première édition et météo
 6.40 Nouvelles régionales
 6.50 Nouvelles du sport
 7.00 Relevez les manchettes
 7.30 Devinez juste
 8.00 Zéro, un, Londres
 8.30 Au fond des coeurs
 9.30 Les cailloux
 10.00 Concert populaire
 11.00 Téléjournal
 11.19 Supplément régional
 11.26 Nouvelles du sport
 11.30 Cinéma :
 Elle n'a dansé qu'un
 seul été

MERCREDI 22 juin
 1.30 Long métrage :
 Les SS frappent la nuit
 3.00 Long métrage :
 Me faire ça à moi
 4.30 Bobino
 4.30 La boîte à surprise
 5.00 Thierry la fronde
 5.30 Boîte à surprises
 5.55 Concours Laval
 6.00 Au jour le jour
 6.30 1ère édition et météo
 6.40 Nouvelles régionales
 6.50 Nouvelles du sport
 7.00 Le grand prix musical
 B - A
 7.30 La famille Stone
 8.00 Cinéma de Paris
 Voyage à Biarritz
 9.45 L'extravagante Lucie
 10.15 Carte sur table
 10.45 Les affaires de l'Etat
 11.00 Téléjournal
 11.19 Supplément régional
 11.26 Nouvelles du sport
 11.31 Les incorruptibles

MARDI 21 juin
 1.30 Long métrage :
 Les frontières de la vie
 3.00 Long métrage :
 Johnny Concho
 4.30 Bobino
 5.00 Le chevalier Bayard
 5.30 Boîte à surprises
 6.00 Jeunesse Oblige
 6.30 Première édition et mé-
 téo
 6.40 Nouvelles régionales
 6.50 Nouvelles du sport
 7.00 Perry Mason
 8.00 Etes-vous bon conducteur
 9.00 Route 66
 10.00 Cré Basile
 10.30 Invitation
 Yoland Guérard
 11.00 Téléjournal
 11.30 Cinéma :
 Les nuits blanches de
 St-Petersbourg

LUNDI 20 juin
 1.30 Long métrage :
 La jungle en folie
 3.00 Long métrage :
 La Bigorne, caporal de
 France
 4.30 Bobino
 5.00 Courrier du Roy
 5.30 Boîte à surprises
 6.00 Au jour le jour
 6.30 Première édition
 6.40 Nouvelles régionales
 6.50 Nouvelles du sport
 7.00 La belle époque
 7.30 Adam ou Eve
 8.00 Belle et Sébastien
 8.30 Face à la musique
 9.00 Sincèrement Fernand
 Gignac
 9.30 Les barons de la Pègre
 10.30 Caméra 66
 11.00 Téléjournal
 11.30 Cinéma :
 Les honneurs de la guerre

DI MANCHE 19 juin
 1.30 Les travaux et les jours
 2.00 Grand Prix
 2.30 Réctal
 3.00 Visage des praisies
 3.30 Sport du monde
 5.00 Panorama
 5.15 Lectures d'été
 5.30 Farfadou et Farfadette
 6.30 Les as des quilles
 7.00 Walt Disney présente
 8.00 Festival du théâtre
 amateur
 9.00 Messe de la St-Jean
 10.30 La grande guerre
 11.00 Téléjournal
 11.16 Sport dimanche
 11.31 D'hier à demain

SAMEDI 18 juin
 1.30 Monsieur Pia-Pia
 2.00 Baseball
 4.30 Echos du sport
 5.00 Ulysse et Oscar
 5.30 Théâtre du cou-cou
 6.00 Charlie Chaplin
 6.30 Comment Pourquoi
 7.00 Jeunesse d'aujourd'hui
 8.00 La poule aux oeufs d'or
 8.30 Billet de faveur :
 Picnic
 10.00 Les grands noms du
 Music-Hall :
 Léo Ferré
 11.00 Téléjournal
 11.16 Nouvelles du sport
 11.30 Cinéma :
 La fin du jour

VENREDI 17 juin
 11.30 Long métrage :
 Demain sera-t-il
 trop tard ?
 3.30 Long métrage :
 Loups dans l'abime
 4.30 Bobino
 5.00 La boîte à surprises
 5.30 CF-RCK
 6.00 Au Jour le Jour
 6.30 Vers la parité avec l'UCC
 6.45 Nouvelles régionales
 7.00 Cinéma Kraft :
 Cinéma International
 Le chevalier sans loi
 8.30 Cinéma International
 10.15 Souvenez-vous : Plouffe
 10.45 Micheline
 11.00 Téléjournal
 11.19 Supplément régional
 11.26 Nouvelles du sport
 11.30 Cinéma :
 Les magiciennes
 1.00 Fermeture

Découpez et conservez

**Décès de Mme
 Fortunat Plourde
 du Bic**

Le 25 mai, à son domicile, est décédée à l'âge de 80 ans et 8 mois, dame Mary Bellavance, épouse de feu Fortunat Plourde, du Bic.

La défunte laisse dans le deuil, ses enfants : Mlles Rhéa, Fernande, Gemma, Cécile, du Bic ; Mlle Blanche, de Montréal ; Mme André Lanteigne (Antoinette), du Bic ; Mme Viateur Bérubé (Simone), du Bic ; M. Noël Plourde, de Matane ; ses gendres, MM. André Lanteigne et Viateur Bérubé ; sa bru, Mme Noël Plourde (Doris Mc Donald), ainsi que 11 petits enfants ; sa sœur, Mme Ls-Philippe Bélanger, de Charlesbourg ; ses belles soeurs, Mme Placide Bellavance, de Sillery ; Mme Ernest Bellavance, de Savatoc ; et Mme Ernest Lavoie, du Bic.

Son service a été chanté en l'église du Bic, le 28 mai, par son neveu, M. l'abbé Emile Bélanger, assisté de MM. les abbés Gérard Tardif et François Gagnon, lesquels agissaient comme diacre et sous diacre.

**Les émissions
 TEMOIGNAGE
 CJBR - 6 h. 15 a.m.**

LUNDI, 20 juin :
 Jean Galot, S.J. :
 "J comme jour d'amour".
MARDI, 21 juin :
 Marcel Marcotte, S.J. :
 "Mon mari est volage".
MERCREDI, 22 juin :
 Emile Muller, S.J. :
 Les Apôtres : des honnêtes gens.
JEUDI, 23 juin :
 Jean Gaiot, S.J. :
 "Pourquoi as-tu douté?"
VENREDI, 24 juin :
 Jean Genest, S. J. :
 Canadien-français et catholique.
SAMEDI, 25 juin :
 Dollard Morin :
 Des bénévoles animent les loisirs de vos enfants.

AUX ARTISTES

de Rimouski et
 du Bas St-Laurent



Dans le cadre de ses préoccupations sociales, La Sauvegarde a décidé d'apporter une aide concrète et strictement philanthropique à nos artistes talentueux, qui n'ont pas les possibilités de se faire connaître mettant à leur disposition les moyens dont ils ont tant besoin, s'ils veulent s'exprimer et survivre.

**La maison des arts
 la sauvegarde**

de Montréal

invite très cordialement les artistes, peintres, sculpteurs et autres de la région du Bas du Fleuve et de la Gaspésie, à rencontrer son comité artistique en vue du dépistage et de la sélection des artistes régionaux intéressés à se faire valoir. Le comité artistique de "La Maison des Arts, La Sauvegarde" recevra donc les candidats.

Le 5 juillet 1966, de 2 h. à 5 h. p.m.
 et de 8 h. à 10 h. p.m.

**AU SALON ROUGE DE L'HOTEL ST-LOUIS
 de Rimouski**

Les candidats devront présenter un minimum de 4 de leurs oeuvres, ainsi que leur curriculum vitae, et ne pas être liés à des galeries professionnelles depuis au moins 3 ans.

Vendeur demandé

Nous cherchons un vendeur pour visiter les postes d'essence et de services ainsi que d'autres usagers de produits motorisés. Le candidat devra avoir de 23 à 35 ans et une expérience de la vente serait très utile. Il devra aussi être bilingue et résider dans la région de Baie-Comeau. L'homme que nous cherchons devra être consciencieux, énergique et dynamique. Automobile fournie et dépenses payées par la compagnie. Le salaire sera basé sur l'expérience du candidat choisi pour lequel c'est une opportunité exceptionnelle. La compagnie offre également un excellent fonds de pension. Faire application en adressant à :

Casier Postal 410, Département "IG" Rimouski, P.Q.

Etes-vous bon conducteur?

Pour savoir si vous conduisez vraiment bien, regardez la télévision de Radio-Canada le mardi 21 juin, à 8 heures du soir. Shell Canada et tous les vendeurs Shell et White Rose du Canada vous feront passer le test "Etes-vous bon conducteur?" Ce programme d'une heure est en fait un véritable examen de conduite automobile.

Ce formulaire officiel vous permet de passer l'examen chez vous, dans votre fauteuil. On vous expliquera au début du programme comment utiliser le formulaire et comment marquer les points. Ne jetez pas ce formulaire officiel; gardez-le à portée de la main pour le jour de l'émission.

Gardez ce formulaire officiel pour l'examen "Etes-vous bon conducteur?"

RÉPONSE	POINTS	RÉPONSE	POINTS	RÉPONSE	POINTS
1 _____ ()		10 C <input type="checkbox"/>	()	20 A <input type="checkbox"/>	
2 _____ ()		D <input type="checkbox"/>	()	B <input type="checkbox"/>	()
3 _____ ()		11 _____ ()		C <input type="checkbox"/>	
4 A <input type="checkbox"/>		12 _____ ()		21 A <input type="checkbox"/>	
B <input type="checkbox"/>		13 _____ ()		B <input type="checkbox"/>	()
C <input type="checkbox"/>	()	14 _____ ()		C <input type="checkbox"/>	
D <input type="checkbox"/>		15 A <input type="checkbox"/>		D <input type="checkbox"/>	
5 _____ ()		B <input type="checkbox"/>	()	22 A <input type="checkbox"/>	
6 _____ ()		16 A <input type="checkbox"/>		B <input type="checkbox"/>	()
7 _____ ()		B <input type="checkbox"/>	()	C <input type="checkbox"/>	
8 _____ ()		C <input type="checkbox"/>		D <input type="checkbox"/>	
9 _____ ()		17 _____ ()			
10 A <input type="checkbox"/>		18 _____ ()			
B <input type="checkbox"/>		19 _____ ()			

NOMBRE DE POINTS _____ ()

PROGRAMME PRÉSENTÉ PAR SHELL CANADA EN COLLABORATION AVEC LE CONSEIL CANADIEN DE LA SÉCURITÉ ROUTIÈRE.



Réouverture de la bibliothèque, au Centre culturel, lundi le 20 juin



Ce groupe rimouskois qui travaille depuis trois ans et qui donne des spectacles dans la région et même sur la Côte Nord présente un spectacle, le 19 juin, à la salle paroissiale de St-Pie-X.

Ils ont un spectacle qui plaît aussi bien au public adulte qu'aux plus jeunes. Ils puisent leurs

chansons dans les répertoires de Léveillé, Ferland, Leclerc et des Compagnons de la Chanson et leurs propres compositions, complètent ce spectacle.

Venez applaudir ces jeunes de la région qui font un très beau travail dans la chanson canadienne et vous feront passer une agréable soirée.

Pierre Calvé ferme la saison à la Vache Marine

Le fait que la date du récital de Pierre Calvé ait été changée n'a pas empêché les Rimouskois au cœur de poète, de faire salle comble pour entendre et applaudir le jeune chansonnier-compositeur.

C'était donc mercredi soir, à la vache marine, que Paulette Dufour présentait le parrain de sa boîte à chansons, pour clôturer cette première saison, qui a été bien réussie, malgré les obstacles qu'elle a dû surmonter.

Pierre Calvé, avec l'air enfantin qu'on lui accorde, s'il ne s'ouvre pas suffisamment la

bouche quand il chante — et je suis convaincue qu'il devrait le faire — laisse quand même deviner une rangée de belles dents blanches, qui font partie de son charme naïf et distingué.

Son répertoire était composé de vieilles et nouvelles chansons, telles que: "Le vent de l'hiver", "L'éphémère", "Le temps perdu", et "Toi le printemps", qu'il a écrit avec Christian Larsen; "La terre" et "Chanson inutile" qu'il a fait en collaboration avec Gilles Vigneault.

Dites, vous avez remarqué

que Pierre Calvé avait un petit sourire complice et un air canaille quand il a chanté "Nathalie", cette chanson un peu à "double sens"? Alors...

Je crois que la chanson qui lui attire encore le plus d'applaudissements et de bravos, parce que c'est la plus poétique et la plus mélancolique, en est une que Calvé a fait et dont les paroles sont de Vigneault: "Quand les bateaux s'en vont". Est-ce que vous êtes d'accord? n'est-ce-pas que cette chanson nous oblige presque, à fredonner avec lui?

En bref, Paulette a eu raison d'inviter Pierre Calvé pour le dernier spectacle et nous espérons pour elle et pour nous, que la prochaine saison à la Vache marine sera plus lucrative et profitable.

Ginette.

La Bibliothèque municipale de Rimouski ouvre officiellement ses portes le lundi 20 juin 1966, au Centre culturel, rue Ste-Marie. Tous les clients sont priés de noter que les heures d'ouverture au public seront les suivantes pour la période des vacances (15 mai au 15 septembre):

Tous les jours de la semaine (à l'exception du dimanche); l'avant-midi, de 9 h. 30 à 11 h. 30; l'après-midi, de 2 h. à 4 h. 30 ainsi que le lundi soir de 7 h. à 8 h. et le vendredi soir, de 7 h. à 9 h.

Le bibliothécaire,
Jean-Louis Rioux.

Jeudi, 16 juin 1966

L'Echo du Bas St-Laurent

Page 13

CINÉMA

18-24 juin

AUDITORIUM

TROIS BEBES SUR LES BRAS

Comédie burlesque. Scénario assez simple mais fertile. Film interdit aux gens tristes. Pour adultes et adolescents: quelques indécrottes noyées dans la fantaisie.

CAFE EUROPA EN UNIFORME

Comédie musicale. Un certain entrain à l'occasion. Manque de goût. Elvis a acquis une certaine finesse. Pour adultes avec réserves: présentation sympathique de la légèreté de conduite des soldats, danse suggestive.

CARTIER

BIG T.N.T. SHOW

Film musical. Rien de cinématographique. Tournage pur et simple d'un spectacle sur scène. On y voit Joan Baez et Pétula Clark. Pour adultes et adolescents: d'une tenue convenable, malgré certains éléments d'un goût douteux.

REPTILICUS

Un film de science-fiction mal fichu et pauvre. D'un infantilisme désarmant. Pour adultes et adolescents: se présente comme un simple divertissement.

TELEVISION

Cin. international 17 juin

CHEVALIER SANS LOI

De cape et d'épée. Oeuvre soignée, au rythme rapide. Les interprètes sont dynamiques. Pour adultes avec réserves: idéalisation d'un bandit, certaines "libertés".

Billet de faveur 18 juin

PICNIC

Drame psychologique. Une excellente réalisation, où l'analyse psychologique est subtile. On y retrouve beaucoup d'atmosphère et les interprètes sont très bons. Pour adultes avec réserves: des scènes sensuelles.

Cin. de Paris 22 juin



Vente de la Saint-Jean

20%

D'ESCOMPTE
SUR
TOUTE
LA
MARCHANDISE
D'ETE

Pour tous les Compatriotes de la région!

Georges Turcotte Enr.

SPECIALISTE DE LA MODE MASCULINE

32 Ave. de la Cathédrale Rimouski Tél: 723-8601



SPORT-ÉCLAIR

Après un début de saison plutôt désastreux, le Rivière-du-Loup a considérablement amélioré sa position au classement de la ligue Laurentienne depuis quelques jours. Nous retrouvons actuellement les Loups en deuxième position derrière le Cabano qui continue de dominer le classement depuis le début de la saison.

Dimanche, au Club de Golf de Bic, Marcel Jacob présentera son tournoi annuel le "Molson Invitation". Tous les golfeurs, sont cordialement invités à y prendre part. Plusieurs prix seront attribués aux gagnants des classes A, B et C. Une invitation spéciale est adressée aux golfeurs de Matane et de Métis.

Le promoteur Claude Couture nous a informé que déjà plusieurs coureurs ont fait parvenir leur inscription à la course de 12 milles qui aura lieu à Rimouski, le 14 août prochain. Cette course sanctionnée par la Fédération canadienne, sera pour le championnat de l'Est du Canada. Roland Michaud, champion canadien, Réal Lavoie, Viateur Dechamplain et Dave Lach sont parmi les inscrits. Claude Couture invite également les jeunes de la ville et la région à prendre part à la course de 3 milles pour le championnat junior du Bas St-Laurent.

Au domaine de la ligue de Fastball, il est surprenant de constater l'excellente tenue des joueurs vétérans qui font un retour au jeu. Gervais Rioux, qui a toujours été reconnu comme un dur frappeur, n'a pas perdu son oeil au bâton. Il figure parmi les meilleurs de la ligue. D'autre part, Jean-Yves Dionne, le "léger" patrouilleur de champ centre du Ste-Agnès, est un autre vétéran qui impressionne beaucoup les spectateurs par sa tenue autant à l'offensive qu'à la défensive. Il a un don particulier afin de faire paraître plus difficile les attraits considérés comme faciles.

Il semble que le président de la ligue de baseball du Bas St-Laurent, Jean-Yves Fournier, de Matane, ait complètement abandonné l'idée de réorganiser la ligue. Actuellement, trois équipes étaient intéressées à rejoindre les rangs du circuit Fournier mais il aurait fallu au moins un quatrième club en l'occurrence le Nazareth. Le gérant de cette dernière équipe, Jean Desrosiers, nous a déjà informé qu'il n'était pas intéressé à rejoindre les rangs de cette ligue parce qu'il n'avait pas de commanditaire. L'item le plus onéreux, disait-il, était la question du coût du transport pour aller jouer à l'extérieur.

Toutefois, nous croyons que la ligue du Bas St-Laurent devrait continuer à opérer, cet été, avec trois équipes jouant ainsi une cédule "round robin". L'équipe terminant en première position serait automatiquement qualifiée pour la finale. On pourrait également adopter l'élimination automatique du club terminant au troisième rang. Les deux autres équipes feraient les frais d'une finale de 4 dans 7.

Participant à la troisième et dernière qualification de la présente saison, huit golfeurs prendront part aux rondes éliminatoires pour la coupe d'Anjou avec handicap. Samedi dernier, le Dr Georges-Henri Gagnon a obtenu le meilleur score net de la qualification avec 66, suivi de Marc Soucy avec 67. Marcel Crevier et Hugues Seadon ont terminé ex-aequo avec 68.

Au nouveau colisée les travaux continuent de progresser de façon régulière. On effectue actuellement la pose des bancs. Les visiteurs sont émerveillés de l'allure qu'il aura. C'est un édifice où la propreté sera sérieusement conservée. Selon toute probabilité un spectacle de fanfare sera présenté lors des célébrations de la St-Jean-Baptiste, le 24 juin prochain.

Nos félicitations à Me Jean-Marc Tremblay, ex-capitaine du Club de Golf de Bic, qui est l'un des meilleurs golfeurs gauchers du club; il a été élu vice-gouverneur des Clubs Lions du Québec, récemment.

Pierre Brillant a été réengagé comme moniteur en chef des Loisirs Ste-Agnès. Il nous a informé, au début de la semaine, que le sport du patin à roulettes ne cesse de prendre de la vogue. Il invite également tous les jeunes de la paroisse à suivre les cours qui seront donnés sur le sport du tennis par un moniteur qualifié.

Nos remerciements à la direction du Club de Golf Boules Rock qui nous a fait parvenir une carte de membre actif pour la présente saison. Comme par le passé nous l'invitions à nous communiquer les rapports des activités. Nous espérons recevoir la liste des tournois qui seront présentés au Club Boules Rock ainsi qu'au Club de Matane, cet été.

CLUB NAUTIQUE LAC NOIR ATTENTION aux CAMPEURS

LOCATION DE TERRAINS

5 terrains à louer \$35.00 annuel

15 terrains à louer \$25.00 annuel

Grandeur : terrains 60' x 75' env.
avec achat d'achat.

Adressez vous par téléphone à
723-3730

Nouveaux joueurs de fastball

Au cours d'une deuxième séance de repêchage qui se tenait dimanche dernier au Séminaire de Rimouski, les équipes avaient droit à repêcher deux nouveaux joueurs et deux jeunes recrues qui n'auront pas besoin de contrat pour évoluer dans la ligue de fastball.

Pour compléter son allignement, le St-Germain a ajouté à sa liste les noms de Richard Lepage et Guy Pineau. Ste-Agnès repêche les joueurs Carol Proulx et Jacques Massé. St-Robert ajoute Maurice Desrosiers et Raymond Labbé alors que Sacré-Coeur complète son équipe avec Lionel Potvin et Gilles Sirois.

Les équipes de la ligue de fastball sont maintenant complètes et il ne se produira pas de changements sur les équipes d'ici la fin de la saison à moins que le bureau de direction ne juge à propos.

E. M.

Gain pour St-Robert et Ste-Agnès

Marli soir, St-Robert et Ste-Agnès se sont partagés les honneurs du programme double. St-Robert a blanchi le Sacré-Coeur par le pointage de 14-0 au profit du lanceur Claude Brisson Georges Côté encaisse l'échec.

Dans l'autre rencontre, les Professeurs furent battus 17-9 par le Ste-Agnès et Bertrand Ouellet devient le lanceur gagnant. La défaite est inscrite au dossier de Nelson Migneault.

Ce soir, jeudi, les Professeurs affrontent le St-Robert alors que St-Germain s'en prend au Sacré-Coeur.

E.M.

Ligue Senior de Fastball

STATISTIQUES

Position	Position		Moy.
	G.	P.	
Ste-Agnès	5	1	.785
St-Germain	3	2	.571
Sacré-Coeur	2	2	.500
St-Robert	3	3	.500
Professeurs	0	5	.084

LES 10 PREMIERS FRAPPEURS

Gaston Lebel	.500
Guy Collin	.470
Jean Lebel	.435
Denis Mercier	.421
Gervais Rioux	.409
Ben Lapointe	.400
Réjean Gagnon	.400
Bertrand Lévesque	.400
Maurice Lepage	.372
Raynald Morin	.370

Départ de M. François Lortie



M. François Lortie, éducateur physique à la commission scolaire régionale du Bas St-Laurent, quitte Rimouski pour exercer sa profession dans une autre ville.

M. Lortie était, depuis quelques mois, le chroniqueur des loisirs à l'Echo du Bas St-Laurent. Nous perdons donc un collaborateur dévoué et les lecteurs qui s'étaient habitués à ses chroniques vivantes et variées le regretteront.

On sait que François Lortie signait du pseudonyme NISKA des poèmes que nous avons publiés en grand nombre. NISKA est aussi artiste un peintre de talent et les Rimouskois ont admiré ses oeuvres lors d'une exposition récente.

Avec le départ de M. Lortie, notre chronique des loisirs est vacante. Nous nous permettons de faire appel à un nouveau collaborateur qui prendrait la relève. — Téléphoner à l'Echo, 723-6528.

DIMANCHE, 19 JUIN
Offrez à papa, votre héros...

UN VÊTEMENT

**POUR LA PRATIQUE
DE SON SPORT FAVORI !**



CHEMISES SPORT

"JACK SHIRT"
Manches courtes
Teintes variées
Toutes grandeurs
B.V.D. et Forsyth

à partir de **5.00**

PANTALONS SPORT

DACRON et COTON
beige, brun, gris

à partir de

6.95

SOULIERS SPORT

toutes les pointures

à partir de

5.95

QUELQUES SUGGESTIONS :

- Chemises de toilette
- Coupe-vent léger
- Gilet "Cardigan" en "V" boutonnés ou non et gilet de suède
- Cravates
- Bas
- Boutons de manchettes
- Chapeaux légers de paille, etc.

TOUTES CES
SUGGESTIONS DE
CADEAUX NE
PEUVENT MANQUER
DE LUI PLAIRE !

EMBALLAGE SPECIAL
GRATUIT !

**N'oubliez pas de voir
notre nouvel assortiment
de complets et vestons sport**

**AU RAYON
DE LA MERCERIE
POUR HOMMES**



ÉCHOS SPORTIFS

PAR ÉMILE MICHAUD

SAVIEZ-VOUS QUE ?...

— tout comme l'an dernier, une équipe de la ligue de fastball de Rimouski sera représentée au tournoi régional qui se tiendra à Rivière-du-Loup, le 23 juillet prochain...

— la brasserie Labatt est à organiser un autre tournoi Provincial de fastball et les Rimouskois qui ont fait excellente figure l'an dernier y seront encore représentés...

— l'équipe tout-étoiles qui sera formée dans la ligue de fastball sera de beaucoup supérieure à l'an dernier puisqu'il y a de nouveaux candidats qui sont excellents...

— c'est le 4 juillet que les quatre joueurs de la brasserie Molson viendront donner une excellente exhibition et affronteront les meilleurs joueurs du circuit...

— la balle-molle est en excellente santé à Manicouagan et il y aurait lieu d'inviter une équipe de là-bas à rencontrer l'une ou l'autre de nos équipes...

— la presque totalité des panneaux-réclame ont été renouvelés à date et que ceci est dû à l'excellent travail du président Roger Bouillon et du président honoraire Jules Blais...

— quatre membres de la Sureté Provinciale et deux de la Police Municipale évoluent actuellement dans la ligue de fastball et que c'est un excellent exercice pour eux...

— Gaston Lebel est un excellent sportif mais il est le joueur qui, actuellement, critique le plus contre les officiels de la ligue de fastball...

— Raymond Janelle s'est bien tiré d'affaire en charge du repêchage mais il a oublié qu'il y avait d'autres membres dans le bureau de direction...

— c'est Osmond Plourde qui est le bras droit de Gilbert Parent à la tête de l'équipe Ste-Agnès et il possède le don d'encourager les siens...

— Gaétan St-Pierre se remet d'une blessure et il reviendra avec le St-Robert la semaine prochaine afin d'aider le lanceur Claude Brisson...

— parmi les jeunes recrues qu'il y a sur les équipes du groupement, il y en a qui sont supérieurs à des joueurs de plusieurs années...

— les Professeurs possèdent un club pour figurer mais ce sont les erreurs qui leur ont fait perdre plusieurs joutes à date...

— l'équipe Ste-Agnès compte le plus de jeunes et le groupement s'avère le plus combatif, présentement...

— le club Mitis, de la ligue Commerciale de balle-molle, mène le bal avec une fiche de cinq victoires contre aucune défaite...

— la majorité des joutes de ce circuit se terminent par des pointages peu élevés et des plus serrés...

— Jean-Yves Dionne, du Ste-Agnès, a une façon bien particulière de faire la pirouette après avoir attrapé des coups difficiles...

— à l'instar du Club de Golf du Bic, nous avons reçu une carte de membre du Boule-Rock et nous apprécions ce geste...

— l'on déplore les faibles assistances dans la Ligue Laurentienne de Baseball et l'on attribue cela à la majoration des prix et à l'absence des Tigres...

— l'on a rendu un bel hommage à Gilles Daigneault et des représentants de Mont-Joli, Trois-Pistoles, Rivière-du-Loup et Cabano assistaient aux funérailles...

— une ligue junior de hockey pourrait bien être formée à Rimouski l'hiver prochain et nous connaissons un sportif prêt à emboîter le pas...

— Guy Collin, le receveur des Professeurs, devrait perdre l'habitude de lancer trop souvent sur les buts; ceci éviterait des erreurs...

— les gérants d'équipe de fastball ne devraient pas permettre que leurs joueurs se présentent sur le terrain sans qu'ils aient leur uniforme...

— Denis Fournier et Raymond Janelle font de l'excellent travail lorsqu'ils sont ensemble comme officiels...

— Claude Pearson a offert ses services pour officier et il est en position de le faire assez régulièrement...

Ligue de balle-molle

Le Mitis Ltée est en tête.

Les activités se poursuivent rondement dans la ligue Commerciale de balle-molle et après six joutes, le Mitis domine la tête du classement avec une fiche impressionnante de cinq victoires contre aucune défaite. Le deuxième rang est occupé par Dionne Auto et Gai Luron qui ont chacun six points. Hydro-Québec vient en troisième avec 5 points, suivi du Michaud Auto avec trois points et le Fédéral occupe la dernière place avec deux points.

Chez les frappeurs, Florentin Proulx conserve une moyenne de 600 au premier rang. Suivent dans l'ordre: Carol Banville 583, Réjean Landry 555, Jacques Yockel 533, Lionel Potvin 500, Tremblay 470, P. Paul St-Pierre 461, Paul Béanger 461, Ghislain Deschesnes 454, Aldège Brisson 450, Rodrigue St-Pierre 444, Clément Morneau 437, Michel Lepage 421, Germain Rousseau 416 et Jean-Yves Fournier 416. Gilles Méthot, du Mitis, domine chez les lanceurs avec une

moyenne parfaite. Il a trois victoires contre aucune défaite. André St-Laurent, du Mitis, a également une moyenne parfaite mais il a deux victoires contre aucun revers. Suivent dans l'ordre Pierre-Paul Proulx 666, Lionel Potvin 633, Carol Banville 633, Jean-Guy Pineault 600 et Mathieu Lafrance 250. Laval Parent est dernier avec aucune victoire en deux tentatives.

E.M.

Ligue de fastball

ST-AGNES BON PREMIER AVEC SIX VICTOIRES

Après huit rencontres, le St-Agnès de la ligue de fastball est installé au premier rang et il montre une fiche de six victoires contre une défaite et une joute nulle. Au deuxième rang, St-Robert a quatre victoires et trois défaites alors que St-Germain vient en troisième avec trois victoires contre deux défaites et deux joutes nulles. En quatrième rang, c'est le Sacré-Coeur qui a deux victoires, trois revers et deux rencontres sont nulles. Finalement, les Profes-

seurs viennent au dernier rang avec aucune victoire, six revers et une joute nulle.

Il se fait de l'amélioration au sein des équipes et à mesure que la saison progresse, les joueurs commettront moins d'erreurs. Présentement, ce sont les Professeurs qui tiennent la vedette dans ce domaine et il est à souhaiter que le tout rentre dans l'ordre pour le bien du circuit qui, malgré tout, se porte très bien.

Trou d'un coup au Boule-Rock

Le premier trou d'un coup de la saison réussi au Club de Golf Boule-Rock appartient à un jeune golfeur de Price du nom de Levesque. Ce dernier a réussi son exploit sur le trou numéro trois.

Comme la brasserie Dow récompense cet exploit, ce jeune golfeur se verra remettre un magnifique trophée.

E.M.

Je me suis
renseigné
et je peux vous affirmer que
SEUL...
Antonio
Lévesque

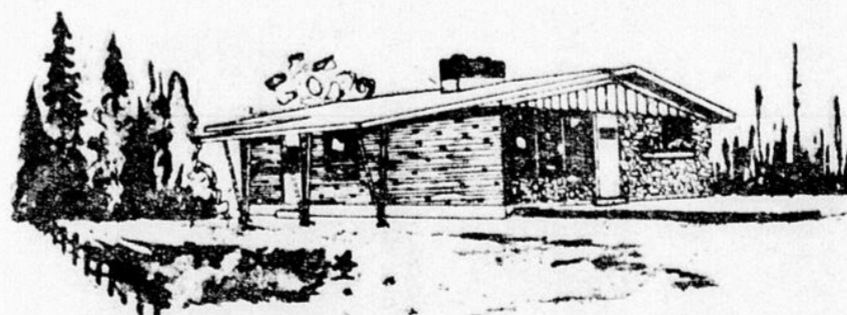

peut vous
fournir un
BUNGALOW
de 6 pièces

TERRAIN COMPRIS
POUR UN COMPTANT \$500.00
aussi bas que

et un loyer de
\$90.00 par mois

Taxes comprises et sans les charges d'une deuxième hypothèque

LA RAISON DE CET AVANTAGE :
IL VOUS FAIT PROFITER DE SES ESCOMPTES
DU A SON IMMENSE POUVOIR D'ACHAT !

Il construit également d'autres modèles de maisons
de \$12,500.00 à \$20,000.00

VOYEZ "ANTONIO" aujourd'hui même tél. 723-2504

PLAN D'HABITATION LÉVESQUE INC.

67, rue Morissette

STE-AGNES, Rimouski, P.Q.

Les dames de Sacré-Coeur excellent dans les travaux d'art domestique

Une magnifique exposition de travaux d'art domestique clôturait, le mardi 7 juin, à l'École d'Auteuil, les activités 1965-66 du Cercle d'Économie Domestique de la municipalité de Sacré-Coeur.

Parmi les travaux qui ont obtenu les premiers prix pour participer à l'exposition régionale, soulignons ceux de Mmes Léopold Patry, Isidore Albert, Gilles Lévesque, Alphonsine Vignola et Lionel Vaillancourt. Des prix ont également été attribués, au hasard, pour les participantes de cette exposition, à Mmes Isidore Albert, Yolande Roy et Joseph Bouchard.

Elections — A l'issue de cette exposition, il y eut élection pour la formation d'un nouveau bureau de direction. Ont été élues: présidente, Mme Jean-Marc Bouchard, remplaçant Mme Laurent Boudreau; première vice-présidente, Mme Philippe Cantin,

remplaçant Mme Lionel Vaillancourt; deuxième vice-présidente, Mme Isidore Albert, remplaçant Mme Gilles Lévesque; secrétaire,

Mme Patrice D'Astous, remplaçant Mme Ulric Rioux; Mm Jean-Paul Bélanger a été réélue trésorière, pour un second terme. Pour souligner le dévouement lassable de l'ancienne présidente, Mme Laurent Boudreau, un cadeau-souvenir lui a été remis par Mme Roméo Barrette, présidente du comité de réception.

Des remerciements vont également aux dames qui ont travaillé

dans des divers comités et d'équipe qui fait la réussite du cercle.



LES SPÉCIALISTES EN MONUMENTS AU CANADA

LETTREGE SUR MONUMENTS PARTOUT DANS LA REGION

Consultez notre représentant-conseiller

EDMOND LEMIEUX

57-A, Rouleau Rimouski Tél. 723-5093
CREDIT SUR VIEUX MONUMENTS

DEMANDÉ

Mécanicien-débosselleur

Un mécanicien-débosselleur d'expérience, classe A, est demandé pour un département General-Motor à Baie-Comeau. Très bon salaire et tous les bénéfices marginaux.

S.V.P. communiquer avec le Gérant du Personnel à Rimouski.

724-4401

Notre personnel est au courant de cette annonce.

M. A. Gareau chez les assureurs-vie

M. Albert Garneau, C.A., de Québec associé de la firme Samson, Bélair, Côté, Lacroix & Associés, sera le conférencier lors du dîner des relations extérieures de l'association des Assureurs-vie du Bas St-Laurent qui se tiendra à l'Hôtel St-Louis de Rimouski, le 20 juin, à 6 heures p.m.

M. Garneau a intitulé sa conférence, "Les accrocs aux principes de la fiscalité."

Cherchez-vous un emploi ?

14 juin 1966
HOMMES

EXTERIEUR Vérificateurs d'assurance-chômage :

Postes disponibles dans toute la province. On exige un diplôme du cours secondaire plus un bon nombre d'années d'expérience en comptabilité et vérification. Salaire initial \$6,143, par année.

Préposé à l'aiguillage des scies à ruban :

Aiguiser et ajuster les dents selon les sortes de bois à scier. Expérience nécessaire. Semaine de 6 jours (54 heures). Salaire selon compétence.

Préposé à l'installation d'appareils Rayon-X :

Faire l'installation, la réparation et l'entretien d'appareils Rayon-X. On exige un cours secondaire plus des études en électronique. Candidat devra être bilingue. Semaine de 5 jours. Salaire selon qualifications.

FEMMES

Pompiste :

La candidate devra servir l'essence, nettoyer les pare-brises, répondre au téléphone. On exige une 9e année, 20 ans et plus. Semaine de 6 jour, (48 heures).



42, ave de la Cathédrale
RIMOUSKI, Qué.
Tél. 723-2257

HOBBY DES RETRAITES

Les retraités qui vivent près de sites touristiques peuvent augmenter leurs revenus en fabriquant à la main divers objets pour les vendre aux touristes: tricots, peintures, cabanes et mangeoires pour les oiseaux, animaux et oiseaux en bois sculpté. Ces articles constituent des souvenirs intéressants lorsque le nom de la localité y est inscrit à la peinture ou par procédé de brûlage.

40 GRANDS Spéciaux de provisions
pour vos chalets à la campagne!
"Roi des bas Prix"

**CONSULTEZ NOTRE SUPER CIRCULAIRE
QUI VOUS A ETE DISTRIBUE CETTE SEMAINE !**

SUCRE GRANULE
Sac 10 lbs **.69**

Cigarettes
toutes marques
LE CARTON
3.59
EXTRA SPECIAL

TIMBRES supplémentaires ↓ Pour un marché de \$10.00 : 100 TIMBRES Pour un marché de \$20.00 : 200 TIMBRES Pour un marché de \$30.00 : 300 TIMBRES Profitez-en cette semaine !	Saucisse fumée LA LIVRE .49	BACON "MAPLE LEAF" Paquet 1 livre .89	<p>DINDE CATEGORIE "A" PRETE A MANGER LB .39</p>
	SAUMON FRAIS de Gaspé LB .89	Foie DE VEAU nourrissant délicieux LB .99	
	PAIN FRANÇAIS Pain 1 livre .22 25 timbres de plus	PAIN tranché "LAURENTIEN" Pain 2 livres .30	

LOUIS AMIOT ENR.

BIERE ET PORTER
RIMOUSKI

28, RUE LAVOIE

TELEPHONE : 723-3361

Le gouvernement fédéral néglige les ports de Rimouski

M. Donald Caveen, ingénieur au ministère des Travaux Publics, à Rimouski, a confirmé au cours d'une entrevue qu'un dragueur se rendrait bientôt au port de Rimouski-Est afin de procéder au creusage du chenal et du bassin de mouillage.

Selon M. Caveen, le dragueur devra creuser le chenal jusqu'à une profondeur garantie de 16 pieds et les abords des différents quais du port jusqu'à une profondeur de 22 pieds. Actuellement, selon des informateurs, la profondeur du chenal serait d'environ 13 pieds et celle des abords des quais de 18 à 20 pieds.

L'ingénieur du ministère des Travaux publics a ajouté que les soumissions, pour l'obtention du contrat pour ces travaux, avaient été reçues jusqu'au 25 mai dernier mais qu'il n'y avait pas encore eu de décision de prise quant au choix de la compagnie qui effectuera le creusage.

Toutefois, a terminé M. Caveen, la plus basse soumission reçue étant de \$146.000 et l'octroi du gouvernement fédéral de \$150.000, le contrat d'exécution de ces travaux devrait être accordé d'ici peu.

COMPAGNIES MECONTENTES

Par ailleurs, il semble que quelques compagnies utilisant le port de Rimouski-Est pour y charger ou pour y décharger leurs cargaisons de pétroles et d'huiles ainsi qu'une autre compagnie qui expédie depuis ce port ses chargements de bois à l'intention de différents pays d'Europe soient mécontentes de la décision du ministère des Travaux Publics de ne creuser qu'à 16 pieds de profondeur le chenal et de ne draguer que les abords des quais.

Selon ces quelques compagnies il faudrait draguer le bassin de mouillage en entier afin de permettre aux bateaux qui accos-

sent au port de Rimouski-Est de manoeuvrer d'une façon satisfaisante sans danger de s'échouer.

En plus, toujours selon ces compagnies, il serait nécessaire que l'on creuse plus profondément le chenal et les abords des différents quais pour assurer l'accessibilité et un minimum de sécurité aux différents bateaux de fort tonnage qui désirent accoster à Rimouski.

Ces compagnies s'expliquent difficilement aussi, que le ministère des Travaux Publics néglige de faire draguer plus souvent les alentours de ce port de mer. Même si le trafic maritime est moins dense qu'avant, il est quand même nécessaire que le port soit en état de recevoir des navires d'une certaine importance, non pas seulement des caboteurs. Actuellement, le port est dragué à tous les 4 ou 5 ans ce qui, selon ces compagnies, ne serait pas suffisant pour rendre les services que les armateurs sont en droit d'exiger.

On sait qu'à l'heure actuelle, le port de Rimouski-Est est l'un des ports les mieux protégés à l'Est de Québec. En effet, l'île St-Barnabé offre une protection naturelle.

Les travaux de creusage pour rendre le port de Rimouski-Est plus facilement accessible et plus efficace sont les moins dispendieux en raison des services que peut rendre le port.

Si l'on dépense des millions et des millions de dollars pour la construction de ports à Gros Cacouna et à Matane, comment s'expliquer que l'on affecte pas les sommes minimales qui permettraient au port de Rimouski-Est de donner tout son rendement.

On a construit, au coût de plus de \$3 millions de dollars, un port à Pointe-au-Père. Ce port sert surtout au traversier Père Nouvel. L'accès de ce port



La Chambre de Commerce à Manic 5

Le 27 mai des membres de la Chambre de Commerce de Rimouski se rendaient à Manicouagan 5 pour y visiter les travaux en cours. Les visiteurs, au nombre de 21, étaient dirigés par le président de la Chambre, M. Gérald Séguin. Ils

furent reçus à leur descente d'avion par M. Valières, de l'Hydro, responsable des visiteurs à Manic 5, qui pilota le groupe sur les chantiers. La réaction générale: Formidable! C'est une chose à voir!

CONGRES DE LA JEUNESSE LACORDAIRE

"Loisirs sobres, loisirs heureux"

La Jeunesse Lacordaire Diocésaine organise chaque année son congrès de Sobriété au début des vacances. N'est-ce pas là, chers amis, le meilleur moyen d'orienter cette période de l'été, en faisant rayonner la sobriété autour de nous. Le congrès a pour but, la rencontre de jeunes venant de partout dans le diocèse, pour fraterniser ensemble dans la sobriété. Faire rayonner

la sobriété, ce n'est pas une question d'individualisme, mais de collectivisme; la sobriété affaire de tous.

Ce congrès de sobriété sera tenu à Rimouski les 24, 25, 26 juin 1966 au Grand Séminaire. Les frais d'inscription seront de \$8.00 pour les congressistes qui ne logent pas au Grand Séminaire, et \$10.00 pour ceux qui y pensionnent.

En plus des séances d'étude, le soir, il y aura soirées d'amitié afin de permettre aux jeunes de se connaître d'avantage.

Le thème étant "Loisirs sobres, loisirs heureux". N'est-ce pas là un moyen pour nous, les jeunes, de vivre ce thème que nous appliquerons par la suite, dans notre milieu respectif.

Donc, donnons-nous rendez-vous vendredi après-midi, le 24

juin, où l'inscription aura lieu à 5 heures de l'après-midi.

TROIS CHOSES A NE PAS OUBLIER

LIEU: Grand Séminaire de Rimouski.

DATE: 24, 25, 26 juin.

THEME: "Loisirs sobres, loisirs heureux."

N.B. Pour obtenir une formule d'inscription, vous pouvez adresser à vos cercles Lacordaire locaux ou au Centre Diocésain Lacordaire, 93-A rue St-René, Rimouski, l'Equipe Diocésaine de la Jeunesse Lacordaire.



Soirée d'information à l'intention des finissantes

C'est mercredi dernier, que se déroulait, au sous-sol de l'église de St-Robert, la soirée d'information organisée par la JOCF de St-Robert à l'intention des finissantes qui entreront sur le marché du travail cette année.

Sur la photo ci-dessus, nous reconnaissons, de gauche à droite, M. Jean-Paul Guévin, re-

présentant du Service National de Placement à la Commission Scolaire régionale du Bas St-Laurent; Mlle Céline Pouliot, de la JOCF de St-Robert; M. F.-X. Legaré, directeur régional du bureau de la CSN; Mlle Francine Lavoie, de la JOCF de St-Robert; et M. Jean-Claude Ratté, directeur du Service Social de Rimouski.

(Photo Yolande)

Native de St-Anaclet, une femme fondait, en 1929, une communauté au service des prêtres

Après plusieurs années consacrées à l'enseignement, elle avait élevé les dix enfants de son frère devenu veuf.

La Rév. Mère M. de St-Joseph de l'Eucharistie est décédée le 20 mai, au Lac-au-Saumon; elle avait fondé en 1929, la Congrégation de Notre-Dame Reine du Clergé, qui compte aujourd'hui près de 200 professes.

La très Rév. Mère M. de St-Joseph-de-l'Eucharistie, Marie-Anne Ouellet, fille de Sieur Basile Ouellet et de Dame Philomène Lavoie, de St-Anaclet, est née le 30 octobre 1871 et fut baptisée le 31. Elle est la sixième

d'une famille de seize enfants. Lui survit un frère Antoine, pensionnaire au Foyer Marie Reine du Clergé, de Lac-au-Saumon.

Elle fit ses études dans sa paroisse natale. De 1886 à 1895

elle fut institutrice à St-Anaclet et de 1895 à 1919 les paroisses de Ste-Félicité, Amqui, Causapsal, Ste-Blandine, Ste-Luce, Sacré-Coeur de Rimouski et Grand-Mère bénéficièrent de son dévouement.

En février 1920, elle se rendit au secours de son frère Anaclet dont l'épouse vient de décéder et elle élève sa belle famille de dix enfants. L'une de ses nièces Marie Jeanne (S. M. de St-Anaclet) deviendra doublement sa fille dans la Congrégation que la

chère tante aura mission de fonder.

Le 6 décembre 1929 pour répondre au désir de Son Ex. Mgr Georges Courchesne, elle se rend au Lac au Saumon pour collaborer avec M. le Curé Alexandre Bouillon à la fondation de la Congrégation des Servantes de Notre-Dame Reine du clergé dont le but est de servir le Christ dans ses prêtres, en les aidant de leurs prières, sacrifices, dévouement, dans les oeuvres qui leur seront confiées, plus spécialement l'entretien des presbytères, sacristies, etc.

C'est le 8 décembre 1929 qu'eut lieu la fondation; le 4 octobre 1930, la première vêtue; le 17 octobre 1931, la première profession et le 12 avril 1936, l'émission des vœux perpétuels.

Après s'être dépensée à l'établissement du nouvel Institut, le 8 juin 1950, elle donne sa démission comme supérieure générale. Retirée des grandes responsabilités, elle continue d'aider de ses prières, de ses conseils, et de son édifiant exemple ceux et celles qui l'entourent.

Sa vénération et son dévouement pour les prêtres furent remarquables. De même sa grande compréhension pour les vieillards du Foyer qu'elle avait adoptés comme siens. Les jeunes filles de l'Ecole d'Arts Familiaux n'eurent pas moins leur part de tendresse et d'affection.

Elle s'intéressait à tous trouvant pour chacun le mot qui aide, apaise et reconforte.

Lorsque le Seigneur vint couronner sa foi, sa grande charité, le 20 mai au lendemain de l'Ascension, la Congrégation compte 194 professes et 35 maisons où se dévouent avec bonheur ses filles spirituelles.



Publié par: L'Echo du Bas St-Laurent Inc. 52, de la Cathédrale — RIMOUSKI Case postale 410
Imprimé par l'Imprimerie Blais 62, de la Cathédrale, Rimouski
Abonnement: Canada: \$4.00
Autres pays: \$5.50

Directeur: Jean-Paul Legaré
Journalistes: Ginette Fournier, Jacques Ross.

Annonces: Alphonse Rousseau
Chef du tirage: Armand Arguin
Secrétaire: Odette Moyen
Tél.: 723-6528 et 723-6529

Membre de Audit Bureau of Circulation (ABC).
Membre de l'Association des Hebdomadaires de Langue Française au Canada.

Le ministère des Postes, à Ottawa, a autorisé l'affranchissement en numéraire et l'envoi comme objet de deuxième classe de la présente publication.



PRIX DE L'UCJLF

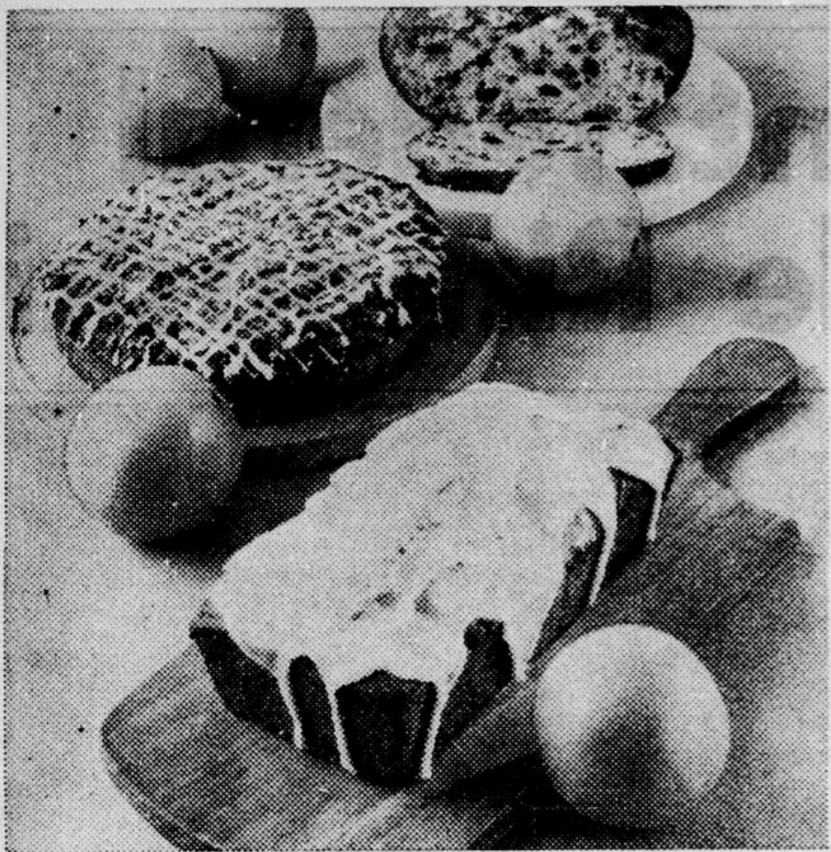

TROIS RECETTES EN UNE SEULE, voilà ce que vous offre la formule de base des Pains Sucrés à l'Orange, et les résultats sont illustrés ici: le Pain aux Fruits et aux Epices (en haut) est le compagnon idéal d'un lunch de salade ou d'un thé d'après-midi. Le Gâteau à Café Gratiné (au centre) et le Pain Glacé à l'Orange (en bas) ont un triple emploi, car ils peuvent servir de petit déjeuner, de dessert à l'heure du lunch, ou de goûter lors d'une réception.

PAINS SUCRÉS À L'ORANGE

Recette pour 3 pains

1½ tasse de lait	1 tasse d'eau tiède
¾ de tasse de beurre ou de margarine	2 cuil. à thé de sucre
½ tasse de sucre	2 sachets de levure sèche rapide
2 cuil. à thé de sel	2 oeufs bien battus
1 cuil. à table de zeste d'orange râpé	6 tasses de farine tout-usage

Faire chauffer le lait sans laisser bouillir; ajouter en remuant le beurre, le sucre, le sel et le zeste d'orange râpé. Laisser tiédir. Entre temps, verser l'eau tiède dans un grand bol réchauffé; y faire dissoudre les 2 cuil. à thé de sucre. Répandre la levure sur l'eau; laisser reposer 10 minutes, puis bien mélanger.

Ajouter la préparation à base de lait, les oeufs battus et 3 tasses de farine. Battre en pâte lisse. Rajouter le reste de la farine (3 tasses) et mélanger jusqu'à ce que la farine soit complètement absorbée.

Couvrir; placer dans un endroit chaud, à l'abri des courants d'air, et laisser lever au double du volume, soit environ 30 minutes.

Terminer la recette en suivant 1 ou plusieurs des variantes ci-dessous.

PAIN AUX FRUITS ET AUX EPICES:

½ tasse de noix pacanes hachées	½ cuil. à thé de cannelle
1 tasse de raisins secs épépinés	½ cuil. à thé de gingembre
	¼ de cuil. à thé de muscade

Mélanger délicatement tous les ingrédients. Les incorporer dans ½ de la pâte. Verser dans un plat à four bien graissé de 6 tasses. Couvrir; laisser lever comme précédemment jusqu'au double du volume, soit 1½ heure environ. Mettre au four préchauffé à 350° F. (four modéré) et cuire de 35 à 40 minutes, ou jusqu'à point.

GATEAU A CAFE GRATINE

½ tasse de farine tout-usage	¼ de tasse de noix hachées
prétamisée	¼ de tasse de beurre
½ de tasse de cassonade	ou de margarine
	1 cuil. à thé de cannelle

Mélanger tous les ingrédients en les frottant ensemble du bout des doigts jusqu'à consistance granuleuse. Dans un moule à gâteau rond de 8 pouces, préalablement graissé, répandre la moitié de cette garniture pour en couvrir le fond. Verser dessus ½ de la pâte en l'étalant uniformément. Saupoudrer la surface avec le reste de la garniture. Couvrir; laisser lever comme précédemment jusqu'au double du volume, soit 1 heure environ. Mettre au four préchauffé à 350° F. (modéré) et cuire de 30 à 35 minutes ou jusqu'à point. Laisser refroidir, puis décorer d'un glaçage clair.

PAIN GLACE A L'ORANGE:

Verser ½ de la pâte dans un moule à pain de 9 x 5 pouces, largement graissé. Couvrir; laisser lever comme précédemment jusqu'au double du volume, environ 1 heure. Mettre au four préchauffé à 375° F. (four modérément chaud) et cuire de 25 à 30 minutes ou jusqu'à point. Laisser refroidir et couvrir d'un glaçage composé de 1 tasse de sucre à glacer mélangé à 2 cuil. à table de jus d'orange et 1 cuil. à thé de zeste d'orange râpé.

Naissances à Mont-Joli

Hôpital Notre-Dame-du-Rosaire
Mai 1966

1 — Leah Lyne Mary, fille de M. et Mme James Annett (Juliette Sirois) Mont-Joli.

2 — Alain, fils de M. et Mme Bertrand Beaulieu (Claudette Bourgoin) Mont-Joli.

3 — France, fille de M. et Mme Roland Pouliot (Gilberte Thibeault), Price.

4 — Line, fille de M. et Mme Marc Lebel (Ghislaine Morissette) Mont-Joli.

5 — Denis, fils de M. et Mme Benoit Briand (Fernande Sirois) St-Octave.

5 — Gilles, fils de M. et Mme Léonce Migneault (Lydia Lemieux) Mont-Joli.

6 — Sylvie, fille de M. et Mme Alfred Massé (Jeanne d'Arc Royer) Price.

6 — Suzie, fille de M. et Mme Germain Bédard (Alphéda Leblond) Ste-Angèle.

6 — Joseph, fils de M. et Mme Jean-Bte Thériault (Renalda Perreault) Padoue.

8 — Gino, fils de M. et Mme Gaétan Soucy (Georgette Marcoux) Sayabec.

9 — Jean, fils de M. et Mme Marcel Proulx (Odile Dubé) Les Hauteurs.

11 — Louise, fille de M. et Mme Ls-Georges Bérubé (Monique Beaulieu) St-Donat.

12 — Roland, fils de M. et Mme Napoléon Fournier (Ghislaine Tremblay) Grand Métis.

14 — Marlène, fille de M. et Mme Jean-Claude Deschênes (Ghislaine Gaudreault) Ste-Angèle.

15 — Marie-Jeanne, fille de M. et Mme Léonidas Bérubé (Rolande Canuel) St-Octave.

15 — Jenny, fille de M. et Mme Marius St-Pierre (Angéline Lizotte) Sayabec.

16 — Nelson, fils de M. et Mme Magella Potvin Réjeanne Lepage) Mont-Joli.

16 — Manon, fille de M. et Mme Antoine Massé (Laurence Lévesque) Price.

17 — Eric, fils de M. et Mme Paul-Aimé Pelletier (Noëlla Corriveau) Ste-Angèle.

18 — René, fils de M. et Mme Réal Fillion (Thérèse Vignola) Ste-Angèle.

18 — Marie, fille de M. et Mme Alfred-Emile Ross (Simone Caron) Ste-Jeanne.

19 — Suzanne, fille de M. et Mme Gilles Raymond (Fleurette Deschênes) Ste-Angèle.

19 — Lucie, fille de M. et Mme Bertrand Pinel (Danielle Roy) Price.

20 — Evelyne, fille de M. et Mme Jean-Bte Castonguay (Gloria Castonguay) St-Gabriel.

22 — Ivanhoé, fils de M. et Mme Emilien Desrosiers (Donatienne Canuel) Rimouski.

23 — Joseph, fils de M. et Mme Rodolphe Tremblay (Cécile Saucier) Price.

23 — Réjean, fils de M. et Mme Albert Charest (Juliette Dumais) Sayabec.

25 — Gino, fils de M. et Mme Lucien Rioux (Georgianna Aubut) Ste-Angèle.

28 — Donald, fils de M. et Mme Jacques Gagné (Nicole Lizotte) Sayabec.

28 — Jeannot, fils de M. et Mme Florian Beaulieu (Laurette Gagné) St-Moise.

28 — Sylvain, fils de M. et Mme Florian Beaulieu (Lauret-

La femme et le péché

Il fallait que ça arrive! A tous les printemps, la voix des justes lance son cri d'alarme. C'est la grande campagne contre l'indécence, ma chère! Comme de raison, qui est touché? La femme, la suppôt de Satan, la pécheresse Marie-des-madeines, le vase souillé du vingtième siècle, etc.

A tous les ans, c'est la même ritournelle. Mais cette année, le Comité de moralité publique réclame en plus le support des conseils municipaux, de la police et des curés. La belle affaire! Ces inquisiteurs éventuels, à la recherche de la "chair" à punir, regarderaient jusque sur les balcons, par en-dessous naturellement! Alors mesdames, si vous voulez prendre le soleil en tenue spécialement conçue pour vous faire dorer la "chair", et bien! il ne vous restera plus qu'à vous faire rôtir dans votre cuisine, près du four, à votre place traditionnelle, quoi!

Et bien! j'en ai assez de ces refoûlés qui se scandalisent de tout, même d'une cuisse bien tournée. Ils devraient plutôt louer et remercier Dieu de la beauté plastique des beaux corps féminins. N'est-ce pas un bienfait du créateur? Les fleurs ne se cachent pas pour fleurir.

De plus, vous vous prenez pour des adonis adorés, messieurs les purs! Vous pensez avec suffisance que la femme courtement vêtue s'habille de cette façon seulement pour attirer vos regards masculins. Voyons, vous souffrez certainement d'un complexe de supériorité. Les femmes n'ont pas toutes 14 ans!

La femme objet de péché et de convoitise, quelle mentalité! et chrétienne par dessus le marché! Mais oui, hommes de peu de force! Sans la femme, à vous croire, vous seriez tous des saints, du moins tous des purs. Franchement, je crois tout de même que votre imagination s'en fabriquerait un corps de femme, et bien rôlé n'est-ce pas?

Nous sommes au vingtième siècle et ce qui n'était pas admis hier est de mise aujourd'hui. Nous ne pouvons pas retourner au Moyen-Age. Dans ce temps là, les femmes étaient bien décentes avec leurs voiles, leurs jupes longues et lourdes. N'empêche que les hommes ne se maîtrisaient pas comme il le font aujourd'hui. Ils prenaient souvent de force les femmes qu'ils désiraient. Les nobles dépuçelaient les filles des paysans sans que ces derniers protestent. Quel honneur! Il y avait aussi la ceinture de la chasteté avec la ou les clés de contrôle. Il faut croire que l'indécence était ailleurs que sur les cuisses.

Châtiez, châtiez, messieurs, il en restera toujours quelque chose! Faites des règlements sévères pour sauver votre vertu, la femme sera toujours là pour vous inciter au péché tant que vous la mépriserez assez pour lui donner un "coup de fouet" comme à un vieux "joual".

Vous allez me dire que j'interprète mal votre idée et que vous n'avez jamais pensé cela. Mais qui attaquez-vous quand vous parlez de pudeur, de décence? Toujours la femme. Qui désirez-vous punir? Encore la femme. A qui s'adresse ce coup de fouet? A cette fille qui a le malheur d'être bien faite et de pouvoir porter le short sans que cela soit repoussant.

Les femmes, même les catholiques, ne sont pas toutes des machochistes pour aimer souffrir en silence dans des vêtements à mi-jambe et au cou. Il n'y a que monsieur soleil assez puissant cet été pour nous enlever nos shorts. Le bon goût, et la dignité, c'est bien beau, mais plus ça va, moins de personnes demeurent à la compagnie. Les malheureuses condamnées à demeurer à la ville sous une température de 75° et 80° n'auraient pas le droit de porter le short?

Et puis, à titre de renseignement, la robe soleil avec boléro, ça n'existe plus. Soyez de votre temps, maintenant, c'est la robe de plage!

(Le Canada Français)

MARYSE GAGNON

te Gagné) St-Moise.

29 — Mario, fils de M. et Mme Roland Perreault (Laurette Planthe) St-Noël.

29 — Linda, fille de M. et Mme Serge Levasseur (Jacqueline Levasseur) La Rédemption.

30 — Marie, fille de M. et Mme Gérard St-Laurent (Rita Côté) Ste-Angèle.

31 — Sinia, fille de M. et Mme Sylvain Richard (Marie-Lourdes Robichaud) Price.

31 — Luc, fils de M. et Mme Albert St-Pierre (Gisèle Berger) Mont-Joli.

Echos mondains

Milles Marie-Ange Caron et Thérèse Ringuet sont de retour de vacances en Espagne et en France.

LOGEMENT À LOUER

3½ pièces, éclairé, chauffé et taxe d'eau comprise. S'adresser à

La Caisse Populaire de St-Robert
297, ave. Michaud
Rimouski
Tél. 723-3292

CHEZ

MICHAUD

AU RAYON DE LA FERRONNERIE

GRANDE CLINIQUE "PRESTO"

PEU IMPORTE L'AGE DE VOTRE "PRESTO"

Les 16, 17 et
18 JUIN

Vous n'avez qu'à venir au magasin en apportant votre autoclave "Presto" endommagé. Des représentants de la Cie "PRESTO" seront sur place pour voir à la réparation et le remettre en bon état de service. La réparation est GRATUITE, vous n'aurez qu'à payer les pièces de rechange. PREVALEZ-VOUS DE CETTE OFFRE.

Cuiseur "Presto"

Autoclave extérieur brillant et lisse, poignées en bakélite. Couvercle hermétique avec soupape de sûreté. Livre de recettes et instructions anglais, français. Cuisson à la moderne et profitable au point de vue vitamines: légumes, viandes, etc.

5 PINTES

3½ PINTES

Régulateurs à pression

Pour les autoclaves "Presto" ancien modèle, 3 degrés 5, 10, 15 livres, pour les numéros ci-contre

103, 104, 106, 404 et 406, 204, 206

chacun

350

le *coeur* vers le bonheur

Aimer son mari, c'est...

Q. — Un heureux hasard m'a permis de lire votre chronique dans l'Echo du Bas St-Laurent du 13 janvier 1966, chronique intitulée: "Aimer sa femme, c'est quoi?"..

Votre article m'a tellement emballé que j'aimerais bien, si c'était possible, recevoir celui qui concerne l'autre sexe.

Comme je me marierai prochainement, je suis certain que vos articles nous seront très utiles à ma future femme de même qu'à moi-même.

Avec l'assurance de mes meilleurs sentiments, veuillez me croire, chère Marie-Brigitte.
Lucien.

R. — Votre encouragement me réconcilie avec beaucoup de choses... Il m'aide et me stimule. Merci plusieurs fois.

Comme vous n'êtes pas le seul désireux de voir "proclamer" ses droits, je pense répondre ainsi à la demande de plusieurs en publiant à nouveau mon texte paru dans l'Echo du 25 novembre et qui s'intitulait: "Comment la femme peut-elle rendre son homme heureux".

"Ce n'est pas notre condition, c'est la trempe de notre âme qui nous rend heureux", car tous ne sont pas également aptes au bonheur. Ça dépend de la conception que chacun en a.

A tout événement, pour créer beaucoup de bonheur, ça prend beaucoup d'amour! Et ce n'est pas facile d'aimer dans le sens de l'autre...

"On ne se marie pas pour être heureux, on se marie pour être utiles. Le bonheur, dans la vie conjugale, est un accompagnement toujours menacé et qu'il faut gagner souvent de haute lutte; il est la récompense des généreux et des êtres vraiment adultes, capables de réussir cette difficile gageure de l'harmonie conjugale".

Pour créer beaucoup de bonheur, ça prend beaucoup d'amour! "Un amour authentique que l'on s'applique à faire mûrir, au rythme de ses saisons successives. Fortement teinté d'égoïsme, au départ, il doit évoluer progressivement vers sa haute maturité: l'amour qui prend doit devenir l'amour qui donne".

C'est en vous inspirant de beaucoup d'amour, madame, et c'est soutenue par lui que vous pourrez parvenir, dans une certaine mesure, à donner du bonheur ou tout au moins à créer le climat favorable à son épanouissement.

Aimer son mari, pour une femme c'est d'abord l'accepter tel que Dieu l'a bâti avec ses qualités, ses défauts et son tempérament, peu importe qu'il soit pauvre ou difficile.

Aimer son mari, c'est lui offrir un intérieur agréable où il fait bon vivre; où règnent l'harmonie et le bon goût dans la décoration et l'agencement de chaque chose.

Aimer son mari, c'est faire qu'il ne manque pas de bouton à sa chemise, qu'il retrouve ses chaussettes reprisées, ses vêtements propres, bien entretenus et au bon endroit.

Aimer son mari, c'est feuilleter des livres de recettes, afin de lui présenter des repas variés, succulents et substantiels.

Aimer son mari, c'est soigner sa propre tenue, se bien laver, se bien coiffer et se bien "arranger" pour qu'il ait sous les yeux quelqu'un d'attrayant et d'agréable à regarder.

Aimer son mari, c'est se limiter dans ses exigences et cesser de répéter à tout venant qu'on est "toute nue"... et qu'on n'a rien à se mettre sur le dos; c'est accepter qu'il ne se tue pas à la tâche et fasse des heures supplémentaires pour satisfaire toutes nos fantaisies; c'est accepter qu'il s'accorde des moments de loisir pour refaire ses forces et retremper ses énergies.

Aimer son mari, c'est respecter les affections qui le lient à sa famille, à ses amis et à son passé; c'est accepter de partager dans le domaine du cœur quand le partage est raisonnable et légitime.

Aimer son mari, c'est taire ses reproches ou ses récriminations quand il ne prononce pas les mots après lesquels nous soupignons ou qu'il néglige de manifester un enthousiasme délirant à l'égard de ce que nous accomplissons de bien et de généreux.

Aimer son mari, c'est accepter une explica-

tion avec confiance et ne pas permettre au doute de s'insinuer et d'exercer ses ravages de destruction pour un simple retard ou une absence un peu plus prolongée que prévu.

Aimer son mari, c'est saisir toutes les occasions de le valoriser aux yeux de ses enfants; stimuler par le fait même son sens des responsabilités et lui rappeler, sans en avoir l'air, l'exemple qu'il représente.

Aimer son mari, c'est tolérer un peu de cendre sur le parquet, une pipe qui traîne ou un pantalon mal plié à l'occasion.

Aimer son mari, c'est éviter de l'ahurir avec ce sempiternel reproche, toujours le même: Tu ne me racontes rien... C'est éviter surtout de dramatiser!

Aimer son mari, c'est accepter qu'il nous aime sans toujours l'intermédiaire de mots qui n'ajoutent rien. "On ne s'aime bien que quand on n'a plus besoin de se le dire".

Aimer son mari, c'est se résigner à attendre parfois "toute la vie une présence, une attention et ces manifestations de tendresse et de délicatesse dont nous avons cru, un moment, qu'elles dureraient à travers l'âge mûr jusqu'à la vieillesse"...

Aimer son mari, c'est savoir écouter, savoir parler quand il le faut, mais savoir se taire quand les circonstances le réclament.

Aimer son mari, c'est accepter les manifestations de son amour avec tendresse et abandon, sans réticences et sans raidissement...

Aimer son mari, c'est l'aider à se réaliser dans le sens de ses possibilités, de ses goûts et de ses aptitudes.

Enfin, aimer son mari, ce n'est pas tellement lui dire qu'on l'aime, mais c'est agir d'une certaine façon...

Il y a tellement de manières d'aimer qu'on peut se demander laquelle est la bonne, mais "on aime vraiment un être que dans la dimension des sacrifices qu'on lui consent"...

Aux épouses de juger de la valeur de leur amour!..

S'adresser à:
MARIE-BRIGITTE
L'ECHO du Bas St-Laurent
C.P. 410 — Rimouski



Chorale Fauvettes et Pinsons, de Rimouski

ère aux finales régionales des Festivals de Musique, 4e à la finale provinciale, à Sherbrooke.

Cette chorale est formée d'élèves de 1ère et 3e année de la Maison-Mère des RR. SS. du St-Rosaire. 3e année: Dominique Dubé, France Morissette, Line Dubé, Josée Fournier, Danielle Dubé, Louise Martin, Nicole Gagnon, Suzanne Dion, Marc Levasseur, Denis Beaulieu, Michel Lebel, Gérard Blais, Michèle Pigeon, Suzanne Hupé, France Langis, Raymond Bertin, Bruno Bissonnette, André Ringuet, Chantal D'Amours, Marie-Claude iS-rois, Denise Bouchard, Francine Gagné, Normand Michaud, René Roy. 1ère année: Hélène Ar-

bour, Maryse Fournier, Doris Rioux, Marguerite St-Pierre, Jeannine Sirois, Marie Leblanc, Linda Gagnon, Caroline Wong, Nancy D'Amours, Suzanne Chénard, Louise Gagnon, Jean Sirois, André Dubé, Jacques Paradis, Nelson Nadeau, Guy La-voie.

Au piano d'accompagnement, Lise Goulet et Johanne Brisson. Cette chorale est sous la direction de Sr Pauline Charron, r.s.r. (St-Pauline-de-Jésus).

(Photo Yolande Caron)

Décoration de 20 ans d'abstinence totale au Bic

La semaine dernière, le Cercle Lacordaire de Ste-Cécile du Bic était en liesse. On a voulu souligner par une belle soirée, la remise de décorations à six personnes Lacordaire depuis au moins vingt ans: M. et Mme Jean Roy, Mme Alphonse Rioux, Mme Jean-Marie Chénard, Mme Gérard Bérubé et Mlle Marie Roy.

M. le chan. Z. Soucy, curé et M. le vicaire G. Tardif rehaussaient ces agapes de leur présence.

Une conférencière, Mlle Marielle Hébert, du Mouvement Educationnel des Adultes, intéressait vivement l'auditoire.

La partie récréative fut fort goûtée, elle était sous la direction de Mlle Suzanne Viel, qui avait préparé du chant et de la musique avec des jeunes de 6 à 9 ans.

ELECTIONS

On profite de cette réunion pour élire le bureau de direction pour la prochaine année, M. Camille Roussel a accepté la présidence et Mme Gérard Bérubé,

bé, la vice-présidence. Les autres directeurs sont: Mme Aurélien Gagné, Mme Hervé Isabelle, M. Emile St-Pierre, M. Aimé St-Pierre et M. Henri Roy. A la prochaine réunion de l'exécutif on complètera les cadres.

Me Guy D'Anjou commissaire d'écoles à Mont-Joli

La Commission Scolaire de Mt-Joli a élu son nouveau conseil, lundi dernier.

Me Guy D'Anjou a été nommé commissaire, par acclamations, et remplace M. Léon Rioux, commissaire sortant. M. Benoit Quimper également sortant, a été réélu commissaire, par acclamations.

L'exécutif se compose actuellement comme suit: Président: Dr F.-X. Beaulieu. Commissaires: Dr J.-Ls Desrosiers, Me Guy D'Anjou, Benoit Quimper et Mme Jean-Guy Pelletier.

Quel que soit votre âge... une carrière féconde s'offre à vous.

Devenez INFIRMIÈRE PRATIQUE

Les femmes célibataires ou mariées de moins de 55 ans peuvent entrer dans une profession respectée en devenant infirmières pratiques dans une maison de convalescence, chez un médecin ou un particulier. Cours de formation pendant vos loisirs (matin, après-midi ou soir) donnés par des infirmières licenciées. Livres et matériel fournis. Demandez aujourd'hui la BROCHURE GRATUITE.



ECOLE DES INFIRMIERES PRATIQUES DU QUEBEC
Edifice Medical Towers ECHO
3465, chemin Côte-des-Neiges, Montréal — Tél.: 937-6328 RIKI
Veuillez m'envoyer sans obligation votre brochure gratuite (en français en anglais) sur les moyens de devenir une INFIRMIERE PRATIQUE)
Nom Age.....
Adresse
Ville Tél.

SEMELLES D.X. vaporisantes

Elimine la transpiration excessive. Suprime les odeurs, désinfecte la chaussure. Spécifiez votre pointure.

\$1.50 la paire, port payé

LE CENTRE DE LA CHAUSSURE ENR. 6, rue Rouleau, Rimouski

AMEUBLEMENT DE MAGASIN à vendre à bon prix.

S'adresser au ROYAUME DE L'ECONOMIE

Mme J.-A. Ouellet Tél. 723-7523

MOTS CROISÉS

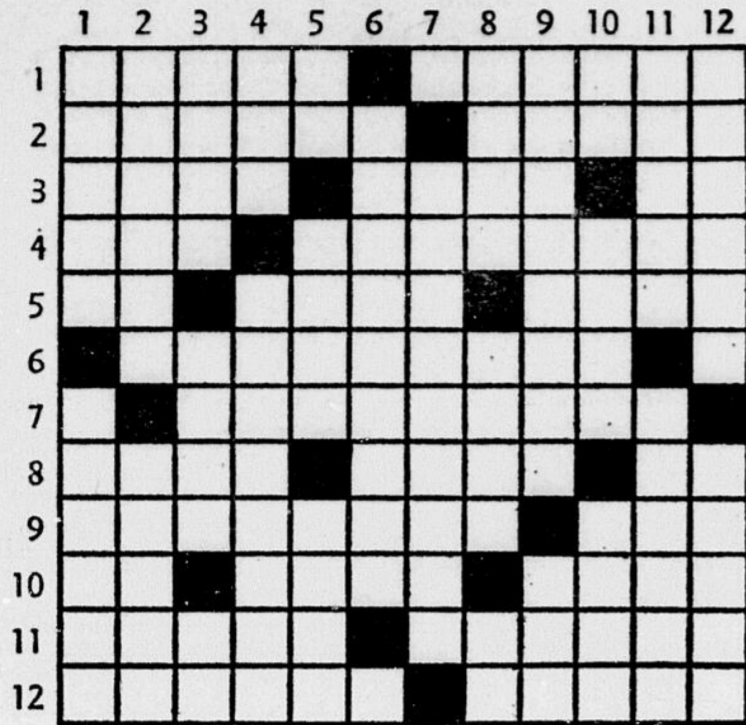

HORIZONTALLEMENT

- 1—Objet indéterminé — Four-nir de vêtements.
- 2—Poisson très connu — La fille de mon oncle.
- 3—Vieux — Pli du front — Se suivent dans le dictionnaire.
- 4—Fatigué — Rejetais avec du-reté.
- 5—Infinitif — La femelle du canard — Sans qu'on le sa-che.
- 6—Rendons la liberté à.
- 7—Livrées, remises.
- 8—Fiel de quelques animaux — Joindre — Avant-midi.
- 9—Sans gravité — Utile pour ouvrir une porte bien fer-mée.
- 10—Le premier nombre — Le séjour des bienheureux — Le 25 décembre.
- 11—Par ses ondes, détecte l'en-nemi — Prête l'oreille.
- 12—Ornements sacerdotaux por-tés pour entendre la con-fession — La Déesse de l'A-griculture d'où le mot "cé-réale".

VERTICALEMENT

- 1—Les femmes le portent sur leurs épaules — Quantité d'encre qui déborde.
- 2—Qui a une expression farou-che, effaré — (Qu'il) con-

duisit, guidât.

- 3—Présentement — Le Para-dis terrestre — De la gam-me.
- 4—A lui — Qui appartient au clergé.
- 5—Pronom personnel — Voie ferrée — L'Irlande.
- 6—Village du Québec (Argen-teuil) face à Hawkesbury sur l'Outaouais.
- 7—Ville importante du Québec (Iberville) en face de St-Jean séparée de cette der-nière par le Richelieu.
- 8—Qui est contre la raison — Bord, lisière d'un bois — Deux cents.
- 9—Fouler aux pieds — Person-nage biblique.
- 10—Pierre Ethier — Utile pour prendre un panier — Rési-dence d'un souverain.

LOCAL A LOUER

au centre des affaires, à 266, rue St-Germain. Con-viendrait pour magasin, bu-reau ou salon coiffure.

Tél. 723-3081

- 11—Rédige, compose un ouvra-ge — Chose malpropre, or-dure.
- 12—Rend de l'humidité intérieu-re — Emmêlés, embrouillés.

Solution du problème précédent

- HORIZONTALLEMENT**
 1—AMERIQUE LAI
 2—RELUS DOIT
 3—GO GLAISEUSE

- 4—USAI ITALIE
 5—SIC OSERAS
 6—TETUS SCIERA
 7—IRISES LETAL
 8—VIRURE TIC
 9—FINALE CEDA
 10—DETESTERA SI
 11—ILES ALITA
 12—SES ENSEIGNÉ
VERTICALEMENT
 1—AUGUSTIN DIS

- 2—OSIER FELE
 3—ER ACTIVITES
 4—REGI USINES
 5—ILL OSERAS
 6—QUAIS SULTAN
 7—USITES REELS
 8—SARCLE RIE
 9—DELAIE CATI
 10—LOUISETTE AG
 11—AISE RAIDS
 12—ITE CALCAIRE

Un prêt Niagara, c'est beaucoup plus que de l'argent

SERVICE RAPIDE

Dans certains cas, il suffit de 20 minutes pour obtenir de l'argent à Niagara . . . dans presque tous les cas, de moins de 24 heures.

ATTITUDE SYMPATHIQUE

De l'argent pour les vacances, des vêtements neufs, la redécoration, c'est aussi important à Niagara que de l'argent pour les comptes en souffrance, les réparations d'urgence ou les dépenses inattendues.

COOPÉRATION

Votre rendez-vous a lieu en particulier, de sorte que vous pouvez discuter librement le montant du prêt, le mode de remboursement, la protection d'une assurance-vie.

CONSEIL

Si vous le désirez, des conseils d'ordre pécuniaire et un programme d'administration de votre budget sont à votre disposition sans aucuns frais.

COMMODITÉ

300 succursales par tout le Canada, près de chez vous ou de votre travail, et partout où vous allez. Toutes vous offrent le même crédit dont vous jouissez dans votre localité.

Si l'argent est un problème, ou en devient un, rendez-vous à la succursale Niagara de votre voisinage pour obtenir de l'argent comptant . . . On vous aidera, si vous le désirez, à établir un programme budgétaire bien conçu.

Prêts de \$50 à \$2500

NIAGARA FINANCE COMPANY LIMITED

Membre du Groupe de compagnies IAC

RAYMOND CHENARD
gérant

166, St-Germain - 723-2275
Rimouski, P.Q.



ARMEE



MARINE



AVIATION

Avez-vous un plan pour l'avenir? Une captivante carrière vous attend dans les **FORCES CANADIENNES** avec des opportunités incomparables. Pensez-y bien!

PROGRAMME

Cours universitaire au Col-lège Militaire ou à l'uni-versité (ROTP).

Cours d'Officier dans les 3 services — Pilote ou Navi-gateur (Aviation).

Apprenti-Soldat (Armée) Formation académique, Technique et Militaire d'une durée de deux ans.

Autres métiers dans les trois services. Techniciens d'électronique, mécaniciens, etc. . .

CONDITIONS D'ADMISSION

11e Sc Mathématique, Rhé-to Latin 5c ou BA, 16 à 21 ans. Faire demande avant 1 juillet.

11e Scientifique 17 à 24 ans selon le service choisi. Quelques cours débutent en septembre.

8e année ou mieux. 16 ans. Les cours débutent en sep-tembre.

8e année ou mieux. 17 à 29 ans selon le service choi-si.

Si vous réunissez les conditions précitées, venez, écrivez ou téléphonez à :

CENTRE DE RECRUTEMENT DES FORCES CANADIENNES
168-B, rue St-Germain RIMOUSKI Tél. 723-5271

Heure de bureau :
Lundi à vendredi 8.30 à 6.00 p.m. - samedi 9.00 à midi

Veuillez m'envoyer sans obligation de ma part, des renseignements sur les diverses carrières offertes par les Forces Canadiennes.

Nom Age

Adresse

Ville Tél.

Dernière année d'études réussie

Programme et service désirés

Maison-mère du St-Rosaire

Remise de 17 diplômes de l'École de musique de l'Université Laval

A l'issue des deux récitals qui eurent lieu à la Maison Mère du St-Rosaire de Rimouski, les lundi et mardi 6 et 7 juin, et qui permettaient à quelques quatorze-vingt instrumentistes et à une centaine de choristes de s'exécuter en public, dix-sept résultats d'examens de l'École de Musique de l'Université Laval furent dé-

voilés. M. le chanoine Raoul Thibault, aumônier — adjoint de la communauté, a remis le détail des points.

Cours supérieur — piano : Danielle Chénard (fille de Joachim) 87.2. Grande Distinction; Eva Roy (Roméo) 88.4 G.D.; Johanne Brisson (Jean) 90.1 T.G.D.

Cours Supérieur — orgue : Murielle Michaud (Aurèle, St-Fabien) 85. G.D.; Danielle Desroches (René) 88.3 G.D.; Chantal Bernard (Jean-Marie) 90. T.G.D.
Cours Lauréat — piano : Danielle Desroches (René) 85. G.D.; Marthe Hupé (Joseph) 85.2 G.D.; Francine St-Laurent (Mme Blanche) 85.5 G.D.; Jacques Desrosiers de Sayabec Bachelier ès arts 1966. 86.1 G.D.; Mireille Voyer (Deslauriers) 86.1 G.D.; Murielle Michaud (Aurèle, St-Fabien) 90.1 T.G.D.; Michèle Sirois (Raymond) 93.9 T.G.D.; Jean-Guy Proulx (Omer) 94.3 T.G.D.

Cours Lauréat — orgue : Jean-Guy Proulx (Omer) 94. T.G.D.
Complémentaire — piano : Denise Bouchard (Valmont) 91.8 T.G.D.; Claudette Leblanc de Carleton 92.2 T.G.D.

Les professeurs de musique de la Maison Mère sont fiers de leurs élèves et avec raison. M. le chanoine Thibault félicita les uns et les autres de leur beau travail, remercia les pa-

La Caisse d'Etablissement de l'UCC se renforce

La Caisse d'Etablissement de l'UCC. lançait son grand CONCOURS DE VENTES le 1er juin.

A cette occasion, administrateurs et représentants ont participé à un souper intime, qui fut suivi d'une réunion d'informations générales.

Le président de la CAISSE, M. A. Dubé, signalait que peu d'organismes peuvent se vanter d'investir 100% de leurs capitaux dans la région. Notre slogan ENSEMBLE BATISSONS,

représente très bien tout ce que la population doit faire pour revaloriser notre économie.

Après seulement quelques jours d'activités, le CONCOURS DE VENTES de la CAISSE D'ETABLISSEMENT connaît déjà des succès. Plusieurs mille dollars sont investis.

Le meilleur représentant de la semaine est M. Jean-Luc Fournier.

SQUATECK

Décès — Le 28 mai, à Squateck, est décédé subitement à l'âge de 44 ans, M. Clarence Cyr, époux de dame Cécile Dionne.

Il laisse, outre son épouse, ses enfants, Jeannine, Lucille, Denis, et Bruno.

Son service a été chanté en l'église de Squateck, le 31 mai.

Service anniversaire

A Baie-des-Sables sera chanté le samedi 18 juin, à 10 h. a.m. le service anniversaire de feu dame Catherine Rousseau-Gagnon. Parents et amis sont priés d'y assister sans autre invitation.

DEMANDE DE SOUMISSIONS



CITÉ DE RIMOUSKI

Avis est par le présent donné que des soumissions cachetées et portant la mention "SOUMISSION POUR PNEUS" seront reçues jusqu'à LUNDI le 20 JUIN 1966 à 5:00 heures P.M., au bureau désigné, pour l'achat, jusqu'au 31 décembre 1966, de tous genres de pneus en usage sur les véhicules de la Cité.

Les intéressés pourront obtenir de plus amples informations en s'adressant au bureau de l'acheteur, au garage Municipal.

Seules les personnes sociétés, compagnies et corporations ayant leur principale place d'affaires dans la Cité de Rimouski sont invitées à présenter leur soumissions.

Le Conseil ne s'engage à accepter ni la plus haute, ni la plus basse, ni aucune des soumissions.

DONNE A RIMOUSKI, ce troisième jour de juin mil neuf cent soixante-et-six.

HUBERT DUBE,
Greffier de la Cité.

DEMANDE DE SOUMISSIONS



CITÉ DE RIMOUSKI

Avis est par le présent donné que des soumissions cachetées et portant la mention "SYSTEME DE RADIO MOBILE FM A DEUX VOIX", seront reçues jusqu'à LUNDI le 20 JUIN 1966 à 5:00 heures P.M., au bureau du soussigné, pour la vente à la Cité d'un système de radio mobile FM à deux voix.

Les intéressés devront se procurer un devis descriptif portant le numéro 66-1 au bureau de l'acheteur municipal, à 358, rue St-Germain, aux heures ordinaires de bureau.

Le Conseil ne s'engage à accepter ni la plus haute, ni la plus basse, ni aucune des soumissions.

DONNE A RIMOUSKI, ce troisième jour de juin mil neuf cent soixante-et-six.

HUBERT DUBE,
Greffier de la Cité.

rents de leur précieuse collaboration après quoi il souligna l'heureux succès remporté par Soeur Pauline Charron (Sr Marie de Ste-Pauline-de-Jésus) de

la communauté des Soeurs du Saint-Rosaire, qui passait cette année, son dernier examen de Baccalauréat en orgue avec la note 94.3%.

Du 1er MAI au 30 NOVEMBRE

Traversez le magnifique St-Laurent à bord d'un traversier de luxe le v/m TRANS-ST-LAURENT

La route la plus courte
la traversée la plus rapide entre
**RIVIÈRE-DU-LOUP
& ST-SIMÉON**

4 TRAVERSÉES QUOTIDIENNES

De Rivière-du-Loup: 8h 30 a.m., 11h 45 a.m., 3h 15 p.m., (et 6h 30 p.m., du 20 juin au 6 septembre).

De St-Siméon: 10h 00 a.m., 1h 30 p.m., 4h 45 p.m., (et 8h 00 p.m., du 20 juin au 6 septembre).

Peut recevoir 70 automobiles et 450 passagers de pont. Correspondance à St-Siméon avec l'autobus de Chicoutimi. Repas servis à bord.

LA TRAVERSE RIVIÈRE-DU-LOUP • ST-SIMÉON LTÉE
Rivière-du-Loup, Qué. • 862-5094

Chaque jour au Québec des milliers de consommateurs déclarent:

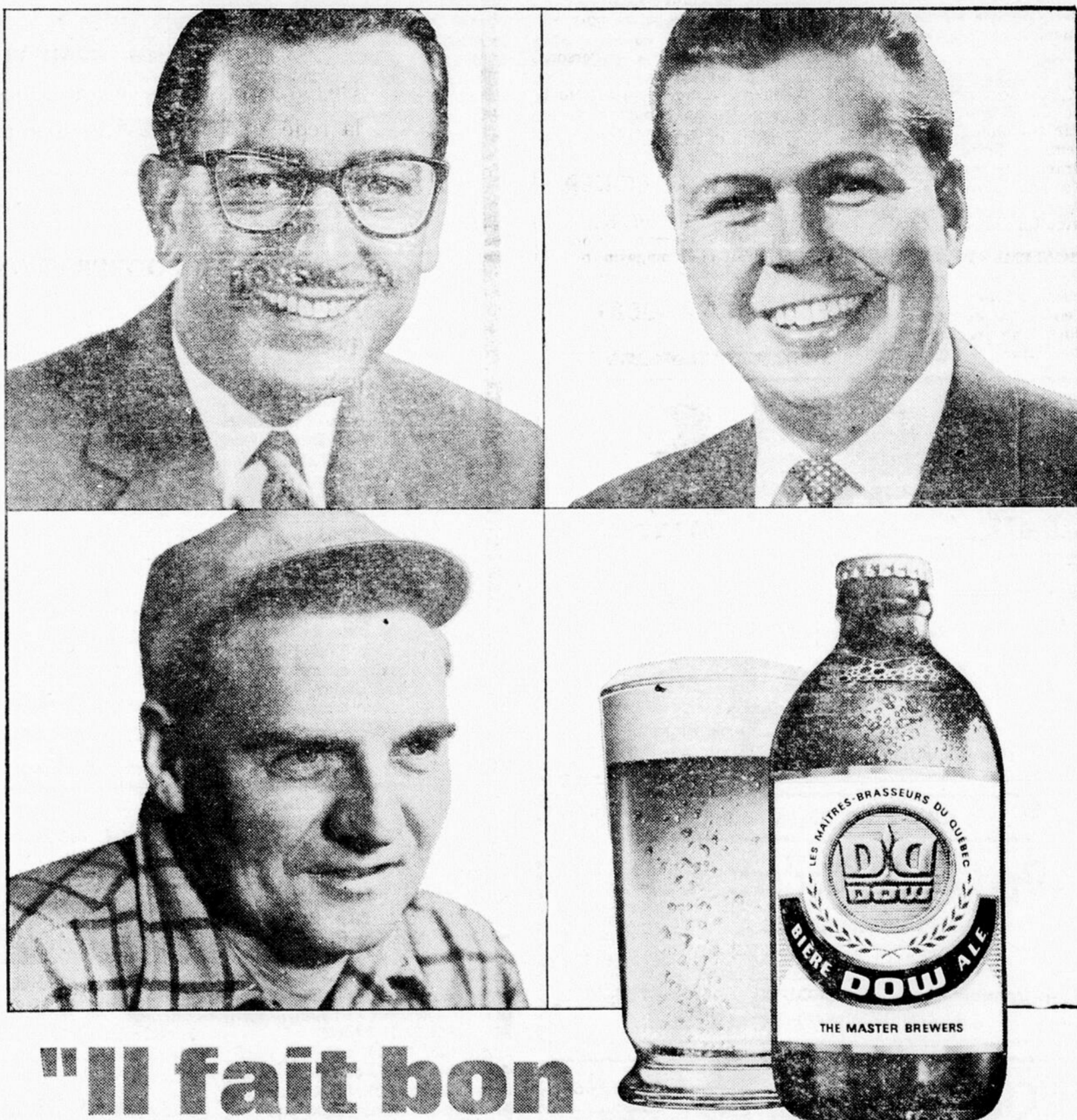

"Il fait bon revenir à Dow"

Ils ont bien raison car la bière Dow est plus limpide, plus pétillante et d'une saveur plus rafraîchissante!



LA BRASSERIE DOW LIMITÉE • LES MAÎTRES-BRASSEURS DU QUÉBEC

\$62,000,000 pour une route à 4 voies de Lévis à R.-du-Loup

La réalisation de la route Transcanadienne entre Lauzon et Rivière-du-Loup, avec quatre voies carrossables, coûtera \$62 millions de dollars dont une partie remboursable par le gouvernement fédéral.

C'est le premier ministre Jean Lesage qui l'a révélé lors d'une assemblée à Montmagny.

Le maire de Montmagny, M. Adrien J. Collin avait signalé au premier ministre l'urgence de prendre des mesures pour assurer la sécurité routière sur le boulevard Taché où trois personnes ont perdu la vie en moins de dix jours cette année.

M. Lesage dit que la réalisation de la Transcanadienne permettra à une grande partie de la circulation de passer ailleurs que sur le boulevard Taché, ce qui diminuera d'autant le danger des accidents sur cette artère de Montmagny.

De l'autre côté de Rivière-du-Loup, jusqu'à Edmundston, la route Transcanadienne ne sera qu'à deux voies, mais il y aura toujours dans les côtes, une troisième voie pour permettre au trafic lent de monter à droite de la route.

M. A.-J. Ross, gérant du personnel à QNSP

M. Adéodat-J. Ross, ingénieur forestier, a été nommé au poste de gérant du personnel, Service des Opérations Forestières. C'est ce qu'annonce la Direction de la Cie Québec North Shore Paper, à Baie-Comeau.

M. A.-J. Ross est entré au service de la compagnie en avril 59 et y occupait les fonctions d'assistant-directeur du personnel, Service des Opérations Forestières.

M. Ross a 31 ans, est marié à dame Yolande Savoie, fille du Sénateur Calixte Savoie, de Moncton et il a deux filles, Louise, trois ans et Josée, un an.

Il est le fils de M. et Mme Paul Ross, de Ste-Angèle; le frère de Lucien Ross, même localité et de Mlle Eléonore Ross, de Mont-Joli.

Caractère bilingue du CN

C'est sans doute l'effet du hasard, mais on ne peut s'empêcher de remarquer le caractère bilingue et bi-culturel de l'équipe de spécialistes que le district des maritimes des télécommunications du Canadien National enverra épauler d'autres équipes dans l'installation de la nouvelle ligne de Toronto à Belleville, en Ontario.

Parmi les dix hommes, cinq sont du Québec et cinq viennent du Nouveau-Brunswick. Le contremaître Bill Francis vient de Bridgeville, près de Gaspé.

Parmi les lignards qui grimpent aux poteaux pour installer les fils, on compte, du Québec, Guy Fournier, de St-Eluthère; A.-J. Proulx, Léon Gagnon et Antoine St-Onge, tous trois d'Amqui.

Penser en termes de régions

(Roland Parenteau)

Prenant la parole à Roberval, M. Roland Parenteau, directeur général du COEQ, a déclaré qu'il fallait désormais penser en termes de régions, au lieu de municipalités ou de localités, de même qu'il fallait en venir à un meilleur équilibre entre toutes les régions de la province.

Le conférencier a précisé que son organisme présenterait bientôt, probablement à la fin de l'été, un rapport qui viserait à stimuler le développement de toutes les régions de la province, un développement qui serait basé sur l'exploitation de plusieurs richesses, et non d'une seule, grâce à une meilleure planification.

M. Parenteau a également déclaré que l'organisation municipale actuelle est désuète et qu'il faudrait songer, dans l'avenir, à donner des responsabilités qui pourraient être même nouvelles à ces corps publics.

DÉCÈS

MME MACAIRE COTE

Au Lac-au-Saumon, le 2 juin, est décédée à l'âge de 87 ans, et 1 mois, dame Exarée Bélanger, épouse de feu Macaire Côté. Son service a été chanté en l'église d'Amqui, le lundi 6 juin.

MME ADEODAT PARADIS
A Rimouski, le 3 juin, est décédée à l'âge de 60 ans et 4 mois, dame Elise Michaud, épouse de M. Adéodat Paradis, de Padoue. Son service a été chanté en l'église de Padoue, le lundi 6 juin.

M. REAL BERUBE
A Trois-Pistoles, le 3 juin, est décédé à l'âge de 33 ans et 3 mois, M. Réal Bérubé, fils de M. Hervé Bérubé et de dame Yvonne Rioux. Son service a été chanté en l'église Notre-Dame des Neiges, le lundi 6 juin.

MME LEO GUERETTE
Au Bic, le 3 juin, est décédée à l'âge de 71 ans et 4 mois, dame Marie-Rose Malenfant, épouse de M. Léo Guérette. Son service a été chanté en l'église du Bic, le lundi 6 juin.

Mlle JEANNE VIGNEAULT
A Montréal, le 30 mai, est décédée à l'âge de 52 ans et 10 mois Jeanne Vigneault, fille de feu Christophe Vigneault et de feu dame Delvie Leblanc. Son service a été chanté en l'église de Lac-au-Saumon, le jeudi 2 juin.

MME CYPRIEN PELLETIER
A la Maison de Charité de Notre-Dame du Sacré-Coeur, le 29 mai, est décédée à l'âge de 78 ans et 8 mois, dame Amanda Pelletier, épouse en première et en deuxième nocce de feu Cyprien Pelletier, de Trois-Pistoles. Son service a été chanté en l'église de Trois-Pistoles, le jeudi 2 mai.

M. JOSEPH PROULX
A Mont-Joli, le 28 mai, est décédé à l'âge de 75 ans et 2 mois, M. Joseph Proulx, fils de Noël Proulx et de feu Alida Gagné, de Fonds d'Ormes. Son service a été chanté en l'église de Trinité des Monts, le mercredi 1er juin.

MME CHARLES RIOUX
A Amqui, le 29 mai, est décédée à l'âge de 81 ans, et 3 mois, dame Marie Lebel, épouse de M. Charles Rioux. Son service a été chanté en l'église d'Amqui, le mercredi 1er juin.

MME SIMEON BLAIS
Au Bic, le 28 mai, est décédée à l'âge de 75 ans et 10 mois, dame Zuléma Blais, épouse de M. Siméon Blais. Son service a été chanté en l'église du Bic, le mardi 31 mai.

MME LEONARD JEAN
A St-Jean de Dieu, le 27 mai, est décédée à l'âge de 45 ans et 5 mois, dame Juliette Castonguay, épouse de M. Léonard Jean. Son service a été chanté en l'église de St-Jean de Dieu, le mardi 31 mai.

M. JOSEPH COULOMBE
A Mont-Joli, le 29 mai, est décédé à l'âge de 96 ans et 7 mois, M. Joseph Coulombe, époux de dame Emma Cormier, de Val Brillant. Son service a été chanté en l'église de Val Brillant, le mardi 31 mai.

Cartes professionnelles

AVOCATS

CHS-ALPHONSE BEAULIEU
AVOCAT
160, de l'Evêché Tél. 723-1593
RIMOUSKI

CASGRAIN, CASGRAIN & CREVIER
Perreault Casgrain, C.R.
André-P. Casgrain, B.C.L.
Marcel Crevier, M.Sc.C., L.L.L.
44, ave. Cathédrale
Tél. 723-8302 RIMOUSKI

GAGNON, GAGNON & LEPAGE
AVOCATS
Paul-Emile Gagnon, C.R.
J.-Claude Gagnon
Martin-C. Lepage
152-A, rue de l'Evêché
RIMOUSKI

GENDREAU, & GENDREAU
AVOCATS
Arthur Gendreau, C.R.
P.-Arthur Gendreau, B.A., L.L.L.
160 de l'Evêché Tél. 724-4416
RIMOUSKI

TESSIER & D'ANJOU
Maurice Tessier, C.R.
Charles D'Anjou, C.R.
AVOCATS ET PROCUREURS
Tél. 723-7861 - 7862
148 St-Germain RIMOUSKI

INGENIEURS

J.-Marie Marquis et Associés
INGENIEURS-CONSEILS
Structures, travaux municipaux
travaux maritimes, expertises
211, Cathédrale — RIMOUSKI
Tél. 723-6614

Leroux & Associés
INGENIEURS-CONSEILS
Travaux municipaux
Travaux maritimes
Structure - Expertises
Evaluations - Surveillance
Tél. Bur. 723-5027
Rés. 723-6109
Bureau: 202, ave Cathédrale
RIMOUSKI, Qué.

Ménard & Marsan
INGENIEURS-CONSEILS
Travaux maritimes et municipaux
Structures, expertises,
Surveillance
Tél. 723-9225
76, av. Cathédrale RIMOUSKI

PLACEMENTS

Rendement de 5 à 10%
Augmentez vos revenus. Profitez d'un pouvoir d'achat garanti contre la hausse constante du coût de la vie.

Gérard Rivard
Agent-Courtier
FIDUCIE FONDS MUTUEL
P.R.F. P.R.M.
Rés. 167 St-Pierre Tél. 723-3732
Bur. 160 Evêché Tél. 723-6573
Rimouski, Qué.

COMPTABLES

Georges Masson, I.s.c.
COMPTABLE AGREE
206, de la Cathédrale - Rimouski
Tél. 723-3223

ARPEUTEURS

Leblanc & Houde
ARPEUTEURS-GEOMETRES
INGENIEUR
FORESTIER-CONSEIL
Guy Leblanc, ing. f., a.g.
Raymond Houde, a.g.
Roger Sensal, a.g.
160, Evêché RIMOUSKI
B. P. 787 — Tél. 723-3836
Si occupé signalez 723-3846

Ls-Léo Doyon
ARPEUTEUR-GEOMETRE
INGENIEUR
FORESTIER-CONSEIL
209 St-Germain — RIMOUSKI
Edifice Lepage
Bur. 723-7324; rés. 723-2640

ASSURANCES

Roland Heppell
Courtier d'assurance agréé
C.P. 246 — RIMOUSKI
Tél. bur. 723-3570; rés. 723-6134
Bur. : 160 Evêché, Ch. 101
Feu, automobile, vie, vol,
accidents, maladie

CHIROPATICIEN

J.-M. Guay, D.C.
CHIROPATICIEN
210, St-Germain - Tél. 723-3655

Jules Lambert D.C.
CHIROPATICIEN
NervoScope - Rayons X
24, Cathédrale Tél. 723-6326

DENTISTES

Dr GEORGES RAYMOND,
D. D. S.
Centre médical
CHIRURGIEN-DENTISTE
298 St-Germain - Tél. 723-3839
Le soir, lundi, mercredi, vendredi
7 h. 30 à 9 h. 30
Du lundi au vendredi :
9 h. a.m. à midi - 1 h. 30 p.m. à 5 h. p.m.

NOTAIRES

Joseph Bérubé
NOTAIRE
Cessionnaire du greffe du notaire
Eudore Couture
160, de l'Evêché Tél. 723-2342
RIMOUSKI

Albert Goulet
NOTAIRE
(édifice Gilbert)
Bureau à 144, boul. de l'Evêché
Tél. 723-3485 RIMOUSKI
Bureau à Luceville à chaque soir,
du lundi au samedi à sa résidence
Téléphone : 739-4352

Ronaldo Raboin
NOTAIRE
119, Evêché
RIMOUSKI
En face du séminaire

SYNDIC

Henri-A. Martin
SYNDIC-LICENCIE
Téléphone :
Bur. 723-2344; rés. 723-3456
8, St-Edmond RIMOUSKI

Cartes professionnelles

L.-P. CLICHE, INC.

COURTIER D'ASSURANCES GENERALES
Vie - Feu - Automobile - Accidents - Maladie
Bureau : 302, St-Germain RIMOUSKI Téléphone 723-3775

Samson, Bélair, Côté, Lacroix et Associés

E. H. Knight & Co.
COMPTABLES AGREES
MONTREAL — QUEBEC — RIMOUSKI
54, ave de la Cathédrale — RIMOUSKI

SPECIALISTE DE LA VUE

Dr Claude Leclerc, O.D.

OPTOMETRISTE
VERRES DE CONTACT
148, St-Germain RIMOUSKI 724-4350
Edifice Woolworth-Dominion

SPÉCIALISTES de la vue 723-6766 723-8755

HEURES DE BUREAU :
Tous les jours : 9 a.m. à 6 p.m.
Le samedi : 9 a.m. à midi.
Le soir : mercredi et vendredi :
7 h. 30 à 9 h. 30.
Les autres soirs :
sur rendez-vous.

Dr LÉVIS SANTERRE, O.D. Dr JACQUES MICHAUD, O.D.

Immeuble Woolworth-Dominion
148, rue St-Germain
Rimouski
Examen de la vue
Verres de contact
Rééducation visuelle

ENQUÊTE SUR LE TENNIS

Le tennis est un sport qui prend énormément d'expansion. Toutefois, pour aider son développement et le rendre, au point de vue spectateur et joueurs, plus intéressant, la revue "World Tennis Magazine" fait actuellement une enquête d'envergure pour connaître l'opinion des gens sur trois changements possibles aux règlements actuellement en vigueur. Par ces changements on croit raccourcir la durée des rencontres, réduire les aspects ennuyant et ainsi intéresser plus de spectateurs et de joueurs.

Prenez le vote et expédiez vos réponses à C.P. 222, Rimouski.

MON VOTE SUR LES 3 CHANGEMENTS A L'ETUDE :

1. Abolition des balles "FILET" lors du service. _____
Le jeu continuerait normalement sans s'en préoccuper _____
 2. Qu'il y ait un temps limite maximum de vingt secondes au lieu de soixante pour changer de côtés _____
 3. Un seul service au lieu de deux _____
- Mon nom est : (optionnel) _____

- Un joueur de tournoi Un instructeur
 Un professionnel Un spectateur Arbitre

4e rallye - automobile en Gaspésie - 1 et 2 juillet

M. ZENON OUELLET, président

M. Zénon Ouellet, président du 4e grand Rallye automobile de la Gaspésie, annonce que le rallye 1966 aura lieu les 1er et 2 juillet.

Stages d'été, loisirs de danse

Trois cours d'été de formation et de perfectionnement en Loisirs de danse sont organisés. Il s'agit d'une initiative de la Fédération des Loisirs-Danse du Québec, réalisée avec l'active collaboration du service d'éducation des adultes du ministère de l'Éducation.

Un premier stage aura lieu à l'auberge de jeunesse du Lac Guindon, 30 milles au nord de Montréal, du 25 au 30 juin. Les deux autres se tiendront à l'École Forestière de Duchesnay, 20 milles à l'ouest de Québec : du 6 au 12 août, et du 13 au 19 août.

Les candidats et candidates peuvent être âgés de 18 à 60 ans. Il doivent se procurer au plus tôt les formules d'inscription en s'adressant à la Fédération des Loisirs-Danse, 2765, rue Desjardins, Montréal 4, 872-2035.

Industriels à l'amende

GREFFE DE LA PAIX

30 mai au 4 juin

Le ministère du Revenu national a fait condamner deux industriels de la région pour avoir négligé de fournir un rapport sur la taxe d'accise, et de remettre le montant perçu, à payer chacun \$25.00 d'amende et les frais.

Un coiffeur a été condamné à \$25.00 d'amende et aux frais, pour avoir omis de payer sa cotisation au Comité Conjoint des coiffeurs.

Trois pêcheurs de Rimouski, ont été condamnés à payer chacun \$10.00 d'amende et les frais, pour avoir pêché dans un lac baillé au Club de pêche et Chasse du Lac Neigette.

Pour avoir circulé avec une automobile dont le silencieux était défectueux, un Rimouskiois a été condamné à \$10.00 d'amende et aux frais.

Un résident de Rimouski, trouvé en possession de boissons alcooliques destinées à la vente, a été condamné à \$200.00 d'amende et aux frais.

Il existe un oiseau dont les hommes récoltent le nid pour en faire un potage. Cet oiseau, rapporte Sélection du Reader's Digest de mai, est le martinnet d'Indochine appelé salangane. Véritable joyau de cristal, son nid est issu du bec de la femelle qui le tisse avec un liquide visqueux sécrété par des glandes situées sous sa langue. Les initiés le trouvent délicieux en potage.

Les conditions de pêche dans le Lac-au-Saumon

Les autorités du ministère du Tourisme, de la Chasse et de la Pêche désirent informer le public pêcheur québécois que le Lac-au-Saumon n'est pas compris dans les limites de la réserve de la rivière Matapédia et qu'en conséquence on peut pê-

cher dans ce lac sans qu'il soit nécessaires de détenir un permis de pêche quotidien; seul le permis de pêche annuel est exigé, comme partout ailleurs dans le Québec.

Le règlement qui s'applique à la pêche au saumon et qui in-

terdit l'emploi d'appâts autres que les mouches artificielles vaut autant pour le Lac-au-Saumon que pour les autres étendues d'eau fréquentées par le saumon atlantique de mer.

Quant à la pêche aux autres espèces de poisson, on peut faire usage de leurres autres que les mouches artificielles et d'engins de pêche au lancer léger (spinning) et au lancer lourd.



La bière d'Ernest Ouellet

y a rien qui
Labatt!

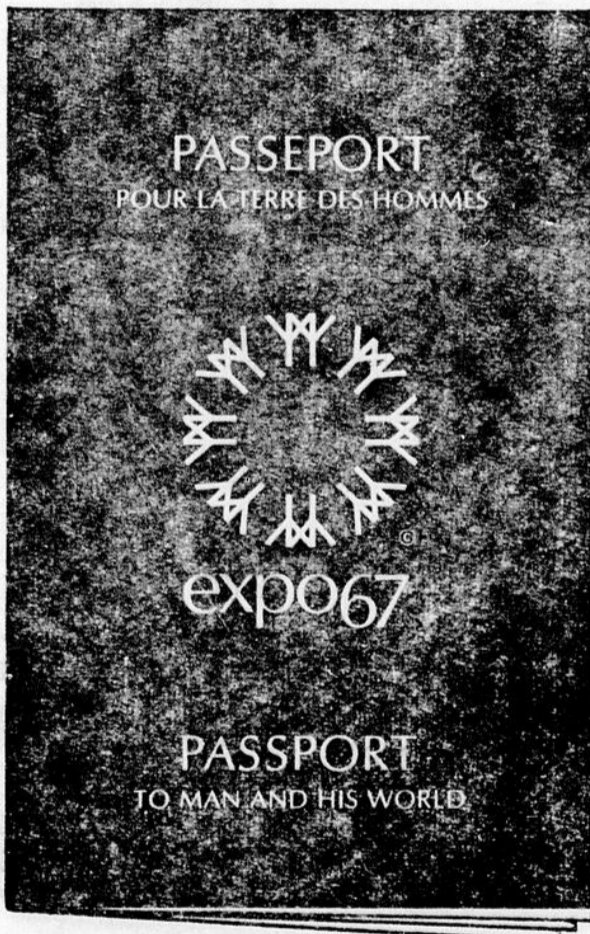

Prenez le vôtre aujourd'hui à la succursale la plus proche.
PROFITEZ DES RABAIS DE LA PÉRIODE DE PRÉ-VENTE.
Ouvrez un compte en vue de préparer la visite de l'Expo 67 avec votre famille, à Montréal, du 28 avril au 27 octobre 1967.

LES BANQUES À CHARTE
DESSERVANT
VOTRE VOISINAGE

GRANDE CLINIQUE "Presto"

LES 16, 17 et 18 JUIN
VOIR PAGE 18



La Fête des

**DIMANCHE LE 19 JUIN,
VRAIMENT SA
un vrai jour**

**JUS d'oranges
" OASIS "**

EXTRA SPECIAL

2 contenant 64 oz **.85**

**Lait en poudre
"CRINO"**

Boîte 3 livres **1.05**

**JAMBON
COTTAGE
de 2 À 3 LIVRES**

LA LIVRE **.69**

VEAU FRAIS DÉLICIEUX

Épaule petit os	4 à 5 lb	LB .59
SOC de VEAU	2 lb et plus	LB .49
GIGOT de VEAU		LB .29

Gigot et Travers DE COTES POUR SOUPE **LB .39**

Jambon fesse MAPLE LEAF **LB .79**

Morceaux environ 6 livres prêt à servir

**Pâte à dents
"COLGATE"**

Format familial **.89**
Prix rég. 1.19

**SAVON
en poudre
A. B. C.**

Format géant **.89**
Prix rég. 0.99

**Lait évaporé
"CRINO"**

4 btes 16 oz **.59**

**FEVES JAUNES
coupées
"AYLMER"**

4 btes 20 oz **.89**

**Papier aluminium
"STUART"**

2 btes 12"x25' **.69**

**BEURRE DE
BUTTERSCOTCH**

de Pôt **.89**
Gauvin 56 oz

SOUPE

"LOWNEY'S"
nouilles et poulet

5 pqt **.45**

SAVON en barres

"VENUS"

6 barres **.49**

KRISPY KERNEL

Arachides Pqt blanches 13½ oz **.39**

ARACHIDES

BRUNES Paquet 13½ oz **.39**

**ARACHIDES
ORDINAIRES**

dans écailles paquet 16 oz **.39**

Pois verts assortis

de Vachon **3** btes 20 oz **.53**

Chez



MICHAUD

Les Pères

N, CE SERA
SA JOURNÉE,
pour de fête!

ges
"
AL
85

SPECIAL
GATEAUX
POUR LA FETE DES PERES

Avec une **1.59**
Tasse gratuite
et autre choix à **.99 Ch.**

Cigarettes
"PLAYERS"
SPECIAL
LE CARTON **3.63**

GAGNEZ UNE MUSTANG
une Mustang sera en montre
durant toute la fin de semaine
à notre magasin.

PAPIER
de toilette
"PLUSH"
Paquet
8 rlx **.69**

BISCUITS
au chocolat
"TIT-COQ"
Boîte 30 bists
Rég. 0.49 **2 pour .63**

"GARDEN SHOW"
DEL MONTE

Pois verts	2	btes 15 oz	.43
Blé d'Inde EN CREME	2	btes 15 oz	.49
Fèves jaunes ASSAISONNEES	2	btes 14 oz	.41
Blé d'Inde EN GRAINS	2	btes 15 oz	.41

FRUITS ET LÉGUMES FRAIS



BANANES
du Honduras
muries à point
LB. .10

CERISES
"Bing"
grosses No 1
LB .59

RADIS
FRAIS
avec tiges
du Québec
3 pqts .19

FRAISES
FRAICHES
importées No 1
Panier une chopine
.29

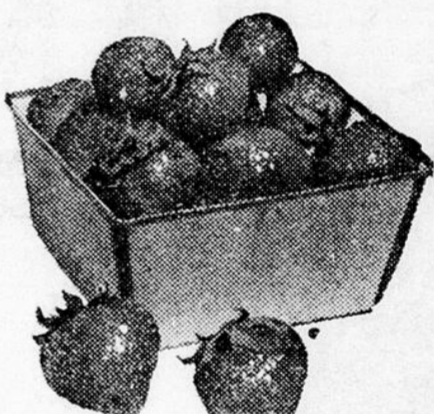

JUS d'Oranges "SWING" **3 ENVS .39**
Poudre - Obtenez le troisième gratuitement

ÉPARGNEZ DANS TOUS LES RAYONS

A LA FERRONNERIE

OFFREZ A PAPA, POUR
SES EXCURSIONS DE PECHE :

Glacière portative 19.50
"COLEMAN" Prix rég. 22.50

Ensemble d'ustensiles 6.75
POUR LE CAMPEUR Rég. 8.50

Matelas pneumatique 8.95
Prix rég. 10.95 pour

A LA LINGERIE POUR DAMES

BAS NYLON
1ère qualité
3 paires pour 1.00

EMBALLAGES GRATUITS
DE TOUS VOS CADEAUX
DE LA FETE DES PERES!
Que vous les
ayiez choisis dans
n'importe quel rayon!



Chez **MICHAUD**

Le ministère du revenu ne fait plus confiance aux fabriques

● Comptabilité pour les dons de charité

C'est une exigence formelle du ministère du Revenu, qui n'acceptera plus les reçus de charité émanant des Conseils de fabrique à l'avenir à moins que le Fisc puisse vérifier dans les livres de comptabilité de chaque Fabrique les argents perçus en dons, quêtes, oboles.

Il y eut, à cet égard, hésitation et franche discussion parmi les membres du Conseil de Fabrique St-Germain de Rimouski. On a même songé à faire équipe avec d'autres Conseils de Fabrique du diocèse qui voulaient protester pour réclamer que le \$100, déductible pour fins d'impôt, soit porté à au moins \$200. Mais c'est à la grandeur du pays que ces protestations devraient se faire et comme d'autres tâches urgentes accaparent le Conseil de Fabrique St-Germain, il en est venu à l'adoption de la mesure déjà en application dans de nombreuses Fabriques du Québec.

Dès le 19 juin,

on pourra obtenir les enveloppes

Le système d'enveloppes prendra effet, dès le 1er juillet, dans la paroisse de la cathédrale de Rimouski. Et le Ministère du Revenu ajoute, dans son ultimatum, que le montant des oboles versées et comptabilisées officiellement sera multiplié par 2 en 1966 pour fins de déduction d'impôt dans les rapports du printemps 1967.

Cinquante-huit enveloppes, en un seul faisceau, seront à la

disposition des personnes qui voudront bien s'en prévaloir, dès les dimanches, 19 et 26 juin, dans la sacristie de la Cathédrale St-Germain, après les messes dominicales. Les marguilliers et d'autres personnes seront sur place pour la distribution des enveloppes et l'inscription des citoyens désirant se prévaloir du système. Car chacune des 58 enveloppes (pour une année) portera un unique numéro, qui devra correspondre au numéro inscrit, dans la plus entière discrétion, au registre de comptabilité

de la Fabrique St-Germain avec le nom du paroissien.

Les reçus de charité, au printemps 1967, ne seront remis qu'aux personnes dont les noms apparaîtront dans les registres de la Fabrique, sous un numéro, celui de leur enveloppe, en conformité avec les dons faits à la cathédrale par le système d'enveloppes.

C'est une mesure jugée tra-

cassante, vexatoire même. Mais elle est imposée par le fisc. Elle ne fera qu'ajouter au travail du personnel de la cure et des marguilliers. Mais qu'on n'oublie pas que c'est une exigence du ministère du Revenu et que ce sera la seule voie pour obtenir un reçu de charité authentique, dans sa paroisse, acceptable par le Fisc canadien.

André Gauthier, marguillier.

Le Comité du Centenaire demande des suggestions

Le comité spécial formé récemment au sein de la communauté rimouskoise en préparation des fêtes de la "Célébration du Centenaire de la Confédération" désire voir tous les organismes, intéressés à participer à ces cérémonies, lui faire part, dans le plus bref dé-

lai possible, du ou des projets spéciaux qu'ils songent à réaliser ou qu'ils sont en train d'ébaucher.

Plus tôt le comité spécial connaîtra les plans particuliers, plus vite il pourra établir un programme d'ensemble offrant variété, qualité, intérêt et coordination.

SUGGESTIONS

Comme suggestions aux corps intermédiaires, le comité du Centenaire mentionne l'organisation d'un gala estival, le projet d'un musée, une exposition, un pageant, des conférences, des concerts, une Société Historique, des visites à l'EXPO-67, un bal historique, une pièce de théâtre (historique), une série de cours pour les adultes sur l'histoire du Canada, l'étude de la faune et de la flore, un journal, des émissions de télévision et de radio, des chants populaires, des danses folkloriques, la reconstitution de maquettes et de décors historiques, la construction de prototypes d'édifices, l'érection de statuts des personnages historiques rimouskois, des visites inter-provinciales, des visites inter-régionales et des activités sportives.

Frère Jésuite

Que sont les Frères en missions ? Tous les métiers imaginables. Organiseurs et professeurs dans nos écoles, comme en Éthiopie, ils rendent aussi les mille et un petits services que peuvent rendre des gens adroits et ingénieux.

Le Père missionnaire qui a pu obtenir un Frère comme compagnon de labeur se croit des plus fortunés tant c'est une chose peu facile à trouver. La vie et le rendement apostolique d'un prêtre s'en trouvent transformés. Sur quelque 7,000 missionnaires jésuites dans le monde entier, 1,072 sont des Frères.

Si vous désirez plus de renseignements sur la vie de Frère missionnaire jésuite vous pouvez communiquer avec le Père Jean St-Arnaud, S.J., L'adresse postale est : C.P. 130, St-Jérôme, Cité Terre bonne, Qué.

Meilleur pour les enfants

Au lieu de donner aux enfants des sucreries et des boissons gazeuses entre les repas, offrez-leur des fruits, des galettes à la farine d'avoine, du lait ou du jus de fruits.



La bière
qui monte
en
popularité

DISTRIBUÉE PAR

Zénon
Ouellet

ET SON ÉQUIPE

66-38F

BUREAUX A LOUER

situés dans édifice à bureaux, rue de l'Évêché, centre d'affaires.

Téléphonez

723-9011

Bertin
DE FILS L.T.E.E.
DECORATEURS

Rembourreurs

Remodelage de meubles
Polissage

Réparations de matelas
Fabricants de matelas
et meubles

Spécialistes en tapis

383, St-Germain RIMOUSKI
Tél. 723-6555

**Des vacances
de quelques
semaines? Un prêt
Laurentide dans
quelques minutes!**

Contre un versement mensuel de	VOUS POUVEZ OBTENIR				
	réglable en 12 versements	réglable en 18 versements	réglable en 24 versements	réglable en 30 versements	réglable en 36 versements
\$ 55	591.67	858.74	1,111.87	1,355.73	1,529.28
\$ 65	702.97	1,021.65	1,327.63	1,567.97	1,807.34
\$ 75	814.65	1,186.60	1,507.75	1,809.19	2,085.39
\$ 80	870.53	1,269.71	1,608.26	1,929.81	2,224.41
\$ 90	982.56	1,437.10	1,809.30	2,171.03	2,502.46
\$105	1,151.68	1,650.24	2,110.85	2,532.87	2,919.54

Prêts Jusqu'à \$5,000 remboursables en 5 ans.

Si vous avez besoin d'argent supplémentaire pour vos vacances pourquoi ne pas téléphoner au gérant chez Laurentide? Vous obtiendrez très vite cet argent à un taux très abordable.



LAURENTIDE

Succursale à : Rimouski
302, rue St-Germain — 723-9211

TRIBUNE LIBRE

LA RÉNOVATION ADAPTÉE À LA VIE RELIGIEUSE

M. le rédacteur,

Dans un article publié dans un journal de Montréal, le 24 mai dernier, un confrère "tenta" d'exposer les conditions d'une adaptation de la vie religieuse à notre époque. A cause des conséquences éventuelles des idées émises, je dois, avec regret, le contredire sur plusieurs points, d'autant plus que d'autres confrères m'ont incité à agir ainsi.

L'auteur de cet article déplore notamment que les communautés religieuses soient pratiquement fermées aux enquêtes sociologiques. Mais quelle relation peut-il exister entre la sociologie comme telle et la vie religieuse?... les deux n'évoluent pas du tout sur le même plan.

Il se demande ensuite si les communautés religieuses auraient peur de la vérité? — Les communautés n'ont pas peur de la vérité, en principe, mais elles redoutent, — non sans raison!... — ceux qui ont la manie de chercher des scandales pour les lancer dans le public, et pour qui la notion de calomnie et de médisance est inconnue. D'ailleurs, on ne peut soutenir, sans nuances, que les communautés religieuses, et aussi l'Eglise, n'ont rien à cacher; en effet, il y a des misères partout, et la justice ainsi que la charité exigent qu'on ne les étale pas au dehors, sans motif proportionnellement grave. Il faut même ajouter que chacun de nous, — et qui que nous soyons — a des choses dans sa vie et dans sa famille qu'il préfère ne pas dévoiler. Cette vérité s'applique tout autant à l'Eglise et aux communautés religieuses.

On dit encore que les Religieux sont "quasi totalement coupés de la vie". Mais une telle affirmation est absolument inadmissible, pour ne pas dire davantage. En effet, les Religieux et les Religieuses de vie active, exercent leur apostolat comme éducateurs, comme infirmières, comme prêtres dans le ministère auprès des âmes. Par ces fonctions accomplies en pleine "pâte humaine", les Religieux, les Religieuses, et aussi les prêtres, évoluent au plan de l'existence très concrète des hommes et ils apprennent ainsi à connaître tous leurs problèmes.

D'ailleurs, les Religieux et les Religieuses ne sortent pas des nuages; ils sont nés dans une famille identique à toutes les autres, et ils ont grandi avec des frères, des sœurs, des voisins; ils ont fréquenté les écoles. Sans doute, il y a encore et il y aura toujours des améliorations à apporter, mais le branle est donné en ce sens dans toutes les communautés, et il faut prendre le temps de réfléchir pour chercher et découvrir les solutions neuves et complexes qu'il faut élaborer.

On accusait aussi les Religieux et Religieuses d'être des êtres marginaux, ajoutant que la marginalité "ne se décrit pas, mais se ressent au niveau viscéral"! Mais le bon sens élémentaire nous amène à conclure que les adaptations de la vie religieuse doivent s'établir avec la tête, et non avec les viscères. Les réflexions nécessaires doivent

donc être "cérébrales", et non "viscérales"!

Enfin, le comble des surprises est apporté, quand l'auteur appelle "les laïcs chrétiens au secours du sacerdoce québécois, au secours des communautés religieuses québécoises". Et il mentionne les noms de quelques laïcs, qui ont sans doute leurs mérites dans leur sphère respective, mais qui ne connaissent absolument rien de la vie religieuse, de sa théologie et de ses exigences profondes. Cet appel au secours est l'indice psychique d'un certain infantisme, dont l'un des caractères fondamentaux est l'insécurité!...

Si quelqu'un veut se permettre d'exposer publiquement des opinions sur la rénovation adap-

tée de la vie religieuse, il doit demeurer "sérieux", et prendre la peine d'étudier attentivement les directives générales du IIe Concile du Vatican à ce sujet. Il doit admettre, sans arrière-pensée, que ce Concile ne date pas du Moyen Age, mais qu'il répond le mieux possible au besoin de notre temps, en autant du moins que l'Eglise, qui est humaine et divine, peut atteindre à ce sommet!...

Ovila Melançon, c.s.c.
Maison de la Providence

Les témoins se rendent à Montréal

Le président de la congrégation des Témoins de Jéhovah de Trois-Pistoles, M. Franz Heinis, annonce que les membres de la région assisteront au plus grand congrès d'instructions du genre dans notre province qui sera tenu au Forum de Montréal et au Marché Atwater, du 13 au 17 juillet.

Selon M. Heinis, plus de 15,000 délégués sont attendus à ces jours d'étude qui font partie d'une série de 13 rassemblements qui se dérouleront cet été sur le continent.

Plusieurs membres de la région auront une part active dans la préparation de ce congrès en servant comme menuisiers, électriciens, etc. dans les différents métiers. Ils feront partie des 4,500 travailleurs volontaires qui seront affectés aux 21 départements.

A LOUER LOGEMENTS

1 1/2, 3, 4 et 5 pièces. Chauffage à l'électricité, eau chaude, etc., inclus dans le prix de location. S'adresser à :

LES IMMEUBLES GUERETTE
100, 3e Rue, St-Pie-X, Rimouski
Tél. 723-7488

Le Rév. P. J.-C Pelletier ordonné à Luceville

A Luceville, le 22 mai, a été élevé à la prêtrise, le Père Jean-Claude Pelletier, fils de M. et Mme Wilfrid Pelletier, originaire de Ste-Luce. La cérémonie était présidée par S. Ex. Louis Levesque, évêque coadjuteur de Rimouski.

Le Père Pelletier célébra sa première grande messe le lendemain à dix heures. Cette cérémonie fut suivie d'une réception pour les parents et amis à l'hôtel Georges VI, de Rimouski.

Etaient présents le Père Thomas Pelletier, o.m.i., oncle de l'ordonné, missionnaire depuis 34 ans dans l'Ouest canadien, MM. les abbés Eugène Ruest, Ulysse Desrosiers et Louis-Georges Lamontagne, consins de l'ordonné, ainsi que M. l'abbé Jean-Marie Beauhieu, curé de la paroisse.

Le Père Jean-Claude Pelletier appartient à la Société des Ste-Apôtres et travaillera à la Maison St-Paul, maison de retraite de la Société.

BUREAU A LOUER

FACE A L'HOTEL DE VILLE
Bâtisse à l'épreuve du feu, frais peints, libre immédiatement, si désiré.

Tél. 723-7538



LA VRAIE SAVEUR DE HOLLANDE — DEPUIS 1695,
John de Kuyper & Son — Blended Gin — Distillé à Montréal



Êtes-vous intéressé à accumuler de l'argent?

M. Durand: Et comment! mais la chance ne m'a pas souri jusqu'à présent.

Interviewer: Eh bien! La Mutual Life du Canada vous offre une excellente occasion. C'est le Placement cumulatif.

M. Durand: Un placement cumulatif? Mais la Mutual Life ne vend-elle pas de l'assurance-vie?

Interviewer: Bien sûr, mais elle a toujours eu le souci d'aider les gens à mettre de l'argent de côté et à le faire profiter.

M. Durand: Très bien. Revenons au Placement cumulatif. Quels sont ses avantages?

Interviewer: Tous ceux qu'un placement sûr peut présenter... et bien d'autres!

M. Durand: Oui? et lesquels?

Interviewer: Des intérêts, la sécurité du capital, des valeurs de nantissement. C'est enfin un programme d'épargne complet.

M. Durand: Cela doit coûter cher au début?

Interviewer: Vous pouvez avoir le Placement cumulatif qui vous convient, même pour \$15 par mois ou plus pendant 15 ans.

M. Durand: Et puis, alors?

Interviewer: Avec cet argent, vous pourrez acheter une maison, voyager, profiter d'une occasion pour vous établir en affaires ou laisser grossir ce capital.

M. Durand: Ce capital porte intérêt?

Interviewer: Des intérêts garantis ainsi que des dividendes de la Mutual Life, la compagnie aux dividendes constamment élevés.

M. Durand: Vraiment intéressant!

Interviewer: Sans le moindre doute. Consultez le représentant de la Mutual Life du Canada. Il saura vous renseigner.



La Mutual Life

COMPAGNIE D'ASSURANCE DU CANADA

FONDÉE EN 1889 / SIÈGE SOCIAL: WATERLOO, ONT.

Est-ce ton cas?

Si tu veux boire et le peux, c'est ton affaire.
Si tu ne veux pas boire et ne le peux, c'est notre affaire.

Alcooliques Anonymes
Case postale 13
RIMOUSKI
Tél. 723-6224

SUCCURSALE A RIMOUSKI : 208, rue St-Germain, Tél. 723-7831

ANNONCES CLASSÉES

PAYABLE AVANT PUBLICATION — Minimum : 25 mots \$1.00 — 2¢ le mot additionnel — 4¢ le mot, hors de la région
Les annonces doivent nous parvenir avant le mardi, à 5 hrs p.m. — 52, DE LA CATHEDRALE — Tél. 723-6528

Propriétés à vendre

MAISON A VENDRE : dans St-Pie-X, 6 pcs, genre bungalow, chauffage central, entrée 220, terrain de 90 x 80. S'adresser au tél. 723-2047 (1)

BUNGALOW A VENDRE : pour cause de départ, situé à Ste-Agnès, 3 chambres, salon, cuisine et sous-sol fini. S'adresser à 70, D'Auteuil, Ste-Agnès. 723-9628 (1)

A VENDRE : chalet situé au lac de l'Aqueduc, meublé, avec entrée 220, ainsi que chaudière et moteur "Evinrude", 3 forces. S'adresser à 723-3548 (1)

PROPRIETE A VENDRE : Située à 2 rue de la gare à St-Fabien de Rimouski, terrain mesurant 40 arpents de superficie, dont 5 logeant le lac de la Station (Côté Nord) Propriété comprenant une maison de 28' x 32', deux étages, système de chauffage eau chaude neuf, entrée 220, AUSSI un restaurant avec équipement; une grange neuve ainsi que 3 autres bâtiments d'utilité. Endroit propice pour camping, colonie de vacances ou club. Accessible par un chemin privé. Vente cause de décès. S'adresser à Mme André Morin, tél. 162, St-Fabien. (1)

A VENDRE : chalet meublé, frigidaire compris, situé au Lac de l'Aqueduc, à 7 milles de Rimouski. Prix d'aubaine, cause de départ. S'adresser à 723-7487 (1)

MAISON A VENDRE : cause de départ, située à 11, rue Fabrique, Ste-Odile, genre bungalow, entrée 220, chauffage central, 6 appartements. S'adresser à 723-8995 (1)

A VENDRE : chalet près de la gare Rocher-Blanc, meublé, chambre de bain, foyer, site pittoresque embelli par nombreux arbres et plage magnifique. Prix spécial comptant ou conditions. S'adresser au tél. 723-3636 ou 723-9387

CHALET A VENDRE : situé au Lac Noir, puits artésien, entrée 110-220, partiellement meublé. S'adresser à 723-7554 (1)

A VENDRE OU A LOUER : grand chalet meublé, avec toiture de bardeaux d'asphalte, lambris en amianté. Remise à bateau, bateau compris et moteur "hors-bord" 25 H.P. Beau terrain, eau courante, électricité 60 ampères. Situé près du lac St-Mathieu à un mille du village. Véritable aubaine. S'adresser à Henri St-Pierre, 159, Fraserville, Rivière-du-Loup, tél. 862-3183 (1)

Magnifique bungalow A VENDRE : situé à 47 ave Sirois, Rimouski. 7 pièces, libre au début de juillet 1966. Raison: départ. S'adresser à 723-8895 ou 723-8961

CHALET A VENDRE : situé au petit Lac Macpès, à St-Narcisse. S'adresser à 723-9102 (1)

CHALET MEUBLE A VENDRE : sur le bord du Lac Chaud, 10 milles de Rimouski. Site magnifique. S'adresser à 724-4644 (1)

MAISON A VENDRE : deux logements, située rue St-Paul, Rimouski. S'adresser à 723-3220 (1)

MAISONS NEUVES A VENDRE : différents modèles, dans Ste-Agnès, près de l'école. Dernier financement consenti à 6¼%. Boni fédéral de \$500.00 Libre immédiatement. S'adresser à Gilbert Levesque, 71, St-Laurent, Rimouski. Tél. 723-6826 (1)

A VENDRE : maison de 5 logements. Située à 125, Notre-Dame, revenu mensuel très intéressant. Conditions avantageuses pour acheteur sérieux. Libre immédiatement. S'adresser au tél. 723-3102 (1)

A VENDRE : grand chalet, tout meublé, huit pièces, près du Lac Shaw. St-Narcisse, confort: électricité, eau courante, chauffage à l'huile, etc. Classe et pêche. Terrain de 150 x 500. Prix avantageux. S'adresser à 723-9871 (1)

MAISON A VENDRE OU A LOUER : 5 pcs, système de chauffage à eau chaude avec garage communicant avec maison. Située boul. St-Germain, Rimouski, tél. 723-5383 ou 723-7494 (1)

MAISON A VENDRE : située à Rimouski-Est, 7 pcs, visite sur rendez-vous. S'adresser au tél. 723-5179 (1)

A VENDRE : restaurant-épicerie, très bien situé. Vente cause de maladie. S'adresser à Alphonse Godbout, Price, ou tél. à Rimouski 723-6849 (1)

A VENDRE : maison neuve, pouvant être occupée immédiatement. Plan de financement de la Société Centrale d'Hypothèques et de Logement. S'adresser à Roland Lévesque, 200, Cathédrale, Rimouski. Tél. 723-3772. (1)

MAISON A VENDRE. S'adresser à Plan d'Habitation Lévesque Inc., tél. 723-2504 (1)

MAISON A VENDRE : avec garage, grand terrain pour jardinage, arbres fruitiers; AUSSI à vendre tracteur "Poney Massey Harris". S'adresser à Ls Philippe Desrosiers, St-Anaclet, tél. 723-6750

CHALET A VENDRE : avec poêle à bois \$600.00, semi-meublé. S'adresser à 123, 4e Rue, Rimouski. (1)

Terrains

TERRAIN A VENDRE : situé dans Nazareth. S'adresser au tél. 723-7285 (1A)

TERRAIN A VENDRE OU A LOUER : eau courante. S'adresser à Albert Parent, 101, Tessier, près de l'église de Ste-Odile, Rimouski. (1A)

Auto

A VENDRE : Pontiac 1952, en très bon état, millage garantie 32,000 milles, vérifiée pour \$5, bas prix. Cause de vente: maladie. S'adresser à 723-9583 (2)

A VENDRE : Meteor "Rideau 1959" peinture neuve et moteur reconditionné, très bonne condition. S'adresser à 723-3741 (2)

Divers

A LOUER : roulotte de 25' x 10', installée au Club des Raquetteurs, eau courante et électricité. A louer à la journée, à la semaine ou au mois. S'adresser au Club des Raquetteurs tél. 723-7327 ou 735-9910 (3)

A VENDRE : "blazers" dont 3 de 10 ans et un de 8 ans, à laisser à très bon prix. S'adresser à 724-4865 (3)

A VENDRE : bateau de 28 pieds, avec moteur marin de marque "Gray". S'adresser après 6 heures au tél. 723-2102 (3)

AUX AMATEURS DE GOLF : A vendre: parts de Golf accessibles pour le Club de Golf du Bic. Réduction accordée. S'adresser à 723-6995 (3)

A VENDRE : lot de chassis usagés, très bon état, conviendraient pour chalet; AUSSI 2 portes dont l'une est double. S'adresser au tél. 723-2824 (3)

TRICOTS A VENDRE : pour bébés, au crochet ou à la broche; AUSSI ferais n'importe quel autre tricot sur demande. S'adresser au tél. 723-3423 (3)

Aubaine — Meubles neufs ou usagés. Vente et service télévision "Electrohome". Vendons et échangeons meubles de toutes sortes. Occasion exceptionnelle de vous procurer de bons meubles à très bon marché, aux Enchères Chéri, 105, St-Germain. Tél. 723-7373.

POISSONS FRAIS A VENDRE : morue, hareng, sole. Veuillez vous adresser au quai de Rimouski-Est, à la roulotte de Germain Lemieux.

A VENDRE : poêle à l'huile avec brûleur, en très bonne condition. Prix \$25.00 Pour informations, s'adresser à 108, Cathédrale, Rimouski. Tél. 723-3219 (3)

A VENDRE : poêle électrique 220, 4 ronds, combiné huile ou bois; AUSSI laveuse "Westinghouse". S'adresser à 723-2047 (3)

A VENDRE : réfrigérateur RCA Whirlpool, 9 pi. cu, en excellent état. S'adresser à 723-2588 (3)

A VENDRE : grange-étable pour démolition; AUSSI balance 'truck' pèse jusqu'à 2,000 livres. S'adresser à 92 Tessier, Rimouski. Tél. 723-7164 (3)

CHALOUPE A VENDRE : Moteur "Imboard", 110 forces; aussi tour à fer à vendre, 21 pouces de "swing". Bonne condition. S'adresser à 723-7554 (3)

A louer

CHAMBRES A LOUER : au centre de la ville. S'adresser au tél. 723-6682 (4)

GRANDE CHAMBRE A LOUER : près de l'hôpital, entrée indépendante. S'adresser à 723-3246 (4)

A LOUER : 2 appartements, chambre et cuisine, chauffés et meublés. S'adresser à 95, 3e Rue St-Pie-X, Rimouski. 723-7336 (4)

3 BELLES GRANDES CHAMBRES A LOUER : situées rue St-Jacques dont 2 sont libres immédiatement et l'autre qui est double est libre le 25 juin. Bon chez-soi vie familiale, endroit tranquille, pension si désirée. S'adresser à 723-8450 (4)

APPARTEMENTS MEUBLES : chauffés, éclairés, 2 chambres avec cuisine et salon, pour jeunes filles ou couples. S'adresser au tél. 723-3644 (4)

A LOUER : une chambre moderne, mobilier neuf, centre de la ville; aussi appartement 1½ pcs, non meublé, dans même édifice. S'adresser au tél. 724-4106 le jour ou 723-8759 le soir. (4)

A LOUER : 2 apts, chauffés, meublés, avec chambre de bain, entrée 220, pré-larcs fournis, entrée privée. Située à 125, Notre-Dame, Rimouski. S'adresser au tél. 723-3102 (4)

A LOUER : grande chambre meublée, permission de cuisiner Poêle électrique fourni. Endroit tranquille. S'adresser à 108, Cathédrale. Tél. 723-3219. (4)

2 CHAMBRES A LOUER : plus chambre de bain. Convientraient pour couple ou institutrices. Situées sur la 2e rue à St-Robert. S'adresser au tél. 723-8985 (4)

A LOUER : grande chambre plus chambre de bain, meublée ou non, endroit tranquille, pour monsieur. Située dans le centre d'achat, St-Germain-Ouest. S'adresser au tél. 723-9171 ou 723-2452 (4)

A LOUER : chambres modernes avec armoires, pole électrique et usage du frigidaire et téléphone. Service de lavage gratuit, entrée privée. Les Appartements Lemieux, 340, St-Germain, Rimouski. 723-9911 (4)

Logements

MAISON A LOUER : de 8 à 10 appartements, très bien située, deux étages; aussi chambres à louer. S'adresser à 65-A, rue Evêché, Rimouski. tél. 724-4157 le jour ou 723-7312 (5)

A LOUER : logement 6 pcs plus solarium entrées 220 et laveuse et sècheuse, intérieur genre "vieille maison canadienne" avec commodités modernes. Libre immédiatement. Situé à 131-B, Evêché, Rimouski. S'adresser à 723-3888

A LOUER : local pour commerce ou bureau, centre des affaires, immeuble commercial. S'adresser à 184, boul. St-Benoît, tél. 159, M. Adrien Bérubé, Amqui (5)

A LOUER : maison seule, située à 7, Place Bégin, Nazareth. 3 chambres à coucher. Libre le 1er août ou le 1er septembre. Cause de départ, \$100, par mois. S'adresser à 723-5422 (5)

A LOUER : logement, situé à 63-B, Evêché, 8 pcs, voisin de la Ménagère Co-Op. Entrée 220. Libre le 1er juillet. S'adresser à 98, Ste-Marie, Rimouski. 723-7466 (5)

A LOUER : logement neuf, 2½ pcs, chauffé, électricité payé, poêle et frigidaire fournis. Service de laveuse sur le même plancher, très bel emplacement, à proximité de tout. Libre immédiatement. \$85.00 par mois, taxe d'eau incluse, service de concierge, tentures pour salon et cuisine fournies. S'adresser à 723-3118 (5)

A LOUER : logements 3 pcs chauffés, poêle et frigidaire fournis, dans bâtisse à l'épreuve du feu (Poeple's); aussi logement de 4 pcs. S'adresser à 723-6506 (5)

GRANDE MAISON A LOUER : Située dans le centre des affaires, chauffage à eau chaude. Libre immédiatement. Cause de départ. S'adresser à 723-2113 ou 14, Ste-Marie, Rimouski. (5)

CHALET A LOUER : situé sur la plage Bellevue. S'adresser à 188, Evêché, Rimouski. Téléphone 723-7525 (5)

A LOUER : logement 4 pcs, meublé, éclairé. Libre immédiatement; aussi appartement à louer, permission de cuisiner, meublé, chauffé et éclairé. Libre fin de juin; aussi chambres simple ou double à louer. Situées dans le centre des affaires. S'adresser à Mme Laura Beaulieu, 26, St-Paul, tél. 723-8179 (5)

LOGEMENT RESIDENTIEL A LOUER : à 52, Cathédrale, 2½ pcs, comprenant une grande chambre, une cuisine et une salle de bain. S'adresser à 723-2458, face à l'hôtel de ville. (5)

A LOUER : logements de 4 pcs, meublés ou non, peinture fraîche, situés à 351, rue St-Germain, Rimouski. S'adresser à 723-5285, l'après-midi tél. 723-6360 (5)

A LOUER : logement 3 pcs, 1er plancher. S'adresser à 723-9358

A LOUER : logement 9 pcs, chauffé. Libre le 30 juin, situé à 26, Lavoie, Rimouski. S'adresser à 723-3361, M. Arthur Amiot.

A LOUER : logement. S'adresser au tél. 723-7824 (5)

A LOUER : bungalow moderne, 5 pcs plus chambre de bain, chauffage central, entrée 220, four encastré et cuisinière à Mème. Installation pour laveuse et sècheuse automatique. Planchers recouverts de tuile. Sous-sol chauffé, situé à proximité de Rimouski. Libre le 1er juillet. S'adresser au tél. 724-4706 (5)

A LOUER : logement 4 pcs, chauffé, électricité comprise. Plancher de tuiles neuves à la grandeur. Peinturé à neuf. Situé à 30, rue Lepage. Beau parterre et arbustes. S'adresser à 724-4106 le jour et 723-8759 le soir. (5)

A LOUER : logement à 50-A, Tessier, 5 pcs plus chambre de bain. Libre immédiatement. S'adresser à Adélarde Martin, tél. 723-2526 (5)

A LOUER : petit logement 2 pcs, pole électrique et frigidaire compris. Situé à 73, Rouleau, Rimouski. S'adresser à Ferronnière Bérubé. Tél. 724-4188 (5)

A LOUER : logements de 1 et 2 pcs, meublés, chauffés. S'adresser à 723-6591 (5)

A LOUER : appartement 1½ pcs, meublé "Au Séjour" au 5e plancher. Balcon, vue magnifique. Libre le 1er juillet. S'adresser au tél. 724-4106 le jour et 723-8759 le soir. (5)

A LOUER : logement 11 pcs, au centre de la ville. Idéal pour maison de chambres. S'adresser au tél. 724-4106 le jour et 723-8759 le soir. (5)

A LOUER : logement neuf de 4½ pcs, dans édifice moderne chauffé, eau chaude, tuiles sur les planchers. Situé au centre de la ville, près des écoles. S'adresser à 723-6161 ou 724-4815 (5)

CHALET MEUBLE A LOUER : situé au Cap à l'Original, électricité et réfrigérateur. S'adresser au tél. 736-4256 (5)

On demande

ON DEMANDE A ACHETER : piano usagé. S'adresser à 723-2930

ON DEMANDE : 2 filles pour travail facile de classement dans bureau, expérience non requise, instruction minimum 9e année, pension fournie, passage payé, bon salaire. Ecrire donnant âge, anniversaire à C.P. 430, Lévis, P.Q. (6)

"VOICI AVON" Toute femme ambitieuse, qui a du temps libre, peut gagner de l'argent. Leçons gratuites sur la vente. Expérience non-essentielle. Territoires St-Donat, Rimouski, Bic et Village Brisson. S'adresser au téléphone 723-7789 ou C.P. 963, Rimouski.

ON DEMANDE : vendeuse d'expérience pour prendre charge d'un rayon au magasin Le Syndicat de Rimouski Inc. Toute demande devra tre adressée au Gérant du magasin. Le Syndicat de Rimouski Inc., C.P. 596, Rimouski, tél. 723-2761 (6)

LOCAL A LOUER

POUR SALON COIFFURE au second plancher de l'édifice Gagnon, 1800 pi. c. de surface, face à l'hôtel de ville, voisin des banques, centre commercial. Tél. 723-2458

À LOUER "LES APPARTEMENTS ANTONIO"

Logements luxueux de 4½ et 5½ pièces à prix raisonnables. Tél. 723-2504 ANTONIO LEVESQUE

Petit guide de la mariée

Veuillez me faire parvenir, sans obligation de ma part, LE PETIT GUIDE UTILE pour la cérémonie du mariage et qui donne de précieux conseils concernant la réception, le cortège et beaucoup d'autres informations absolument nécessaires aux nouveaux mariés.

Adressez ce coupon en incluant 50 sous à C.P. 410, dépt. T.L., Rimouski, P.Q.

Nom

Adresse



Reclassement de 90 travailleurs en Gaspésie

Un comité de reclassement de la main-d'oeuvre vient d'être formé afin de venir en aide à quelques 90 employés de la Cie Gaspésia Ltée, de Chandler, en Gaspésie. Les employés en cause, qui ont moins de dix ans d'ancienneté, seront mis à pied à la fin de 1966.

M. Pierre-F. Côté, directeur du Service de reclassement du ministère du Travail du Québec, a annoncé que deux représentants du Service de reclassement se rendront à Chandler durant la semaine du 20 juin afin de faire l'inventaire de la main-d'oeuvre à être reclassée. Les deux représentants feront des recommandations au comité local de reclassement au sujet de la mise en application de la clause d'indemnité de licenciement contenue dans la convention collective des employés de la Cie Gaspésia Ltée.

Le Comité de reclassement devra aussi en arriver à des conclusions au sujet de la formation professionnelle, la mobilité et le placement des 90 travailleurs qui seront mis à pied.

Le Comité de reclassement de Chandler est formé de trois représentants de la Cie Gaspésia Ltée trois représentants de la Fraternité internationale des travailleurs de l'industrie des pâtes et papiers et trois représentants du ministère du Travail du Québec.

MM. Vincent Bérubé, Pierre

TOUJOURS à votre service

L'IMPRIMERIE GÉNÉRALE DE Rimouski, Ltée

qui, depuis 77 ans, dessert une clientèle nombreuse dans toute la région, est en mesure plus que jamais, de donner un service rapide et satisfaisant.

Pour tous travaux d'impressions :

- BROCHURES,
- PROGRAMMES,
- JOURNAUX,
- REVUES,
- VOLUMES,
- CIRCULAIRES,
- PANCARTES,
- ENTETES DE LETTRES,
- FACTURES,
- ETATS DE COMPTES,
- MENUS,
- ENVELOPPES
- CARTES D'AFFAIRES,
- ETC., ETC., ETC.

consultez notre gérant :

Tél. 723-6903

L'entrée principale de L'imprimerie, autrefois sur la rue St-Germain, est maintenant sur le boulevard René-Lepage, porte voisine de la Pharmacie Rexall.

L'Imprimerie Générale de Rimouski, Ltée
C.P. 756 Rimouski

Veilleux et Yvon Pitre représentent la Cie Gaspésia Ltée, MM. Xavier Dugal, Gilbert Keays et Edmond Gallant représentent la F. I. T. I. P. P., MM. Pierre F. Côté, Gaétan Belleville et Gérard Demers représentent le ministère du Travail du Québec.

La Gaspésia Ltée a précisé que la mise à pied de quelques 90 employés résulte de changements techniques apportés à la production. En effet, l'usine de Chandler cesse sa production de pâte à bisulfite destinée à la vente.

Décès de Mme Siméon Blais du Bic

Au Bic, le 28 mai, est décédée à l'âge de 75 ans et 10 mois, dame Zuléma Blais, épouse de M. Siméon Blais, du Bic.

Outre son époux, la défunte laisse dans le deuil, ses enfants et leur conjoint : M. et Mme Aimé Blais (Dora Gagné); M. et Mme Roland Blais (Béatrice Blais), de Providence, R.I.; M. et Mme Lionel Blais (Flore-Ilda Durette); M. et Mme Gérard Blais (Marie-Jeanne Pelletier), du Bic; M. et Mme Réginald Blais (Marguerite Fournier), du Bic; M. et Mme Louis Gagné (Rachel), de Providence, R.I.; M. et Mme Paul-Emile Bélanger (Jeannine); Mmes Juliette et Huguette Blais, de Bic; ses frères, MM. Arthur et Emile, de Providence, R.I.; ses soeurs, Mme Albert Morin (Céline), de St-Zénon du Lac Humqui; Mme XaXvier Blais (Marie-Rose), de Drummondville; Mlle Marie-Luce Blais, de Providence.

Son service a été chanté en l'église du Bic, le 31 mai, par M. l'abbé Jean-Baptiste Gauvin, assisté de MM. les abbés Gérard Tardif et Pierre-Paul Parent, lesquels agissaient comme diacre et sous-diacre.

Garage incendié à St-Fabien

Récemment, le Garage Fina, de St-Fabien, était la proie des flammes. Après étude des circonstances, le conseil municipal de St-Fabien a conclu que les préposés à la protection contre l'incendie ont, comme d'habitude, fait preuve de savoir-faire et de dévouement. Si la quantité d'eau disponible aux environs du garage avait été suffisante, l'incendie aurait pu être contrôlé.

"La Première Banque au Canada ne donne ... pas de primes ... pas de queues de tigre ... pas d'échantillons ... pas de timbres"

Alors, que donne donc la Banque de Montréal? Un "service bancaire de base" sans pareil!

Notre "service bancaire de base" se fonde sur le fait que lorsqu'on va à la banque c'est, neuf fois sur dix, pour utiliser l'un de ces trois services de base: épargne, chèques ou comptes courants.

Notre "service bancaire de base" est ce que vous procurez toutes nos succursales: un service de premier ordre dans trois domaines de première importance. Grâce à ce "service bancaire de base", vous pouvez effectuer vos opérations bancaires de façon agréable, efficace et ultra-rapide. Notre "service bancaire de base" ... n'est-ce pas ce qu'il vous faut?



BANQUE DE MONTRÉAL



DORMEZ COMME UN ROI SUR UN MATELAS "SUPRÊME"

EXIGEZ TOUJOURS "SUPRÊME"



EN VENTE CHEZ NOS DEPOSITAIRES AUTORISES

Variété

BESOIN D'ARGENT: Pour vos achats à termes, consolidations de dettes, prêts hypothécaires à court terme, consultez: FINANCE LOCALE INC, 49, Jacques-Cartier, Mont-Joli. 775-4341 (7)

COMMERCANTS, HOMMES D'AFFAIRE OU ENTREPRENEURS, confiez vos travaux de comptabilité à un homme complètement disponible à tous les soirs et pouvant exécuter toute comptabilité. Composez 723-5966 (7)

REPARATION D'APPAREILS ELECTRIQUES: réparation générale, grille-pain, presto, "mixette", fer électrique, chauffe-étuve, etc. S'adresser à Rimouski Amusement Enr., 193, Cathédrale, Rimouski, tél. 723-7938 (7)

VOTRE CARACTERE PAR L'ECRITURE: une dame âgée dira par votre écriture, votre caractère, qualités et défauts, chances en amour, mariage. Dire âge et 6 questions. Prix \$1.00 S'adresser à Mme Hélène Lebrun, C.P. 72, Lac Bouchette, Cté Roberval (7)

ATTENTION: TOUTES PERSONNES QUI AURAIENT du travail à confier dans la menuiserie ou construction, finition de sous-sol, etc. Je possède un outillage complet et je mettrai mes 35 années d'expérience à votre service. S'adresser à 723-7730 (7)



Allez-y! Prenez de belles vacances grâce au crédit-voage HFC

Montant du prêt	Plans de remboursement mensuel				
	36 mois	30 mois	24 mois	20 mois	12 mois
\$ 100	\$.....	\$.....	\$.....	\$6.12	\$9.46
500	18.35	28.37
550	23.73	28.28	32.86	51.24
750	31.65	37.88	44.13	69.21
1000	41.45	49.77	58.11	91.56
1600	57.72	79.36
2000	72.15	99.20
2200	79.36	109.12
2500	90.18	124.00

Les paiements ci-dessus, comprenant capital et intérêts, sont basés sur le remboursement normal. Le coût de l'assurance n'est pas compris.

Emportez suffisamment d'argent pour répondre à tous les besoins. Le crédit-voage HFC vous permet de prendre vos vacances l'esprit tranquille. Vous rembourserez ensuite HFC commodément.

Renseignez-vous au sujet de l'assurance-vie sur les prêts aux taux réduits de groupe

HOUSEHOLD FINANCE HFC

RIMOUSKI

136, rue St-Germain—Téléphone 723-6585

(à côté du magasin Zeller's)

Demandez nos heures d'ouverture le soir



Décès de Mme Théophile Beaulieu

mère du curé de Luceville

Au Lac-au-Saumon, à l'âge de 89 ans et 9 mois, est décédée Mme Théophile Beaulieu, née Mélanie Fugères, autrefois de St-André de Matapédia.

Elle laisse plusieurs fils et filles: Eléonore, de Lac-au-Saumon; Mme Georges Beaulieu (Béatrice) de Baie-Comeau; Mme Alphonse Gaudet (Théophila), de St-Fidèle-de-Restigouche; Eudore et son épouse (Marie-Ange Deschesne), de St-André-de-Matapédia; Joachim (Berthe Turcotte) aussi de St-André; (Germaine Ouelion) de Québec; Antoine (Jeanne Parr) de Montréal; l'abbé Jean-Marie, curé de Luceville, Rimouski.

Aux funérailles, on remarquait de nombreux confrères du curé de Luceville et plusieurs amis de la famille.

Décès de M. Joseph Proulx de Fonds d'Ormes

Le 28 mai, au Sanatorium de Mont-Joli, décédait à l'âge de 75 ans et 2 mois, M. Joseph Proulx, fils de M. Noël Proulx et époux de feu dame Alida Gagné, de Fonds d'Ormes.

Il laisse pour pleurer sa perte, ses enfants et leurs conjoint: M. et Mme Antonio Proulx (Blanche LaFrance); M. et Mme Emile Albert (Germaine Proulx); M. et Mme Armand Proulx (Rita

Smith); M. et Mme Wilfrid Proulx (Marguerite Knight); M. et Mme Alcide Proulx (Rita Labbé); M. et Mme Edmond Albert (Rose-Ilda Proulx); M. et Mme Euclide Proulx (Lucille Turcotte); M. et Mme Roméo Viel (Thérèse Proulx); M. et Mme Raymond Proulx (Azilda St-Pierre); M. et Mme Roger Proulx (Edwina Cody); ses frères et soeurs, beaux-frères et belles-soeurs: M. et Mme Willie Guenette (Rose Proulx) et M. et Mme Henri Bernier (Marie-Louise), de Québec; M. et Mme Philippe Ouellet (Alphonsine), de Ausona; M. et Mme Edmond Lapierre, (Philomène), de Québec; M. et Mme Louis Morneau (Alice), de Québec; M. et Mme Isidore Proulx, de St-Narcisse; son demi-frère et son épouse, M. et Mme Aurèle Lavoie, de Québec; M. et Mme Antonio Côté (Béatrice Gagné), de St-Narcisse; M. et Mme Hormidas Pineault (Marie-Louise Gagné), de Rimouski; Mlle Yvonne Gagné; M. et Mme Hervé Gagné; il laisse également un grand nombre de petits-enfants, arrière-petits enfants, neveux et nièces.

Les funérailles eurent lieu le 1er juin, en l'église de Trinité-des-Monts. C'est M. l'abbé Léopold Desrosiers, curé de l'endroit, qui chanta le service, assisté de MM. les abbés Elphège Bouchard et Lionel Pineau, lesquels agissaient comme diacre et sous-diacre.

Décès du chanoine François Thibeault

Pour la troisième fois en une semaine, le clergé du diocèse de Gaspé est éprouvé par la mort d'un de ses membres, en la personne du chanoine François Thibeault, survenue le 27 mai.

D'imposantes funérailles donneront lieu à une célébration, que présidera Son Exc. Mgr Jean-Marie Fortier, en l'église de Bonaventure, lequel était assisté de Mgr Alcidas Bourdages, de Ste-Anne des Monts et de MM. les abbés Raymond-Marie Arsenault, de l'Evêché; Jérôme Duguay, de Maria; Normand Cayouette, du Séminaire de Gaspé et Pierre-Paul Martin, secrétaire et dirigeant des cérémonies.

M. le chanoine François Thibeault est né à Cacouna, le 7 août 1894, de M. François Thibeault et de dame Mélina Pelletier. Après ses études classiques au Séminaire de Rimouski,

de 1907 à 1915, il fait sa théologie au Grand Séminaire de Rimouski, de 1915 à 1919 et est ordonné prêtre le 1er janvier 1919, dans la chapelle de l'Evêché, par son Exc. Mgr André-Albert Blais.

Décès de M. Armand Fortin de Ste-Florence

A St-Ulric, le 22 mai, est décédé subitement à l'âge de 79 ans, M. Armand Fortin, époux en premières noces de feu Marie-Blanche Blier et en secondes noces de dame Marie Pelletier.

Outre son épouse, le défunt laisse dans le deuil, son fils et son épouse, M. et Mme Adrien Fortin (Maria D'Astous), de Ste-Florence; ses filles, Mlle Armandine Fortin, de St-Jean d'Iberville; M. et Mme André Thibeault (Florence Fortin), de St-Ulric; ses frères, M. Edmond Fortin, de l'Ontario; M. Octave Fortin, de St-Anaclet; ses soeurs, Mme J.-Albert Langis (Eugénie Fortin); Mme J.-Baptiste Pelletier (Alice Fortin), de Drummondville; Mme Welley Addison (Blanche Fortin); Mlle Sophronie Fortin, de Montréal; ses beaux-frères et belles-soeurs, M. J.-A. Langis; M. J.-Bte Pelletier; M. Octave Blier, de St-Ulric; Mme Louis Lapointe (Florence Blier), de Matane; Mme Florian Fortin (Rosanne De Champlain), de Mont-Joli; M. Charles Drapeau (Hénédine Pelletier). Il laisse parmi ses neveux et nièces, M. l'abbé Simon Fortin, de Montréal; le Rév. Frère Paul-Emile Addison, des Sts-Apôtres de Montréal; la Rév. Sr Ste-Florence (Blanche Pelletier), des Ursulines d'Amqui; la Rév. Sr St-Félix (Bernadette Roy), des Srs du Clergé, de Mont-Joli; la Rév. Sr Médiatrice (Estelle Fortin), de la Miséricorde, à Montréal.

Son service a été chanté en l'église de St-Octave, le mercredi 25 mai, par M. l'abbé Aubin Fougères, assisté de MM. les abbés Honoré St-Pierre et Laurent Lévesque, lesquels agissaient comme diacre et sous-diacre.

Décès de M. Juste Plourde

A l'âge de 92 ans, est décédé M. Juste Plourde, époux de feu Marie Marquis, de Rivière-du-Loup.

Le défunt laisse ses fils et filles: Juste et son épouse, de Cacouna; Mme Gérard Gendron (Marie) de St-Arsène; l'abbé Gérard, infirmier, au Séminaire de Rimouski; Albert, Joseph et Salomon, de Rivière-du-Loup; Edmond et son épouse, de Rivière-du-Loup; Domithilde, inf.l., de Rivière-du-Loup; M. Arthur-Léonard et son épouse, du même endroit.

Parmi ses trente-six petits-fils et petites-filles, mentionnons, l'abbé Guy Plourde, vicaire à St-Rédempteur de Matane, et trois religieuses dont deux au St-Rosaire de Rimouski, les RR. SS. M. de St-Juste, (Louise-Annette Plourde) et M. de Ste-Thérèse du St-Sacrement (Thérèse Plourde) et Sr M. de Ste-Thérèse du St-Sacrement, des SS. de la Charité de Québec (Jeannine Plourde).

Il laisse aussi une soeur, Marie Plourde, de Québec; et une belle-soeur, Mme Jules Pelletier (Eugénie Marquis) de l'Île-Verte.

Les funérailles ont eu lieu à Rivière-du-Loup.

LS-PHILIPPE SIROIS

68, 2e Rue, Rimouski

qui vient d'obtenir sa licence d'entrepreneur spécialisé, OFFRE SES SERVICES en qualité de menuisier. Pour informations

Tél. 723-9041

A VENDRE 2 TERRAINS

64' x 144' situés au Cap - à - l'Original en bordure du fleuve. Idéals pour chalet d'été.

S'adresser à : J.-M. LEBLANC 723-6508

AVIS AUX CONTRACTEURS

Nous sommes en mesure de vous fournir tous les modèles de :

- PIERRE DE CONSTRUCTION AINSI QUE
- LOCATION DE COMPRESSEURS

LUCIEN BELANGER, manufacturier de monuments funéraires et pierre de construction. C.P. 66 St-Fabien, Cté Rimouski Tél. 205

POUR AIDER LES MISSIONS:

- AUMONES
- RENTES VIAGERES
- LEGS TESTAMENTAIRES

Adresse :

M. l'abbé ROBERT MICHAUD, Directeur de la Propagation de la Foi Grand Séminaire, Rimouski



VOYEZ VOTRE BUREAU LOCAL DE

Quelques sous par jour EVITENT... plusieurs pas par jour!



DEVENEZ PROPRIETAIRE

ROLAND LEVESQUE

Entrepreneur en construction

200, Cathédrale RIMOUSKI Tél. 723-3772

Terrains à votre choix dans St-Pie-X Sacré-Coeur et Ste-Agnès.



ADOPTION

J'OUVRE VOTRE PORTE AU BONHEUR ET A LA JOIE

Des parents adoptifs nous écrivent :

"L'enfant adoptif ne rend pas seulement à ses parents une affection filiale, il renouvelle leur propre amour conjugal".

Pour une demande d'adoption, consulter :

SERVICE DE L'ADOPTION

Le Service Social du Diocèse de Rimouski

95, de l'Evêché — C. P. 909 — 723-7895

TUILES VINYL ET DE CAOUTCHOUC — PRELART A LA VERGE — VENTE ET POSE

LES ENTREPRISES G. ROY, LTÉE

POSEURS D'EXPERIENCE — ESTIMES GRATUITS

65-A, de l'Evêché

RIMOUSKI

724-4157

MARBRE — TERRAZO — CIMENT FINI — MOSAIQUE — TUILE CERAMIQUE ET PLASTIQUE



Décès de Sr M. de l'Annonciation

Elle fut supérieure générale des SS. de N.D. du St-Rosaire de Rimouski.

A la Maison-Mère des RR. SS. de N.D. du St-Rosaire de Rimouski, à l'âge de 84 ans, est décédée la R.Sr Marie de l'Annonciation, née Victoria Raymond, de Mont-Joli.

Grande éducatrice, elle occupa diverses obédiences importantes dans sa communauté dont un terme de six ans comme supérieure générale. Elle fut fondatrice et supérieure de plusieurs couvents; elle s'était occupée pendant plusieurs années de chant et de musique. Native de Chicago, E.U., elle arriva avec sa famille à l'âge de dix ans à Mont-Joli. Elle comptait 66 ans de vie religieuse.

Des funérailles imposantes eurent lieu à la chapelle de sa communauté. Son Ex. Mgr C.-E. Parent, archevêque de Rimouski, assistait au choeur; Mgr Ph. Saintonge, P.D. Vicaire général, chanta le service, le 11 mai dernier; il était assisté de MM. les abbés Charles Morin et Aldéric Anctil qui agissaient comme diacre et sous-diacre. La levée du corps avait été présidée par M. le chanoine Raoul Thibault. Plusieurs membres du clergé avaient aussi pris place dans les stalles du sanctuaire. M. le curé P. Gallant, MM. les chanoines R. Lebel, René Roy, Léo Bérubé, les abbés Jacques Tremblay, Ls-D. D'Auteuil, E. Couillard, Ls-J. Lavoie, Auguste Lavoie, R.G. Brillant, Marius Lepage, M. Morin, M. Anctil, C. Anctil, Chs Michaud, Léonard Côté, A.C. Morin.

Dans la nef remplie, on remarquait aux premiers rangs, la Très R. M. Générale, M. Marie-Ange, les membres du Conseil-général, des représentantes religieuses de différents communautés de la ville: Ursulines, Filles de Jésus, SS. de la Charité, Servantes de Jésus, SS. de N.D. du Clergé, SS. de la Ste-Famille, SS. de l'Immaculée-Conception; des SS. de l'Assomption, de Campbellton; SS. Clarisses, de Rivière-du-Loup; Bon Pasteur. On remarquait aussi des membres des familles Pineau, de Mont-Joli; Eliud Pelletier, A. Daris, U. Bernier, Rose-E. Huppel, de Rimouski; famille Perreault, de Mont-Joli, etc. etc.

La messe de requiem, dans le ton du renouveau liturgique, était chantée par la chorale St-Rosaire et les autres religieuses aidées de l'assistance, accompagnés à l'orgue par la titulaire.

L'inhumation, sous la direction de la Maison funéraire Bissonnette & Frère, eut lieu au cimetière de la communauté.

Inhumation de Max de Champlain de Ste-Luce

Lundi, le 30 mai, eut lieu en l'église de Ste-Luce, la cérémonie de l'hymne des anges de Max enfant bien-aimé de M. Charles-Eugène de Champlain et de dame Rita Roy, de Ste-Luce.

La cérémonie fut présidée par le Rév. Père Roger Tremblay, c.s.v.

Le petit défunt laisse ses parents; ses frères et soeurs, Sr Marielle-Luce, des Filles de Jésus; René, Jacques, Marjolaine, Mario, Gaston, Sylvain, Johanne, Eric; ses grands parents, Mme J.-Bte De Champlain; M. et Mme Ph. Roussel, ainsi qu'un grand nombre d'oncles et de tantes.

Nos sincères condoléances.

4 pouces de pluie

Station météorologique de Trois-Pistoles. Observations de mai 1966.

Température maximum 84 degrés; température minimum 21 degrés; côté dominant des vents 0; nébulosité moyenne 46%; vitesse maximum des vents 45 M/H; précipitation de la pluie 1.42 pouces; précipitation de la neige 1/2 pouce.

La température la plus élevée a été enregistrée le 24; la température la plus basse a été enregistrée le 7.

PLUIE

Durant le même mois l'an dernier 3.76 po., depuis le début de l'année 4.13 po., durant la même période l'an dernier 5.15 po., durant la même période il y a 2 dans 3.38 po.

Elisée Rioux, observateur

Décès de M. Léopold Goulet de Rimouski-Est

Subitement, dimanche dernier, à l'âge de 51 ans, est décédé M. Léopold Goulet, entrepreneur de Rimouski-Est, époux de dame Gemma Gasse. Le défunt s'apprêtait à aller voter quand la mort l'a terrassé.

Outre son épouse, il laisse sept enfants, Gilles, Marcel, Louise, Nicole, Pierre, Gabriel et Mireille.

Ses frères, soeurs, beaux-frères et belles-soeurs: Emmanuel, de Rimouski-Est (Madeleine Labrie); Hector, aussi de Rimouski-Est (Jeannette Labrie).

Ses soeurs: Mme Léopold Poirier (Laurence) de Chicoutimi; Mme Sigefroi Ringuet (Yvonne) de Chicoutimi; Mme Roger Jean (Cécile) d'Arvida; Mme Odilon Richard (Anita) de

Montréal.

Ses autres beaux-frères et belles-soeurs: M. et Mme Charles Gasse, de Rimouski-Est; M. et Mme Jean Gasse, de Price; M. et Mme Gérard Gasse, M. et

Mme Hervé Gasse, Mlle Andrée Gasse, M. et Mme Stanley Wilson (Catherine Gasse) de Rimouski-Est; M. et Mme Charles Deschesnes (Gabrielle Gasse) de Price.

Les funérailles ont eu lieu le 8 juin à St-Yves, Rimouski-Est, et l'inhumation, sous la direction de la Maison Bissonnette & Frère, eut lieu au cimetière St-Germain.

Des cinq sens au bon sens



LE FLAIR est essentiel dans toute entreprise. Ainsi, l'industrie des pâtes et papiers a bon nez en affaires. Dans le commerce, le simple bon sens veut qu'on pressente les exigences du marché. Aussi, l'industrie des pâtes et papiers modernise constamment son outillage afin de répondre à ces exigences, d'alléger le travail de sa main-d'oeuvre et de réduire son prix de revient. En fait, toute industrie qui manque de flair finit par se casser le nez.



CONSEIL DES PRODUCTEURS DE PÂTES ET PAPIERS DU QUÉBEC

500 est, Grande Allée, Québec

Paul-E. LaChance, Ing. F., Ph.D., Président

VOUS TROUVEZ chez BÉRUBÉ MATÉRIAUX INC



NOS SPÉCIALITÉS:

Contre-plaqué
Sheetrock
Beaverboard
Masonite
Arborite
Polytyle
Insul-board
Insul-sheeting
Styrofoam isolant pour sous-sol
Bois de finition
NOYER-ACAJOU
Portes
Moulures
Peinture

Bardeaux d'asphalte
Bardeaux d'amiante
Papier en rouleaux de toutes sortes
Tôle galvanisée à couverture
Laine minérale
Briques
Ciment
Clous
Calcium
Plomberie
Réservoirs électriques
Cabinets
Lavabos
Evier

Nous avons notre système de financement

62, Evêché, Rimouski
Tél. 724-4188

Un choix complet de matériaux de construction

CONTRACTEURS - CONSTRUCTEURS

avant de construire ou de soumissionner voyez

Bérubé Matériaux Inc.

SPÉCIAL
CETTE SEMAINE
PEINTURE

LATEX
"DURAL"

Le gallon 4.95

Naissances à l'Hôpital St-Joseph

DE RIMOUSKI

A M. et Mme Hormidas Ouellet, 46 rue St-René, Rimouski, est né un fils.

A M. et Mme Luc Michaud, 30 rue de l'Évêché, Rimouski, est né un fils.

A M. et Mme Michel Morin, 131-B de l'Évêché, Rimouski, est née une fille.

A M. et Mme Charles Boies, 2e rang, Rimouski, est née une fille.

A M. et Mme Alphonse Boucher, 118 15e rue, Rimouski, est née une fille.

A M. et Mme Louis Beaupré, Pointe-au-Père, est née une fille.

A M. et Mme Roméo Pelletier, 40 rue Lévesque, Rimouski, est née une fille.

A M. et Mme Pierre-Paul Belzile, Trois-Pistoles, est né un fils.

A M. et Mme Roger Berger, St-Eugène de Ladrière, est né un fils.

A M. et Mme Adélme Ouellet, St-Marcellin, est née une fille.

A M. et Mme Léonard Voyer, 453 rue St-Germain, est né un fils.

A M. et Mme Lionel Bérubé, 95, 14e rue, Rimouski, est né un fils.

A M. et Mme Clément Chénard, 137 rue Jean-Rioux, Trois-Pistoles, est né un fils.

A M. et Mme Fernand St-Pierre, Bic, est né un fils.

A M. et Mme Bertrand Lapierre, 510 rue Lasalle, Rimouski, est née une fille.

A M. et Mme Gustave Boudreau, 104 rue Duchênes, apt. 8, Rimouski, est né un fils.

A M. et Mme Guy Banville, 124 rue Duchesne, apt. 2, Rimouski, est née une fille.

A M. et Mme Yves Fournier, 167 rue St-Jean Baptiste, Rimouski, est né un fils.

A M. et Mme Jean-Guy Fournier, Trinité des Monts, est né un fils.

A M. et Mme Sylvain Roy, St-Fabien, est née une fille.

A M. et Mme André Andant, 51 rue Asselin, Rimouski, est né un fils.

A M. et Mme Jean-Marc Duchesne, Rimouski, est né un fils.

A M. et Mme Roland Proulx, 3e rang, Rimouski, est né un fils.

A M. et Mme Onias Laflamme, 140 rue St-Pierre, Rimouski, est né un fils.

A M. et Mme Normand Caron, 64 rue St-Laurent, est né un fils.

A M. et Mme Maurice Roussel, St-Éloi, Rivière-du-Loup, est né un fils.

A M. et Mme Paul-Émile LePage, 3e rang, Rimouski, est né un garçon.

A M. et Mme Yvon Desjardins, St-Valérien, est née une fille.

A M. et Mme Aurèle Morin, 52 rue Vézina, Trois-Pistoles, est née une fille.

A M. et Mme Victor Bouliane, Bic, est né un fils.

A M. et Mme Gilles D'Astous, St-Eugène de Ladrière, est née une fille.

A M. et Mme Roland Lebel, Neigette, est né un fils.

A M. et Mme Clément Duchesne, rue Tessier, Rimouski, est né un fils.

A M. et Mme Léonard Pelletier, St-Donat, est née une fille.

A M. et Mme Jean Michaud, Les Hauteurs, est né un fils.

A M. et Mme Hervé Lévesque, 92 rue St-René, Rimouski, est née une fille.

A M. et Mme Félix Gauthier, Amqui, est née une fille.

A M. et Mme Noël Gagnon, St-Fabien, est née une fille.

A M. et Mme Alcide Perreault, 9-B, de l'Évêché, Rimouski, est née une fille.

A M. et Mme Camille Lavoie, Luceville, est né un fils.

A M. et Mme Benoît Ménard, Mont-Joli, est née une fille.

A M. et Mme Léopold Morneau, 108, 15e rue, Rimouski, est né un fils.



**Dans l'achat de pneus,
la sécurité est chiffrée.
C'est la performance
calibrée de Seiberling.**

Combien devez-vous payer pour vos pneus? Quelle classe de pneus devriez-vous acheter? Un pneu de \$12 est-il une aubaine? Un pneu de \$39 est-il trop dispendieux?

Cela dépend.

De vous et votre auto, où et comment vous conduisez. Du *parcours* que vous faites. Du *genre* de voyages que vous faites. De votre vitesse moyenne. Du roulement que vous désirez de votre voiture. De la durée que vous attendez de vos pneus.

Il y a des différences dans les prix et la performance des pneus. La différence de prix *correspond* à la différence de performance. Il y en a qui sont faits pour une façon de conduire, d'autres pour des conduites différentes.

C'est pourquoi une personne peut acheter un pneu bon marché et obtenir une aubaine—le pneu donnera un bon rendement. Inversement, une autre personne achètera le même pneu et aura des ennuis—le pneu ne donnera pas satisfaction.

Votre but est d'acheter un bon pneu. Le prix convenable est celui que vous êtes satisfait de payer pour obtenir un bon pneu. Les bons pneus sont disponibles dans toute une gamme de prix. Ce qui importe, c'est de *savoir* que le pneu est celui qui convient à *votre* auto et votre façon de la conduire.

C'est pourquoi Seiberling, le seul de tous les manufacturiers de pneus, a conçu la "performance calibrée". C'est pourquoi chaque pneu Seiberling porte un chiffre de performance. C'est pourquoi les marchands Seiberling emploient les Tableaux des Calibres de Performance—afin de vous renseigner sur les pneus qui conviennent à votre auto et votre façon de la conduire.

Si vous *pensez* un instant à votre voiture et votre façon de conduire, vous avez fait le premier pas vers l'achat d'un pneu convenable. Le second pas est de vous rendre chez le marchand Seiberling et consulter le Tableau des Calibres de Performance. Vous y trouverez votre chiffre.

SEIBERLING

VULCANISATION SERVICE MARQUIS Ltée (distributeur)

4, RUE LEONARD, RIMOUSKI, P.Q.

Tél. 724-4113

Levasseur & Frères Inc.

25, St-Jérôme, Matane
Tél. 562-1256

GARAGE

ROSARIO BELANGER

Bic, P.Q.

Tél. 736-4709

GARAGE

CAMILLE JEAN

100, 1ère Rue, St-Fabien — Tél. 76