

POUR UN SOURIRE
SANS SURPRISE À
VOTRE IMAGE



Richard Nolet d.d.
Marjorie Jalbert-Nolet d.d.
www.noletjalbertdenturologiste.com
Suivez-nous sur notre page 

NOLET JALBERT
Denturologiste inc

2, rue Napoléon, St-Henri
Sur rendez-vous:
418 882-0427



Photo Folio Communications - Bryan Dionne



Maison de la culture de Bellechasse

PRÊTS POUR LA RELANCE

Obligée de reporter plusieurs spectacles en janvier et février, la Maison de la culture de Bellechasse est prête à accueillir le public à partir de ce jeudi, indique son directeur artistique Olivier Leclerc. **PAGE 4**

RBO: 8273-0151-40



Spécialiste en chauffage et climatisation



Saint-Georges - 418 227-5414 | Sainte-Marie - 418 387-7764

chauffageclimatisationbce.com 

Possibilité de **500\$ à 5000\$** de subvention



Saint-Raphaël
Pas de Barres-à-Jack encore cette année



PAGE 3

Photo La Voix du Sud - Archives



Les Immeubles Auclair Agence Immobilière



NANCY AUCLAIR
COURTIER IMMOBILIER AGRÉÉ DA

Faire affaire avec la compétence, voilà toute la différence !

Pour vendre ou acheter
nancyauclair.com
418 230-9848
418 625-5030

2021 - 2022 PROGRAMMATION

La Maison
de la Culture de Bellechasse

**PRENEZ
PART** à votre
culture!



10
MAR

KATTAM ET SES TANTAMS

Famille | 13 h 30
Adulte : 20 \$ · Enfant : 10 \$



18
MAR

JUSTIN BOULET

Souvenir d'un rendez-vous doux
Chanson hommage | 20 h
Admission générale : 35 \$



26
MAR

FESTIVAL BIÈRE BELLECHASSE

Les années folles
Dégustation terroir · Danse swing | 16 h
Prévente : 15 \$ · Régulier : 20 \$
12 ans et moins : gratuit

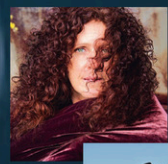

PLATEAU DOUBLE

Angel Forrest – Denis Columbus
Blues Country | 20 h
Admission général : 25 \$
12 ans et moins : gratuit



VALÉRIE BILODEAU (La Culottée)

La bombe à tonique
Poésie - musique | 20 h
Adulte : 20 \$ · Étudiant : 12 \$
12 ans et moins : gratuit



15-16 ARRIVE EN VILLE, Une pièce de David Lemelin

- Troupe de la Maison de la culture
Théâtre | 20 h
Adulte : 20 \$ · Étudiant : 12 \$
12 ans et moins : gratuit



23
AVR

MICHEL BARRETTE

L'humour de ma vie
Humour | 20 h
Admission générale : 43 \$



30
AVR

SECONDAIRE ALL STAR

Le spectacle de la relève en Bellechasse
Variétés · Relève | 20 h
Adulte : 10 \$ · Étudiant : 5 \$
12 ans et moins : gratuit



6
MAI

VEILLÉE EN TOURNÉE

Info: www.mareemusique.com
Centre communautaire de Beaumont
Danse | 19 h 30
Adulte : 15 \$ · Étudiant : 10 \$
12 ans et moins : gratuit



7
MAI

DOMINIQUE FILS-AIMÉ

Three Little Words
Chanson · Blues · Jazz | 20 h
Admission générale : 35 \$



14
MAI

MARC GARANT

Rien sans les autres
Chanson · Spectacle bénéfique | 20 h
Adulte : 20 \$ · Étudiant : 12 \$
12 ans et moins : gratuit



20-21 FRESQUE HISTORIQUE DE BELLECHASSE

Bellechassez l'ennui!
Théâtre · Chorale et harmonie | 20 h
Adulte : 20 \$ · Étudiant : 12 \$
12 ans et moins : gratuit



22
MAI

SALEBARBES

Cajun Festif
Spectacle | 20 h
Admission générale : 37 \$



27
MAI

BARAGWIN

Traditionnel Québécois
Spectacle | 20 h
Adulte : 20 \$ · Étudiant : 12 \$
12 ans et moins : gratuit

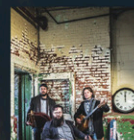

REMIS EN DÉCEMBRE 2022 GRANDE VEILLÉE BELLECHASSOISE AVEC DE TEMPS ANTAN

Consalez-vous
Musique et danse traditionnelle | 20 h
Adulte : 20 \$ · Étudiant : 12 \$
12 ans et moins : gratuit

Billetterie

Par téléphone: **418 789-2588**
En ligne: www.culturebellechasse.qc.ca
Sur place: 75, St-Gérard, St-Damien-de-Buckland, QC G0R 2Y0



Les billets ne sont ni échangeables ni remboursables.
Les prix incluent les taxes et les frais de billetterie.



Patrimoine
canadien



Pas de Festival des Barres-à-Jack cette année

ERIC GOURDE

egourde@lavoixdusud.com

ÉVÉNEMENT. Pendant que la plupart des événements semblent en voie de reprendre leurs activités au cours du prochain été, le Festival des Barres-à-Jack de Saint-Raphaël ne pourra avoir lieu en 2022, faute de temps pour préparer une organisation adéquate d'ici sa tenue.

C'est le constat livré par la présidente du conseil d'administration de l'événement, Chantale Goupil, qui précise que la Covid a eu raison de la mobilisation des administrateurs, certains ayant démissionné.

« Normalement, la préparation de la fin de semaine débute vers octobre ou novembre. Les restrictions étaient toujours en vigueur et ça traînait en longueur. Chez les administrateurs, on s'est donné un peu de temps, mais c'est maintenant trop tard et certains ont choisi de quitter. »

Selon elle, il est primordial que des personnes de la localité soient impliquées pour sécuriser la



L'engouement entourant le Festival des Barres-à-Jack à Saint-Raphaël dépasse les limites de Bellechasse.

Photo La Voix du Sud - Archives

préparation d'une telle activité. « Je me ramasse toute seule de Saint-Raphaël, avec deux personnes de l'extérieur. On ne peut faire ça avec une

petite équipe, même si la personne responsable du volet démolition était prête à revenir. C'est tout le reste, notamment pour la préparation du site à titre d'exemple », explique M^{me} Goupil qui estime consacrer près de 400 heures annuellement au festival.

Un sondage avait été réalisé auprès de la communauté il y a quelques semaines. Celui-ci démontrait que les gens étaient prêts à s'impliquer à raison de quelques heures pendant le festival, mais pas au sein de l'organisation. « Nous avons eu 80 répondants et si les gens souhaitaient le retour du festival à 95 % et étaient prêts à donner quelques heures, personne n'a manifesté d'intérêt pour le volet administratif. On a refait des communications avec le conseil municipal et autres. C'est beaucoup d'implication, alors ce n'est pas pour tout le monde. On espère que des gens se pointeront d'ici octobre prochain. »

Elle ajoute que beaucoup de choses étaient prêtes pour présenter l'événement en 2020, mais que celles-ci ne pouvaient plus servir de base pour relancer une édition complète. « Nous avons été

en mesure de reporter certaines choses à 2021, car nous avons des acomptes de déposés. Nous avons récupéré ces sommes l'an dernier. Avec l'arrivée du variant Omicron lors de la période des fêtes, on ne voyait même pas un été normal cette année. »

Malgré tout cela, Chantale Goupil ne craint pas pour l'avenir du festival à court terme, malgré les difficultés à redémarrer la machine après trois années sans activités. « C'est véritablement en raison de la Covid. Le ralentissement et l'incertitude que cela a causés sont évidents. Des gens voudront ressortir du lot et s'impliquer. Je ne peux pas croire que ça va s'arrêter après toutes ces années de succès. Est-ce que la forme pourrait changer? Possiblement, car la démolition d'automobiles aura une fin. On fera autre chose le cas échéant », ajoute-t-elle en précisant que le festival a une excellente santé financière et aura des assises solides le moment venu.

Sans contredit le festival le plus couru dans Bellechasse, le Festival des Barres-à-Jack accueille plus de 12000 personnes annuellement. Il devait en être à sa 15^e édition en 2020.

Incontournables en Chaudière-Appalaches

Miller Zoo et Parc régional Massif du Sud en tête

ERIC GOURDE

redaction@lavoixdusud.com

TOURISME. Selon un sondage réalisé auprès de plus de 1 000 touristes par Tourisme Chaudière-Appalaches, le Miller Zoo de Frampton est l'attrait le plus incontournable de la région. Le site est devenu particulièrement attrayant grâce à la populaire émission *Un zoo pas comme les autres*.

Le Parc régional Massif du Sud, qui chevauche les MRC de Bellechasse et des Etchemins, occupe le deuxième rang de ce classement alors que la Cycloroute de Bellechasse, qui sera bientôt reliée à la Véloroute de la Chaudière via Sainte-Hénédine et Scott, figure au 11^e rang, selon le sondage.

Quatre attraits de la MRC de La Nouvelle-Beauce apparaissent dans le top 15 du classement. Outre le Miller Zoo, on retrouve la Cache à Maxime, Frampton Brasse et le Woodooliparc qui occupent les positions 13, 14 et 15 respectivement.

Le territoire de la Ville de Lévis compte trois attraits dans le palmarès, soit le Parc des Chutes-de-la-Chaudière, le Quai Paquet et le Parcours des Anses. Le Domaine Joly de Lotbinière apparaît pour sa part au 9^e échelon.

LES PLUS ATTRAYANTS SONT :

1. LE MILLER ZOO
2. LE PARC RÉGIONAL DU MASSIF DU SUD
3. LE PARC DES CHUTES-DE-LA-CHAUDIÈRE
4. SAINT-JEAN-PORT-JOLI
5. GROSSE-ÎLE + MÉMORIAL-DES-IRLANDAIS
6. LE PARC RÉGIONAL DES APPALACHES
7. L'ARCHIPEL DE L'ISLE-AUX-GRUES
8. LE QUAI PAQUET
9. LE DOMAINE JOLY-DE LOTBINIÈRE
10. LE PARCOURS DES ANSES
11. LA CYCLOROUTE DE BELLECHASSE
12. LE PARC NATIONAL DE FRONTENAC
13. LA CACHE À MAXIME
14. FRAMPTON BRASSE
15. WOODOOLIPARC

LNTP notaires
le meilleur endroit

Lac-Etchemin 418 625-9501
Sainte-Justine 418 383-5051
Saint-Anselme 418 885-9850

L'équipe de LNTP notaires, des services spécialisés pour répondre à vos besoins.

Me Nathalie Lafontaine, Droit immobilier, agricole, commercial et corporatif

La Voix du Sud
VOTRE MÉDIA D'ICI .COM

NOTRE SITE INTERNET VOUS OFFRE UNE BELLE VISIBILITÉ
pour faire la promotion de votre entreprise ou pour vos offres d'emploi

Jessy FOURNIER
418 222-4734
jfournier@icimedias.ca

Synthia SYLVAIN
418 221-3192
ssylvain@lavoixdusud.com

CONTACTEZ NOTRE ÉQUIPE!

PRO INSTALLATION
VITRERIE - PORTE - FENÊTRE
RÉSIDENTIEL - COMMERCIAL - RÉNOVATION

Vente et installation
ESTIMATION GRATUITE

Thermos embués? Nous avons aussi la solution!

Frédéric Lessard 418 209-6647
f.lessard@proinstallationlessard.ca

Denturologiste
Stéphane Langlais, d.d.

Pour un sourire qui reflète la santé, voyez un professionnel!

CONSULTATION GRATUITE

101, rue Principale
Saint-Raphaël
(Bâtisse du Familiprix)

Sans frais: 1 866 525-3828

clinique vétérinaire
BELLECHASSE-ETCHEMINS

Dre Nicole Gravel mv
1530, Route 277
Lac-Etchemin
418 625-5551

HORAIRE

Lundi, mardi et jeudi 8 h 30 à 20 h
Mercredi 8 h 30 à 17 h
Vendredi 8 h 30 à 17 h
Samedi 8 h 30 à 13 h

Une saison printanière chargée s'annonce

SERGE LAMONTAGNE

redaction@lavoixdusud.com

CULTURE. Le déconfinement qui est en cours depuis quelques semaines est une bonne nouvelle pour tous les secteurs de notre économie, y compris le monde culturel qui reprend vie graduellement.

Directeur artistique de la Maison de la culture, Olivier Leclerc se réjouit de cette reprise graduelle des activités, lui qui a dû reporter une importante série de spectacles depuis janvier et surtout revoir sa programmation printanière afin de les inclure à celle-ci.

À partir de ce jeudi 10 mars en après-midi avec la tenue du spectacle pour enfants *Kattam et ses tam-tams*, présenté dans le cadre de la fin de semaine de relâche, des spectacles auront lieu chaque fin de semaine ou presque, seul le week-end du 8 au 10 avril étant libre d'activités officielles.

«On a réussi à refaire notre programmation en remplaçant tous les spectacles qui avaient dû être reportés, sauf celui de la Grande Veillée bellechassoise qui aura lieu en décembre 2022, car c'est un spectacle du temps des Fêtes. Nous pouvons maintenant accueillir des salles pleines et à compter du 12 mars, il ne sera plus nécessaire de vérifier les

passesports vaccinaux, ce qui facilitera notre travail», souligne M. Leclerc qui souligne que seul le spectacle du 10 mars sera touché par cette dernière mesure.

ÉVÉNEMENTS À SURVEILLER

Parmi les événements à surveiller, on note le retour du Festival Bières Bellechasse qui se tiendra le 26 mars. La première édition de celui-ci avait eu lieu en mars 2019 et la deuxième, prévue l'année suivante, a été annulée à quelques heures d'avis en raison du début de la pandémie de COVID-19. Cet événement avait aussi été annulé au printemps 2021.

Les microbrasseries de Bellechasse, Côte-du-Sud et Ras L'Bock, Le Ricaneux et la Brasserie Walkyrie, brasseur d'hydromel, seront sur place pour faire découvrir leurs produits aux visiteurs.

Des spectacles très attendus comme celui de Michel Barrette le 23 avril et des Salersbarbes le 22 mai (celui-ci devait initialement avoir lieu en janvier) sont très populaires auprès du public, précise M. Leclerc qui reconnaît toutefois que la situation des ventes est plus difficile pour les spectacles Découvertes ou ceux mettant en évidence des artistes locaux.

«Les gens ne sont pas toujours prêts à s'essayer, au cas où ils soient reportés une fois de plus. On voit que la confiance des gens demeure fragile»,

mentionne-t-il en ajoutant que le recrutement s'amorcera sous peu dans les écoles secondaires de la région en vue du spectacle *Secondaire All Star*, prévu pour le 30 avril.

M. Leclerc souligne que la programmation 2021-2022 se terminera par le spectacle de son groupe, Baragwin, qui lancera aussi un album pour l'occasion. La programmation 2022-2023 est pratiquement complétée, ajoute-t-il, seulement deux ou trois cases-horaires demeurant à combler.

«Nous sommes très heureux de recommencer. Ça requiert tellement d'énergie de tout arrêter, de recommencer, de faire des remboursements et de relancer la promotion pour convaincre les gens de recommencer à sortir pour venir nous voir. Cela sans oublier la gestion des programmes d'aide du gouvernement. C'est un surplus de travail qu'on ne souhaite pas avoir à revivre l'an prochain», précise-t-il également.

FRESQUE HISTORIQUE BELLECHASSE

En ce qui a trait à la présentation de la Fresque historique Bellechasse, prévue pour les 20 et 21 mai, la préparation va bon train selon M. Leclerc qui précise que l'harmonie de Bellechasse permettra à une vingtaine de musiciens de vivre une expérience musicale extrêmement riche. «La troupe de théâtre



Un printemps chargé attend Olivier Leclerc et le personnel de la Maison de la culture de Bellechasse. Photo Folo Communications - Bryan Dionne

des Cours de Jouvence répète déjà le scénario du spectacle et le Chœur de Jouvence travaille le répertoire du spectacle. Nous sommes d'ailleurs toujours à la recherche de choristes pour gonfler les rangs de la chorale et il est toujours possible d'intégrer la troupe de théâtre ou l'harmonie», a-t-il précisé en terminant.

Pièce de théâtre Arrive en ville

Deux années de préparation pour David Lemelin et sa troupe

SERGE LAMONTAGNE

redaction@lavoixdusud.com

CULTURE. Un autre spectacle qui sera très attendu des gens de la région sera la pièce de théâtre *Arrive en ville*, qui sera présentée les 15 et 16 avril à la Maison de la culture de Bellechasse.

«Cela fait deux ans que l'on travaille sur cette pièce et que celle-ci est reportée. Ce sera l'aboutissement d'un long parcours», mentionne l'auteur et scénariste, David Lemelin.

Rappelons que cette pièce à saveur humoristique devait initialement être présentée les 13 et 20 mars 2021, avant d'être reportée en mars 2022, puis en avril.

Soulignons que la pièce *Arrive en ville* mettra en vedette une troupe de cinq comédiens, dont quatre nouveaux. Seul Daniel Guillemette de Saint-Damien sera de retour. Celui-ci sera accompagné, sur scène, de Mélissa Ouellet, Sandra Côté, Marie-Hélène Pilote et Pascal Bisson.

«La préparation de la pièce n'a pas été facilitée en raison des nombreuses périodes d'arrêt causées par la pandémie. Cela a permis de tester la détermination de la troupe, mais nous sommes gonflés à bloc. Chaque fois qu'on se revoyait, on était heureux de se côtoyer et on avait hâte de recommencer à travailler pour présenter ce projet au public. Cela n'a pas été facile, mais nous serons

prêts», poursuit M. Lemelin qui précise qu'avant la pause forcée de janvier, les comédiens s'étaient vus régulièrement à l'automne et que ceux-ci se rencontraient chaque semaine, depuis quelque temps, pour peaufiner la pièce et être prêts pour les 15 et 16 avril.

«La Maison de la culture est très facilitante pour nous. On a accès à la salle de spectacles pour pratiquer et à tout le matériel dont nous avons besoin.»

HOMMAGE À SA MÈRE

Fils de l'ancienne directrice artistique de la Maison de la culture, Annette Gauthier, David Lemelin souligne qu'il souhaitait, en écrivant cette pièce, rendre hommage à sa mère qui est décédée du cancer à l'été 2019. Il est d'ailleurs soutenu par le conjoint dans la production de celle-ci. André Tanguay, qui est responsable des décors et assiste M. Lemelin dans la production de celle-ci.

«Ma motivation première avec cette pièce, c'est de rendre hommage à ma mère et de poursuivre le travail qu'elle avait amorcé. Je voyais tous ces comédiens qui éprouvaient du plaisir à jouer ensemble et qui étaient prêts à continuer, sans oublier la grande ouverture de la Maison de la culture», mentionne celui qui écrit de l'humour depuis de nombreuses années, principalement sur le web ainsi qu'à la télévision.

«La pièce *Arrive en ville*, c'est un hommage, en humour, à nos villages et à nos régions que nous



David Lemelin (deuxième à partir de la gauche) et les comédiens de la pièce *Arrive en ville*, qui sera présentée les 15 et 16 avril prochains à la Maison de la culture de Bellechasse. Photo gracieuseté

aimons tant», de conclure l'auteur qui est déjà en écriture pour une nouvelle pièce, qui sera présentée lors de la programmation 2022-2023, et dont les détails seront connus (fort assurément) lors du dévoilement de la prochaine programmation.

SYNOPSIS

La pièce *Arrive en ville* raconte l'histoire de Laurence qui revient voir sa mère Michèle, qui vit

dans un petit village, afin de la convaincre de venir vivre près d'elle en ville, lui vantant tous les avantages que cette dernière a à lui offrir. En parallèle, le maire de la localité fait tout en son pouvoir pour que Michèle quitte son village, ce qui lui permettra de faire du développement.

Est-ce que Michèle saura résister à la pression venant autant de sa fille que des développeurs? La réponse les 15 et 16 avril prochains.

Impact limité, mais présent pour Rotobec

SERGE LAMONTAGNE

redaction@lavoixdusud.com

AFFAIRES. La récente invasion de l'armée russe en Ukraine et les sanctions économiques imposées depuis ce temps contre la Russie par la communauté internationale ont-elles un effet sur nos entreprises?

Chez Rotobec, le président-directeur général Julien Veilleux confirme que ce conflit armé a des conséquences, mais limitées pour le moment, pour le fabricant de grappins industriels basé à Sainte-Justine.

«Ce conflit nous touche, mais pas trop pour le moment. Nous sommes toutefois conscients que cela pourrait avoir un impact dans les années à venir», indique M. Veilleux qui précise que le fabricant etcheminois a quatre gros clients en Russie. Du même souffle, il précise que ces contrats représentent seulement 2% de leurs ventes et que ceux-ci sont remplacés par d'autres pour le moment, les ventes étant excellentes aux quatre coins de la planète.

«C'est une situation sensible, nous le reconnaissons, d'autant plus que ce ne sont pas nos clients qui ont démarré la guerre. Ce sont surtout des concessionnaires John Deere et Sennebogen. Ce sont des entreprises qui n'achètent que des produits importés. Quand c'est du John Deere, c'est un client américain et quand ils ont un grappin Rotobec dessus, ce sont des clients canadiens», mentionne-t-il.

«Techniquement, nous aurions le droit de faire des ventes là-bas, car ce sont

essentiellement des clients œuvrant dans le secteur agricole, pas dans le militaire, mais il n'y a pas de bateaux qui se rendent là pour le moment. En plus, c'est rendu difficile pour eux de faire des virements bancaires. Certains de nos clients font affaire avec des institutions bancaires européennes, mais ça reste un problème», indique-t-il.

M. Veilleux ajoute que la production à l'usine de Sainte-Justine n'est pas touchée pour le moment non plus, car les carnets de commandes sont pleins. «Les ventes en Russie sont tout simplement reportées à plus tard et on en devance d'autres à la place. Ce qui est un peu dérangeant toutefois, c'est que nous avons toujours 500 000 \$ en comptes à recevoir de nos clients russes et que nous devons attendre pour nous faire payer», poursuit-il en ajoutant qu'ils avaient également des produits prêts à livrer pour ces clients, mais que ceux-ci devront patienter, devenant par le fait même de l'inventaire que l'entreprise doit supporter.



Julien Veilleux, président et directeur général de Rotobec. Photo La Voix du Sud - Archives

EN BREF

PRÉCISION: GMF DANS BELLECHASSE

La fusion des GMF de Saint-Anselme et Saint-Henri se matérialisera finalement le 1^{er} avril prochain. Le nom a toutefois été changé. Ce ne sera pas le GMF Côte-du-Sud, mais bien finalement le GMF Rive-de-l'Etchemin, le personnel des deux entités considérant davantage cette appellation en lien avec la réalité géographique des deux cliniques.

L'arrimage entre les deux cliniques s'effectuera graduellement au cours du printemps, le temps de fusionner les dossiers médicaux et

de s'adapter à la nouvelle structure pour le personnel. Les partages de rendez-vous entre cliniques seront pour les urgences, selon les disponibilités, et lors des fins de semaine. **E.G.**

BINGO RÉCRÉATIF

Bingo récréatif Club des aînés Lac-Etchemin tous les vendredis à la salle communautaire du Belvédère du Lac, à compter de 13 h 25. Pour info: 418 625-5185.

**On n'est pas que des employés.
On est une force au service
de nos membres.
Nuance.**

**Journée recrutement sans rendez-vous.
Mardi 15 mars 2022, 16 h à 20 h**

Présente-toi sans rendez-vous à l'adresse de ton choix !

Région de Thetford
300, boulevard Frontenac Est
Thetford Mines

Etchemins
1568R, route 277
Lac-Etchemin

Sud de la Beauce
2880, 25^e Avenue
Saint-Prosper

Sud de la Chaudière
10555, boulevard Lacroix
Saint-Georges

Beauce-Centre
825, avenue du Palais
Saint-Joseph-de-Beauce

Sommets de la Beauce
9, route 271 Sud
Saint-Ephrem-de-Beauce

Nouvelle-Beauce
275, avenue Marguerite-Bourgeoys
Sainte-Marie

Carrefour des lacs
572, avenue Jacques-Cartier
Disraeli

 **Desjardins**

La grande vente
avantage
Hyundai



Location^o ou financement^t à partir de

0,99%

sur modèles 2022 sélectionnés.

- Plus des caractéristiques que vous voulez
- Garantie globale limitée de 5 ans
- Cliquez et achetez Hyundai

Véhicule utilitaire canadien
de l'année 2022



ELANTRA 2022

Louez l'Essential manuelle pour :

55 \$ | **pour 48**
par semaine | mois (208 semaines)
avec acompte de 1 495 \$^o

20 638 \$ Prix au comptant^t

Caractéristiques clés de série :

- Sièges avant chauffants
- Deux rétroviseurs dégivrants à réglage électrique
- Écran tactile de 8,0 pouces avec Apple CarPlay^{MC} et Android Auto^{MC}



Voyez comment l'ELANTRA vous en offre davantage que la compétition!



TUCSON 2022

Louez l'Essential 2,5 L à trac. av. pour :

80 \$ | **pour 48**
par semaine | mois (208 semaines)
avec acompte de 3 195 \$^o

30 538 \$ Prix au comptant^t

Caractéristiques clés de série :

- Sièges avant chauffants
- Rétroviseurs dégivrants
- Écran tactile de 8,0 pouces avec Apple CarPlay^{MC} et Android Auto^{MC}



Voyez comment le TUCSON vous en offre davantage que la compétition!



ASSOCIATION DES JOURNALISTES
AUTOMOBILE DU CANADA

**PRIX DES VOITURES
CANADIENNES DE L'ANNÉE**



KONA 2022

Louez l'Essential à trac. av. pour :

65 \$ | **pour 48**
par semaine | mois (208 semaines)
avec acompte de 1 995 \$^o

24 738 \$ Prix au comptant^t

Caractéristiques clés de série :

- Sièges avant chauffants
- Rétroviseurs extérieurs dégivrants avec clignotants
- Écran tactile de 8,0 pouces avec Apple CarPlay^{MC} et Android Auto^{MC}



Voyez comment le KONA vous en offre davantage que la compétition!

hyundaicanada.com



5 ANS | **100 000 km**
Garantie globale limitée^{tt}

^oOffres de location sur approbation du crédit des Services financiers Hyundai pour : ELANTRA Essential auto IVT 2022 / ELANTRA Essential manuelle 2022 / TUCSON 2,5 L Essential 2022 à traction avant / KONA Essential 2022 à traction avant à un taux annuel de 0,99% / 3,99% / 4,99% / 4,99%. Obligation totale de 10 623 \$ / 13 033 \$ / 19 910 \$ / 15 600 \$ / 156 / 208 / 208 / 208 versements hebdomadaires de 68 \$ / 55 \$ / 80 \$ / 65 \$ pendant 36 / 48 / 48 / 48 mois sur contrat de location à montant fixe. Acompte initial de 0 \$ / 1 495 \$ / 3 195 \$ / 1 995 \$ et paiement de la première mensualité requis. L'offre ne peut être transférée ni cédée. Aucun échange de véhicule requis. Limite de 16 000 km par année; 12 ¢ par kilomètre excédentaire. Les offres de location

comprennent les frais de livraison et de destination de 1 725 \$ / 1 725 \$ / 1 825 \$ / 1 825 \$ et des frais de 115 \$ (taxe de 15 \$ sur les pneus et taxe de 100 \$ sur le climatiseur) sur les modèles dotés d'un climatiseur, les frais de livraison et de destination de 1 725 \$ / 1 825 \$ / 1 825 \$ et les frais du concessionnaire de 499 \$ sont inclus. Frais d'enregistrement, d'assurance, d'immatriculation, RDPRM (maximum 76 \$) et toutes les taxes applicables en sus. ^{tt}Offre valide pour une durée limitée et sous réserve de changement ou d'annulation sans préavis. Couleur du véhicule sous réserve de sa disponibilité. Les frais de livraison et de destination comprennent les frais de transport et de préparation et un réservoir plein de carburant. Le concessionnaire peut vendre à prix moindre. Les stocks sont limités, le concessionnaire pourrait devoir commander le véhicule. L'offre ne peut être transférée ni cédée. Aucun échange de véhicule requis. Visitez www.hyundaicanada.com ou un concessionnaire pour tous les détails. ^{tt}La garantie globale limitée de Hyundai couvre la plupart des pièces du véhicule contre les défauts de fabrication, sous réserve du respect des conditions normales d'utilisation et d'entretien. ^{MC/MD}Les noms, logos, noms de produits, noms des caractéristiques, images et slogans Hyundai sont des marques de commerce appartenant à (ou utilisées sous licence par) Hyundai Auto Canada Corp. Toutes les autres marques et appellations commerciales sont la propriété de leurs détenteurs respectifs.

Versaprofiles double sa superficie à Sainte-Claire

ERIC GOURDE

egourde@lavoixdusud.com

AFFAIRES. L'usine de l'entreprise Versaprofiles à Sainte-Claire a changé d'allure au cours des dernières semaines, sa superficie ayant été doublée, passant de 15 000 à 30 000 pi². L'agrandissement donnera davantage d'espace pour l'entreposage et permettra aussi une augmentation de la capacité de production.

L'investissement surpasse le million de dollars. La démarche est d'ailleurs presque complétée, les travaux ayant débuté l'automne dernier, explique Chantal Guillemette, directrice administrative et des finances de l'entreprise. « Nous sommes à la finition intérieure. Nous avons des problèmes évidents d'entreposage. On devait se servir de remorques et de certains espaces à notre usine de Saint-Lazare. Ça va améliorer la logistique et permettre une deuxième phase pour augmenter la production. »

Versaprofiles est devenu, au cours des dernières années, un joueur de plus en plus important au Canada dans les domaines de la géothermie et du gaz naturel. Elle a obtenu des contrats d'importance à ce chapitre en Ontario et en Saskatchewan au cours de la dernière année, en plus d'avoir renouvelé son entente avec Énergir pour une période de cinq ans. « Ça fait plusieurs années que l'on essaie de percer à l'extérieur du Québec et ce contrat avec Énergir nous donne de belles opportunités. Certains de nos concurrents ont eu des difficultés d'approvisionnement et on a pu gagner des parts de marché grâce à cela. »

L'entreprise compte un peu plus de 80 employés à ses usines de Saint-Lazare et Sainte-Claire. « On a beaucoup de postes d'ouverts, mais très peu de candidats. On fait appel à l'international, mais les délais sont extrêmement longs », avoue M^{me} Guillemette en terminant.



L'usine de Versaprofiles à Sainte-Claire a doublé de superficie au cours des dernières semaines. Photo La Voix du Sud - Éric Gourde

Perte de services en santé

Lac-Etchemin dénonce par voie de résolution

ERIC GOURDE

redaction@lavoixdusud.com

RÉGIONAL. Visiblement irritée par l'annonce de la fermeture prochaine de la résidence l'Intemporelle, la municipalité de Lac-Etchemin met de la pression et exige du CISSS de Chaudière-Appalaches le maintien des services en santé mentale pour les jeunes adultes dans le secteur Etchemins.

Dans une résolution adoptée lors de sa séance publique de mars, le conseil municipal de la localité martèle que le territoire des Etchemins a vu disparaître plusieurs services spécialisés au cours des dernières années, dont la psychiatrie courte durée, l'urgence 24/7 et son service de laboratoire. La buanderie et les services administratifs se sont également ajoutés et la disparition de ces services a entraîné la perte de près de 600 emplois dans le secteur de la santé dans Les Etchemins, selon le libellé de la résolution.

Pour le maire Camil Turmel, la région des Etchemins doit cesser de perdre des services. « Il n'est pas question ici de se comparer aux autres territoires de Chaudière-Appalaches. Le fond de l'affaire est qu'on y goûte depuis plus de 20 ans, on continue d'y goûter et si ça continue, il n'y aura plus rien chez nous. »

L'Intemporelle est une résidence à assistance continue (RAC) qui accueillait six résidents



La résidence l'Intemporelle doit fermer en avril. Photo La Voix du Sud - Éric Gourde



Le maire de Lac-Etchemin, Camil Turmel.

Photo La Voix du Sud - Serge Lamontagne

avant la fermeture de l'été dernier et plus d'une douzaine de personnes y occupaient un emploi. Sa fermeture est prévue en avril et sa clientèle sera relocalisée à Saint-Georges. Le CISSS dit chercher une autre vocation pour cet endroit, possiblement davantage dirigée vers la santé mentale, mais pour les personnes âgées uniquement.

Pour toutes ces raisons, le conseil municipal indique dénoncer les orientations prises dans le passé concernant le secteur des Etchemins, dont l'hypercentralisation, les fermetures de services et les pertes d'emplois, en plus de suggérer de décentraliser les niveaux décisionnels pour les ramener près de la communauté et de consulter le milieu avant d'annoncer des coupures ou transferts de services.

Le maire Turmel ajoute que la MRC des Etchemins fera la même démarche à sa prochaine séance publique. Des municipalités de la MRC pourraient aussi adopter des résolutions similaires lors de leurs séances respectives.

SADC

BELLECHASSE-ETCHEMINS

Mon entreprise

veut développer des solutions pour un futur plus vert

La SADC offre

un financement pour faciliter la mise en place de pratiques écoresponsables et de technologies propres



Gagnez à nous connaître

sadcbe.qc.ca

Canada Développement économique Canada pour les régions du Québec appuie financièrement les SADC et les CAE



Croissance record prévue pour le revenu agricole global au Canada en 2021

ERIC GOURDE

redaction@lavoixdusud.com

AGRICULTURE. Agriculture et Agroalimentaire Canada a terminé ses prévisions du revenu agricole pour 2021 et 2022, et les résultats démontrent que le revenu agricole canadien a atteint un niveau record en 2021.

Malgré la pandémie de COVID-19, la sécheresse dans l'Ouest canadien, les inondations en Colombie-Britannique et d'autres perturbations commerciales, l'ensemble du secteur agricole a connu une croissance en 2021 et devrait maintenir un bon rendement en 2022. Même si chaque exploitation agricole fait face à des circonstances uniques et aura vécu la dernière année différemment, cette croissance continue

du revenu agricole global montre que le secteur est résilient face aux perturbations importantes.

Le revenu net pour 2021 devrait avoir augmenté de 49 %, passant de 17,8 milliards de dollars en 2020 à 26,6 milliards de dollars en 2021, principalement en raison de la hausse du prix des produits de base. Cela représente un nouveau record, dépassant le bilan établi en 2020.

Bien que la sécheresse dans l'Ouest canadien ait causé des pertes de production importantes, les prix des céréales et des oléagineux ont augmenté de manière considérable. Ainsi, les recettes globales des cultures devraient avoir augmenté de 17 %.

Dans le secteur de l'élevage, le prix des porcs était très élevé, ce qui a contribué à une augmentation de 15 % des recettes. Les paiements

au titre des programmes devraient également avoir augmenté en raison de la hausse des paiements d'assurance récolte. Bien que les prix des intrants devraient également avoir augmenté en 2021, la croissance des recettes devrait avoir dépassé celle des dépenses.

De plus, le revenu net d'exploitation moyen par exploitation agricole devrait avoir augmenté de 59 % en 2021, passant de 91 500 \$ en 2020 à 145 000 \$ en 2021. Le revenu familial agricole moyen devrait avoir augmenté de 27 % pour atteindre 229 000 \$ en 2021. Les chiffres réels définitifs pour 2021 devraient être publiés par Statistique Canada plus tard au printemps.

Les prévisions pour 2022 indiquent toutefois que le revenu net devrait diminuer de 25,8 %

pour atteindre 19,7 milliards de dollars en raison des répercussions de la sécheresse qui a sévi dans l'Ouest canadien en 2021 sur l'approvisionnement du marché pendant la première moitié de l'année. Bien qu'on puisse penser qu'il s'agit d'une baisse substantielle, elle est relative aux niveaux records de 2021 ; la prévision pour 2022 serait encore la deuxième meilleure année jamais enregistrée. La valeur nette moyenne des installations agricoles au Canada devrait également rester stable en 2022.

Les agriculteurs et les producteurs canadiens contribuent pour près de 140 milliards de dollars à notre économie nationale et représentent plus de 2 millions d'emplois à l'échelle du pays.

Les revenus étaient largement à la hausse en agriculture au Canada en 2021. Photo: Archives - Kim Valiquette



Nouveau FENDT 300

113-152 HP



ACHAT | VENTE & LOCATION | NEUFS & USAGÉS | FINANCEMENT



SAINTE-MARIE

1160, 2 RUE DU PARC INDUSTRIEL
G6E 1G8
418 387-3814

ST-GEORGES

438, 6^E AVENUE NORD
G5Z 0R6
418 221-7022

SERVICE AGRICOLE

SASERVICEAGRICOLE.CA

FENDT



AGCO
Your Agriculture Company

Relève agricole au Cégep de Lévis

Quatre Bellechassois parmi les boursiers

SERGE LAMONTAGNE

redaction@lavoixdusud.com

AGRICULTURE. Seize étudiants et diplômés du programme Gestion et technologies d'entreprise agricole du Cégep de Lévis ont reçu des bourses le 23 février dernier, lors d'une cérémonie virtuelle. Du groupe, on retrouvait quatre étudiants demeurant sur le territoire de la MRC de Bellechasse.

Ces étudiants et finissants ont été récompensés pour l'excellence de leurs résultats scolaires, leur implication dans la communauté, leurs compétences entrepreneuriales et leur participation à la vie collégiale.

Étudiant de première année, Émerick Lemieux de Saint-Gervais a reçu une bourse de 500 \$ offerte par la Fondation Jéfo pour sa participation, son enthousiasme et son assiduité.

Étudiantes de 2^e année, Sarah Aubin, Saint-Nérée et Monia Marquis font aussi partie du groupe de lauréats. Sarah Aubin a elle aussi reçu une bourse de 500 \$ offerte par la Fondation Jéfo pour sa participation, son enthousiasme et son assiduité.

De son côté, Monia Marquis, Saint-Gervais a reçu une bourse de 500 \$ offerte par Desjardins Entreprises pour la qualité de sa lettre de motivation et son implication.

Diplômée en mai 2021, Manon Gauthier de Saint-Charles a pour sa part reçu une bourse de 500 \$ offerte par la Fondation Audrey Lehoux pour l'excellence de ses résultats scolaires.



Les quatre boursiers bellechassois du Cégep de Lévis : Sarah Aubin, Monia Marquis, Émerick Lemieux et Manon Gauthier. Photo: gracieuuseté

Mentionnons enfin que le Fonds d'investissement pour la relève agricole (FIRA) a donné 500 \$ pour aider un groupe d'étudiants à réaliser son projet pédagogique, un voyage dans l'Ouest canadien, en mai prochain.

La Fondation du Cégep de Lévis a par ailleurs tenu à souligner la contribution des intervenants du monde agricole qui, chaque année, encouragent les jeunes agriculteurs formés au cégep. Cette année, leurs dons totalisent 8 650 \$.



Récupération record de tubulures chez Environek

ERIC GOURDE

redaction@lavoixdusud.com

AGRICULTURE. L'année 2021 a été productive pour Environek de Saint-Malachie, alors que l'entreprise a atteint des sommets inégalés en matière de récupération de tubulures d'érablière.

Si 2020 avait déjà été une année record en matière de récupération avec 390,5 tonnes, une augmentation de 67,5 % par rapport à 2019, ce sont 654 tonnes qui ont été récupérées à l'échelle de la province en 2021.

Uniquement en Chaudière-Appalaches, la quantité de matières récupérées atteint 281 tonnes, une hausse de 16,6 % par rapport à 2020. Ailleurs au Québec, ces hausses atteignent 484,1 % en Montérégie, 340,8 % au Centre-du-Québec, 318,9 % au Bas-St-Laurent et 76,1 % en Estrie.

Environek, une division du Groupe Aptas de Sainte-Marie, est spécialisée dans la récupération, le tri et la transformation en granules des différentes tubulures. Rappelons qu'année après année, ce sont plus de 3 000 tonnes de tubulures d'érablières qui atteignent le maximum de leur durée de vie et qui doivent être remplacées partout au Québec. « Au lieu de brûler ou d'enfouir les sites d'enfouissement avec les vieilles tubulures, nous pouvons leur donner une seconde vie », résume son directeur général Lionel Bisson.



654 tonnes de tubulures ont été récupérées à l'échelle de la province en 2021 France Quirion-Naturel Photographie - France Quirion

Le Groupe Aptas emploie actuellement 130 personnes, dans trois usines situées à Sainte-Marie et à Saint-Malachie. Plus de 65 % des employés du groupe sont des personnes vivant avec des limitations fonctionnelles.

LA RÉCUPÉRATION DES TUBULURES EN 2021

MRC des Appalaches : **72,8 tonnes**

MRC de Beauce-Sartigan : **29,3 tonnes**

MRC de Bellechasse : **36,3 tonnes**

MRC des Etchemins : **26,9 tonnes**

MRC de L'Islet : **72,8 tonnes**

MRC de Lotbinière : **9,8 tonnes**

MRC de Montmagny : **11,3 tonnes**

MRC de La Nouvelle-Beauce : **13,4 tonnes**

MRC Robert-Cliche : **8,1 tonnes**

Ville de Lévis : **0,6 tonne**



TONDEUSE À FLÉAU HUSQVARNA



BALAI HUSQVARNA



LAME DE DÉNEIGEMENT HUSQVARNA



SOUFFLEUSE HUSQVARNA

VOTRE PARTENAIRE EN TOUTES SAISONS

Des accessoires qui rendent votre tondeuse autoportée encore plus polyvalente.

TROUVEZ VOTRE HUSQVARNA CHEZ



535, route Bégin, Saint-Anselme
418 885-4754

Visitez notre magasin en ligne www.elacasse.com



ALLEZ-Y TOUT EST À VOTRE PORTÉE.

Réservez le vôtre dès maintenant pour le printemps !

Les tondeuses autoportées Husqvarna atteignent des endroits que vous auriez cru inaccessibles : elles vous permettent de travailler dans les espaces exigus, sur des pentes abruptes et dans tous types de terrain. Et vous verrez, elles ont encore plus à offrir. Notre gamme d'appareils est spécialement conçue pour proposer diverses solutions de travail pour différents besoins. Grâce à leur vaste éventail d'options de tonte et d'accessoires pour tondeuses autoportées, allant de la tonte à l'éjection de la neige, nos appareils atteignent de nouveaux sommets de performance. HUSQVARNA.COM



Le modèle P525D Husqvarna est offert avec ou sans cabine. Plateau de coupe en sus.

En contexte de pandémie, quoi faire avant de consulter ?



J'ai un résultat positif à la COVID-19.

DÉBUTER LES SOINS À LA MAISON



J'ai des questions sur ma santé.

APPELER INFO-SANTÉ 811

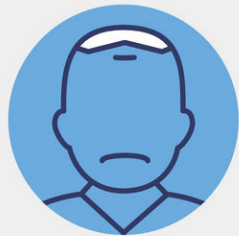

J'ai des inquiétudes ou je vis une situation difficile.

APPELER INFO-SOCIAL 811

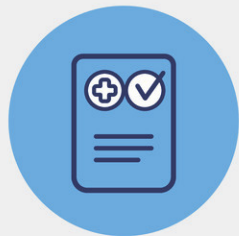

Je souhaite renouveler mes ordonnances.

EN PARLER AVEC VOTRE PHARMACIEN(NE)

[Québec.ca/besoinsanté](https://quebec.ca/besoinsanté)

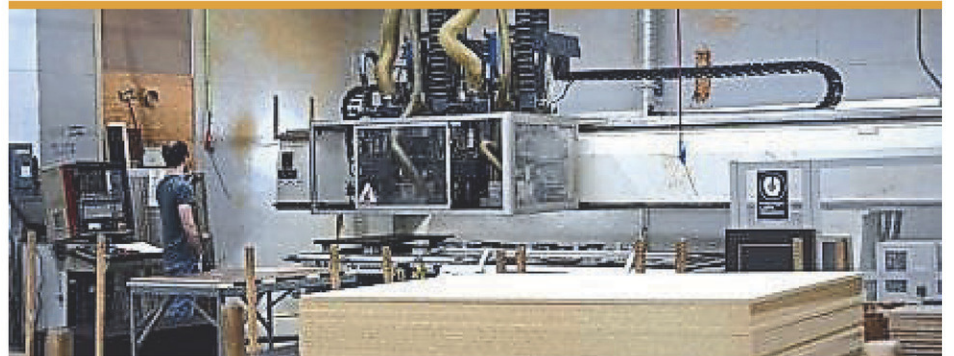

Mobilier MEQ est spécialisé dans la fabrication de meubles parmi les plus prisés du marché. Photo La Voix du Sud - Archives

Mobiliers MEQ de La Durantaye

Nouvelle entente de travail conclue

ERIC GOURDE

egourde@lavoixdusud.com

TRAVAIL. Les 35 employés de l'entreprise Mobiliers MEQ de La Durantaye ont une nouvelle entente de travail qui prévoit plusieurs améliorations à leurs conditions de travail.

D'une durée de près de trois ans, celle-ci a été entérinée à 88 % le 17 décembre dernier lors de l'assemblée de ratification des membres affiliés au syndicat des Travailleurs et Travailleuses unis de l'alimentation et du commerce, section locale 501 (TUAC).

Signée le 22 décembre dernier et prenant effet le même jour, elle prendra fin en novembre 2024. En plus de maintenir leurs acquis des

précédentes conventions collectives, les employés de l'usine spécialisée dans la fabrication de mobiliers de chambre à coucher, d'unités murales et de tables de salon, ont obtenu notamment des augmentations de salaire de 8 % rétroactives au 6 décembre 2021, de 4 % en novembre 2022 et de 5 % en novembre 2023. L'ajout du Régime de soins dentaires PBAS à compter du 1er janvier 2023, d'un jour férié pour un total de 12, de deux congés mobiles et la majoration de la prime de soir qui passe de 0,50 \$ à 1 \$ l'heure travaillée, sont quelques-unes des concessions accordées par l'employeur.

Seulement deux rencontres ont été nécessaires pour mener à bien la négociation entre les deux parties.

Construction et rénovation

Près de 24 M\$ investis à Lac-Etchemin en 2021

SERGE LAMONTAGNE

redaction@lavoixdusud.com

ACTUALITÉS. Un peu plus de 23,7 millions de dollars ont été investis, en 2021, en matière de construction et rénovation résidentielle et commerciale sur le territoire de la municipalité de Lac-Etchemin.

Dans un rapport émis par le service d'urbanisme de la municipalité, on souligne que l'année 2021 aura été exceptionnelle à ce niveau et que ces investissements dépassent de près de 11,7 M\$ ceux enregistrés en 2020. De fait, on ajoute que cette somme dépasse de 4,7 M\$ le record de 19 M\$ été établi en 2015.

Dans ce rapport, on indique que si près de 1,3 M\$ ont été injectés dans les secteurs commercial et institutionnel, la palme revient au secteur résidentiel qui monopolise, à lui seul, des investissements de près de 18,1 M\$ en construction et rénovation.

« Cela s'explique, en grande partie, par la

création de 66 nouvelles unités de logement, entre autres, à la suite de 42 nouvelles constructions résidentielles », indique la municipalité dans un communiqué mis le 8 février dernier.

On ajoute que pour l'ensemble de l'année 2021, tous secteurs confondus, le Service d'urbanisme a délivré 504 permis, comparativement à 453 pour la même période l'année précédente, ce qui explique la hausse de 11,7 M\$ des investissements en 2021, comparativement à ceux de 2020.

Soulignons par ailleurs que la municipalité de Lac-Etchemin et le promoteur Marc Rancourt se sont entendus sur le prolongement du développement domiciliaire Du Ruisseau, qui consistera à la mise en place de la phase 3 (rue Maheux) comprenant l'aménagement de 14 lots pour des constructions résidentielles qui seront desservies par les services municipaux. Ces travaux nécessiteront des investissements de près de 565 000 \$ et devraient débuter au cours des prochains mois.



Le directeur général Laurent Rheault et le maire Camil Turmel en compagnie de Marc Rancourt, promoteur du Développement du Ruisseau. Photo gracieuseté



Richard Couët est accompagné de Samuel Poulin et Alain Maheux.

(Photo L'Éclairer Progrès - Mathieu Fournier)

Maison Héritage Abénaki de Saint-Prospér Québec remet 5,5 M\$ pour sa construction

AÎNÉS. Le 22 février dernier, le gouvernement du Québec a annoncé une contribution financière de 5,5 M\$ pour la concrétisation du projet Maison Héritage Abénaki à Saint-Prospér. Ce montant, dévoilé par Samuel Poulin, député de Beauce-Sud, a été octroyé dans le cadre de la Seconde Entente Canada-Québec concernant l'Initiative pour la création rapide de logements.

« L'investissement d'aujourd'hui vient répondre à un besoin important pour nos aînés qui sont à la recherche d'un lieu moderne et agréable à proximité de leurs racines. Pour nous, il est donc fondamental de supporter les initiatives municipales, jouant un rôle clé dans le dynamisme de nos municipalités », indique le député beauceron.

La construction de la première phase de ce bâtiment appartenant à un organisme à but non lucratif, présidé par l'ancien maire de Saint-Prospér Richard Couët, est présentement estimée à un coût total de 5,5 M\$. Si aucun autre retard ne devait avoir lieu, la construction de la Maison Héritage Abénaki débutera au début de l'été 2022 pour se compléter avant la fin de l'année 2023.

SERVICES ET APPUIS MUNICIPAUX

L'établissement comptera 30 chambres, dont 25 chambres 3 ½ et cinq autres unités de

grandeur 4 ½. Le bâtiment de trois étages sera situé au 2585 sur la 30^e Rue à Saint-Prospér. Les plans prévoient l'aménagement d'une salle communautaire, d'une salle à manger, de salons et d'une terrasse extérieure.

« Il est important de spécifier que ce n'est pas un dossier chapeauté par la municipalité. C'est un conseil d'administration provisoire qui a été formé pour amener ce projet à terme », mentionne Alain Maheux, maire de Saint-Prospér.

Les personnes âgées de 65 ans et plus en légère perte d'autonomie sont la clientèle visée par ce projet. Les places seront réservées dans un premier temps aux citoyens de Saint-Prospér et ceux avec un faible revenu (moins de 21 000 \$ par année). D'autres critères d'admissibilité pourraient s'ajouter dans le futur.

Après une première étude de marché réalisée en 2015, une autre consultation publique a eu lieu en octobre dernier. Au total, près de 80 résidents de Saint-Prospér avaient montré de l'intérêt à venir habiter dans la Maison Héritage Abénaki.

La municipalité a également annoncé son appui dans ce projet. Elle a décidé de céder le terrain du futur bâtiment et s'occupera de payer les coûts des travaux d'aqueduc et d'égout en plus d'offrir un congé de taxes foncières sur 10 ans. (M.F.)



Clément Fillion reçoit la médaille de l'Assemblée nationale

La députée de Bellechasse, Stéphanie Lachance, a récemment remis à Clément Fillion de Saint-Nazaire, la médaille de l'Assemblée nationale. Mme Lachance a souligné que cette médaille visait à souligner les 45 années de service aux citoyens de M. Fillion à titre de directeur général, puis plus récemment de préfet de la MRC de Bellechasse. La députée a tenu à saluer la contribution de M. Fillion dans des domaines aussi variés que l'occupation du territoire et l'urbanisme, en passant par le développement économique. S.L. Photo gracieuseté

**RABAIS
SUPPLÉMENTAIRE
JUSQU'À
4 000 \$
EN REMISES DE FIDÉLITÉ**



Daniel Paré
TOUJOURS LE PLUS PRÈS DE VOUS



ENCOURAGEONS
BELLECHASSE,
ACHETONS
BELLECHASSE

2^E CHANCE AU CRÉDIT

SUIVEZ-NOUS



MAGASINEZ EN LIGNE
DANIELPARE.COM



ST-MALACHIE
1 888 721-0740
STE-MARIE
1 888 960-2911

* REMISE SUPPLÉMENTAIRE POUR LES PROPRIÉTAIRES ADMISSIBLES.
OFFRE VALIDE JUSQU'AU 31/03/2022



MUNICIPALITÉ DE
SAINTE-JUSTINE

**CENTRE SPORTIF CLAUDE-BÉDARD
SAINTE-JUSTINE - RECONSTRUCTION PARTIELLE
APPEL D'OFFRES N° 2022-03**

La Municipalité de Sainte-Justine recevra des soumissions pour le projet de reconstruction partielle du Centre sportif Claude-Bédard.

CONDITIONS D'UTILISATION DES DOCUMENTS DE SOUMISSION

Les personnes et compagnies intéressées à présenter une soumission pourront obtenir les documents nécessaires à la soumission sur le site www.sea0.ca, numéro de l'avis 2022-03 à compter du 9 mars 2022. L'obtention des documents est assujettie à la tarification de cet organisme.

CONDITIONS DE SOUMISSION

Pour être considérée, toute soumission devra :

1. être conforme aux plans, devis et documents de soumission et être présentée sur les formules officielles du projet ;
2. être accompagnée de tous les documents à joindre à la soumission tel que décrit au devis ;
3. être remise avant 14h le 30 mars 2022 et déposée à la Mairie au 167, route 204, Sainte-Justine, G0R 1Y0, dans une enveloppe scellée portant la mention : « SOUMISSION – Appel d'offres n° 2022-03 et CENTRE SPORTIF CLAUDE-BEDARD, SAINTE-JUSTINE - RECONSTRUCTION PARTIELLE ». Les soumissions reçues par courriel ou télécopieur ne seront pas prises en considération.

Les soumissions seront ouvertes le même jour à la même heure.

La Municipalité de Sainte-Justine ne s'engage à accepter ni la plus basse, ni aucune des soumissions reçues dans le projet concerné par le présent appel d'offres et se réserve le droit d'enlever ou de modifier une partie des travaux. La Municipalité de Sainte-Justine se dégage également de toute responsabilité pour les pertes, frais, dommages ou autres que pourrait subir ou aurait pu subir le ou les soumissionnaires pour la préparation et/ou la présentation des soumissions.

Donné à Sainte-Justine, ce 9 mars 2022

Gilles Vézina, directeur général et greffier-trésorier

>353452



PETITES ANNONCES CLASSÉES

Un seul numéro 1 866 637-5236

Avis public

Régie des alcools, des courses et des jeux

AVIS DE DEMANDES RELATIVES À UN PERMIS OU À UNE LICENCE

Toute personne, société ou association au sens du Code civil peut, dans les 30 jours de la publication du présent avis, s'opposer à une demande relative au permis ci-après mentionné en transmettant à la Régie des alcools, des courses et des jeux un écrit assermenté qui fait état de ses motifs, ou intervenir en faveur de la demande, s'il y a eu opposition, dans les 45 jours de la publication du présent avis.

Cette opposition ou intervention doit être accompagnée d'une preuve attestant de son envoi au demandeur ou à son procureur, par courrier recommandé ou certifié ou par signification à la personne, et être adressée à la **Régie des alcools, des courses et des jeux, 560, boul. Charest Est, Québec (Québec) G1K 3J3.**

NOM ET ADRESSE DU DEMANDEUR	NATURE DE LA DEMANDE	ENDROIT D'EXPLOITATION
9432-5149 Québec inc. 1415 Route 277 Lac-Étchemin (Québec) G0R 1S0	Cession totale des permis pour : un restaurant avec autorisations de danse et de spectacles sans nudité incluant la terrasse et un bar localisé au sous-sol avec les autorisations de danse et de spectacles sans nudité.	LE MANOIR DU LAC ETCHEMIN 1415 Route 277 Lac-Étchemin (Québec) G0R 1S0 Dossier : 382796

>352932



205 Logements / appartements à louer

SAINT-ELZEAR, recherche colocataire pour une maison 418 389-2088

205 Logements / appartements à louer

ARMAGH: 53-A/ 53-D rue Turgeon, 3-1/2, semi-meublé, sur 3 étages. Libre 450\$/ mois. 4-1/2, 2e, semi-meublé. Libre. 550\$/ mois. 418-887-3595

210 Logements / appartements chauffés à louer

Lac Etchemin, 1-1/2, chauffé/ éclairé, semi-meublé. Libre. 418-929-5323.

310 Divers à vendre

POLICIER retraité, achète armes à feu, possède permis GRC, paye en argent comptant, vendez en toute sécurité. 819-690-0450

424 Astrologie/occultisme

Ana Médium, spécialiste des questions amoureuses depuis 25 ans. Le secret des rencontres positives, la méthode pour récupérer son ex et des centaines de couples sauvés durablement, réponses précises et datées. Tél.: 450-309-0125

585 Services financiers divers

FINANCEMENT Brisson. Prêt hypothécaire privé. Financement automobile. Aucun cas refusé. Léger dépôt. 1-866-566-7081

SOLUTIONS À L'ENDETTÉMENT. Restez à la maison! Tout se fait en ligne. Laissez nous vous aider. Trop de dettes? Reprenez le contrôle. Plusieurs bureaux en Beauce pour vous servir. MNP Ltée, Syndics autorisés en insolvabilité. 418-425-1127.

AVIS

AVIS

AVIS DE CLÔTURE D'INVENTAIRE

Avis est par les présentes donné que, à la suite du décès de Thérèse LAMONTAGNE, en son vivant retraitée, résidant au 204, rue Bédard appartement #5, Sainte-Justine (Québec) G0R 1Y0, survenu le 5 septembre 2021 à Saint-Georges, un inventaire des biens de la défunte a été fait par la liquidatrice successorale le 3 mars 2022, conformément à la Loi. Cet inventaire peut être consulté par les intéressés en contactant M^{me} Sabrina LAMONTAGNE, notaire, ayant son domicile professionnel au 1574, route 277, Lac-Étchemin (Québec) G0R 1S0, 418 625-5657. Donné ce 3 mars 2022. Pauline Faucher, liquidatrice

>353307

OFFRE D'EMPLOI

AudiSon

Centre auditif Smith & ass.
audioprothésistes



Tu es une personne organisée avec le sens des priorités?

Tu aimes les relations humaines?

Tu veux travailler avec une équipe dynamique, orientée vers le bien-être de la clientèle?

Cet emploi est fait pour toi!

Nous sommes à la recherche d'un(e)

Adjoint(e) administratif(ve)

Pour nos cliniques de
Saint-Anselme, Saint-Nicolas et Laurier-Station
Possibilité de déplacement

Poste permanent 3 à 5 jours par semaine selon ton style de vie

Expérience en secrétariat, en éducation spécialisée ou dans le domaine de la santé serait un atout

>352791

ST-ANSELME 11, rue Gilles-Audet
SAINT-NICOLAS 989, route des Rivières, local 103
LAURIER-STATION 131, de la Station
1 877 471-0101 | emploi@centre-auditif.ca | centre-auditif.ca

12 - LA VOIX DU SUD - Le 9 mars 2022

AVIS PUBLIC



Province de Québec
Municipalité de
Saint-Charles-de-Bellechasse

APPEL DE SOUMISSIONS

Exploitation du casse-croûte de l'aréna de Saint-Charles

La municipalité de Saint-Charles-de-Bellechasse requiert des soumissions pour l'exploitation du casse-croûte à l'aréna de Saint-Charles. Le contrat est pour la saison de sports de glace 2022 - 2023 avec possibilité de renouvellement.

Les documents d'appel d'offres pourront être obtenus à l'hôtel-de-ville de la municipalité de Saint-Charles-de-Bellechasse au 2815 avenue Royale, Saint-Charles-de-Bellechasse (Québec) G0R 2T0, aux heures normales d'ouverture, ou au info@saint-charles.ca

Quel que soit le mode d'expédition que le soumissionnaire choisit d'adopter, toute soumission doit, pour être valablement reçue, se trouver entre les mains du directeur général de la Municipalité, à l'hôtel de ville, 2815 avenue Royale, Saint-Charles-de-Bellechasse (Québec) G0R 2T0, sous pli cacheté, au plus tard le mardi 5 avril 2022, à 10 h, avec l'inscription suivante sur l'enveloppe : « Soumission – Exploitation d'un casse-croûte à l'aréna de Saint-Charles ». Les soumissions seront ouvertes dans les minutes suivant l'heure de clôture.

La Municipalité ne s'engage à accepter ni la soumission la plus basse, ni aucune des soumissions reçues, et elle décline toute responsabilité à l'égard de l'un ou l'autre des soumissionnaires en cas de rejet de toutes les soumissions. Le contrat est adjugé sur décision du conseil de la municipalité, à sa seule discrétion, et la municipalité ne peut être liée d'aucune autre façon que par une résolution de son conseil.

Donné à Saint-Charles-de-Bellechasse, le 4 mars 2022

M. Jean-Francois Comeau
Directeur général
Municipalité de Saint-Charles-de-Bellechasse

>353351

AVIS PUBLIC - APPEL D'OFFRES
ENROBÉ BITUMINEUX 2022

La Municipalité de Lac-Etchemin désire recevoir des offres pour la fourniture, la livraison et la pose d'enrobé bitumineux de **3 255 tonnes** pour le rapiéçage mécanique de certaines rues et certains rangs.

Les soumissionnaires peuvent se procurer les documents de soumission par le biais du système électronique d'appel d'offres (**SÉAO**) à l'adresse suivante : www.seao.ca (**numéro de l'avis 008-2022**) ou en communiquant avec un des représentants par téléphone au 1 866 669-7326. L'obtention des documents est assujettie à la tarification dudit organisme.

Toute soumission pour être valide doit être accompagnée d'un dépôt ou d'un cautionnement dont le montant est égal à 5 % du total de la soumission incluant les taxes.

Seuls sont admis à soumissionner, ceux qui ont un établissement d'affaires au Québec, au Nouveau-Brunswick ou en Ontario (ACCQO, AQNB) et qui ont obtenu par l'intermédiaire du SEAO à leur nom, les documents d'appel d'offres émis par la municipalité. De plus, l'adjudicataire devra être inscrit au Registre des entreprises admissibles aux contrats publics (REA).

La Municipalité de Lac-Etchemin n'encourt aucune responsabilité du fait que les avis écrits ou documents quelconques véhiculés par le système électronique soient incomplets ou comportent quelques erreurs ou omissions que ce soit. En conséquence, tout soumissionnaire doit s'assurer avant de soumissionner, d'obtenir tous les documents reliés à cet appel d'offres.

Les soumissions scellées doivent parvenir à l'Édifice municipal de Lac-Etchemin, à l'attention de Mme Carole Provençal, Directrice des services administratifs et financiers, au 208, 2^e Avenue à Lac-Etchemin G0R 1S0 **avant le jeudi 24 mars 2022, à 14 h.**

L'ouverture des soumissions se fera le même jour, immédiatement après l'heure de clôture des soumissions, au même endroit en fonction des règles de la santé publique alors en vigueur.

La Municipalité de Lac-Etchemin ne s'engage à accepter ni la plus basse ni aucune des soumissions déposées et n'encourra aucune obligation, poursuite ou réclamation pour frais ou pertes subis par les soumissionnaires à la suite de telles décisions.

FAIT ET DONNÉ à Lac-Etchemin, le 7 mars 2022.

Laurent Rheault, M.A.P., OMA
Directeur général/greffier-trésorier

>353374

AVIS PUBLIC - APPEL D'OFFRES
FOURNITURE DE GRANULATS 2022

La Municipalité de Lac-Etchemin désire recevoir des offres pour la fourniture seulement de **14 200 tonnes** de granulats (de différentes catégories) afin d'effectuer des travaux de réfection de certaines rues et de certains rangs.

Les soumissionnaires peuvent se procurer les documents de soumission par le biais du système électronique d'appel d'offres (**SÉAO**) à l'adresse suivante : www.seao.ca (**numéro de l'avis 009-2022**) ou en communiquant avec un des représentants par téléphone au 1 866 669-7326. L'obtention des documents est assujettie à la tarification dudit organisme.

Seuls sont admis à soumissionner, ceux qui ont un établissement d'affaires au Québec, au Nouveau-Brunswick ou en Ontario (ACCQO, AQNB) et qui ont obtenu par l'intermédiaire du SEAO à leur nom, les documents d'appel d'offres émis par la municipalité. De plus, l'adjudicataire devra être inscrit au Registre des entreprises admissibles aux contrats publics (REA).

La Municipalité de Lac-Etchemin n'encourt aucune responsabilité du fait que les avis écrits ou documents quelconques véhiculés par le système électronique soient incomplets ou comportent quelques erreurs ou omissions que ce soit. En conséquence, tout soumissionnaire doit s'assurer avant de soumissionner, d'obtenir tous les documents reliés à cet appel d'offres.

Les soumissions scellées doivent parvenir à l'Édifice municipal de Lac-Etchemin, à l'attention de Mme Carole Provençal, Directrice des services administratifs et financiers, au 208, 2^e Avenue à Lac-Etchemin G0R 1S0 **avant le jeudi 24 mars 2022, à 10 h.**

L'ouverture des soumissions se fera le même jour, immédiatement après l'heure de clôture des soumissions, au même endroit en fonction des règles de la santé publique alors en vigueur.

La Municipalité de Lac-Etchemin ne s'engage à accepter ni la plus basse ni aucune des soumissions déposées et n'encourra aucune obligation, poursuite ou réclamation pour frais ou pertes subis par les soumissionnaires à la suite de telles décisions.

FAIT ET DONNÉ à Lac-Etchemin, le 7 mars 2022.

Laurent Rheault, M.A.P., OMA
Directeur général/greffier-trésorier

>353373

AVIS PUBLIC

Ministère de la Culture et des Communications

AVIS D'INTENTION DE CLASSEMENT D'UN BIEN PATRIMONIAL SITE PATRIMONIAL DU FORT-DE-BEAUMONT (BEAUMONT)

La ministre de la Culture et des Communications, M^{ME} NATHALIE ROY, donne avis :

QU'en vertu de la *Loi sur le patrimoine culturel*, elle a l'intention de procéder au classement de ce site patrimonial :

Le site patrimonial du Fort-de-Beaumont, dans la municipalité de Beaumont, comprenant les vestiges de la casemate nord-ouest et de l'abri à munitions ainsi que les terrains connus et désignés comme étant le lot CINQ MILLIONS HUIT CENT SOIXANTE ET UN MILLE DEUX CENT SOIXANTE-SEPT (5 861 267), une partie du lot CINQ MILLIONS HUIT CENT SOIXANTE ET UN MILLE DEUX CENT SOIXANTE-HUIT (5 861 268 partie) et une partie du lot SIX MILLIONS QUATRE CENT TRENTE-SEPT MILLE CINQ CENT QUATORZE (6 437 514 partie) du cadastre du Québec, circonscription foncière de Bellechasse;

Les parties de lot précédemment mentionnées peuvent être plus précisément décrites comme suit :

Partie du lot 5 861 268, parcelle 1 :

- bornée vers le nord, par les lots 6 437 520 et 6 437 521, mesurant 25,75 mètres;
- bornée vers l'est, par une partie du lot 5 861 268, mesurant 27,34 mètres;
- bornée vers le sud, par le lot 6 437 514, mesurant 25,26 mètres;
- bornée vers le sud, par le lot 6 437 514, mesurant 0,63 mètre le long d'un arc de cercle d'un rayon de 6,09 mètres;
- bornée vers l'ouest, par le lot 6 437 517, mesurant 30,01 mètres;

Contenant en superficie 738,7 mètres carrés.

Partie du lot 6 437 514, parcelle 2 :

- bornée vers le nord, par le lot 5 861 268, mesurant 0,63 mètre le long d'un arc de cercle d'un rayon de 6,09 mètres;
 - bornée vers le nord, par le lot 5 861 268, mesurant 25,26 mètres;
 - bornée vers l'est, par une partie du lot 6 437 514, mesurant 2,66 mètres;
 - bornée vers le sud, par le lot 6 437 512 (rue du Fort-de-Beaumont), mesurant 25,75 mètres;
- Contenant en superficie 33,8 mètres carrés.

Le tout, comme montré sur le plan préparé à Lévis, le 17 février 2022, par Marc Dufour, arpenteur-géomètre, et conservé sous le numéro 1637 de ses minutes;

QUE ce geste repose sur les motifs suivants :

Le site patrimonial du Fort-de-Beaumont présente un intérêt pour sa valeur historique. Ce fort est aménagé à un emplacement stratégique par le ministère fédéral de la Milice et de la Défense en 1914, à la suite de l'entrée en guerre du Canada. Il est doté de deux canons de marine de six pouces de type Vickers manœuvrés par une garnison du 6^e régiment d'artillerie de Lévis. Avec les deux forts de la pointe de la Martinière et celui de Saint-Jean, sur l'île d'Orléans, le fort de Beaumont fait partie d'un système de défense côtière élaboré pour protéger le port de Québec et le chantier maritime de Lauzon, en plus de soutenir l'inspection obligatoire en temps de guerre des navires circulant dans le chenal du fleuve Saint-Laurent. À compter de 1915, le fort est utilisé seulement le jour, les deux batteries du fort de la Martinière, équipées de projecteurs, pouvant être en service la nuit. Le fort de Beaumont est délaissé par les militaires en 1917, l'Allemagne et ses alliés ne représentant plus une menace pour la navigation sur le fleuve Saint-Laurent. En 1920, les canons sont retirés de leur emplacement. Le fort de Beaumont est ainsi une des rares installations de défense côtière associées à la Première Guerre mondiale qui est située sur le territoire du Québec;

Le site patrimonial du Fort-de-Beaumont présente aussi un intérêt pour sa valeur archéologique. Le Québec compte très peu de sites archéologiques ayant eu des occupations militaires pendant le XX^e siècle. Le fort de Beaumont était constitué de deux casemates, d'un abri à munitions, de structures temporaires et de rails qui permettaient le transport des munitions. Les casemates étaient destinées à protéger les canons et leurs servants. Ces constructions semi-circulaires étaient composées d'un mur en béton d'une hauteur d'environ deux mètres et d'une épaisseur de 4,6 mètres. Une petite baie de 2 mètres de rayon permettait au canon de tirer. Au centre, se trouvait une dalle de béton munie de tiges boulonnées permettant de fixer une pièce d'artillerie. L'abri à munitions se situait à une centaine de mètres des canons. Il s'agissait d'un bâtiment en béton muni d'un toit léger pour limiter les risques d'explosion latérale. Une porte en arc et deux portes rectangulaires permettaient d'accéder à l'intérieur du bâtiment. L'abri à munitions et la casemate nord-ouest sont à l'état de vestiges. Le fort de Beaumont possède un potentiel de recherche et de mise en valeur intéressant, considérant qu'il s'agit d'un des rares sites militaires exclusivement associés à la Première Guerre mondiale à se trouver en sol québécois.

La ministre de la Culture et des Communications donne également avis :

QUE toute personne intéressée peut, dans les soixante (60) jours de la transmission du présent avis, faire des représentations auprès du Conseil du patrimoine culturel du Québec;

QU'elle prendra l'avis du Conseil du patrimoine culturel du Québec sur l'opportunité de procéder au classement de ce bien patrimonial;

QUE si le classement de ce bien se réalise, celui-ci prendra effet à compter de la transmission du présent avis conformément à la *Loi sur le patrimoine culturel*;

QUE l'avis d'intention devient sans effet si l'avis de classement, accompagné d'une liste des éléments caractéristiques du bien patrimonial classé, n'est pas transmis au propriétaire du bien ou à celui qui en a la garde, dans un délai d'un an à compter de la date de la transmission de l'avis d'intention ou dans un délai de deux ans à compter de cette même date s'il y a eu prorogation de l'avis d'intention.

Fait à Québec, ce 24 février 2022.

La ministre de la Culture et des Communications,
NATHALIE ROY

À JAMAIS DANS
NOS COEURS
INMEMORIAM.CA



10^E ANNIVERSAIRE



**ROUSSEAU
CORRIVEAU
Alma**

(Saint-Luc-de-
Bellechasse)

Déjà 10 ans que tu nous as quittés pour ton long voyage. Depuis ce temps nous ne cessons de penser à toi. Nous nous rappelons les beaux souvenirs que tu as apportés tout au long de ta vie. Nous savons que tu veilles sur chacun de nous. Sache que tu nous manques et que nous t'aimons beaucoup.

Parents et amis (es) vous êtes invités à avoir une pensée pour notre mère.

Ses filles

>353178

AVIS DE DÉCÈS



**TANGUAY
Jean Marc**
(1945-2022)

À sa résidence, le vendredi 25 février 2022, est décédé à l'âge de 76 ans, monsieur Jean Marc Tanguay, époux de madame

Denise Martin. Il était le fils de feu Alphonse Tanguay et de feu Marie Rose Godbout. Il demeurait à Sainte-Sabine.

Selon ses volontés, une cérémonie aura lieu en privé à une date ultérieure. Les arrangements funéraires ont été confiés à la maison funéraire Roland Couture & Fils, 231, 2^e Avenue à Lac-Etchemin.

Il laisse dans le deuil, outre son épouse Denise Martin, ses fils: Patrice et Eric (Chantal Petitclerc) ainsi que ses petits-enfants: Samuelle Drolet, Audrey-Rose Tanguay ainsi que Kim et Kevin Lapointe.

Il était le frère de: feu Réal, feu Claude, Cécile, Lisette, Henri-Louis, Serge et Daniel.

Il laisse également dans le deuil ses beaux-frères et belles-sœurs des familles Tanguay et Martin ainsi que plusieurs neveux, nièces, parents et amis(es).

Un remerciement spécial au personnel des soins à domicile du CLSC de Lac-Etchemin pour leurs excellents soins.

Tout témoignage de sympathie peut se traduire par un don à la Société canadienne du cancer, 1040, avenue Belvédère, bureau 214, Québec (Québec) G1S 3G3.

>352772

**SINCÈRES
CONDOLÉANCES**
aux familles éprouvées



**PRIÈRE INFAILLIBLE
À LA VIERGE MARIE**

Fleur toute belle du Mont-Carmel, vigne fructueuse, splendeur du ciel, mère bénie du fils de Dieu, assistez-moi dans mes besoins. Ô étoile de mer, aidez-moi et montrez-moi ici-même que vous êtes mamère. Ô Sainte-Marie, mère de Dieu, reine du ciel et de la terre, je vous supplie du fond du cœur de m'appuyer dans cette demande. (Formuler ici sa demande). Personne ne peut résister à votre puissance. Ô Marie, conçue sans péché, priez pour nous qui avons recours à vous (3fois). Sainte-Marie, je remets cette cause entre vos mains (3fois). Faire cette prière 3 jours de suite et vous devez ensuite la publier et la faveur sera obtenue. **F.R.**

Église de Sainte-Justine

Un chemin de croix unique à découvrir

SERGE LAMONTAGNE

redaction@lavoixdusud.com

RELIGION. Les personnes qui se rendront à l'église de Sainte-Justine pendant la période du Carême y découvriront un chemin de croix unique et original.

Celui-ci prend la forme d'une exposition collective présentant 14 tableaux abstraits, réalisés par des artistes professionnels des régions de Québec et de Montréal, par lesquels ceux-ci expriment, à leur manière, les aspects les plus essentiels de l'expérience du Christ.

Cette exposition itinérante a été réalisée par La Clarté-Dieu, une communauté réunissant des gens de foi et de culture, dont le pasteur Roger Chabot qui est originaire de Sainte-Justine.

Depuis 25 ans, celle-ci a été présentée à plus de 70 reprises à travers le Québec et le Nouveau-Brunswick, que ce soit dans des musées, des universités, des hôpitaux et des paroisses.

Cette exposition originale couvre les murs des deux bureaux aménagés à l'arrière de l'église. Il est possible de la découvrir, gratuitement, 7 jours sur 7 entre 9h et 16h d'ici Pâques.



L'exposition itinérante *Un nouveau chemin de croix* est présentée jusqu'à Pâques dans l'église de Sainte-Justine.

Photo La Voix du Sud - Serge Lamontagne

1^{er} ANNIVERSAIRE



**FORTIN
Gaétan**

Décédé le
15 mars 2021
(Lac-Etchemin)

Il y a un an très cher frère, tu nous quittais. Te reposer après avoir tant combattu nous aide à passer au travers, mais ta présence nous manque énormément.

De là-haut, continues de veiller sur nous.

Tes soeurs et tes frères

>352637

15^E ANNIVERSAIRE DE DÉCÈS

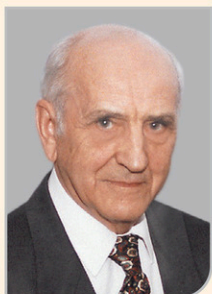

**AUDET
Édouard**

(2007-2022)
(Sainte-Claire)

15 années sont passées depuis ton départ. Ton souvenir fait partie de nos vies et tu seras toujours présent dans nos cœurs.

Ton épouse **Gemma**, tes enfants,
petits-enfants et
arrière-petits-enfants

>352786

MOT CACHÉ

THÈME : L'ÉLECTRICITÉ / 7 LETTRES

R	U	E	S	S	I	T	R	E	V	N	O	C	T	R	M	E	A	E	O
N	A	D	I	S	J	O	N	C	T	E	U	R	U	I	C	R	L	L	M
O	L	E	E	I	R	E	T	T	A	B	A	E	N	R	E	P	I	E	A
I	T	C	F	P	O	T	E	A	U	N	T	U	U	S	T	U	F	C	N
T	E	N	U	E	F	E	M	A	S	P	T	O	E	F	N	I	S	T	Y
A	R	E	S	N	L	S	C	F	M	E	S	A	E	O	E	S	U	R	D
M	N	U	I	R	U	I	O	O	R	P	U	P	L	R	M	S	R	O	F
M	A	Q	B	O	X	R	C	I	U	L	E	E	I	C	E	A	C	D	A
O	T	E	L	B	M	P	E	N	T	R	I	R	P	E	L	N	H	E	R
S	E	R	E	A	E	C	T	G	O	T	A	G	E	M	E	C	A	O	A
N	U	F	T	N	I	E	C	N	E	I	A	N	N	F	A	E	R	T	D
O	R	E	I	R	I	E	N	E	E	N	T	W	T	E	O	L	G	L	C
C	U	B	C	G	N	T	C	O	C	M	E	A	E	P	N	U	E	O	H
R	O	U	R	T	C	U	T	H	I	L	E	R	T	N	A	O	D	V	O
B	I	E	R	A	O	H	M	E	A	X	A	H	A	N	I	N	L	R	C
T	N	A	T	E	L	B	A	C	N	R	E	I	C	T	E	B	N	Y	E
E	L	N	B	A	R	R	A	G	E	S	G	N	R	N	R	M	R	E	P
E	O	N	O	I	T	C	U	D	N	I	E	N	A	A	I	I	U	L	
C	F	L	U	O	R	E	S	C	E	N	T	O	U	O	G	R	C	L	T
E	R	U	E	T	P	U	R	R	E	T	N	I	N	R	C	E	B	E	A

SOLUTION DE MOT CACHÉ : AMPOULE

A ALIMENTATION ALTERNATEUR AMPÈRE	E ÉCLAIRAGE ÉLECTRODE ÉLÉMENT ÉNERGIE	O OHM
B BARRAGE BATTERIE BOBINE BORNE BRANCHEMENT	F FARAD FIL FLUORESCENT FLUX	P PANNE PILE POTEAU PRISE PUISSANCE PYLÔNE
C CÂBLE CENTRALE CHARGEUR CHOC CIRCUIT COMPTEUR CONNEXION CONSOMMATION CONTACT CONVERTISSEUR COURANT	G GÉNÉRATRICE	R RÉSEAU S SOURCE SURCHARGE
D DISJONCTEUR DYNAMO	I INDUCTION INTERRUPTEUR L LAMPE LIGNE M MINUTERIE	T TENSION TRANSFORMATEUR TURBINE V VOLT W WATT

**Osez
vous informer!**

**BELVÈDÈRE
DU LAC**

301, rue du Sanatorium, Lac-Etchemin
418 625-2203, poste 701
www.belvederedulac.com

>338112



La glissade a été particulièrement prisée des familles. Photo La Voix du Sud - Eric Gourde

Réussite du Carnaval d'hiver à Saint-Charles

ERIC GOURDE
egourde@lavoixdusud.com

ÉVÉNEMENT. Le Carnaval d'hiver de Saint-Charles a connu un beau succès, le samedi 26 février dernier, alors que quelques activités avaient été proposées à la population à la suite de la diminution des restrictions gouvernementales liées à la pandémie.

Tournoi de hockey extérieur, glissade, ski de fond et rallye ont permis aux gens de redécouvrir les joies de l'hiver. « Ce n'était pas la première année, mais on sent qu'il y a eu un engouement cette année, dû au fait qu'il n'avait pas eu lieu les deux dernières années. La température nous a certainement aidés aussi », explique Marie-Christine Dallaire du Service des loisirs de la localité.

La glissade a particulièrement retenu l'attention, alors qu'un certain nombre de bénévoles et de motoneige ont dû être ajoutées pour permettre la remontée. « Elles avaient été changées

d'endroit dans le passé, mais on a choisi de les ramener à proximité de l'usine du Breton où le site est magnifique. Il y a eu davantage de gens qu'on prévoyait et heureusement, des bénévoles se sont pointés pour nous aider à se restructurer. »

Le tournoi de hockey, présenté sur la glace extérieure près de l'aréna, a permis de réunir une demi-douzaine d'équipes. Un rallye et le sentier de ski de fond, aménagé spécialement pour l'occasion, ont su plaire aux adeptes.

Le vendredi, le bingo du maire Pascal Rousseau, a permis de vendre plus de 250 cartes. « On avait 80 personnes en présentiel et près de 50 connexions via le web. Comme c'était surtout des familles, avec au minimum quatre personnes par



Le tournoi de hockey impliquait des équipes de trois joueurs.

Photo La Voix du Sud - Eric Gourde

endroit, c'est une réussite ça aussi », ajoute Mme Dallaire qui estime qu'une cinquantaine de bénévoles se sont impliqués à un moment ou à un autre de l'activité. Les services de loisirs de Saint-Gervais et Saint-Raphaël ont aussi contribué en prêtant certains équipements. Elle assure que l'activité sera de retour l'an prochain.

Place aux séries dans la LHCS

SERGE LAMONTAGNE
redaction@lavoixdusud.com

HOCKEY. La Ligue de hockey Côte-Sud mettait un terme à sa saison 2021-2022 avec la présentation des quatre derniers matchs de la saison régulière au cours du dernier week-end.

Trois des quatre matchs à l'affiche étaient présentés le vendredi 4 mars, dont un duel 100% bellechassois mettant aux prises le Plastiques Moore de Saint-Damien aux Éperviers, présenté devant 246 spectateurs réunis à l'aréna de Saint-Charles.

Menés par Tristan Lapierre qui a inscrit deux buts en plus d'ajouter une aide, les Éperviers ont eu raison de leurs rivaux de la route 279 par la marque de 6-5.

Les locaux ont amorcé la rencontre en force avec trois filets dès la période initiale. Yannick Paré a été le premier à s'inscrire au pointage à 9:07, suivi peu après de Jessy Croteau qui a inscrit son 10^e filet de la saison à 10:47, sur une passe de William Nadeau. La première étoile de la semaine dernière, Samuel Poulin, a ajouté à cette avance lors d'un avantage numérique à 14:02 et Tristan Lapierre, avec son premier du match, a porté la marque 4-0 à 3:58 en deuxième avant que l'on assiste aux deux premiers buts du Plastiques Moore, soit ceux d'Hubert Pouliot (à 5:34) et d'Antoine Larochelle lors d'un jeu de puissance à 8:26.

Jacob Desjardins, avec 6^e de la saison, a redonné une avance de trois buts aux Éperviers avant la fin de l'engagement et Tristan Lapierre, avec ce qui allait s'avérer le but de la victoire, a porté la marque 6-2 à 1:56 en troisième. Loin de se laisser abattre, les joueurs du Plastiques Moore ont tenté une remontée avec deux filets de Maxime Lévesque et celui de Jérémie Fournier qui portait la marque 6-5 à 16:28, mais c'était trop peu, trop tard pour les visiteurs.

Souignons que les Éperviers ont dirigé 52 tirs, dont 24 en première période seulement, contre la cage défendue par Alexandre Gingras. Les joueurs du Plastiques Moore en ont dirigé 35 contre son vis-à-vis, Christopher Gallant. Une vingtaine de punitions mineures ont été décernées et trois combats ont éclaté lors de ce match, signe de la grande rivalité entre les deux équipes bellechassoises.

CLASSEMENT FINAL ET AFFRONTEMENTS À VENIR

Au terme du calendrier régulier, un classement général final a été établi au prorata des parties jouées et points obtenus. Ce faisant, les Mercenaires de Lotbinière sont déclarés champions de la saison régulière avec un pourcentage de 0,700, suivis du Giovannina de Sainte-Marie (0,643), du Familiprix de Saint-Joseph (0,615), des Éperviers de Saint-Charles (0,594), du Décor

Mercier de Montmagny (0,538), des Fondations B.A. de Trois-Pistoles (0,433), du Plastiques Moore de Saint-Damien (0,406) et du Pavage Jirico de Saint-Jean-Port-Joli (0,344).

Les séries quart-de-finale 3 de 5 s'amorceront le week-end prochain avec les affrontements suivants :

- Saint-Jean-Port-Joli (no 8) contre Lotbinière (no 1)
- Saint-Damien (no 7) contre Sainte-Marie (no 2)
- Trois-Pistoles (no 6) contre Saint-Joseph (no 3)
- Montmagny (no 5) contre Saint-Charles (no 4)

L'horaire complet de ces séries devait être dévoilé en début de semaine sur le site Internet de la Ligue de hockey Côte-Sud. Une fois celles-ci terminées, les demi-finales seront-elles aussi des confrontations 3 de 5 et la grande finale une série 4 de 7.

JUNIOR AA : LE LAFONTAINE S'INCLINE EN 5 MATCHS

Dans la Ligue junior AA Chaudière-Appalaches, les séries d'après-saison se poursuivaient en fin de semaine avec la fin des séries quart-de-finale 3 de 5. Confronté au Model de Lotbinière, le Lafontaine de Bellechasse s'est incliné en cinq parties, perdant ses deux matchs présentés à domicile.

Avec une égalité 1-1, les deux équipes se retrouvaient le vendredi 4 mars à l'aréna de Saint-Charles pour le troisième match de cette série qui a été à l'avantage de Lotbinière qui, avec quatre buts en deuxième et deux autres en troisième, a signé un

gain sans équivoque de 7-3, pour ainsi prendre les devants 2-1.

Xavier Labrecque (un but et une aide), Xavier Brochu et Anthony Nadeau ont marqué les trois buts des Bellechassoises, Yannick Abel et Marc-Antoine Houde inscrivant des doublés pour les vainqueurs.

Le lendemain, les deux équipes se retrouvaient à l'aréna de Saint-Agapit pour le 4^e affrontement de cette série et le Lafontaine, mené par Dylan Asselin-Racine qui a inscrit un tour du chapeau en plus d'ajouter une aide, a remis la monnaie de sa pièce au Model en signant un gain de 6-4.

Anthony Nadeau, Olivier Drouin et Xavier Brochu ont inscrit les autres filets des Bellechassoises qui forçaient ainsi la tenue d'un 5^e et décisif match dimanche après-midi, une fois de plus à l'aréna de Saint-Charles où les Bellechassoises se sont finalement inclinées par la marque de 4-3 devant une foule de près de 400 personnes.

Xavier Labrecque avec deux et Dylan Asselin-Racine ont inscrit les buts du Lafontaine qui a dominé 39-19 au chapitre des tirs au but.

Souignons que les matchs numéro 3 et 4 de la série ont été le théâtre d'événements disgracieux impliquant quelques joueurs et des spectateurs, ce qui a incité les responsables à adopter quelques mesures, dont la présence de policiers de la Sûreté du Québec pour le match numéro 5 présenté à Saint-Charles dimanche.



RE/MAX
Fortin, Delage inc.
Agence immobilière
3075-101, ch. Quatre-Bourgeois, Québec

COURTIERS IMMOBILIERS

Rés. : 418 883-3070
Cell. : 418 883-5528
Bur. : 418 653-5353



François Côté

**Fière de vous servir dans
Bellechasse depuis plus de
35 ANS!**

**Profitez de notre expérience
et de nos compétences!**

**Profitez d'un taux de
commission très compétitif.**

Informez-vous !

ÉQUIPE GINETTE AUBIN ET FRANÇOIS CÔTÉ

**VOUS DÉSIREZ
VENDRE VOTRE
PROPRIÉTÉ?**

*Ça pourrait être payant
pour vous
de nous rencontrer !*

Nous avons une proposition
gagnante à vous faire
afin de vendre en toute

SÉCURITÉ-TRANQUILLITÉ

**AVEC PLUS D'ARGENT
DANS VOS POCHEs.**

(Nous avons des clients
sérieux en attente)



ST-PAMPHILE
9, rue Leblanc.



ST-HENRI
249, route Campagna.



STE-CLAIRE
71, boul Gagnon.



TRING-JONCTION
266, Principale.



ST-ANSELME
12, St-Jean.



STE-CLAIRE
161, Carbonneau.



ST-GERVAIS
224-226, Nadeau « Duplex ».



ST-ANSELME
180, 3^e Rang « Fermette »



STE-CLAIRE
109, de l'Église.



HONFLEUR
104, 4^e Rang « Fermette ».



ST-MALACHIE
1120, Henderson « Rivière ».



STE-CLAIRE
136, du Moulin.



ST-MALACHIE
Domaine avec lac.



LAC CRÈVE FAIM
250 000\$
SITE EXCEPTIONNEL de 81 295 pi² dont 613 pieds en bordure lac, chalet en construction sur solage, lac navigable, baignade. À DÉCOUVRIR!



ST-DAMIEN
REVENU
DE TYPE JUMELÉ! Immeuble offrant 2 grands 4 1/2 pièces, terrain 10362 pi². Idéal pour investisseur ou pour propriétaire occupant.



ST-MALACHIE
NOUVEAU
249 000\$
BORD RIVIÈRE ETCHEMIN, chaudière, 12 pièces, 3 chambres, sous-sol semi-aménagé, garage, remise, terrain 33 609 pi². À découvrir!



ST-DAMIEN
10, François.



ST-CHARLES
14, St-Édouard.



STE-CLAIRE
223, St-Amable.



ARMAGH
139 000\$
BORD RIVIÈRE DU SUD! Superbe terrain 98 512 pi², chalet 24x26, 5 pièces, à proximité: ski, sentiers VTT et motoneige. Paix assurée!



ST-ANSELME
REVENU
120 000\$
920, CH. STE-ANNE, immeuble 3 logements, 3 de 3 1/2, terrain 12 629 pi², borné rivière.



ST-DAMIEN
NOUVEAU
89 500\$
PRÈS DES SERVICES! Immeuble offrant 2 logements de 3 1/2 pces chacun, rénovations récentes (extérieur: fenêtres, toiture), 100% loué. Occasion!



ST-MALACHIE
IMMEUBLE 4 LOGEMENTS offrant 2 de 5 1/2 pièces, 2 de 4 1/2 pièces, loués à 100%, terrain 14 278 pi², situé à proximité école, loisirs, services.



ST-DAMIEN
95, Métivier.



BUCKLAND
815, Vieux-Chemin « Fermette ».



STE-CLAIRE
147, St-Jean Nord.



ARMAGH
189 000\$
BÂTIMENT 3 375 pi² + sous-sol, implanté sur terrain 27 167 pi², bureaux, voûte, 3 salles d'eau. Idéal pour votre projet d'affaires.



STE-CLAIRE
TERRAIN
+/-171 341 pi², route Bégin, permettant la construction de: unifamiliale isolée - jumelée - bifamiliale. Services divers. IDÉAL POUR PROMOTEUR!



ST-DAMIEN
REVENU
IMMEUBLE 5 LOGEMENTS dont 3 de 5 1/2 pièces, 1 de 4 1/2 pces, 1 de 3 1/2 pièces, grange, terrain 17 912 pi². INFORMEZ-VOUS!



ST-MALACHIE
FERMETTE
165 000\$
EN BORDURE RIVIÈRE, terrain 6,88 arpents offrant une ancestrale de 9 pièces, 4 chambres, grange, boisé. Idéal pour petits animaux.

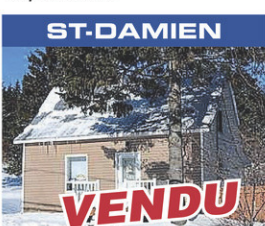

ST-DAMIEN
37, Commerciale



ST-LAZARE
207, du Plateau.

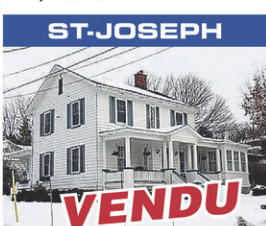

ST-JOSEPH
861, Ste-Thérèse



CHARLESBOURG
NOUVEAU
BELLE PROPRIÉTÉ, 13 pièces, 4 chambres, 3 salles de bains, sous-sol aménagé pouvant servir comme revenu. Libre rapidement.



STE-CLAIRE
BORD RIVIÈRE! Terrain 65 498 pi², chalet de type 3 saisons, près sentiers VTT, motoneige, piste cyclable.



ST-LAZARE
115 000\$
395, RTE 279, maison de campagne, 6 pièces, 2 chambres, toiture et fenêtres récentes. Terrain 19 847 pi², borné par ruisseau.



ST-NÉRÉE
130 000\$
AU CŒUR VILLAGE! Ancestrale 12 pièces, 7 chambres, local pour travailleur autonome, garage, hangar.