

DU VIN



Jacques Benoit

Du bon vin, ça PEUT se faire ... chez soi!

(la méthode de Pierre Chrétien)

■ Pour faire du vin, il suffit théoriquement de raisins et d'un contenant quelconque. Dans la pratique, toutefois, il faut plus que cela si on veut élaborer un vin de bonne qualité, sans défauts.

Voici donc en premier lieu le matériel à acheter, en prenant l'exemple d'un débutant qui fera 10 gallons de vin rouge, et qui aura acheté pour cela sept caisses de raisins (36 livres la caisse), ainsi que le recommandait samedi dernier dans la chronique Du Vin Pierre Chrétien, de Laval, qui fait des vins maison de très grande qualité.

■ **Cuve de fermentation.** Le meilleur achat, dit-il, est un baril de plastique d'une contenance de 45 gallons, comme on en trouve chez les marchands de moutons et de raisins frais. Environ \$10. Dix à douze caisses de raisins peuvent être vinifiées dans un baril. Ou alors, utiliser deux poubelles (neuves!) de plastique, de 27 gallons chacune. Avant usage, nettoyer « comme il faut avec de l'eau et du savon à vaisselle. Bien brosser. Rincer à fond, puis rincer de nouveau avec de l'eau sulfatée, et laisser égoutter » (on verra plus bas comment préparer l'eau sulfatée).

■ **Thermomètre flottant.** Pour s'assurer que la température de fermentation ne dépasse pas un certain seuil. « Il ne faut pas s'en priver. Cela coûte entre \$3 et \$10. »

■ **Dames-jeannes.** C'est dans ces grosses bouteilles revêtues d'une housse de plastique (d'osier autrefois) qu'on transvide le vin une fois la fermentation terminée, et qu'on l'y laisse ensuite vieillir un certain temps. Il en faut deux pour 10 gallons de vin. Dans les \$25 chacune.

■ **Hydromètre.** Instrument de mesure où on verse un peu du vin en train de fermenter, pour savoir si tout le sucre des raisins est fermenté ou pas. « C'est essentiel, même pour les débutants, dit Pierre Chrétien. On est porté à trouver son vin bon dès le départ — on a trop hâte de le boire! — même si la fermentation n'est pas terminée. » \$10.

■ **Souppes hydrauliques.** En verre, plus ou moins en forme de S, qui serviront à boucher les dames-jeannes. À peu près \$3.

■ **Tuyau de plastique flexible.** D'environ un centimètre et demi de diamètre, assez long (six à dix pieds — deux à trois mètres) pour siphonner le vin.

Autre instrument extrêmement utile, un **tuyau noir**, c'est-à-dire un bout de tuyau de plastique noir rigide, d'environ six ou sept centimètres de diamètre, assez long pour aller jusqu'au fond de la cuve et en dépasser, percé de multiples petits trous, et bouché par un bouchon dévissable à un bout. « J'ai cherché longtemps, dit Pierre Chrétien, et c'est ce que j'ai trouvé de mieux pour transvider. » On plonge le gros tuyau jusqu'au fond de la cuve — le vin y pénètre par les trous — et puis on glisse dans le tuyau noir le tuyau flexible jusqu'au fond, et on siphonne, d'un coup... « sans avoir à recommencer plusieurs fois et manquer s'étouffer avec le gaz carbonique et les pépins! »

■ **Métabisulfite de potassium.** Vendu en cristaux, pour sulfiter (voir plus bas). « Il faut en acheter une bonne quantité, parce qu'on en manque tout le temps. »

■ **Du coton à fromage.**

■ Un **entonnoir** anti-refoulement (le bec porté à l'extérieur, sur toute sa longueur, des ner-

« On regarde son vin, et on est content! »
M. Chrétien, qui a suivi méticuleusement sa méthode de fabrication, semble être bien satisfait du fruit de son labeur.

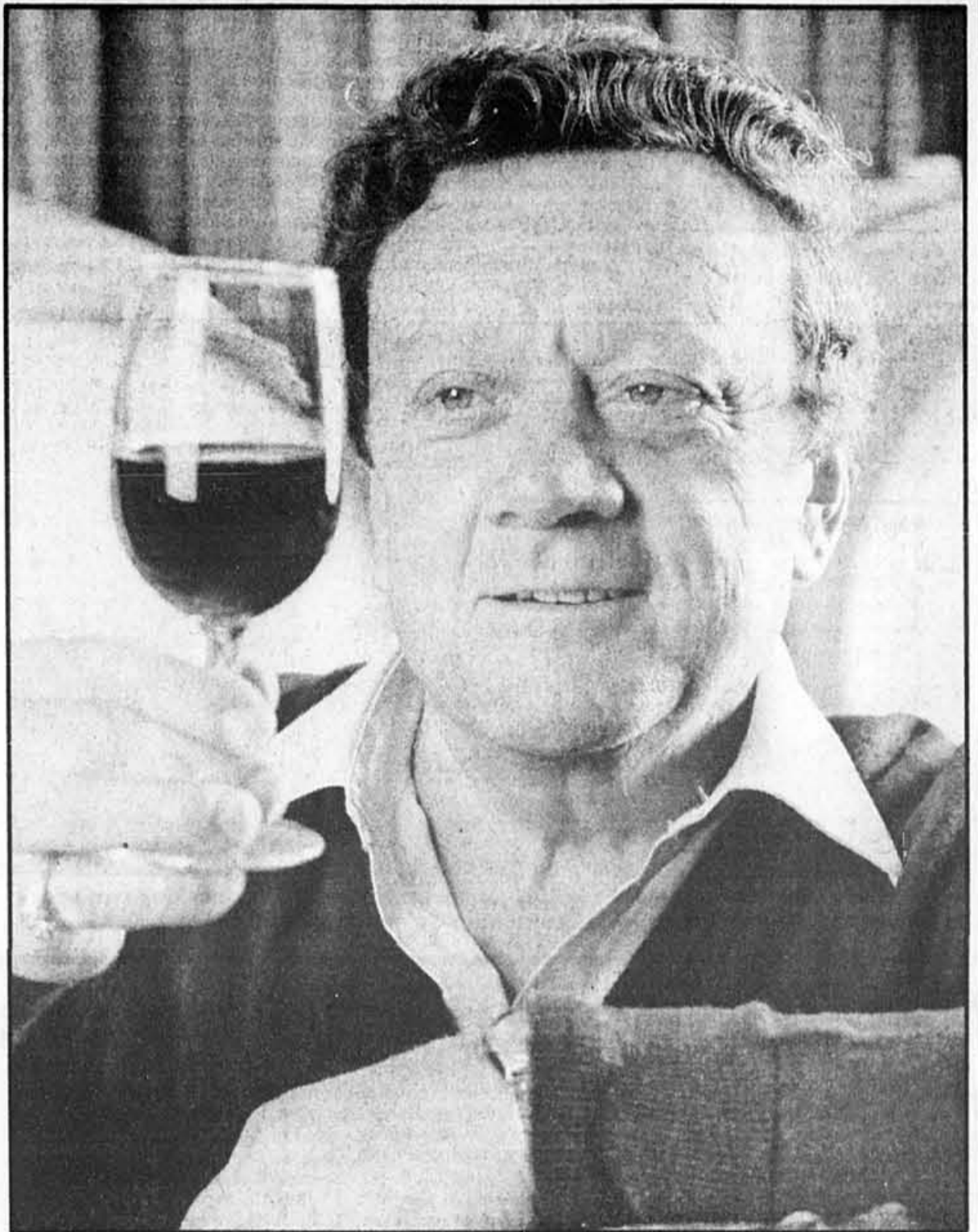

vres qui permettent à l'air de s'échapper lorsqu'on transvide ou qu'on embouteille). \$4 à \$10.

■ **Deux grands contenants,** obligatoirement en acier inoxydable ou en plastique, d'une contenance d'au moins cinq gallons chacun, pour transvider. Des poubelles de plastique par exemple.

■ **Autres contenants** de contenance moindre (par exemple des cruches à vin de quatre litres en verre brun, qu'on peut obtenir gratuitement des restaurateurs; des bouteilles de vin ordinaires, etc.), pour le vieillissement des quantités

ajouté du soufre, vendu par les fournisseurs de moutons sous la forme de cristaux de métabisulfite de potassium. En mettre deux cuillerées à soupe par gallon d'eau. (Il ne faut pas craindre d'utiliser du soufre, qui est un produit extrêmement utile employé depuis le 18^e siècle pour protéger les vins contre les maladies et l'action de l'oxygène.)

2) On ne doit pas laver les raisins, sur lesquels se trouvent les levures naturelles qui feront démarrer la fermentation. S'il y a des raisins pourris, on les enlève.

3) Et puis on foule, c'est-à-



Pierre Chrétien chez lui, au milieu du matériel nécessaire : 1, hydromètre; 2, entonnoirs anti-refoulement; 3, tuyaux pour transvider; 4, dames-jeannes; 5, métabisulfite de potassium; 6, cuve de fermentation (baril d'une contenance de 45 gallons); 7, tuyau noir percé de trous. S'ajoutent à cela quelques appareils ou outils dont il sera question la semaine prochaine : 8, petite

boucheuse manuelle; 9, boucheuse sur pied; 10, appareil à sulfiter les bouteilles. Plus, 11, l'outil qu'il emploie pour émietter le chapeau (un batteur à pâte géant acheté de Steinberg à la fermeture de sa boulangerie!) et, enfin, 12, le fouloir servant à écraser les raisins. À l'arrière-plan, ses fûts, dont quatre de 228 litres de bois neuf.

photos Bernard Brault, LA PRESSE

supplémentaires de vin. Enfin, de **petites soupapes hydrauliques** pour boucher ces contenants.

Une propreté de tous les instants, mais aussi beaucoup de soins et de la méticulosité, sont absolument nécessaires pour faire de bons vins, signale Pierre Chrétien.

Voici sa méthode, qu'il a eu la gentillesse d'expliquer en détail dans une longue interview récente.

D'abord, dit-il, « il faut penser à avoir tout l'espace voulu pour manoeuvrer : pour les caisses vides, les caisses pleines, la cuve, etc. ». On doit aussi s'assurer que là où on fera le vin, il n'y ait pas de sources de mauvaises odeurs (pots de peinture ouverts; légumes conservés en vrac, etc.), « parce que le vin prend toutes les odeurs environnantes ».

Les étapes à suivre pour la vinification des vins rouges (c'est différent et plus complexe pour les blancs) sont les suivantes :

1) Laver le plancher de la cave, puis nettoyer tout le matériel qui sera utilisé (la cuve, etc.) à l'eau sulfatée. C'est-à-dire une eau à laquelle on a

dire qu'on écrase les raisins. « Avec seulement sept caisses de raisins, il n'est pas nécessaire d'avoir un fouloir, on peut fouler avec ses mains. On écrase tous les raisins entre ses mains. On le fait au-dessus de la cuve pour ne rien perdre : ni jus, ni peaux, et il faut même garder les pépins qui vont donner les tannins. On enlève les plus grosses rafles (la partie boisée tenant les raisins en grappes), mais on laisse les petits bouts de branches. Il faut fouler en une seule étape, le plus vite possible. Sinon, les raisins peuvent commencer à fermenter dans les caisses. »

Pour ce qui est de la rafle, précise-t-il, en garder beaucoup donnerait un vin trop acide et trop tannique, « mais un peu rend le chapeau (les matières solides s'agglomérant sur le dessus de la cuve pendant la fermentation) moins compact et va permettre une meilleure fermentation alcoolique ».

4) Un truc : expédiés de Californie par wagons réfrigérés, les raisins sont parfois glacés à l'achat. Quand, de plus, « ils sont sains, beaux, je les rentre la veille au soir pour qu'ils se

réchauffent, ce qui accélérera le départ de la fermentation », dit Pierre Chrétien. Mais, ajoute-t-il, ce n'est pas nécessaire si les raisins étaient déjà tièdes à l'achat.

5) La cuve ne doit être remplie qu'aux quatre cinquièmes au maximum, afin de laisser de la place pour le chapeau. « Il vaut mieux laisser plus de place que moins. »

Une fois la cuve pleine, on la couvre immédiatement, par exemple avec un bout de couverture de laine (il ne faut pas utiliser de matière plastique). « On trempe le tissu dans de l'eau sulfatée, on tord, on place le bout de couverture sur la cuve, mais sans l'attacher, et on met par-dessus des planches, en laissant de chaque côté une partie du tissu non couverte par les planches. » Résultats : la cuve conserve sa chaleur, le gaz carbonique (CO₂) formé pendant la fermentation reste en bonne partie à la surface du mout; le tissu sulfaté et le CO₂ protègent ainsi le mout de l'action néfaste de l'oxygène, et en même temps le CO₂ peut s'échapper lentement.

6) Préalablement, on aura ju-

ché la cuve, en l'installant par exemple sur des blocs de ciment et en laissant un bon espace entre les blocs.

La cuve étant juchée de la sorte, « on met dessous un petit radiateur électrique pour réchauffer le mout et accélérer le départ de la fermentation. On laisse le radiateur jusqu'à ce que la fermentation soit bien partie, ce qui peut prendre de 24 à 36 heures. Lorsque le chapeau a commencé à se former à la surface, c'est signe que la fermentation est en marche. Et la cuve est chaude. » S'assurer également (en chauffant au besoin) que la température de la pièce est à 20° Celsius.

7) Si la fermentation refuse de démarrer (ce qui est très rare quand la pièce est à 20°), consulter un fournisseur sur la façon de lever, c'est-à-dire d'ajouter des levures au mout.

8) Les soins à donner au vin commencent le jour même, ou au plus tard le lendemain. Car si on a fini de fouler et de remplir la cuve dans l'après-midi, « par exemple à quatre heures, en soirée il faut aller refouler ». Pour cela, on peut utiliser un outil quelconque (en acier inoxydable ou en plastique,

mais non en bois). « On peut même le faire avec ses mains et ses bras », tout en prenant soin, d'abord, de bien laver l'outil ou ses mains et ses bras à l'eau sulfatée.

« On brasse le vin, si le chapeau est déjà formé on le repousse vers le fond, on le brise, on l'émiette. C'est ce qui donne de la couleur au vin, des parfums, c'est par ce moyen qu'il acquiert plus de matières et de saveurs. » Après quoi on remet le bout de couverture et les planches sur la cuve.

9) Cette opération (le remontage, dit-on dans les pays viticoles) doit être répétée deux ou trois fois par jour pendant toute la période de fermentation, excepté le dernier, ou les deux derniers jours (lorsque l'hydromètre approche de 0,9 — voir plus bas), pour permettre aux matières solides de se déposer.

10) En même temps, précise Pierre Chrétien, on enlève chaque fois un peu de rafles, « pour qu'il n'en reste plus à la fin ».

11) Chaque matin avant de partir pour le travail, par exemple avant d'émettre le chapeau, on prend la température du mout avec le thermomètre flottant (on le met dans le vin à ce moment-là). Jamais sa température ne doit dépasser, au maximum des maximums, 32° Celsius, puisque la fermentation peut facilement stopper à une température plus élevée et que le vin risque alors de se transformer en vinaigre! « La température peut s'élever dans la journée, et elle ne doit donc pas dépasser 28° Celsius avant qu'on quitte la maison, précise-t-il. Si c'est plus chaud, on nettoie l'extérieur d'un sac de plastique dans de l'eau sulfatée, on le remplit de cubes de glace, et on plonge le sac dans le mout jusqu'à ce que la température soit redescendue. »

12) La durée de la cuvaison (la fermentation, plus, le cas échéant, la période de temps additionnelle où on laisse les peaux des raisins dans la cuve) dépend du type de vin qu'on veut obtenir, dit Pierre Chrétien : environ quatre ou cinq jours pour un vin léger; cinq à sept pour un vin moyennement corsé; huit à douze pour un vin riche, charnu. Néanmoins, ajoute-t-il, il vaut toujours mieux se fier à l'hydromètre, et donc attendre que celui-ci indique 0,9 (tout au haut de l'hydromètre) pour transvider le vin — le décuver comme disent les vigneronns. « À 0,9, la fermentation est terminée et il n'y a pour ainsi dire plus de sucre dans le vin ».

13) Le décuver doit être fait en deux opérations. Première-ment (avec le tuyau flexible et

voir VIN en D 2



La cuve de fermentation, juchée sur des blocs de ciment.

À échelle réduite, pour moins de \$200

On peut faire du vin à une échelle réduite, en n'employant que du moût frais (jus de raisin prêt pour la fermentation et acheté tel quel) et en ne se procurant comme matériel que le strict nécessaire. Cela peut coûter, moût et matériel, dans les \$200. Mais le vin sera forcément bien moins bon...

Matériel à acheter, dit Pierre Chrétien : une dame-jeanne; une grosse bouteille en verre (5 gallons) type bouteille à eau minérale; thermomètre flottant; hydromètre; tuyau de plastique pour transvider; soupapes hydrauliques. Quantité de moût nécessaire, trois bidons de 20 litres chacun.

On fait fermenter le moût dans la dame-jeanne et la grosse bouteille, remplies aux 3/4 (sept huitièmes) au maximum, et bouchées avec des bouts de tissus sulfités; quand l'hydromètre indique 1,01 ou 1,02, remplacer les bouts de tissus par des soupapes hydrauliques remplies à moitié d'eau sulfitée. On décuve avec le tuyau de plastique dans de grands contenants. La dame-jeanne et la grosse bouteille sont nettoyées et rincées à l'eau sulfitée, et on y remet aussitôt le vin. Boucher avec les soupapes hydrauliques. Utiliser pour les quantités additionnelles (pour la fermentation et le stockage après le décuage), au besoin, de plus petits contenants supplémentaires.



Une dame-jeanne avec sa soupape hydraulique. photos Armand Trotter, LA PRESSE



La façon de transvider, avec un tuyau noir rigide et un long bout de tuyau flexible.

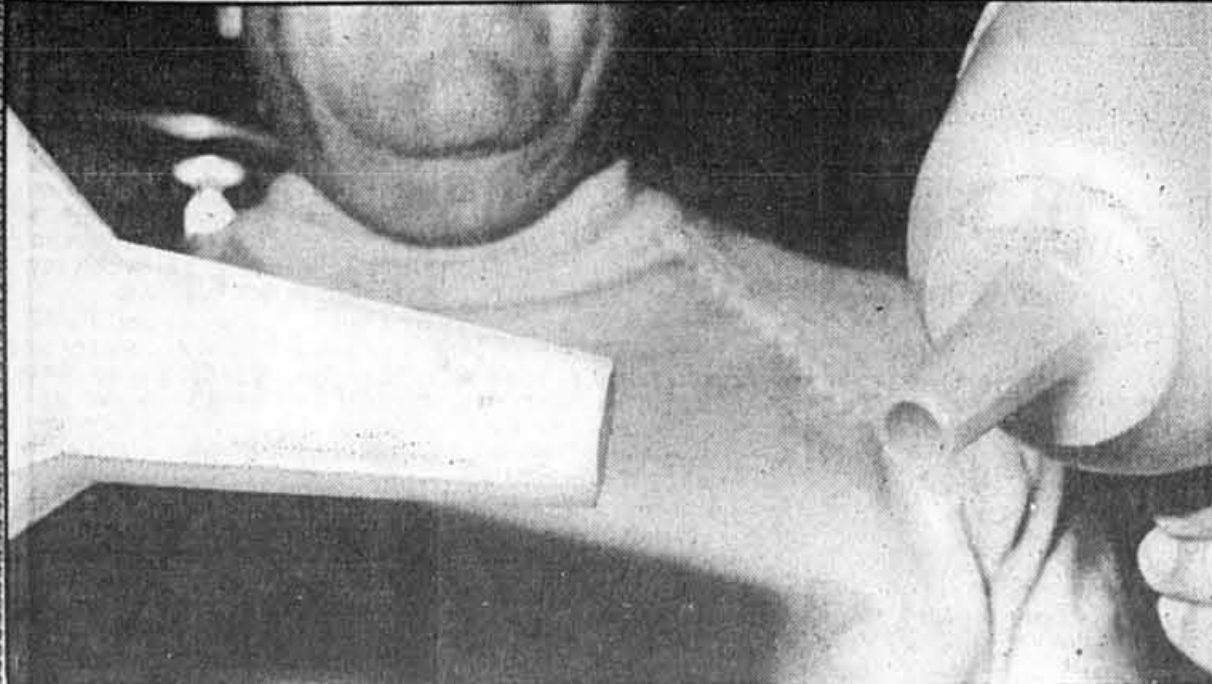

Les entonnoirs anti-refoulement : le bec porté sur toute sa longueur des nervures permettant à l'air de s'échapper du contenant qu'on remplit.

VIN

SUITE DE LA PAGE D 1

le tuyau noir si on en a un), on transvide par siphonnage le vin dans de grands contenants (obligatoirement, rappelons-le, en plastique ou en acier inoxydable, comme des poubelles de 27 gallons), nettoyés au préalable avec de l'eau sulfitée, et en les remplissant seulement à la moitié pour pouvoir les manipuler aisément. « L'effet visé est de tuer les levures restantes », pour avoir un vin sain.

Deuxièmement, et sans attendre, on verse le vin dans les dames-jeannes nettoyées à l'eau sulfitée au préalable, et en utilisant pour cela l'entonnoir anti-refoulement. Remplir les dames-jeannes jusqu'à quelques pouces (environ six centimètres) du goulot, et puis les boucher avec une soupape hydraulique remplie à moitié d'eau sulfitée, qui

« permettra au gaz carbonique de s'échapper et qui en même temps protégera le vin contre l'oxygène ». Les quantités supplémentaires de vin doivent être mises, de la même façon, dans de petits contenants remplis presque complètement, qu'on bouche avec de petites soupapes hydrauliques.

14) Pour ce qui est du vin de presse (c'est le vin qu'on tire des matières solides restant au fond de la cuve), voici comment procéder. Une fois le vin limpide transvidé dans de grands contenants, on verse les matières solides restées dans la cuve dans un coton à fromage, on les laisse égoutter un moment dans un contenant quelconque (d'innox ou de plastique, sulfité au préalable), puis on presse à la main pour en exprimer le vin qui reste. On ajoute le vin de presse à l'autre vin (appelé le vin de goutte) et on verse le tout, comme on l'a vu (étape 13), dans les dames-jeannes. Toutefois, pré-

se Pierre Chrétien, si on fait beaucoup de vin et si on presse avec un presseur, il ne faut pas mélanger les deux vins : on met le vin de presse dans des contenants séparés, et on l'emouteille le séparément par la suite.

15) Enfin, il faut jucher les dames-jeannes, à une hauteur d'environ trois pieds, pour pouvoir plus tard les transvider facilement par siphonnage. « Le vin en dames-jeannes, on le regarde et on est content! Le gros des opérations est fait », dit Pierre Chrétien avec un regard gourmand. Après cela, le vin fait sa seconde fermentation (la température de la pièce doit être constante et se situer obligatoirement, pour cela, entre 18° et 20° Celsius) et il doit reposer plusieurs semaines, comme on le verra.

SAMEDI PROCHAIN : le vieillissement et la mise en bouteilles

On l'appelait « le bon monseigneur Moreau »

« Mgr Moreau était un homme très bon. Il consultait beaucoup ses prêtres et n'était jamais trop occupé pour recevoir les gens qui désiraient lui parler. Mais il était aussi un homme ferme. Son style était franc et sincère. Il était également très humble et fuyait les honneurs. Il n'a certainement jamais cherché à devenir évêque. Lorsqu'il était simple prêtre, les gens l'appelaient « le bon monsieur Moreau ». Plus tard, on l'appelait tout naturellement « le bon monseigneur Moreau ».

JULES BÉLIVEAU

Le chanoine Jean-Roch Choinière parle de Mgr Louis-Zéphirin comme d'un homme qu'il a bien connu et auquel il demeure très attaché. Le quatrième évêque de Saint-Hyacinthe, qui sera béatifié le 10 mai prochain à Rome par Jean-Paul II, est pour tant mort en 1901.

« Les gens du diocèse de Saint-Hyacinthe, explique le jeune chancelier, ont souvent entendu parler de Mgr Moreau. Ils savent qu'il était un saint homme et un évêque rempli de bonté autant pour le monde ordinaire que pour les autres personnes. »

Les biographes de Mgr Moreau sont unanimes sur ce point : la qualité dominante de celui qui fut proclamé vénérable par l'Église catholique en 1973 et qui sera prochainement déclaré bienheureux était sa grande sollicitude pour tous. Ils relatent, par exemple, comment Louis-Zéphirin Moreau, alors qu'il était un tout jeune prêtre et même pendant son épiscopat, parvenait malgré la multiplicité de ses fonctions à visiter fréquemment les pauvres et les malades. Il faisait porter de la nourriture, des vêtements et du bois aux nécessiteux. Et il intéressait les riches aux œuvres de charité.

On rapporte que Mgr Moreau cherchait toujours à « faire ses bons coups » le plus discrètement possible. Il faisait également peu de cas de sa propre personne : ses loisirs étaient extrêmement rares, et même après son accession à l'épiscopat, il logeait dans la plus petite chambre de l'évêché.

Louis-Zéphirin Moreau est né en 1824 à Bécancour, dans la région de Trois-Rivières. Cinquième d'une famille de 13 enfants, il fréquenta d'abord une petite école de rang, à la campagne, avant d'entreprendre l'étude du latin à l'école de son village. Le curé de sa paroisse ayant remarqué la piété exemplaire et le bon caractère du garçon et voyant en lui un futur prêtre, il conseilla à ses parents de lui faire entreprendre le cours des études classiques au Séminaire de Nicolet.

La constitution délicate de l'adolescent ne l'empêcha pas d'accomplir de très rapides progrès scolaires. Pendant ses études de philosophie au séminaire, les supérieurs le jugent assez compétent pour lui confier la charge d'enseigner aux étudiants de versification, puis bientôt à ceux de belles-lettres.

C'est à cette époque de sa vie que le jeune homme revêt la soutane. Mais surchargé de travail, il voit bientôt à la fois sa santé et sa vocation compromises. Un repos complet de quelques mois ne parvient pas à le

remettre sur pieds : l'évêque de Québec, Mgr Signay, l'exhorte à « se soumettre à la volonté du bon Dieu » et à déposer l'habit ecclésiastique.

De retour chez lui et résigné à abandonner son grand rêve, Louis-Zéphirin Moreau accepte cependant, sur le conseil de son curé et des supérieurs du Séminaire de Nicolet, de s'adresser à l'évêque de Montréal, Mgr Ignace Bourget. Celui-ci accueille chaleureusement le jeune homme et confie à son coadjuteur, Mgr Jean-Charles Prince, la tâche d'analyser la question.

C'est ainsi que le diocèse de Montréal compta, en 1846, un



Mgr Louis-Zéphirin Moreau.

nouveau prêtre âgé de 23 ans du nom de l'abbé Moreau.

Lors de la fondation du diocèse de Saint-Hyacinthe, quelques années plus tard, l'abbé Moreau y suivit son premier évêque, Mgr Prince, dont il allait être le secrétaire.

Deux autres évêques allaient par la suite assumer la fonction épiscopale à Saint-Hyacinthe et l'abbé Moreau y fut successivement, parfois même simultanément, secrétaire de l'évêché, curé de la cathédrale, procureur diocésain, aumônier des religieuses, vicaire général et, finalement, administrateur du diocèse après la mort de Mgr Charles Laroque.

Lorsque, vers la fin de 1875, Pie IX choisit l'abbé Moreau pour être leur évêque, les catholiques du diocèse de Saint-Hyacinthe, qui avaient souhaité cette nomination, manifestèrent leur joie de diverses façons. Le nouvel élu, cependant, accueillit la nouvelle en soulignant que, même indigne d'une telle charge pastorale, il lui fallait obéir au pape.

Mgr Moreau, rapporte en effet la chronique, avait d'autres qualités que la bonté, la douceur et la piété : il était aussi un homme humble et obéissant. Et on signale, pour ajouter au tableau, qu'il était, au physique, de petite taille et que sa physionomie était assez peu agréable. On a d'ailleurs raconté une anecdote à ce sujet; lisant un jour une lettre d'une personne hostile lui ayant écrit qu'il était laid, il s'exclama en riant : « Voilà bien longtemps que je le sais! »

Depuis son entrée en fonction comme pasteur de Saint-Hyacinthe le 16 janvier 1876 jusqu'à son décès le 24 mai 1901, Mgr Moreau a été, comme l'a été Mgr Bourget dans le diocèse de

Montréal, un évêque bâtisseur : il a fondé ou soutenu diverses œuvres sociales et contribué à l'implantation de plusieurs congrégations religieuses dans son diocèse. Il a même personnellement fondé deux communautés féminines : les Soeurs de Saint-Joseph de Saint-Hyacinthe et les Soeurs de Sainte-Marthe. Il a parcouru presque en entier, avec les moyens de transport et sur les routes de la fin du siècle dernier, près de six fois tout son diocèse. Il a administré la confirmation à plus de 48 000 personnes. Et il a écrit pas moins de 15 000 lettres.

Selon plusieurs personnes, Mgr Moreau a fait aussi un certain nombre d'autres choses autrement plus étonnantes. Des miracles, par exemple. Et il n'aurait pas attendu d'être mort pour se permettre ces originalités. Mais lorsque le saint évêque

de Saint-Hyacinthe entendait des gens autour de lui faire allusion à sa réputation de thaumaturge, il le subissait comme une humiliation pour ses péchés.

Après la mort de Mgr Moreau, cela continua. Le miracle ayant servi à la décision de le proclamer bienheureux, souligne le chanoine Choinière, est survenu en 1978 : la petite Colleen O'Brien, du diocèse de Sault-Sainte-Marie en Ontario, qui est maintenant âgée de 16 ans, souffrait depuis l'âge de cinq ans d'une grave maladie, la leucémie lymphoblastique aiguë compliquée d'une tumeur maligne naso-pharyngienne. Selon les médecins, les jours de l'enfant étaient comptés. Mais après

qu'un prêtre, sa famille et des amis eurent invoqué Mgr Moreau — « et seulement Mgr Moreau », précise le chancelier de Saint-Hyacinthe — la fillette commença à récupérer d'une manière surprenante. Et les médecins non catholiques de Toronto qui la soignaient ne parvinrent pas, encore aujourd'hui, à expliquer cette guérison.

Mgr Moreau sera le premier évêque d'origine canadienne à être béatifié. On sait en effet que le premier évêque de Québec, Mgr François de Montmorency Laval, qui a été déclaré bienheureux par Jean-Paul II le 22 juin 1980, est né à Montigny-sur-Avre, en France.



C'est Mgr Louis-Zéphirin Moreau, rappelle le chanoine Jean-Roch Choinière, qui a fait construire l'actuelle cathédrale de Saint-Hyacinthe. photo Michel Gravel, LA PRESSE

La Boutique pour la fabrication de vin et de bière maison

NECESSAIRE DE DÉBUTANT à partir de 39\$95

Un grand choix de concentrés et de cépages de différents pays. « La fabrication a bien meilleur goût »

Les Plaisirs du Vin

90 A, rue Grande-Côte, Boisbriand TEL. 437-7195

4709, rue Saint-Dominique, Montréal TEL. 282-9553

LES MOÛTS

VIN BON (QUÉBEC) MUSTS

20 différents types de moûts importés de la Californie et d'Europe.

MOÛTS FRAIS NON CONCENTRÉS, NON PASTEURISÉS DE PREMIÈRE QUALITÉ

<p>Les Jus et Raisins S.A. Métropolitain Inc. 9605, rue St-Hubert Montréal, (514) 387-4361</p>	<p>SATISFACTION GARANTIE OU ARGENT REMBOURSÉ</p>	<p>Les Pionniers du Vin 4901, Arthur-Sauvé Laval Ouest, (514) 645-5267</p>
<p>Le Cépage 2850, Crevier St-Hyacinthe, (514) 774-9183</p>	<p>De Luca Moûts et Raisins Angle Pie-IX et boul. Industriel Montréal, (514) 325-3110</p>	<p>La Boutique du Vin 1662, Denault Sherbrooke, (819) 563-8280</p>
<p>Atelier Bière et Vin 2156, chemin Chambly Longueuil, (514) 677-0619</p>	<p>Sommeliers Brasseurs Artisans Inc. 985-1, Commercial St-Chrysostome, (418) 839-1500</p>	<p>Artisans du Vin Enr. 3291, chemin Ste-Foy Ste-Foy, (418) 839-1500</p>
<p>St-Michel Fruits 5320, boul. Industriel Montréal-Nord, (514) 325-4132</p>	<p>Les Vignobles du Roi 2026, chemin Gascon Terrebonne, (514) 492-2967</p>	<p>L'Atelier du Vin 102, rue Principale Granby (Québec), (514) 375-2276</p>
<p>S. Baizer & Fils Ltée 775, rue du Marché Central Montréal, (514) 384-2390</p>	<p>Les Pionniers du Vin 472, Notre-Dame Repentigny, (514) 582-0770</p>	<p>Les Moûts Vin-Bon Qué 200, rue Jean Talon Est Montréal, (514) 271-0873</p>

MAIGRIR

Weight Watchers

SPÉCIAL D'AUTOMNE

RABAIS RABAIS RABAIS RABAIS

1^{re} réunion et inscription

Seulement **15\$**

Un cadeau d'une valeur de \$13,95. Si vous vous joignez aux Weight Watchers maintenant et participez à 12 réunions hebdomadaires consécutives, vous recevrez

LE NOUVEAU LIVRE DE RECETTES

«Le plan d'attaque Plus»

GRATUIT

Le plan d'attaque Plus, le programme d'amaigrissement le plus efficace de l'histoire des Weight Watchers, est encore plus simple à suivre.



NOUVEAU PROGRAMME DE PAIEMENTS ANTICIPÉS SUPER ÉCONOMIQUE

Rejoignez-vous aux Weight Watchers et économisez jusqu'à \$32,95 grâce au programme super économique de 12 semaines Weight Watchers. Plus vite vous vous joindrez à nous, plus vous économiserez!

ÉCONOMISEZ JUSQU'À 32,95\$

VALEUR TOTALE	NOUVEAU MEMBRE OFFRE SPÉCIALE	ÉCONOMIE
112,95\$	80\$	32,95\$

VALEUR TOTALE	MEMBRE ORDINAIRE OFFRE SPÉCIALE	ÉCONOMIE
97,95\$	70\$	27,95\$

PAIEMENT COMPTANT OU PAR MANDAT-POSTE

LES MEMBRES DU PROGRAMME DE PAIEMENTS ANTICIPÉS RECEVRONT LE LIVRE DE RECETTES WEIGHT WATCHERS IMMÉDIATEMENT. Offre valable dans la province de Québec seulement - Offre limitée.

Le plan d'attaque Plus™

LE PROGRAMME D'AMAIGRISSEMENT WEIGHT WATCHERS

NOUVELLES ADRESSES

Fabreville
École Marcelle-Gauvreau
3150, boul. Dagenais
Mercredi, 19 h

Laprairie
Église Christ-Roi
Rue Lavoie
Lundi, 19 h

POUR MONTRÉAL

727-3788

- Aucun contrat
- Frais d'inscription \$15
- Classe hebdomadaire \$7
- Total 1^{re} classe \$22

Weight Watchers International Inc. 1984, propriétaire des marques de commerce Weight Watchers et Quick Start.

UN FOYER POUR MOI

Pour une adolescence harmonieuse

■ C'est bien connu, pour traverser la période de l'adolescence, les jeunes ont besoin d'être épaulés et écoutés par des adultes conciliants mais solides. Quand cet appui familial est négligé, le CSSMM doit souvent recruter des familles d'accueil disposées à assumer temporairement les responsabilités parentales.

Actuellement, un grand nombre de filles et garçons de 11 à 16 ans vivent cette situation. Pour eux, il faut trouver le plus tôt possible des familles montréalaises expérimentées, actives et dynamiques.

L'adolescence est une période où le jeune a l'impression d'être mal compris par les siens. Il veut explorer et confronter ses goûts et ses idées aux autres. Aux parents, il faut une bonne dose de patience et de compréhension pour traverser ensemble des épisodes houleux. Or, certaines familles possèdent le doigté voulu avec les adolescents, si bien que l'harmonie finit toujours par se rétablir dans la maison. Ce sont celles-là que nous tentons de rejoindre par le biais de cette demande.

Si, auprès de vous, un de nos jeunes pouvait trouver le réconfort, l'écoute et la stabilité, n'hésitez pas à appeler l'Accueil-ressources du Centre de services sociaux du Montréal métropolitain au 527-7261.

NETTOYAGE DE TAPIS EN PRIME

UN COULOIR EN PRIME

2 pièces	3 pièces	4 pièces
59,95\$	81,95\$	99,95\$

Profitez de cette offre pour faire nettoyer votre moquette. Nos spécialistes utilisent le système de nettoyage sur camion pour redonner fraîcheur et éclat à vos tapis préférés. Nos prix sont fantastiques. Appelez-nous dès aujourd'hui.

Service sur camion pour maisons privées seulement. Nettoyage pour les appartements avec unité portative et protection Scotchgard® disponibles avec supplément. Salon/salle à manger compte comme deux pièces. Sous-sols et salles familiales, 2,40 le mètre carré (22" le pied carré). Escaliers non inclus. Il peut y avoir des frais de déplacement.



L'OFFRE SE TERMINE LE 11 OCTOBRE 1986.

340-9124

À Montréal, appeler du lundi au vendredi de 9 h à 17 h, le samedi de 9 h à 14 h.

LIQUIDATION JUSQU'À 80% DE RABAIS SUR UN TRÈS GRAND CHOIX DE LIVRES: TRS-80, COMMODORE, APPLE, BASIC, PASCAL, LOGO ET AUTRES.

LA MAISON DE L'ORDINATEUR

LAVAL, 1533, Autoroute Laval Ouest (440) VALLEYFIELD, 125, rue Champlain (514) 687-9897 (514) 371-7310

IMPRIMANTES

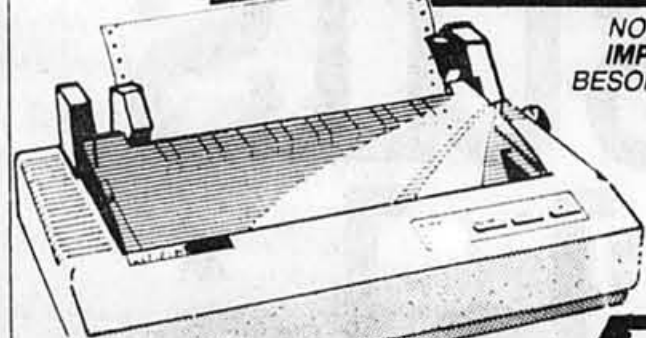

NOUS AVONS UN TRÈS GRAND CHOIX D'IMPRIMANTES EXCEPTIONNELLES POUR BESOINS PERSONNELS OU INSTITUTIONNELS A PRIX CONCURRENTIELS.

Comme la **Citizen 120D** qui à **399\$** vous offre l'un des meilleurs rapports caractéristiques/qualité-prix. Commandes téléphoniques et cartes de crédit acceptées.

CITIZEN Dymoulin
791, rue Mistral (coin 8250, St-Hubert) 271-2316

DEMAIN L'AN 2000

Yves Leclerc collaboration spéciale



Apple: reprise en douce

■ Décidément, l'Apple II a la couenne terriblement coriace. Plusieurs fois chez Apple même on a voulu l'enterrer, ses concurrents ne tarissent pas (j'allais dire n'Atarissent pas, mais je me suis retenu à temps!) d'insultes à son endroit, et pourtant il va célébrer l'été prochain son dixième anniversaire.

Notez bien que l'Apple II, c'est un peu beaucoup le couteau de Jeannot: on change la lame, on change le manche deux ou trois fois, et c'est toujours le couteau de Jeannot. En d'autres termes, il n'y a plus grand chose de commun entre le premier modèle avec 4 Ko et une interface cassette de 1977 et le IIc avec 128 Ko et disquette intégrée. Mais la silhouette demeure la même, la machine accepte les mêmes programmes, et au moment où ses contemporains le PET de Commodore et le Modèle I de Radio Shack ne sont plus que de brumeux souvenirs, le vieil Apple II est toujours bien vivant... et fait même des petits.

Voilà en effet qu'en guise de surprise pour la nouvelle saison, Apple nous annonce le modèle IIGS, un assez curieux mais intéressant hybride de la machine 8-bits classique et du Macintosh 16-bits. Il est construit autour du microprocesseur 65C816, qui est le descendant 16-bits du 6502 comme le 68000 est celui du 680X, et le 8086 celui des 8080 et 8085.

Le IIGS n'est pas aussi puissant ou raffiné que le Mac, mais il a l'avantage appréciable de pouvoir utiliser une grande partie de l'importante bibliothèque de logiciel de ses prédécesseurs directs IIe et IIc. Il est cependant fortement supérieur à ces derniers en vitesse d'exécution (jusqu'à trois fois plus rapide), en mémoire (de 256 Ko à un mégaoctet), en effets sonores et en graphisme.

Il peut générer jusqu'à 15 voix à partir d'un synthétiseur à 32 oscillateurs piloté par un processeur audio Ensonic possédant sa propre mémoire de 64 Ko. «Les sons produits, affirme-t-on chez Apple, sont d'une qualité suffisante pour l'apprentissage des langues étrangères ou de la composition musicale.» Je vous en reparlerai quand j'aurai eu une chance de l'essayer, ce qui risque d'aller au début de la nouvelle année.

Pour ce qui est du graphisme, il offre une résolution de 200 par 320 ou 640 pixels, en 4 à 16 couleurs sur une palette totale de 4096. Il est cependant évident que pour tirer profit de ces perfectionnements, il faudra attendre que du logiciel soit spécifiquement créé pour cette machine. Lorsque le IIGS utilise des programmes du IIe-IIc, il offre la même résolution que ces machines, soit 192 par 280.

Par son prix, le nouveau modèle se situe au-dessus des anciens modèles II et au-dessous du Macintosh. Il s'ajoute donc aux produits existants sans remplacer ceux-ci; à \$1695, ce n'est pas précisément l'aubaine du siècle, d'autant plus que par ses talents et sa clientèle-cible, il s'attaque directement au marché de l'Atari ST, qui est plus puissant, plus rapide et un peu moins cher.

Il sera intéressant de voir comment le IIGS se débrouillera contre ce rival costaud, avec pour seul avantage réel l'accès à la bibliothèque de logiciel du IIe-IIc (il est vrai que ce peut être un atout de taille: regardez le Commodore 64-128 qui survit et se vend encore purement pour cette raison, même s'il est techniquement dépassé depuis longtemps).

Le créneau de choix du Mac

La seconde nouvelle importante chez Apple cet automne, c'est (on s'en serait douté) une baisse de prix des produits de la famille Macintosh. La réduction est assez importante, de l'ordre des 15 à 20 p. cent, et elle touche le Mac normal, le Mac Plus et l'imprimante au laser. En gros, un système d'édition électronique complet qui revenait aux alentours de \$15000 ne coûte plus que \$12000 et des poussières. Voilà qui va réjouir les économistes parmi nous...

La seule petite surprise là-dedans est qu'Apple ne réduit pas le prix de son disque dur, qui est pourtant pas mal plus cher que des produits comparables vendus par des fabricants indépendants, et ridiculement plus cher que les disques durs disponibles pour l'IBM-PC et ses compatibles. L'explication officielle donnée chez Apple est que «ça ne semble pas être un facteur pour la clientèle à qui s'adresse ce produit».

Cette baisse de prix est au moins en partie une réplique à la tentative d'IBM pour s'attaquer au domaine de l'édition électronique («desktop publishing») dans lequel le Mac s'est taillé la part du lion; on sait que la Grosse Bleue a formé cet été un «task force» pour tenter de récupérer ce marché qui lui avait échappé au profit d'Apple.

Celle-ci veut aussi se faire une place, au Québec en particulier, dans le monde de l'éducation. Une première tentative il y a deux ou trois ans, au moment du grand débat sur l'ordinateur scolaire, n'avait pas eu le succès espéré; mais cette fois-ci, les conditions d'admission seront moins rigides, et le Mac et le nouveau IIGS sont tous deux soumis à la procédure d'accréditation menée par la GRICS (société de Gestion du réseau informatique des commissions scolaires) pour le ministère de l'Éducation. Un signe encourageant est le fait que la moitié environ des machines achetées pour l'enseignement technique et professionnel sont des Mac, même en notre ère du tout-IBM.

Enfin, dernier volet important de la stratégie, un effort pour susciter plus de logiciel en français pour le Macintosh. Trois approches distinctes: importer des produits français adaptés au Québec, traduire des produits américains (c'est sans doute Microsoft qui donne l'exemple à ce niveau avec Excel et Word, dont j'aurai l'occasion de reparler), et enfin intéresser les développeurs locaux, jusqu'ici concentrés sur les compatibles IBM.

Par-dessus tout cela, on sent qu'après un an et demi de bouleversements, de points d'interrogation et de resserrements de ceinture, Apple a retrouvé son rythme de croisière, peut-être pas aussi fabuleux qu'au début des années 1980, mais fort satisfaisant: le bruit court que le troisième trimestre, qui prenait fin ces jours-ci, serait une période record tant pour les ventes que pour les profits...

LE COURRIER

M. Leclerc,

Je m'intéresse depuis peu à la micro-informatique, et avant de me lancer dans l'achat d'un ordinateur, je veux me renseigner. J'ai acheté des revues et quelques livres, mais je bloque souvent sur des mots de jargon technique.

Pouvez-vous m'expliquer clairement ce qu'on veut dire par *baud*, *interface RS-232*, *sortie parallèle*? Ou mieux encore, connaissez-vous un lexique ou un dictionnaire où un profane comme moi pourrait apprendre à déchiffrer le langage de l'informatique?

Avec l'espoir que vous pourrez m'éclairer,

Jean Lemay, Laval

RÉPONSE: Il existe effectivement un jargon informatique dont les termes ne sont pas aisément compréhensibles pour le débutant. Et les gens qui font de l'informatique depuis un certain temps ont tendance à croire que tout le monde comprend ce qu'ils disent... ou écrivent. Moi le premier, je me fais assez souvent ramener sur terre par des lecteurs qui se plaignent que je deviens trop technique, et que je les «perds dans la brume».

Malheureusement, une certaine quantité de jargon est inévitable, et il est impossible de toujours reprendre à zéro et de redéfinir chaque fois tous les termes qu'on emploie. Aussi je suggère à quiconque s'intéresse à ce domaine de s'équiper dès le départ d'un bon dictionnaire.

J'en connais deux en particulier qui donnent des définitions claires et pas trop techniques. Le premier, plus général, est le *Dictionnaire de l'informatique* de Larousse, publié il y a cinq ans déjà mais encore très utile, même s'il y manque certains des termes les plus récents. Le second, le *Dictionnaire de la micro-informatique* de Johanne de Luca publié par Modulo, est plus nouveau (1984) et traite plus spécifiquement, comme son nom le laisse supposer, de micro-ordinateurs.

Un troisième dictionnaire, le *Dictionnaire bilingue d'informatique* de Marabout, est essentiellement un lexique de traduction anglais-français qui ne comporte pas de définitions. Il est cependant précédé d'une «Introduction» explicative d'une trentaine de pages qui donne le sens des principaux termes. Cette approche me paraît moins efficace que celle des «vrais» dictionnaires... mais le Marabout a l'avantage d'être beaucoup moins cher que les deux autres.

Pour revenir à votre première question, voici ce que signifient les trois termes sur lesquels vous avez buté:

— *baud* est la mesure de la vitesse de transmission de données d'un système à un autre.

— le *RS-232C* désigne une norme de communication en série, la plus répandue en micro-informatique.

— une *sortie parallèle* est une prise qui permet de transmettre des données plusieurs bits à la fois à un périphérique, le plus souvent une imprimante.

Frédéric-A. Hurteau
M.A. Psychologie Transpersonnelle
(514) 383-6550

THERAPIES TRANSPERSONNELLES

- Jeu de sable
- Thérapie individuelle

GROUPES DE CROISSANCE

Soirées de développement personnel

- Lundi ou mercredi 19 h à 22 h
- Week-ends à la campagne
- ESTIME DE SOI/CONFIANCE 17-18-19 octobre
- CONSCIENCE DU CORPS/SENSUALITE 24-25-26 octobre
- INTUITION/CRÉATIVITÉ 7-8-9 novembre
- APHRODITE ET L'AMOUR 14-15-16 novembre

VACANCES EN CROISSANCE

- RÉPUBLIQUE DOMINICAINE Départs le 20 et le 27 décembre 86 «Rituel d'abandon et fantaisies au soleil»
- LA MARTINIQUE Départ pour le carnaval en février 1987 «Un moment de congé pour sa tête et sa raison»
- MYTHES ET DIEUX DE GRÈCE 25 avril au 16 mai 1987 «Les dieux et les déesses à Athènes, Delphes, les îles de Crète, Santorini, Delos et Mykonos, comme reflet du processus intérieur»

Permis du Québec Réservations immédiates

VAL SANTÉ
Jeûne et repos
Val Morin
1-819-322-5635

MAIGRIR ÉQUIPE

Une équipe de diététistes, éducateurs physique, animateurs, sous la responsabilité des docteurs, Jean-Guy Boileau M.D., M.S.C. (nutrition) et Pierre Lizotte M.D.

C'EST BON DE MONTRÉAL
276-2573

PRÉSENTEMENT OUVERT

Avantages spéciaux aux premiers résidents

La douceur de la retraite dans un cadre confortable, sécuritaire et élégant

Château Vincent-d'Indy

60, av. Willowdale, Outremont
situé dans le cadre résidentiel de la belle ville d'Outremont, avec vue sur la montagne, terrasse-café fleurie et ensoleillée, cette toute nouvelle résidence vaut la peine d'être visitée.

Château Vincent d'Indy offrira une gamme de services personnels à ses «châtelains» afin de combler tous leurs désirs.

- Programme de loisirs complet
- Service de physiothérapie et d'ergothérapie
- Soins d'infirmières diplômées (24 heures)
- Visite du médecin et du dentiste (sur demande)
- Entretien ménager
- Services d'une coiffeuse et d'un podiatre
- Services religieux

Nos suites comprennent:

- Un réfrigérateur encastré
- Cache-soleil
- Tapis mur-à-mur
- Une salle de bains complètement équipée pour votre sécurité
- Interphone (jour et nuit)
- Draps et serviettes entretenus par la maison
- Téléphone à la réception avec vue des visiteurs sur votre téléviseur
- Chauffage et électricité

POUR UN TEMPS LIMITÉ 4 MOIS DE LOYER GRATUIT

Espaces communs vastes et diversifiés pour répondre aux besoins de chacun

- Terrasse-café fleurie avec parasols
- Patio sur le toit avec vue sur la ville et sur la montagne
- Salle à manger spacieuse permettant les déjeuners-causeries et les concerts au dîner
- Bains tourbillons
- Salle d'exercice
- Salle de loisirs
- Bibliothèque
- Salon de beauté
- Boudoir intime à chaque étage avec téléviseur et cuisinette
- Magnéscope vous permettant de choisir les films les plus récents

Près de

- L'Université de Montréal
- La salle de concert Vincent d'Indy
- Boutiques ● Station de métro
- Autobus 51 et 129

Maison ouverte, mardi, mercredi, jeudi et vendredi de 13 h à 18 h
Après 18 h, sur rendez-vous seulement.
Samedi et dimanche de 13 h à 17 h
Lundi, fermé

Nous sommes à votre disposition pour une visite personnelle du site.

Pour rendez-vous et informations:
Mme Corine K. Sévigny
Mme Micheline Rodier Geoffrin
739-1706

Le SIDA s'est propagé dans le monde entier

■ GENÈVE (AFP) — Cinq ans après sa première apparition aux États-Unis, le SIDA s'est propagé sur les cinq continents, a révélé à Genève un responsable du programme de l'OMS (Organisation mondiale de la santé) contre cette épidémie.

d'un problème de santé international», a-t-il ajouté au cours d'une conférence de presse, en précisant qu'au 2 octobre, 32 590 cas avaient été notifiés à l'OMS, dont 28 105 en Amérique du Nord et du Sud, 3 130 en Europe, 1 008 en Afrique, 293 en Océanie et 54 en Asie.

ble de l'iceberg, a poursuivi le responsable, nous pensons que le nombre de personnes affectées par le virus du SIDA est selon les pays de 25 à 100 fois supérieures à ces statistiques».

La maladie va continuer à se propager rapidement, notamment aux États-Unis, où elle touchera d'ici cinq ans 270 000 per-

sonnes, a poursuivi le Dr Mann, et en Europe, où d'ici 1988 entre 25 000 et 30 000 personnes seront affectées.

En Afrique

En Afrique, a poursuivi le responsable de l'OMS, entre cinq à 10 pour cent des femmes enceintes, selon les pays considérés, sont contaminées par le virus et le transmettront à leur futur enfant.

Le Zaire, qui n'a signalé officiellement aucun cas de SIDA à l'OMS, alors que des revues médicales en ont abondamment fait état, a entrepris une politique de prévention et de dépistage, a déclaré Dr Mann. Quinze États africains ont notifié des cas de SIDA à l'OMS.

En Europe occidentale, les pays enregistrant le plus de cas sont la France (806 cas au 30 juin), la RFA (588 cas), le Royaume-Uni (490) et l'Italie (300). Quelque 87 pc de l'ensemble des cas de SIDA notifiés à l'OMS viennent du continent américain. Sur ces 28 105 cas, 91 pour cent viennent des États-Unis, qui reste le principal foyer de cette maladie.

«Cependant, a-t-il dit, il existe une lueur d'espoir concernant le traitement, notamment les essais effectués aux États-Unis

avec l'AZT (Azidothymidine)». En tout, 280 malades ont été traités avec ce médicament aux États-Unis, «et on a pu constater que leur vie a été prolongée», a dit le porte-parole de l'OMS.

Les effets secondaires toxiques de ce médicament ne sont pas encore totalement connus, ce qui limite son utilisation à quelques cas très spécifiques, a-t-il encore précisé. D'ici le printemps prochain, 7 000 autres malades recevront de l'AZT, un traitement «très coûteux».

Un monastère accueillant

Par ailleurs, un monastère, perché sur une colline en Californie, vient d'ouvrir ses portes aux enfants non désirés et atteints du SIDA — qui, sinon, sont condamnés à ne pas sortir de l'hôpital.

«Nous pensons que, dans les quelques mois qui suivent leur naissance et avant que la maladie ne les terrasse, il existe une période où ces bébés peuvent profiter de la vie et du soleil», explique le frère Toby McCarroll, du monastère de Starcross. «C'est pourquoi nous avons décidé de leur donner une maison».

Ce monastère catholique va déjà s'occuper de quatre enfants,

et veut trouver des foyers pour une vingtaine d'autres.

Starcross, situé dans les montagnes à environ 130 kilomètres au nord de San Francisco, est autonome, avec un petit élevage de vaches laitières, un potager et des ventes d'arbres de Noël et de couronnes.

Le monastère compte cinq adultes, un enfant adoptif de 16 ans et un bébé adoptif en bonne santé. Dans le passé, le monastère s'est déjà occupé d'une quinzaine d'enfants à problèmes, selon le frère McCarroll.

Après avoir entendu parler en mars dernier des bébés atteints du SIDA, les membres du monastère ont décidé d'étudier la possibilité de prendre en charge certains d'entre eux.

«Notre but principal n'est pas de leur fournir une aide médicale. Nous voulons leur donner un peu de chaleur humaine», explique le frère McCarroll.

À plus long terme, Starcross espère trouver une vingtaine de foyers qui voudront bien accueillir ces bébés atteints du SIDA. Plusieurs partisans du monastère ont déjà annoncé leur intention de prendre en charge de tels enfants.

Bien que le SIDA soit essentiellement transmis par rapport sexuel, des bébés naissent avec la maladie ou peuvent être contaminés par des seringues ou des dérivés du sang.

L'espérance de vie de ces nouveau-nés est très basse. Les premiers symptômes de la maladie apparaissent aux alentours de huit mois, et l'espérance de vie se situe entre un an et un an et demi.

Quelques cas seulement de bébés atteints du SIDA ont été signalés dans la région de San Francisco, mais les gens du monastère sont prêts à les accueillir. Ils ont déjà reçu des leçons de secourisme et d'aide aux drogués, car ces bébés non désirés sont souvent ceux de drogués.



LES RÉSIDENCES
MANOIR LE CORBUSIER

Vivez la vie de château... à prix raisonnable

Les Résidences Manoir Le Corbusier, un véritable village intégré pour personnes autonomes retraitées ou semi-retraitées.



Douceur de vivre, sécurité, autonomie

Découvrez ce havre de paix et d'harmonie, à deux pas du cœur de la ville. Aux Résidences Manoir Le Corbusier, vous êtes sûr de ne manquer de rien, car on y offre une gamme complète de services.

Découvrez comme il fait beau à longueur d'année dans les jardins intérieurs. En outre, votre famille et vos amis se feront un plaisir de venir partager un repas avec vous dans l'atmosphère chaleureuse de la salle à manger.

Aux angles des boulevards Notre-Dame et Chomedey à Laval.

682-1584

Une autre réalisation du
GRUPE PRUDENT DARGIS

À louer dès maintenant pour occupation en mai '87.
Offre spéciale de lancement: deux mois de loyer gratuit.

Les femmes et l'argent

Vers l'autonomie financière

Le dimanche 19 octobre
Un choix de deux ateliers

- ◆ Lancer sa propre entreprise
- ◆ Investir dans l'immobilier
- ◆ Tirer profit de la loi de l'impôt

- ◆ Découvrez les meilleurs placements pour vous

Coût: 65\$ avant le 19 octobre, incluant le lunch



Centre de gestion pour femmes
YWCA • 1355, boul. Dorchester ouest 866-9941

MERCREDI
DANS

CONSOMMATION

Voici une nouvelle génération de petits gâteaux Vachon pleins de bonnes choses, offerts en 3 délicieuses saveurs.

J'en suis bouche-ble

NOUVEAU



Delice au ble
carotte et noix de Grenoble



Delice au ble
blé entier



Delice au ble
raisin et cannelle

Delice au ble



Essayez-les, vous verrez!





Les répondeurs téléphoniques
par Jeanne Desrochers

la presse

MARDI
DANS

MODE



Trois Québécois à Paris
par Anne Richer

la presse

VIVRE SON ÂGE

Hubert de Ravinel
collaboration spéciale



Par le biais de l'enseignement au centre de gérontologie du Collège Marie-Victorin à Montréal, j'ai l'occasion de rencontrer chaque semaine des étudiants et surtout des étudiantes soucieuses de vivre une retraite épanouissante en suivant un très large éventail de cours. Soixante-quinze d'entre eux ont bien voulu répondre à quelques questions relatives aux jeunes (de 15 à 25 ans).

Souvent, nous abordons ces questions ensemble et il m'est apparu intéressant de recueillir les réponses de ces étudiants aînés qui représentent des milieux très variés de la société. Leur âge varie de 55 à 75 ans environ, 80 p. cent sont des femmes. Toutes et tous sont unis par la volonté d'apprendre, de mieux se connaître personnellement et de découvrir de nouvelles amitiés.

Il ne s'agit absolument pas d'un sondage au sens strict du terme, mais de l'aperçu de quelques opinions très spontanées de 75 personnes qui disposaient d'un quart d'heure pour rédiger leurs réponses.

La première question posée était la suivante:

QUELLES SONT LES QUALITÉS QUE VOUS APPRÉCIEZ LE PLUS CHEZ LES JEUNES ?

Trente-huit personnes ont noté la franchise et la sincérité. Vingt-trois ont mentionné l'ouverture d'esprit tandis que 10 ont relevé la débrouillardise et la facilité d'expression.

Les autres étudiants se sont répartis à peu près également entre les qualités suivantes: ouverture aux autres, spontanéité, fraîcheur (10 réponses), sens de l'idéal, ambition (8 réponses), enthousiasme et dynamisme. Plusieurs répondants ont relevé la qualité d'expression des jeunes, leur maturité, leurs sens de la tolérance, leur générosité et leur gaieté.

Deuxième question:

QUELS SONT LES DÉFAUTS QUI VOUS FRAPPENT LE PLUS CHEZ LES JEUNES ?

Vingt-cinq répondants ont signalé le manque de sens de la discipline, les difficultés des jeunes à aller jusqu'au bout des démarches qu'ils entreprennent et aussi leur laisser-aller. Mais c'est le manque de respect qui est surtout remarqué (30 répondants, dont 15 qui fustigent le manque de respect pour les aînés).

L'égoïsme est mentionné par 10 répondants tandis que la paresse, l'ingratitude, l'imprévoyance, l'usage de la drogue et le

Les aînés et les jeunes : une consultation révélatrice

refus des conseils sont respectivement signalés par cinq répondants. Les autres citent l'impatience, l'immatrité, le bruit et un sens trop vif de la contestation. Il est à noter que seules trois personnes sur 75 parlent de «l'immoralité chez les jeunes» tandis que trois autres critiquent leur prodigalité. Cette relative indulgence est à rapprocher d'une remarque d'une étudiante de 60 ans: On a eu, nous autres, assez de moralité à ingurgiter, qu'on peut laisser un peu de «lousse» à nos enfants!»

Troisième question: QUELLES SONT LES DIFFICULTÉS MAJEURES AUXQUELLES LES JEUNES ONT À FAIRE FACE?

Cinquante répondants (les 2/3) mentionnent au premier chef le chômage. Pour des personnes pour lesquelles le travail a été longtemps la première valeur et qui ont vécu, enfants, la grande dépression des années 30, une telle quasi-unanimité s'explique aisément.

Douze répondants citent la drogue comme première difficulté suivie par 10 autres qui mentionnent l'incertitude face à l'avenir et le manque de compréhension des adultes.

Les autres mettent au premier rang l'insécurité financière, les problèmes effectifs et sexuels, l'alcoolisme, la crainte de la guerre, tandis qu'un nombre important (12) évoquent la difficulté qu'ont les jeunes de s'identifier à un modèle ou tout au moins à une référence. «... leur refus de toute autorité cache peut-être leur désir d'avoir des modèles ou des causes...» (Une femme, 71 ans).

Enfin, 15 personnes citent comme difficulté majeure la solitude, l'absence de valeurs spirituelles («même nous autres nous sommes mêlés dans ce domaine», un homme, 67 ans) et les mauvaises habitudes alimentaires.

Une tendance générale peut se dégager: si les répondants se montrent sévères lorsque les jeunes transgressent des valeurs jugées essentielles à leurs yeux (ex. le respect), on les sent très compréhensifs lorsqu'ils évoquent les embûches de la société actuelle qui font trébucher les jeunes.

Quatrième question: QUEL POURRAIT-ÊTRE LE RÔLE DES AÎNÉS FACE AUX JEUNES ?

C'est à cette question que les aînés ont visiblement apporté les réponses les plus substantielles et les plus senties, ce qui dénote

d'ailleurs leur volonté, en venant participer à des cours, de s'impliquer davantage dans des relations plus authentiques avec autrui.

Le tiers des répondants (26) place en tête les qualités d'écoute et d'accueil des jeunes: «vis-à-vis les jeunes, nous devons avoir quatre qualités: 1) écouter, 2) écouter, 3) écouter et enfin demeurer à l'écoute!» (une femme, 60 ans).

Un autre tiers des répondants met de l'avant la nécessité de dialogue avec les jeunes et l'aide à leur apporter, sous toutes ses formes, alors que 10 personnes prônent des conseils discrets et de l'encouragement. «Il faut les encourager dans leur recherche d'idéal.» (une femme, 62 ans). «Il faut les aider à renouer avec nous, avec le grand amour qu'ils ont en eux...» (une femme, âge non mentionné).

Six personnes citent respectivement l'exemple à donner aux jeunes, la nécessité de les aimer comme ils sont et de devenir leurs confidents: «Il faut leur faire davantage confiance.» (une femme, 73 ans). «Il faut leur donner des exemples de joie de vivre, de liesse, de gaieté...» (un homme, 63 ans). «Les aînés doivent au départ se prendre en main, ne pas s'effacer devant les jeunes, plutôt aller vers eux, ouvrir le dialogue. Il faut comprendre que souvent les jeunes sont mal à l'aise devant les aînés, ils sont gauches...» (un homme, de 68 ans).

Une dizaine de personnes prônent une action commune avec les jeunes, tandis qu'un plus petit nombre (7) propose une aide financière et des mécanismes de transmission de l'expérience de vie des aînés.

EN CONCLUSION

Il n'y a évidemment pas de conclusion précise à tirer d'une consultation nullement scientifique, mais toutefois assez révélatrice. Il m'est apparu que les répondants s'étaient exprimés avec beaucoup de sincérité et que surtout la problématique des jeunes les touchait de très près, peu importe la nature des réponses apportées. J'avais en face de moi des gens en cheminement, conscients dans leur très grande majorité de ne pas détenir la vérité et peu enclins à juger sommairement. Il s'agit-là d'un prérequis fort encourageant pour une recherche de dialogue et, éventuellement, de remise en question. C'est peut-être là la véritable signification des cours de retraite active à l'intention des aînés.

賣

MOBILIER ORIENTAL ET ARTICLES DE DÉCORATION

33 à 75%
de réduction sur les prix les plus étudiés pour du mobilier de toute première qualité
OUVERT PENDANT 10 JOURS SEULEMENT

	Prix ord.	NOTRE PRIX
Paravent Coromandel 6 pièces (4 panneaux de laque noire)	700\$	495\$
Commode 36" avec incrustation de pierre douce	600\$	295\$
Tables gigognes teck et camphrier sculptées main (jeu de 4)	390\$	255\$
Table de bout laque noire	520\$	360\$
Mobilier de chambre à coucher laque noire 6 pièces	5,100\$	2,950\$

Fred et Donald Fredeen viennent d'acheter une grande quantité de meubles orientaux laqués et de pièces décoratives de Chine. Nous avons en stock une importante quantité de coffres, commodes, paravents, bureaux, tables de bout, porcelaines, sculptures, gravures, tabourets et bien d'autres pièces. Ceci n'est pas une vente courante: Nous sommes ouverts pour 10 JOURS seulement.

LIQUIDATEURS ORIENTAL

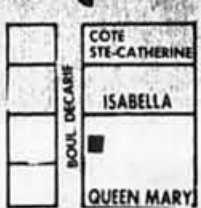

Notre établissement sera ouvert DURANT DIX JOURS SEULEMENT, du vendredi 3 au dimanche 12 octobre, de 10 à 12 h 30 (ouvert le dimanche).
5245, boul. DÉGARIE
Juste au sud de Isabella
482-8285

ÔTEZ-VOUS DE LÀ! DAKOTA, ÇA DODGE!

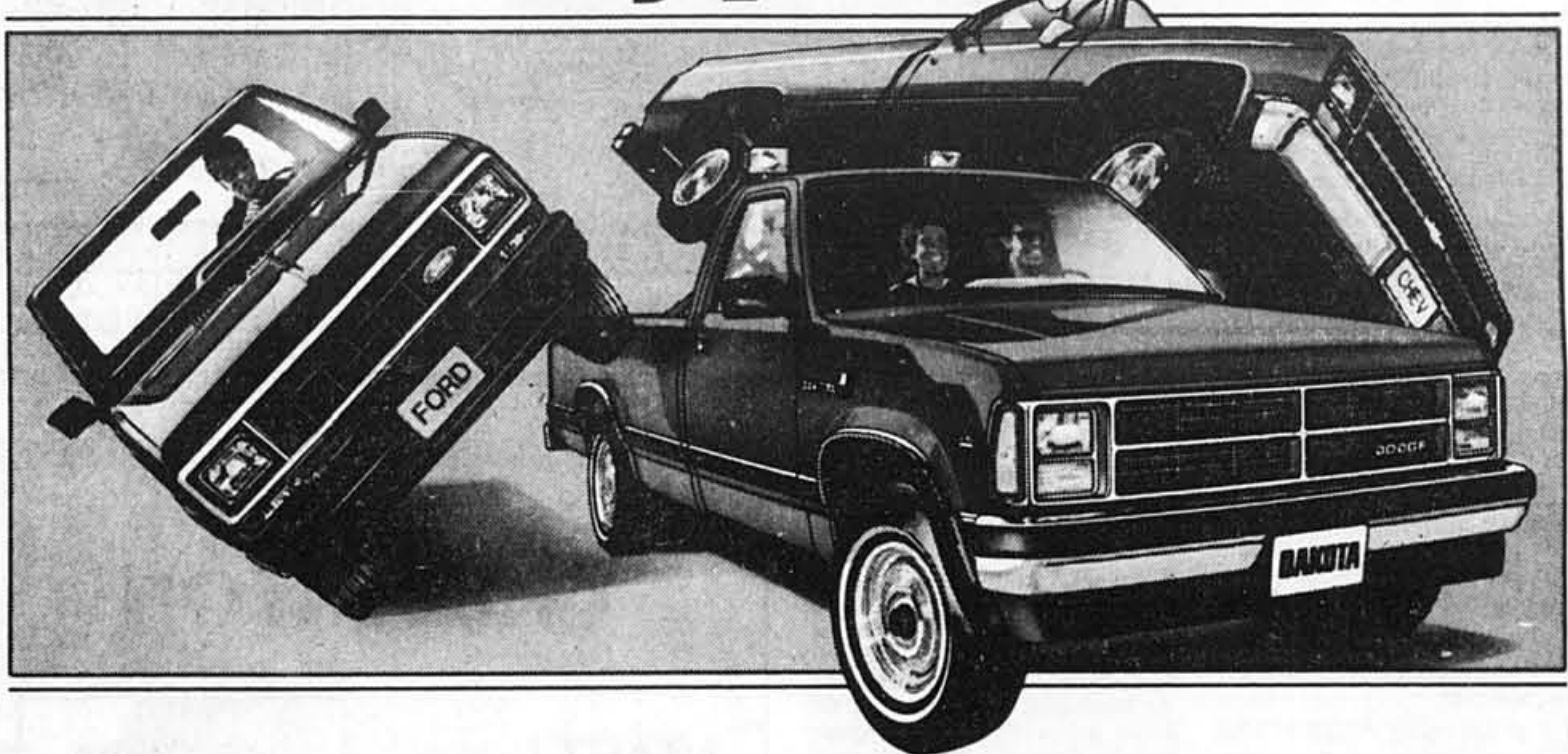

LE PREMIER VRAI PICKUP INTERMÉDIAIRE: MANIABLE COMME UN PETIT ET CAPABLE D'EN PRENDRE COMME UN GROS.

Vous n'avez jamais vu un pickup comme le Dakota. Parce qu'il n'y a jamais eu de pickup comme le Dakota.

Dakota offre à la fois le plaisir, la maniabilité d'un petit pickup, l'espace et la puissance d'un pickup pleine grandeur.

Comparez! Passez chez votre concessionnaire Dodge et Plymouth. Et choisissez la combinaison parfaite: le Dakota.

	PETITS PICKUPS		NOUVEAU PICKUP INTERMÉDIAIRE	PICKUPS PLEINE GRANDEUR	
	CHEVY S10	FORD RANGER	DODGE DAKOTA	CHEVY C10	FORD F150
Consommation d'essence M.L.GAL (L/100km) Ville et route*	32 / 8,7	31 / 9,2	28 / 10,1	21 / 13,3	22 / 13,0
GARANTIE contre les perforations dues à la corrosion	3 ans	3 ans	5 ans / 80 000 km	3 ans	3 ans
GARANTIE Moteur et rouage d'entraînement	2 ans / 40 000 km	2 ans / 40 000 km	5 ans / 80 000 km	2 ans / 40 000 km	2 ans / 40 000 km
Espace pour 3	NON	NON	OUI	NON	NON
Capable de ranger des contreplaqués 4' sur 8', hayon fermé	NON	NON	OUI	NON	NON



DE LA PLACE POUR TROIS! Plus d'espace pour la tête, les épaules et les hanches que tout autre camion compact, y compris les importés.

5/80 LA MEILLEURE GARANTIE DE CAMIONS AU CANADA

LA PROTECTION DODGE RAM 5 ANS/80 000 KM couvre le moteur, le rouage d'entraînement et les perforations dues à la corrosion. Possibilité de déductible. Détails chez le concessionnaire.

DE L'ESPACE DE CHARGEMENT Une charge utile pouvant aller jusqu'à 2 550 lbs (1 160 kg) et assez d'espace pour y coucher des contreplaqués de 4' sur 8'!



LE PREMIER VRAI PICKUP INTERMÉDIAIRE EN AMÉRIQUE DU NORD. Plus grand qu'un compact, plus petit qu'un pickup pleine grandeur. Le Dodge Dakota est le premier vrai pickup intermédiaire jamais construit.

*Selon le guide de consommation de carburant, Transports Canada, édition 87.



DAKOTA... ÇA DODGE!



L'ASSOCIATION DES CONCESSIONNAIRES CHRYSLER DU GRAND MONTRÉAL



LAVAL
Automobiles Chrysler de Laval
1058, boul. des Laurentides
Laval 668-8080
Desmeules Dodge Chrysler
1400, boul. Labelle
Laval 882-1700
Landry Automobile
103, boul. Labelle
Laval 625-0733
Dumers Plymouth Chrysler
4650, boul. Dagenais
Laval 627-4731

AU NORD
Babin Automobile
10660, rue Latraverse
Montréal 389-8271
Boulevard Dodge Chrysler
330, boul. Crémazie ouest
Montréal 389-7871
Automobiles Plymouth Chrysler Laurentien
2525, boul. Laurentien
St-Laurent 335-0500
Pie IX Dodge Chrysler
3350, boul. Pie IX
Montréal 327-5665

À L'OUEST
Des Sources Dodge Chrysler
3400, boul. Des Sources
Dollard-Des-Ormeaux 685-3310
Jarry Dodge Chrysler
2090, boul. St-Joseph
Lachine 637-2345
LaSalle Automobile
7635, boul. LaSalle
LaSalle 366-7818
Pointe-Claire Chrysler
335, boul. Brunswick
Pointe-Claire 634-8333

MONTRÉAL
Jean-Yvon Dodge Chrysler
4070, rue Jean-Yvon ouest
Montréal 737-1441
Champlain Dodge Chrysler
3350, rue Wellington
Verdun 781-4801
Dollard Newman
Plymouth Chrysler
8550, boul. Newman
LaSalle 363-5800

À L'EST
Touchette Automobile
2175, rue Papineau
Montréal 526-6691
Automobiles Forques
15949, rue Sherbrooke est
Montréal 642-7411
Longue Pointe Chrysler
770, rue St-Charles ouest
Montréal 256-5092

RIVE-SUD
Rond-Point Dodge & Chrysler
5055, boul. Cousineau
St-Hubert 656-4110
Lucerne Automobiles (Candiac)
185, boul. de l'Industrie
Candiac 658-5474
Langueville Dodge Chrysler
770, rue St-Charles ouest
Longueuil 674-1571

Mon concessionnaire Chrysler.
Un de bon gars!

JE N'AI PAS LE TEMPS... MAIS JE DEVRAIS M'OCCUPER DAVANTAGE DE MES PARENTS

L'âge de la retraite est-il devenu synonyme de solitude, d'un sentiment d'abandon ou de dépendance envers les siens? A bien y penser, c'est souvent le cas. Mais il peut en être tout autrement! Au St-Malo, les retraités vivent entourés de soins et d'attention, en toute sécurité.

Venez comparer. Nos prix incluent les item suivants:

- Suites spacieuses 1 1/2-2 1/2-3 1/2
- Trois (3) repas par jour servis à la salle à manger (vin inclus au souper)
- Entretien ménager tous les jours
- Draps et serviettes entretenus par la maison
- Soins infirmiers d'urgence jour et nuit
- Bain tourbillon
- Service religieux, aumônier sur les lieux
- Programme de loisirs et d'activités
- Service d'intercom 24 heures par jour
- Sonnerie d'urgence
- Chauffage électrique et air climatisé
- Câble de télévision
- Détecteurs thermiques
- Toutes taxes payées
- Grand terrain aménagé incluant potager
- Esthéticienne - Salon de coiffure
- Nettoyeur - Dépanneur
- Salle d'activités communautaire (bridge, bingo, spectacle)
- Salon aux étages, billard, cartes, détente

FACULTATIF: garage, repas livrés aux suites, repas pour invités, lavage d'effets personnels.

LE SAINT-MALO

Si le bien-être de vos proches vous tient à cœur, renseignez-vous aujourd'hui même sur le St-Malo, 651-0290.



390, BORD DE L'EAU, LONGUEUIL

LES ANIMAUX

Dr François Lubrina
Médecin-vétérinaire
collaboration spéciale



Le grand zoo politique

À mon humble avis, les animaux ont bon dos, et l'échine bien souple. Non contents de contraindre le cheval à gagner son picotin d'avoine à la sueur de son flanc et le porc à augmenter indéfiniment l'épaisseur de sa couenne, nous demandons aussi aux bêtes de symboliser tous les vices et vertus de l'humanité. Dans notre imaginaire, l'animal n'est-il pas une mine épuisable de symboles? Et la force du lion, la fourberie du renard, l'espièglerie du singe, la fidélité du chien, la base même de ces clichés zoologiques qui nous fascinent.

La religion elle-même a usé et abusé des symboles animaliers pour faire passer son discours messianique: le Christ est immolé tel l'agneau de Dieu, le Saint-Esprit devient une colombe et le diable se transforme en serpent de la Génèse, ou en vilain bouc aux pieds fourchus. La littérature laïque a, elle aussi, fait ses choux gras de cette «animalisation» des hommes, depuis Esopo en passant par le roman de Renard pour finir par les *Fables* de La Fontaine. Habile, ce dernier qui flattait le monarque sous les traits du lion, roi des animaux, n'a pas ménagé par contre toute sa très basse-cour de courtisans. Car, il était

plus prudent, pour un écrivain déluré, en ces temps hardis de bastonnades, de Bastille et de lettres de cachet, de travestir astucieusement les hommes en bêtes.

La zoo-physiognomonie, cette science audacieuse qui consiste à assimiler l'individu humain à un archétype animal, existait bien avant Aristote qui écrivait: «Le caractère n'est pas indépendant de notre constitution physique... ceux qui connaissent bien les animaux jugent de leur caractère d'après leur apparence physique». Aristote poussait d'ailleurs le raisonnement bien plus loin en affirmant, un peu naïvement(?) que les individus qui ressemblent à certains animaux en partagent assurément le caractère. D'après ce philosophe, celui qui a un cou épais possède le tempérament violent du taureau, un petit cou, la ruse du renard et un nez pointu, l'irascibilité du chien. Grand maître du dessin animé, Walt Disney a exploité à grande échelle médiatique cette approche caricaturale de l'humanité: pour lui les voleurs sont immanquablement des renards ou des chiens au museau long et pointu, les juges des hiboux, les policiers de solides molosses au visage bien rond ou carré. Rien de nouveau sous le so-

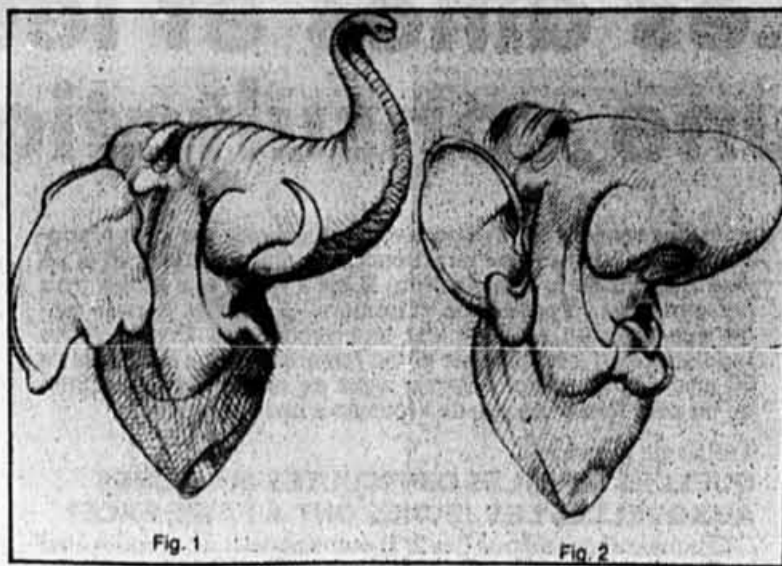

De Gaulle l'éléphant par Mulatier, Ricard et Marchisno.

leil puisque le peintre Charles Lebrun illustrait dès le XVIII^e siècle, dans une série de portraits célèbres, les analogies étranges existant entre la physiologie animale et humaine. Il créa ainsi des archétypes: l'homme-lion, l'homme-faoucon, l'homme-sanglier... Dans le théâtre classique aussi le physique du personnage reflète grandement son caractère. C'est Shakespeare qui fait dire à Jules César: «Que l'on m'entoure d'hommes qui soient gras... Cassius a une apparence maigre et affamée, il pense trop; de tels hommes sont dangereux». Les rondeurs rassurent donc, même chez les animaux, et les plus sympathiques créatures du bestiaire de notre enfance resteront sans nul doute: Jumbo l'éléphant volant, les trois petits cochons, et l'éternel ours en peluche.

Pour nous faire sourire, la caricature d'aujourd'hui n'a

pas hésité subtilement et courageusement à identifier certains politiciens à des animaux. Trois dessinateurs de talent, Mulatier, Ricard et Morchoisne se sont même consciencieusement évertués à comparer quelques célèbres figures de la politique française à des animaux de tout poil et de toute plume. Au cours de cette transfiguration ni bête ni méchante, le général de Gaulle se mue en éléphant, Valéry Giscard d'Estaing en mante religieuse, François Mitterrand en dindon, Jacques Chirac en requin, et Georges Marchais en babouin. La comparaison est hardie sans doute! Mais est-elle vraiment sans fondement? Le général de Gaulle n'était-il pas grand et imposant, doté d'une voix barrissante, d'un appendice nasal fantastique, d'immenses oreilles, et d'une mémoire... vraiment éléphanterque.

Pour ne pas faire de jaloux



on pourrait aussi, dans la même veine, croquer ces étranges bêtes sorties du bois de la politique canadienne. Réunis autour d'une (bonne) table tard l'autre soir avec quelques distingués confrères, nous avons distribué les rôles (l'Haloween c'est bientôt!). Jean Drapeau nous est apparu (véritable chien de garde du Parti civique) sous les traits d'un solide Bull Mastiff, Robert Bourassa en Jérémie le rebondissant Criquet de Walt Disney, Jean Garon, passons..., Pierre Elliott Trudeau en fin renard, Brian Mulroney en brave ruminant, Claude Ryan en ciracète (cherchez dans le dictionnaire!), Andrée Champagne en bien

gentille Maya l'abeille, Jean Doré en caniche, Claude Dupras en original, John Turner en serpent, Jean Chrétien en pélican (qui a son voyage), René Lévesque en ouistiti... la liste n'est pas exhaustive! Si vous mêmes, amis lecteurs, avez quelques suggestions et même des croquis, pourquoi les garder égoïstement? Nous publierons vos meilleurs trouvailles.

Après tout dans un moment de lucidité, Jean-Pierre Ferland m'a bien avoué un jour qu'il aurait aimé être un cheval, Jacques Boulanger une vache et Gaston L'Heureux un chien. Ah! les braves bêtes!

BÉNÉVOLES DEMANDÉS

■ Le Vest'hier, une boutique-bazar, est à la recherche de bénévoles avec automobiles pour faire la cueillette de linge à domicile. Si vous êtes intéressés, communiquez avec Jean au 271-4084.

Service bénévole de l'Est de Montréal: 254-5341

■ organisme international qui oeuvre dans le Tiers-Monde recherche des couturières capables de transformer des chemises d'hommes en chemises d'hôpital. Secteur Plateau Mont-Royal.

■ Un Centre de jeunes de 12 à 17 ans a besoin d'hommes pour faire de l'animation et de la supervision auprès de cette clientèle. Jour ou soir. Secteur Mont-Réal-Nord.

■ On a également besoin d'une dactylo-réceptionniste pour un organisme sans but lucratif. Secteur Rivière des Prairies.

■ Un hôpital bien connu a un urgent besoin de personnes pour faire manger des malades, soit pour le dîner ou le souper. Secteur Centre-Sud.

Service bénévole de Montréal Inc.: 866-3351

■ ENFANTS-RETOUR (Child Find), une organisation qui consacre ses efforts à la recherche d'enfants disparus, tiendra une



aux 2 salles d'exposition suivantes:

ARMOIRES **MIRABEL**

HÂTEZ-VOUS!... COMMANDEZ SANS TARDER

Montreal: 8261, boul. Saint-Laurent 384-2010

Rive sud: 3609, boul. Taschereau 656-8660

COMMANDEZ MAINTENANT... SANS TARDER

UNE ARMOIRE **MIRABEL** POUR

42 MODÈLES: mélamine stratifié bois



rencontre d'information à l'intention de toutes les personnes. Celle-ci aura lieu lundi 6 octobre, de 19 h à 22 h, au Château Champlain, terrasse E.

■ Un organisme du mouvement Guides, situé à Laval, qui offre un programme d'activités pour des personnes handicapées intellectuellement, est à la recherche de bénévoles possédant des talents artisanaux ou intéressés par le domaine socio-culturel. Ces activités se déroulent le mercredi soir, de 19h à 21h.

Michel Boulanger (D.M.C.)
ACUPUNCTEUR
AURICULOTHÉRAPIE AU LASER
(aiguilles jetables)
CLINIQUE MÉDICALE CENTRE-VILLE
2100 ST-MATHIEU, MÉTRO GUY 932-2122

Bientôt CHEZ EATON

VENTE! FOURRURES EN TOURNÉE

L'occasion rêvée de choisir votre fourrure parmi les nouveaux modèles 86-87, même les créations Grosvenor et Christian Dior font partie de la collection!

Au choix: vison, raton laveur, castor rasé et renard.
A ne pas manquer!

5 jours seulement du 7 au 11 octobre
chez Eaton à Pointe-Claire seulement

Et n'oubliez pas, chez Eaton vous obtenez toujours de petites attentions spéciales comme les retouches mineures et la pose d'initiales sans frais supplémentaires.

EATON
VOTRE GARANTIE DE QUALITÉ À JUSTES PRIX



FOURRURE Femme d'affaires, Une affaire de femme

L'achat d'un manteau de fourrure, c'est une transaction importante. Ce n'est donc pas le moment de faire des concessions. C'est légitime d'exiger un vêtement qui nous offre le confort mais également ce petit quelque chose de plus, «le coup de foudre», et c'est là que le travail des stylistes est important. Danielle Leclerc et son mari Marcel Leclerc font partie de cette nouvelle génération de gens d'affaires au succès grandissant.

Le prix à payer pour atteindre l'excellence est d'être passionné par son travail, honnête et finalement créer autour de soi une atmosphère stimulante et novatrice.

Il ne faut pas oublier que nous sommes devenus des consommateurs beaucoup plus avisés et le vendeur rusé est moins efficace.

Monsieur et Madame Leclerc ont choisi d'offrir non seulement une nouvelle élégance mais un véritable choix du plus simple au plus extravagant, dans une atmosphère où l'on prend le temps de bien vous servir.

Chaque femme est différente en soi. Choisir et adapter le vêtement à ce que vous êtes, voilà le défi à relever pour ce couple de stylistes.

Mais ce que nous devons retenir surtout c'est que faire des affaires avec des gens qui se passionnent pour leur travail, ça ne coûte pas plus cher, car c'est bien connu.

Ce que l'on aime faire, on le fait bien. Voilà qui fait de la consommatrice une vraie femme d'affaires.

Collection de fourrures Impact Inc., 400 ouest, de Maisonneuve Suite 404, 842-7015



Le renard indigo de la femme active

RÉSIDENCE MONT CARMEL

Pour personnes du 2e et 3e âge

PRESTIGE • SÉCURITÉ • CONFORT

Dans la résidence, les services offerts sont:

- clinique médicale
- piscine
- dépanneur
- sauna hommes/femmes
- restaurant
- pharmacie coiffure
- salon de coiffure

Tous les services et taxes inclus

PRIX À PARTIR DE 525\$

PRÉSENTMENT À LOUER
2 1/2 pièces - 3 1/2 pièces
Raymond Coutu, ADM. A. Gérant

Au 955 est, boul. DORCHESTER (coin Saint-André)
842-4184 — 842-7342

DEPUIS QU'YVONNE ET GÉRARD UTILISENT LES ANNONCES CLASSÉES DE LA PRESSE ILS VENDENT RAPIDEMENT!

POUR VENDRE VITE, VITE, VITE IL NOUS FAUT LA PRESSE, HEIN GÉRARD!

OUAIS OUAIS!

285-7111

LES ANNONCES CLASSÉES

la presse

Le ROGAINE: un début de remède contre la calvitie

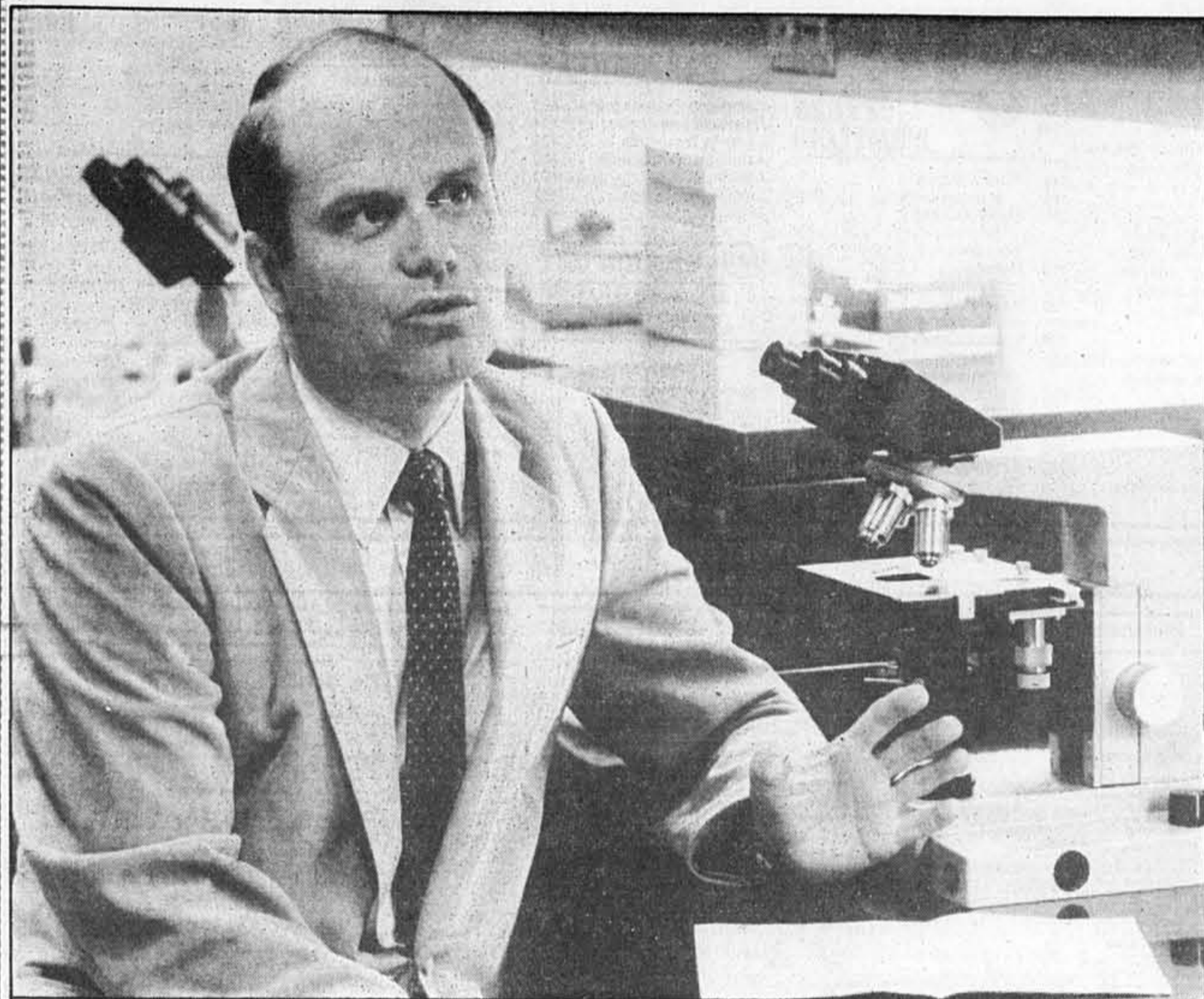

Le Dr Giles-P. Raymond, directeur du département de dermatologie de l'hôpital Saint-Luc.

Photo Robert Nadon, LA PRESSE

■ « Je préfère ne pas parler de remède-miracle mais il reste que c'est la première fois que la Federal Drug Agency américaine reconnaît officiellement qu'un médicament peut faire repousser les cheveux ». Un avis qui a été suivi au Canada par la Direction générale de la protection de la Santé, du ministère de la Santé nationale, qui en a autorisé la vente ici.

Ces propos du Dr Giles-P. Raymond recèlent à la fois beaucoup d'espoir et de mises en garde pour des millions de personnes souffrant de calvitie.

Il existe effectivement sur le marché canadien, depuis quelques jours, un remède qui PEUT stopper l'avance de la calvitie et, mieux encore, faire repousser les cheveux de certaines personnes qui en sont victimes.

Le Dr Raymond, directeur du département de dermatologie de l'hôpital Saint-Luc, à Montréal, et le Dr Michel Journet, de la même institution, ont été associés de près aux recherches qui ont mené à la mise au point de la lotion capillaire à base de minoxidil topique commercialisée par la société Upjohn sous la marque ROGAINE.

Il ne s'agit cependant pas d'une panacée susceptible de régler une fois pour toutes le problème de millions d'individus au crâne plus ou moins dégarni. Ce produit, qui ne peut être obtenu que sur ordonnance médicale, ne s'adresse en fait qu'à une catégorie bien précise de chauves : ceux dont la calvitie est héréditaire (alopécie androgénétique) et qui n'en subissent pas les effets depuis trop longtemps, généralement moins de dix ans. En d'autres mots, les chauves de père en fils dont le sommet du crâne laisse voir une tonsure d'environ 10 cm. de diamètre au maximum (voir schéma). Et encore, précise le Dr Raymond, ceux qui, chez ces derniers, souffrent d'hypertension ou qui ont des problèmes de rythme cardiaque devraient s'abstenir d'utiliser immédiatement ce médicament, d'ici à ce que des recherches cliniques plus poussées sur cet aspect de la question soient complétées.

Les chanceux qui correspondent aux critères de sélection du patient idéal devront cependant s'armer de patience et... d'argent. Le flacon de 60 ml. (une provision normale pour un mois) de cette potion magique coûtera au pharmacien entre \$50 et \$65 auxquels s'ajoutera bien évidemment la marge de profit habituelle du détaillant. Le Dr Raymond suggère donc aux clients éventuels de choisir judicieusement leur fournisseur avec lequel ils s'exposent à devoir transiger pendant longtemps.

Il faudra en effet compter une période d'essais de quatre à six mois avant de savoir si le produit agit réellement sur le sujet. Et, dans le cas de résultats positifs, le traitement devra se poursuivre tout au long des années à venir... ou jusqu'à ce que le patient se résigne à afficher sa calvitie. Car le ROGAINE ne modifie nullement de façon permanente les gènes de la calvitie; il se limite à faire pousser des cheveux de remplacement et son effet cesse dès qu'on arrête le traitement.

Ces réserves faites, le Dr Raymond estime que cette nouvelle lotion constitue une belle lueur d'espoir pour bien des gens. Sur les 619 patients ayant participé aux tests de ce médicament, 8 p. cent ont connu une repousse dense de leurs cheveux, 31 p. cent une repousse modérée, 36 p. cent une repousse minimale et 13 p. cent la seule apparition d'un léger duvet. Enfin, 11 p. cent sont demeurés totalement insensibles au traitement.

En pratique, l'état actuel des recherches permet au Dr Raymond de conclure que seule une certaine catégorie de chauves peuvent aujourd'hui reprendre espoir, à condition d'investir approximativement \$500 en six mois avec 11 p. cent de risque que ce soit en pure perte.

Il demeure que, malgré ses limites, cette médication qui doit être appliquée deux fois par jour sur le cuir chevelu, intéresse un nombre considérable de citoyens. On estime que le Canada compte trois millions d'hommes plus ou moins chauves, ce nombre se répartissant inégalement selon les âges : 25 p. cent des hommes de vingt-cinq ans souffrent de calvitie, 50 p. cent de ceux de cinquante ans et 75 p. cent des aînés de 70 ans et plus.

Une histoire qui remonte bien loin

■ Ce n'est pas d'hier que les hommes s'inquiètent de leur apparence dont la coiffure constitue un élément déterminant. Déjà, 8 000 ans avant J.-C., ils avaient recours à des épingles à cheveux et à divers ornements pour améliorer leur « look ».

Dans certaines circonstances, ce souci esthétique se heurtait à des impératifs utilitaires qu'on tentait de concilier vaillamment. Ainsi, par exemple, les Égyptiens de l'Antiquité se rasaient régulièrement la tête par souci de propreté mais avaient recours à des perruques ou à des feuilles de palmier lors de cérémonies religieuses ou de réceptions officielles.

Chez les Romains, les cheveux blonds étaient particulièrement à la mode puisqu'ils mettaient en valeur, estimait-on, leur teint généralement foncé. Néron avait souvent recours à cette fin à de la poudre d'or alors que ses compatriotes

utilisaient abondamment les teintures. Surtout après avoir été vivement impressionnés par les tignasses des Gaulois souvent teintées en roux.

S'ils étaient fortement soucieux d'orner leur chevelure, les Romains étaient profondément horrifiés par la calvitie. Pour eux il s'agissait d'une difformité inacceptable sur le plan esthétique, voire d'une malédiction des dieux. D'où l'impérieuse nécessité pour les malheureux chauves de faire oublier cette calamité au moyen d'une perruque. Un artifice auquel même l'empereur Hadrien dut se résoudre à faire appel pour camoufler son « infirmité » et conserver le respect de ses sujets.

Depuis le Moyen Âge et jusqu'au XIVe siècle les canons de la mode évoluèrent régulièrement passant des cheveux courts, à la romaine, aux longues mèches flottant sur les épaules. Jusqu'alors, les malheureux chauves devaient se

rabattre sur des cheveux postiches. Ils ne pouvaient même pas arborer une belle barbe touffue pour affirmer leur virilité. C'est le roi de France, François Ier, victime d'une malencontreuse brûlure au cuir chevelu et forcé de porter en permanence un chapeau, qui le premier lança la mode de la barbe bien taillée à la grande joie de ses contemporains désireux de faire oublier leurs carences capillaires par une pilosité bien en évidence.

Jusqu'au XIXe siècle, la mode des perruques plus ou moins élaborées, sans égard au port de la barbe, permit aux personnes chauves de camoufler leur « infirmité ». Qu'on soit alors pourvu ou non d'une chevelure abondante, la perruque allait de soi chez les gens de bonne société.

C'est au début du XXe siècle, avec l'impact grandissant sur la mode des vedettes de cinéma et du spectacle, que les choses commencèrent à se gâter pour les chauves. De Rudolph Valentino aux Beatles en passant par Cary Grant et Elvis Presley, le « naturel » reprenait ses droits, refoulant les perruques au rayon des prothèses réservées aux « infirmes ». En attendant qu'une nouvelle potion magique, maintenant disponible, redonne quelque espoir à certains d'entre eux.

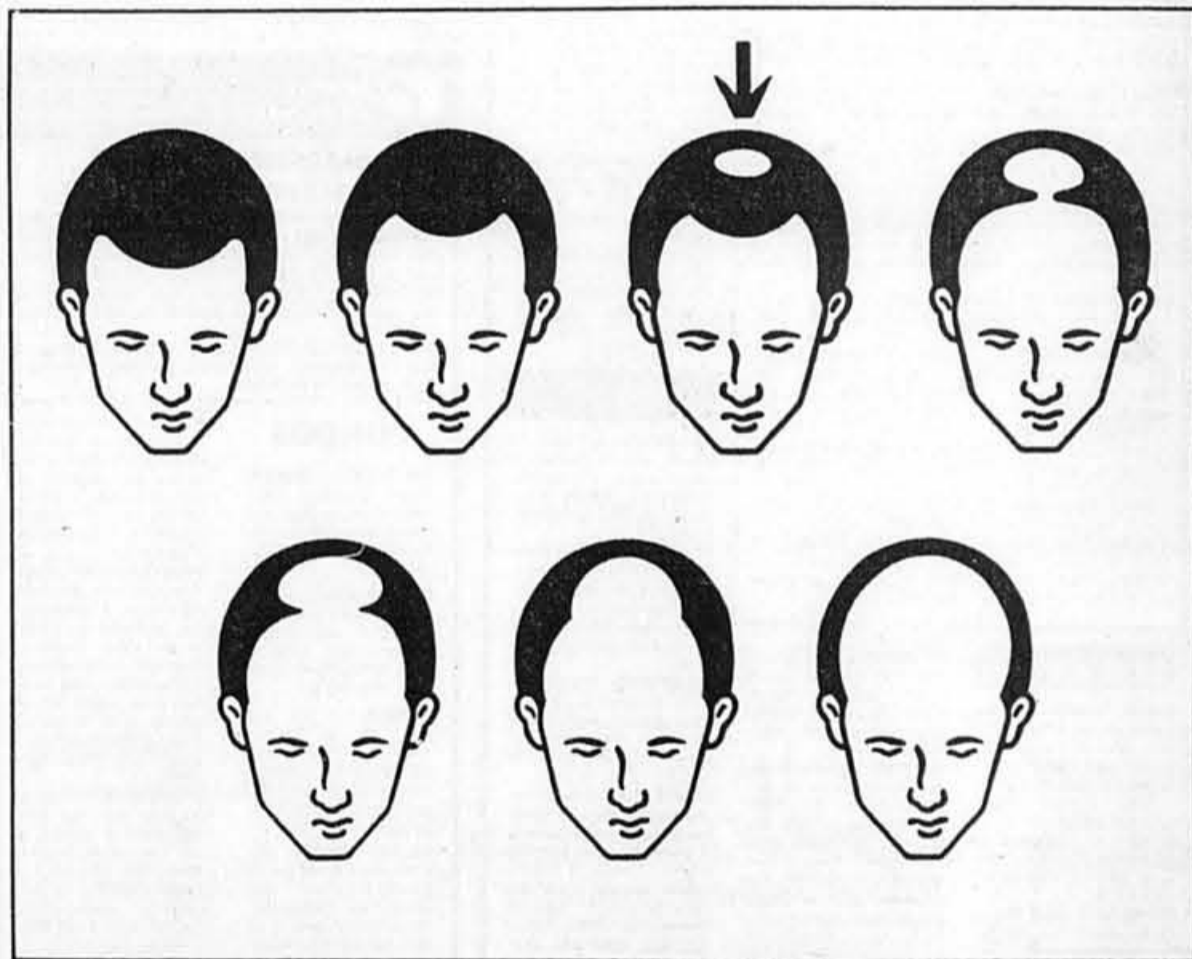

Chute des cheveux et calvitie: il y a rarement lieu de s'inquiéter

■ Beaucoup de gens s'inquiètent régulièrement de voir une poignée de cheveux restés accrochés à leur peigne. Des signes avant-coureurs d'une calvitie naissante?

Tous les experts s'entendent pour dire que, dans la majorité des cas, il n'y a pas lieu de s'inquiéter. Il est absolument normal de perdre jusqu'à une centaine de cheveux par jour, même sans les brosser ni les laver énergiquement.

En fait, le système capillaire humain obéit à un cycle tout à fait normal selon lequel les cheveux prennent de deux à six ans pour pousser et atteindre leur longueur normale d'environ 60 cm avant de commencer à tomber après une brève période de « repos » de quelques mois.

Il est intéressant de noter que, contrairement à plusieurs animaux dont l'alternance de la mue et de la repousse des poils correspond au cycle des saisons chaudes et froides, la chevelure des humains se renouvelle généralement selon un rythme propre à chaque individu.

Amorcé dès la naissance, le système pileux et capillaire gagne graduellement en intensité pour atteindre sa densité maximale autour de la vingtaine. On estime qu'à cet âge, un adulte est

généralement pourvu de 100 000 cheveux, un nombre qui va commencer à décroître plus ou moins rapidement selon les sujets. Ce sont les gènes héréditaires et le sexe de l'individu qui déterminent le rythme de cette raréfaction capillaire. C'est à ce moment que les hommes porteurs du gène de la calvitie s'engagent dans un processus jusqu'à maintenant irréversible.

En fait, la calvitie résulte d'un déficit entre la chute normale des cheveux par rapport à la pousse d'éléments neufs de remplacement. Cet écart, naturel et croissant chez les personnes destinées à devenir chauves, peut ponctuellement apparaître dans certaines circonstances particulières : changements hormonaux chez une femme venant d'accoucher, infection grave, forte fièvre, certains médicaments, dérèglement de la thyroïde ou alimentation défectueuse.

Mis à part ces cas spéciaux, la calvitie est généralement héréditaire et peut provenir aussi bien du père que de la mère. Au premier stade de sa manifestation, le front commence à se dégarnir puis le sommet de la tête jusqu'à l'étape finale alors que les cheveux ne subsistent qu'à l'arrière et sur les côtés, selon le modèle classique du « fer à cheval », typique de cet état qui fait le désespoir de millions d'hommes.

Les cheveux au fil des ans



ROMAIN

RENAISSANCE

18e SIÈCLE

AUJOURD'HUI

IMMOBILIER

IMMOBILIER

(101) ÎLE DE MONTRÉAL (101) ÎLE DE MONTRÉAL (101) ÎLE DE MONTRÉAL (101) ÎLE DE MONTRÉAL (101) ÎLE DE MONTRÉAL (101) ÎLE DE MONTRÉAL (101) ÎLE DE MONTRÉAL (101) ÎLE DE MONTRÉAL (101) ÎLE DE MONTRÉAL



CONDOMINIUMS MAISON EN RANGÉ ET APPARTEMENTS

AHUNTSIC: Impeccable construction... AHUNTSIC: Duplex s/commercial, facile à convertir... AHUNTSIC: Duplex s/commercial, facile à convertir... AHUNTSIC: Duplex s/commercial, facile à convertir...

C'EST BON DE CONNAÎTRE DES CONNAISSEURS.

LAVAL: Bord de l'eau sur Rivière-des-Prêtres... LAVAL: Bord de l'eau sur Rivière-des-Prêtres... LAVAL: Bord de l'eau sur Rivière-des-Prêtres... LAVAL: Bord de l'eau sur Rivière-des-Prêtres...

ROYAL LE PAGE

LAVAL: Bord de l'eau sur Rivière-des-Prêtres... LAVAL: Bord de l'eau sur Rivière-des-Prêtres... LAVAL: Bord de l'eau sur Rivière-des-Prêtres... LAVAL: Bord de l'eau sur Rivière-des-Prêtres...

Le Mans Carriage Trade BEACONSFIELD: \$425,000. Maison charmante de conception contemporaine...

LE BIZARD: \$97,500. Fait dos à un bel, bungalow, taxes très basses... VAUDEUIL: Très grand cottage + 90 acres de terrain + 5000, pacages et étable, très beaux site, vue magnifique sur la ville.

ÎLE DE MONTRÉAL

AHUNTSIC: Duplex s/commercial, facile à convertir... AHUNTSIC: Duplex s/commercial, facile à convertir... AHUNTSIC: Duplex s/commercial, facile à convertir...

LAVAL-RIVE NORD

CHOMEDEY: Magnifique bord de l'eau, cottage Normand, piscine creusée, accès par bateau... CHOMEDEY: Magnifique bord de l'eau, cottage Normand, piscine creusée, accès par bateau...

RIVE SUD

BOUCHERVILLE: Vaste bungalow avec salle à dîner, foyer, garage... BOUCHERVILLE: Vaste bungalow avec salle à dîner, foyer, garage... BOUCHERVILLE: Vaste bungalow avec salle à dîner, foyer, garage...

PRÊT HYPOTHÉCAIRE ROYAL LE PAGE APPROBATION EN 24 HEURES

ROYAL LE PAGE APPROBATION EN 24 HEURES. Toutes les visites sont le DIMANCHE, à moins d'avis contraire.

LAVAL, RIVE NORD: LAVAL DES RAPIDES canadienne... LAVAL, RIVE NORD: LAVAL DES RAPIDES canadienne... LAVAL, RIVE NORD: LAVAL DES RAPIDES canadienne...

LAVAL, RIVE NORD: STE-ROSE Champs Fleury, cottage... LAVAL, RIVE NORD: STE-ROSE Champs Fleury, cottage... LAVAL, RIVE NORD: STE-ROSE Champs Fleury, cottage...

RIVE SUD: BOUCHERVILLE: COTTAGE 85, garage, 1111,000... BOUCHERVILLE: COTTAGE 85, garage, 1111,000... BOUCHERVILLE: COTTAGE 85, garage, 1111,000...

RIVE SUD: LONGUEUIL: bungalow très grand... LONGUEUIL: bungalow très grand... LONGUEUIL: bungalow très grand...

À ST-HUBERT Les Jardins Belmont Enr. 5 nouveaux bungalows neufs 7 1/2 pièces - 4 chambres à coucher. Situés au 5070 Belmont, St-Hubert. Direction: pont Champlain, sortie no 11, autoroute no 30, sortie Grand-Allée Nord jusqu'à la rue Belmont. Une réalisation de: A. APRIL CONSTRUCTION LTÉE. En affaires depuis 30 ans. Semaine sur rendez-vous: 671-6169. Ouvert le dimanche 1h à 5h p.m.

IMMOBILIER

152 MAISONS DE REPOS, CENTRES D'ACCUEIL

ACCUEIL personnes retraitées, autonomes, cuisine gastronomique, médecin à domicile. 470-9723

152 MAISONS DE REPOS, CENTRES D'ACCUEIL

RESIDENCE sur le fleuve, situé à Contrecoeur. Bienvenue aux personnes retraitées autonomes. 54-3000

153 CHALETS À LOUER

MONT-TREMBLANT, condo type studio, pied des pentes, 1 chambre, foyer, saison d'hiver. 327-3766

153 CHALETS À LOUER

MONT-TREMBLANT, 2 condos neuves de 1000 pi. carrés, 1 chambre, foyer, saison d'hiver. 327-3766

153 CHALETS À LOUER

SUTTON, chalets pour fin de semaine Action de Grâce, 3 et 4 chambres, piscine intérieure. 1-538-3736

160 PROPRIÉTÉS À REVENUS

ABRI FISCAL COMPTANT 64000. Condos classe 31, béton, 6 St-Louis. 470-9723

160 PROPRIÉTÉS À REVENUS

BOUL ST-JOSEPH MAJOU, triplex disponible à l'achat, excellentes opportunités pour professionnels. 470-9723

160 PROPRIÉTÉS À REVENUS

LAVAL (83x13), électrique locative, revenu potentiel \$20,000. 470-9723

160 PROPRIÉTÉS À REVENUS

PLATEAU Mont-Royal, 4 logements, revenu annuel \$17,000. 470-9723

160 PROPRIÉTÉS À REVENUS

SHOWDOWN, 25 logements, 4594-RM Decarie. \$785,000. 470-9723

RÉSIDENCE AU FIL DE L'EAU

offre aux personnes des 2e et 3e étages des 3 1/2 appartements au bord de l'eau, avec grand balcon privé. Inklus: réfrigérateur, cuisinière, tapis mur à mur, taxe d'eau, électricité, chauffage.

Services: Infirmière 24 heures, soins de santé complets; département de physiothérapie - Salle de séjour communautaire - Salle à manger - Banque - Salon de coiffure - Dépanneur - Chapelle. Pension disponible, studio meublé si désiré.

Laisirs: Terrasse paysagée, club de l'âge d'or.

Activités: Cartes, bingo, billard, soirées récréatives. Autobus disponible pour sorties.

7015, boul. Gouin est 327-4411

153 CHALETS À LOUER

A LAC CARRE, 70 min. de MM. grand chalet, 7 chambres, tout meublé, vue sur Mont Blanc. 470-9723

153 CHALETS À LOUER

A VAL DAVID, 3 chambres, foyer, saison d'hiver, 327-3766

MAISON DE CAMPAGNE

signe de ski dans Cantons de l'Est, 4 chambres, foyer, meublé, point de vue impressionnant. 470-9723

MAISON DE CAMPAGNE

signe de ski dans Cantons de l'Est, 4 chambres, foyer, meublé, point de vue impressionnant. 470-9723

A MONT SHEFFORD

chalet, 4 chambres, tout meublé, vue sur Mont Blanc. 470-9723

A MONT SHEFFORD

chalet, 4 chambres, tout meublé, vue sur Mont Blanc. 470-9723

A MONT SHEFFORD

chalet, 4 chambres, tout meublé, vue sur Mont Blanc. 470-9723

A MONT SHEFFORD

chalet, 4 chambres, tout meublé, vue sur Mont Blanc. 470-9723

A MONT SHEFFORD

chalet, 4 chambres, tout meublé, vue sur Mont Blanc. 470-9723

A MONT SHEFFORD

chalet, 4 chambres, tout meublé, vue sur Mont Blanc. 470-9723

A MONT SHEFFORD

chalet, 4 chambres, tout meublé, vue sur Mont Blanc. 470-9723

A MONT SHEFFORD

chalet, 4 chambres, tout meublé, vue sur Mont Blanc. 470-9723

A MONT SHEFFORD

chalet, 4 chambres, tout meublé, vue sur Mont Blanc. 470-9723

A MONT SHEFFORD

chalet, 4 chambres, tout meublé, vue sur Mont Blanc. 470-9723

A MONT SHEFFORD

chalet, 4 chambres, tout meublé, vue sur Mont Blanc. 470-9723

A MONT SHEFFORD

chalet, 4 chambres, tout meublé, vue sur Mont Blanc. 470-9723

ESTRIMONT

Nous louons pour l'hiver à partir de \$285 par semaine. Selon la période 5 types de chalets de 2 à 3 chambres à coucher, aménagement complet.

CHALET À LOUER avec foyer et vue magnifique du mont Orford. Estrimont, C.P. 265 Magog, Qué. J1X 3W8

CHALET À LOUER avec foyer et vue magnifique du mont Orford. Estrimont, C.P. 265 Magog, Qué. J1X 3W8

CHALET À LOUER avec foyer et vue magnifique du mont Orford. Estrimont, C.P. 265 Magog, Qué. J1X 3W8

CHALET À LOUER avec foyer et vue magnifique du mont Orford. Estrimont, C.P. 265 Magog, Qué. J1X 3W8

CHALET À LOUER avec foyer et vue magnifique du mont Orford. Estrimont, C.P. 265 Magog, Qué. J1X 3W8

CHALET À LOUER avec foyer et vue magnifique du mont Orford. Estrimont, C.P. 265 Magog, Qué. J1X 3W8

CHALET À LOUER avec foyer et vue magnifique du mont Orford. Estrimont, C.P. 265 Magog, Qué. J1X 3W8

CHALET À LOUER avec foyer et vue magnifique du mont Orford. Estrimont, C.P. 265 Magog, Qué. J1X 3W8

CHALET À LOUER avec foyer et vue magnifique du mont Orford. Estrimont, C.P. 265 Magog, Qué. J1X 3W8

CHALET À LOUER avec foyer et vue magnifique du mont Orford. Estrimont, C.P. 265 Magog, Qué. J1X 3W8

CHALET À LOUER avec foyer et vue magnifique du mont Orford. Estrimont, C.P. 265 Magog, Qué. J1X 3W8

CHALET À LOUER avec foyer et vue magnifique du mont Orford. Estrimont, C.P. 265 Magog, Qué. J1X 3W8

CHALET À LOUER avec foyer et vue magnifique du mont Orford. Estrimont, C.P. 265 Magog, Qué. J1X 3W8

CHALET À LOUER avec foyer et vue magnifique du mont Orford. Estrimont, C.P. 265 Magog, Qué. J1X 3W8

CHALET À LOUER avec foyer et vue magnifique du mont Orford. Estrimont, C.P. 265 Magog, Qué. J1X 3W8

CHALET À LOUER avec foyer et vue magnifique du mont Orford. Estrimont, C.P. 265 Magog, Qué. J1X 3W8

CHALET À LOUER avec foyer et vue magnifique du mont Orford. Estrimont, C.P. 265 Magog, Qué. J1X 3W8

CHALET À LOUER avec foyer et vue magnifique du mont Orford. Estrimont, C.P. 265 Magog, Qué. J1X 3W8

154 GARAGES À LOUER

ANJOU, entreposage de voitures ou motos pour l'hiver, 1800 pour la saison. 324-0102

154 GARAGES À LOUER

ANJOU, entreposage de voitures ou motos pour l'hiver, 1800 pour la saison. 324-0102

154 GARAGES À LOUER

ANJOU, entreposage de voitures ou motos pour l'hiver, 1800 pour la saison. 324-0102

154 GARAGES À LOUER

ANJOU, entreposage de voitures ou motos pour l'hiver, 1800 pour la saison. 324-0102

154 GARAGES À LOUER

ANJOU, entreposage de voitures ou motos pour l'hiver, 1800 pour la saison. 324-0102

154 GARAGES À LOUER

ANJOU, entreposage de voitures ou motos pour l'hiver, 1800 pour la saison. 324-0102

154 GARAGES À LOUER

ANJOU, entreposage de voitures ou motos pour l'hiver, 1800 pour la saison. 324-0102

MOT MYSTÈRE

FLEURS — Un mot de 7 lettres

TE U G U M E L T H Y R S E G
NS ST Y L E A F E U N E S
E O C R U E I M T E K A S A A
N R T V A L E L T P S L N S
I E O U E N B F L C E I H I T
M X E B O L E E U A L D L S E
A L I R U B R N E R B E O E R
T U E E M V N E I B N I R G T
E P T L E E R A E O E E E R
E I E L L E B A L D V R E E R
S N T O I L U C G E A R T S E
U O M R L A T G M N I T E V T
T B U O O Z R I P R I U V T
O N E C T A R U S C E A O R N
L I T S I P M I M O S A G A A

AILE ETAMINE LEVRE OVULE
ANIS FANE LILAS PISTIL
ANTHERE FILET LOBE PRIMEVERE
ARUM FLEUR LOTUS ROSE
ASTER GERANIUM LUPIN SAUGE
AZALEE GESSE MELILOT SILENE
BLUET GLAIEU MIMOSA SOUCI
BOUTON GODET MUGUET SPIREE
BRACTEE GOUET MYRTE STYLE
CARENE IXIE NECTAR THYRSE
CIGUE KETMIE NELOMBO TUBE
COROLLE LABELLE ORTIE VALVE
DATURA LABIEE OVAIRE
EPERON LAME

Solution du dernier problème: BATHYMETRIE

154 GARAGES À LOUER

ANJOU, entreposage de voitures ou motos pour l'hiver, 1800 pour la saison. 324-0102

154 GARAGES À LOUER

ANJOU, entreposage de voitures ou motos pour l'hiver, 1800 pour la saison. 324-0102

154 GARAGES À LOUER

ANJOU, entreposage de voitures ou motos pour l'hiver, 1800 pour la saison. 324-0102

154 GARAGES À LOUER

ANJOU, entreposage de voitures ou motos pour l'hiver, 1800 pour la saison. 324-0102

154 GARAGES À LOUER

ANJOU, entreposage de voitures ou motos pour l'hiver, 1800 pour la saison. 324-0102

154 GARAGES À LOUER

ANJOU, entreposage de voitures ou motos pour l'hiver, 1800 pour la saison. 324-0102

154 GARAGES À LOUER

ANJOU, entreposage de voitures ou motos pour l'hiver, 1800 pour la saison. 324-0102

154 GARAGES À LOUER

ANJOU, entreposage de voitures ou motos pour l'hiver, 1800 pour la saison. 324-0102

154 GARAGES À LOUER

ANJOU, entreposage de voitures ou motos pour l'hiver, 1800 pour la saison. 324-0102

154 GARAGES À LOUER

ANJOU, entreposage de voitures ou motos pour l'hiver, 1800 pour la saison. 324-0102

154 GARAGES À LOUER

ANJOU, entreposage de voitures ou motos pour l'hiver, 1800 pour la saison. 324-0102

154 GARAGES À LOUER

ANJOU, entreposage de voitures ou motos pour l'hiver, 1800 pour la saison. 324-0102

154 GARAGES À LOUER

ANJOU, entreposage de voitures ou motos pour l'hiver, 1800 pour la saison. 324-0102

154 GARAGES À LOUER

ANJOU, entreposage de voitures ou motos pour l'hiver, 1800 pour la saison. 324-0102

154 GARAGES À LOUER

ANJOU, entreposage de voitures ou motos pour l'hiver, 1800 pour la saison. 324-0102

154 GARAGES À LOUER

ANJOU, entreposage de voitures ou motos pour l'hiver, 1800 pour la saison. 324-0102

154 GARAGES À LOUER

ANJOU, entreposage de voitures ou motos pour l'hiver, 1800 pour la saison. 324-0102

154 GARAGES À LOUER

ANJOU, entreposage de voitures ou motos pour l'hiver, 1800 pour la saison. 324-0102

154 GARAGES À LOUER

ANJOU, entreposage de voitures ou motos pour l'hiver, 1800 pour la saison. 324-0102

154 GARAGES À LOUER

ANJOU, entreposage de voitures ou motos pour l'hiver, 1800 pour la saison. 324-0102

154 GARAGES À LOUER

ANJOU, entreposage de voitures ou motos pour l'hiver, 1800 pour la saison. 324-0102

154 GARAGES À LOUER

ANJOU, entreposage de voitures ou motos pour l'hiver, 1800 pour la saison. 324-0102

154 GARAGES À LOUER

ANJOU, entreposage de voitures ou motos pour l'hiver, 1800 pour la saison. 324-0102

154 GARAGES À LOUER

ANJOU, entreposage de voitures ou motos pour l'hiver, 1800 pour la saison. 324-0102

154 GARAGES À LOUER

ANJOU, entreposage de voitures ou motos pour l'hiver, 1800 pour la saison. 324-0102

154 GARAGES À LOUER

ANJOU, entreposage de voitures ou motos pour l'hiver, 1800 pour la saison. 324-0102

154 GARAGES À LOUER

ANJOU, entreposage de voitures ou motos pour l'hiver, 1800 pour la saison. 324-0102

154 GARAGES À LOUER

ANJOU, entreposage de voitures ou motos pour l'hiver, 1800 pour la saison. 324-0102

154 GARAGES À LOUER

ANJOU, entreposage de voitures ou motos pour l'hiver, 1800 pour la saison. 324-0102

154 GARAGES À LOUER

ANJOU, entreposage de voitures ou motos pour l'hiver, 1800 pour la saison. 324-0102

154 GARAGES À LOUER

ANJOU, entreposage de voitures ou motos pour l'hiver, 1800 pour la saison. 324-0102

154 GARAGES À LOUER

ANJOU, entreposage de voitures ou motos pour l'hiver, 1800 pour la saison. 324-0102

154 GARAGES À LOUER

ANJOU, entreposage de voitures ou motos pour l'hiver, 1800 pour la saison. 324-0102

154 GARAGES À LOUER

ANJOU, entreposage de voitures ou motos pour l'hiver, 1800 pour la saison. 324-0102

154 GARAGES À LOUER

ANJOU, entreposage de voitures ou motos pour l'hiver, 1800 pour la saison. 324-0102

154 GARAGES À LOUER

ANJOU, entreposage de voitures ou motos pour l'hiver, 1800 pour la saison. 324-0102

154 GARAGES À LOUER

ANJOU, entreposage de voitures ou motos pour l'hiver, 1800 pour la saison. 324-0102

154 GARAGES À LOUER

ANJOU, entreposage de voitures ou motos pour l'hiver, 1800 pour la saison. 324-0102

154 GARAGES À LOUER

ANJOU, entreposage de voitures ou motos pour l'hiver, 1800 pour la saison. 324-0102

154 GARAGES À LOUER

ANJOU, entreposage de voitures ou motos pour l'hiver, 1800 pour la saison. 324-0102

154 GARAGES À LOUER

ANJOU, entreposage de voitures ou motos pour l'hiver, 1800 pour la saison. 324-0102

154 GARAGES À LOUER

ANJOU, entreposage de voitures ou motos pour l'hiver, 1800 pour la saison. 324-0102

154 GARAGES À LOUER

ANJOU, entreposage de voitures ou motos pour l'hiver, 1800 pour la saison. 324-0102

154 GARAGES À LOUER

ANJOU, entreposage de voitures ou motos pour l'hiver, 1800 pour la saison. 324-0102

154 GARAGES À LOUER

ANJOU, entreposage de voitures ou motos pour l'hiver, 1800 pour la saison. 324-0102

154 GARAGES À LOUER

ANJOU, entreposage de voitures ou motos pour l'hiver, 1800 pour la saison. 324-0102

154 GARAGES À LOUER

ANJOU, entreposage de voitures ou motos pour l'hiver, 1800 pour la saison. 324-0102

154 GARAGES À LOUER

ANJOU, entreposage de voitures ou motos pour l'hiver, 1800 pour la saison. 324-0102

154 GARAGES À LOUER

ANJOU, entreposage de voitures ou motos pour l'hiver, 1800 pour la saison. 324-0102

154 GARAGES À LOUER

ANJOU, entreposage de voitures ou motos pour l'hiver, 1800 pour la saison. 324-0102

154 GARAGES À LOUER

ANJOU, entreposage de voitures ou motos pour l'hiver, 1800 pour la saison. 324-0102

154 GARAGES À LOUER

ANJOU, entreposage de voitures ou motos pour l'hiver, 1800 pour la saison. 324-0102

154 GARAGES À LOUER

ANJOU, entreposage de voitures ou motos pour l'hiver, 1800 pour la saison. 324-0102

154 GARAGES À LOUER

ANJOU, entreposage de voitures ou motos pour l'hiver, 1800 pour la saison. 324-0102

154 GARAGES À LOUER

ANJOU, entreposage de voitures ou motos pour l'hiver, 1800 pour la saison. 324-0102

154 GARAGES À LOUER

ANJOU, entreposage de voitures ou motos pour l'hiver, 1800 pour la saison. 324-0102

154 GARAGES À LOUER

</

Prostituées: le droit de choisir son comportement sexuel

BRUXELLES — Le Congrès mondial de la prostitution s'est achevé vendredi à Bruxelles, après trois jours de discussions, par l'affirmation du « droit de toute femme de déterminer à sa guise son comportement sexuel, celui-ci pouvant comporter un échange commercial, sans s'exposer à la stigmatisation ou à des sanctions ».

Lors d'une conférence de presse finale au siège du Parlement européen, à laquelle certaines des 180 participantes (dont deux tiers de prostituées ou d'ex-prostituées) participaient le visage caché par des masques de carnaval, la législation et la pratique de la plupart des États en matière de prostitution ont été condamnées.

Une délégation de quatre Thaïlandaises (prostituées et représentantes d'un petit groupe féministe) a dénoncé « la prostitution forcée » dans ce pays, et réclamé simultanément « la décriminalisation de la prostitution mais l'instauration de lois punissant les proxénètes ».

occidentaux étaient d'accord pour considérer, selon le mot de l'une d'entre elle, que « putain veut dire amie, si la femme a choisi de l'être, mais signifie esclave si elle a été forcée », elles se sont opposées aux lois contre le proxénétisme en vigueur dans leurs pays.

grès, ces lois « violent le droit de la prostituée à disposer d'une vie privée, en faisant courir à son entourage (amoureux, enfant, parents ou camarades de chambre) un risque souvent plus grand d'être arrêté qu'à ceux qui l'exploitent ou la violent physiquement ».

À l'inverse, si les prostituées des pays

Selon le communiqué final du con-

— AFP

Projet d'association pour les lesbiennes

En 1986, quels sont les risques à s'afficher comme lesbienne à Montréal et au Québec ? Comment les lesbiennes peuvent-elles s'organiser, avec les recours existants, pour faire face à la discrimination et au harcèlement ? Quels sont les problèmes des lesbiennes qui sont mères ? Comment informer les lesbiennes isolées quand les médias passent sous silence les informations ?

HUGUETTE ROBERGE

Toutes ces questions, et bien d'autres, sont au cœur d'une journée de réflexion qui réunit aujourd'hui à Montréal environ 500 lesbiennes québécoises.

Après les travaux en ateliers, les participantes seront réunies en plénière, alors qu'un projet d'association leur sera présenté. Selon une porte-parole de l'organisation, ce projet veut répondre à un besoin réel, ressenti par ces femmes qui se disent doublement discriminées, comme femmes et lesbiennes.

« Les homosexuels masculins, dit-elle, ont les moyens de se regrouper, de s'organiser, de s'informer, de se défendre. Ils ont accès à un réseau non seulement local ou régional, mais également international de référence et d'entraide. Bien que nous soyons acceptées, un peu comme des parentes pauvres, au sein du mouvement de lutte pour les droits des gays, nous vivons en général dans l'isolement. Pourtant, du fait que nous sommes très rarement en situation de pouvoir, nos problèmes sont encore plus aigus que ceux des hommes gays : rejet social, congédiement, harcèlement, etc. »

Cette journée de réflexion, qui se veut également un exercice de recherche de solutions, est réservée exclusivement aux lesbiennes, et fermée aux médias.

Wawanesa, un partenaire financièrement fort pour assurer les risques qu'on n'est pas en mesure de prendre seul.

L'une des plus importantes compagnies d'assurance au Canada, Wawanesa, assure le propriétaire occupant d'une maison unifamiliale, d'un duplex ou d'un condominium contre une multitude de risques, dont le feu, la responsabilité civile et plusieurs autres risques spécifiés dans la police.

CHOISIR L'ASSURANCE-HABITATION WAWANESA C'EST AVOIR L'ESPRIT TRANQUILLE

Wawanesa a des tarifs avantageux et des modalités de paiement pratiques.

Wawanesa au Québec, c'est plus de 30 bureaux à votre disposition et un service hors pair pour souscrire à une police ou obtenir le règlement rapide d'une réclamation. Téléphonnez ou rendez-vous au bureau Wawanesa proche de chez vous.

On vous y attend.



BAIE-COMEAU • CHICOUTIMI • DRUMMONDVILLE • GRANBY • HULL • JOLIETTE • MONTRÉAL • QUÉBEC • RIMOUSKI • ROUTE-NORANDA • STE-FOY • ST-ESTACHE • ST-JEAN • ST-JÉRÔME • SEPT-ÎLES • SHELBORNE • TROIS-RIVIÈRES • VALLEYFIELD • VICTORIAVILLE



BUREAU CENTRAL:
8585, boul. Décarie H4P 2J4
métro de la Savane
Ouvert du lundi au vendredi
de 9h30 à 21h.
Le samedi de 9h à 16h.

EST ET NORD:
2152, Mont-Royal est H2H 1K1
métro Papineau
3326, Ontario est H1W 1P7
Frontenac
4524, Jean-Talon est H1S 1K2
6313, Sherbrooke est H1N 1C3
métro Langelier

NORD ET LAVAL:
10 414, Lajeunesse H3L 2E5
métro Henri-Bourassa
1280, Curé Labelle H7V 2W1

RIVE-SUD:
Châteauguay, (1)
119, boul. d'Anjou J6J 2R2
Greenfield Park,
325, rue Lawrence J4V 2Z5
Longueuil,
1402, chemin Chamblay J4J 3X3

VERDUN:
5369, av. Verdun H4H 1K5
métro Verdun
Ouverts du lundi au vendredi
de 9h à 17h.

BANLIEUE OUEST:
D.D.O. Plaza Centennial,
3365, boul. des Sources
H9B 1Z8
Ouvert du lundi au mercredi
et le vendredi de 9h30 à 17h30.
Le jeudi de 9h30 à 20h.
(1) Ouvert de 9h30 à 17h30.
Le jeudi jusqu'à 20h.

342-2211
Montréal et banlieues:
un seul no de téléphone

La Banque d'Épargne
PRÊTE



Prêt-auto
à taux réduit
jusqu'au 15 novembre

Vous magasinez présentement pour un prêt-auto? Ne perdez plus votre temps et économisez votre argent. Jusqu'au 15 novembre, La Banque d'Épargne prête à taux réduit que vous soyez client de La Banque ou non.

- Aucune restriction sur les modèles de voitures qu'elles soient neuves ou d'occasion.
- Tous les termes de remboursement sont possibles, de 12 à 60 mois, à taux variable ou à taux fixe.
- Tous nos prêts comportent automatiquement une assurance-vie.

Faites votre demande ou transférez votre prêt actuel dès aujourd'hui.

La Banque d'Épargne accepte même les demandes de prêt par téléphone.

10,90%*

La banque personnelle
LA BANQUE D'ÉPARGNE

*Prêt à taux variable.
En vigueur le 6 octobre 1986

LA MÉTÉO MUSICALE
AU FM 107,3
ÇA M'ENCHANTE.

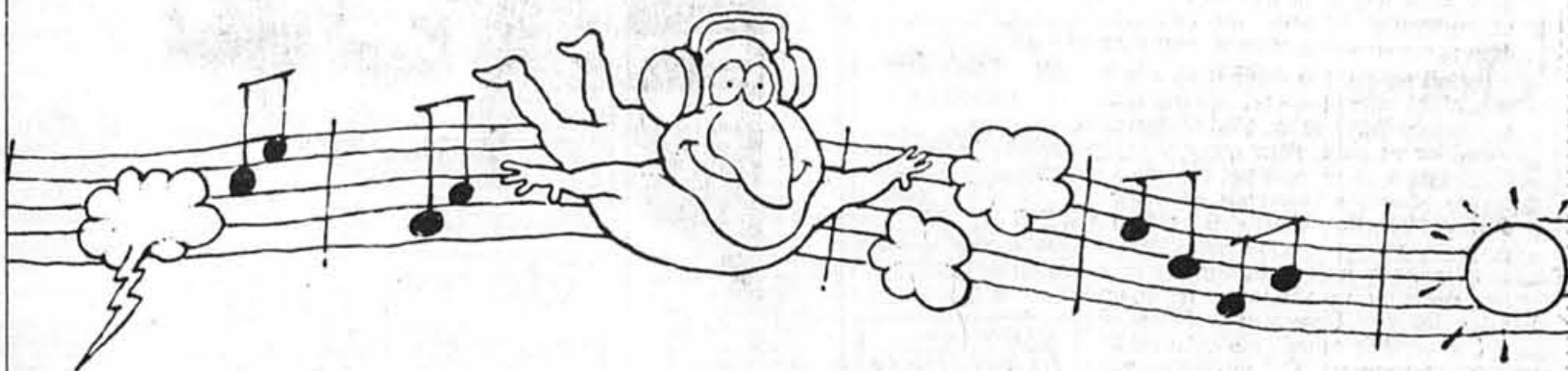

À la demie
de chaque heure
écoutez
LA MÉTÉO MUSICALE
sur des musiques
originales

RADIO CITE



Pour l'Amour de la Musique...
Allez jusqu'au bout.