La Norvège a capitulé et les Alliés ont évacué Narvik

Le plus fort tirage de tous les journaux de Québec
"Instaurare omnia in Christo"
L'ACTION CATHOLIQUE
Membre de l'A. B. C.
Organe de l'Action Sociale Catholique

L'ACTION CATHOLIQUE

TRENTE-TROISIEME ANNEE No 10,307 — QUEBEC — CANADA — LUNDI, 10 JUIN 1940 — 3 SOUS LE NUMERO

2e ÉDITION en page 5
Lisez l'annonce de LA COMPAGNIE PAQUET

L'ITALIE EN GUERRE

En marge de la guerre européenne

Profitant de la situation critique de la France, Mussolini la somme de lui donner tout ce qu'il exige sous peine d'une déclaration de guerre.

Nous ignorons ce que la France répondra. Le gouvernement prendra-t-il le temps de considérer cet ultimatum inacceptable ? Fera-t-on des contre-propositions ? Quelle que soit l'attitude de Paris, ce sera la guerre à brève échéance, car le Duce veut la guerre.

Au delà des combats, il y a les impondérables, il y a la Providence, il y a les saints et saintes de France, il y a la justice qui doit triompher.

La bataille de France entre dans sa sixième journée. Les nazis ont tout mis dehors. Si les unités françaises, peuvent résister à cet assaut, tout en retraitant en bon ordre, jusqu'à l'épuisement relatif des assaillants, la guerre sera gagnée. Si l'Allemagne perd la crème de ses troupes avant que les Alliés ne fassent la paix, elle devra retraiter à son tour dans une guerre longue, tout comme en 1917, même si elle avait réussi à conquérir la moitié du sol français.

Pour l'instant, les Allemands sont à 32 milles de Paris. Autorités militaires et politiques comprennent toute la gravité de la situation. La capitale française n'est pas toute la France et même si elle était conquise, la lutte continuerait. Cependant, la chute de Paris aurait un effet moral déprimant.

Aux dernières nouvelles, tous les Français sont unis dans une même pensee : la résistance et... confiance en Dieu et aux protecteurs de la fille ainée de l'Eglise.

Hier, des prières officielles sont montées vers sainte Jeanne d'Arc. Le représentant des Etats-Unis en France, au nom de son pays, a fait don d'un autel à l'église de la paroisse native de l'héroïne. Dans un remarquable discours, M. Bullitt a déclaré :

"Ici, dans ce jardin de Jeanne d'Arc, où chaque grain de terre est sanctifié par ses pas; ici, entre la maison où elle est née et l'église où elle a été baptisée, où elle a prié et fait sa première communion; ici, en ce jour de bataille, nous élevons nos voix vers elle et vers Dieu, et proclamons qu'elle vit encore dans nos coeurs d'hommes de bonne volonté à travers le monde, comme dans le coeur de tous les Français".

Que nous sommes loin des jours de 1430 où la pucelle d'Orléans réclamait l'alliance franco-anglaise contre les nazis d'alors, les hussites ! Maintenant que cette union entre l'Angleterre et la France est parfaite, Jeanne ne permettra pas que le paganisme raciste en triomphe... même si la catholique Italie prête son appui à la barbarie boche.

Deux mots encore pour signaler la cessation des hostilités en Norvège. D'accord avec les alliés, après une résistance de deux mois, le roi Haakon a donné l'ordre de cesser le feu. La gravité de la situation sur l'autre front nécessitait cette reddition.

Louis-Philippe ROY.

HOTEL MONTCALM
161-163, rue St-Jean, Québec
Chambre avec eau courante $1.00 avec douches, $1.25 avec bain, $1.50. Repas : table d'hôtel 0.30.

Les Boches sont à 35 milles de Paris

La lutte a repris avec une violence croissante le long du front de l'ouest.— Cent divisions d'infanterie allemandes (1,500,000 hommes) et toute la puissance blindée et motorisée de l'armée nazie ont été lancées contre les lignes alliées entre la Manche et la forêt de l'Argonne.— Les Allemands sont à portée de fusil de Gisors, à 35 milles de Paris.— Ils ont traversé la Seine sur deux points.— Le Reich a perdu 900,000 hommes depuis le 10 mai.— Il faut tenir, dit Weygand.

RENFORTS ANGLAIS EN FRANCE

PARIS, 10. — (BUP) — On dit officiellement que la lutte a repris le long du front de l'ouest à l'aube, aujourd'hui, et qu'elle s'est poursuivie avec une violence croissante.

Le 561ième communiqué du grand quartier général disait ce matin :

"De la mer à l'Argonne, la bataille continue de plus en plus violemment".

PARIS, 10. — (BUP) — (Par Ralph Heinzen). — Cent divisions d'infanterie allemandes (1,500,000 hommes) et toute la puissance blindée et motorisée de l'armée nazie ont été lancées contre les lignes alliées entre la Manche et la forêt de l'Argonne, aujourd'hui, alors que la bataille de France entrait dans son sixième jour. Ce sixième jour sera peut-être critique.

On se demande maintenant si, en dépit de leurs pertes terrifiantes, les Allemands continueront leur poussée presque irrésistible qui les a conduits à portée de fusil de Gisors, à 35 milles de Paris.

SITUATION GRAVE

Dans des milieux militaires, on dit que la situation est extrêmement grave, mais non desespérée. Les troupes françaises luttent avec la plus grande détermination et font payer chèrement aux Allemands tout terrain cédé.

Depuis le 10 mai, l'Allemagne aurait perdu 900,000 hommes, tués, blessés et prisonniers.

Hier, la bataille s'est étendue jusqu'à la forêt de l'Argonne.

Dans la région de Gisors, à Rouen et à Pont-de-l'Arche, sur la Seine, les avions français et anglais ont attaqué les chars d'assaut allemands à l'aide de bombes et de balles de mitrailleuses.

Sur les principaux fronts, où l'infanterie allemande tente de consolider les positions atteintes par ses tanks, les experts militaires disent que les Allemands luttent presque coude à coude, en formation massive, et que l'artillerie et les mitrailleuses françaises les couchent sur le sol par milliers.

VERITABLE BOUCHERIE

"C'est une véritable boucherie", a dit l'un de ses experts.

Il y a eu activité de la défense contre-avions durant toute la nuit dans la région de Paris.

Le cabinet s'est réuni à l'Elysée pendant 90 minutes, hier soir, sous la présidence de M. Albert Lebrun, afin de discuter la situation militaire et diplomatique. Aucun communiqué n'a été remis à la presse.

L'ambassadeur des Etats-Unis, William-C. Bullitt, a conféré avec le président du Conseil, Paul Reynaud, à la suite de la réunion.

A 7 h., ce soir, le cabinet de guerre se réunira.

Le communiqué du grand quartier général annonçait, hier soir, l'extension de la bataille à l'Argonne et un léger relâchement de la pression allemande dans le secteur de la Bresle.

Dans leur offensive audacieuse, sans l'appui de l'infanterie, les chars d'assaut allemands ont tenté de traverser la Seine, dans la région de Rouen, mais sans succès.

PRESSION MOINDRE

On notait aussi une pression moindre entre Montdidier et Noyon, à l'ouest de Soissons, et des prisonniers allemands ont déclaré que les troupes allemandes avaient subi des pertes énormes durant les attaques de samedi.

Cependant, les Allemands ont attaqué avec des troupes fraiches entre Noyon et Pontavert, sur l'Aisne, à 25 milles à l'est de Soissons.

On a admis que les Allemands ont franchi la Seine à deux endroits non déterminés et ajouté qu'en ces deux endroits les Français avaient contre-attaqué.

Plus à l'est, sur la ligne Château-Porcien-Rethel - Montmédy, les Allemands ont déposé des parachutistes derrière les lignes françaises au nord de Vouzière, mais l'ennemi a été immédiatement encerclé.

"TENEZ BON"

Le général Maxime Weygand, généralissime allié, dans un ordre du jour aux troupes, disait, hier, que la poussée allemande prendra fin si la résistance se poursuit.

"Des offensives allemandes ont maintenant été lancées le long de tout le front, jusqu'à Montmédy. Demain, elles s'étendront jusqu'à la Suisse. Chaque homme doit lutter sans penser à retraiter.

"Le commandant en chef n'ignore pas les efforts et la vaillance dont l'armée et la force aérienne ont sans cesse donné un magnifique exemple. Le commandant en chef les remercie. Mais la France exige encore davantage.

"Officiers, sous-officiers et soldats! Le salut du pays réclame de vous non seulement du courage, mais de l'opiniâtreté, de l'esprit d'initiative, ainsi qu'un dévouement sans borne. L'ennemi a subi des pertes considérables. Il sera bientôt rendu au bout de son effort. Nous avons atteint le dernier quart d'heure d'une heure. Tenez bon!"

Pendant ce temps, l'aviation française et la R.A.F. attaquaient violemment les colonnes motorisées allemandes qui avaient atteint la Seine.

Samedi, l'aviation française a bombardé des objectifs militaires à Berlin.

RENFORTS ANGLAIS

LONDRES, 10. — (BUP). — Le premier ministre Winston Churchill a informé aujourd'hui, le président du Conseil, Paul Reynaud, que des troupes britanniques sont débarquées en France et que d'autres renforts suivront bientôt.

Conscription à Singapour

SINGAPOUR, concessions du détroit, 10, (BUP).—L'assemblée législative a adopté aujourd'hui un projet de conscription applicable, d'abord, aux Européens, puis aux indigènes. Le Conseil législatif a envoyé un message au roi Georges, lui exprimant la détermination de la colonie d'assister l'empire britannique de toutes ses forces jusqu'à la victoire.

Pour ou contre la civilisation

COURTENAY, Colombie canadienne, 10. — (BUP). — Son Excellence Mgr Cody, archevêque de Victoria, a chanté la messe pontificale au deuxième Congrès Eucharistique diocésain tenu dans son diocèse, hier, dimanche. Mgr Donald-A. Caclean, professeur de morale sociale et politique à l'université catholique de Washington, déclara au cours de son sermon : "Le temps est venu pour toutes les nations de l'hémisphère occidental de se dégager du faux manteau de la neutralité et de se montrer pour ou contre Dieu, pour ou contre l'humanité, pour ou contre la civilisation." Environ 2,000 congressistes assistaient à cette manifestation eucharistique.

Début des travaux

OTTAWA, 10. — (D.N.C.) — D'après une information recueillie aujourd'hui, au ministère des Munitions, on commence tout de suite la construction de vingt-sept édifices de bois pour l'école de l'air no 2 située à Ottawa même. L'entreprise, qui comporte une dépense de $270,000, a été confiée à M. Alex-I. Garvick, d'Ottawa. Elle sera terminée au commencement d'août.

L'artillerie française pilonne la ligne Siegfried

BALE, Suisse, 10, (BUP). — L'artillerie française, dans son plus violent bombardement de la guerre sur le front du Rhin, a ouvert le feu, aujourd'hui, contre la ligne Siegfried dans la région de Bâle.

Le feu était si intense à travers la frontière que la population de Bâle, réveillée par le tonnerre des canons, s'était installée sur les toits pour voir le ciel illuminé par l'éclatement des obus.

Les Français ont ouvert le feu à 3 heures du matin et les Allemands ont répliqué. Il y a eu échange pendant 15 minutes. Après un repos de 45 minutes, les Français ont fait feu de nouveau et les Allemands ont encore répliqué.

L'Egypte se tient prête à intervenir

LE CAIRE, Egypte, 10. — (Par Yan Yindrich). — (B.U.P.) — L'Egypte se tient prête à toute rupture de la paix dans la Méditerranée, quoiqu'on ignore encore si cette éventualité aurait une répercussion immédiate dans le pays.

La défense passive s'organise. Déjà 85,000 masques à gaz ont été distribués et 180,000 autres sont commandés en Anglettere, qu'on destine au peuplelaire. Des comités locaux d'hommes de confiance se tiennent partout prêts à bloquer une éventuelle "cinquième colonne", ils prévoient également les soins que nécessiteraient les populations évacuées des grandes villes. Les corps de "gardes civils" destinés à combattre une invasion de parachutistes et les offices médicaux responsables de la santé des troupes redoublent d'activité. Les individus douteux ont été chassés du Caire, d'Alexandrie et de Port-Said. On facilite également l'acquisition d'armes à feu par la population. Le docteur Hamed Mahmoud, ministre de l'hygiène, a déjà pris ses dispositions pour assurer à la population des distributions d'eau suffisantes pour toutes les éventualités.

Les militaires assurent que toute invasion italienne par la frontière libyenne, de cette contrée alliée, rencontrerait de sérieux obstacles ; la chaleur, le désert, le défaut de communications, la marine anglaise le long de la côte que longe la seule route praticable. Du côté de l'Ethiopie, on est assuré que les réserves de gazoline italiennes seraient vite épuisées. La situation intérieure de cet Empire s'aggraverait vite et les troupes françaises et anglaises de la Somalie et du Kénia entreraient également en action contre l'agresseur italien.

"Tenir, c'est gagner"

PARIS, 10. — (BUP). —Le mot-de-passe français "Ils ne passeront pas", a été remplacé durant cette guerre par un autre slogan "Tenir, c'est gagner", dans la furieuse bataille de France. C'est le mot d'ordre du généralissime Maxime Weygand qui assure à ses hommes que les armées d'Hitler ne peuvent pas tenir le coup longtemps à leur taux de pertes actuel.

Canadiens disparus

LONDRES, 9. — (BUP). — La dernière liste des pertes du ministère de l'Air comptait huit noms de canadiens manquants ou blessés. Ce sont les lieutenants-aviateurs H.-J. Anderson, J.-P. Dyer, J.-W. Graafstra, de Souris, Manitoba, L. McLaren, de Montréal ; ainsi que les officiers-pilotes J.-T. Glover, de Winnipeg, G.-A. Madore, de l'Ontario, et S.-G. Rose, de Calgary. Tous sont portés manquants.

Les blessés sont les pilotes W.-D.-G. McCaw, de Lampman, Saskatchewan, J. Brenzie, de Winnipeg et R.-H. Dibnah, du Manitoba.

Cooper pince la corde de la révolte

LONDRES, 10. — (BUP — Le gouvernement britannique a promis hier par la voix du ministre de l'Information, Alfred Duff-Cooper, au peuple tchéco-slovaque, une chance prochaine de se révolter et de reconstituer au centre de l'Europe, un Etat épris de liberté.

Duff-Cooper, parlant à la radio, déclara : "Ces millions de peuples amants de la liberté guettent l'heure de la révolte qui marquera le glas de la puissance nazie, et qui ouvrira l'ère de la juste vengeance due à ces hommes qui ont provoqué la guerre pour satisfaire leur ambition personnelle, leur lucre et leur appétit de conquête".

Une déclaration de guerre vient d'être remise aux ambassadeurs français et anglais par le gouvernement Italien. – Il y a longtemps que l'Italie préparait ce coup de "salaud".– La nouvelle officielle a été annoncée du balcon de Venise par le Duce lui-même.

Dernière heure

NEW-YORK, 10 (BUP). – La radio de Rome disait à 1 heure, aujourd'hui, que la déclaration de guerre de l'Italie a été remise aux ambassadeurs de France et d'Angleterre.

ROME, 10 (BUP). – Le premier ministre Benito Mussolini a déclaré aujourd'hui, devant unefoule qui l'acclamait en face du palais de Venise, que l'Italie en est arrivée à une heure où elle doit prendre une décision "irrévocablement importante".

"Notre conscience est absolument en paix", a-t-il dit.

"Nous avons fait tout ce qui était possible pour éviter la tempête qui souffle maintenant sur le monde.

"Les traités ne sont pas éternels.

"Il ne suffisait que de reviser les traités pour éviter la guerre. Notre décision a été communiquée à la France et à l'Angleterre, dit le Duce. Nous allons nous battre contre les démocraties qui tombent en décripitude. Un grand peuple comme le nôtre ne peut faillir à sa tâche. Nous vaincrons car nous possédons toutes les armes voulues.

120,000 enfants évacueront la zone de la capitale britannique

Cette évacuation est faite à cause du "commencement du bombardement allemand."— 50,000 enfants ont déjà quitté cette zone.— Des parents refusent de se séparer de leurs enfants.

SEANCE SECRETE DEMAIN

LONDRES, 10. — (BUP, par Wallace Carroll). — Le gouvernement a ordonné hier soir l'évacuation de 120,000 enfants de la zone de la capitale vers la campagne et la côte occidentale, à couse du "commencement du bombardement allemand."

50,000 enfants furent évacués durant les trois dernières semaines. L'évacuation des 120,000 autres par trains et autobus prendra six autres jours. Beaucoup de familles ont refusé d'enregistrer leurs enfants pour l'évacuation, des parents déclarant qu'ils "garderaient leur famille ensemble, raid ou pas raid". Quoique le capital humain engagé par l'Angleterre dans la guerre ne soit pas encore comparable au capital humain français, peu d'auditeurs anglais à la radio réalisaient hier soir que la tournure des événements exige que l'Angleterre verse toutes ses réserves humaines et industrielles dans le pot.

Les cercles officiels anglais n'ajoutent rien aux rapports français sur la situation en fin de semaine, mais alors que la bataille progresse en remémorant les noms fameux de l'autre guerre, on répète qu'il n'y a pas lieu de se montrer "nerveux ou découragé", et que la bataille se déroule selon les prévisions. Cela veut dire probablement qu'on ne s'attendait pas à ce que la "ligne Weygand" tienne comme un mur de pierre, mais qu'elle ralentisse l'avance ennemie jusqu'à ce qu'un événement se produise qui permette de retourner la situation. Quel que soit le résultat de la présente bataille, le devoir en trois points de l'Angleterre demeure le même : réequiper et renvoyer au front Weygand son armée des Flandres, accélérer les armements, et préparer la défense des Iles britanniques, même sans aucune aide si nécessaire.

On s'attend à ce que la séance secrète des Communes mardi voit la discussion des moyens de défense domestique. Et quoiqu'on soit d'accord sur la vanité des récriminations, il sera forcement question aux Communes de même qu'à la Chambre des Lords mercredi, de la non-préparation à la guerre durant la période qui sépara Munich de la récente offensive hitlérienne.

LONDRES, 10. — (BUP). — Le gouvernement affectera 180 trains spéciaux à partir de jeudi pour l'évacuation de 120,000 enfants de la capitale. Cette évacuation prendra six jours. Il restera environ 330,000 enfants dans Londres. Les partants ont été avertis d'apporter avec eux des vêtements de rechange, une brosse à dent, du savon, une serviette et des mouchoirs.

La Norvège a dû céder à la force

La capitulation de l'armée norvégienne et le retrait des forces alliées de Narvik laissent l'Allemagne maitresse de toute la côte norvégienne. — La route commerciale de la Russie.

LE ROI HAAKON EN ANGLETERRE

STOCKHOLM, Suède, 10.— (BUP) — (Par Peter-C. Rhodes) — La capitulation de l'armée norvégienne et le retrait des forces alliées de Narvik, grand port de minerai ferrugineux, laissent l'Allemagne maitresse de toute la côte norvégienne et en position de dominer la route commerciale arctique de la Russie.

On a appris que le général C.-G. Fleischer, commandant en chef des forces norvégiennes dans le nord, a ordonné à ses hommes de se rendre après que le roi Haakon, le prince héritier Ollav et les membres du gouvernement norvégien se fussent embarqués à bord de navires de guerre alliés.

Cependant, des rapports de bataille navale au large de Narvik, samedi, dans laquelle les Allemands affirment avoir coulé le porte-avions britannique "Glorious", ont causé quelque inquiétude à leur sujet.

En quittant leur pays, le roi, le prince héritier et le gouvernement ont émis une proclamation conjointe, expliquant au peuple que leur capitulation était nécessaire parce que sans l'aide alliée, la Norvège manquait de soldats et de matériel de guerre suffisants pour continuer la lutte.

On affirme que le roi et le gouvernement en exil continueront de lutter pour la libération de la Norvège et l'on a exprimé l'espoir que les Norvégiens s'abandonneront jamais leur confiance en la restauration ultime de leur pays à son statut d'indépendance.

Le général Fleischer, après avoir publié son ordre de reddition, s'est probablement embarqué avec les autres. Mais des rapports disent ici que le général Otto Ruge, commandant en chef des armées norvégiennes, est resté en Norvège. Dans une proclamation personnelle, le général Ruge a demandé aux Norvégiens de ne pas formuler de reproches à l'adresse des Alliés parce que ceux-ci avaient besoin de tous leurs hommes sur le front occidental. Puis, après avoir félicité l'armée norvégienne pour la valeur dont elle a fait preuve dans la lutte, il a expri-

(Suite à la page 13)

Le monde civilisé prie pour la victoire de la France (Bullitt)

L'ambassadeur des Etats-Unis en France parle au cours d'une cérémonie à Domremy, à la chapelle de sainte Jeanne d'Arc.— Offre d'un autel par le peuple américain.— Une rose de M. Roosevelt.

POURQUOI LE SANG FRANCAIS COULE

DOMREMY, France, 10. — (BUP) — L'ambassadeur des Etats-Unis, William-C. Bullitt, a dit, hier, que le monde civilisé "prie pour la victoire de la France".

Bullitt s'est rendu dans ce village des Vosges, derrière la ligne Maginot, pour remettre un autel à l'église où Jeanne venait prier pour le salut de la France. Il plaça une rose blanche au pied de la statue de la Sainte au nom du président Roosevelt.

La cérémonie a eu lieu dans un jardin, entre la maison où Jeanne d'Arc naquit en 1412 et l'église où elle fut baptisée.

On ne permit pas à la foule de se rassembler, dans la crainte d'attirer l'attention des aviateurs allemands, actifs toute la journée dans la région de Domremy.

En remettant l'autel, Bullitt a déclaré :

"Ici, dans ce jardin de Jeanne d'Arc, où chaque grain de terre est sanctifié par ses pas; ici, entre la maison où elle est née et l'église où elle a été baptisée, où elle a prié et fait sa première communion; ici, en ce jour de bataille, nous élevons nos voix vers elle et vers Dieu, et proclamons qu'elle vit encore dans nos coeurs d'hommes de bonne volonté à travers le monde, comme dans le coeur de tous les Français.

"L'autel est offert à Dieu et à la France par les Américains, jeunes et vieux, de toutes religions, qui vénèrent Jeanne d'Arc et aiment la France.

côté se trouvent le droit, la justice et l'honnêteté chrétienne et de quel côté se trouvent le mal, la cruauté et la bestialité.

"Ils croient en la France, parce qu'ils savent quedans le coeur de chaque Français brûle constamment la flamme de Jeanne d'Arc. D'un bout à l'autre de la terre, les hommes civilisés prient pour la victoire de la France.

"Nous savons que le sang français répandu aujourd'hui, est versé pour toutes les valeurs de deux milliers d'années de civilisation chrétienne."

MORT DE IRWIN

TORONTO, 10. — (BUP). — John-Samuel Irwin, éditeur canadien, est décédé hier à son domicile. Il était âgé de 62 ans.

Décès

BLAIS, Mme Vve Jules
DUSSAULT, Mlle Jacqueline
Mc QUAID, M. Georges
PICHER, M. l'abbé Ludger
PLAMONDON, Mme Vve Edmond
ST-PIERRE, Dr J.-Ovide.

(Voir avis de décès en page 15)

Effort désespéré des Allemands

Les troupes allemandes pillonnent le secteur du Chemin-des-Dames de la ligne Weygand, avec une violence redoublée, dans un effort pour traverser l'Aisne. — Les Français affirment qu'ils résistent vigoureusement et efficacement tout le long du front.—En aucun point les Allemands n'auraient progressé sur une distance de plus de 15 milles.

UN MILLION DE SOLDATS ALLEMANDS

(De notre extra de samedi)
(D'après la British United Pres)

Les troupes allemandes pilonnent le secteur du Chemin-des-Dames de la ligne Weygand avec une violence redoublée, aujourd'hui, dans un effort pour traverser l'Aisne.

Les Français prétendent qu'ils résistent vigoureusement et efficacement tout le long du front de 120 milles de la Somme.

L'artillerie de campagne et les mitrailleuses françaises, sur la rive sud de l'Aisne, tendent un feu de barrage infranchissable.

La lutte fait particulièrement rage dans la région du Chemin-des-Dames et sur la rive boisée de la Bresle.

Les Français disent qu'en aucun point les forces alliées ont retraité sur une distance supérieure à 10 ou 15 milles. Dans toutes ces retraites, disent-ils ,nos troupes ont obéi aux ordres du général Weygand pour des raisons de stratégie.

LES NAZIS ADMETTENT LE COURAGE DES FRANÇAIS

Dans les milieux militaires allemands, on admet que les Français défendent fermement le front de la Somme, mais on nie que la "blitzkrieg" ait été ralentie.

La presse allemande prétend que les chars d'assaut, les avions de bombardement et les fantassins nazis écraseront bientôt la résistance française.

Les experts militaires anglais sont d'avis que la véritable attaque allemande sur la Somme est à venir. Ils disent qu'Hitler attaquera peut-être la France par le sud-est en passant par la Suisse avec le concours de l'Italie .

UN MILLION DE SOLDATS ALLEMANDS

LONDRES, 8 (BUP) — Dans des milieux militaires britanniques, on dit aujourd'hui, que des unités motorisées allemandes ont progressé sur une distance de 15 milles, depuis la Bresle, à l'extrémité ouest de la ligne Weygand, jusqu'aux Forges-les-Eaux.

Un porte-parole oficiel a dit que la Grande-Bretagne n'est nullement portée à minimiser la gravité de l'infiltration allemande dans les lignes alliées. Aussi, a-t-il ajouté, l'optimisme des journaux anglais est quelque peu prématuré.

"Il est trop tôt pour être optimiste", a dit le porte-parole.

On apprend à Londres que plus de 1,000,000 de soldats allemands participent à la bataille de la Somme.

Les journalistes qui consultent la carte disent que l'avance allemande réelle est de 22 milles et demi.

Le Japon se fait plus conciliant à l'endroit des Etats-Unis

(De notre extra de samedi)

CHANGHAI, Chine, 8 (BUP) — Le Japon, redoutant que la guerre totale en Europe ait quelque effet en Extrême-Orient, tentera peut-être d'améliorer ses relations avec les Etats-Unis en vue de maintenir le statu quo dans le Pacifique.

Dans des milieux étrangers, on dit qu'au cours des derniers jours les Japonais ont été de plus en plus conciliants à l'endroit des Américains dans la région de Changhai.

Des porte-parole de l'ambassade japonaise ont nié que le Japon tente de s'approprier des régions étrangères en Chine et en Indochine française, advenant l'entrée de l'Italie dans la guerre.

On veut la tête de Neville Chamberlain

On se demande si la session secrète des Communes Anglaises ne devancera pas l'élimination de M. Chamberlain et des autres "hommes de Munich" du ministère Churchill.

LE PUBLIC EST SEVERE

(De notre extra de samedi)

LONDRES, 8. — (BUP). — On se demande de plus en plus si la session secrète des Communes anglaises ne devancera pas l'élimination de Neville Chamberlain et des autres "hommes de Munich" du ministère Churchill de la direction du parti conservateur.

Les autres personnages menacés, outre Chamberlain, seraient sir Kingley Wood, chancelier de l'Echiquier et ancien ministre de l'Aéronautique, et lord Caldecote, ancien ministre de la Coordination de la Défense.

On rapporte qu'une délégation, dont la composition n'a pas été révélée, a rendu visite à Churchill cette semaine et lui a demandé d'effectuer une "purge" de tous les anciens membres de l'administration Chamberlain que le public, avec une rancoeur et une sévérité accrues, tient responsables de la défaite en Norvège, en Belgique et dans le nord de la France.

Un conservateur éminent a révélé que la délégation aurait déclaré à Churchill que le même sentiment prévaut parmi les membres du corps expéditionnaire sauvé des Flandres et que plusieurs se demandent pourquoi des hommes qui n'ont pas su les équipper suffisamment d'avions et de chars d'assaut détiennent encore d'importants postes dans l'administration.

Churchill aurait répliqué: "Rien à faire pour le moment". On a l'impression que la loyauté de Churchill le porte à maintenir dans leurs fonctions les anciens membres du cabinet Chamberlain.

On croit savoir que Churchill désire confiner le débat secret sur le problème de la défense intérieure, mais on apprend que bon nombre de députés ont décidé de soulever la question des approvisionnements. Cela leur donnerait l'occasion d'attaquer ceux qu'ils tiennent responsables des déficiences dans la préparation de l'Angleterre à la guerre.

Suivant certaines sources, seulement 30 conservateurs insisteraient pour garder Chamberlain et ses intimes.

Le "New Stateman", un hebdomadaire politique, dit que la réorganisation du cabinet Reynaud par l'élimination de Daladier et de tous les 'Munichards" donne à Churchill un exemple clair. "Il nous est impossible, écrit le journal, de ne pas condamner ces membres de l'ancienne administration qui n'ont pas su prévoir ce dont l'armée et l'aviation avaient besoin et qui n'ont pas organisé notre pays en vue de la guerre."

Une union morganatique

(De notre extra de samedi)

● Le général maréchal Hermann Goering (à gauche) et Dino Alfieri, le nouvel ambassadeur italien en Allemagne photographiés aux quartiers généraux nazis sur le front où Alfieri offrit à Goering la plus haute décoration italienne. (Acme)

S'il juge son avance trop lente, Hitler ferait attaquer la France par l'Italie

Les Anglais croient que la principale attaque allemande sur le front de la Somme n'est pas encore déclenchée. — Les Nazis attaqueraient par la Suisse, et l'Italie par les Alpes.

POINTS FAIBLES DE LA LIGNE WEYGAND

(De notre extra de samedi)

LONDRES, 8. — (B.U.P.) — (Par Wallace Carroll). — Des experts militaires déclarent, aujourd'hui, qu'il est fort probable que la principale attaque allemande sur le front de la Somme ne soit pas encore déclenchée. Ils affirment que si Hitler constate que l'avance de ses troupes est trop lente sur ce front, il aura recours à l'aide de l'Italie pour déclencher une nouvelle attaque à travers la Suisse.

Selon ces experts, l'Allemagne attaquerait par la Suisse en partant de la région de la Forêt Noire. L'Italie, en même temps, attaquerait directement la France à travers les Alpes, à la frontière sud-orientale française.

Dans les milieux officiels, l'attitude des Britanniques est quelque peu étrange. Quand vous leur demandez ce qu'ils pensent de la situation en France, ils disent avec hésitation qu'elle est "satisfaisante", mais pour s'empresser d'ajouter qu'elle n'est satisfaisante que pour le moment de la discussion.

On sait que les Français font du bon travail sur le front Weygand, que les tanks allemands sont détruits à un rythme accéléré, que les avions plongeurs se font de plus en plus rares et que l'infanterie ennemi échoue dans ses attaques massives. Mais on fait remarquer qu'il y a danger à quatre endroits de la ligne Weygand : le long de la côte, où le terrain est peu propice à la défense; dans le secteur de Péronne, où un soleil torride a asséché les marais, facilitant ainsi la marche des unités motorisées allemandes; dans la région de Soissons, où les Allemands ont occupé quelques hauteurs; dans la région de Rethel, où une grande attaque semble imminente.

C'est bon !

(De notre extra de samedi)

● A son arrivée de Dunkerque en Angleterre, on remit à ce "poilu" de la nourriture qu'il s'empressa de bouffer. (Acme)

Des avions

(De notre extra de samedi)

WASHINGTON, 8. — (BUP).— L'assistant-secrétaire de la Guerre, Louis Johnson, a révélé que les ingénieurs de la Ford Motor Company ont visité la fabrique d'avions de poursuite du ministère, lundi dernier. Ils décideront de la possibilité, pour les usines Ford, de fabriquer de ces avions sur une grande échelle, dit Johnson.

Croix Victoria

(De notre extra de samedi)

LONDRES, 8. — (BUP). — Les premières croix Victoria à l'aviation anglaise depuis le début de la guerre ont été accordées, aujourd'hui, à l'officier d'aviation Donald-Edward Garland et au sergent d'observation Thomas Gray.

Garland et Gray ont gagné leur décoration pour avoir attaqué des ponts ennemis en Belgique. Depuis cette attaque, les deux aviateurs sont portés disparus.

Tout va bien

(De notre extra de samedi)

PARIS, 8. (BUP). — Le Comité des Affaires Etrangères du Sénat Français s'est réuni hier après-midi, pour discuter des relations françaises avec l'Italie, l'Espagne, les Balkans, la Turquie, la Russie, les Etats-Unis et le Japon. Après une consultation avec le président Paul Reynaud, on a émi le communiqué suivant: "Le Comité se félicite du renforcement de la situation diplomatique, renforcement dû à l'héroïsme de nos armées".

Les chars d'assaut nazis avancent de 22 milles

(De notre extra de samedi)

PARIS, 8. — (UP). — Les chars d'assaut allemands ont réussi à se frayer un passage à travers les lignes françaises et ont franchi la moitié du chemin entre la Somme et la Seine, admet officiellement le haut commandement français. Ce groupe de chars d'assaut a effectué une avance de 22 milles et demi. A cet endroit, la ligne était défendue par les soldats du corps expéditionnaire britannique. C'est une avance de 36 milles depuis le début.

Ces troupes allemandes sont maintenant à 22 milles de Rouen, à 28 milles de Beauvais et 57 1-2 milles de Paris.

Cette avance, la plus sérieuse des quatre jours de bataille, met les Allemands en position, s'ils peuvent résister aux contre-attaques des Alliés, de tenter de marcher directement sur Paris ,ou de s'emparer de la ville de Rouen pour ensuite marcher sur le Havre.

Un représentant du War Office a déclaré : "La situation est sérieuse, mais non désespérée. Nos lignes tiennent sur tous les points stratégiques."

En certains milieux, on prétend que les troupes poursuivent de cette façon une tactique ordonnée par le général Weygand et que le passage des chars d'assaut dans ce secteur ne soit qu'un mouvement voulu de l'état-major des Alliés pour ensuite faciliter une attaque contre le flanc de l'armée allemande.

Des opinions fausses suffisamment répétées finissent par être tenues pour des vérités simplement parce que personne ne cherche à en vérifier la justesse.

Gustave LEBON

Un congrès eucharistique aura lieu à St-Jérôme

Ces fêtes auront lieu, le 12 juin. — Elles se poursuivront jusqu'à dimanche prochain. — Organisation de M. l'abbé Emile Dubois, curé de St-Jérôme.

INVITATION AUX FIDELES

ST-JEROME, (Spécial). — La vénérable paroisse de Saint-Jérôme, la reine du Nord comme l'ont baptisée les touristes qui fréquentent les Laurentides, verra la semaine prochaine un imposant Congrès Eucharistique régional se dérouler dans ses rues le faste d'un triomphe au Très Saint Sacrement. Les fêtes eucharistiques se dérouleront du mercredi, 12 juin, jusqu'à dimanche prochain. Son Excellence Monseigneur Georges Gauthier, archevêque de Montréal, a bien voulu accepter la présidence honoraire du Comité Général dont l'organisateur en chef est M. le curé Emile Dubois, de Saint-Jérôme.

LA DIRECTION

Tout un groupe de laïcs, les autorités civiles et le clergé paroissial sont en charge de l'agencement détaillé des nombreuses cérémonies qui marqueront les quatre journées du Congrès. Les Révérends Pères du Très Saint Sacrement de Montréal ont accepté de prendre charge de toute la prédication diurne et nocturne.

On cite parmi les organisateurs-auxiliaires, MM. A. Cherrier, maire de la ville et J.-G. Gauthier, maire de la paroisse, l'hon. Jules-Edouard Prévost, sénateur, M. Arthur-L. Michaud, M. J.-P. Rolland et le chef Raoul Latour, de la police municipale. Messieurs les vicaires Adrien Robillard, Camille Mayer et Paul Labelle sont les trois commissaires qui dirigent respectivement les commissions de souscriptions, de propagande et de décoration. Ils sont assistés de MM. F.-Auguste Lorrain et Marcel Aubin pour la Commission de souscription, de MM. Antony Lessard et Clodomir Simard pour la propagande et de M. Guy Pelletier et Louis Nicolas pour les décorations.

Le R. P. Adrien Bergeron du Très Saint Sacrement de Montréal est l'ordonnateur général du Congrès. Ce religieux, comme secrétaire-général du Comité diocésain des Oeuvres eucharistiques, s'est identifié au culte eucharistique dans le diocèse de Montréal. Le Comité diocésain qui prend l'initiative de ces congrès régionaux et qui a accordé à Saint Jérôme le précieux honneur d'en ouvrir la série, se compose de monseigneur J.-C. Chaumont, P. A., vicaire-général, du Rév. Père G. Labrecque, provincial des Pères du Saint Sacrement, de M. le chanoine J.-A. Mousseau, comme trésorier, et comme conseillers de monseigneur Olivier Maurault recteur de l'Université de Montréal, de messieurs les chanoines L. Whelan et Zénon Alary et M. l'abbé A. Deschênes.

LE PROGRAMME

Le Congrès s'ouvrira mercredi soir par une heure sainte solennelle, prêchée par le R. P. Adrien Bergeron, après la bienvenue de M. le curé Emile Dubois aux milliers de congressistes attendus en ces circonstances.

Jeudi, le 13 juin, journée d'adoration. Messe solennelle célébrée par M. le curé à huit heures; heure d'adoration dialoguée par les écolières à 10.30 heures; autre heure d'adoration dialoguée à trois heures par les dames et les demoiselleses heure sainte prêchée pour tous les paroissiens et les congressistes à 7.30 heures du soir. A onze heures du soir, heure d'adoration dialoguée des hommes et jeunes gens, puis veillée au cours de laquelle un religieux du Saint Sacrement se tiendra en chair pour diriger la dévotion des fidèles. Des messes nocturnes seront célébrées toute la nuit; on donnera la sainte communion à toutes les heures.

ACTIONS DE GRACES

Vendredi, journée d'action de grâces, messe solennelle par M. le curé Alexis Léveillé de Sainte-Scholastique, heures d'adoration aux mêmes heures que la veille.

La journée de Réparation, samedi le 15 juin, présentera en plus des exercices ordinaires et de la messe solennelle célébrée à huit heures par M. l'abbé Philippe Chartrand, supérieur du Séminaire de Sainte-Thérèse, une réunion de tous les éducateurs et éducatrices, laïcs et religieux, à deux heures de l'après-midi. Le soir, réunion spéciale à sept heures et trente, pour les professionnels et les commerçants présents au Congrès. Des allocutions y seront prononcées sur la foi par l'hon. sénateur Jules-Edouard Prévost et M. Lionel Bertrand, député de Terrebonne.

LE TRIOMPHE

Dimanche, le 16 juin, sera la journée de triomphe du Très Saint Sacrement. La messe pontificale célébrée par Son Excellence Anastase Forget, évêque de Saint-Jean en Québec, aura lieu à dix heures et sera célébrée en plein air. Le Père Adrien Bergeron, S. S. S. ordonnateur du Congrès donnera durant le cours de la cérémonie, des explications au microphone sur les différentes phases du triomphal sacrifice. Au reposoir, une heure d'adoration général aura lieu à trois heures de l'après-midi et le soir, lors du ralliement général des fidèles aux abords de l'église paroissiale, la procession du Saint Sacrement clôturera dignement les quatre journées du Congrès. Elle se terminera par les acclamations triomphales de la foule, la lecture des résolutions du Congrès, les promesses des fidèles, et le mot de la fin dit par M. le curé Emile Dubois. Le chant des congrès eucharistiques : "Nous voulons Dieu !" marquera la fin du premier Congrès Eucharistique régional à Saint-Jérôme.

Les fidèles de toute la région et de toute la province sont invités à se joindre à ces solennelles manifestations de foi et de dévotion eucharistique; tout un système de transports publics a été organisé à cette fin et les automobilistes trouveront dans la ville de Saint-Jérôme toujours très fréquentée l'été les accommodements les plus amples pour faciliter leur arrivée, leur stationnement et leurs déplacements à travers les différents sites de l'endroit.

Les fidèles y trouveront surtout les plus précieux moyens de récollection spirituelle; les confesseurs seront continuellement à la disposition du public avant et après tous les offices, des directeurs spirituels ont reçu la consigne de voir à chaque groupement particulier de fidèles et tous les adorateurs du Très Saint Sacrement sont assurés de recevoir à Saint-Jérôme le réconfortant accueil du Maître qui a mobilisé tous ses serviteurs pour recevoir ses enfants.

J. S.

Jean Bart a résisté aux assauts nazis

(De notre extra de samedi)

● La statue de Jean Bart, le fameux corsaire français, est restée debout sur [illegible] Dunkerque, en dépit du terrible bombardement effectué par les Allemands. La fameuse statue semblait participer, elle aussi, à la défense héroïque de Dunkerque. (Acme)

La défense de Calais par les Français

(De notre extra de samedi)

● Une défense côtière française faisant feu durant la bataille des Flandres. Calais était tombée lorsque cette photo arriva à New-York par avion, le 6 juin. (Acme)

Condamnation de cinq espions

(De notre extra de samedi)

MARSEILLE, 8. — (BUP). — Cinq espions, dont deux sont en fuite, ont été condamnés à mort aujourd'hui par un tribunal militaire (trois mots censurés) et trois autres ont reçu des sentences sévères.

César Chabrière, Jean Barisone, Silvio Murato, Henri Rosea et Catherine Muratore ont été condamnés à mort. Rosea et Mme Muratore sont en fuite.

André Marot a été condamné à vie aux travaux forcés ; Marie-Louise Cortès, à 20 ans, et Philippe Gastaldi, à 20 années d'exil.

(Notons que Marseille n'est pas loin de la frontière italienne.)

Aérodromes bombardés

(De notre extra de samedi)

PARIS, 8. — (BUP). — On a révélé, aujourd'hui, que des avions nazis de bombardement ont jeté des bombes sur les aérodromes britanniques en France, pendant que des escadrilles d'avions de combat anglais étaient occupées sur le front. Un avion et les aérodromes ont été légèrement endommagées.

Les avions anglais ont jeté de grandes quantités de bombes derrière les lignes allemandes durant la nuit et causé de grands incendies sur le front de la Somme.

Je voudrais convaincre les autres que la vie est singulièrement précieuse, si l'on sait ce pour quoi elle nous est donnée.

Trois raids aériens sur l'Angleterre en 3 jours

Des avions allemands ont jeté des bombes sur huit comtés britanniques au début de la matinée et ils ont mitraillé une ville. — On ne rapporte aucune perte de vie, sauf celle d'un aviateur nazi.

ON S'ATTEND A UN ASSAUT AERIEN

(De notre extra de samedi)

LONDRES, 8. — (BUP). — (Par Dan Campbell). — Des avions allemands ont jeté des bombes sur huit comtés britanniques au début de la matinée et mitraillé une ville. C'est la troisième fois en trois jours que les aviateurs nazis effectuent des raids sur la côte anglaise.

On croit de plus en plus que ces raids sont le prélude d'une attaque aérienne d'envergure contre les bases de la Royal Air Force et la marine de guerre anglaise.

Il y a eu alertes contre avions pendant trois heures dans les huits comtés bombardés. Un communiqué du ministère de l'Air rapporte que les bombes ennemies ont causé peu de dommages. Personne n'a été blessé.

Dans le comté de Suffolk, un bombardier allemand s'est écrasé sur un presbytère, alors que le révérend préparait son sermon dominical. La maison a été détruite, mais il n'y a eu aucun blessé. Deux membres de l'équipage de l'avion ont été tués, cependant, et le troisième, blessé.

Un avion volant bas a mitraillé une ville du sud-est à divers intervalles.

Une flotte de bombardiers a survolé le Norfolk et jeté quelques bombes, apparemment dans la campagne.

Londres veut l'amitié de Franco

(De notre extra de samedi)

MADRID, 8. — (B.U.P.) — Sir Samuel Hoare, nouvel ambassadeur de Grande-Bretagne à Madrid, a exprimé aujourd'hui, l'espoir que les relations entre son pays et l'Espagne soient de plus en plus amicales et profitables.

"En ce qui ne concerne", a-t-il, dit, en présentant ses lettres de créances, "je n'épargnerai aucun effort pour atteindre cet objectif. J'offre à Votre Excellence (le généralissime Francisco Franco), au nom du gouvernement que je représente, mes meilleurs voeux de prospérité pour votre pays et l'assurance que tous les Britanniques désirent voir l'Espagne forte et puissante".

Opposition au projet de Roosevelt

(De notre extra de samedi)

WASHINGTON, 8 (BUP) — Les isolationistes du Congrès se préparent à combattre le projet du président Roosevelt pour venir en aide aux Alliés en leur vendant des quantités considérables d'armes et de munitions ,mais plusieurs observateurs expriment l'opinion que leur campagne est vouée à un échec.

Le sénateur D.-Worth Clark, démocrate, projette de réunir les isolationniste de la Chambre, lundi, pour former un bloc opposé au programme du gouvernement.

M. Roosevelt a dit, hier, aux journalistes qu'il avait le pouvoir de vendre des avions et des munitions aux Alliés par l'entremise des manufacturiers américains, mais que la Chambre et le Sénat devaient lui permettre de vendre des canons.

Plus de cote

(De notre extra de samedi)

LONDRES, 6. — (BUP). — La lire italienne ne sera plus cotée dorénavant sur la place de Londres. Cette décision a été prise devant l'imminence de l'entrée des Italiens dans la guerre aux côtés des Allemands.

LONDRES, 8. — (BUP). — Le ministère de la Guerre annonce, aujourd'hui, la nomination du général sir Robert Gordon-Finlayson au poste de commandant de la défense intérieure de l'ouest du pays. Le lieutenant-général sir Ronald Adam sera en charge de la défense du nord.

Lance-flammes

(De notre extra de samedi)

ROME, 8. — (BUP). — Le correspondant du "Popolo di Roma" avec l'armée allemande rapporte, aujourd'hui, que Adolf Hitler emploie une nouvelle arme dans la bataille de la Somme. Il s'agit d'un nouveau type d'avions de poursuite "Folke", équipé de lance-flammes.

S C N IMPRIMEURS ALLIES CANADA

"L'ACTION CATHOLIQUE"

BULLETIN D'ABONNEMENT

On est prié de nous faire parvenir sa souscription par bon de poste, ou par chèque et d'indiquer plus haut par une croix, s'il s'agit d'un ancien ou d'un nouvel abonnement.

Adresser votre abonnement à

L'"ACTION CATHOLIQUE", QUEBEC

Téléphone: 2-4771

Vous trouverez ci-inclus $ ..... pour ..... mois d'abonnement à l'édition quotidienne.

☐ Nouvel abonné ☐ Ancien abonné

Nom .....

Adresse ..... Comté .....

MALLE		A QUEBEC ET LEVIS	
Abonnement régulier	$5.00	Abonnement régulier	$6.00
Six mois	2.50	Six mois	3.00
Trois mois	1.25	Trois mois	1.50

QUEBEC — LUNDI, 10 JUIN 1940

Il n'y a pour l'homme qu'un vrai malheur qui est de se trouver en faute et d'avoir quelque chose à se reprocher.

LaBruyère.

L'ACTION CATHOLIQUE

TRENTE-TROISIEME ANNEE — No 10,307

Les rapports certifiés de l'A. B. C. établissent que l'"Action Catholique" est le **1er des quotidiens** publiés dans la ville de Québec et le **2e quotidien français** d'Amérique.

Le Canada deviendra l'arsenal de l'Empire

On croit que la production du matériel de guerre va bientôt être la principale contribution de notre pays à la victoire des alliés.— Le Canada aurait fait sa part pour ce qui est de la participation en hommes.

DEUX USINES

OTTAWA, 10. — (BUP) — (Par John Magor) — On réalise de plus en plus, à mesure que la session fédérale avance, que le Canada doit, dans un avenir très rapproché, se constituer l'arsenal de l'Empire britannique. Presqu'imperceptiblement, l'effort de guerre du Canada glisse du stage de la participation en hommes vers une participation industrielle plus prononcée. On semble maintenant satisfait de ce que le Canada ait levé quatre divisions et on considère que c'est un nombre d'hommes suffisant pour le momont.

On manifeste cependant beaucoup moins de satisfaction à l'egard du programme industriel du Canada et, ces jours derniers, les plus violents débats se sont concentrés sur la question de la production des tanks au Canada.

La fabrication des mitrailleuses Bren est devenue, pour la seconde fois, un point de controverse. On s'est demandé pourquoi ces mitrailleuses n'ont pas encore été fabriquées. Le gouvernement a répondu que certains changements dans les plans ont été la cause de ce retard mais la critique va toujours son chemin.

Les nouvelles tactiques employées en Europe ont provoqué une accélération dans la fabrication des avions et le Canada a décidé de produire lui-même les appareils qui devaient venir d'Angleterre pour permettre l'entraînement des pilotes suivant le plan d'entraînement aéronautique de l'empire.

Un des services où le recrutement est accéléré c'est l'aviation. Maintenant que le plan d'entraînement a été avancé d'une année, les écoles sortiront chaque mois un nombre considérable de pilotes. Le gros inconvénient c'est que ceux dont on devait faire des instructeurs ont déjà été expédiés outre-mer en service actif.

DEUX USINES

OTTAWA, 10. — (BUP) — L'hon. C.-H. Howe, ministre des Approvisionnements, annonce aujourd'hui la construction de deux usines de munitions par le gouvernement canadien, en coopération avec les gouvernements français et anglais. Le coût de cette construction s'élèvera à $20,000,000.

L'une de ces deux usines produira des obus. Elle sera immédiatement construite par la Canadian Car and Foundry Company au coût de $8,000,000. Les gouvernements français et anglais seront interessés dans la construction et la production de cette usine.

La deuxième sera employée à la production d'explosifs de nitro-cellulose et coûtera environ $12,000,000. Les gouvernements français et anglais y seront aussi intéressés. Les travaux de construction commenceront bientôt.

Ces usines sont en outre des vastes fabriques d'explosifs dont on achève la construction dans le nord-ouest de l'Ontario.

Premier doctorat décerné par la faculté de théologie

La Faculté de Théologie de l'Université Laval vient de décerner son premier doctorat en théologie depuis l'institution à cette fin, depuis l'an dernier, d'un cours de cinquième année.

Le premier à remporter cet honneur est le Révérend Père Philipp Mulhern, O.P., de la province de Boston.

Sa thèse écrite soutenue publiquement portait sur "la vie religieuse des Frères convers dominicains au treizième siècle".

Les membres du jury étaient MM. les chanoines Cyrille Gagnon et Ferdinand Vandry, le R. P. Mailloux, O.P., MM. les abbés Ernest Lemieux et Charles-Omer Garant.

Comme nos lecteurs le savent déjà, d'après le constitution "Deus Scientiarum Dominus" les aspirants au doctorat en théologie doivent remplir plusieurs conditions: notamment, suivre des cours de cinquième année en théologie, passer des examens satisfaisants; subir un examen oral spécial sur certaines thèses de théologie déterminées d'avance: soutenir publiquement une thèse écrite; faire remise à la Faculté de théologie de cinquante exemplaires de leur thèse soutenue publiquement.

Ce n'est qu'après que cette dernière condition est remplie que le nouveau docteur reçoit son titre.

La thèse du R. P. Mulhern a été donnée à l'impression.

La Faculté de Théologie compte deux autres aspirants au Doctorat, le R. P. John Jancuis, M.I.C. (marianite de Marie Immaculée, de Marian Hills, E.-U. et M. l'abbé Paul-Emile Crepeault, du séminaire de Québec.

Ces deux élèves ont terminé leurs examens préliminaires. Il ne leur reste plus qu'à terminer leur thèse.

Nos sincères félicitations au R. P. Mulhern.

L'homme généreux écrit au crayon le mal qu'on lui a causé et à l'encre, le bien qu'on lui a fait.

Espion exécuté

PARIS, 10, (BUP). — Paul Hensel, germano-américain, de Chicago, a été exécuté pour espionnage. Il avait tenté de s'approprier des secrets de la défense française.

Une journée avant sa mort, il adressa la lettre suivante à "Charles Schaeffer and Sons, 19-B, Produce Exchange, Chicago":

"Je vous prie de m'excuser pour vous avoir trompés en agissant en qualité d'espion allemand. J'ai été arrêté en août et je dois être exécuté demain matin. Pardonnez-moi.

Votre fidèle ami,

Paul HENSEL.

alias Guy Irving Ries".

Nos autorités religieuses et civiles flétrissent l'hitlérisme

L'amicale de l'école Morissette

Elle a tenu hier, son troisième conventum annuel. — Une messe à St-Coeur de Marie. — Un déjeuner à l'île d'Orléans.

M. DIDACE POULIOT

Plus de 150 personnes ont participé, hier, aux fêtes qui ont marqué le troisième conventum de l'Association des anciens élèves de l'école Morissette.

La journée débuta par une messe, célébrée, en l'église du Saint-Coeur de Marie, par M. l'abbé Gérard Lefebvre, du Séminaire de Québec. Le R. P. Paul David, C.J.M., aumônier de l'Amicale, prononça le sermon.

Le programme de la journée comportait également une excursion à l'Ile d'Orléans où les congressistes prirent le déjeuner au Château Bel-Air.

Parmi les assistants, on notait la présence du R. F. Hervé, directeur de l'école, du R. F. Isidore, de la communauté des FF. de l'Instruction chrétienne, ancien directeur. Deux des trois premiers professeurs de l'école, les RR. FF. Germain-Edouard, maintenant du scolasticat de la Pointe-du-Lac, et Laurent-Pierre, de Ste-Germaine, étaient également présents.

M. Didace Pouliot, président de l'Amicale, a présidé le diner, au cours duquel des allocutions furent prononcées par le président lui-même, le R. F. Hervé et le R. F. David. Parmi les assistants, on remarquait M. H.-P. Lefebvre, 1er vice-président de l'Amicale; MM. A. Letarte, Romuald Mainguy, J.-C. Sansfaçon, G.-A. Bergeron, René Sansfaçon, René Drouin, J.-L. Demers, avocat, les RR. FF. Eugène, directeur à Charny, Simon, directeur de l'Ecole Montcalm, Thomas-d'Aquin, directeur àDonnacona, Louis-Célestin, Théodose, Misaël et Samuel, etc.

Pêche à la mouche

En vertu d'un arrêté ministériel qui vient d'être adopté par le gouvernement, seule la pêche à la mouche sera permise dans le lac Beauport, comté de Québec, et dans les lacs de la Montagne, Gauthier et Nantel, comté de Terrebonne. Ce règlement a été édicté comme conséquence du fait que ces lacs ont été empoisonnés par le service de pisciculture et qu'ils le seront de nouveau cette année. On veut permettre à la truite de croître et de frayer avant d'être capturée.

48 arrestations par l'escouade de la moralité

Six maisons louches du bas de la ville ont été visitées, samedi soir, par les agents de l'escouade des moeurs de la police municipale. 35 femmes et 17 hommes ont été arrêtés. Ils ont été admis à caution en attendant leur comparution devant le recorder.

Prise de contact entre patrons et ouvriers de la Celanese

DRUMMONDVILLE, 10 (D.N.C. par téléphone) — M. Quirk, agent de conciliation du ministère fédéral du Travail, a pris un premier contact avec les grévistes de Drummondville et avec la "Canadian Celanese", samedi matin. M. Quirk a rencontré en effet à Montréal M. Gérard Picard, secrétaire général de la CTCC, qui fit connaître les réclamations des grévistes, et M. Palmer, vice-président de la "Canadian Celanese". M. Quirk compile actuellement tous les renseignements nécessaires sur le litige.

Ce matin, des piqueteurs se sont rendus nombreux à l'usine mais personne n'essaya d'y pénétrer.

M. Gérard Picard a rencontré de nouveau, ce matin. M. Quirk, mais on n'a pas encore pu nous communiquer le résultat de l'entrevue.

Le curé de l'Ange-Gardien meurt subitement, ce matin

Le curé de l'Ange-Gardien a succombé à une congestion cérébrale, de bonne heure ce matin. — Hier après-midi, il avait présidé une cérémonie de bénédiction d'un terrain de jeux.

IL ETAIT AGE DE 72 ANS

L'"Action Cathloique" sympathise de tout coeur avec les paroissiens de l'Ange-Gardien, Montmorency, qui déplorent, ce matin, la perte de leur vénéré pasteur, M. l'abbé Ludger Picher, V.F., décédé à une heure et vingt, cette nuit, à l'âge de soixante-douze ans et deux mois.

M. l'abbé Picher avait présidé au cours de l'après-midi, hier, la cérémonie de bénédiction d'un terrain de jeux. Vers les cinq heures, il se sentit indisposé et appela le Dr Villeneuve de l'endroit qui diagnostica une congestion cérébrale. Le docteur Richard Lessard, de l'Hôtel-Dieu de Québec, fut appelé en consultation, mais le distingué malade faiblissait graduellement. A huit heures, hier soir, S. Ex. Mgr Omer Plante lui administrait les derniers sacrements.

Par la mort de M. le curé Picher, c'est une des belles figures qui disparait dans le diocèse de Québec: c'est une carrière calme et féconde qui se termine. Bien connu de tout le clergé, il commandait la confiance et le respect. La dignité de sa vie restera comme un bel exemple sacerdotal.

M. l'abbé Picher naquit à Ottawa, le 17 mars 1868 de Napoléon Picher, commis-marchand, et de Delphine Picher. Il fit ses études à Québec, où il fut ordonné par Mgr Labrecque, le 19 mai 1894; vicaire à Pointe-aux-Trembles de Québec (1894), à St-Casimir (1894-1895); à St-Henri de Lauzon (1895-1896), à St-Joseph de Lévis (1896-1900); à Beauport (1901-1905); curé de Laval (1905-1909); de St-Léonard (1909-1920); de l'Ange-Gardien depuis 1920.

Lui survivent, deux frères: M. Georges Picher, de Montréal; M. Eugene Picher, de Québec; une soeur: Mme Misaël Thibaudeau (Bernadette); une belle-soeur: Mme Edouard Picher, de Québec; son gendre: M. René Blanchet; des neveux et nièces: MM. Boisseau Picher et Paul-Emile Picher, Mme Henri Dufresne, M. Germain Picher, Mlle Mariette Thibaudeau, M. Gérard Thibaudeau, la Revde Soeur Libérienne des Franciscaines missionnaires de Marie.

La translation des restes aura lieu mercredi, à quatre heures.

Le service sera chanté jeudi, à neuf heures.

L'"Action Catholique", prie les paroissiens de l'Ange-Gardien et les membres de la famille d'accepter l'expression de ses vives condoléances.

Un doctorat

● M. Elzéar Campagna, professeur à l'Ecole d'Agriculture, vient d'obtenir son doctorat en agriculture, après avoir soutenu une thèse sur le problème de l'herbe à poux dans la Gaspésie.

La session et les taxes provinciales

Les bills de M. Mathewson, relativement aux nouvelles taxes, seront présentés la semaine prochaine.

LA PROROGATION

La session provinciale, dont les travaux se poursuivront cette semaine au rythme de trois séances par jour, ne pourra guère se terminer avant la fin du mois de juin. On disposera d'abord du bill modifiant la charte de la cité de Montréal. On en est à la cause 9 et le bill en comprend une soixantaine. Puis on prendra probablement les deux mesures inscrites sur l'ordre du jour depuis une quinzaine déjà par l'hon. Edgar Rochette: la loi de la convention collective et la loi du salaire minimum.

En même temps, on tentera de terminer le débat sur le budget et de commencer l'adoption des crédits. Normalement, le budget devrait être voté avant le 30 juin, date à laquelle se termine l'année fiscale 1939-40.

Mais il reste encore d'importants projets de loi dont l'adoption d'ici la fin de la session est essentielle. Ceux de l'hon. J.-A. Mathewson, trésorier provincial, relativement aux nouvelles taxes provinciales, sont de ceux-là. Ils seront probablement soumis à la Chambre la semaine prochaine. Si l'opposition garde jusqu'à la fin son ardeur combative des derniers jours, la discussion de ces projets sera longue.

La taxe de vente, la taxe sur les cigarettes, le tabac à cigarette et les cigares, ainsi que la taxe sur les profits des corporations entreront en vigueur le 1er juillet. La taxe sur les cigarettes, le tabac à cigarette et les cigares sera de dix pour cent. Mais on ne sera pas tenu de payer par surcroit la taxe provinciale de vente de deux pour cent.

L'impôt provincial sur le revenu, dit-on, n'entrera pas en vigueur avant la fin d'août. La taxe sera perçue par le gouvernement fédéral pour la province. Or, le gouvernement fédéral ne sera pas en état d'en organiser la perception avant le mois d'août, à cause des changements qu'il faudra apporter dans le taux et les exemptions, changements que l'hon. J.-L. Ralston, ministre fédéral des Finances, annoncera bientôt à la Chambre des Communes.

L'impôt provincial, étant de 17 pour cent de l'impôt fédéral, sera payable sur le même montant que l'impôt fédéral, les exemptions étant les mêmes. Si les exemptions sont réduites par Ottawa, ce qui est plausible, le revenu provincial en sera augmenté d'autant.

Moscou se démène

MOSCOU, 10. — (BUP) — L'agence "Tass" annonce, aujourd'hui, que la Russie et le Japon ont conclu une nouvelle entente au sujet de la délimitation de leur frontière commune entre la Mongolie extérieure et le Mandchoukouo.

Une tragédie a failli se produire

L'Ancienne-Lorette, 10. — (Par téléphone). — La voie du Pacifique Canadien a failli être obstruée dans la journée de samedi par la chute d'une pierre qui roula du remblai du viaduc sur lequel la route Québec-Montréal enjambe la ligne. Grâce à la vigilance du chef de la station locale et au travail des cantonniers, la voie fut immédiatement libérée et aucun retard n'a été à déplorer du fait de l'accident.

Son Eminence le cardinal, l'honorable Adélard Godbout et l'honorable Maurice Duplessis ont uni leur voix pour flétrir l'hitlérisme et souhaiter la victoire des troupes alliées.

A LA RADIO

Son Eminence le cardinal J.-M.-R. Villeneuve, archevêque de Québec, l'hon. Adélard Godbout, premier ministre, et l'hon. Maurice Duplessis, chef de l'opposition provinciale, ont uni leurs voix, hier soir, pour flétrir l'hitlérisme et souhaiter une victoire rapide aux nations qui combattent pour le droit et la justice.

Ces trois voix autorisées ont été entendues à tous les postes de Radio-Canada, au cours du premier d'une nouvelle série de programmes que l'on consacrera à des commentaires sur les mots d'ordre de l'heure.

Son Eminence n'a eu qu'à faire relire au microphone quelques extraits de l'allocution qu'elle prononçait récemment au reposoir de l'hôtel de ville, lors de la célébration de la fête du Sacré-Coeur.

L'"Action Catholique" a déjà publié le texte même de cette allocution.

Parmi les passages les plus significatifs qui ont été relus hier soir, rappelons les suivants: "Tous les peuples ont péché. Nous avons tous péché. Il n'empêche qu'en ce moment, au sein de l'humanité divisée, Hitler représente la félonie, l'irréligion et l'organisation du mal, et que ceux dont il a fait ses victimes ou qu'il se dispose à attaquer, symbolisent le droit, la fidélité à Dieu et à la patrie, les forces de l'ordre et du bien moral...

"Et si l'on songe que la victoire hitlérienne en Europe serait pour nous la menace peut-être prochaine des ruptures les plus graves, des envahisseurs les plus destructeurs, des déracinements les plus funestes, de l'anéantissement de traditions religieuses, culturelles et sociales qui forment à présent comme la chair même de notre groupement ethnique et national, comment serait-il concevable qu'il se trouvât parmi les nôtres, fût-ce en le moindre nombre, des chrétiens et des patriotes assez déformés pour se prononcer à la légère à propos du conflit ac-

(Suite à la page 8)

M. Marc Donohue a été élu maire

M. Marc Donohue, avocat de notre ville, a été assermenté, lundi dernier, comme maire de Clermont dans le comté de Charlevoix. Le nouveau maire a été assermenté par M. Louis-Philippe Lapointe, le secrétaire-trésorier de la municipalité.

Tous les conseillers, MM. Joseph Fortin, Wilfrid Brassard, Léopold Bergeron, Prosper Tremblay, Herménégilde Néron et Tancrède Tremblay ont assisté à la cérémonie.

Une noyade à Victoriaville

VICTORIAVILLE, 10. — (Par téléphone). — Richard Ouellet, enfant de M. et Mme Edgar Ouellet, s'est noyé hier, dans la rivière Beaudet, alors qu'il se baignait avec d'autres enfants. On le tira de l'eau pour constater que la mort avait déjà fait son oeuvre. Il laisse dans le deuil outre ses parents, trois frères et cinq soeurs, Gabriel, Jean, Claude, Rachelle, Gaétane, Denise, Etna et Jacqueline Ouellet.

Nos sympathies à la famille.

Prix Thomas d'Aquin

Les prix "Thomas d'Aquin" donnés par Mgr L.-A. Paquet, P.A., V.G.H., à la faculté de Théologie de l'université Laval ont été mérités cette année comme suit: 1er prix: M. l'abbé Paul Lacouline; 2e prix: M. l'abbé Gérard Doucouchel, tous deux du diocèse de Québec.

Le prix décerné par S. Exc. Mgr Omer Plante à l'élève du Grand Séminaire qui s'est le plus distingué dans l'enseignement du catéchisme dans les écoles de la ville, a été mérité par M. l'abbé Raymond Lavoie, du diocèse de Québec.

Le "Carinthia", croiseur auxiliaire, a été coulé

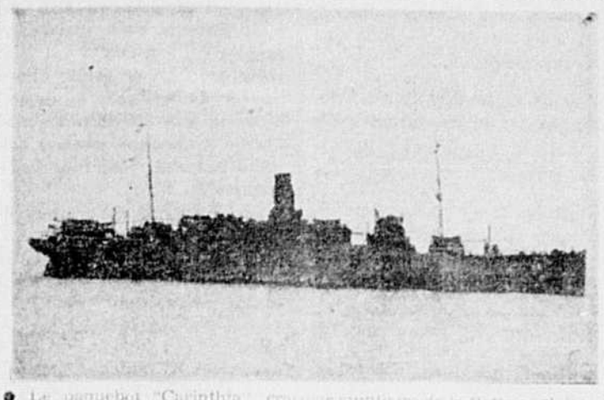

● Le paquebot "Carinthia", croiseur auxiliaire de la flotte anglaise, a été coulé au large des côtes d'Irlande. Tout l'équipage fut sauvé sauf deux matelots. Ce paquebot de 27,000 tonneaux, servait aux croisières de la compagnie Cunard White Star. Il vint à plusieurs reprises, chaque été, pendant trois ou quatre années successives, avec des voyageurs venant de New-York. C'était un navire aménagé pour naviguer dans les mers du Sud. On l'avait armé, depuis le début de la guerre en croiseur auxiliaire. (Photo Acme)

Le plus grand as de la guerre vient d'être tué

"Cobber" Kain avait abattu 40 avions ennemis à lui seul.— Il était pilote d'un avion de combat. — C'était un Néo-Zélandais.— Kain devait se marier ces jours-ci.

UN MERVEILLEUX PILOTE

LONDRES, 10 — (BUP). — "Cobber" Kain, le plus grand des as de la guerre, a péri hier dans les flammes de son avion, après avoir, depuis le début des hostilités, descendu 40 avions. Agé de trente-deux ans, Kain servait depuis un peu plus de huit mois comme pilote d'un avion de combat.

Il devait se marier le mois prochain avec Joyce Philipps, une actrice anglaise, âgée de 23 ans. Ses parents sont actuellement en route de Nouvelle-Zélande en Angleterre, où ils comptaient assister au mariage.

"Cobber" — un Néo-Zélandais — se nommait Edgar-James Kain. Il mesurait six pieds, pesait 182 livres et avait un visage qu'on eût dit taillé dans du granit. Mais ses yeux étaient souriants. Il avait été un fameux joueur de rugby.

L'avion de Kain avait déjà été abattu deux fois — et les deux fois en flammes. Il montrait beaucoup d'aptitude pour le pilotage des avions de poursuite et aux debuts de la guerre il fut affecté aux escadrilles de choc de la Royal Air Force. Il pilotait un "Hurricane".

Le 2 mars, il avait fait une envolée seule et avait livré combat à sept bombardiers allemands Heinkel et à deux Messerschmidts.

"Mon avion reçut un coup formidable", racontait-il plus tard. "Un obus arracha une partie de l'aile gauche. Je lançai un feu nourri et vit un Messerschmidt qui piquait du nez. L'autre Messerschmidt fit feu et atteignit le moteur de mon appareil, qui s'arrêta. Je me trouvais au-dessus de l'Allemagne. Je commençai à me laisser glisser vers la France. Mon moteur prit feu. Je sautai en parachute et atterrit à quelques milles derrière la ligne Maginot".

Le 26 mars, accompagné de deux avions, Kain attaqua neuf Messerschmidts et en abattit deux. "Je fus moi-même abattu rapidement", dit-il. "La carcasse protégeant mon moteur vola en éclats. L'huile et la gazoline ruisselaient sur moi. Je m'évanouis. Quand je revins à moi, je piquai du nez à une vitesse terrifiante et j'avais la face toute brûlée. Je sautai et atterris dans le no man's land avec une balle dans la main".

Kain était né à Wellington, en Nouvelle-Zélande, et était décoré de la "distinguished Flying cross". cross".

Bâtonnier

● L'hon. Wilfrid Girouard, procureur général de la province de Québec, a été élu, samedi, bâtonnier général de la province.

M. W. Girouard succède à Me L. MacFarlane

Comme bâtonnier général de la province. — Une réunion du Barreau à Montréal. — Requête des étudiants refusée.

UNE RESOLUTION

L'hon. Wilfrid Girouard, procureur général de la province de Québec, a été élu par acclamation, samedi, bâtonnier général du Barreau de la province de Québec, au cours de la réunion général des membres du conseil général de l'ordre des avocats, la réunion était sous la présidence de Me Lawrence McFarlane, bâtonnier général sortant de charge. Le choix de l'hon. Girouard a été proposé par Me Francis Fauteux, bâtonnier du Barreau de Montréal, secondé par Me Charles-N. Dorion, bâtonnier du Barreau. Cette proposition a été acceptée d'une façon unanime.

Bien que n'ayant pas été élu bâtonnier, en mai dernier, l'hon. Girouard avait cependant le droit en sa qualité de procureur général de siéger au Conseil de l'ordre des avocats et d'être choisi comme officier. Toutefois, l'hon. Girouard avait été durant quelques années bâtonnier du Barreau d'Arthabaska. Le dernier procureur général à être bâtonnier fut l'hon. Maurice Duplessis.

Les membres du conseil ont pris connaissance d'une requête du Barreau de Québec, rédigée à la suite de la décision rendue sur l'incident Chaussé-Greenshields, pour demander d'insérer dans la loi du Barreau un article pour donner un droit d'appel dans de pareils cas.

Le conseil a refusé de discuter une requête des étudiants en droit pour demander l'abolition de l'année de stage à la fin des trois années d'études dans les facultés de droit.

Le 17 juin

Aujourd'hui, il n'y a pas de déjeuner de la société St-Jean-Baptiste. Il aura lieu le lundi, 17 juin, à midi et demi, chez Kerhulu, comme à l'ordinaire et M. l'abbé Stanislas Cantin, D.Ph., professeur à la faculté de Philosophie de l'université Laval, présentera les conclusions de la série de causeries prononcées à cette tribune sur l'oeuvre et la situation de l'éducation au Canada français. Cette causerie sera radiodiffusée à partir d'une heure et demie, par CHRC.

A St-Fidèle

Il y aura ce soir assemblée de la Ligue des Citoyens de St-Fidèle de la salle paroissiale, sous la présidence de M. Wilfrid Caron. D'importantes questions d'utilité publique seront discutées à cette réunion régulière.

En quelques lignes

PERSHING FAVORISE

Washington, 10 (BUP)— Le général Pershing a déclaré samedi que les Etats-Unis devraient apporter aux Alliés une aide matérielle sans limite. Il s'est prononcé en faveur de l'adoption du service militaire obligatoire aux Etats-Unis.

IL NE CONFIRME PAS

Washington, 10 (BUP) — Le docteur A. Loudon, ministre neerlandais aux Etats-Unis, a refusé aujourd'hui, de confirmer ou de nier un rapport, suivant lequel les membres de la famille royale hollandaise seraient en route pour le Canada, pour y chercher refuge en prévision d'une "blitzkrieg" allemande contre les Iles britanniques.

IL FAIT FEU

Montréal, 10 (D.N.C.) —M. Issie Zuckerman, 38 ans, a été blessé à la jambe par un inconnu, qui après avoir pénétré soudainement dans son établissement, en lui ordonnant de lui remettre tout le contenu de la caisse revolver au poing, porta ses menaces à exécution. L'attentat est survenu samedi soir.

LE TOURISME

Rimouski, (D.N.C.) —D'ici à quelques jours, la saison du tourisme, dans le bas St-Laurent, battra son plein. Déjà, nombre d'hôtels ont ouvert leurs portes, et tous les jours, ce nombre augmente. L'hôtel Belle Plage, de Matane, a donné une grande soirée, samedi dernier ainsi que l'Hôtel Rocher Blanc, au Sacré-Coeur.

TRAITE DES BLANCHES

Montréal, 10 (D.N.C.)— La Sûreté provinciale poursuit une enquête judiciaire sur le commerce de la traite des blanches dans cette province. On a découvert toute une organisation à ce sujet. Trois femmes furent appréhendées et elles comparaîtront aujourd'hui, sous l'accusation d'avoir pratiqué la traite des blanches.

Les autorités policières déclarent que deux des femmes détenues étaient Canadiennes françaises et que la troisième était de nationalité juive.

UN DRAME

Montréal, 10 (D.N.C.) — Un drame s'est déroulé angle des rues Ste-Catherine et St-Laurent, dans la nuit de samedi à dimanche, alors que sortant d'un club, une femme d'une quarantaine d'années a été assassinée à coups de couteau et son compagnon blessé gravement à la région du cou.

L'assaillant, capturé par la police, a été identifié comme étant Zénon Limoges, 33 ans, et il a été conduit aux cellules de la Sûreté municipale, en attendant l'enquête du coroner.

LE DR HERVE RENY

St-Joseph de Beauce (D.N.C.) — M. le docteur Herve Reny, de St-Joseph de Beauce, citoyen avantageusement connu de ce village, vient d'être désigné par le conseil municipal pour terminer le terme d'office de M. Wilfrid Gilbert, conseiller démissionnaire.

Le "Vulcania" a été détenu

LONDRES, 10. — (BUP). — On apprend aujourd'hui, que le paquebot italien "Vulcania" a été détenu pendant plusieurs heures par les officiers du contrôle britannique de la contrebande à Gibraltar, samedi, mais relâché le soir même. Le navire a poursuivi sa route vers l'Italie.

ROME, 10. — (BUP). — Le journal "Il Piccolo" dit, aujourd'hui, que l'arrêt par les Anglais du paquebot italien "Vulcania" à Gibraltar, est un acte de "provocation britannique".

Le congrès aura lieu à Québec

TROIS-RIVIERES, 10. — Le prochain congrès des chirurgiens-dentistes de langue française de l'Amérique du Nord aura lieu à Québec, l'an prochain. Cette décision a été prise à la suite d'une invitation pressante faite par M. le docteur Gustave Ratté, de la capitale. Il assura d'avance ses confrères d'une chaleureuse réception au berceau même de la civilisation française en Amérique. Cette nouvelle fut accueillie avec enthousiasme par les congressistes. Il semble acquis que dans deux ans, l'année du tricentenaire de Montréal, le congrès se tiendra dans la métropole.

Qu'on n'oublie pas la vente de charité de la Crèche demain, sur l'Esplanade

L'ACTION CATHOLIQUE

Organe de l'Action Sociale Catholique

Eugène L'HEUREUX, Rédacteur en chef.

LUNDI, 10 JUIN 1940

Deux excellents principes

La représentation effective des propriétaires - Le vote des collectivités

Il ne nous appartient pas de juger le nouveau système administratifs dont le gouvernement provincial est en voie de pourvoir Montréal. A titre de principaux intéressés, les Montréalais aimeront sans doute avoir le dernier mot sur ce point. De plus, les divergences de vues entre spécialistes inclinent à la réserve les gens qui se croient profanes en affaires municipales.

Par contre, nous avons le droit et le devoir de souligner l'excellence de deux principes que les auteurs de la nouvelle charte semblent vouloir appliquer: la représentation des corps publics, puis une représentation plus effective des propriétaires.

Voilà deux innovations que les démagogues ne priseront guère, parce qu'elles contrecarrent l'action de ces exploiteurs de la démocratie, ceux-là qui empêchent un régime bon en soi de servir la société comme il devrait.

* * *

D'après les statistiques, environ treize pour cent seulement des chefs de famille montréalais sont propriétaires. Au point de vue social et familial, voilà une anomalie qui en émouvrait plusieurs, si notre société voyait dans le problème social de l'habitation autre chose qu'une mine de profits à mettre en valeur.

Au point de vue social et familial, il est souhaitable que toute famille soit propriétaire de son logis. La chose n'étant pas pleinement réalisable, les législateurs doivent créer un état de choses favorisant de toute manière l'acquisition par le chef de famille d'un logis à titre de propriétaire. Sous le régime de taxation actuel, il est évident que les propriétaires, chargés de presque tous les impôts municipaux, devraient avoir le gros mot à dire dans l'administration des finances municipales. Et si leur influence a cessé d'être prépondérante dans les élections et les affaires de la municipalité, il faut expliquer cette bizarrerie par une conception plus populacière que réelle de la démocratie, conception qui va jusqu'à contredire un principe essentiel de cette démocratie : "no taxation without representation".

Dans la société, le petit propriétaire est un élément pour lequel on devrait avoir beaucoup d'égards, afin de rendre son sort enviable et de provoquer ainsi, à tous les degrés de l'échelle sociale, la multiplication de ces citoyens liés par un intérêt puissant à la bonne gestion de la chose publique et ayant quelque chose à protéger contre les vents subversifs dont les nomades n'ont pas toujours suffisamment peur.

Evidemment, c'est du petit propriétaire que nous parlons ici. Et nous sommes convaincu que le législateur devra de plus en plus faire la distinction entre le propriétaire de son propre logis et le propriétaire de nombreuses maisons, surtout le trustard en habitation. Il faudra imaginer un moyen de traiter différemment le petit et le grand propriétaires, si nous voulons rendre notre société plus hospitalière qu'elle ne l'est aux gens de classe moyenne et aux gagne-petit.

* * *

Un autre excellent principe introduit dans la charte de Montréal, c'est celui de la représentation des corps publics ou semi-publics.

Le temps et la compétence nous manquent pour étudier les modalités de cette représentation. Mais nous n'hésitons pas à dire combien il nous fait plaisir de voir nos législateurs entrer dans cette voie moins démocratique que d'autres au sens où l'on entend généralement le mot "démocratie" chez nous, mais sûrement plus conforme aux exigences de la logique et aux intérêts bien compris d'une société même démocratique.

On a dit que c'était là un *acheminement* vers le corporatisme. Si rudimentaire qu'il soit, c'en est un, en effet. Sans doute, le corporatisme est avant tout d'ordre social. C'est pourquoi nous comptons le voir progresser d'abord dans le régime du travail. Mais il peut fort bien déborder dans le domaine politique, pour y faire prévaloir une conception collective de la représentation contre la conception étroitement, égoïstement, stupidement individualiste qui rend actuellement impossible le progrès social et politique.

Il nous est agréable de lire dans les comptes rendus de l'Assemblée législative, ce passage d'un discours prononcé par l'hon. Premier Ministre au cours de la discussion du bill de Montréal :

"Nous nous acheminons vers un certain corporatisme. Jusqu'où irons-nous ? Je ne puis le dire. Mais personne, ni dans cette Chambre ni ailleurs, ne pourra empêcher que l'on s'achemine d'année en année vers le corporatisme dans l'administration de la chose publique. C'est la justice. C'est le progrès. Et, pour ma part, je suis pour le progrès."

Voilà une déclaration formulée pour la première fois par un chef d'Etat de cette province. Nous sommes très heureux de l'enregistrer et d'en féliciter l'auteur.

Depuis longtemps, nous réclamons du nouveau dans la politique économique et sociale chez nous. Jointe à l'expérience tentée dans la Métropole et à la décision prise récemment de modifier profondément les bills 19 et 20, cette déclaration de M. le Premier Ministre nous permet d'espérer, en effet, quelque chose de nouveau en matière de politique économique au pays de Québec, si les intrigues des profiteurs d'un régime politico-social pour conserver leurs privilèges ne sont pas plus fortes que la bonne volonté de ceux qui comprennent la nécessité d'évoluer dans la direction indiquée par le sens social et l'enseignement des papes comme par les exigences du bien commun.

Il est possible que les critiques de la nouvelle charte de Montréal aient raison. Il est possible que les deux nouveaux principes mentionnés ci-dessus ne soient pas appliqués d'une façon parfaite. C'est là une affaire d'appréciation. Mais cela ne nous enlève pas le droit de nous réjouir à la suite de cet *acheminement* vers deux réalisation que nous souhaitons ardemment et depuis longtemps.

Eugène L'HEUREUX

PETITES NOTES

Un atelier qui s'impose

On peut admirer à l'exposition de fin d'année de l'Ecole des Beaux-Arts, les intéressants travaux des élèves, dont quelques-uns qui ont été notés ici même en nouvelle, atteignent à l'art véritable, et en offrent tous les caractères de vie et d'originalité. Ce succès de l'enseignement artistique chez nous mérite plus que des applaudissements ; il mérite à ses auteurs et aux jeunes talents qui en tirent un parti si brillant, des encouragements sensibles qui devraient aussitôt que possible se traduire pour la plupart d'entre eux, en travaux leur permettant de se faire une carrière dans leur art.

Une condition "sine qua non" apparait à cette fin: c'est l'installation d'un atelier où les débutants pourront venir travailler, exécuter les commandes qui leur seront confiées sans avoir à envisager des frais de studio disproportionnés à leurs moyens. La meilleure façon de concrétiser ce projet serait bien d'établir, attenant à l'Ecole, un atelier où les anciens seraient admis à travailler, et pourraient ainsi bénéficier de l'expérience de leurs professeurs.

M. Soucy, le clairvoyant directeur de l'Ecole des Beaux-Arts, se préoccupe avec un louable intérêt de l'avenir de ses diplômés et on ne saurait trop le féliciter d'avoir poussé de l'avant ce projet dont il est l'auteur et pour la réalisation duquel il devrait pouvoir compter sur toutes les collaborations.

Comme de coutume, c'est aux pouvoirs officiels à donner l'exemple; car, dans notre jeune pays, l'initiative privée est encore hésitante en ces domaines trop inégalement appréciés et connus.

Les frais sans doute modiques de l'installation d'un studio à la disposition des anciens des Beaux-Arts seraient vite récupérés par les succès artistiques et même commerciaux de ceux qui ne demanderaient pas mieux qu'à la fréquenter. L'Ecole des Beaux-Arts serait alors véritablement une "école" au sens classique de ce beau mot : un lieu où la jeunesse se forme en admirant les réalisations des anciens, sous la direction des maîtres.

J. B.

"L'amour et les chrétiens"

Au cours des mois de février, mars et avril derniers, le R. P. Marcel-Marie Desmarais, O. P., offrait aux auditeurs du poste CKCH, de Hull, une série de 6 causeries consacrées aux principaux problèmes que pose l'amour chez les chrétiens. Ses nombreux auditeurs lui en surent gré à ce point qu'il a dû céder à leurs demandes pressantes de publier le texte de ses entretiens.

Les éditions du Lévrier, d'Ottawa, se sont chargées de cette publication. Sous le titre général de "L'amour et les chrétiens", les causeries du R. P. Desmarais ont l'avantage d'être présentées au public dans une toilette typographique tout à fait séduisante. Mais ce n'est là que l'enveloppe. Broyez l'écorce, vous y trouverez l'amende savoureuse et combien nutritive d'un enseignement où la richesse de la doctrine, l'acuité de l'observation, la valeur des témoignages, l'agrément du discours viennent s'harmoniser et se fondre sous l'action d'une flamme apostolique qui brûle à chacune des deux cents pages du volume.

Parler de l'amour en regard de l'enfant, de la jeune fille, du jeune homme, de l'épouse, de l'époux et de l'âme consacré à Dieu, voilà ce à quoi l'auteur s'applique en y apportant une rare lucidité sur les questions si délicates et si complexes que suppose un tel sujet. Le ton particulièrement direct des entretiens, après avoir captivé l'auditoire de la radio, devrait plaire aux lecteurs qui, d'habitude, sur des thèmes aussi graves, réagit insuffisamment devant l'exposé un peu doctoral ou spéculatif de certains ouvrages. Ici, le langage est celui de la confidence, l'expérience est celle d'un moraliste bien au courant des difficultés et des contingences des divers âges comme des divers sexes. C'est dire tout l'intérêt que comporte un tel enseignement, d'ailleurs judicieusement aéré d'anecdotes, d'exemples et de traits significatifs. On imagine aisément le profit qu'en retirera le lecteur.

Notons, pour terminer que le R. P. Desmarais a cru bon de consacrer deux appendices : l'un aux "Vieilles filles..."; l'autre, à "Quelques exemples d'entretiens des parents avec leurs enfants", celui-ci reproduisant un chapitre de "L'Education de la pureté et du sentiment", par l'abbé J. Viollet. Pratique, le volume l'est jusqu'à la dernière page.

"L'amour et les chrétiens" possède donc tous les titres pour mériter une large diffusion. Cet ouvrage fera sûrement du bien chez les lecteurs adultes auxquels il s'adresse exclusivement, en sauvegardant le bonheur d'un grand nombre, surtout de ceux chez qui l'amour menace d'être une aventure désastreuse au lieu de devenir le foyer rayonnant qui éclaire la vie, la réchauffe et lui assure une éternelle fécondité.

J.-P. L.

Radio-causeries du R. P. Marcel-Marie Desmarais, O.P., présentées au poste CKCH et publiées aux éditions du Lévrier, Ottawa. Prix : $0.50 ($0.55 franco). En vente à la librairie de l'Action Catholique, 3 boulevard Charest, Québec.

ÉPHÉMÉRIDES

9 JUIN 1841

LE CONSEIL LEGISLATIF SOUS L'UNION

Cinq jours avant l'ouverture de la première législature sous l'Union, le 9 juin 1841, un conseil législatif fut créé et vingt-quatre membres y furent nommés, dont huit — le tiers seulement — d'origine française. Ces membres de la chambre haute étaient l'hon. R.-E. Caron, maire de Québec, P.-B. de Blaquières, Barthélemy Joliette, Jules Quesnel, E.-P. Bruneau, Et. Mayrand, Pl. Berthelet et J.-B. Taché. MM. Berthelet et Mayrand refusèrent, chez les Canadiens français, d'accepter le poste qui leur était offert. Du côté des Anglais, M. Aug. Baldwin, suivit la même conduite. Dès l'ouverture des chambres, plusieurs députés protestèrent contre l'union des deux provinces du Canada. Vingt-cinq députés sur soixante-quinze votèrent contre la mesure. Au conseil législatif, seul M. Quesnel s'opposa carrément à l'union. Deux autres, MM. Joliette et Bruneau, se joignirent à M. Quesnel pour exprimer des doutes sur l'efficacité du régime.

Lettre d'un prêtre allemand à un prêtre français

La Semaine Religieuse de Châlons publie la lettre suivante écrite par un prêtre allemand à un de ses confrères français avec lequel il est en relation depuis plusieurs années, et qui est passé par un pays neutre.

"C'est avec une grande émotion, mon bien cher confrère, que j'ai reçu votre bonne lettre. Quel changement et quel sort! Vous prêtre, devez vivre comme simple soldat, combattre, aussi tuer ? J'espère que cette dernière chose vous sera épargnée.

Mais du reste, votre guerre est juste; l'exécution contre un gouvernement criminel, contre un système criminel. Vous participez à une croisade contre l'anti-croix de Hitler, un des précurseurs de l'anté-Christ. Il est vrai que la guerre est toujours un moyen effroyable et très problématique, tant au point de vue naturel que surnaturel chrétien. Mais, dans le cas présent, nous devons dire que, sans la guerre, ce système immoral expressément antichrétien ne serait jamais vaincu, du moins dans notre époque, et les dégâts spirituels seraient énormes.

C'est aussi la pensée d'une très grande partie du peuple allemand spécialement de tous les chrétiens, aussi des protestants "positifs". C'est pourquoi en Allemagne, on a presque désiré cette guerre, comme le **minus malun**, pas pour la gagner, mais pour la perdre.

Naturellement, on espère que cette guerre sera finie bientôt et que les vainqueurs se contenteront :

. D'écarter le gouvernement national-socialiste et de punir exemplairement ses représentants.

2. De détruire tous les éléments nationaux socialistes.

3. De transformer la carte d'Allemagne en extirpant la Prusse, de créer un système gouvernemental fédéral de petits "pays" plus ou moins indépendants.

4. De laisser vivre et travailler la paisible population allemande sous des conditions passables.

Pour le moment, il est presque impossible, en Allemagne, même aux adversaires les plus passionnés du régime national-socialiste, spécialement aux soldats allemands de faire une résistance active contre ce système. Ce serait leur mort immédiate.

Quant aux opérations militaires, il était à prévoir que les troupes allemandes auraient de grands succès au commencement de la guerre, mais nous sommes sûrs que l'armée allemande et surtout le peuple allemand seront fatigués bientôt, et que les ressources seront épuisées après quelques mois. Malheureusement, dans le calcul, il y a un grand X : la Russie.

En tout cas, mon cher confrère, vous pouvez faire votre devoir comme soldat français et aumônier de votre compagnie en bonne conscience. Combattons ensemble, chacun à sa manière, pour la "paix du Christ" et le "Règne du Christ". Après la guerre, il sera plus facile de fonder la Congrégation spéciale dans ce but.

Malheureusement, j'ai des parents sous les armes allemandes, adversaires du national-socialisme, comme moi, mais impuissants à faire une résistance active; ils seraient fusillés immédiatement.

Je reste uni à vous, mon frère et à tous mes frères français, comme à tous les hommes de bonne volonté.

In pace et caritate Christi.

"La Croix", 27 mars 1940

Les catholiques ont-ils le droit d'être neutres?

Voici la conclusion d'un article publié dans la grande revue des Jésuites américains AMERICA.

Mon sentiment au sujet de la guerre présente est le même que jadis au sujet de la guerre d'Espagne. L'**Osservatore Romano**, alors, condamna nettement les catholiques neutralistes dont l'attitude ne s'accordait pas avec l'esprit de l'Eglise, tel que l'exprimaient le Pape et la majorité de l'Episcopat. Mais le Vatican ne suggéra jamais que les catholiques étaient le moins du monde tenus de faire de la propagande pour une intervention armée. Ce qui était condamné, c'était la neutralité des âmes, c'était l'attitude d'indifférence sans choix entre ceux qui, sur leur territoire, gardaient toutes les églises ouvertes et ceux qui les brûlaient, démolissaient ou fermaient toutes. J'avais le sentiment alors, et je l'ai encore, que les discussions sur l'aristocratie espagnole comme sur les mobiles mêlés des nationalistes étaient périmés et sans objet.

Je ne voulais savoir qu'une chose : si les Rouges étaient vainqueurs ils s'efforceraient de toutes leurs forces de déraciner le catholicisme du sol de l'Espagne. En conséquence, il m'apparaissait qu'une seule chose importait : battre les Rouges.

Mon attitude dans la guerre actuelle est commandée non seulement par mon amour de l'Angleterre, mais également pour mon amour de la catholique Autriche, de la Bavière et des pays rhénans. Si Hitler est vainqueur, alors que Dieu vienne en aide à l'Eglise dans les territoires qui tomberont sous sa main! J'ai discuté de la situation avec des catholiques dans six pays neutres. Je n'en ai pas trouvé un seul qui ne priât pour notre victoire. Et quant au Vatican, la récente encyclique (d'octobre 1939) montre avec clarté où vont ses sympathies.

Je laisse à d'autres le soin de trancher si notre guerre est ou non une croisade. Disputes de mots qui me semblent bien mesquines quand on songe au formidable enjeu de cette guerre. Ce qu'il y a de paradoxal dans la situation présente, c'est que le salut de la civilisation chrétienne en Allemagne et en Pologne dépend, pour une très large part, de la détermination de la France et de la protestante Angleterre à comprendre à fond ce fait-là. Tout ce que nous demandons à nos amis catholiques d'Amérique, c'est leur sympathie et leurs prières.

Si les Nazis, ayant conquis l'Amérique du Sud, déclenchaient une guerre contre les Etats-Unis, il me paraîtrait inopportun d'entamer une discussion sur les petits côtés de l'histoire américaine. Je pourrais alors me déclarer énergiquement pour une politique de neutralité, mais je ne serais pas "isolationniste" dans mes prières. Tout au contraire, avec toute la sympathie de l'amitié, je suivrais la lutte que mèneraient les Américains pour la défense non seulement de la civilisation chrétienne, mais aussi de cette conception de la liberté et de dignité humaine qui a ses racines à Athènes. Dans un pareil conflit, aucun catholique n'a le droit de préconiser l'isolationnisme spirituel.

Je n'aurais pas écrit ces lignes telles quelles si je n'étais pas persuadé que mes amis anglais ont mal jugé de l'attitude des catholiques américains, alors que l'immense majorité de ceux-ci prient, j'en suis convaincu, pour la défaite de Hitler et de Staline.

ARNOLD LUNN.

"AMERICA"

Une histoire pour vous

Le moineau dans la salle de festin.

L'évêque saint Paulin était venu à la cour d'Edwin, le roi païen de Northumberland, celui-ci lui demanda si le christianisme donnait la solution du problème de l'origine et de la destinée de l'homme. "Un de mes courtisans, ajoute-t-il, prétend que l'homme est comme un passereau qui, des ténèbres épaisses de la nuit, entre dans une salle brillamment éclairée, qui y passe quelques instants et en sort par une fenêtre opposée sans que personne sache d'où il vient ni où il va". Saint Paulin lui répondit que le christianisme donnait précisément les solutions exactes de ces problèmes, et il commença à expliquer le symbole des Apôtres. Il montra comment le premier article enseigne que l'homme ressuscitera à la fin du monde pour vivre éternellement. Ces explications plurent à ses auditeurs et beaucoup d'entre eux demandèrent le baptême.

Il ne faut cesser de la répéter, la religion est pour notre intelligence une lumière divine qui l'éclaire sur les questions les plus importantes de la vie.

Le MOIS

Au sommaire du dernier numéro de la Revue LE MOIS (5 mai 1940), les articles : **La Pologne souffre**, par Louis Lonay; **La guerre aérienne et aéro-navale**, par le Cte Châteauneuf; **Pourquoi l'U. R. S. S. convoite la Bessarabie**, par E. Aroneanu; **M. Ouang Ching-ouei**, par G. Margouliès; **Centenaires portugais**, etc.

En outre, une **Chronique mensuelle de la guerre**, de multiples informations sur l'actualité politique, économique, sociale, littéraire, artistique et scientifique dans le monde entier.

L'ACTUALITE PAR L'IMAGE

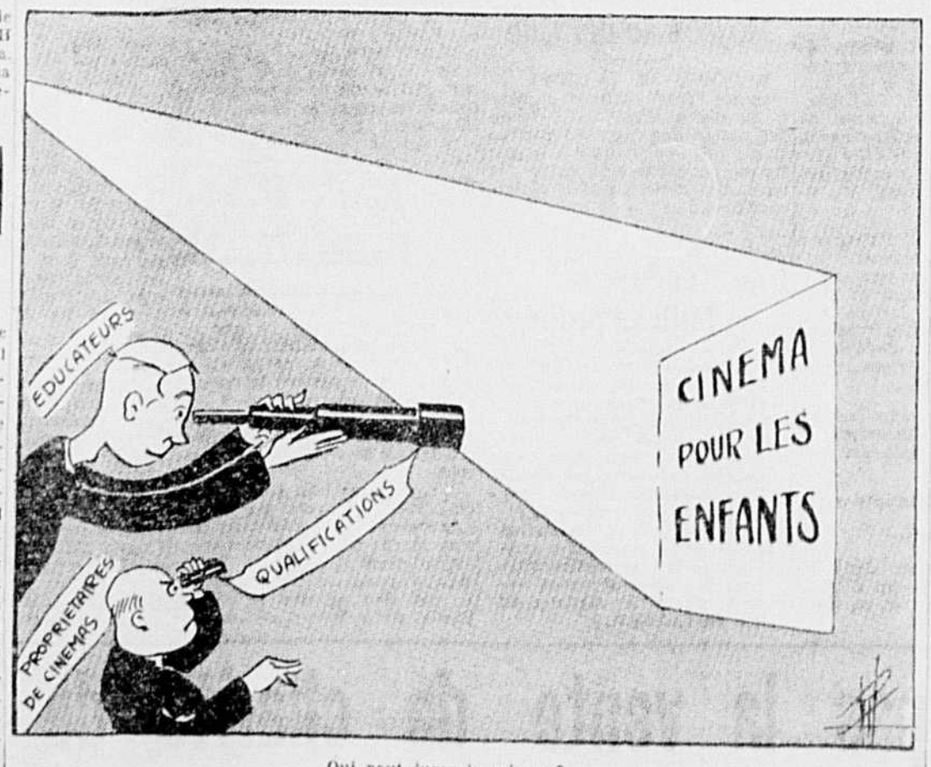

Qui peut juger le mieux ?

Le séminaire de Rimouski

(SUITE)

C'est ainsi que s'est constituée "l'Amicale des Anciens" conviée au Séminaire non pas seulement tous les vingt ans, mais chaque mois, alors que se réunissent à sa table ou dans sa tabagie, les officiers disponibles de l'Amicale et leurs amis, des professionnels, des hommes d'affaires, des industriels, des financiers, tout ce que la florissante ville de Rimouski compte d'influences sociales, d'hommes sérieux et bien intentionnés, au courant des besoins du peuple.

De ces propos de table et de tabagie entre professeurs, intellectuels et hommes pratiques, sont issues ces initiatives surprenantes de la part d'un séminaire que l'on ne croyait jusqu'ici apte qu'à manufacturer des bacheliers. Mais qu'on le remarque bien, tout cela s'est fait sans rien retrancher aux vieux programmes héréditaires, que trop de gens encore s'imaginent être le "nec plus ultra" de la formule du génie dans tous les domaines.

La première question que se sont posée ces hommes, décidés d'apporter un remède au mal profond de leur peuple, ç'a été une question de géographie. Tressaillez d'allégresse, mânes encore vivantes des grandes Ecoles sociales, économiques et politiques ! Question de géographie régionale par exemple, qui comporte non seulement la connaissance des bornes de la région mais encore celle des peuples et des bêtes qui l'habitent, du sous-sol qu'elle contient, des mers qui l'entourent, des richesses latentes qui la comblent, des possibilités industrielles, des moyens de peuplement, des moyens de vivre pour ensuite agir, "marcher à la conquête de l'idéal de nos pères" sans crever de faim.

Leur première initiative fut celle qui s'imposait à une région et à un peuple essentiellement agricole comme celui de Rimouski : une **Ecole moyenne d'Agriculture.** Lorsqu'elle fut fondée et ouverte, la seconde année déjà trop petite pour recevoir tous ces fils de cultivateurs, avides d'apprendre comment tirer de l'ornière le domaine familial qui n'avait peut-être rien changé à ses méthodes depuis un siècle, l'on comprit mieux l'âme de Monseigneur de Laval — le fondateur du premier Séminaire — qui en avait fait autant.

Mais on l'a compris davantage, l'on en vécut, l'on en vit encore et l'on en vivra toujours, depuis qu'à l'Ecole moyenne d'Agriculture s'est ajouté au commencement d'Ecole Technique, sous le nom **d'Ecole des Arts et Métiers**, grâce à la munificence d'un des plus assidus aux réceptions de l'Amicale, Monsieur J.-A. Brillant, le banquier du Bas St-Laurent.

Le Séminaire de Rimouski n'a donc rien oublié de tout ce qui constituait l'âme de ceux qui l'ont le plus aimé et le mieux servi : Monseigneur Tanguay le fondateur de l'école industrielle, l'abbé Potvin, le premier professeur de latin, et son Excellence Mgr Jean Langevin, le premier évêque de Rimouski.

S'ils vivaient, tous les trois y trouveraient leur compte, et aucune discussion ne s'élèverait entre eux pour savoir lequel a le plus de mérites dans la fondation du Séminaire de Rimouski. La question est résolue par le développement de l'oeuvre.

Il y a plus.

Sous le même couvert, chaque mois de l'année scolaire, deux publications "la Vie écolière" et l'"Amicale des Anciens" s'en vont porter, à qui veut les connaître, de la Baie d'Hudson aux Antilles, et du Labrador au Mandchoukouo, les aspirations de ceux qui étudient sous la tutelle de l'Alma Mater, les soucis, les bonheurs, les revers ou les deuils des anciens qui travaillent, qui luttent ou qui souffrent de par le monde. C'est le lien de la grande famille collégiale. Qui n'avouerait en avoir souvent fait ses délices ? Qui méconnaît, à l'heure présente, les brillants talents de notre dernier Prix du Prince de Galles, qui nous sert si gentiment, des "petites choses" littéraires dignes de Daudet ?

Enfin, si je suis bien informé, le cours commercial, qui intrigue tant de gens, va se transformer, s'il ne l'est déjà, en une **Ecole de Commerce**, en attendant l'**Ecole de Marine** dont on parle depuis longtemps.

Habituellement, des cours de droit et d'hygiène sont donnés par des professionnels.

Des cours gratuits du soir s'adressent aux ouvriers durant l'hiver.

Les cours publics de l'Amicale couronnent ce nouvel organisme d'éducation.

— DEMAIN —

Que sera le Séminaire de Rimouski, demain ?

— Une extension universitaire, pensent les uns.

— Une "Université rurale" a eu la crânerie de prédire un jeune professeur enthousiaste, plein d'idées et de talents. Sait-on jamais ? Il y a des mots de fortune que les événements justifient.

Mais le nom importe peu. C'est la réalité qu'il faut signaler à l'attention des éducateurs, des Mécènes et des gouvernements, tout de suite, aujourd'hui, avant ces grandes assises au cours desquelles se coudoieront toutes les influences sociales issues de cette réalité.

Demain, avec plus d'ampleur encore, le Séminaire de Rimouski ne saurait être autre que ce qu'il est aujourd'hui : un groupement d'Ecoles adaptées aux besoins de la région, à la capacité des intelligences, aux nécessités premières, aux cris de l'heure. Greffé sur le tronc-mère des études classiques, l'esprit de ces Ecoles, catholique, français, terrien et populaire, a donné la preuve qu'une nouvelle formule d'éducation est trouvée, d'autant plus facile d'adaptation qu'elle répond à toutes les aspirations de l'âme canadienne à laquelle ont manqué, jusqu'ici, des éléments naturels de perfectionnement.

Dans notre éducation, il y a une carence d'ampleur et de charité dans tous les sens. L'on s'est cultivé pour soi, le plus souvent dans un milieu inadapté. L'ambiance naturelle nous a fait défaut. Si l'on comprend, plus ou moins, ceux qui nous ressemblent, élevés comme nous, en serre-chaude ou en boîte carrée, les légions dont nous sommes censés être les chefs nous regardent mais ne nous reconnaissent pas. Et nous de même. Au risque d'être banal, j'ose répéter avec bien d'autres, que notre esprit est totalement à remodeler, et que cette opération ne se fera pas sans secours directs mais bien davantage avec des sacrifices, du dévouement et de l'amour.

Une renaissance a toujours eu à son origine des petites équipes d'indépendants, de volontaires et de convaincus qui se sont tués à leur tâche.

L'équipe admirable de rénovateurs que je signale aujourd'hui à l'attention publique, c'est l'équipage du Séminaire de Rimouski, mon Alma Mater. "Voyez comme ils s'aiment",... et comment ils sèment.

Joseph GAUVREAU

ÉPHÉMÉRIDES

10 JUIN 1741

UN CANADIEN EMIGRE EN FRANCE

Le nombre des Canadiens qui émigrèrent en France après la cession du pays fut peu élevé, mais il y a quelques cas typiques, comme ce membre de la grande famille Taschereau, Charles-Antoine, né le 10 juin 1741 au Canada. D'abord, enseigne dans un régiment de la marine, il fut nommé, à l'âge de 19 ans, commandant de l'artillerie aux Trois-Rivières. C'était l'année de la bataille des Plaines d'Abraham. A la reddition, il passa en France, où il continua à servir le roi. Il rendit des services importants à Saint-Domingue, en Corse en sur la côte américaine, où il participa au blocus organisé par M. de Choisy, sous le commandement de Rochambeau. Il fut fait chevalier de Saint-Louis. Il se retira de l'armée en 1790, mais vécut jusqu'en 1820 ayant vu les horreurs de la révolution, le règne de Napoléon, sa chute et la restauration. Il entretint constamment des relations d'amitié avec les membres de sa famille restés en Amérique.

Infirmières de Ste-Agathe-des-Monts

● Groupe d'infirmières bénévoles de Ste-Agathe-des-Monts, qui ont reçu dernièrement leur certificat d'infirmière de la Croix Rouge. A l'extrême droite, au premier plan, Mlle Blanche Quesnel, directrice du cours de "soins aux malades", à Ste-Agathe-des-Monts.

(Photo Studio des Laurentides)

Réunion d'amicalistes à Rimouski

RIMOUSKI. — (D. N. C.). — Les anciennes élèves du couvent des SS. de la Charité, au nombre de plus de 200, se sont réunies, dimanche, le 2, à leur Alma mater, pour l'assemblée annuelle de leur amicale.

Au nombre des anciennes élèves de cette institution, présentes à la réunion, l'on remarquait Mme Romuald Fiset, épouse de l'ex-magistrat Fiset, de Rivière-du-Loup; Mme Françoise St-Laurent et Zabulon Côté, de Rimouski, ainsi que deux anciennes présidentes de l'amicale, Mme Louis Dion et Mlle Emilie Caron.

A l'ouverture de la réunion, la présidente actuelle, Mme Arthur Gendreau, souhaita la bienvenue aux amicalistes. Il y eut ensuite salut du Très St-Sacrement, visite de la maison, goûter, et soirée des anciennes. La réunion de l'après-midi était réhaussée par la présence de M. le chanoine Adolphe Tremblay, curé de la cathédrale et de M. l'abbé Antoine Perrault, ainsi que de l'aumônier de l'hospice, le R. Théodule Desrosiers.

Mme Edmond Plamondon

Dimanche le 9 juin, s'éteignait pieusement, après une maladie soufferte avec résignation, Mme Edmond Plamondon, âgée de 80 ans, mère de M. J.-A. Plamondon, voyageur de commerce, de la rue St-Amable.

Née Amanda Légaré et native de Ste-Foy, la défunte était la tante de la Révde Soeur Ste-Alphonsine de la Congrégation Notre-Dame, décédée récemment à Montréal, et la cousine de la Révde Soeur St-Gaudiose des SS. de la Charité.

Outre son fils, Mme Plamondon laisse pour pleurer sa perte Mme J.-A. Plamondon, sa bru; Mlles Yolande, Lucette, Colombe; MM. Jean et Yvon, ses petits-enfants; Mlle Florentine Legaré, sa soeur; Mmes Daniel Plamondon, de Riv.-du-Loup; Omer Plamondon, de Chicago; Bruno Pilon et Arthur Desroches, de Montréal, ses belles-soeurs.

MM. Joseph Plamondon, de Chicago; Antonio Plamondon, de Montréal, ses beaux-frères; Mmes J.-A. Leclerc, de Laprairie; F. Tremblay, H. Pépin, J. Lolier, de Montréal; Mme P.-W.-A. Wells, et Mlle M. Plamondon, de Riv.-du-Loup; MM. J.-A. Legaré, de Montréal; Albert Legaré, de Lacolle; Roméo Legaré, de Porcupine; P.-A. Plamondon, vétéran et Jules Plamondon de l'"Action Catholique", neuveux et nièces.

La défunte était membre de la Fraternité du St-Sacrement (Tiers-Ordre), des Dames de Ste-Anne et de l'Union de Prières de la paroisse St-Jean-Baptiste.

Les funérailles auront lieu mercredi le 12, en l'église du St-Coeur de Marie, Grande-Allée, à 10 heures.

Recrutement

OTTAWA, 7. — (BUP). — Le ministre de la Défense, Norman Rogers, annonce aujourd'hui que le recrutement des troupes affectées aux travaux forestiers et ferroviaires outre-mer commencera immédiatement au Canada.

Dégâts par le vent à Broughton-est

Broughton-Est, (D. N. C.) —Le vent, qui souffilait avec violence, jeudi, a causé des dommages au village Sacré-Coeur de Jésus.

Une partie de la tôle qui recouvrait le toit du couvent a été arrachée.

Une dépendance située dans le village et appartenant à M. Charles Perron, s'est effrondée sous la poussée du vent.

On n'a pas eu, touttefois, d'accident sérieux à enregistrer.

Une exposition à Saint-Roch

Une grande exposition aura lieu ces jours-ci au pensionnat de St-Roch, dirigé par les RR. SS. de la congrégation Notre-Dame.

Plusieurs articles seront exposés à la vue des visiteurs et visiteuses. L'exposition comprendra notamment des exhibits de dessin, peinture et travaux manuels. Elle a ouvert ses portes dimanche le 9, pour durer jusqu'à mercredi soir. Les salles resteront ouvertes toute la journée jusqu'à 8 heures du soir.

Aidons les réfugiés Belges

Ils ont vécu des heures tragiques et ils sont dans le plus complet dénuement.
Secourons-les par l'entremise du
Comité de secours aux victimes belges de la guerre.
37, rue St-Nicolas, Québec

RADIO

* Emission recommandée par le Centre Catholique d'Action Radiophonique.

ECOUTEZ, AUJOURD'HUI

12.00 midi—CBV-CBF—Le réveil rural.
*12.15p.m.—CHGB—Nouvelle de l'"Action Catholique".
12.30 p.m.—CHRC—Nouveautés musicales.
12.30 p.m.—CBV-CBF—Radio-Journal.
*1.00 p.m.—CHRC—Nouvelles de l'"Action Catholique".
2.00 p.m.—CBV-CBF—Chansons françaises.
2.15 p.m.—CBV-CBF—La rue principale.
3.00 p.m.—CBV-CBF—Les chefs-d'oeuvre de la musique.
3.45 p.m.—WABC—Concert.
4.00 p.m.—CBV-CBF—Fémina.
4.00 p.m.—WABC—Concert Curtis.
4.30 p.m.—Récital de piano, par Mlle Marcotte.
5.00 p.m.—CBV-CBF—Les plus beaux disques.
5.35 p.m.—CBV—En marge des émissions de Radio-Canada, pour la soirée.
6.15 p.m.—CBV-CBF—Louis Francoeur.
6.15 p.m.—CBV-CBF—Radio-Journal.
7.00 p.m.—CBV-CBF—La pension Velder.
7.30 p.m.—CBV-CBF—La Bonne Chanson.
7.30 p.m.—CHRC.—O. Légaré et ses boute-en-train.
7.45 p.m.—CBV-CBF—Un homme... et son péché.
7.45 p.m.—CBM—Histoire des marionnettes.
8.00 p.m.—CHRC—Au magasin du père Maiburin.
8.00 p.m.—CKCV—Roland Séguin.
Un programme de chansons choisies vous est offert tous les lundis soir, à 8 hh., au poste CKCV, par Roland Séguin, ténor.
8.00 p.m.—CBV-CBF—Avec nos troupes outre-mer.
8.15 a.m.—CHRC—Radio-Jociste : "L'histoire de la J.O.C." Au micro : Mlle Florence Joly.
8.30 p.m.—CKAC-CHRC—Album populaire.
8.30 p.m.—CBV-CBF—Symphonie de Toronto.
9.00 p.m.—CBV-CBF—Orgue.
9.00 p.m.—CBV-CBF—Récital de piano par Mary Munn.
9.30 p.m.—CKAC—Théâtre.
10.00 p.m.—CBV-CBF—Concert.
10.15 p.m.—CKAC—Le restaurant Alouette.
10.30 p.m.—CBV-CBF—Les chroniques scientifiques de Radio-Canada.
10.30 p.m.—WABC—Eugenie Buxton, pianiste, et orchestre.
10.30 p.m.—WABC—Orchestre.
11.00 p.m.—CBV-CBF—Radio-Journal.
11.30 p.m.—CHRC—Les tziganes.
11.30 p.m.—CBV-CBF—Orchestre.

LES ONDES COURTES

7.30 p.m.—LONDRES — Causerie — "The Empre at War", GSD, 11.75 meg., 25.5 m.; GSC, 9.58 meg., 31.3 m.
9.30 p.m.—PARIS — Bulletin — TPA, 11.72 meg., 25.6 m.; TPB, 11.84 meg., 25.33 m.; TPC, 9.52 meg., 31.51 m.
9.40 p.m.—ROME — Chants napolitains — 2RO3, 31.15 m.; 2RO4, 25.40 m.; 2RO6, 19.61 m.
11.00 p.m.—ROME — Nouvelles — 2RO3, 31.15 m.; 2RO4, 25.40 m.; 2RO6, 19.61 m.
12.00 a.m.—LONDRES — Bulletin — GSC, 9.58 meg., 31.3 m.
12.00 a.m.—PARIS — Musique — TPA, 11.72 meg., 25.6 m.; TPB, 11.84 meg., 25.33 m.; TPC, 9.52 meg., 31.51 m.
2.45 a.m.—PARIS — "La Vie en France" — TPA, 11.72

ECOUTEZ, DEMAIN

8.00 a.m.—CBV-CBF—Radio-Journal.
*8.15 a.m.—CHRC—Prière du matin.
8.30 a.m.—CBV-CBF—Concert.
8.30 a.m.—CBV-CBF—Joyeux réveil.
9.00 a.m.—CKAC—Voisinons.
9.00 a.m.—CBV-CBF—Intermède musical.
9.15 a.m.—WABC—Concert.
9.30 a.m.—CBV-CBF—Les chansons que vous aimes entendre.
*9.30 a.m.—CHRC—Prière du matin.
*9.45 a.m.—CKCV—Les nouvelles de l'"Action Catholique".
10.00 a.m.—CBV-CBF—Vie de famille.
10.15 a.m.—CBV-CBF—Courrier-confidence.
10.15 a.m.—CHGB—Musique militaire.
10.30 a.m.—CBV-CBF—Quelles nouvelles.
10.45 a.m.—CHRC-CKAC—Grande soeur.
11.00 a.m.—CKAC—Albert Séguin, pianiste.
11.45 a.m.—CHGB—Orchestre hongrois.
11.45 a.m.—CBV-CBF—Heure symphonique.
12.00 midi—CBV-CBF—Le réveil rural.
12.30 p.m.—CBV-CBF—Radio-Journal.
1.00 p.m.—CHRC—Nouvelles de l'"Action Catholique".
1.00 p.m.—CBV-CBF—Orchestre.
*1.15 p.m.—CHGB—Nouvelles de l'"Action Catholique".
1.15 p.m.—CHRC—Causerie.
2.00 p.m.—CBM—Un discours du maire LaGuardia.
Le maire F.-H. LaGuardia, de New-York, prononcera un discours au congrès annuel de la Fédération des Maires et des Municipalités du Canada, le mardi, 11, à 2 heures de l'après-midi. Ce discours sera transmis par les postes de Radio-Canada.
2.15 p.m.—CBV-CBF—La rue principale.
2.30 p.m.—CBM—Récital de piano.
2.45 p.m.—CKAC—Invitation à la valse.
4.00 p.m.—CBV-CBF—Fémina.
4.00 p.m.—CHGB—Concert.
4.00 p.m.—CONCERT de l'institut de musique de Cleveland.
4.30p.m.—CKAC—Les mardis de saint-Antoine.
4.30 p.m.—CBV-CBF—Récital de chant par M. G. Betournay, chanteur.
4.45 p.m.—CBV-CBF—Anniversaires canadiens.
5.00 p.m.—CBV-CBF—Les plus beaux disques.
5.30 p.m.—CKAC—La rue principale.
5.40 p.m.—CBV—En marge des émissions de Radio-Canada... pour la soirée.
6.15 p.m.—CBV-CBF—Louis Francoeur.
6.30 p.m.—CBV-CBF—Radio-Journal.
7.00 p.m.—CBV-CBF—La pension Velder.
7.00 p.m.—CHRC—La chanson de Paris.
*7.15 p.m.—CKCV—Nouvelles de l'"Action Catholique".
7.30 p.m.—CBV-CBF—Récital de chant.
7.30 p.m.—CHLP—Mélodies.
7.45 p.m.—CBV-CBF—Revue des revues.
M. Olivier Carignan, homme de lettres, reviendra au micro de Radio-Canada, le mardi, 11, à 7 h. 45 du soir, sous cette rubrique, — la Revue des Revues —. Il résumera ce que l'on dit, dans les principales revues françaises et canadiennes, des choses de l'heure et des opinions.
7.45 p.m.—CHRC—Les mémoires du Dr Lambert.
7.45 p.m.—CKCV—Germaine et ses chansons.
8.00 p.m.—CHRC—Orchestre du Château Frontenac.
8.00 p.m.—CBV-CBF—Le festival de la Bonne Chanson sera radiodiffusé.
*8.00 p.m.—CHRC—RADIO-JOCISTE : "Les services sociaux de la J.O.C." — Au micro : René Gosselin.
8.00 p.m.—CKCV—Fred Tremblay et ses élèves.
8.15 p.m.—CHGB—Piano.
8.30 p.m.—CBV-CBF—Concert d'orchestre.
Le mardi, 11 juin, à 8 heures et demie du soir, Radio-Canada fera entendre, de ses studios de Québec, Madame Corinne Lagarde-Lesage, soprano, et un orchestre sous la direction de J. Robert Talbot. Voici les oeuvres au programme :
Mireille ..... Gounod
L'orchestre.
Chanson Norvégienne ..... Fourdrain
Corinne Lagarde-Lesage, soprano.
Rondo sur un thème de Boethoven ..... Kreisler
L'orchestre.
"Contentement" ..... Pearl-G. Curran
Corinne Lagarde-Lesage, soprano.
Romance ..... Tschaikowski
L'orchestre.
Après un Rêve ..... Fauré
Corinne Lagarde-Lesage, soprano.
Finale de la 1ère symphonie ..... Beethoven
L'orchestre.
8.30 p.m.—CKCV—Le tourbillon.
*8.30 p.m.—CHRC—Radio-Lacordère.
9.00 p.m.—CHGB—Disques.
9.00 p.m.—CHRC—Chant.
9.00 p.m.—CKCV—HEURE DE LA RIVE SUD.
Les industries de Lévis se sont réunies pour présenter un programme au poste CKCV, le mardi soir à 9 heures, c'est l'Heure de la Rive Sud.
9.00 p.m.—CHGB—Orgue.
9.00 p.m.—CBV-CBF—Les Canadian Grenadiers Guards.
9.30 p.m.—WABC—Concert.
9.30 p.m.—CHRC—Les joyeux copains.
9.30 p.m.—CBV-CBF—Concert.
10.00 p.m.—CBV-CBF—Refrains d'hier et d'aujourd'hui.
10.30 p.m.—CBV-CBF—Les Maitres de la Musique.
Mlle Annette Brunet, pianiste, à ce concert des Maîtres de la Musique, le mardi, 11, à 10 h. 30 du soir, à Radio-Canada, jouera le IIIème Concerto en Do mineur, de Beethoven. L'orchestre exécutera, sous la baguette d'Alexandre Brott, l'Ouverture Coriolan et le Premier mouvement de la Symphonie Pastorale du même compositeur.
10.30 p.m.—WABC—Orchestre d'Indianapolis.
11.00 p.m.—CBV-CBF—Radio-Journal.
11.30 p.m.—CHRC—Trois voix en harmonie.

LES ONDES COURTES

7.35 p.m.—BUDAPEST—Opérettes. HATB, 9.82 meg., 31.17 m.
9.15 p.m.—LONDRES—"Vanity Fair". GSD, 11.75 meg., 25.5 m.; GSC, 9.58 meg., 31.3 m.
9.40 p.m.—ROME—Concert. 2RO3, 31.15 m.; 2RO4, 25.40 m.; 2RO6, 19.61 m.
10.15 p.m.—PARIS—Opéra. TPA, 1172 meg., 25.6 m.; TPB, 11.84 meg., 25.33 m.; TPC, 9.52 meg., 31.51 m.
11.00 p.m.—LONDRES—"I Believe in Democracy". Causerie du Dr A.-D. Lindsay. GSC, 9.58 meg., 31.3 m.
11.00 p.m.—ROME—Nouvelles. 2RO3, 31.15 m.; 2RO4, 25.40 m.; 2RO6, 19.61 m.
12.45 a.m.—PARIS—Bulletins. TPA, 11.72 meg., 25.6 m.; TPB, 11.84 meg., 25.33 m.; TPC, 9.52 meg., 31.51 m.
2.30 a.m.—PARIS—Bulletins TPA, 11.72 meg., 25.6 m.; TPB, 11.84 meg., 25.33 m.; 2PC, 9.52 meg., 31.51 m.

ECOUTEZ LE RADIO-JOURNAL
L'ACTION CATHOLIQUE

A CKCV Québec	A CHRC Québec	A CKCV Québec
à 9 h. 45 a.m.	à 1 h. p.m.	à 7 h. 15 p.m.
Tous les jours, dimanche excepté	Tous les jours, dimanche excepté	Tous les jours dimanche excepté

CHGB Ste-Anne de la Pocatière
à 12 h. 15 p.m. — Tous les jours, dimanche excepté.

Si votre sport favori est la natation
Vous préfèrerez un maillot
Acheté aux plus grands magasins de Québec
LA COMPAGNIE PAQUET LIMITÉE

Maillots de bain -- Sorties de bain
Pour dames, fillettes, enfants

Votre maillot de bain est-il périmé, désuet, démodé ?

Il ne faut pas que cela soit! Venez nous voir, notre assortiment vous facilitera le choix des articles qu'il vous faut renouveler.

Nous avons des maillots de bain en des styles qui vous créeront une personnalité, un physique – peu importe quel que soit le vôtre. Notre choix est considérable.

Couleurs charmantes – gais patrons – Des tissus nouveaux, tels que :
Laine, Crêpe coton ou Crêpe de soie, Jersey, Popeline, Satin, Velva Lure, Lastex, Rippley, Soie moirée, etc.

Maillots pour dames ..... $1.98 à $9.95
Maillots pour fillettes .... 39c. à $2.98

Sorties de bain de toute beauté
En tissu mèche de bougie (candle wick) des plus confortables — Choix superbe de couleurs attrayantes — $2.98 à $9.95

Honorez-nous d'une visite.
Salon de confection pour dames.

* Nous VENDONS au COMPTANT SEULEMENT et l'ECONOMIE qui en résulte rejaillit sur les PRIX de nos MARCHANDISES.

JEANNOT L'INVINCIBLE 1114 — par Lym Young

MONSIEUR, MADAME ET FISTON 304 — par Chic Young

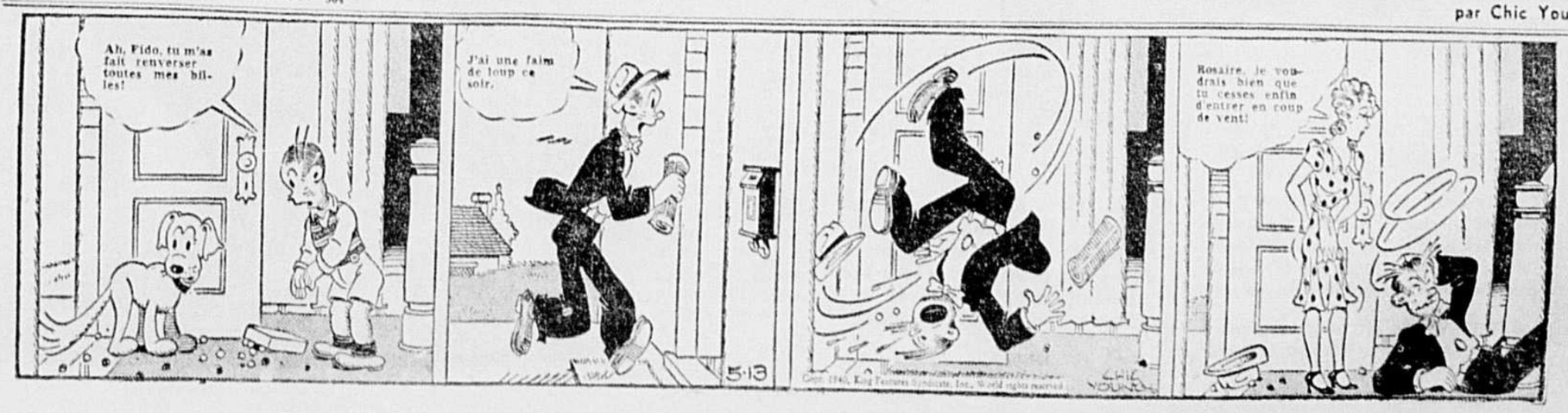

Je voudrais convaincre les autres que la vie est singulièrement précieuse, si l'on sait ce.
OLLE-LAPRUNE

La vérité sur les CORS—

● Les CORS, causés par la pression et le frottement, deviennent souvent gros et douloureux. Les couper soi-même n'apporte qu'un soulagement temporaire et expose à l'infection.

Il est maintenant facile d'enlever les cors. Vous appliquez sur le cor un Emplâtre Blue-Jay. Le tampon de feutre (C) soulage vite la douleur en étant la pression. Le médicament spécial (D) agit sur le cor, le détache doucement et permet de l'enlever. Puis, en évitant la pression qui cause les cors, vous pouvez les empêcher de se reformer. Achetez Blue-Jay aujourd'hui — 25c pour 6.

Emplâtres anti-cor **BLUE-JAY** BAUER & BLACK

Noces d'argent sacerdotales

RIMOUSKI. — (D. N. C.). — Cette année, six prêtres du clergé rimouskois, anciens élèves du séminaire de cette ville, ont déjà fêté ou fêteront bientôt le 25e anniversaire de leur ordination sacerdotale. Ce sont :

M. l'abbé Albert Ouellet, curé de St-Valérien, ordonné le 13 mai 1915; pour lui, cet anniversaire sera réhaussé, le 15 juin, par la consécration de sa nouvelle église.

M. le chan. Flavius D'Anjou, procureur du séminaire, ordonné le 23 mai; le 21, un souper de famille, pris au séminaire, et auquel assistaient nombre de prêtres du ministère, signala cet anniversaire.

M. l'abbé Pierre Saindon, curé de St-Donat, ordonné le 30 mai; de belles fêtes lui ont été faites ces jours derniers par ses paroissiens.

MM. les abbés John Ross, curé de Ste-Florence et Joseph Dumas, auxiliaire à St-Hubert, ordonnées le 18 septembre.

Enfin, M. l'abbé Louis-Joseph Lavoie, curé de St-Luc de Matane, ordonné le 19 septembre.

"Il est indispensable aux jeunes commerçants de faire partie de leur Chambre de Commerce.

Ouverture le 18

CHICOUTIMI. — (D.N.C.). — L'ouverture officielle de la Villa de la Jeunesse, à Laterrière, se fera le 18 juin. A cette occasion, il y aura souper champêtre à 7 h. Un autobus spécial partira de Chicoutimi à 6 h. 15 pour la Villa. En plus du souper, il y aura des attractions spéciales. Les cartes se vendent $0.75.

La Vie Sociale

L'honorable Henri Groulx ministre de la Santé et madame Groulx ont accordé leur distingué patronage pour "Les Variétés musicales", présentées par un groupe d'artistes québécois en aide à l'oeuvre du refuge des sourds-muets et des aveugles, qui auront lieu le jeudi, 13 juin au palais Montcalm.

Samedi soir a eu lieu au chalet du Royal Québec Golf Club, à Boischatel, la soirée d'ouverture de la saison sportive et mondaine, ou le longe et les salons étaient décorés d'une profusion de fleurs printanières. Les membres du club et leurs amis se pressaient à cette brillante réception.

Les personnes dont les noms suivent ont assisté ce midi au déjeuner de l'association des ligues de la jeunesse féminine, qui a eu lieu au manoir saint-Castin, lac Beauport, ce sont : mademoiselle Cécile Matte, madame Gaston Soucy, madame Henri Grenier, madame Jean Garneau, madame Mathieu Samson, madame Paul Brunet, madame Paul Miquelon, madame Emile Delâge, madame Harry Lamb, madame James Terreau, madame Edgar Gosselin, madame J.-M. Décarie, Mlles Louise Taschereau, Alice Amyot, Anina Pelletier, Madeleine Sévigny, Georgette Fournier, Marie - Paule Morisset, Marguerite et Françoise Bédard, madame J.-E. Perron, mesdemoiselles Madeleine Simard, Gisèle Juneau, Thérèse Blouin, Carmen Déry, Thérèse Champoux, Rita Embregts, Lucette Beaubien, Madeleine Laliberté, Irène Campeau, Pauline Fortin, Jacqueline Aubé, Louisette Métayer, Denise Trudeau, Carmen Martin, Madeleine Grenier.

Mademoiselle Claire Gagné, de Sherbrooke, passe quelques jours à Québec, où elle a assisté ce midi, au déjeuner de l'association des ligues de la jeunesse féminine qui a eu lieu, au manoir Saint-Castin, Lac-Beauport.

Madame Lavery Sirois passe quelque temps à Baie Comeau, l'invitée de ses parents, M. et madame J.-A. Duchesneau.

M. et madame Gaston Gourdeau annoncent le mariage de leur fille Claire à M. John-J. Hodgson, fils de M. John-G. Hodgson, décédé, et de madame Hodgson, de Québec. La bénédiction nuptiale leur sera donnée le samedi, 22 juin à 10 heures et 30, en l'église de Sainte-Catherine.

Mademoiselle Helen Janitch est de retour à Québec, après avoir passé quelque temps à New-York.

Mademoiselle Marguerite Bédard est de retour de Montréal, où elle a passé quelque temps.

Mademoiselle Denise Ouimet, d'Ottawa est de passage en notre ville, où elle a assisté ce midi, au déjeuner de l'association des ligues de la jeunesse féminine, qui a eu lieu au manoir Saint-Castin, Lac-Beauport.

M. et madame Jean Sénécal étaient de passage aux Eboulements en fin de semaine, les invités de M. et de madame E.-E. Castonguay.

M. et madame Gaston Esnouf sont de retour de Sherbrooke, où ils ont passé la fin de semaine.

M. Gaston Soucy fait un voyage d'affaires dans la métropole.

M. et madame Paul Gauthier, de Montréal, ont passé la fin de semaine à la Beauce.

Mademoiselle Claire Champoux est de retour de Montréal, où elle a passé la fin de semaine.

Mesdemoiselles Béatrice Campbell et Harriet Cuttle passent quelques jours dans la métropole américaine.

Mademoiselle Madeleine Grenier est de retour de Sherbrooke, où elle a passé la fin de semaine.

Mademoiselle Pauline Saint-Pierre, de Sherbrooke, est de passage à Québec, où elle a assisté ce midi, au déjeuner de l'association des ligues de la jeunesse féminine.

Mademoiselle Monique Lambert est partie pour New-York, où elle passera quelque temps.

Mademoiselle Louise Coderre, de Sherbrooke, de passage à Québec, a assisté ce midi, au déjeuner de l'association des ligues de la jeunesse féminine, qui a eu lieu au manoir Saint-Castin, Lac-Beauport.

Le docteur et madame André Samson annoncent la naissance d'un fils.

Madame Paul Pelletier est retournée à Lachute, après avoir passé quelques jours en notre ville.

Le docteur et madame Marcel Langlois sont de retour de Sherbrooke, où ils ont passé la fin de semaine.

Mademoiselle Claire Garneau est partie pour la Rivière-du-Loup, où elle passera les mois d'été.

Mademoiselle Juliette Mercier a reçu dimanche à un shower et à l'heure du thé, en l'honneur de mademoiselle Gertrude Bédard, G. M. G., à l'occasion de son prochain mariage au docteur M. Tremblay.

Mademoiselle Hélène Baillargeon est partie pour New-York, où elle passera quelque temps.

Madame H.-C. G. Mariotti et mademoiselle Joan Mariotti, sont de retour de Montréal, où elles ont passé quelques jours.

M. et madame Philippe Plamondon sont de retour de Montréal, où ils ont fait un bref séjour.

Mesdemoiselles Helen Tarkington, Anna Oldfild et Marlyn Payne, de Riton, New-Mexico passent quelques jours à Québec.

Mademoiselle Marguerite D'Anjou, de Rimouski, passe quelques jours en notre ville.

Le 27 juin, en la chapelle Saint-Louis de la Basilique de Québec, sera béni le mariage de mademoiselle Louise Baillargeon, fille de feu Elzéar Baillargeon, avocat, et de madame Baillargeon, au docteur Pierre Jobin, fils de M. le docteur et madame Albert Jobin.

Monsieur Paul-Ernest Royer et madame Royer (Alice Wright) annoncent la naissance d'une fille, Monique.

M. et madame Adélard Thibault, de Franklin, Côte-Nord, sont de passage à Québec, en route pour l'Ouest canadien.

Samedi, à neuf heures, avait lieu en l'église St-Charles de Limoilou, le mariage de Mlle Lucienne Bélanger, fille de M. et Mme L.-M. Bélanger, à Monsieur Henri Gingras, fils de M. et Mme A. Gingras, de Québec. La bénédiction nuptiale leur fut donnée par M. le chanoine A. Bonin, curé du Lac-Mégantic, cousin de la mariée.

Après la cérémonie religieuse, il y eut réception chez Kerhulu. M. et Mme Gingras partirent ensuite en voyage pour New-York et Atlantic City. A leur retour, ils résideront à Québec.

Monsieur et madame Charles Demers (née Juliette Francoeur) de Rimouski, annoncent la naissance de leur fille, Hélène.

Mesdemoiselles Marguerite, Germaine, Stella et Madeleine Plamondon ainsi que MM. Edouard et Henri Plamondon sont partis pour Montréal où ils assisteront à la réception donnée dans les salons du mess des officiers des Fusiliers Mont-Royal, à l'occasion des noces d'or de Monsieur et madame J.-Arthur Marchand.

Madame J.-Arthur Plamondon et mademoiselle Isabelle Plamondon sont parties pour Montréal où elles assisteront à la réception donnée dans les salons du mess des officiers des Fusiliers Mont-Royal, à l'occasion des noces d'or de Monsieur et Madame J.-Arthur Marchand.

Monsieur et madame Lorenzo Bernier (Thérèse Godbout) font part à leurs parents et amis de la naissance d'une fille, née le 4 juin, à l'hôpital St-François d'Assise et baptisée le 9, en l'église St-François d'Assise, sous les prenoms de Marie-Louise-Alvina.

Parrain: M. l'abbé Bernadin Godbout, oncle de l'enfant. Marraine : Mme L.-D. Bernier, grand'mère de l'enfant. Porteuse : Mlle Marie-Anne Godbout, tante de l'enfant.

Madame Gérard Lortie

● Madame Gérard Lortie (Charlotte Caron) mariée en l'église de Beauport. (Studio Audet)

Nouveaux époux

● M. VICTOR VOYER et madame Voyer (Irène Mayrand), mariés en la chapelle du Patronage de la côte d'Abraham. (Photo Roger Bell)

Prochain mariage

● Le docteur et madame A. Lacroix, de Québec, font part à leurs parents et amis du mariage prochain de leur fille Claire avec M. L.-P. Métivier, fils de M. P. Métivier, d'Armagh.

Récent mariage

● M. Julien Maheux et madame Maheux (Camilla Boisvert) mariés en l'église de Saint-Fidèle. (Photo R. Bell)

Saint-Roch

AUX PRIERES. — Léda Roberge épouse de feu Amédée Adam.

—Albert Poliquin, époux de dame Eva Carreau.

—R. Sr St-Jean-de-Jésus, C. N.-D., autrefois du couvent de St-Roch.

—Marie Huot, épouse de feu Charles Bourbeau.

QUETE. — La quête pour grand'messe se fera cette semaine.

VEPRES. — Les vêpres d'hier soir ont été suivies de la procession de la bonne mort.

EXPOSITION. — Jusqu'à mercredi soir, aura lieu dans les salles du couvent de St-Roch, l'exposition du dessin et des travaux d'aiguille des élèves.

ADORATION NOCTURNE. — Jeudi soir, de 9 à 10 h., aura lieu l'heure publique de l'Adoration nocturne. Cette heure sainte sera prêchée.

MARIAGES. — Paul-Emile Guy et Léonne Boucher.

—Joseph Jourdain et Jeanne Fortier.

GRAND'MESSES. — Les grand'messes de ce matin ont été chantées comme suit: à 8 h. 30, pour l'âme de Siméon Abel, recommandée par Mme Abel; à 7 h. 15, pour l'âme de G.-S. Marceau, recommandée par Mme Marteau; à 8 h., service anniversaire de dame Napoléon Jacques.

Les grand'messes de demain seront chantées aux intentions suivantes: à 5 h. 45, pour le bien spirituel et temporel de ceux qui ont contribué à la collecte de mai pour grand'messes; à 6 h. 30, pour l'âme de Jacques Fillion, recommandée par la succession; à 7 h. 15, pour l'âme de Paul Lapointe, recommandée par le personnel et les agents du bureau d'assurance Alfred Marois, ltée; à 8 h., service d'Union de Prières d'Anna Mercier; à 7 h., dans la crypte, en l'honneur du Sacré-Cœur, pour la paix; à 7 h. 30, service de la Ste-Famille de dame Clément Deschamps.

VOTRE MIROIR LE DIT
La Pâte Dentifrice
COLGATE'S
SPLENDID
Marque déposée au Canada
Achetez-en un gros tube aux magasins à 5 et 10c
10¢

Radios mis en ordre par des hommes qui SAVENT LEUR METIER

Chez nous vos appareils sont l'objet d'une attention experte leur mise en ordre se fait rapidement! Nous exécutons des réparations de toutes sortes bon ouvrage à prix économiques !

3 EXPERTS A VOTRE SERVICE

TELEPHONEZ

2-6458

pour un travail parfait

LINDSAY

C. W. LINDSAY & CIE LIMITÉE

Gagnante

● Mlle Gisèle Guay, âgée de 8 ans, enfant de M. et Mme Michel Guay, qui a gagné le deuxième prix dans le débat final, des "Amateurs de chez-nous" au Palais Montcalm, le jeudi 30 mai.

Nouveau sac amélioré qui agit comme FILTRE pour ces jeunes feuilles de thé de choix

Votre épicier vend les sacs de Thé Tender Leaf nouveaux et différents — 20 ou 100 au paquet — ainsi que le Thé Tender Leaf en paquets de 7 et 12 onces

LES SACS A THÉ SUPÉRIEURS dont vous avez entendu parler sont maintenant en vente! Chaque sac à Thé Tender Leaf est offert dans une enveloppe distincte, à l'abri de la manipulation. Le sachet lui-même est fait d'un papier-filtre spécial — insipide, inodore et insoluble dans l'eau.

L'eau chaude circule librement à travers le sachet, faisant ressortir toute la saveur merveilleuse du Thé Tender Leaf. Mais jamais la moindre parcelle de feuille de thé ne s'échappe dans la tasse, de sorte que le breuvage est toujours limpide. Essayez aujourd'hui les sacs à Thé Tender Leaf!

Mélange et mis en paquets au Canada

Café d'une saveur extra-fine

UNE SAVEUR plus riche — *une saveur de café plus véritable* — c'est ce que les Canadiens ont toujours trouvé dans le Café Chase & Sanborn.

Désormais, ce café supérieur, plus délicieux et plus savoureux, vous est présenté dans une jolie et nouvelle boîte "vacuum" argentée, qui le garde frais comme à sa sortie du torréfacteur.

Chacun de ces nouveaux et très attrayants récipients de Chase & Sanborn est rempli d'un café exquis, fait de fèves de caféier de choix, cultivées dans les montagnes, puis torréfiées juste à point — croquantes et d'un beau brun doré — pour en faire ressortir toute l'excellence.

Il en résulte un breuvage délectable, merveilleusement savoureux, et d'un arome incomparable — un café que vous serez fière de servir à vos invités et qui mérite bien d'être appelé "le breuvage de la cordialité". Et vous pouvez aussi obtenir ce café dans la nouvelle et délicieuse mouture filtre que des milliers d'amateurs de café préfèrent déjà.

Régalez-vous sans plus tarder du Chase & Sanborn, le café d'un bouquet riche et à l'arome si moelleux! Vous vous en féliciterez! Commandez-le immédiatement dans la nouvelle boîte "vacuum" argentée chez votre épicier! 2 moutures: filtre et ordinaire.

Torréfié et mis en boîtes au Canada

LES COURS FLECHISSENT UN PEU. — MATINEE PAISIBLE

Reculs généralement fractionnaires à Montréal.-- St-Lawrence Paper privilégié baisse de 2 pts. — Les aciéries cèdent du terrain à New-York. — Les autres groupes suivent.

MONTREAL, 10. — (B.U.P.) — Les cours ont perdu jusqu'à 2 points à la Bourse de Montréal, ce matin. Le marché a été tranquille et les pertes sont généralement fractionnaires.

Les papiers ont été actifs et c'est dans ce groupe qu'on relève des pertes allant jusu'à 2 points. A midi, St-Lawrence Paper privilégié cotait 25, en recul de 2. Les autres valeurs de ce compartiment sont en baisse de fractions de point.

Dans les métaux basiques, International Nickel a cédé de 1 1-4 à 28 1-4.

On souligne des pertes fractionnaires dans les services publics, les pétroles majeurs, la construction et l'outillage. Les avionneries ont été stables.

Sur le Curb, le volume a été faible et les cours ont cédé un peu.

A New-York

NEW-YORK, 10. — (BUP) — Les valeurs ont cédé de fractions à plus d'un point durant une matinée paisible à New-York, ce matin.

Les principaux titres de guerre ont été plus faibles, surtout les acieries. Bethlehem a ouvert en baisse de 1 7-8 à 67 3-8 et s'est maintenu à ce niveau durant la première heure. U. S. Steel, Vanadium et Youngstown Sheet & Tube ont subi des pertes d'un point ou plus chacun. Lockheed a baissé de plus d'un point et Douglas a baissé de près d'un point. Sperry a aussi perdu plus d'un point.

Chrysler, qui a ouvert en baisse d'une fraction, a ensuite perdu plus d'un point. General Motors a glissé de 1 1-8 point à 89 1-4 après avoir ouvert à 40. Union Pacific a perdu 4 1-4 à 73. Great Northern privilégié et Chesopeake & Ohio ont perdu un point ou plus. U. S. Gypsum a cédé de 2. Le transport aérien, les produits chimiques et les valeurs spéciales ont cédé d'un point ou plus.

Obligations à N.-Y.

NEW-YORK, 10. — (BUP). — Les valeurs de la Trésorerie ont dirigé le marché des obligations domestiques modérément à la baisse ce matin. Les valeurs de première qualité des sociétés ont cédé de fractions de point, dans les chemins de fer spéculatifs, les pertes s'élèvent jusqu'à un point. Les obligations industrielles ont aussi subi des pertes. Les obligations étrangères ont cédé modérément de même que les valeurs de l'Amérique du Sud.

Cours fermes à la Bourse de Londres

LONDRES, 10. — (BUP). — Les cours se sont affermis à la Bourse de Londres ,aujourd'hui après avoir été irréguliers au début. Le volume, cependant, a été très faible. Les obligations du gouvernement anglais ont fait des gains tandis que les valeurs étrangeres on été ternes. On souligne un léger déclin dans les valeurs aurifères de l'Afrique du sud. Les titres du tabac et des brasseries ont été fermes dans les industriels tandis que les titres des magasins ont subi des pertes. Les chemins de fer ont fait des gains de 1-2 à 1 point. Les actions des sociétés américaines ont été ternes.

Le dollar canadien demeure à 76 1-2 cents

NEW-YORK, 10. — (BUP) — La livre sterling a baissé de 7 cents à $3.18 après avoir été ferme à l'ouverture sur le marché des changes à New-York, ce matin. Le déclin de la livre a provoqué une chute de 5 points du franc à 2.08 cents mais le dollar canadien demeure inchangé à 78 1-2 cents. Les autres principales devises n'ont à peu près pas varié.

LES CHANGES A MIDI
Cours fournis par GREENSHIELDS & Co.
Edifice Price, rue Ste-Anne, Québec. Tél.: 2-1591

A New-York:
La livre sterling: $3.70.
Le franc: 2.10.
Le dollar américain prime: 27.38.
Le dollar canadien escompte: 21½.
Le reichsmark: 40.00.
Lire: 5.5.

Taux de la commission du change étranger;
La livre sterling : $4.43 - $4.47.
Le dollar américain: $1.10 - $1.11.

Cours de Dow Jones

New-York, 10. (BUP). — Voici les cours préliminaires de Dow Jones pour la fermeture de la séance de samedi: industriels, 115.36, en baisse de 0.31; chemins de fer, 33.79, en baisse de 0.12; services publics, 18.57, en hausse de 0.07; 65 titres, 38.40, en baisse de 0.09.

New-York, 10. — Le profit net de Philip Morris & Co. durant l'année finissant le 31 mars, se sont élevés à $7,435,766 soit l'équivalent de $8.33 par action ordinaire comparativement à $6,551,207 ou $7.37 l'année précédente.

L'Ontario opposée à la vente de l'Abitibi P. & P.

Toronto, 10. — M. C.-R. Magone, du département du procureur général de la province d'Ontario, a produit une opposition, samedi, à la vente de l'actif de l'Abitibi Power & Paper Company, qui était demandée par le comité de protection des obligataires. Le juge W.-E. Middleton, de la Cour Suprême de l'Ontario, a remis son jugement sur l'opposition à une date ultérieure.

Les obligataires de l'Abitibi P. & P., qui est l'une des plus grosses fabriques de papier au Canada, ont demandé la vente judiciaire de l'actif de cette société qui s'élève à plus de $121,000,000 parce qu'aucun des plans de réorganisation financière soumis par les comités des actionnaires privilégiés ou ordinaires ou des obligataires n'a encore été accepté par tous les intéressés.

Belles perspectives pour la sidérurgie

CLEVELAND, 10. — (BUP)— Le magazine "Steel" rapporte, aujourd'hui, que si sidérurgie est en voie d'opérer à pleine capacité par suite de la demande croissante des Alliés et du besoin créé par le programme de la défense nationale. Cette publication mande que la production sidérurgique a continué d'augmenter et que la production de la semaine dernière a haussé de 3 points à 81 1-2 pour cent de capacité.

La Cie Lindsay reçoit une offre d'achat

Montréal, 10. — C.-W. Lindsay & Co. Limited, a adressé au Curb de Montréal, copie d'une proposition que lui a faite M. A.-L. Mailman, en vue de l'achat des obligations et actions Lindsay en circulation. Dans une lettre aux détenteurs de titres et annexée à une copie de l'offre en question, C.-W. Lindsay & Co. Ltd, s'exprime en ces termes: "La proposition vous est transmise sans commentaires, car le conseil d'administration ne désire aucunement exprimer son opinion quant aux avantages ou aux désavantages que présente cette proposition dans les circonstances".

Dans une lettre aux administrateurs de la société C.-W. Lindsay & Co. Ltd, M. A.-L. Mailman leur offre, moyennant certaines conditions, d'acheter toutes les obligations et actions privilégiées et ordinaires en circulation, aux termes suivants:

Pour les $300,000 d'obligations-or amortissables première hypothèque 6%, échéant le 1er mars 1958, $90.00 en payement de chaque obligation de $100.00 et des intérêts courus;

Pour les 4,812 actions privilégiées rachetables 6½% cumulatif, $50.00 l'action; et

Pour les 33,008 actions ordinaires sans valeur nominale, $4.00 l'action.

M. Mailman a basé sa proposition sur le bilan de la société au 29 février 1940 ainsi que sur la feuille des profits et pertes pour l'exercice terminé à cette date. Une des conditions posées est qu'il n'y ait pas de changements extraordinaires dans la situation de la société dans l'intervalle.

L'offre est valable jusqu'au 30 juin prochain et M. Mailman demande aux actionnaires et obligataires de remettre, avant la fermeture ce jour-là, leurs actions et obligations au Montreal Trust Company. Si, à la date fixée, toutes les obligations et actions privilégiées et ordinaires, ou la proportion de ces titres que M. Mailman sera disposé à acheter, ont été déposées, alors M. Mailman paiera au Montreal Trust Company le prix d'achat, lequel, après déduction de la taxe de transfert, sera remis aux obligataires et actionnaires. A supposer que M. Mailman n'achète pas les titres, les actions et obligations seront retournées à leurs propriétaires par le Montreal Trust Company. Dans tous les cas, M. Mailman se rendra responsable du paiement des frais exigés par le Montreal Trust Company.

Moyennes de la Bourse et du Curb de Montréal

Montréal, 10. (BUP).—Voici les cours moyens de la Bourse et du Curb de Montréal, pour la séance d'aujourd'hui, compilés par la British United Press:

MIDI	52.6	56.8	55.4	67.87	61.17
Ferm. préc.	52.9	58.0	56.3	72.79	62.04
Sem. dern	54.1	57.8	56.6	72.32	62.12
Mois dern.	60.1	70.6	70.6	67.1	105.59
An. dern.	66.9	73.9	71.0	85.84	111.40
Haut 1940	69.2	92.2	84.4	152.63	100.81
Bas 1940	52.1	56.1	54.9	66.44	62.04

Dividendes

Novascotia Light and Power Co., $1.50 par action, payable le 1er juillet aux actionnaires enregistrés le 14 juin; ex dividende le 12 juin.

Moneta Porcupine Mines Ltd, 3 cents par action, payable le 15 juillet aux actionnaires enregistrés le 29 juin; ex dividende le 27 juin.

Brantford Cordage Co., 32 1-2 cents par action privilégiée, payable le 15 juillet aux actionnaires enregistrés le 20 juin; ex dividende le 19 juin.

Supersilk Hosiery Mills Ltd, 2 1-2 pour cent par action privilégiée, payable le 2 juillet aux actionnaires enregistrés le 14 juin; ex dividende le 12 juin.

LES MINES

Central Cadillac

M. Gerald-A. McTeigue, président de Central Cadillac Mines, Limited, au aujourd'hui informé le Curb de Montréal que Monrel Securities, Limited, avait acheté 7,500 actions de la société au cours de 20 cents l'action, ce qui porte à 2,996,010 le total des actions en circulation, dont 1,000,025 sont bloquées en syndicat.

A une assemblée du conseil d'administration, tenue le 29 mai, on a adopté une résolution ayant pour effet d'accorder un délai pour la levée des options sur les actions Central Cadillac. L'option aux mains de Monrel Securities, Limited, portant sur l'achat d'actions à 20 cents chacune, a été prorogée du 29 mai au 29 août. L'échéance des options sur des actions à 25 cents chacune consenties à Monrel Securities, Limited, Gerald McTeigue et Corporate Investments, Limited, a également été retardée de trois mois. Les échances respectives de ces dernières seront les 29 août t 29 novembre 1940.

Macassa

Macassa Mines, Limited, a informé le Curb de Montréal que la valeur brute de la production d'or en lingots se'st chiffrée, pour le mois de mai 1940, à $222,450. Ceci se compare à une production de $216,472 au cours du mois précédent et à $190,965 en mai 1939. Durant le mois de mai, cette société a traité 12,583 tonnes de mineral, en regard de 12, 328 tonnes durant le mois précédent et de 12,574 tonnes en mai 1939. En mai 1940, la teneur moyenne du mineral d'entrée a été de $17.62 par tonne, à rapprocher de $1756 en avril et de $15.16 au cours du mois correspondant de l'année dernière.

Kootenay Belle

La production de la Kootenay Belle Gold Mines a été de $41,000 en mai avec un usinage de 3,460 tonnes, contre $35,000 et 3,500 tonnes le mois précédent.

Moneta Porcupine

On n'a pas encore réussi à découvrir un nouveau massif à la Moneta Porcupine Mines Ltd, mais les réserves actuelles de mineral sont suffisantes pour alimenter le moulin pendant deux ans, de sorte que l'on a encore amplement le temps de poursuivre des recherches en ce sens.

Tant que les réserves subsisteront, la compagnie ne changera pas sa politique en matière de dividendes.

Les administrateurs furent réélus et les rapports approuvés.

Mines hors-cote

(Par Johnston & Ward)
(Séance du 8 Juin)

Abbe	1½	1½	Norb	16	18
Alb R	8	10	NA Mo	18	20
Amos C	1	1	Obals	2	4
Area	3	4	Okien	3½	4½
Argosy	2	3	O'Lear	2	3
Ath (v)	1	2	Ope Cop	4½	5½
Barb L	2	3	Pan Can	4	5
Beres	2	3	Pascal	17	20
Cad Exp	3½	5	Polar	20	24
Cap Ro	1	1½	Pont R	2½	4
Chem	3½	4½	Porc L	5	7
Chib	1	2	Priv	42	48
Cour N	8	10	Prop	75	95
Crow Sh	4	5	Que Ma	5	6
Dumic	1	2	Ran Ma	5	6
Elmos	7	9	Red G	1	2
Hiaw	7	9	Rose G	5	6
Hutch L	2	3	Shaw	2	4
Kenri	1⅛	2½	Shen	2	3
Wewag	1	2	Sis E G	1	2
Laco	1	2	Smelt	1	2
L Duf	12	15	Spr Stu	5	6
L Gen	6	6	Thom C	3	3
L Row	2	4	Union M	3	4
Mag C	66	69	Walk P	1	2
Mag L	13	15	West C	1	2
Mart B	3	4	Winoga	2½	3½
Moosh	2½	3½	Y Dav	18	20
Mosh	3	4			

Ventes élevées de la General Motors

New-York, 10. — Les ventes de voitures de promenade et de camions de la General Motors aux consommateurs, en mai, se sont élevées à 165,820 unités contre 183,481 en avril et 129,053 en mai 1939.

Les ventes totales au Canada, aux Etats-Unis en plus les expéditions outre-mer, se sont élevées à $135,548 en mai contre 196,747 en avril et 128,453 en mai 1939.

Les ventes de camions et de voitures de promenade aux consommateurs américains, durant les cinq premiers mois de l'année courante, se sont élevées à 768,609 contre 575,843 durant la période correspondante de 1939. Ces ventes sont les plus élevées après les ventes-record de 1936 qui s'élevaient à 792,128 unités.

Les ventes totales aux Etats-Unis, au Canada en plus des expéditions outre-mer, durant les cinq premiers mois de l'année, se sont élevées à 931,477 unités contre 701,512 durant la période correspondante de 1939. Ces ventes sont le chiffre le plus élevé depuis les ventes-record de 1929 qui s'élevaient à 971,114 unités.

Distillers Seagrams rachète 250 actions

Montréal, 10. Distillers Corporation-Seagrams, Limited, a notifié la Bourse de Montréal qu'au cours du mois de mai cette société avait racheté pour fins d'annulation et d'amortissement, 250 de ses actions privilégiées 5% cumulatif. Au 31 mai, le nombre des actions privilégiées en circulation était de 162,750.

Chez les Forestiers

M. H.-A. SIROIS

● qui a été élu, hier, Chef-Ranger provincial de l'Ordre des Forestiers Catholiques pour la province de Québec, lors du congrès qui a eu lieu, hier, à Montréal.

L'opinion de Wall Street

Par Elmer-C. Walzer

NEW-YORK, 10. — (BUP) — Les experts sur Wall Street en sont venus à la conclusion que le marché était mauvais pour les prévisions. Ils recommandent la prudence.

Il y a quelques jours, Wall Street prévoyait l'entrée prochaine de l'Italie en guerre, mais on est plus porté à croire maintenant que l'Italie ne se lancera pas maintenant.

Comme le marché avait escompté tout ce qui pouvait arriver excepté l'entrée des Etats-Unis en guerre, on revient maintenant sur cette théorie. Quelques commentateurs sont d'avis que le marché n'avait pas escompté une victoire des Alliés. Ils affirment que la défaite de ces derniers provoquerait une dégringolade des cours comme on n'en a pas encore vu depuis des années.

Il n'est pas sûr que des succès Alliés stimuleraient le marché à la hausse.

Ceux qui se basent sur la sidérurgie pour effectuer leurs transactions à la bourse sont dans l'enthousiasme devant la tendance actuelle de cette importante industrie. Cependant eux aussi se montrent prudents et se gardent des grosses transactions même si les indices de la sidérurgie indiquent qu'il est temps d'acheter. Ils afirment qu'il y a trop d'éléments d'incertitude tant. à l'étranger. qu'au pays même.

Bénéfice net de la "Familiale"

MONTREAL, 8. — Les ventes de la "Familiale", coopérative de consommation de Montréal, se sont élevées à $16,808.82 durant les six mois finissant le 31 mars. Le revenu total, durant cette période, a été de $3,038.47. Après le prélèvement des frais de vente, frais d'administration et autres frais, il reste un profit net d'exploitation de $782.83. L'intérêt sur le capital, la réserve statutaire et la réserve pour les oeuvres ont pris $121.10 en sorte qu'il reste un bénéfice de $661.73 à répartir entre les membres au pro-rata de leurs achats.

Le bilan montre une encaisse de $1,237.34. Le stock en magasin est évalué à $3,353.89. Le capital est de $6,660.00 et le capital à recevoir, de $3,486.82.

Les Céréales

Marché du bétail

Montréal, 10. — (BUP). — Les arrivages, sur les deux marchés de Montréal, ce matin, se répartissaient comme suit: 601 bêtes à cornes, 1,256 veaux, 367 moutons et 1,255 porcs. Les arrivages de bêtes à cornes ont encore été faibles et les prix ont haussé de .25 à .35 cents. Les moutons et les brebis ont été stables de même que les porcs et les veaux.

Les bons bouvillons étaient cotés à $8.50 à $9.25 et les moyens, de $7.50 à $8.25; les communs, aussi bas que $6.50; les taures, entre $5.00 et $7.50; les bonnes vaches, de $6.25 à $6.75 et les communes, de $4.50 à $5.25; les vaches pour la mise en conserve, de $3.00 à $3.25; les bons taureaux, à $6.00.

Les veaux ont été fermes à $6.00 pour les communs légers et jusqu'à $8.50 pour les veaux de qualité supérieure. Les bons veaux ont rapporté de $7.50 à $8.00. Le gros des veaux se sont vendus entre $6.00 et $7.00; les veaux abreuvés à la chaudière ont rapporté de $4.50 à $5.50.

Les brebis du printemps de bonne qualité ont rapporté $13. à $13.50 le cent livres. Les moutons se sont vendus pour la plupart entre $5.00 et $5.50.

Les porcs à bacon ont été cotés à $8.50 jusqu'à $8.65 nourris et abreuvés. Les porcs de choix se sont vendus avec une prime de $1.00 et les coupures habituelles sur les hors-poids. Les truies ont rapporté de $4.25 à $5. Les porcs abattus se sont vendus entre $11.30 et $11.50, pesés chauds.

Les cours du beurre ont baissé de ½ cent

MONTREAL, 10. — Au Canadian Commodity Exchange, il s'est produit durant la semaine dernière, une baisse des cours du beurre comme corollaire à l'augmentation du nombre et de l'importance des offres ainsi qu'à l'indécision des acheteurs. Le comptant s'est activement traité et a terminé à 23 cents la livre, où il accusait une baisse de 1-2 cent sur la semaine. L'option sur novembre a perdu 5-8 de cent la livre, au compartiment du terme, et a clôturé à 24 1-2 cents, en regard de 25 1-8 cents le vendredi précédent. Au total, 10 contrats, impliquant 224,000 livres, se sont négociés durant la semaine.

Jamaica Public Service

Les recettes d'exploitation de la Jamaica Public Service et des sociétés affiliées durant le mois d'avril se sont élevées à $90,025 comparativement à $80,672 en avril 1939 et le profit net a été de $22,047 contre $12,629.

Rurant les 12 mois finissant le 30 avril, les recettes d'exploitation se sont élevées à $1,014,376 comparativement à $971,853 la période correspondante de l'année précédente et le profit net a été de $202,008 contre $198,575 les 12 mois précédents.

G.-H. Smith, président de la Can. Wollen

TORONTO, 10. — M. H.-G. Smith, de Hamilton, Ont., a été élu président de la Canadian Woollen & Knit Goods Manufacturers' Association; il succède à M. Clément Tremblay, de Lachute.

Silverwood Dairies Ltd

TORONTO, 10. — La Silverwood Dairies Ltd rapporte pour l'exercice terminé le 31 mars, une bénéfice net de $150,067 ou $1.03 par action privilégiée, comparativement à 41 cents l'action l'année précédente. Après les dividendes privilégiés, le bénéfice se traduit par 47 cents par action ordinaire.

Les ventes de l'année se totalisent à $6,800,000, soit une augmentation de $70,000. Le fonds de roulement a passé de $433,354 à $649,171.

ment rares.

AUJOURD'HUI à 12 hrs 30

Bourse de Toronto

(Par Johnston & Ward, 105, Côte de la Montagne, Québec. Tél.: 2-7091).

Anglo Can.	45
Bralorne	800
Calg. and Edm.	110
Cent. Pat.	165
Dome	17¼
East Mal.	200
Eldorado	37
Francoeur	20
Home Oil	137
Howey Gold	25
Kerr Addison	154
Kirkland Lake	76
Lake Shore	17¾
Macassa	248
Lam. Gold	575
Naybob Gold	14
O'Brien Gold	70
Pam. Porc.	93
Paymaster	21
Perron Gold	105
Pickle Crow	25
Prest. E. Dome	145
San Antonio	1400
Steep Rock	115
Sherritt	65
Sigma Gold	485
Sylvanite	205
Ventures	200
Waite Amulet	290

Bourse de Montréal

(Par Barry & McManamy, 79, rue St-Pierre, Québec. Tél.: 2-7066

Bath. Paper A	8⅛
Bell Tel.	150
Braz. Trac.	5½
Can. Car	6¼
C. Cement	3½
Can. P. Ry.	4¼
C. Plow	3¼
Cons. Smel.	30
D. S. B	7
D. Tar	3½
Gen. Steel W	5
Hud. B. M.	21
Imp. Oil	10
Imp. Tob	12½
Int. Nickel	29
Int. Petrol	14¼
Lak of Wds.	15½
Massey H.	2⅝
Mont. Power	26
Nat. Brew.	24½
Price Bro	10¼
Sher. Wil	7
St. Law. Corp	2½
Do priv.	11
St. Law. P. pr	26
Steel of C	63½
Win. Elec. A	110

BANQUES:

Can. Nat.	140
Montréal	195

Bourse de New-York

(Par L.-G. Beaubien & Cie, 70, rue St-Pierre.

Air Reduc	38
Allied Chem	139½
Am. et F. Pow.	1⅛
Am. Roll. M	10½
Am. Smelting	35¼
Am. Tel. et T	149½
Anaconda	20
Atchison	13½
Baldwin Lo	13⅞
Balt. et Ohio	3⅛
Bethlehem S.	67½
Bendix Avia	25⅝
B. Aircraft	15¾
Canda Dry	13¼
Can. Pacific	2¾
Celanese Cor.	23½
Ches. et Ohio	32
Chrysler	57
Com. Solvents	9¼
Congoleum	24
D. Aircraft	74½
DuPont de N	150⅞
El. P. et Light	3½
Gen. Electric	38½
Gen. Motors	39¼
Goodrich	10½
Goodyear	13⅞
Int. Nickel	22
Int. Paper "A"	11⅛
Do priv.	43
Int. Tel. et T.	2⅛
Montg. Ward	34
Nat. Dairy	12⅞
N. Y. Central	9⅞
North. Am. Co.	15½
Par. F. Lasky	4⅝
Ph. Pete	29¼
Republic St	14¼
Sears Roeb	64
Simmons Bed	13¾
South. Pacific	7
Southern Ry pr	8¼
S. Oil of N. J	34⅛
Tex. Corpn	34⅛
Texas Gulf S	27½
Timken R. B	37¾
Union Pacific	72½
Unit. Airc	42½
United Airlines	13⅞
Unit. Corpn	1⅝
U. S. Rubber	16
U. S. Steel	44½
Vanadium	27¾
Western Union	15½
West. Electric	83½
Woolworth	30½
Y. Trucks	11
Y. Tubes	28⅞

Curb de Montréal

Québec. Tél.: 2-1591). (Par L.-G. Beaubien & Cie, 70 rue St-Pierre, Québec. Tél.: 2-1591.

Abitibi	115
Alum	87
B. A. Oil	15⅛
Can. Marc.	80
Cons. Pap.	3½
Can Vic.	2½
Cut. Airc. Cp.	90
Fraser V. T.	8½
Fairchild Airc	2½
Fleet Aircraft	3½
Massey P.	29½
Melch priv.	4
MINES :—	
Aldermac	15
Cent. Cad.	8
East Mal.	200
Lk Shore	18
Preston	150
Sherritt	63
Sullivan	60
Wood Cad.	11

Place de Montréal

Cours compilés par Norman Huot, de l'"Action Catholique".

BOURSE DE MONTREAL

	Ferm. 1 juin	Haut	Bas	Ferm. 8 juin
Ac. Glove	3½	3	3	3
Agn. Sur	10	10	9¾	10
A. P. G. A	1½	1½	1½	1½
A. P. G. pr	31¼	31¼	31¼	31¼
Ass. Brew	13	14	13	14
Alg. Steel	8½	8½	8	8
Alg. St. Pfd	92	92	92	92
Asbestos	18	18	17	17
Bath Pap. A	9	9	8	8¾
Bawif Gr	15	15	15	15
Bell Tel	152	151	150	150
Braz. Trac	5¼	6⅛	5½	5½
B. C. P. A	25	26	25½	26
B. C. P. B.	2½	2½	2½	2½
Br. Silk	4¾	4⅞	4⅛	4⅞
Build Pr A	13	14	13	12
Bulolo	14⅜	14	14	14
Calg. Pow.	40	40	40	40
Can. Bron.	34	34	32	32
Can. Car	6½	6⅞	8	6½
Can. C. Pr	13½	14½	14	14
Can. Cel	22½	25¼	23½	24¾
Can. Cel pr	108	106	106	106
Can. Cel Dr	21	21	21	21
C. Cement	4	4	3¼	3¼
C. Cem p	70	80	78	80
Can. Cot	101	101	101	101
C. I. A A	175	195	175	185
C. I. A. B	175	200	185	185
Can. Loco	7	8	8	8
C. N. Po	11	11	10½	11
C. P. Ry	4⅜	4¾	4½	4½
Can. Stea.	3¼	3½	3	3½
C. St. priv.	11¼	11¼	11	11¼
Cock. Plow	4	5	4½	5
Cons. Sm.	29½	30	29½	30
C. C. Seal	20	21	21	21
D. Seag	22	22½	22	22
D. Brid	24	24¾	24	24
D. Coal pr	16	17	16½	17
D. Glass	116	117	113	113
D. S. B.	7⅝	7½	7½	7½
D. Tar	3½	3½	3½	3½
D. Tar pr	82	82	82	82
D. Tex	72	72¾	72	72
Dry Pap.	5	5	4⅝	5
D. Store	3½	3½	3½	3½
East Koot	100	100	100	100
E. Dair	60	65	65	65
Elect	8	8	8	8
Ena Hes	2	2	2	2
Eng. El. A	33	33	33	33
Eng. El. B	4	4	4	4
Fam. Play	20	21	19	20
Found Co	6½	7¾	6½	7
Gat. Pow	11½	11¼	11	11
Gat P pr	80	82	80	80½
Gen St. W	5	5	4½	5
Gen. St. Pf	77	79¾	78	79¾
Gd Ch. Co	5½	5½	5½	5½
Gyp. L. Al	3½	3½	2¾	3½
Ham. Brid.	3½	3½	3¼	3¼
Hol. G. M.	10	10	9¾	9¾
How. Sm.	13½	14	13	13
H. Sm. pr	88	90	88	90
Hud. B. M.	19¾	21	20	21
Imp. Oil	10¾	10¾	10½	10¼
Imp. Tob	12½	13	12½	12½
Ind. Acc.	22½	22	20¾	20¾
Int. Nick.	28¾	30	28	30
Int. Pow.	2½	2	2	2
Int. P. pr	80	80	80	80
Int. Petrol	15¾	16	15	15¼
Lak of Wds	16	16	15½	16
Lak W. pr	110	110	110	110
Lang Son	13	13	13	13
Lind. C. W.	3	3	3	3
Lau. Sec.	10	9½	9½	9½
Leg. Pfd	3	3¼	3	3¼
Massey H.	2½	3	2½	2½
McColl Fr	5½	5½	5	5½
Mont. Cots	70	70	70	70
Mont. Pow.	27½	28	26¾	26¾
Mont. Tram.	43	44	40	40
Mont. Tel	41	41	41	41
Nat. Brew.	28	28⅛	27½	27½
N. Brew. pr	36	35	34¾	35
N. St. Car	40½	40½	39	40½
Nor	48	50	47½	49
Og. Fl. M.	23¾	24	23	23
Ot. Power	12	12	12	12
Ont. Steel	9¼	9¼	9¼	9¼
Ott. Car	7	7	7	7
Pen. Lt'd	57	57	57	57
Pow. Corp.	6½	7	6	6
Price Bro	11⅝	11⅛	10	10½
Pr. Br pr	60	61	60	61
Que. Pow.	14½	14	13	14
Reg. Knit	3⅛	3½	3½	3½
Rol. Pap. pr	90	90	90	90
Rol. P. T.	100	98	98	98
Sag. P. pro	100	99	99	99
Shaw.	18	18	16½	17
Sher. Wil	7	7½	7½	7½
Sn. C. Pow.	9⅞	10	9½	9½
St. L. Corp.	2½	2⅝	2¼	2⅜
St. L. Cp pr	12	12¼	11	11¼
St. L. P. pr	27	27½	26½	27½
St. L. Fl.	18	18	18	18
Steel of C	64	64	63	63½
St. of C. pr	63½	65½	63	63½
Un. Steel	3½	3½	3¼	3½
Viau Lt'd	3	3⅛	3⅛	3⅛
Wab. Cot	26	26	26	26
Win. El. A	110	115	110	110
Win. El. B	110	110	110	110
Win. El. pr	6	6	6	6
West. Gr	55	55	55	55
Weldis	20	20	19	19
Zel. Lted	10	10	9½	9½
Zel. Lted P.	24½	24½	24½	24½
BANQUES:				
Can. Nat.	140	140	140	140
Com	150	158	150	154
Montréal	195	198	195	197
N. Ecosse	300	295	295	295
Royale	158	164	156	163
Fleet Airc.	4½	4⅛	3½	4
Int. Paints	100	100	100	100
Int. P. pr	13	13	13	13
Int. Ut. A	7½	7½	7½	7½
Int. Ut. B	20	20	20	20
Lake Sulp.	75	75	75	75
L. St. John	11	12	12	12
McL. Pap.	9	10½	10½	10½
Massey P.	27¾	29	29	29
McC. F. pr	81	81	81	81
Melch	100	100	100	100
Melch priv.	4	4	3¾	4
Mit. Rob.	6⅛	7⅛	6¾	7¼
Mck. Air.	30	30	30	30
Page Her	98	98	95½	95½
Pow C. pr	100	100	100	100
Pr. trans.	4½	4⅛	4	4
Quebec Tel.	4¾	4¾	4¾	4¾
Sar. Brid. A	5	4¾	4¾	4¾
Sar. Brid. B	175	175	175	175
S. C. PP.	98¼	99	98	99
Unit. Dist.	50	50	50	50
Unit. Sec.	4½	4½	4½	4½
Walk. Br.	75	75	75	75
Walkers	32	30¼	30¼	30¼
Walk. P.	17	17½	16⅞	16⅞

Total des ventes de la semaine 68,300.

CURB DE MONTREAL

	Ferm. 1 juin	Haut	Bas	Ferm. 8 juin
Abitibi	110	125	100	110
A. P. R.	6	6	5½	6
Abit. 7 p.c.	12	12	12	12
Alum	91	92	88¾	89
Bath B.	2¼	2½	2	2½
Beauhar	3½	4¼	4	4⅞
Br Dist.	3¾	3¾	3¾	3¾
B. A. Oil	16⅛	16⅜	15¼	15¼
B. C. Pack.	12½	12	11¾	11¾
C. Dredge	25½	25½	25½	25½
C. Nor P. pr	100½	100½	100½	100½
C. D. Sug.	27	26½	25	25
Can. Mal.	34	34	34	34
Can. Vineg.	11¾	11¾	11¾	11¾
Can. Brew.	135	135	125	125
Can. Br pr	25	25¼	23¾	23¾
Can. Gen. I.	45	45	45	45
Can. Marc.	65	80	80	80
C. Pap. P.	100	100	100	100
Catelli	14	12¾	10¾	10¾
Catel. P.	14	10	10	10
Cons. Pap.	3¾	4⅛	3½	3⅞
Can. Vic.	2½	2½	2½	2½
Can. Vic pr	8	8½	8½	8½
C. Gas El	15	15	15	15
Cde Néon	10	10	10	10
Com. Alc.	175	200	180	200
Com. Alc pr	5¾	5¾	5¾	5¾
Cut. A. Cp	90	90	90	90
Dav. Fr. A	13½	13½	13½	13½
Dav. Fr. B	2½	2½	2½	2½
Dom. Eng.	20	20	20	20
Donn. A	5	5	4¾	5
Donn. B	4	4	3¾	4
E. Dair. pr	3	3½	3	3½
Ford A	14½	16	14½	16
Fraser	6	7	6½	7
Fraser T.	8¾	9	7½	8¾
Fair. Airc.	2½	3	2½	3
MINES:				
Aldermac	14	14	13½	13½
Arno	1	1	1	1
Alexand.	5⅛	5⅛	5⅛	5⅛
Beaufor	9	4	4	4
Big Miss	9	8	8	8
Bousead	3⅛	3	2½	2½
Brazil Gold	8	8	8	8
Brownlee	3½	3½	3½	3½
Cap. Rouyn	2	2	2	2
Cart. Mal.	1½	1½	1½	1½
Can. Mal.	41	46	46	46
Cen. Cad.	7	8	7	8
Cen. Pat.	155	155	155	155
Cons. C. G.	4½	4½	4½	4½
Dome Min.	17½	17¾	17¾	17¾
Duparq.	1½	1½	1	1
East Mal.	226	220	205	220
Eldorado	37	39	35	35
Fal Nick	220	185	180	180
Francoeur	21	23	23	23
Joliet Qué.	2½	2½	2½	2½
J. M. Cons.	1¼	1	1	1
Kirk. Lake	82	80	74	80
Lk Shore	20¾	19¾	18½	18½
Lebel	2	1½	1½	1½
Mal. Gold.	67	69	60	67
Macassa	270	265	245	250
McIntyre	40¼	40	39	39¼
McK. R. L.	100	90	85	90
O'Brien	70	69	65	69
Pamour	95	94	90	94
Pato	210	200	175	175
Pand. Cad.	2½	2	2	2
Perron	115	110	107	107
Pick Cr	250	250	246	250
Pioneer	250	195	185	185
Pend Ore.	100	128	125	128
Preston	151	158	145	150
Red Crist	4	4	4	4
Snawkey	2½	2½	2½	2½
Slad. Mal.	24	22	22	22
Sherritt	65	75	65	67
Siscoe	67	65	65	65
Sullivan	53	55	53	54½
Sylavnite	200	214	205	208
Teck H.	300	305	298	300
Th. Cad.	26	26	26	26
Ventures	225	200	195	200
Waite Am.	365	305	275	305
Wood Cad.	10	11	10½	11
Wr. Harg.	535	550	520	550
HUILES:				
Ang. Can.	52	44	44	44
Brown Oil	9½	8	8	8
Cal. Edm.	127	118	110	111
Dalhousie	21	22	22	22
Home Oil	145	145	137	143
Okalta	78	66	62	65
Royalite	21	19	18½	18½

Total des ventes de la semaine: 51,900.

Place de Toronto

Cours compilés par Norman Huot, de l'"Action Catholique".

BOURSE DE TORONTO

	Ferm. 1 juin	Haut	Bas	Ferm. 8 juin
Abitibi	110	125	100	110
Abit. Pr	6	6	5½	5½
Afton	1½	1½	1½	1½
Aldermac	14	17	14	17
Amm Gold	2	1½	1½	1½
Ang. Can.	50	50	44	49
Arntfield	4	4	4	4
Ast. Que.	3	3	3	3
Aunor	102	103	100	100
Bagamac	7	7	7	7
Bankfield	12	9	8	9
Base Met.	12½	13	11	12
Bidgood	15	15	14	14
Bea. Gold	84	87	85	85
Bobjo	4¾	4¾	4¼	4¼
Brolorne	805	810	780	800
Baoulane	27	33	29	33
Brown Oil	8	8	8	8
Buff. Ank.	350	370	370	370
Buff. Can.	2¾	2¾	2¼	2⅝
Cal. Edm.	120	120	110	111
Calm. Oil	34	34	33	34
Can. Mal.	41	47	42	42
Cen. Pat.	165	170	162	168
Cen. Porc.	9½	9⅝	9⅛	9½
Ches. Lard.	45	50	43	47
Com. Pet.	30	30	30	30
Coniaurum	110	118	108	112
Cons. Chib.	7	7	7	7
Dome	17¼	18	17	17¼
Dorv. Sis.	3½	3½	3½	3½
East. Oil	4	3	3	3
East Mal.	230	230	205	215
Eldorado	37	40	34	36
Francoeur	21	22	19	21
Falconbr.	225	210	185	195
Fan. Farm.	22	22½	22	22
Fed. Kirk.	2	2	2	2
Gil. Lake	4	4	4	4
Glen. Gold	2¼	2¼	2¼	2¼
God's Lake	29	30	26	27½
Gold Min.	11	10¾	10	10¼
G. E. Min.	15	15	15	15
Gold. Gate	9	10¼	9½	10
Gunnar	37	37	35¼	36
Hall. Gold	1¾	1½	1½	1½
Hardrock	70	70	65	70
Hark. Gold	2¾	3½	3½	3½
Home Oil	141	149	135	140
Hom. Oil	3¼	3⅛	3¼	3¼
How. Gold	25½	26	25	25
Hud. B. M.	20¼	21½	20	21
Jac. Min.	2	2	2	2
Jell. Cons	5	6	6	6
J. M. Cons	1½	1½	1½	1½
Kerr Add.	143	145	134	135
Kirk. Lake	76	80	74	80
Lake Shore	20¼	20	17¾	18
Lam. Gold	575	575	575	575
Lapa Cad	7	8	6¾	8
Lebel Oro	1¾	1½	1½	1½
Leitch G. M.	51	50	47	48
Lit. L. Lac	195	200	190	195
Macassa	262	265	245	250
Mac. Cock.	115	118	110	116
M. R. Lake	30	30	28	28½
Mal. Gold	67	70	62	64
Man. East.	1	1	1	1
McI. Porc.	39	40	39	39½
McK. R. L.	90	90	85	90
Mc. Grah.	7½	7½	7½	7½
McWatters	28	28	25	28
Min. Corp.	50	50	45	50
Mon. Porc.	49	51	45	45
Nay. Gold	14	15	13	15
Newbec	3¾	3¾	3¾	3¾
Nippissing	125	125	125	125
Normetal	30	30	27½	27½
O'Brien G.	72	72	67	70
Okal. Oil	65	66	62	65
Om. Gold	16	16	16	16
Ora Plata	45	45	45	45
Pac. Oils	4½	4¾	4⅛	4⅝
Pam. Porc.	90½	94	90	94
Partanem	3¼	4½	4½	4½
Paymaster	20	23	20	23
Per. Gold	114	115	105	111
Pick Crow	255	255	245	250
Pioneer	200	195	185	185
Po Rouyn	87	90	85	90
Premier	85	85	80	80
Pr. E. Dome	150	155	145	150
Reno Gold	19	20	16	16
Roch. L. L.	3	3	3	3
Roy. Oil	19	19	18½	18½
San Ant.	138	140	130	140
St. Rock	118	123	110	122
Sheep Cre	80	85	85	85
Sherritt	65	68	60	67
Sig. Gold	500	500	500	500
Siscoe	65	66	61	66
Slad. Mal.	26	25	23	25
Slave Lake	2½	3	2½	2½
Sen. Rouyn	11¾	12	12	12
St. Anth.	9¾	10	9	9
Sullivan	52	56	55	55
Sylvanite	220	214	205	208
Teck Hug.	299	305	295	300
Tex. C. O.	110	110	110	110
Towagam.	20	20	20	20
Uchi Gold	35	41	34	34
Upp. Can.	60	66	60	66
Ventures	210	200	195	200
Waite Am.	290	305	275	305

OBLIGATIONS

Cours fournis par Johnston & Ward, à trois heures, hier après-midi. (Se rappeler que le marché des obligations ne clôture qu'à 5 heures p.m.)

(Séance du 8 Juin)

Dominion du Canada			**Nouvelle-Ecosse**			Cum Ry C 5-40	99	102
4½-40	99	103	3½-48	93	97½	D Coal 4½-32	94	99
5-41	103½	106¼	3-50	90	94	D G et E 6½-45	88	92
5-43	108	110½	3¼-56	90½	95	D S et C 6¼-55	97	101
4½-44	107¼	111	4½-52	100	104	D Paper 4½-56	65	69½
4-45	104½	106¾	**Ontario**			Fam Pla 4½-51	96	100
4½-46	108¾	112	4-62 Juin	100	103	Fraser 6-50	95	97
3¼-48	99¾	102½	4½-50 Juin	106	108	Gat P B 3¾-69	92	95½
3½-49	100½	102⅞	5-48	108½	110¼	Gat Po x 5-49	96¾	99¼
3¼-51	98⅜	100¼	**Alberta**			Gt Lakes 3-55	80	83
4-52	103½	105½	6-47	83	87	Int Hy El 6-44	58	62
3-55	95⅛	97½	**Colombie Canadienne**			L St. John 5-61	47	51
3-58	94¾	96½	5-52 Sept.	95	99	M L Ml 5½-49	58	64
4½-56	106¾	108⅛	6-47	99	102	Mas Har 4¼-54	80¼	84
4½-59	106⅞	109½	**Manitoba**			McColl F 4½-49	96	100
3¼-66	97½	100	6-47	97	100	McLQ P 4-59	89	92½
3 p.c. Pe p	87¼	88½	**Saskatchewan**			Mer Paper 5-57	93	98
Can. Nat. Ry			6-52	85	88	M et O Pap 6's	32	35
3-50	96	98½	**Industrielles**			Mtl Tram 5-55	58⅛	61¼
4½-51	119	112½	Abi 5-53	44¾	47½	NS SetC 3½-63	75⅛	79
5-54	112¼	116¾	Ass Tel 5½-55	62½	66½	Price Bros 5-57	91	94
5-69 Oct.	115	117¾	Brown 5½-46	35¼	38½	Shaw. 4-61	94	97
Nouveau-Brunswick			Can Steam 5-57	88½	91½	Shaw. 4½-70	101½	105½
5-51	85	87¾	C I P 6-49	94	98	Wpg El 4-5-65A	61	64
4-54	93	96	C P R 3-45	83	86¼	Wpg El 4-5-65B	40	44
4½-61	93	96	CPC 5½-61 e S	47½	50½			

LE FANTOME 372

par Lee Falk et Ray Moore

VALEURS DE PLACEMENT
TÉL: 2-2018
LUCIEN CÔTÉ INCORPORÉE
MAISON FONDÉE EN 1930
51, RUE ST. PIERRE, QUÉBEC.

L'abbé Maurice Tessier fête son jubilé d'argent socerdotal

● Photographie prise, hier, à Notre-Dame-de-la-Garde, à l'occasion du jubilé d'argent sacerdotal de M. le curé Maurice Tessier. Au centre le jubilaire: à sa droite : le R. P. L. Egloff, M.S.C.; à sa gauche: le R. P. Paul Laperrière, P.S.V. On remarque aussi aux côtés du jubilaire : MM. les abbés Albert Langlois, Gédéon Petit, Jacques Tessier, le R. P. M. Caron, M.S.C., ainsi que ses parents, les notables de la paroisse, le comité d'organisation, bon nombre d'enfants qui ont pris part à la fête champêtre, les officiers de la garde de l'endroit et un grand nombre de paroissiens. (Photo de l'"Action Catholique")

Les 25 ans de prêtrise de M. l'abbé Maurice Tessier

De belles fêtes à Notre-Dame de la Garde.— Les paroissiens fêtent leur curé et le félicitent à l'occasion de son jubilé.— Grand'messe par le jubilaire et sermon par M. l'abbé G. Petit.

FETE POUR LES ENFANTS

Les paroissiens de Notre-Dame-de-la-Garde étaient, hier, tout à la joie. Les acclamations de leur joie éveillaient les échos d'alentour, et montaient chaudes et vibrantes de tous les coeurs. Cette joie elle rayonnait sur toutes les figures et mettait comme une auréole aux fronts de cette multitude qui se pressait autour de son vénéré pasteur, M. l'abbé Maurice Tessier, pour le féliciter et l'acclamer à l'occasion de son jubilé d'argent sacerdotal.

Le matin, cette même joie était un solennel rendez-vous de Dieu. Elle venait s'épanouir au pied de l'autel et confier à la prière ses débordantes émotions.

Le temps paroissial était décoré d'exquise façon.

Le jubilaire chanta la grand'messe paroissiale. Il était assisté de MM. les abbés Albert Langlois, aumônier de l'hospice St-Antoine et Jacques Tessier, son neveu, comme diacre et sous-diacre.

M. l'abbé Gédéon Petit, vicaire à St-Casimir, a prononcé le sermon.

Le chant fut exécuté par la chorale paroissiale, sous la direction de M. Pierre Morissette. A l'orgue : Mme J.-H. Paquet.

Au nombre des prêtres qui prirent part à ces fêtes jubilaires, mentionnons à part ceux déjà nommés : les RR. PP. Paul Laperrière, p.s.v., L. Egloff, m.s.c., Michel Caron, m.s.c.

Parmi les parents, du jubilaire, on remarquait sa belle-soeur : Mme Philippe Tessier; sa tante : Mme Vve Eric Leboeuf, St-Anne-de-la-Pérade; ses nièces: Mlle Marthe Tessier, de Montréal; Mlles Jacqueline et Monique Tessier, élèves chez les Ursulines de Québec; ses cousins et cousines : MM. Tessier, Shawinigan; Georges Lanouette et son épouse, Ste-Anne-de-la-Pérade; Mme Gendron, aussi de Ste-Anne-de-la-Pérade; Mme Guibert, de St-Augustin; Mme Gignac, de St-Ferréol; M. Jacques Lanouette et son épouse, de Ste-Anne-de-la-Pérade; d'autres neveux et nièces : M. et Mme Philippe Parent, de Gros Pin; M. et Mme Jules Blouin, M. Martin, de Limoilou; Mme Delphis Castonguay, etc., etc.

Après la messe, eurent lieu la prise d'une photographie à l'extérieur et la présentation des armes au jubilaire par la garde Notre-Dame-de-la-Garde, sous la direction du major Alfred Desnoyers.

Le dîner se prit au presbytère. A cette occasion des allocutions furent prononcées par le R. P. P. Lapierre, p.s.v., le R. P. L. Egloff, m.s.c, M l'abbé Gédéon Petit et le jubilaire.

Une fillette de M. Georges Lanouette lut aussi une adresse à M. le curé.

Au cours de l'après-midi, il y eut fête champêtre, chants, etc., par les enfants dans le parterre de l'église.

Le soir à sept heures, après le chant solennel des vêpres par le jubilaire, accompagné des mêmes diacre et sous-diacre que le matin, se firent la lecture d'une adresse par M. Joseph-Alfred Donnelly, secrétaire du comité des fêtes et la présentation d'un cadeau par un des membres de la garde, M. Lucien Lapierre.

M. le curé remercia vivement les organisateurs de cette fête et tous ses paroissiens pour ces marques de délicate attention à son égard.

La journée se termina par une autre fête champêtre dans le parterre de l'église, pour tous les paroissiens.

L'"Action Catholique" prie le jubilaire qui fut plusieurs années à son service, comme propagandiste, de vouloir bien accepter ses sincères félicitations et ses meilleurs voeux à l'occasion de cet anniversaire.

Des opinions fausses suffisamment répétées finissent par être tenues pour des vérités simplement parce que personne ne cherche à en vérifier la justesse.

Gustave LEBON

Pro-maire

● M. Albéric Noreau, échevin du quartier Limoilou, (siège No 1), membre du comité administratif de la Cité de Québec, a été élu pro-maire, à la dernière séance du conseil de ville. M. Noreau succède à M. Arthur Poulin, pro-maire sortant de charge. A la suite de la motion proposant M. Noreau à ce poste, l'échevin de Limoilou se leva pour remercier ses collègues de l'honneur qu'ils lui décernaient et de la confiance qu'ils lui témoignaient.

M. G. McQuaid meurt à 54 ans

On apprendra avec regret la mort de M. Georges Mc Quaid survenue samedi matin, à l'hôpital Ste-Ann. M. Mc Quaid, qui était à l'emploi de l'"Action Catholique", a été emporté par une maladie de quelques jours. Il était âgé de 54 ans.

Le défunt laisse dans le deuil sa femme, née Cécile Grenier; deux enfants : Paul et Marguerite; un frère, M. John Mc Quaid, d'Evanston, Illinois, vice-président général de la Brotherhood; ses soeurs : Mme Jeanne Shepard, de Harvard, Ill., Mme Willie Siarle, de Chicago; ses beau-frères et belles-soeurs : M. Antonio Grenier, président de l'Office du Crédit Agricole, et Mme Grenier, M. Gustave Grenier, de Plessisville, M. et Mme Louis-Philippe Bertrand, de Ste-Rose.

M. Mc Quaid était né à Harvard, Illinois. Il avait été pendant 22 ans à l'emploi du "Soleil" et travaillait à l'"Action Catholique" depuis une couple d'années.

Le défunt est exposé au salon mortuaire de Gustave et Adélard Lépine, 42, Chemin Ste-Foy.

Les funérailles auront lieu mardi matin, à 8 heures, en l'église St-Patrice, Grande-Allée, et de là au cimetière de Plessisville.

Nos vives condoléances à la famille.

Le gouverneur

OTTAWA, 10, (BUP).—On attend le nouveau gouverneur général, le comte d'Athlone, dans les deux prochaines semaines. Déjà deux officiers de sa maison sont arrivés à Ottawa avec un nombreux personnel; ce sont le capitaine Lyttle, contrôleur domestique, le lieutenant Chatfield aide de camp, et quinze autres membres de la maison de son Excellence.

Au Camp

Au camp, il est bon d'avoir un Onguent médicinal fortement antiseptique afin de soulager les brûlures, les blessures, les morsures d'insectes, les brûlures du soleil, l'herbe à la puce. Un tel est

L'Onguent du Dr. Chase

Jocistes de St-Grégoire

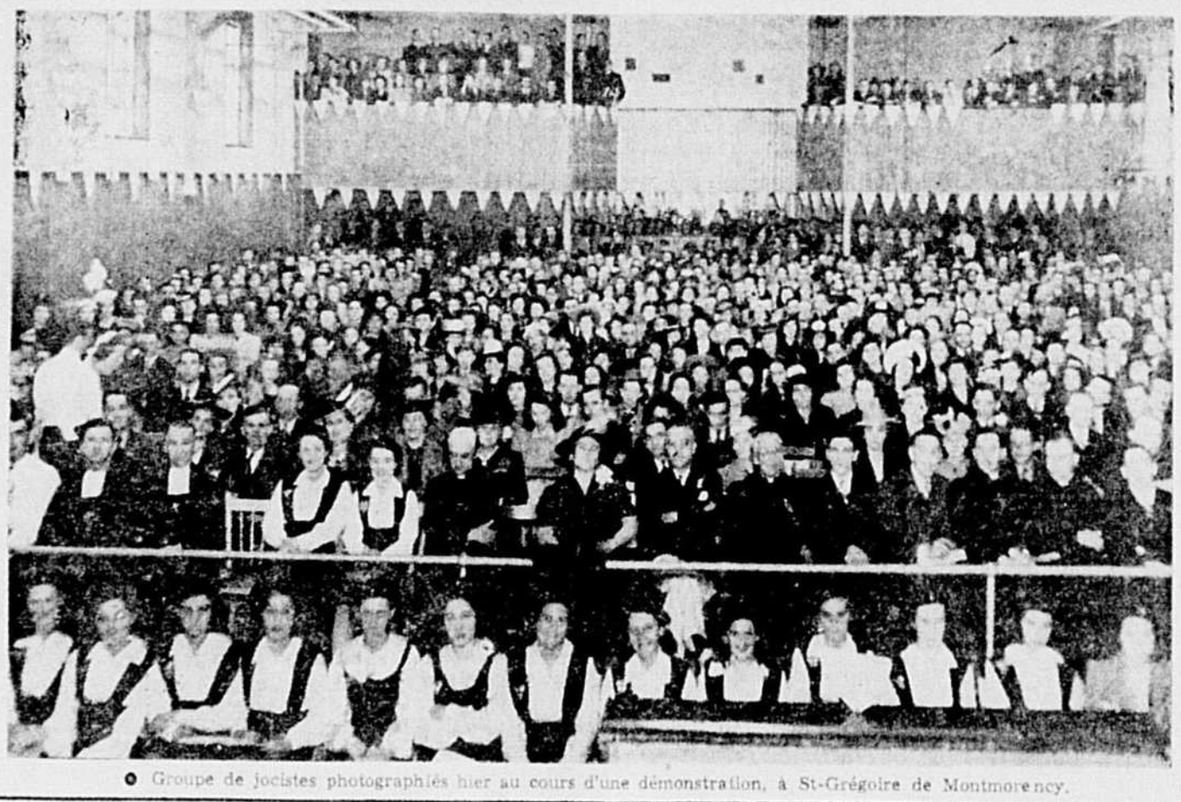

● Groupe de jocistes photographiés hier au cours d'une démonstration, à St-Grégoire de Montmorency.

Semaine de propagande de la J. O. C.

Ouverture de la semaine de propagande de la J. O. C. — Causeries à la radio et préparatifs du ralliement du 16.

MOT D'ORDRE

La Jeunesse Ouvrière Catholique a lancé hier, sa grande campagne de propagande. Mademoiselle Germaine Allard, présidente diocésaine de la J.O.C.F., et M. Paul Laberge, président diocésain de la J.O.C., ont donné des causeries hier, à la radio pour annoncer au public l'ouverture de la semaine de propagande par laquelle la J.O.C., se lance à la conquête du milieu ouvrier. Cette semaine de propagande se terminera le dimanche, 16 uin, par un grand ralliement populaire.

Tous les soirs de cette semaine, on entendra des causeries radiophoniques sur ce mouvement de jeunesse d'action catholique.

Ce soir, de 7 h. à 7 h. 15, au poste C.H.R.C., mademoiselle Florence Joly parlera de l'histoire de la J. O. C., canadienne.

Depuis deux mois, dirigeants et militants, responsables et sympathisants, chacun dans sa sphère, travaillent avec ardeur à préparer ce mouvement de masse qui soulève la classe des jeunes travailleurs, garçon et filles, et les enrôle dans l'armée du Christ. De leurs prières et de leurs sacrifices, ils ont aplani les routes qu'ils doivent parcourir.

Le mot d'ordre a été donné : "Nous nous emparons des désemparés." La J.O.C. veut tourner ses efforts vers ceux qui ont à se plaindre de la vie, à tort ou à raison. Le programme jociste n'est pas un rêve. C'est un programme sérieux, solide, tout d'action et de réalisations pratiques. La J.O.C. a déjà réalisé des conquêtes tangibles. Elle réalise encore, chaque jour, des gains sensibles et féconds.

Pour la journée du 16, on veut tous les jeunes ouvriers. Déja les journaux ont publié les grandes lignes du programme de cette journée. Que tous se préparent à cette fête qui répandra de la joie, de la confiance et du bonheur.

CITE DU VATICAN, 7. — (B. U.P.) — Le pape Pie XII a reçu, aujourd'hui, en audience le cardinal Auguste Hlond, primat de Pologne, pour discuter la situation catholique en territoire polonais occupé par l'Allemagne.

Pour amuser nos soldats

● Les chevaliers de Colomb ne négligent rien pour rendre agréable la vie de nos soldats. On voit ici quelques scènes prises à la hutte colombienne.

Confirmation à Deschambault

Son Eminence a confirmé, le six juin, à Deschambault, 120 enfants; 60 garçons, 60 filles.

M. Octave Proulx, marguillier en charge et son épouse, représentaient les parrains et marraines.

Le lendemain, le Cardinal a été l'objet d'une belle démonstration de la part des élèves du couvent, dirigé par les Soeurs de la Charité de Québec. Il y eut chant, musique, adresse en prose et en vers, cantate de circonstance en vers, gentiment tournée et brillamment rendue, demande de grand congé paternellement accordé par Eon Eminence.

Nos autorités religieuses et civiles...

(Suite de la page 3)

tuel de l'Europe, o déjà coule notre propre sang et se jouent nos destinées ?"

M. GODBOUT

Un homme qui incarne les forces du mal a déchaîné sur le monde la guerre la plus atroce que celui-ci ait jamais connue. Cette guerre prend toutes les formes, use de tous les procédés, fait tourner à ses fins tout ce que Dieu a créé et tout ce que le génie a conçu et mis en oeuvre pour le progrès universel. D'un seul coup, les lois qui devraient dominer les conflits armés ont été abolies. Les serments ne comptent plus. Les villes ouvertes, les hôpitaux, les réfugiés, les vieillards, les femmes et les enfants sont devenus l'objet de la haine. La bête reste inassouvie, malgré tant de carnages et de spoliations.

L'Autriche asservie, la Tchécoslovaquie prise, la Pologne ensanglantée, le Danemark maté, la Norvège bouleversée, la Hollande oblitérée de la carte de l'Europe, la Belgique violée, le nord de la France saccagée, l'Angleterre bombardée, voilà comment on peut suivre à la trace le passage du feu satanique d'Hitler.

Nous nous révoltons, nous, Canadiens français et catholiques, loyaux sujets de la Couronne britannique, nous nous révoltons à l'idée que la liberté pour laquelle nous avons tant de fois combattu et les garanties constitutionnelles que nous avons fait inscrire sur les Tables de la Loi qui régit les rapports des nations britanniques entre elles et fixe leurs destinées propres à chacune, oui, nous nous révoltons à l'idée que la civilisation dont nous sommes une partie intégrale soit en péril.

Car il ne s'agit pas seulement de destruction matérielle. Ce à quoi vise Hitler, c'est à atteindre l'esprit, l'âme des peuples, à les affoler et à ne leur laisser plus en partage que la condition d'esclaves du Nazisme total.

Dans un sentiment d'admirable solidarité, les Canadiens français et les Canadiens anglais se sont ralliés sous une même bannière et se sont portés au secours de leurs deux mères patries en qui l'idéal et le fait de la civilisation brillent d'une égale et splendide lumière.

Ce geste spontané d'hommes libres revêt un caractère de dignité toute spéciale. Il n'y a aucun doute que nos fils ne marchanderont ni leur courage, ni leurs sacrifices, et qu'ils ne cesseront de les accroître à mesure que l'on aura besoin d'eux davantage.

D'un autre côté, notre agriculture, nos industries travaillent sous pression, afin de satisfaire aux légitimes exigences de notre armée et des armées alliées, à qui il fait de la nourriture, des munitions, des approvisionnements de toutes sortes.

Le mot d'ordre que nous lançons à tous les nôtres, dans les villes et dans les campagnes, c'est de s'employer, où qu'ils soient et quoi qu'ils fassent, à réaliser ce que l'on est en droit d'attendre d'eux et à mettre toute leur fierté dans l'accomplissement des tâches diverses qui leur sont confiées.

Le Canada devient de plus en plus le grenier de l'Empire, le grenier des Alliés, et la province de Québec est dotée de trop grandes richesses naturelles pour que nous les laissions dormir, à l'heure où l'épreuve sonne pour nous.

J'ai confiance en nos soldats, j'ai confiance en nos travailleurs. Je crois en la cause sacrée de la civilisation, et je prie Dieu de bénir le dévouement des nôtres. Il n'en est pas de plus généreux. Rien ne le satisfera, rien, sinon la victoire, l'honneur et la paix durable fondée sur la justice et l'équité.

M. DUPLESSIS

L'hon. M. Duplessis parla en qualité de chef de l'opposition, de chef de l'Union Nationale, de membre de l'Assemblée législative et de Canadien.

"L'Europe traverse des heures douloureuses et tragiques", dit-il. "Il n'est pas un Canadien français digne de ce nom qui ne souhaite pas de tout son coeur et de toute son âme la rapide victoire des Alliés.

"En septembre dernier le parlement canadien décida d'entrer dans la guerre aux côtés des Alliés, et la décision du parlement de conduire son effort de guerre sur une base volontaire a depuis reçu l'approbation de toutes les provinces.

"L'Angleterre et la France sont entrées dans la guerre pour protéger l'Europe contre l'hitlérisme et le banditisme, qui est synanyme.

"Hitler a commis un acte de banditisme dans les pays neutres. Au Canada, le banditisme est sévèrement châtié en vertu du code criminel. Chez nous la force ne fait pas le droit, mais le droit fait la force.

"Le Canada est un exemple de l'harmonie et de la paix qui peuvent et doivent régner entre différents peuples. Le peuple du Québec est patriote et l'histoire atteste de son patriotisme.

"La paix a été promise aux hommes de bonne volonté. Les Alliés méritent la victoire. Puisse la divine providence accorder aux Alliés une victoire rapide, décisive et complète.

"Dieu sauve le Roi !"

Et voici maintenant le texte de l'allocution prononcée par l'hon. Adélard Godbout, premier ministre :

Le cardinal visite les Irlandais

Son Eminence a été reçue par les paroissiens de St-Patrice. — Confirmation de 112 enfants.

BEL ACCUEIL

Son Eminence le Cardinal Archevêque a été accueilli samedi soir, avec joie, par les paroissiens de St-Patrice, Québec, heureux de lui exprimer leurs sentiments de filiale affection et d'entendre sa parole paternelle.

A sept heure et demie, Monseigneur l'Archevêque faisait son entrée solennelle à l'église par l'extérieur.

Le Révérend Père J. Patrick Gallery, C. SS. R., curé le personnel des Rédemptoristes, les Frères et les enfants de choeur se portèrent à sa rencontre à l'entrée de l'église.

Là, le Révérend Père curé fit vénérer la croix au prélat agenouillé et lui présenta l'eau bénite. Son Eminence bénit ensuite les fidèles puis ce furent l'encensement du Pontife, la procession sous la dais, le chant au maître-autel par le Père curé des versets et de l'oraison le bénédiction de Son Eminence, l'instruction pastorale sur les fins de la visite, le sens de ces cérémonies, l'exhortation à la vie chrétienne, la publication de l'indulgence plénière, le salut du T. S. Sacrement, la visite de la Sainte Réserve, les prières pour les défunts.

MM. les abbés Paul Nicole et Irénée Frenette dirigeaient les cérémonies.

Dimanche, Son Eminence a adressé la parole aux messes de 7 h. 30, 9 h. 45 et 11 heures.

C'est le R. P. D. O'Donnell qui a chanté la grand'messe, assisté Des RR. PP. Mohan et McGuinness, C. SS. R.

Le Cardinal avait pris place au trône. Le R. P. Gallery, C. SS. R., agissait comme prêtre assistant les RR. PP. McCandlish et McDougall, C. SS. R., étaient respectivement diacre et sous-diacre assistants.

Dans l'après-midi à trois heures, Son Eminence confirmait 112 enfants.

M. et Mme Lawrence Thomas représentaient les parrains et marraines.

A 4 h. 30, le Cardinal rencontrait les dames et les demoiselles; à 7 h. 30, les hommes et les jeunes gens.

Ce matin, à 8 h. 30, Son Eminence a célébré la messe en présence des enfants et leur a adressé la parole.

A 9 h. 45 il a visité l'école des garçons et à 10 h. 30, celle des filles.

BINGO EXCEPTIONNEL

Ce soir, bingo exceptionnel à la salle St-Pierre, à 8 h. 45 précises. Tous les billets que nous avons distribués depuis le 30 avril sont valables pour le tirage de 3 grands prix de présence : un cendrier d'une valeur de $10.00, un set en argent et un grand miroir. 40 tours pour 25 cts, 10 tours gratis de $1.00. Nous donnerons quelques billets pour le pèlerinage du 23 juin au Cap-de-la-Madeleine. Venez constater la qualité de nos prix.

Surveillez nos annonces pour la semaine du 17 juin. Lundi, le 17 juin, nous donnerons une bicyclette comme prix de présence.

SECOUEZ CETTE SENSATION DE FATIGUE!

Combien de gens doivent leur faiblesse à l'insuffisance Globulaire—et ne le savent pas

Ce qu'il y a de trompeur dans l'insuffisance globulaire, c'est que vous pouvez ne pas perdre de poids — paraître même en bonne santé — et cependant, vous sentir aussi las que si vous aviez du plomb dans les jambes, être languissant, fatigué et sans entrain.

L'insuffisance globulaire signifie que votre sang n'a plus assez de globules rouges. Ce sont eux qui transportent, de vos poumons, à tout votre corps, l'oxygène vivifiant de l'air que vous respirez. Et, tout comme il faut, dans le moteur de votre auto, de l'oxygène pour faire exploser l'essence et produire l'énergie qui fera tourner les roues, il vous faut beaucoup d'oxygène pour faire exploser, dans votre corps, l'énergie qui vous donnera vigueur et entrain.

Procurez-vous les Dr. Williams Pink Pills aujourd'hui même. Elles sont renommées dans le monde entier parce qu'elles aident à augmenter et à fortifier les globules rouges. Puis, une fois votre sang enrichi, vous vous sentirez l'envie de monter les escaliers quatre à quatre. Demandez aujourd'hui, à votre pharmacien, les Dr. Williams Pink Pills.

Le service postal jeudi, le 13

Jeudi, le 13 juin 1940, fête du Roi, fête légale, sera observé comme suit dans le service postal à Québec :

Les guichets du bureau-chef, des stations postales et des sous-bureaux seront ouverts de 8 h. a. m. à midi, pour tous les services postaux.

Les facteurs feront les distributions ordinaires du matin.

Le vestibule du bureau-chef sera ouvert de 7 h. a. m. à 6 h. p. m. Le vestibule des stations postales sera ouvert jusqu'à midi.

Les correspondances reçues et déposées au bureau-chef ou dans les boîtes à lettres seront expédiées comme un jour ordinaire.

La levée des boîtes à lettres, dans toute la ville, se fera comme un jour ordinaire.

Les lettres portant demande de livraison par express seront livrées comme un jour ordinaire.

Saint-Sauveur

LA RENTE DES BANCS. — La perception de la rente des bancs aura lieu jeudi et mercredi, de 4 h. 30 à 6 h. à la sacristie.

Les propriétaires qui n'ont pas payé la rente de leur banc sont priés de prendre note que ce sera les derniers jours.

LE MOIS DU SACRE-COEUR. — Les exercices du mois du Sacré-Coeur se continueront tous les soirs de cette semaine, à 7 h. 30, à l'église paroissiale.

Les paroissiens sont invités à y assister nombreux.

LA SOCIETE ST-JEAN-BAPTISTE. — Les membres de la société St-Jean-Baptiste passeront par nos demeures, cette semaine, pour nous offrir des cartes de membres de cette société.

Accueillons-les avec bienveillance et procurons-nous une carte.

EXPOSITION MISSIONNAIRE. — Les ouvrages confectionnés par les dames et demoiselles de l'Ouvroir missionnaire de Marie-Immaculée sont exposés à l'académie Notre-Dame, depuis dimanche, en même temps que les ouvrages des élèves de cette institution.

Mardi sera encore un jour de visite pour les personnes qui désirent aller voir cette exposition.

Bienvenue à tous.

INSCRIPTION POUR LE CAMP DE VACANCES. — L'inscription des enfants qui veulent aller au camp de vacances se fera lundi et mardi au presbytère, aux heures ordinaires du parloir et de 1 h. à 5 h.

Les conditions de l'inscription sont les mêmes que l'an dernier.

PELERINAGE AU CAP. — Le pèlerinage annuel de la paroisse St-Sauveur au sanctuaire du Cap-de-la-Madeleine, organisé par les Pères Oblats, aura lieu dimanche, le 23 juin.

Le voyage se fera par train du Pacifique Canadien.

Le départ de la gare du Palais est fixé à 6 h. 45 (heure avancée).

Les billets se vendent très vite. Ils sont en vente au prix de $2.00 pour les adultes et $1.00 pour les enfants, chez M. Delisle, 106, rue Kirouac; chez M. Laberge, 56, avenue des Oblats, et M. Genois, 651, rue St-Vallier.

Tous les paroissiens de St-Sauveur et leurs amis sont invités à venir prendre part à ce pieux voyage.

RECOMMANDES AU PRIERES. — Dame Jean-Baptiste Gagnon, née Clarinde Thibault, décédée à l'âge de 56 ans.

—Célestin Godin, époux de Joséphine Guérard, décédé à l'âge de 75 ans.

—Joseph-Etienne Desroches, époux de Jeanne Lapointe, décédé à l'âge de 71 ans.

—Pierre-Frédéric Gagné, époux de Belzémire Lelièvre, décédé à l'âge de 72 ans.

GRAND'MESSES, DEMAIN. — 6 h. 15, pour Eugène Savard, recommandée par Mlle Jeanne Savard; 7 h., pour Gabriel-le Clark, recommandée par les employés civiques; 7 h. 45, service anniversaire de dame P.-J. Bélanger, recommandée par ses enfants.

La Revue Musicale de jeudi, au Palais Montcalm

Chants, musique et danses classiques. — Billets gratuits.

Tout laisse prévoir qu'un vaste auditoire envahira le Palais Montcalm, jeudi soir, pour "Les Variétés Musicales".

En effet, les cartes s'enlèvent rapidement, car les fervents de belle musique et de gaieté n'y veulent pas manquer.

Le spectacle débutera avec l'ouverture "Poète et paysan", puis ce sera la musique de Monti et de Jacot Gade, les airs fameux de Bizet et Massenet, les danses gracieuses d'opéra, la musique de Strauss, le roi de la valse et les airs gais du populaire Trenet. Voilà pour un faible aperçu et citons des noms qui feront l'unanimité : Vincent Munroe, Phil Jobin, Yvette Martin-Laferrière, Robert Simard, Laure Savary.

Que de surprises, que d'étonnement même pour jeudi soir, au Palais Montcalm. Le programme vous révélera tout, aussi faudra-t-il se le procurer pour quelques sous à l'entrée de la salle, afin d'aider à défrayer le coût de la soirée, l'une des plus ravissantes offertes cette saison-ci.

Hâtez-vous de retenir vos billets gratuits dans les dépôts suivants: J.-E. Valin, rue St-Jean; La Procure de Musique, rue d'Aiguillon; la Librairie Belvédère, 29, chemin Ste-Foy; St-Cyr & Frère, rue St-Joseph; la Pharmacie Perreault, 325, 1ère Avenue, et la Pharmacie Marquis, 2ième Avenue.

Annoncez régulièrement dans l'"ACTION CATHOLIQUE", le plus grand quotidien de Québec. Votre commerce ne s'en portera que mieux.

L'ACTION CATHOLIQUE

Confiez vos travaux d'IMPRESSIONS, de RELIURE et de PHOTOGRAVURE aux ateliers les plus modernes de l'Est de cette province.

TRENTE-TROISIEME ANNEE No 10,307 — QUEBEC — CANADA — LUNDI, 10 JUIN 1940

"Nous nous humilions en n'aidant pas davantage les Alliés", dit Stirling

Le contre-amiral américain Yates Stirling fait cette déclaration dans une entrevue exclusive à la "BUP".— Les revers de la semaine dernière ne signifient pas la défaite, dit-il.

TANT QUE LES ALLIES SERONT UNIS

NEW-YORK, 10 — (BUP). — (Par le contre-amiral Yates Stirling, fils). — (Tous droits réservés, 1940, par la "British United Press"). — La guerre au cours de la semaine dernière a été peu encourageante pour les Alliés.

Cependant, cela ne veut pas dire que les Alliés seront défaits. Un certain nombre de développements démontrent la possibilité d'une victoire finale pour la France et l'Angleterre.

Les Allemands, il est vrai, ont une bonne chance de gagner la grande "bataille de France", mais on doit se rappeler que cette bataille ne sera pas décisive tant que les Alliés continueront d'être étroitement unis.

La puissance navale alliée est encore intacte et les empires français et anglais seront loin d'être écrasés, même si toute la France est tombée aux mains de l'Alelmagne.

Tout indique que la puisance aérienne alliée re renforcit chaque jour et on ne doit pas oublier que la puisance aérienne anglaise, ainsi que les navires de surface britanniques, a facilité l'évacuation des armées alliées des Flandres en Grande-Bretagne.

La meilleure nouvelle pour les Alliés durant la semaine est venue de Washington, où le président Roosevelt a permis aux Anglais et aux Français de se procurer des armes employées dans la marine et l'armée américaines.

Selon mon opinion, cette contribution américaine en avions pourrait être plus grande encore. Nous nous humilions en n'aidant pas davantage les Alliés.

La puissance aérienne allemande a joué et joue encore un rôle de plus en plus décisif dans la guerre actuelle. Il y a six mois, la plupart des étudiants auraient prétendu que les navires alliés pouvaient bombarder n'importe quel port côtier, à tel point que son occupation par l'ennemi aurait été impossible. Maintenant, nous savons que la puissance aérienne peut rendre extrêmement dangereuses les opérations des navires de guerre dans les eaux côtières.

L'avion de bombardement est un nouveau genre de "canon", arme d'une puissance terrible, pouvant agir plus rapidement et plus efficacement que le canon du navire de guerre. Dans certaines régions maritimes, la puissance aérienne a obtenu la maîtrise de la mer.

Cependant, la flotte alliée domine encore sur les principales routes maritimes et bloque l'entrée et la sortie de l'Allemagne aux navires marchands.

En outre, les navires de guerre sont améliorés pour résister davantage aux attaques aériennes.

En quelques lignes

LEGER INCENDIE

Sous les ordres du sous-chef Martin Reddy et du capitaine Plante, les pompiers des casernes Nos 1, 2, 9 et 12 ont combattu un très léger incendie qui avait éclaté dans le balcon d'une maison de la côte Ste-Geneviève, à 6 h. 18, hier soir. Les extincteurs chimiques suffirent à éteindre les flammes et les pompiers rentrerent à leurs casernes au bout d'un quart d'heure.

UN TRAM DERAILLE

Un tramways du circuit No 3 (Château-St-François d'Assise), a déraillé, hier soir, vers 8 heures, en face du Château-Frontenac. La circulation a été interrompue pendant plus de vingt minutes, et l'on a dû travailler assez longtemps pour replacerf la lourde voiture sur les rails.

POTEAUX ARRACHES

Une auto portant la licence de la province de Québec, 11,-355 a littéralement fauché deux poteaux d'ornement, rue des Remparts, hier matin, vers six heures. L'auto a été gravement endommagée.

CHEZ LE RECORDER

La Cour du Recorder était bourdonnante d'activité, ce matin, du fait des 45 arrestations de filles de vie et des 13 arrestations d'hommes surpris dans des maisons de prostitution. Toutes les filles ont admis leur culpabilité et leur sentence sera prononcée le 18 juin. Quant aux hommes, une dizaine ont admis leur culpabilité et ils furent condamnés à $10.00 d'amende et aux frais ou à huit jours de prison. Parmi les filles arrêtées, il y avait 4 ou 5 tenancières. Leur sentence sera aussi prononcée le 18 juin.

Trois vagabonds furent traduits en Cour du Recorder et condamnés pour ivresse ou vagabondage.

On a remis au 17 juin, un petit procès qui mettait aux prises une femme et son mari qui se plaignaient d'avoir été insultés par une jeune fille. La défenderesse n'avait pas d'avocat, ce matin, et elle devra s'en trouver un d'ici le 17 juin.

Fin du congrès des Noëlistes

Les Noëlistes ont terminé cette fin de semaine leurs congrès annuel qui avait duré cinq jours. Samedi soir il y eut réunion d'accueil et soirée intime en l'honneur des noëlistes de Montréal, de St-Hyacinthe et de Granby. Dimanche, les congressistes entendirent la messe dialoguée dite à St-Dominique par le R.P. Antonin Lamarche, O.P., puis après déjeuner il y eut rapports des groupes de l'extérieur. Après avoir pris le diner chez Kerhulu, les noëlistes sont allées en réunion de formation à Bergerville, où un salut de clôture a été chanté par la Schola des Noëlistes. Assistaient à cette dernière cérémonie, M. le curé M. Lacombe, de St-Jacques, de Montréal, et M. l'abbé A. Fournier, professeur à l'Université de Montréal, qui accompagnaient les congressistes montréalaises.

La Schola des Noëlistes était dirigée par Mlle Marguerite Magnan. Les congressistes s'étaient rendues dans l'avant-midi, prier sur la tombe du R. P. Martin, défunt curé de St-Dominique, qui patronna l'établissement des Noëlistes dans sa paroisse.

Une explosion à Ste-Anne, hier

Ste-Anne-de-Beaupré, 10. — (D. N. C.) — Une assez forte explosion, qui aurait pu avoir des conséquences graves, s'est produite hier, vers 1 h., à Ste-Anne-de-Beaupré.

M. Léopold Paré, à l'emploi du Garage Central, propriété de M. J.-Aimé Dufour, était à souder une pièce, lorsque la citerne contenant du carbure pour souder à l'oxygène, explosa. Le feu l'environna rapidement, mais fort heureusement, il s'en est tiré apparemment sans aucune blessure.

Le choc fut si grand que plusieurs vitres volèrent en éclats. Les dommages se chiffrent à quelques centaines de dollars.

Le bruit de la détonation fut entendu et le choc sentit dans toutes les maisons environnantes.

Groupe de membres des Ligues de jeunesse féminine

● Un groupe important de membres de l'Association des Ligues de jeunesse féminine s'est réuni, ce midi, au manoir St-Castin, au Lac-Beauport, pour y prendre le déjeuner. Cette photo a été prise devant l'Ecole Cardinal-Villeneuve avant le départ du groupe pour le Lac-Beauport. On y voit mesdemoiselles Cécile Matte, Louise Taschereau, Alice Amyot, Anina Pelletier, Madeleine Sévigny, Georgette Fournier, Marie-Paule Morrisset, Marguerite et Françoise Bédard, Madeleine Simard, Gisèle Juneau, Thérèse Blouin, Carmen Déry, Thérèse Champoux, Rita Embregts, Lucette Beaubien, Madeleine Laliberté, Irène Campeau, Pauline Fortin, Jacqueline Aubé, Louisette Métayer, Denise Trudeau, Carmen Martin, Madeleine Grenier, mesdames Gaston Soucy, Henri Grenier, Jean Garneau, Mathieu Samson, Paul Brunet, Paul Miquelon, Emile Delâge, Harry Lamb, James Terreau, Edgar Gosselin, J.-B. Décarie, etc. (Photo de l'"Action Catholique")

Les maires et la protection de nos civils

Les maires, chefs de police et chefs de pompiers se sont réunis pour préparer la défense passive antiaérienne.

LE CAP. BIGAOUETTE

Les maires de seize municipalités et les chefs de police et de pompiers d'autant de localités des environs de Québec ont été convoqués par le capitaine A.-S. Bigaouette, directeur de la Sûreté municipale, pour étudier les mesures de protection à prendre contre les raids aériens et contre le sabotage.

Voici les noms de ceux qui assistaient à cette réunion: MM. le chef adjoint J.-J. Gagnon, Edouard Hamel, ingénieur de la cité, le chef Rosaire Beaulieu, M. J. Gordon Ross, directeur du comité provincial de défense passive, le colonel J.-Adolphe Dansereau, aviseur technique, Hector Cimon, le Dr C.-A. Gauthier, MM. les maires Chs Julien, de Petite-Rivière, Blondeau, de Loretteville, E.-E. Donovan, de Sillery, Irénée Lessard, de Cap-Rouge, F.-X. Bouchard, de St-Grégoire de Montmorency, Elzéar Villeneuve, de St-Emile, Elias Thivierge, de Château-d'Eau, Narcisse Allard, de la Jeune-Lorette, Philippe Rochete de St-Gérard Majella, J.-E. Vermette, de St-Rédempteur, Adélard Bégin, de St-Télesphore, Almanzor Blouin, de Ste-Famille, I.O., Auguste Lemelin, de St-François, I.O., Alfred Guérard, de St-Laurent, I.O., Léonidas Gagnon, de St-Pierre, I.O. J.-P. Blais, de Ste-Pétronille, I. O., Ludger Bélanger, de Québec-ouest, MM. les chefs de police Joseph Isabelle, de Québec-ouest, Emile Parent, de Beauportville, A.-E. Paradis, de Charlesbourg, Albert Trudelle, de Loretteville, Lucien Bélanger, de l'Ancienne-Lorette, Adolphe Marier, de Charny, A. Paquet, de St-Romuald, M. Pelletier, de St-David, Ernest Dion, de Lauzon, Jos. Boucher, de Charlesbourg-village.

Le but de cette réunion était de permettre aux maires et aux chefs de police et de pompiers des environs de Québec de prendre contact avec ceux qui sont chargés de diriger la défense passive ou la protection civile.

Le cabinet

L'hon. Adélard Godbout, premier ministre, présidera une séance du cabinet provincial, cet après-midi, à trois heures.

Dépense de 5 milliards

WASHINGTON, 10 (par Mack Johnson, BUP) — Le gouvernement est en train de dépenser actuellement cinq milliards pour la défense du pays, en canons, en vaisseaux de guerre, en aéroplanes et en chars d'assaut. La plus grande partie de ce plan sera dépensée avant la fin de l'année 1941. Le président Roosevelt, pour un exemple, a demandé au Congrès de prévoir la construction de 50,000 avions au lieu de 13,000 actuellement prévus. Tous les autres item du programme de défense nationale sont pareillement augmentés.

Pas de conscription totale

TORONTO, 10 (BUP) — Parlant aujourd'hui sous les auspices du club Kiwanis, l'hon. Norman Rogers, ministre de la Défense, a déclaré à Toronto qu'à son avis le gouvernement n'imposera pas la conscription "totale" au pays. Il mit ses auditeurs en garde contre un optimisme béat et contre un défaitisme pernicieux.

Les étrangers ennemis chez nous n'ont rien à craindre, dit-il, à la condition qu'ils restent tranquilles et loyaux au pays qui les héberge.

Nominations pontificales

Nous apprenons que Son Excellence Mgr Ildebrando Antoniutti, délégué apostolique au Canada, vient d'annoncer que le Souverain Pontife a placé au nombre des prélats de Sa Maison, le Rév. Viateur Dudemaine, curé d'Amos, Abitibi, comme reconnaissance officielle de la part du Saint-Siège pour son dévouement inlassable au service de l'église depuis les origines de l'Abitibi.

En même temps le Souverain Pontife a daigné conférer à l'honorable M. Hector Authier, M.P., député de l'Abitibi aux Communes, la haute décoration papale de commandeur de l'Ordre de Saint-Grégoire-le-Grand en reconnaissance du travail qu'il a accompli dans l'Abitibi pour la colonisation au service de l'Eglise et de la patrie.

7 sont ordonnés

Ste-Agathe, 10. — (D.N.C.) — Ce matin en l'église paroissiale, ordination solennelle de sept prêtres par Mgr Limoges, évêque de Mont-Laurier. Ont été ordonnés : deux enfants de Ste-Agathe, Fernand Parent et Paul Nadeau, C.S.C., enfant de St-Sauveur-des-Monts, Louis Forget, et quatre pères Oblats : Gilles Laniel, Lucien Leclerc, Celien Laquerret et Hector Matton.

Jubilé de M. le curé J. Turcotte

A l'Enfant-Jésus de Beauce.—Les paroissiens célèbrent le 25e anniversaire de prêtrise de leur pasteur.

GRAND'MESSE

De belles fêtes religieuses et paroissiales se sont déroulées, hier, à l'Enfant-Jésus, de Beauce, à l'occasion du jubilé d'argent sacerdotal du pasteur de l'endroit, M. l'abbé Jules Turcotte.

Le jubilaire chanta la grand'messe. Il était assisté du R. P. Rodolphe Pomerleau, O.M.I., et de M. l'abbé Charles-Eugène Cliche, du collège de Ste-Anne, comme diacre et sous-diacre.

M. l'abbé Joseph Houdet curé de St-Joseph de Beauce, prononça le sermon de circonstance.

La chorale paroissiale a exécuté avec beaucoup d'ensemble et de perfection, une messe à 3 voix égales de Dierick, sous la direction de M. Joseph Turmel. A l'orgue: Mme Paul-Emile Tardif.

Au nombre des prêtres qui ont pris part à ces fêtes, mentionnons: Mgr J.-E. Feuiltault, P.D., MM. les abbés Sauveur Turcotte, Odilon Blanchet, Herménégilde Martel, Alfred Simard, C.-H. Paradis, Ph.Kelly, Emile Tardif, G. Lefebvre, H. Giguère, J. Diament, Emile Turmel, V. Jacques, Maurice Brown, Eugène Gagnon, Adr. Cloutier, André Pomerleau, Emile Bédard et ceux déjà nommés.

Au nombre des parents, on remarquait, ses frères: MM. C.-A. Turcotte, de Sorel, et Francis Turcotte, de Québec; aussi plusieurs oncles et tantes, neveux et nièces, cousins et cousines, M. Ad. Turcotte, M. et Mme Raoul Armand, le Dr et Mme Frappier, Sorel, M. et Mme Raymond Dubé, M. et Mme Zicas, Québec Jules Roland et Henriette Armand, etc.

Après la messe, une adresse fut lue au pubilaire par M. le maire Wilfrid Cliche; une gerbe de fleurs lui fut présentée par Mlle Jacqueline Cliche.

Un diplôme

● M. Marcel Gagnon, de Limoilou, qui vient d'obtenir son diplôme d'art décoratif, section de publicité, à l'Ecole des Beaux Arts de Québec.

LONDRES, 10. — (BUP). — Une source norvégienne a dit que les quatre millions de tonneaux de la marine norvégienne seront mis à la disposition des Alliés.

Au diner qui eut lieu à la salle paroissiale, sous la présidence de Mgr Feuiltault, ont adressé la parole: Mgr le président, M. C.-A. Turcotte, MM. les abbés Odilon Blanchet, Sauveur Turcotte, les deux maires: MM. Romulus Poulin et Wilfrid Cliche et le jubilaire.

Le jubilaire chanta les vêpres solennelles, assisté de M. l'abbé Eugène Gagnon et du R. P. R. Pomerleau, O.M.I. Les chapiers étaient MM. les abbés Philippe Kelley et Emile Tardif.

Dans la soirée, à la salle paroissiale, des artistes ont exécuté avec brio "La femme aux yeux fermés", de Pierre l'Ermite.

Au jubilaire, nos sincères félicitations et nos meilleurs voeux.

DECES

BERNARD. — A Sainte-Pétronille, I. O., le 9 juin 1940, à l'âge de 74 ans et 11 mois est décédé sieur Jean Bernard, époux de feu dame Alphonsine Thivierge.

Les funérailles auront lieu mercredi matin à 9 hres.

Départ des salons mortuaires Adélard et Gustave Lépine, 42, chemin Ste-Foy, à 8 h. 45 a. m. pour l'église Saint-Roch et de là au cimetière St-Charles)

2 fois, 10 et 11-6

ROUSSEAU. — A Québec, le 8 juin 1940, à l'âge de 26 ans et 5 mois, est décédée dame Noëlla Gaudreau dit Dufour, épouse de M. J. Rousseau.

Les funérailles auront lieu mardi à 9 heures.

Départ de la maison mortuaire, chez son père, M. le lieutenant Charles Dufour, du Royal 22e, 57, rue St-Réal, à 8 h. 45, pour l'église St-Jean-Baptiste et de là au cimetière Belmont.

11212—10-6 (1 fs)

Même la capture de Paris ne romprait pas le pouvoir de résistance des Alliés

Il suffit que leur armée reste intacte derrière un nouveau front.— Le front allemand a été considérablement renforcé depuis deux jours. — La capitulation norvégienne reste sans écho.

TROUPES ANGLAISES EN PETIT NOMBRE

(Par J. W. T. Mason, expert militaire de la British United Press)

L'objectif stratégique des Allemands: la capture ou la dispersion de l'armée française le long de la Suisse, apparaît de plus en plus avec la progression ennemie sur la Seine.

Le front allemand a été fortement renforcé depuis deux jours. C'est ce qui lui a permis des poussées à l'aile droite sur la basse Seine qu'il touche à 35 milles de Paris; et à l'aile gauche ou il progresse toujours dans les forêts de l'Argonne. Comme l'attaque de centre vers Soissons n'a pas été poussée plus loin depuis le début de cet encerclement, il est clair que l'ennemi cherche à prendre Weygand dans une poche. Cette manoeuvre obligera peut-être le généralissime français à faire évacuer Soissons, pour ne pas se laisser encercler.

Même la prise de Paris par les Allemands ne romprait pas le pouvoir de résistance des Alliés si leur armée reste intacte derrière un nouveau front. Cette retraite aurait cependant des conséquences graves sur la décision encore pendante de l'Italie. Les Allemands, en progressant en Normandie, semblent se proposer d'acculer les Français à la frontière suisse, si leur tentative d'encerclement échoue.

La capitulation de l'armée norvégienne demeure sans écho. On semble admettre que le front de Norvège a été abandonné d'un commun accord, comme peu important; ce qui semble confirmé par le fait que les Allemands auraient convenu de ne pas gêner la retraite alliée de Narvik.

Les troupes anglaises qui sont dépêchées en France, quoiqu'en petit nombre, sont admirablement placées sur la basse Seine pour frapper les Nazis au flanc.

Prêtre décédé

● M. l'abbé Ludger Picher, V. F., curé de l'Ange-Gardien, décédé cette nuit à l'âge de 72 ans et 2 mois.

6 diplômes

Six élèves de l'Ecole Normale de Saint-Pascal viennent d'obtenir de l'université Laval leur diplôme de formation professorale. Mlles Jacqueline Béland, Suzanne Saint-Hilaire et Emilienne Couillard ont obtenu ce diplôme avec la note grande distinction, tandis que Mlles Pierrette Hudon, Marguerite Godbout et Jeanne d'Arc Lemieux l'ont obtenu avec distinction.

Une grande foule au sanctuaire de Beaupré

Ste-Anne-de-Beaupré, 10. (D.N.C.). — La fin de semaine a été très achalandée de pèlerins locaux et étrangers, au sanctuaire national de la Bonne Sainte-Anne. Samedi, 350 élèves de l'Académie Notre-Dame du Chemin se rendaient en uèlerinage au Sanctuaire sous la direction de leur curé, M. l'abbé Cyrille Deslauriers. Hier, le neuf juin, le pèlerinage annuel des Rédemtoristes de Montréal arrivait à Québec en bateau et se rendait en tramway à Ste-Anne. Plus de mille pèlerins dirigés par les RR. PP. Louis-Philippe Lévesque, curé de St-Alphonse, et Hervé Aubin, organisateur du pèlerinage, entendirent la messe et firent la procession traditionnelle en chantant des cantiques accompagnés par la fanfare de Maisonneuve.

Les congréganistes de Québec sont aussi venus en pèlerinage à Ste-Anne, à l'occasion du centenaire de la fondation de leur Congrégation ; au nombre de plus de 300, ils récitèrent sous la direction du R. P. Ernest Roby, s.j., l'Office dans la Basilique. Le club Cyclo-Sécurité a accompli de Québec son pèlerinage en bicyclette ; les Enfants de Marie de Ste-Croix de Lotbinière vinrent en autobus sous la direction de M. l'abbé Philemon Bégin, vicaire à la paroisse.

Au delà de 6,000 pèlerins sont également venus en pèlerinage à la Bonne Ste-Anne, en automobile, de nombreux endroits de la province. On signale comme faveurs insignes obtenues au cours de ces deux journées, le cas de Madame Ernestine Daviaux, 1596 rue Wolfe Montréal, venue remercier Ste-Anne de la guérison d'une névralgie au poumon droit ; le cas de M. Désiré Létourneau, 3299 rue Ontario-Est, qui laissa sa béquille aux pieds de la Bonne Ste-Anne, sans rapporter les détails de sa guérison.

Un des produits Raymond "Faits pour plaire."

MAYONNAISE préparée avec une portion parfaite d'oeufs, d'huile fine à salade et des plus appétissantes épices — le tout bien mélangé et fouetté à point pour en faire un véritable régal. Faite à Montréal et livrée fraîche tous les jours.

Elle ajoute de la saveur à vos mets.

ALPHONSE RAYMOND LIMITÉE

ENCAN D'AUTOMOBILES

MARDI, 11 JUIN
9 heures p.m.

Pavillon de l'Auto
1ère Avenue, Limoilou

20 AUTOMOBILES
PLYMOUTH - FORD - CHEVROLET et CHRYSLER
1935 — 1936 — 1937

et 5 CAMIONS
1934 — 1935 — 1936
de 1, 2 et 3 tonnes

FARGO - MAPLE LEAF et FORD

Toutes ces voitures seront en marche et pourront être essayées pendant la vente.

O. MARCEAU
ENCANTEUR

Nouvelles machines à coudre électriques

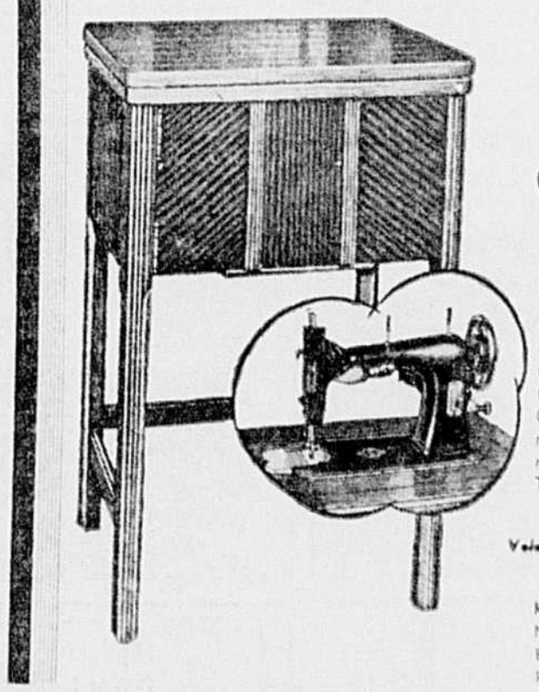

ROTATIVES White

. . . elles facilitent la couture et vous vous en servirez avec satisfaction durant plusieurs années . . . car ces machines à coudre électriques "WHITE ROTARY" sont fabriquées par WHITE COMPANY OF CANADA et portent une pleine garantie de 10 ans. Pièces de rechange et service chez ROBITAILLE.

Voici le modèle 35A49 de la série 1940

MEUBLE SUPERBE ET MODERNE, TRANSFORMABLE EN TABLE GUERIDON QUI TROUVERA PLACE DANS TOUTE PIECE. COMPACTE ET PEU ENCOMBRANTE. BOITE POUR ACCESSOIRES SUR LA PORTE, MUNIE DE LA NAVETTE ROTATIVE DE LA SERIE "49".

Marque White de réputation mondiale. Série complète des nouveaux modèles.

Nous avons un expert pour la démonstration tout comme pour les réparations des machines à coudre.

PRIX DEPUIS $59.50

C. ROBITAILLE LTÉE
PIANOS - RADIOS - LESSIVEUSES MEUBLES - POÊLES - REFRIGERATEURS

Un ralliement du Québec à la huitième manche

Les Yankees s'approchent de la seconde position

Roland Gladu cogne un circuit alors que deux coureurs sont sur les sacs.— Les visiteurs menaient par 6-2 lors du ralliement.— Glen Leibhardt relève George Brumfield.— Le Sherbrooke a de puissants cogneurs.— Brumfield est erratique au début de l'engagement.—Charlie Mistos joue avec un grand brio. — Kimball est le lanceur perdant.— Roland Gladu est la grande étoile de la partie d'hier soir.— Oberlander se signale lui aussi.— Une intéressante partie.

UN DOUBLE DE SUTCLIFFE

(Par : ANDRE ROY)

Les Athlétiques se sont ralliés magistralement à la huitième manche, hier soir, pour triompher du Sherbrooke au pointage de 9 à 6. Gladu a scellé le sort de la partie en envoyant la balle par-dessus la clôture au champ droit alors que deux coureurs étaient sur les sacs.

Jusqu'à la seconde moitié de la huitième manche, bien peu de spectateurs n'espéraient une victoire pour leur équipe. Les visiteurs menaient alors au score de 6 à 2 et rien ne laissait prévoir un semblable ralliement de la part des Athlétiques. Sutcliffe frappa, à ce moment, à la place de Brumfield. Il commença les hostilités avec un double qui vint près de compter pour le circuit. Oberlander y alla aussi d'un simple. Dooley suivit d'un double qui permit à Sutcliffe d'enregistrer le troisième point du Québec. Le coup de Gladu compta aussi pour le simple et deux coureurs croisèrent le marbre. Le pointage était encore de 6 à 5 en faveur des Sherbrookois. "Doc" Gautreau jugea bon d'envoyer Charlie Mistos aux douches. Kimball fit son apparition au monticule. Jabb réussit un coup sûr qui fit avancer Gladu au troisième. Mader frappa un long vol à "Ray" Côté, mais Gladu glissa le score sur le retour du lancer. Les locaux ne possédaient pas encore la victoire.

Afin d'être plus sûr de son affaire, Del Bissionnette retira George Brumfield de la boite et envoya Glein Leibhardt à sa place. Le lanceur québecois retira les frappeurs du Sherbrooke dans l'ordre à la neuvième manche. A leur apparition au bâton, les locaux ne purent rien faire contre les balles de Kimball. La dixième manche fut sans contredit la plus excitante de la partie. Le Sherbrooke réussit à placer deux coureurs sur les sacs, au deuxième et au troisième. Leibhardt parvint à se tirer de l'impasse en faisant cogner deux visiteurs dans l'intérieur en temps opportun; et les deux hommes furent retirés de Mader à Gladu. A son retour au monticule, Kimball manifesta immédiatement des faiblesses. Il mit d'abord deux hommes sur les buts. Gladu se présenta ensuite au bâton. Avec une force peu ordinaire, il expédia la première balle que lui présenta le lanceur sherbrookois par-dessus la clôture au champ droit pour donner la victoire aux locaux.

Le Québec avait mal commencé la partie, hier soir. A la première manche, les visiteurs avaient fait quatre points et quatre coups sûrs contre les balles de Brumfield qui se montra très erratique au début de la partie. A leur quatrième apparition au bâton, les Athlétiques réduisirent la marge de leurs adversaires à 2 points. Les Braves reprirent leur avance à la septième manche en enregistrant deux points.

Brumfield n'a pas été aussi merveilleux qu'à la partie contre Granby, lundi dernier. Il ne semblait pas dans son assiette. Il faut admettre, cependant, qu'il devait faire face à une équipe de puissants cogneur tels que les Croteau, les Côté, les Joubert. D'autre part, on lui opposait un lanceur de fort calibre Charlie Mistos. Celui-ci passe pour un des as du monticule dans la Ligue provinciale. C'est pourquoi le jeune lanceur québecois a montré au début de la joute quelques faiblesses. Il ne faut pas oublier toutefois qu'il s'est ressaisi dans la suite pour tenir les visiteurs en respect.

Leibhardt a gagné une partie plutôt facile. Il en fut de même pour Kimball, le lanceur perdant. Il faut signaler que le fait d'avoir sorti Mistos de la boîte démontre que les Athlétiques deviennent de plus en plus dangereux au bâton et qu'ils sont maintenant lancés pour de bons dans la course à la première place.

En terminant, il convient de réunir le nom de Roland Gladu à la victoire du Québec. En effet, le premier but des Athlétiques cogna, pendant la joute, 4 coups sûrs en cinq apparitions au marbre, dont le circuit qui donna la victoire à l'équipe locale. Antérieurement, il avait compté deux autres points du Québec. Pour sa part, par trois fois, il croisa le marbre, Oberlander, qui, au début de la saison semblait plutôt faible au bâton, s'affiche de plus en plus. Hier soir, il a aussi enregistre trois points et cogné deux coups sûrs.

PREMIERE MANCHE

Sherbrooke. — Croteau cogne un coup sûr dans l'intérieur. Albertson obtient son but sur balles. Marion est retiré de Brumfield à Gladu et les deux coureurs avancent d'un sac. Côté cogne un vol à Dooley et Croteau compte sur le retour de la balle. Albertson enregistre le deuxième point des visiteurs sur une balle passée. Ducca frappe un "bunt" pour prendre son premier. Durand obtient son but sur balles. Metoski cogne un coup sûr au champ centre et Ducca croise le marbre. Durand est au troisième. Joubert cogne à son tour un coup sûr au champ centre et Durand compte; mais Joubert est retiré par Mader au deuxième but.

4 points, 4 coups sûrs, 1 erreur.

Québec. — Oberlander est retiré d'Albertson à Marion. Dooley est retiré au bâton. Gladu est retiré de Marion à Mistos.

Pas de point, pas de coup sûr, aucune erreur.

DEUXIEME MANCHE

Sherbrooke. — Mistos est retiré de Millette à Gladu. Croteau frappe un coup sûr dans l'intérieur. Albertson cogne un vol à Jabb. Marion frappe un coup sûr au champ centre. Côté cogne un vol à Jabb.

Pas de point, 2 coups sûrs, aucune erreur.

Québec. — Kosy est retiré de Metoski à Marion. Jabb frappe une chandelle à Metoski. Mader est retiré au bâton.

Pas de point, pas de coup sûr, aucune erreur.

TROISIEME MANCHE

Sherbrooke. — Ducca obtient son but sur balles. Celui-ci est retiré en tentant de voler le second sac. Durand est touché au bras. Metoski est retiré au bâton. Joubert cogne un simple entre le premier et le second sacs et Durand va au troisième. Mistos cogne à Oberlander qui lance à Mader pour forcer Joubert au deuxième.

Pas de point, 1 coup sûr, aucune erreur.

Québec. — Millette est retiré d'Albertson à Marion. Jones cogne un long vol à Ducca. Brumfield est retiré au bâton.

Pas de point, pas de coup sûr, aucune erreur.

QUATRIEME MANCHE

Sherbrooke. — Croteau frappe une hirondelle à Oberlander. Albertson est retiré de Mader à Gladu. Marion obtient son but sur balles. Côté frappe un vol à Kosy au champ droit.

Pas de point, pas de coup sûr, aucune erreur.

Québec. — Oberlander cogne dans les mains de Mistos; la balle va à Durand au deuxième but et le frappeur est sauf au premier. Dooley frappe un vol au champ centre à Côté. Gladu frappe un simple au premier but et les deux coureurs sont saufs. Kosy frappe un simple pour emplir les sacs. Jabb cogne à Albertson qui force Kosy au deuxième pendant que Oberlander compte. Mais, Marion commet une erreur en tentant de retirer Jabb dans un double, et Gladu croise le marbre à son tour. Mader cogne un vol à Côté.

2 points, 3 coup sûrs, 1 erreur.

CINQUIEME MANCHE

Sherbrooke. — Ducca obtient son but sur balles. Durand se sacrifie pour faire avancer Ducca au deuxième but. Metoski est retiré au bâton. Joubert subit le même sort.

Pas de point, pas de coup sûr, aucune erreur.

Québec. — Millette frappe un haut vol à Ducca au champ gauche. Jones cogne un simple au champ droit. Brumfield est retiré au bâton. Oberlander est retiré de Durand à Marion.

Pas de point, 1 coup sûr, aucune erreur.

SIXIEME MANCHE

Sherbrooke. — Mistos frappe un coup sûr en arrière de l'arrêt-court. Croteau est retiré de Gladu à Mader sur un coup de sacrifice. Albertson est retiré de Mader à Gladu. Mistos descendant au troisième. Marion est retiré sur un coup à Gladu.

Pas de point, 1 coup sûr, aucune erreur.

Québec. — Dooley est retiré de Mistos à Marion. Gladu cogne un simple au champ droit. Kosy frappe une chandelle à Joubert. Jabb est retiré de Metoski à Marion.

Pas de point, 1 coup sûr, 1 erreur.

SEPTIEME MANCHE

Sherbrooke. — Côté frappe un simple à l'arrêt-court. Ducca obtient son but sur balles. Durand est retiré de Brumfield à Gladu sur un coup de sacrifice. Metoski cogne un double à Côté et Ducca croisent le marbre. En retournant la balle Kosy commet une erreur. Joubert frappe un vol à Jabb au champ gauche. Mistos frappe un coup dans l'intérieur et ce dernier lance au marbre pour retirer Metoski. Sur le coup de Mistos, Mader commet une erreur.

2 points, 2 coups sûrs, 2 erreurs.

Québec. — Mader frappe un coup à Albertson. Millette cogne un vol à Côté près de la clôture. Jones est retiré d'Albertson à Marion.

Pas de point, pas de coup sûr, aucune erreur.

HUITIEME MANCHE

Sherbrooke. — Croteau obtient son but sur balles. Albertson tente un "bunt", mais Croteau est retiré au deuxième, de Brumfield à Mader. Marion est retiré au bâton. Côté frappe un simple à l'arrêt-court. Ducca est retiré au bâton.

Pas de point, 1 coup sûr, aucune erreur.

Québec. — Sutcliffe frappe pour Brumfield. Il cogne un double près de la clôture. Oberlander cogne un simple. Dooley cogne un double et Sutcliffe croise le marbre. Oberlander et Dooley occupent le 2e et le 3e sacs. Gladu frappe un simple et les deux coureurs comptent. Kimball remplace Mistos. Kosy lui fait face. Le frappeur se sacrifie pour faire avancer Gladu. Jabb frappe au troisième. Metoski tente de retirer Gladu, sans succès. Il lance à Marion pour retirer Jabb, mais cela inutile. Mader cogne un vol à Côté. Gladu compte. Jabb est retiré au deuxième.

4 points, 5 coups sûrs, 1 erreur.

NEUVIEME MANCHE

Sherbrooke. — Leibhardt lance pour Québec. Durand, au bâton, est retiré de Mader à Gladu. Metoski cogne une hirondelle à Jabb. Joubert fait de même.

Pas de point, pas de coup sûr, aucune erreur.

Québec. — Galan gobe à la place de Joubert. Millette est retiré au bâton. Jones est retiré de Galan à Marion. Leibhardt est retiré au bâton.

Pas de point, pas de coup sûr, aucune erreur.

DIXIEME MANCHE

Sherbrooke. — Kimball frappe un simple au champ droit. Croteau se sacrifie. Albertson est touché. Marion est retiré de Mader à Gladu. Les coureurs ont avancé d'un but. Côté est retiré de Mader à Gladu.

Pas de point, 1 coup sûr, aucune erreur.

Québec. — Oberlander obtient son but sur balles. Dooley obtient aussi son but sur balles. Gladu frappe un circuit par dessus la clôture, ce qui porte le score final à 9 à 6 et donner la victoire au Athlétiques.

SHERBROOKE

	A.B.	P.	C.S.	B.	A.
Croteau, c.d.	3	1	2	0	0
Albertson, c.a.	4	1	0	1	5
Marion, lerb.	4	0	1	3	1
Côté, c.c.	5	1	2	4	1
Ducca, c.g.	2	2	1	2	0
Durand, 2eb.	1	1	0	3	3
Metoski, 3eb.	5	0	2	1	3
Joubert, rec.	5	0	2	5	0
Mistos, lanc.	4	0	1	1	1
xKimball, lanc.	1	0	1	0	0
xxGalen, rec.	0	0	0	2	1
	35	6	12	27	14

(Suite à la page 11)

Les champions battent les Indiens de Cleveland.— Trois circuits. — Plusieurs programmes doubles, hier, dans les ligues majeures.

UN RESUME

New-York, 10. — (BUP). —Les N.-Y. Yankees sont retournés sur leur terrain, hier, et ont remporté la victoire sur les Indiens de Cleveland au compte de 4-3. Cette victoire a permis aux champions de se placer à deux parties et demie de la seconde position dans le classement de la ligue américaine. Les Yankees furent tenus à cinq coups sûrs par Al Smith. Ils ont dû frapper trois coups de circuit pour remporter le verdict. Un circuit de Babe Dahlgreen dans la cinquième manche a ouvert le score et dans la manche suivante les circuits de Joe Dimaggio et de George Selkirk décidèrent de l'engagement. Smith a compté sa première défaite de la saison cependant que Red Ruffing, qui donna neuf coups sûrs, gagnait sa quatrième partie.

Les Browns de St-Louis ont laissé la cave du circuit avec une double victoire sur les Athlétiques de Philadelphie aux pointages de 8-7 et de 4-2. Les Browns firent appel à trois lanceur pour tenir les Athlétiques en respect dans la première joute. Johnny Niggeling espaça dix coups sûrs aux Athlétiques pour gagner la partie du soir.

Les Chicago White Sox ont compté un point dans la onzième manche pour battre les Sénateurs de Washington à 4-3. Ted Lyons et Johnny Rigney ont uni leurs efforts pour tenir les Sénateurs à hui coups en lieu sûr. Rigney eut la victoire.

La partie entre Boston et Detroit a été remise à cause de la pluie. Boston a retenu la première position en raison de la défaite du Cleveland.

Dans la Ligue nationale, les Reds de Cincinnati ont divisé un programme double avec les Dodgers de Brooklyn, leurs plus sérieux adversaires depuis le début des hostilités. Ils ont pu conserver la première place. Brooklyn gagna la partie d'ouverture au compte de 9-1 derrière Tex Carleton qui n'accorda cinq coups sûrs seulement. Gene Thompson arrêta les Dodgers dans la partie du soir pour donner la victoire à son équipe au compte de 6-2.

Les Cubs de Chicago ont gagné un programme double contre les Boston Bees aux scores de 7-1 et 15-8. Larry French donna cinq coups sûrs et gagna la première partie. Les deux équipes ont joué un jeu très serré. Dans la seconde partie, les Cubs se sont servis de trois lanceurs et les Bees en appelèrent quatre. Les Cubs ont commis cinq erreurs et les Bees, quatre.

Un coup de circuit du receveur Ben Warren a marqué la victoire des Phillies de Philadelphie sur les Pirates de Pittsburg dans la première joute d'un programme double au compte de 6-1. Les Pirates se reprirent dans la seconde partie en gagnant par 11-5. La seconde joute fut arrêtée à la fin de la huitième manche en vertu de la loi du dimanche.

Les Cardinals de St-Louis se sont ralliés à trois reprises dans la première partie contre les N.-Y. Giants, mais ne purent tenir contre l'élan des Giants qui gagnèrent à 11-9. Les Giants gagnèrent de nouveau dans la seconde joute et cette fois au compte de 7-4 avec un ralliement de cinq points dans la huitième manche. Les Giants sont maintenant à trois parties de la première place.

Echos du Sport

ROLAND GLADU

La populaire joueur des Athlétiques a retrouvé son aplomb au bâton. Hier soir, il a frappé son second circuit de la saison pour permettre à son équipe de laisser le losange avec une victoire sur Sherbrooke. Depuis le début de la saison, Gladu ne semblait pas être en forme. Il vient de prouver que le beau temps lui va à merveille. Nous lui souhaitons encore de beaux coups.

LA PECHE

Le calendrier du pêcheur, que nous avons publié la semaine dernière, indique que la présente semaine sera fameuse pour la pêche à la truite. Les poissons sont noirs.

Quelques amis revenant d'un voyage de pêche nous annoncent, ce matin, qu'ils ont réalisé des prises merveilleuses et en abondance. C'est le bon temps. A partir de la semaine prochaine et jusqu'à la fin du mois de juin, la pêche à la truite ne sera pas fameuse si l'on se base sur le calendrier indicateur.

AU LAC BEAUPORT

M. Valère Darveau, C.R., a fait une belle capture au lac Beauport en fin de semaine. Il est assez rare qu'au lac Beauport on prenne une truite de quatorze à quinze pouces. Tout fier de sa pêche M. Darveau réclame le championnat des pêcheurs au lac. On ne lui conteste pas la palme.

Philippe Plamondon, du manoir St-Castin, n'est pas encore revenu du coup de ligne de M. Darveau.

LES YANKEES

Aujourd'hui, les hommes de Joe McCarthy sont à deux parties de la seconde position dans le classement de la ligue américaine. Quand on a vu les champions dans la cave du circuit, on se laisse facilement émerveiller de leur ralliement.

C'est toujours le coup de bâton qui a fait la force des Yankees. En fin de semaine, ils ont cogné trois coups de circuit pour battre leurs adversaires. Il semble bien que les Yanks reprendront la tête du classement avant longtemps.

Charles Mirville-Deschênes

Florian Lebrasseur dispose de Bettina

Boston, 10. — Al McCoy (Florian LeBrasseur), poids mi-lourd de Boston, a défait aux points Mello Bettina, de Beacon, New-York, ex-champion du monde, dans un combat de dix rondes disputé au Garden de Boston. McCoy pesait 179 1-2 et Bettina 180 1-2. McCoy fut supérieur à son adversaire dans les corps-à-corps, ce qui lui valut la décision des juges. Après que Bettina eut pris l'avantage dans les cinq premières rondes, McCoy riposta en coupant l'oeil droit de Bettina avec une courte droite très puissante. Dès lors, McCoy concentra ses coups sur cette blessure. Bettina tenta de riposter désespérément à cette avalanche de coups jusqu'à la ronde finale. La bataille fut menée sauvagement sans un instant de répit.

Les étoiles de la partie d'hier soir

LEIBHARDT — GLADU — SUTCLIFFE — OBERLANDER

Sur les parcours du Kent Golf Club, samedi après-midi, une quarantaine de joueurs ont participé au concours annuel pour "foursomes" mixtes. Dans cette compétition, chaque équipe soustrait son handicap total de son score brut combiné et c'est le meilleur score net qui gagne.

Lorsque la première équipe commença une température merveilleuse régnait. Vers cinq heures, un orgae éclata et quelques équipes ne purent terminer.

A l'issue de la compétition, on a constaté que deux équipes étaient sur un pied d'égalité en tête de la liste : James Ruddick et madame R. Wood ; Lionel LeBel, qui avait gagné le "tombstone" samedi de l'autre semaine, et mademoiselle Alyne Bolduc. Ces deux équipes réussirent un total de 151 avec une marge de deux coups sur M. Douglas Muir et madame E.-D. Gray-Donauld. Ces deux équipes joueront une ronde supplémentaire de 18 trous.

	Brut	H.	Net
M. James Ruddick et Mme R. Wood	197	-46	151
M. Lionel LeBel et Mlle Alyne Boduc	207	-56	151
M. Douglas Muir et Mme E.-D. Gray-Donald	195	-42	153
M. J.-A. Côté et Mlle Janette Vezina	208	-52	156
M. R.-B. McDunnough et Mme James Ruddick	199	-42	157
M. F.-T. Hecker Mlle Julia Amy	213	-53	160
M. P.-A. Dupuis et Mlle M. Legendre	219	-56	163
M. W.-E. Reed et Mme F.-T. Handsomebody	207	-44	163
M. Michel Guimond Mme M. Guimond	228	-63	165
M. R.-H. Morewod et Mme L.-A. Ellwood	220	-49	171
M. R.-A. Benoit et Mlle Jeanne Dupré	208	-34	174
M. Henri Dubé et Mme Henri Dubé	249	-63	186
M. H.-L. Austin et Mme H.-L. Austin	250	-62	188

Lawson Little est vainqueur

CLEVELAND, 10. — Lawson Little, de Bretton Woods, N.H., a remporté en fin de semaine le 44ième championnat "open" des Etats-Unis. Il a enregistré un score de 2 endessous du par pour disposer de Gene Sarazen, de Brookfield Centre, Conn. Il s'agissait d'une élimination de trois rondes étant donné que ces deux joueurs s'étaient classés sur un pied d'égalité dans le tournoi.

Jean Barrette a imposé des amendes

M. Jean Barrette, président de la Ligue provinciale de baseball, vient de mettre deux joueurs à l'amende pour insubordination au cours de récentes parties.

Niemiller, receveur des Renards des Trois-Rivières, devra payer $25.00 d'amende pour avoir attaqué Levy, le second but du Granby, mercredi dernier, lors de la partie Trois-Rivières à Granby.

Sam Lankford, lanceur du Granby, devra payer une somme de $10, pour mauvaise conduite lors de la partie Sherbrooke à Granby vendredi dernier.

Le nombre des joueurs réduit dans la provinciale

Une assemblée de la ligue provinciale de hockey samedi.— La franchise du St-Hyacinthe.— On continuera les opérations.— Un comité est formé.

LES REPRESENTANTS

Montréal, 10. — (D.N.C.) — La ligue provincial senior de hockey a tenu sa réunion annuelle samedi après midi. Elle a surtout décidé de prendre la franchise du St-Hyacinthe. Le propriétaire actuel du club M. F. Hétu sera remboursé par la ligue. Aucune décision n'a été prise concernant la franchise, mais le secrétaire Comte a dit que la ligue est libre de vendre le club à d'autres intérêts ou de le suspendre.

La ligue a décidé de continuer ses opérations pour l'année courante, malgré la guerre. Mais la ligue a décidé de faire des économies, en réduisant le nombre des joueurs à 13 avec un gardien de but substitut. L'an dernier les équipes avaient droit à 18 jouers, mais cette année on demandera l'émission de 14 cartes pour chaque équipe. La ligue veut aussi organiser la cédule de façon que les équipes voyagent le moins possible et économisent.

Un comité a été formé pour étudier les règlements et les amendements à y apporter. Les membres sont : MM. J. Lafond, Edgar Leduc, . St-Onge et le secrétaire Comte. Au début de la réunion, MM. Boivin, Comte, Caza, Paquin et Leduc, présentèrent leur démission.

On fit ensuite l'élection. Elle donna le résultat qui suit : président : M. Horace Boivin ; Dr O.-E. Caza, 1er vice-purésident ; U. Paquin, 2ième vice président ; le maire Leduc, 3ième vice-président ; secrétaire, M. Comte.

MM. Boivin et Comte acceptèrent l'élection à condition qu'ils les remplace à la première occasion.

Les clubs représentés à la réunion étaient : Boston : Walter Brown ; Valleyfield : Dr D. Perron ; Lachine : Dr A.-L. Vasseur; Shawinigan : J. Lafond ; Québec: N. Côté ; Verdun : E. Dion. Sherbrooke et St-Hyacinthe n'avaient pas de représentants.

A la Tour

Jack Riley brillant et scientifique lutteur de la métropole sera au programme vendredi soir prochain à la Tour.

Le "matchmaker" Duranceau du Club Champlain lui a fait signé un contrat pour figurer en finale. On annoncera dès ce soir, le nom de son adversaire. Le choix se fera entre Lortie, Mack, Claybourne, Gagney ou Karas.

Les amateurs sont déjà assurés d'une fameuse finale car quelque soit l'adversaire choisi, Riley ne sera pas seul dans l'arène.

A l'amende

ST-LOUIS, 10. — Pepper Martin joueur de champ extérieur des Cardinaux de St-Louis, a été condamné à payer $50. d'amende pour avoir discuté de manière trop violente avec l'arbitre George Barr au sujet d'une troisième "strike" lors d'une rencontre opposant les Cards au Brooklyn, mardi soir dernier. Cette sanction lui fut imposée par Ford Frick, président de la ligue Nationale.

Cette séance sera reprise

Mercredi, au stade Bayard, on reprendra la séance de la semaine dernière.

LE PROGRAMME

Mercredi soir, le 12, le promoteur Boucher du stade Bayard présentera son programme de lutte ordinaire. En finale, Maurice Gosselin, de Québec, rencontrera Ted Garner, de Toronto, dans une rencontre de 2 dans 3 à finir. Ce combat sera pour le championnat du Canada à 142 lbs. Après de longs pourparlers avec le promoteur Boucher, Maurice Gosselin a décidé de risquer son titre ainsi que sa magnifique ceinture. Nous savons tous que Ted Garner est un lutteur des plus dangereux et Maurice Gosselin devra se surpasser s'il veut conserver son titre.

En semi-finale, Maurice Bertrand, de Québec, rencontrera le dur lutteur de Montréal, George Miller et l'on anticipe un des meilleurs combats de la saison. Ces deux lutteurs ont un style tout différent: George Miller aime la rudesse, tandis que Maurice Bertrand emploie la science; c'est donc dire que ce combat fournira des sensations.

Kit Hecker, de Québec, se mesurera à Bobby Smith, de Montréal, dans une des préliminaires; c'est un match-revanche. Dans une rencontre précédente présentée à Montréal, Bobby Smith avait remporté la victoire mais sur une décision très impopulaire. Kid Hecker est désireux de venger cette rencontre.

Deux autres préliminaires seront au programme avec Kid Levesque, de Québec, contre Vick Vincent, de Montréal, et Jack Théo, de Québec, contre Henri Gauthier.

Une suspension

PITTSBURGH, 10. — Le président Ford Frick de la ligue Nationale a suspendu le gérant des Pirates de Pittsburgh, Frankie Frisch, et l'a condamné à $50. d'amende pour avoir discuté une décision de l'arbitre Dick Campbell au cours d'une joute entre les Pirates et les Phillies de Philadelphie, hier. Cette querelle, qui retarda beaucoup la joute, survint dans la 2e manche.

Le Jacques-Cartier

Vendredi le 7 juin, le Notre-Dame de Jacques-Cartier a défait le Voltigeur sur le terrain no 1 du parc Victoria au pointage de 5 à 4.

Fernand Fortier et Raymond Angers se sont signalés en frappant chacun un double au moment opportun.

LA SOURIS MIQUETTE

par Walt Disney

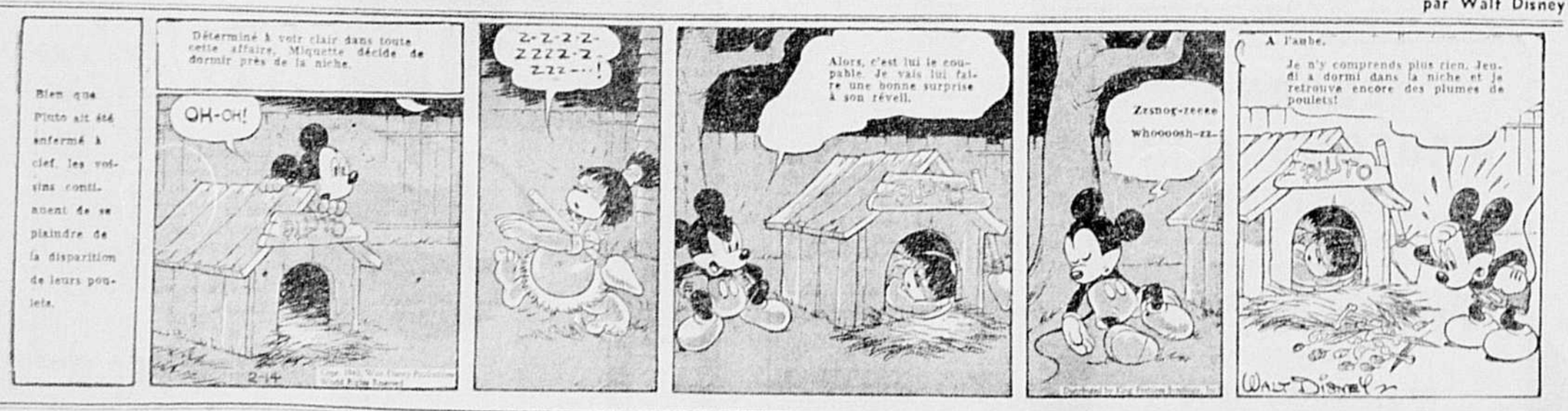

"PAPA"

par J.-Millar Watt

LE FRANÇAIS DE PAPA !

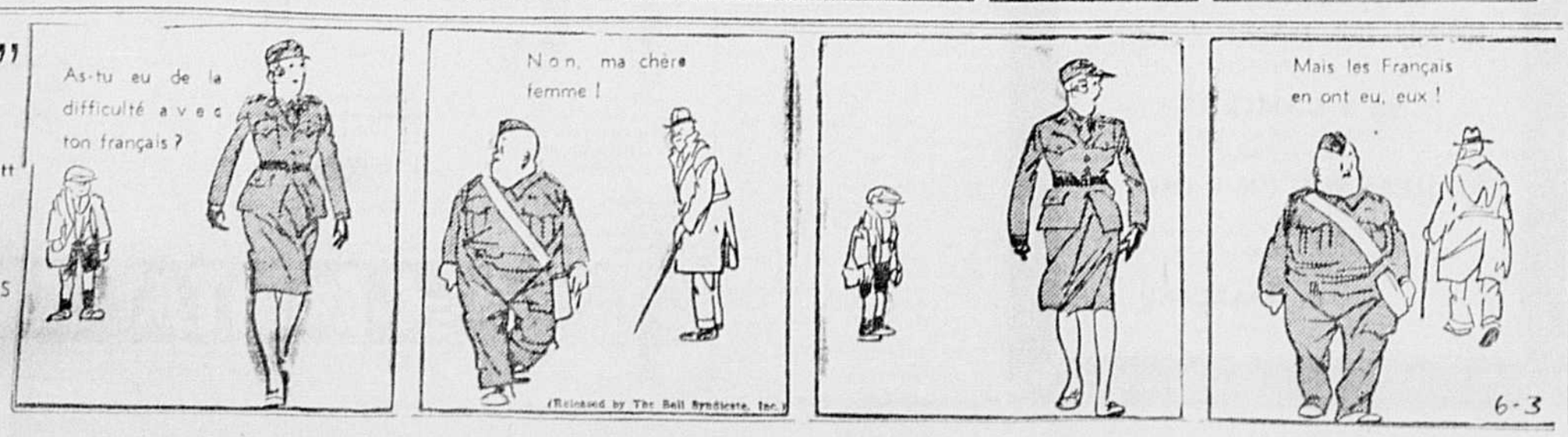

Yvon Robert contre Victor Delamarre, à l'arena

Organisation de la ligue Nationale de balle molle

Les nombreux amateurs de balle molle de la Côte de Beaupré, ainsi que de Boischatel, se réjouiront d'apprendre que le club Boischatel organisé sous la gérance du populaire sportif du comté, M. André Vézina, opérera dans la Ligue nationale de balle molle, pour la saison présente.

M. Vézina, avec quelques représentants, est allé à l'assemblée de la Ligue nationale de Québec, vendredi soir, où il a décidé de remplir les cadres de la ligue.

Le club Boischatel jouera à tous les dimanches sur son losange, tandis que la semaine il sera club visiteur.

Cette ligue dont les cadres seront probablement composés de six clubs, permettra aux amateurs de balle molle de la Côte de Beaupré de s'intéresser à leur sport favori, car les propriétaires de chaque équipe anticipent une activité surprenante chez les joueurs. Le club Boischatel assistera à une autre réunion à Québec, ce soir, à 8 h. 30, où l'on jettera les dernières bases au projet.

Les animateurs de ce projet ont fait un bel accueil aux représentants du club local à Québec, où ils se sont rencontrés avec plusieurs adversaires dans le domaine du hockey. André Vézina pour sa part est très connu dans la cité de Québec, où et plusieurs de ses joueurs ont déjà des bons rivaux de clubs indépendants de la vieille capitale.

Une autre assemblée de la Ligue nationale sera tenue ce soir (lundi), à 8 h. 30, à l'hôtel St-Malo, où seront jetées les dernières bases.

Cinq clubs étaient représentés vendredi soir et l'on a procédé à l'étude d'un règlement pour la saison.

La Côte de Beaupré sera probablement représentée dans cette ligue par un club de Boischatel, lequel club sera dirigé par André Vézina, sportsman très en vue dans la place.

Les clubs Castors, St-Vallier, St-Roch, Boischatel, Restaurant Chez Vermette, Chez Gaby ont déjà fait les premières démarches pour opérer dans le circuit.

(Communiqué)

Nouveau

Pneu à Cordes de Rayon

50% PLUS SÛR

CONTRE LES ÉCLATEMENTS

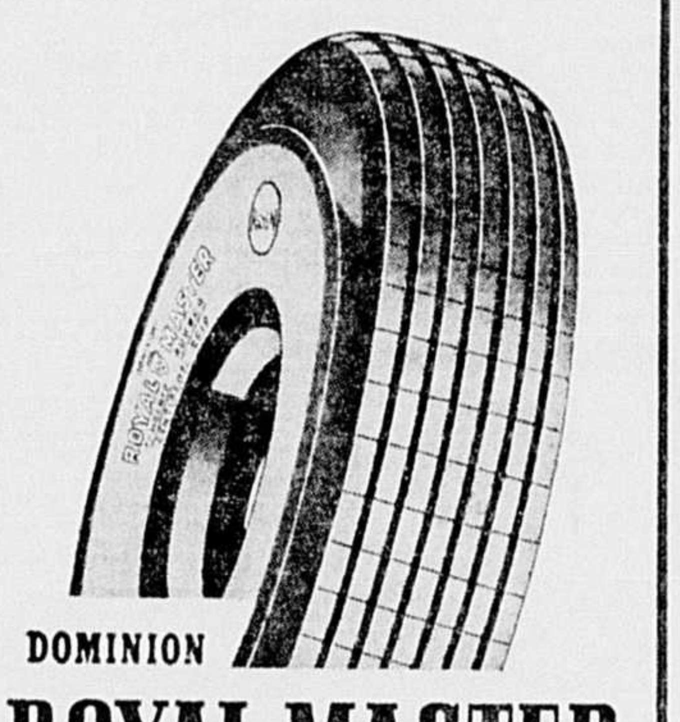

DOMINION

ROYAL MASTER

Voici le plus fort et le plus sûr de tous les pneus pour automobiles — le Dominion ROYAL MASTER. Ce nouveau pneu à cordes de rayon vous offre, à vous et à votre famille, une nouvelle protection inestimable contre les dangers des éclatements pouvant résulter de la chaleur et des grandes vitesses.

Des épreuves ont démontré qu'un Royal Master à 4 plis offre une plus grande résistance à la rupture qu'un pneu ordinaire à six plis. Votre sûreté contre les éclatements est donc accrue de 50% quand vous roulez sur des Royal Masters.

Vous trouverez d'ailleurs que la semelle mise à l'épreuve du dérapage des Royal Masters prend jusqu'à 220 pieds de moins pour arrêter sûrement votre auto — qu'elle vous donne un nouveau contrôle étonnant du dérapage sur les routes humides les plus glissantes.

Pour la sûreté générale, pour le millage économique, équipez maintenant votre auto avec des Dominion Royal Masters. DR-340F

Venez vous faire donner une démonstration gratuite

JULES BOUCHER, 667, rue St-Vallier
J.-A. CADORETTE, 39, 1ère Avenue
ROLLAND CHARLAND, 12, rue des Prairies
J.-L. DEMERS, Lévis
PAUL FALARDEAU, 107, côte d'Abraham
CHAS JOLIN, Bergerville
LEO MARCOUX, coin 1ère Avenue et 4e Rue
OVIDE PARENT, 30, boul. des Capucins
J.-A. ROY, 31, boul. Charest
TERREAU & RACINE, 198, rue St-Paul
TOUS LES POSTES D'HUILE CHAMPLAIN

Les deux plus fameux athlètes canadiens aux prises.— Plusieurs paris sont engagés.— Joe Cox vs Coffield.— Thesz vs Ryan.— Pusie vs Marquette.

BONNE CARTE

Yvon Robert et Victor Delamarre, les deux plus fameux athlètes canadiens français seront des adversaires dans la rencontre principale de la meilleure séance de lutte encore présentée à Québec et qui sera disputée à l'arena ce soir.

Cette rencontre mettra fin à une grande rivalité qui a toujours existé entre les partisans des deux adversaires. On a toujours prétendu de part et autre que son favori était supérieur à l'autre. Cette rivalité existe depuis plusieurs années et a souvent donné lieu à de vives discussions.

Plusieurs paris engagés dans le passé seront définitivement réglés ce soir. On saura définitivement si l'homme fort du Lac Bouchette, peut grâce à sa musculature l'emporter sur la science, la grandeur et la pesanteur de Robert. L'intérêt est monté à son plus haut point dans la ville et les partisans des deux lutteurs seront tout probablement en très grand nombre à l'arena ce soir pour assister à ce match passionnant.

Cette rencontre est supportée par un programme de premier ordre, qui met à l'affiche toute une série de vedettes importantes. Dynamite Joe Cox, en dépit de toute sa brutalité, est reconnu comme un formidable lutteur. Il fut disqualifié ici et ceci lui coûta son titre, mais cet échec ne lui a pas servi de leçon car il a continué à se montrer brutal. Jim Coffield, son adversaire de ce soir n'est cependant pas le dernier venu et saura lui rendre le change de sa monnaie si Cox veut avoir recours à la brutalité.

Lou Thesz, qui rencontrera Les Ryan dans une des préliminaires est considéré comme un "as" pour employer les termes de ce sport et les amateurs de lutte pourront le voir à son meilleur ce soir, car il est venu dans la province en quête d'un combat de championnat et ne voudrait pas subir un échec contre Ryan, ce qui l'éliminerait de la course.

Le premier combat de la soirée ramènera dans l'arène locale le bouillant lutteur de Chambly, Jean Pusie. Pusie s'emporte très facilement et on ne sait jamais à quoi s'attendre lorsqu'il est dans l'raène. Eddie Marquette, son adversaire, est cependant un vieux renard qui pourrait fort bien lui damer le pion si Pusie refuse de faire de la lutte loyale, comme c'est généralement le cas lorsqu'il est en action.

En somme, un programme rempli d'action sera offert à l'arena et une foule imposante devrait être présente en cette occasion.

Un ralliement du Québec à la...

(Suite de la page 10)

QUEBEC

	A.B.	P.	C.S.	R.	A.
Oberland, ca	5	2	2	3	1
Dooley, cc.	4	2	1	1	0
Gladu, lb.	5	3	4	8	2
Kosy, cd.	4	0	1	1	0
Jabb, vs.	4	0	1	5	1
Moder, 2b	4	0	0	6	6
Millette, 3b	4	0	0	0	1
Jones, r.	4	0	1	6	2
Brumfield, L.	2	0	0	0	4
xxxSuttcliffe,	1	1	1	0	0
xxxxLeibhardt, L.	1	0	0	0	0
	37	9	11	30	17

x Kimball, remplace Mistos, comme lanceur à la 9e.
xx Galen, remplace Joubert comme receveur à la 9e.
xxx Suttcliffe, frappe pour Brumfield à la 8e.
xxxxLeibhardt, remplace Brumfield comme lanceur à la 9e.

SCORES PAR MANCHES

		R.	H.	E.
Sherbrooke	400 000 200 0—	6	12	1
Québec	000 200 040 3—	9	11	3

Batteries: Mistos, Kimball et Joubert, Galen Brumfield, Leibhardt et Jones.

SOMMAIRE

Erreurs: Marion, Jones, Kosy, Mader.
Points produits par: Côté, 1, Metoski, 3, Joubert, 1, Gladu, 5, Jabb, 1 Dooley, 1.
Coups de deux-buts: Suttcliffe, Dooley.
Circuit: Gladu.
Sacrifices: Marion, 1, Durand, 1, Croteau, 2.
Laisés sur les buts: Sherbrooke, 13, Québec 4.
Buts sur balles par: Mistos, 0, Kimball, 2, Brumfield, 7, Leibhardt, 0.
Retirés au bâton par: Mistos, 3, Kimball, 2, Brumfield, 4, Leibhardt, 0.
Manches lancés par: Mistos, 7, Kimball, 2, Brumfield, 8, Leibhardt, 2.
Coups sûrs contre: Mistos, 9, Kimball, 2, Brumfield, 11, Leibhardt, 1.
Frappé par le lanceur: Durand par Brumfield, Albertson par Liebhardt.
Lanceur gagnant: Leibhardt.
Lanceur perdant: Kimball.
Arbitres: Arthur Prince au marbre Alfred Palen sur les buts.
Durée de la partie: 2 heures et 35 minutes.
Marqueur officiel: Alphonse Robitaille.
Assistance, 3,000.

Les statistiques de la provinciale

Voici la liste des frappeurs de .300 et plus ainsi que les lanceurs qui ont conservé une moyenne de .500 et plus:

	Ab.	P.	H.	Ppp.	Moy.
Jabb, Québec	17	5	9	6	.529
Albertson, Sher.	16	2	7	1	.438
Andrews, St-H.	54	14	23	12	.426
Côté, Sher.	55	13	20	6	.364
Klivak, Sher.	11	1	4	0	.364
Ed. Martin, T.R.	47	1	17	11	.362
P. Martin, T.R.	51	8	18	2	.353
Drisko, Drum.	36	3	12	3	.333
Farland, T.R.	48	5	15	7	.313
Marion, Sher.	55	10	17	11	.309
Gladu, Qué.	59	12	18	8	.305
Kosy, Qué.	56	12	17	11	.304
Shedis, St-H.	10	2	3	3	.300

RECORDS DES LANCEURS

	G.	P.	Moy.
Swan, St-Hyacinthe	3	0	1.000
Maloney, Granby	3	0	1.000
Brich, St-Hyacinthe	2	1	1.000
Wright, Trois-Rivières	2	0	1.000
Mistos, Sherbrooke	3	1	.750
Brassler, Trois-Rivières	3	1	.750
Lépine, Québec	3	1	.750
Leonard, Granby	2	1	.667
Shedis, St-Hyacinthe	2	1	.667
Klivak, Sherbrooke	2	1	.667
Yocke, Québec	2	1	.667
Scott, St-Hyacinthe	2	1	.667
Morris, Sherbrooke	2	1	.667
Moore, Granby	3	2	.600
Ducca, Sherbrooke	1	1	.500
Reichel, Drummond.	1	1	.500
Malseed, St-Hyacinthe	1	1	.500

St-Hyacinthe dispose du Granby, hier soir, à 5-1

Maloney faiblit à la sixième manche et donne deux buts gratuits.— Granby ne peut tenir.— Un duel de lanceurs.

COUP DE SACRIFICE

Après un duel de lanceurs jusqu'à la sixième manche Granby a du baisser pavillon au dépens du St-Hyacinthe au compte de 5-1 ici hier soir.

Maloney faiblissant à la sixième manche donna 2 buts sur balles suivi d'une erreur du premier but Walsh pour remplir les buts et Andrews avec un sacrifice pour faire compter un point. A la manche suivante Maloney marcha deux hommes de nouveau suivi d'un simple de Banta pour faire compter deux points et assurer la victoire aux St-Hyacinthe.

SH-HYACINTHE

	AP.	P.	CS.	R.	A.
Linski, 2b	4	1	1	5	3
Simons, cg.	5	0	1	1	1
Cicero, cc.	3	1	0	1	0
Andrews, lm.	3	2	2	12	0
Banta, 3b.	4	1	1	1	3
Platek, cd.	3	0	1	2	0
Whitlak, sc.	5	0	1	1	5
Comiskey,	4	0	0	4	0
Shedis, L.	4	0	0	0	2
Totaux	35	5	7	27	14

GRANBY

	AP.	P.	CS.	R.	A.
Bonner, ac	4	0	0	3	5
Leach, 3b	4	0	1	0	1
Doljack, cc.	3	0	1	2	0
Walsh, lb.	4	0	0	9	1
Bloch, cg.	4	0	0	2	0
Kopenia, cd	3	0	0	4	0
Ananiez, r.	3	0	0	7	0
Levey, 2 b.	2	1	1	0	2
Maloney, L.	1	0	0	0	2
Kobrin, x.	1	0	1	0	0
Leonard, L.	0	0	0	0	0
Totaux	29	1	4	27	11

x et L. Frappe pour Maloney à la 8ième

SOMMAIRE

St-Hyacinthe	000 001 202—5
Granby	000 000 010—1

Erreurs.—Walsh, 4; Bonner Ananiez.
Pts produits: Comisky Banta, 2, Leach, Platek Whitlak.
Buts volés, Whitlak, Simons Banta
Sacrifices Banta Comiskey Platek.
Doubles Jeux, Linski, A. Andrews.
Laissés sur les buts, St-Hyacinthe, 12, Granby, 5.
Buts sur balles Shedis, 4, Maloney 4, Leonard, 1.
Retirés au baton: Shedis, 4, Maloney, 5, Léonard 1.
Coups sûrs: Maloney 6 en 8 manches, Leonard 1 en 1 manche.
Frappé par lanceur: Maloney (Andrews).
Lanceur perdant: Maloney.
Arbitres: Sullivan et Dubé.
Temps: 209.

LE BASEBALL

(Par la British United Press)

Ligue Américaine

(1ère partie)
St-Louis 000 110 140 1— 8 14 1
Philadelphie 100 100 014 0— 7 8 1
(10 manches)
Harris, Bildilli (9), Trotter (9) et Swift; Babich, Besse (9), Heusser (10) et Hayes.

(2ième partie)
St-Louis 000 000 311— 4 8 0
Philadelphie 110 000 000— 2 10 1
Niggeling et Susce; Caster, Potter (8) et Wagner, Hayes (8).

Cleveland 000 002 001— 3 9 0
New-York 000 012 00x— 4 8 1
Smith et Hemsley; Ruffing et Dickey.

Détroit à Boston: pluie.

Chicago 000 020 100 01— 4 11 0
Washington 000 000 003 00— 3 8 2
(11 manches)
Lyons, Rigney (9) et Tresh; Masterson, Hudlin (9), Haynes (11) et Early.

Ligue Nationale

(1ère partie)
Boston 000 000 100— 1 8 0
Chicago 015 010 00x— 7 14 1
Posedel, Callahan (4), Javery (8) et Lopez, Masi (5); French et Collins.

(2ième partie)
Boston 103 400 000 — 8 9 4
Chicago 000 000 72x— 12 12 3
Barnicle, Javery (2), Coffman (7), Strincevich (8) et Lopez, Masi (5); Root, Raffensberger (4), Page (8) et Todd.

(1ère partie)
Brooklyn 310 012 011— 9 18 0
Cincinnati 000 000 100— 1 5 1
Carleton et Phelps; Turner, Beggs (5), Hutchings (7), Vendermeer (9) et Lombardi, Hershberger (7).

(2ième partie)
Brooklyn 200 000 000— 2 5 1
Cincinnati 002 011 20x— 6 12 1
Wyatt, Pressnell (7) et Franks; Thompson et Lombardi.

New-York 204 010 101 02—11 18 2
St-Louis 200 013 003 00— 9 16 1
(11 manches)
Hubbell, Brown (7), Schumacher (9) et Danning; Cooper, White (8), Bowman (7), Shoun (9), Warneke (10) et Owen, Padgett (9).

(1ère partie)
Philadelphie 011 020 00— 6 10 1
Pittsburgh 000 000 100— 1 7 0
Mulcahy et Atwood, Warren (3); Klinger, MacFayden (8), Lanahan (8) et Davis, Berres (8), Fernandez (8).

(2ième partie)
Philadelphie 011 030 00— 5 10 1
Pittsburgh 300 302 10—11 13 1
Pearson, Blanton (5) et Warren; Bowman, Brown (5) et Davis, Berres (8).

Ligue Internationale

(1ère partie)
Newark 010 000 000 0— 1 7 1
Montréal 000 010 000 1— 2 8 1
(10 manches)
Washburn et Padden; Wicker et Becker.

(2ième partie)
Newark 104 001 0— 6 11 0
Montréal 100 000 1— 2 8 0
Barley et Padden; Macon, Hutchinson (3), Lamaster (4) et Guilliani.

(1ère partie)
Syracuse 100 000 000— 1 5 1
Rochester 000 010 001— 2 7 1
Tising et Hartje; Warren (9); Ryba et Scheffing.

(2ième partie)
Syracuse 001 000 1— 2 3 2
Rochester 001 110 x— 3 8 0
Rambert et Warren; Brumbeloe, Herly (7) et Mueller.

(1ère partie)
TORONTO
021 001 000 000 000 000— 4 15 4
JERSEY CITY
000 300 001 000 000 001— 5 12 3
(18 manches)
Fischer, McCrabb (9) et Gray; Salvo, Feldman (3), East (8) Carrasquel (10) et Epps.

(2ième partie)
Partie arrêtée à la 5ième manche pour permettre aux clubs de prendre le train.
Toronto 000 00— 0 3 0
Jersey City 000 12— 3 4 0
Marchildon et Klimczak; Sastleman et Blaemire.

(1ère partie)
Buffalo 100 103 001— 6 11 4
Baltimore 200 360 01x—12 9 1
Giebell, Maglie (5) et McCullough; Collier et Redmond.

(2ième partie)
Buffalo 200 200 0— 4 3 3
Baltimore 032 010 x—12 13 1
Trexler, Lee (1), Cook (2) et McCullough; Bruner et Kracher.

(2ième partie)
New-York 010 000 130— 7 14 3
St-Louis 100 201 000— 4 8 1
Gumbert, Lynn (7), Vandenberg (8) et O'Dea, Danning (8); McGee, Russell (8), Shoun (9) et Padgett, Owen (8).

Association Américaine

(1ère partie)
Milwaukee 000 210 001— 4 11 0
Columbus 203 110 00x— 8 7 0
Herring, Marrow (1), Blaeholder (7) et Garbark; Sherrill, Barrett (9) et Cooper.

(2ième partie)
Milwaukee 416 000 0—11 13 3
Columbus 002 030 4— 9 13 2
Jungels, Makosky (5), Baleholder (7) et Hankins, Melton, Barrett (1), Curiee (3), Horn (5) Sherrill (7) et Cooper, Tichacek (3).

(1ère partie)
Kansas City 000 000 011— 2 5 0
Toledo 102 000 00x— 3 8 0
Stanceu, Hendrickson (8) et DePhillips, Riddle (5); Kimberlin, Whitehead (9) et Spindel.

(2ième partie)
Kansas City 002 010 2— 5 11 1
Toledo 001 000 1— 2 4 0
Lindel et Riddle; Gill, Payton (7) Wagener (7) et Spindel.

(1ère partie)
St-Paul 010 220 100— 6 14 1
Indianapolis 612 001 00x—10 12 2
Taylor, Belknap (1), Reis (3) et Schleuter; Sives et Pasek.

(2ième partie)
St-Paul 052 110 2—11 16 0
Indianapolis 020 000 0— 2 8 4
Frasier et Clifford; Caldwell, Barrett (2) French (3) et Pasek.

(1ère partie)
Minneapolis 021 000 201— 5 9 0
Louisville 001 400 001— 6 12 2
Evans, Hogsett (4) et Denning; Terry et Lacy.

(2ième partie)
Minneapolis 000 000 1— 1 4 0
Louisville 100 120 x— 4 9 0
Haefner, Tauscher (5) et Denning; Hughson et Lewis.

POSITIONS DES CLUBS

	G.	P.	Moy.
St-Hyacinthe	11	6	.647
Sherbrooke	11	7	.611
Trois-Rivières	9	7	.563
Granby	8	9	.471
Québec	8	9	.471
Drummondville	2	11	.154

Prochaines parties mardi: Trois-Rivières à Drummondville, à 8 h. p.m.; St-Hyacinthe à Québec, à 2 h. 45; Sherbrooke à Granby, à 8 h. 45.

PARTIES DE SAMEDI
LIGUE PROVINCIALE

Trois-Rivières, 5; St-Hyacinthe 4.
Drummondville à Sherbrooke, pluie.

PARTIES DE DIMANCHE
LIGUE PROVINCIALE

Québec, 1; Drummondville, 1.
13 manches.
T.-Rivières, 4; St-Hyacinthe, 3.
Granby, 3; Sherbrooke, 4.
Sherbrooke, 6; Québec, 9.
10 manches.
Drummondville, 0; Tr.-Rivières, 7.
St-Hyacinthe, 1; Granby, 1.

Partie nulle à Drummondville

Les Tigres et les Athlétiques laissent le terrain à 1-1.

BILL YOCKE

Drummondville, 10. — (DNC) — Les Athlétiques de Québec et les Tigres de Drummondville ont fait partie nulle au compte de 1-1, hier après-midi, dans une partie régulière de la Ligue provinciale. La partie dura treize manches. On arrêta l'engagement pour permettre aux équipes de se rendre là où les appelait la cédule.

Les hommes de Bissonnette ont obtenu neuf coups en lieu sûr contre trois lanceurs cependant que Yecke n'en accordait que six.

Voici le box-score:

Québec 000 010 000 000 0—1 9 0
Drummondv. 001 000 000 000 0—1 6 1
Yocke et Sutcliffe, Jones; Bourassa, Drisko, Richel et Corrigan.

QUEBEC

	AB	R.	H.	PO	A.
Oberlander, ae	5	0	1	1	9
Dooley, cc	5	0	0	2	0
Gladu, 1er b	6	0	1	19	1
Kosy, cd	6	0	1	3	0
Jabb, cg	4	0	1	3	1
Mader, 3e b	6	0	1	3	1
Millette, 2e b	3	0	1	2	1
Sutcliffe, rec	3	1	3	1	0
Jones, rec	2	0	0	0	0
Yocke, lanc	5	0	1	1	3
	47	1	9	39	20

DRUMMONDVILLE

	AB	R.	H.	PO	A.
Fredette, 3e b	5	0	1	2	3
Small, cd	5	0	2	4	0
Clark, cc	5	0	1	4	1
Abrams, 1er b	5	0	1	17	0
Corrigan, rec	5	0	0	5	1
Bolla, 2e b	5	0	0	3	3
Willette, cg	4	0	0	1	0
Mandeville, cc	4	0	0	3	2
Bourassa, lanc	2	1	1	0	1
Drisko, lanc	1	0	0	0	1
O'Donnell, (x)	0	0	0	0	0
Reichel, lanc	0	0	0	0	0
	41	1	6	39	15

(x)—Frappe pour Drisko à la 11e manche.

SOMMAIRE

Erreur — Fredette.
Points produits — Small.
Deux-buts — Sutcliffe, Abrams, Fredette.
Sacrifice — Mandeville.
Double-jeux — Oberlander à Mader à Gladu, Millette à Gladu, Jabb à Mader.
Laissés sur les buts — Québec 11, Drummondville 4.
Buts sur balles — Yocke 7, Bourassa 1, Drisko 2, Reichel 1.
Retraits — Yocke 1, Drisko 4.
Coups sûrs — Yocke 6 en 13 manches; Bourassa 8 en 6 manches; Drisko 1 en 5 manches; Reichel 0 en 2 manches.
Arbitres — Prince et Palin.
Durée — 2 h. 15.

Les anneaux

Contrairement à ce qui avait été annoncé, l'ouverture officielle de la ligue d'anneaux d'été Commerciale Inc. a été remise à vendredi soir, prochain, le 14 juin. Onze équipes forment, à date, l'effectif de la ligue et l'on prévoit que le club d'anneaux St-Pierre, champion de la ligue C.N.R.A., section senior, demandera son admission dans la ligue. Les équipes en lice, actuellement, sont: Fonderie de L'Islet, Pissinis, Taverne des Sports, Nectar Fortier, l'Association libéral Parent, Restaurant Chez Ti-Blanc, Nectar Mousseux, Christin, Opera 1 et 2, Dry Christin, Légaré. La prochaine assemblée de cette ligue aura lieu jeudi soir prochain, le 13 juin, à 8 heures, au local du Christin, à 69 1-2 rue St-Luc. Tous les amateurs sont cordialement invités à y assister.

Les clubs d'anneaux Fonderie de L'Islet, Nectar Fortier, Pissinis et Taverne des Sports, ont tenu une importante réunion, hier matin, au cours de laquelle on fit le choix des capitaines des équipes pour la prochaine saison. MM. Louis Durant, Arthur Hamel, Henri Verreault, P.-E. Robitaille ont été respectivement élus capitaines des clubs ci-haut mentionnés. Les membres seront à même de constater les nombreux changements (au point de vue amusements), que la direction fera au cours des prochains jours.

Le baseball chez les jeunes

La ligue juvénile comprend huit équipes. — Les officiers.

UN COMITE

La Ligue juvénile de baseball comprendra 8 équipes durant la présente saison, les clubs suivants s'étant inscrits: Tigres de Sillery, Royals, St-Fidèle; Cardinals, St-Roch; St-Patrick, Levis et un club qui n'a pas encore choisi son nom.

On a choisi les officiers lors de la dernière réunion et M. Charles Hardy agira comme président; M. Henry Keens sera vice-président et M. Maurice Marchand, secrétaire-trésorier.

La ligue fera ses débuts officiels dimanche prochain quand le Royal jouera à Sillery et les Cardinals à St-Fidèle.

On règlera d'autres questions importantes lors d'une assemblée qui aura lieu mercredi soir à 8 heures à la salle Notre-Dame du Chemin.

Les Bantams et Midgets sont invités à une réunion qui aura lieu demain soir, mardi, à l'Ecole de Culture Physique, 1090 1-2, St-Vallier. Cette invitation est pour les clubs de la basseville.

Un comité a été formé pour diriger les activités dans le district de Québec, en coopération avec M. Bill O'Connor, et voici les membres de ce comité: Albert Racette, Alex. Gauvin, Bibeau, Art. Gingras, Charles Hardy, Raymond Plamondon, Art. Corriveau, John Leclair, Frank McLaughlin, Gerry O'Brien et Lambert, de Lévis.

Columbus, Ohio. — William Wilson, cet arbitre de baseball dans la ligue du Texas, qui a été suspendu pour 90 jours pour s'être "conduit de manière répréhensible et nuisible aux intérêts du baseball", a perdu son appel devant un comité de l'Association nationale des lignes professionnelles de baseball.

Wilson était accusé d'avoir tiré un couteau de sa poche pour se défendre contre des joueurs qui le menaçaient au cours d'une querelle entre les clubs San-Antonio et Forth Worth.

Trois-Rivières gagne trois parties en fin de semaine

Il bat le St-Hyacinthe samedi et dimanche puis Drummondville, hier soir.— Quatre victoires consécutives.

UN BEAU SUCCES

Trois-Rivières, 10 — Le club Trois-Rivières a remporté de brillants succès en fin de semaine alors qu'il a défait St-Hyacinthe, chez lui samedi après-midi au score de 5 à 4 après 13 manches de jeu et hier après-midi au score de 4 à 3 après 10 manches de jeu, et revenir aux Trois-Rivières hier soir pour vaincre Drummondville au score de 7 à 0. Ce dernier triomphe porte à 4 le nombre de victoires consécutives du club local. Anderson et Wright sont les deux lanceurs du club local qui ont réussi à vaincre la troupe de Mel Simon à St-Hyacinthe. Le jeune Roy, de Montréal, a fait ses débuts, hier soir, contre Drummondville en enregistrant sa première victoire par un blanchissage aux dépens des gars de Charlie Small. Il n'alloua que 5 coups sûrs aux visiteurs tandis que les locaux en cognèrent 9 contre O'Donnell et Ace Corrigan.

Voici le sommaire de la joute entre Drummondville et Trois-Rivières:

DRUMMONDVILLE

	Ab	P.	Cs	R.	A.	E.
Fredette, 3e b	3	0	1	3	1	1
Small, cd	3	0	1	1	0	0
Drisco, cg	4	0	0	3	0	0
Abrams, 1er b	4	0	0	8	1	0
Corrigan, rec	3	0	0	3	2	0
Willette, Cc	4	0	0	4	0	0
Bolla, 2e b	4	0	2	2	4	0
Mandeville, ae	1	0	1	1	1	1
O'Donnell, lanc	2	0	0	0	2	0
Ace Corrigan, lanc	0	0	0	0	0	0
	31	0	5	24	11	2

TROIS-RIVIERES

	Ab	P.	Cs	R.	A.	E.
P. Martin, cd	5	1	1	2	0	1
Keenoy, ac	5	1	2	2	2	0
Corrado, 1er b	3	1	0	8	2	0
Pitko, cc	4	1	1	1	0	0
Denubilo, 3e b	3	1	1	4	3	0
E. Martin, cg	2	0	0	0	0	0
Farkland, 2e b	4	0	2	2	3	0
Niemiller, rec	3	1	2	6	0	0
Roy, lanc	3	1	0	2	3	0
Hauck cg., (2)	0	0	0	0	0	0
	33	7	9	27	13	1

(2)—Rremplace E. Martin à la 1ieme.

SCORE PAR MANCHES

Drummondville	000 000 000—0 5 2
Trois-Rivières	000 016 00x—7 9 1

SOMMAIRE

Points produits — Farkand 2, P. Martin 1, Corrado, Keenoy 2, Pitko.
Buts volés — Small, Keenoy, Denubilo.
Coups de 2 buts — Pitko, Mandeville.
Coups de 3 buts — Keenoy.
Laissés sur les buts — Drummondville 10, Trois-Rivières 7.
Manches lancées — O'Donnell 6 2-3, Roy 9, A. Corrigan 1 1-3.
Buts sur balles — O'Donnell 1, Roy 5, Corrigan 1.
Coups sûrs — O'Donnell 8, Roy 5, Corrigan 1.
Retirés au bâton — O'Donnell 1, Roy 5, Corrigan 1.
Lanceur gagnant — Roy.
Lanceur perdant — O'Donnell.
Arbitres — Ripley, Bob Burke.

Victoire intéressante des Braves de Sherbrooke

SHERBROOKE. — (D.N.C.) — Les Braves de Doc Gautreau ont triomphé des Red Sox de Granby au compte de 4 à 3, ici hier après-midi, dans une partie régulière de la Ligue provinciale. George Klivak qui officiait au monticule pour Sherbrooke a assez bien espacé les huit coups sûrs qu'il accordait au Granby pour les empêcher de compter plus de 3 points, tandis que ses coéquipiers parvenaient à croiser plus de 3 points, tandis que ses coéquipiers parvenaient à croiser quatre fois le marbre sur les huit coups sûrs accordés par Glenn Larsen. Bonner et Lexep comptèrent pour Granby à la première manche tandis que Croteau, Albertson et Marion comptaient pour Sherbrooke dans cette même manche. Marion compta de nouveau pour Sherbrooke à la troisième manche et Bloch réduisit l'avantage des locaux en un point en comptant pour Granby à la 5ième manche.

SOMMAIRE:

Granby 200-010 000 — 3 8 3
Sherbrooke 301 000 00x — 4 8 3

Batteries: Granby: Larsen et Koburn. Sherbrooke: Klivak et Galen.

Montréal, 7. — (D.N.C.) — La Canadian Life Insurance Officers Association a terminé son congrès par l'élection des officiers qui sont: président, M. N.-J. Lander, directeur-gérant de la Continental Life; 1er vice-président, M. G.-W. Bourke, de la Sun Life Assurance; 2ième vice-président, M. J.-G. Parker, gérant général de l'Imperial Life Assurance Co.; trésorier honoraire, M. W.-H. Manning, de la Great West Life Assurance, de Winnipeg.

La boxe au stade Bayard

Le Stade Bayard présentera son deuxième programme de boxe amateur jeudi soir prochain. A cette occasion, neuf de nos meilleurs boxeurs locaux se mesureront à des boxeurs montréalais, ceux-ci se trouvent à l'entraînement au camp Valcartier.

La direction du Stade Bayard tient à remercier publiquement l'esprit sportif des membres du régiment des Fusiliers de Montréal.

Plusieurs des meilleurs boxeurs amateurs de Montréal se trouvent à l'entraînement au camp Valcartier et le promoteur Boucher a conclu les arrangements nécessaires pour présenter ces boxeurs à son programme de jeudi soir prochain. Nommons, entre autres, W. Gagné, P.-E. Thibault et Blanchard, tous des hommes de haut calibre. En effet, quelques-uns des boxeurs qui apparaîtront au programme de jeudi soir se sont rendus en semi-finale lors du grand tournoi des Golden Gloves à Montréal.

LA PLANCHE MURALE INCOMBUSTIBLE

GYPROC

ARRÊTE LE FEU!

Erigez VOS murs et plafonds sur une base sûre, avec la Planche Murale Gyproc *Incombustible*. Que ce soit pour une construction neuve, des rénovations ou des réparations, Gyproc est idéal pour les murs et les plafonds. Considérez un peu ces caractéristiques:

- SE POSE FACILEMENT ET RAPIDEMENT—épargne du temps et du travail
- PERMANENTE ET DURABLE—donc, économique
- NE CRAQUERA PAS, NE GAUCHIRA PAS, NE TRAVAILLERA PAS et NE GONFLERA PAS
- JOINTS INVISIBLES—les baguettes pour panneaux sont inutiles
- SURFACES LISSES, ANTI-POUSSIÈRE — faciles à tenir propres
- N'IMPORTE QUEL DÉCOR PEUT Y ÊTRE APPLIQUÉ—pas de monotonie
- La planche murale de gypse LA PLUS LEGÈRE qui soit faite au Canada

Et GYPROC est INCOMBUSTIBLE

Gyproc se vend partout au Canada. Voyez votre fournisseur habituel de Bois et Fournitures pour Construction.

Ecrivez à notre succursale la plus proche pour avoir le Livret Gyproc gratis

Exigez le Véritable Gyproc
— identifiez-le ainsi:
1. Recherchez le nom GYPROC au dos de chaque planche.
2. Recherchez la bordure verte sur les bords des deux côtés.

Gypsum, Lime and Alabastine
Canada, Limited
VANCOUVER CALGARY WINNIPEG TORONTO MONTRÉAL

L'ACTION
JOURNAL QUOTIDIEN
Propriété de
L'ACTION SOCIALE CATHOLIQUE
Boulevard Charest, Québec
Imprimé et édité par la compagnie de publication
L'ACTION SOCIALE (Limitée)
Boulevard Charest, Québec.
Tél.: Echange privé 2-4771
J.-Onés. CHALIFOUR, président.
E. CASTONGUAY, gérant général.
ABONNEMENT
Québec: $6.00 par année 60c par mois
Campagne : $3.00 par année
Etats-Unis : $6.00 par année

Pour vos petites annonces appelez 2-4771

TARIF DES ANNONCES CLASSIFIEES

NAISSANCES, FIANÇAILLES, PROCHAIN MARIAGE, DECES, SERVICE ANNIVERSAIRE, GRAND'MESSE, MESSE DE REQUIEM, REMERCIEMENTS POUR SYMPATHIES, $1.00 par insertion selon la formule ordinaire, et chaque mot additionnel 02c.

RECONNAISSANCE OU REMERCIEMENTS POUR FAVEURS OBTENUES : 50c.

Dans le carnet social ces avis sont chargés à raison de $1.50 l'insertion.

TOUTE AUTRE ANNONCE CLASSIFIEE

Une insertion. — 25 mots ou moins — 35 cents par insertion, six insertions consécutives pour le prix de quatre, chaque mot additionnel — dépassant 25 mots — 02c du mot par insertion. Entête en noir 25c. additionnels par insertion, titre en caractère plus gros que le 6 pts — maximum 14 pts, chaque ligne comptant pour un titre.

Annonces au mois, quatre fois le prix de six insertions pour 26 insertions consécutives. Contrat d'un an, 48 fois le prix de six insertions.

Surcharge pour les annonces classifiées avec vignette double tarif.

Les annonces composées dans un caractère autre que le 6 pts et apparaissant dans les pages des annonces classifiées sont chargées à la ligne agate, et comme suit :

1 insertion : 5c la ligne agate.
6 insertions consécutives : 4 1-3c. la ligne agate.
13 insertions consécutives : 4c. la ligne agate.
26 insertions consécutives ou plus, 3 1-2c. la ligne agate.

Les annonceurs n'auront droit qu'à un seul changement de copie par semaine.

Les annonces provenant de la campagne, et réclamant un casier, devront être accompagnées de 05c pour frais d'expédition du courrier.

Les annonces devant paraître le jour même seront reçues jusqu'à 9 h. a.m. et pour le samedi jusqu'à 3 h. p.m., le vendredi.

Nous n'acceptons aucun avis de naissance, fiançailles ou mariage communiqué par la poste ou le téléphone. Il en est de même pour les avis sans nom responsable.

Les annonces provenant du dehors de la ville sont strictement payables d'avance.

50 - SUCCURSALES - 50

A QUEBEC ET DANS LA BANLIEUE, où vous pouvez donner vos petites annonces au même prix qu'à nos bureaux.

ST-ROCH ET JACQUES-CARTIER
J.-E. Giguère, 337, St-Joseph Tél. : 4-0567
Magasin Jos. Côté, 321, rue St-Joseph Tél. : 4-0082
Germain Lépine, Ltée, 263, rue St-Vallier Tél. : 2-2119
Magasin Jos. Côté, 274, rue St-Joseph Tél. : 4-0078
J.-E. Giguère, 338, rue St-Joseph Tél. : 3-0738
Hubert Moisan, 297, rue St-Joseph Tél. : 2-3801
Alex. Delisle, 117, De la Couronne Tél. : 4-0533
Magasin Jos. Côté, 77, rue St-Joseph Tél. : 2-0395
Magasin Jos. Côté, 195, rue St-Joseph Tél. : 4-0434
Tabagie du Club des Marchands, Léopold Drapeau, prop., 350, boulevard Charest. Tél. : 2-4436

BASSE-VILLE ET PALAIS
P.-E. Langevin, 95, rue St-Paul Tél. : 2-6041
Magasin Jos. Côté, 355, rue St-Paul Tél. : 2-0117

HAUTE-VILLE
Magasin Jos. Côté, 17, rue Buade Tél. : 2-0788
Magasin Jos. Côté, 36, rue St-Jean Tél. : 4-0574

ST-JEAN-BAPTISTE
Arthur Cloutier, 282, rue D'Aiguillon Tél. : 6078
Charles Cloutier, 174, rue D'Aiguillon Tél. : 2-2969
Pharmacie J.-U. Demers, 418, rue St-Jean. Tél. : 2-6844
Magasin Jos. Côté, 322, rue St-Jean Tél. : 2-0362
J.-B. Rousseau, Enr., 377, rue St-Jean Tél. : 8601
Tabagie St-Jean 872, rue St-Jean Tél. : 2-5373

QUARTIER MONTCALM
Magasin Jos. Côté, 7, Chemin Ste-Foy Tél. : 4-0362
Pharmacie Paul-H. Soucy, 86, avenue Cartier. Tél. : 2-1285
Raoul-V. Bélanger, 44, rue Fraser Tél. : 6787
Adélard et Gustave Lépine Enr., 46, Chemin Ste-Foy Tél. : 2-2686

ST-SACREMENT
Gauvin et Frère, 867, Chemin Ste-Foy Tél. : 2-2718

ST-SAUVEUR ET ST-MALO
Magasin Jos. Côté, 459, rue St-Joseph Tél. : 4-0592
J.-E. Gagnon, 76½, rue St-Vallier Tél. : 4-0472
René Dion, 786, rue St-Vallier Tél. : 4-0472
Mme L.-P. Garneau, 95, rue St-Germain, Apt. 1. Tél. : 2-0822
Mlle E.-A. Cloutier, 1161, rue St-Vallier Tél. : 7840
J.-B. Beaulieu, 1172, rue St-Vallier Tél. : 3-4041
Mlle T.-C. Bigaouette, 1251B, rue St-Vallier. Tél. : 4-0421
G.-Sylvio Marceau, 809, rue St-Vallier Tél. : 3-5212
W. Laberge, 185, Des Oblats Tél. : 8411
Alfred Rousseau, 184, rue Aqueduc Tél. : 3766
Mme Euclide Beaulieu, 228, rue Châteauguay. Tél. : 4656

LIMOILOU
Magasin Jos. Côté, 116, 3ième Avenue Tél. : 4-0523
J. Bouchard & Fils, 54, 3ième Rue Tél. : 4-1113
Librairie St-Charles, 109, 3ième Rue Tél. : 2-5383
J.-A. Levesque, 146½, 3ième Rue Tél. : 4-1050
J.-Emile Gosselin, 965½, de la Canardière Tél. : 4-1230
E.-H. Jalbert, 143, 3ième Avenue Tél. : 4-1196

BEAUPORT
Eugène Parent, 29, Avenue du Collège Tél. : 4-5373

ST-LOUIS DE COURVILLE
R.-O. Grenier, 171, Avenue Royale Tél. : 4-5800

MONTMORENCY VILLAGE
F.-X. Bouchard Tél. : 4-5231

LEVIS
Paul-Emile Guay, 49, rue Carrier, Lévis Tél. : 597
Maurice Gilbert, 35, rue St-Antoine Tél. : 1032
J.-P. Thibault, 9, rue Commerciale Tél. : 131
Pharmacie E. Martel, 59, côte du Passage Tél. : 438

ST-ROMUALD
Georges Marcoux, 15, rue de l'Eglise Tél. : 58

NOTE : Les entrepreneurs de pompes funèbres ne prennent que les avis de décès.

Agents demandés

AGENTS DEMANDES. Vendez des rasoirs électriques, vente facile, très gros profits. Magnifique proposition. Adresser : MANAGER, 660, LANSDOWNE AVE., TORONTO.
10512—18-5 (26 fs) 6

NOUS OFFRONS aux dames et hommes ambitieux, l'occasion de se créer commerce profitable en détaillant deux cents nécessités domestiques, THE, CAFE. 30 jours d'essai SANS RISQUE. Position permanente pour personne qualifiée. Ecrivez: CIE JITO, 1435 MONTCALM, MONTREAL, pour catalogue. Renseignements GRATIS.
10850—23-5 (21 fs) 6

AGENTS. — Demandés pour nous représenter dans chaque comté de la province, pour vendre à domicile, articles de cuisine et de ferme, de commodité, de nécessité et de nouveauté. Belle opportunité pour jeunes gens sérieux et actifs de se faire un beau revenu. S'adresser à: LA CIE DE DISTRIBUTION JOLY DE LOTBINIERE ENR., LECLERCVILLE, Co. LOTBINIERE, P. Q.
11182—10-13-17-6 (3 fs) 6

Ameublements

MACHINE PERMANENTE, séchoir Helen Curtis, à vendre à de bonnes conditions, ainsi que table art moderne et chaise chromée. S'adresser à 184, COTE D'ABRAHAM. Tél. : 4-3006.
11133—10-6 (6 fs) 8

Ameublements de mag.

CAISSES ENREGISTREUSES. Balances, bancs de restaurants, show-cases, coffre-fort à vendre. S'adresser: P.-H. GRAVEL, 173, 3ième AVENUE, LIMOILOU.
10999—6-6 (Sam. lun. ven. au 7-8) 9

Animaux domestiques

VACHES A VENDRE. — 13 vaches éprouvées par le Fédéral, venant des zones accréditées par le Gouvernement. S'adresser: L. BEGIN, 87 FRANÇOIS 1er. Tél. : 3-0018.
11042—7-6 (6 fs) 10.

BONNE VACHE A VENDRE $85.00, 10 pots de lait, a renouvelé il y a 3 semaines. Cause de départ. S'adresser: FERDINAND COTE, 121, 7e AVENUE, QUEBEC-OUEST.
11103—7-6 (6 fs) 10

Appartements à louer

APPARTEMENT A LOUER meublé, comprenant une pièce, avec chambre de bain et cuisinette, eau chaude fournie. S'adresser HECTOR NOREAU, 4, RUE ST-JOSEPH, Québec.
10874—16-5 (26 fs) 12

Argent à prêter

PAUL GRENIER, notaire, argent à prêter sur première hypothèque à Québec. 5%, 6%. S'adresser : 325, BOUL. CHAREST. Tél. : 3-1531.
10442—21-5 (26 fs) 14

de La Bruère Fortier, Notaire
$500 à $10,000 sur hyp.
37, DE LA COURONNE. TEL.: 3-0735
9693—25-4 (Jeu. sam. lun. au 22-6) 14

CREDIT FONCIER FRANCO CANADIEN
ETABLI EN 1880
Prêt sur première hypothèques. Taux d'intérêt avantageux. Réalisation rapide. Pas de commission à payer. Liberté de choix du notaire et de l'agent d'assurance. S'adresser à 72, COTE DE LA MONTAGNE, Québec. Tél.: 4-2468.
11030—8-8 (26 fs) 14

Articles de ménage

ACHETONS, VENDONS, ECHANGEONS meubles neufs et d'occasions, machines à coudre, poêles, laveuses électrique, radios, pupitres, bains, etc. L.-J.-A. DEMERS & CIE, MEUBLES. Tél.: 2-2685, 183, DE LA COURONNE, Québec.
10978—4-6 (26 fs) 17

DIVANETTE A VENDRE en bon ordre. S'adresser à 171½, 4e AVENUE, LIMOILOU.
11177—10-6 (2 fs) 17

A vendre — Divers

Catalogue de coupons gratis
Envoyez timbres .03c.
Aubaines incomparables — Marchandises Américaines — Agents demandés. ALLAIRE NOUVEAUTES, St-Zacharie
10416—13-5 (26 fs) 21

VINS de pimentits, rhubarbe, petits fruits de toutes sortes. Livre de recettes, 32 pages. 25 cts au COMPTOIR POSTAL DUPUIS & FRERES, Montréal, ou LIBRAIRIE LANGLAIS, Québec.
10780—29-5 (26 fs) 21

OUTILS DE FERBLANTIER, plombier, toutes sortes. Bid pour dalle. Beau Groover, rouleau pour tuyau tôle, agrafes 3 pds, 30 pces, fillières pour tuyau fer. D.-P. ROUSSEAU, 241, DE LA SALLE. Tél. : 2-1697.
11083—7-6 (6 fs) 21

BALANCE NATIONALE ENR.
VENTE, REPARATION, ACHAT, ECHANGE sur balance et caisse enregistreuse de tous genres. Balances et cash neufs, usagés, reconstruits. Nous réparons toutes sortes de balances à des prix défiant compétition. S'adresser à:
LOUIS-J. PLAMONDON
367, St-Vallier Tél. : 2-5401
10182—13-5 (Lun. mer. sam. au 18-7) 21

ETIENNE DESGAGNE, 24, ST-NICOLAS. Achetons à domicile, linge, meubles, etc. A vendre, ameublement de chambre à coucher, lits, bureaux. Poêles à l'huile, gaz, charbon. Machine à coudre.
10841—31-5 (Ven. lun. mer. au 29-7) 21.

Balances

BALANCE TOLEDO
VOYEZ NOTRE NOUVELLE BALANCE 1940. Un catalogue vous sera envoyé sur demande. Faisons échange à prix très raisonnable. Nous réparons tous genres de balances CANADIAN TOLEDO SCALE Co. Ltd., 225, de la Couronne, Québec. J. Paradis, gérant. Tél. : 3-4300.
1777—23-6 (1 an) 25

BALANCES DAYTON neuves et reconditionnées. Un choix de 100 modèles. Hache-viande, tranche-jambon, comptoirs frigorifiques. Nous réparons toutes marques de balances, ouvrage garanti, à prix raisonnable. Distributeur: VICTOR BUTCHERS' SUPPLY, INC., 91, COTE D'ABRAHAM, Québec.
10993—4-6 (26 fs) 25

Bois, charbon, huile

P. DESHARNAIS
BOIS DE CHAUFFAGE
332 Marie L'Incarnation, tél 2-1834
10327—15-5 (26 fs) 29

BOIS DE CHAUFFAGE A VENDRE. — Bonne qualité, merisier érable 2 pds et 2½; croûtes de merisier, delignures de bouleau. CHABOT & FRERES, 79, 3ième RUE, LIMOILOU. Tél. : 4-2020.
10227—11-5 (26 fs) 29

BEAUDET & ROUSSEAU
BOIS DE CHAUFFAGE
340, St-Luc — Tél. : 3-1366
11035—8-6 (26 fs) 29

CARMICHAEL & LAPOINTE
BOIS DE CHAUFFAGE - CAMIONAGE
126, 6eme rue, Limoilou, Tél.: 2-6764
9335—12-4 (Ven. lun. mer. au 10-6) 29

ATTENTION. — Merisier érable 2 pds $4.50, Bouleau 3 pds $5.00, Slabs d'épinette 4 pds $1.25 le cordon. Livré à domicile. A. PAQUET, 130, MONTMAGNY. Tél. : 4-0056.
9982—6-5 (Lun. ven. sam. au 5-7) 29

Bois, Charbon, Huile

A.-B. FORTIN, érable, merisier, 2 pds, 2½ pds. Slabs de bouleau, merisier épinette. COUR: 59, ST-BENOIT. Résidence: 80, AVENUE RENAUD. Tél.: 9481. Aussi déménagement à bon marché.
11034—7-6 (26 fs) 29

BOIS, CHARBON : Merisier, érable 2 pds, 2½. Bouleau 2 et 3 pieds. Bois d'allumage 6 poches $1.00. Stove, Chestnut, Coke par poche ou tonne. E. BEAULIEU "Fils", 273, CHATEAUGUAY. Tél. : 6050.
9548—22-4 (Lun. mer. ven. au 19-6) 29.

JOS. GIGUERE
1 cordon slabs ou croûtes épinette sciées $1.50
102, St-Ignace, Tél. : 6007
10362—15-5 (Mer. ven. lun. au 12-7) 29.

Bois de construction

MERISIER de plancher, bardeaux, B.C. Fir embouveté, moulures, épinette, préparées ou brutes, etc. Il vous intéresserait de connaître nos prix. BILODEAU & DORE, marchands de bois, 280, ST-PAUL. Tél. : 2-5035.
10995—6-6 (26 fs) 30

Bureaux à louer

MAGNIFIQUE BUREAU pour professionnel, 16 x 12, avec antichambre, bien éclairé, usage du téléphone privé, ainsi que différents avantages non énumérés. S'adresser à C.-E. MIGNER, 72, RUE DE L'EGLISE, ch. 101, tél. : 2-3130.
10990—4-6 (6 fs) 34

Buanderie

7c la livre
POUR 7c LA LIVRE
Nous faisons votre lavage de famille. Avec votre lavage envoyez vos chemises d'hommes qui seront lavées et repassées pour 7c. chacune.
QUEBEC STEAM LAUNDRY
18, des Prairies — Tél.: 4-3641
10750—25-5 (26 fs) 34C.

Chambres à louer

NEW-YORK, visiteurs de l'Exposition. Chambres meublées, avec ou sans bain. Centre de la ville. Prix modérés. Chez Canadiens français. Ecrivez pour réservation: CLEOPHAS LABBE, 192 OUEST, 87e RUE, NEW-YORK. SChuyler 4-9771.
10737—28-5 (26 fs) 38

CHAMBRE A LOUER de préférence pour homme seul, pension si désirée, à proximité de l'Anglo Pulp. Usage bain et téléphone. S'adresser à 67 1-2 DE LA RONDE. Tél.: 7556.
10981—4-6 (6 fs) 38.

CHAMBRES richement meublées, plancher bois dur, eau chaude continuellement, pension si désirée. Prix raisonnable. Pour 1 ou 2 personnes. Mme GRANT, 376 BOUL. CHAREST, tél.: 7943.
11003—4-6 (12 fs) 38.

GRANDE CHAMBRE à louer, avec set de studio, 3 fenêtres sur la rue, eau chaude, usage bain et téléphone. Prix modéré. S'adresser : 2, RUE BURTON. Tél. : 6033.
11012—5-6 (6 fs) 38

BELLE GRANDE CHAMBRE à louer, 1er étage, maison privée, eau chaude à l'année. S'adresser: 36, CASEAULT. Tél. : 4-3184.
11056—6-6 (6 fs) 38

CHAMBRE A LOUER pour homme bien tranquille. S'adresser à Mme A. BARDOUX, 56, RUE COUILLARD.
11057—6-6 (6 fs) 38

Chambres et pension

MANOIR HEBERT, 8, HEBERT ou 3½, des Remparts, près Université. Endroit idéal tranquille, table d'hôte. Chambres doubles et simples, eau chaude. Prix modéré.
10185—16-5 (26 fs) 39

POUR MONSIEUR ou couple marié, grand boudoir moderne, dans maison privée. Pension, radio, eau chaude à l'année, 2 fenêtres sur la rue. TEL. : 2-7930.
11063—6-6 (6 fs) 39

MANOIR DES BOULEAUX
LAC ST-JOSEPH, près de la plage, tennis, chambre et pension. Endroit idéal, confort du chez soi.
10755—10-6 (6 fs) 39

Chalets à louer ou vendre

CHALETS D'ETE A LOUER, meublés avec toilette, douche, toutes améliorations modernes, situés Plage d'Orléans sur le St-Laurent. Informations : LA CIE COMMERCIALE DE QUEBEC, 47, ST-LOUIS. Tél. : 2-6403 ou 2-1972
10479—23-5 (26 fs) 40A

A LOUER, magnifique chalet, bord du fleuve, St-Laurent I. O., meublé, 8 appartements, garage, grève privée, grand terrain. Mlle H. Rouleau, 317½ St-Joseph. Tél. : 2-0993, de 6 à 7.30 hrs.
11067—6-6 (6 fs) 40A.

Chirurgiens — Dentistes

DR LEONCE LESSARD, chirurgien-dentiste, ex-interne du Forsyth Dental Infirmary, Boston. Anesthésie au gaz. Bureau, 9 à 12, 2 à 5, 7 à 9. 207, 3ième AVENUE, Québec. Tél. bur : 4-3312. Rés. : 2-4935.
10866—3-6 (26 fs) 43

Clavigraphes

CLAVIGRAPHES Underwood, Remington, Royal, L. C. Smith, etc., réparés à neuf. Prix considérablement réduits. Payables, versements mensuels. CLEMENT & CLEMENT LIMITEE, agents exclusifs pour Underwood, Québec et District, 104, COTE DE LA MONTAGNE. Tél. : 2-1422.
10580—24-5 (26 fs) 45

CORONA

Les nouvelles Corona "Rapides" marquent un grand progrès en machines à écrire portatives. Leurs formes nouvelles, de lignes simples et harmonieuses reflètent leur douceur et leur vitesse. Cinq modèles à votre choix.
VEZINA Enr.
Téléphone 2-3351 — 44, côte de la Montagne, Québec.
9383—12-4 (Ven. lun. mer. au 14-6) 45

UNDERWOOD

CLAVIGRAPHES USAGES à vendre de $10.00 en montant. Conditions de paiements, garantis par écrit. Location $2.50 par mois. Livraison à domicile. JULES LE ROSSIGNOL, 269, CANARDIERE, Québec. Tél. : 4-3130.
10867—14-5 (Mer. ven. lun. au 10-7) 45.

CLAVIGRAPHES PRETS A LOUER. — Underwood, Remington, Royal. Meilleur prix en ville. GERALD MARTINEAU, 96, ST-PIERRE, Québec. Tél. : 2-2890.
10659—28-5 (26 fs) 45

Commerce

BALANCE DE STOCK d'importation, marchandises sur cartes, lunettes, lames de razoir, razoirs électriques, papeterie, etc. A sacrifier pour prompt acheteur. S'adresser le soir seulement à PAUL MICHAUD, 234, ARAGO.
11067—7-6 (6 fs) 49

Lire chaque jour les pages des Annonces Classées de L'"ACTION CATHOLIQUE".

Est une habitude qui paie...

Chaque jour des centaines d'occasions vous sont offertes dans les pages des annonces classées de l'"Action Catholique" ; en les parcourant attentivement et régulièrement vous trouverez certainement quelque chose qui vous intéressera.

ANNONCES CLASSEES
L'ACTION CATHOLIQUE

Commerce à vendre

SCIERIE A VENDRE comprenant 2 moulins à bardeaux, roterie, planeur, grande maison, bon centre, 1-3 mille du village. Bonnes conditions. J. WILFRID TARDIF, ST-EMILE D'AUCLAIR, TEMISCOUATA, P. Q.
11073—6-6 (6 fs) 49.

COMMERCE A VENDRE. — Produit breveté de haute qualité, bien exploité donnerait revenus intéressants. Ecrire CASIER 452, L'ACTION CATHOLIQUE, ou tél. : 7586.
11150—8-6 (1 fs) 49

RESTAURANT A VENDRE, cause, changement de position. S'adresser : 91, ST-AMBROISE.
11146—8-10-12-6 (3 fs) 49

MAGASIN marchandises sèches à vendre, cause maladie. Bon poste établi depuis plusieurs années. Situé dans partie haute de la ville. Intéressé pour du comptant. Ecrire CASIER 453, L'ACTION CATHOLIQUE.
11162—8-6 (26 fs) 49

Divers

JAMAIS GRIS. — Traitement merveilleux pour restauration des cheveux gris, à couleur naturelle. Sans teinture.
SNO-GO. Traitement merveilleux. Guérison des pellicules. Arrête chute des cheveux. CIE JAMAIS GRIS ENR., STE-ANNE DE BEAUPRE.
10423—16-5 (26 fs) 54

COUPONS
Plus de 300 sortes de coupons à vendre, comprenant broadcloth, soie, satin, flanellette, etc. Nos prix sont les plu bas. Demandez notre catalogue par malle. Agents demandés dans chaque paroisse.
MAGASIN DES COUPONS
St-Zacharie — Québec, P. Q.
10357—14-5 (26 fs) 54

Déménagements

DEMENAGEMENT. Piano, safe, frigidaire. Personnel courtois et expérimenté. Spécialité, transport longue distance. Entreposage. Aucune responsabilité pour vous. Possédons assurance. QUEBEC GENERAL TRANSPORT INC., 454, ARAGO. Tél. : 3-0760.
10568—24-5 (26 fs) 56

Elèves demandés

NOUVELLE METHODE. — Anglais par correspondance, garanti par écrit en deux mois. Pour détails, sans aucune obligation, adressez S.-A.-F. FORTIER, ST-UBALD, Co Portneuf.
10320—13-5 (26 fs) 62

COURS PAR CORRESPONDANCE. — Enseignons Français, Anglais, Arithmétique, Comptabilité, Sténographie. Diplôme accordé pour chaque matière. Prospectus gratis sur demande. Adresser : COURS PRATIQUES BILINGUES, ENRG. CASIER 66, ST-HYACINTHE, P. Q.
10330—13-5 (26 fs) 62.

Films, kodaks

AGRANDISSEMENT 8 x 10 GRATUIT Photos imprimées à .03 chacune. Un agrandissement 8 x 10 gratis avec commande de .50. Service rapide. STUDIO VICTORIA, CASIER POSTAL 35, BEAUPORT, P. Q.
10939—3-6 (26 fs) 69

Glace à vendre

ECONOMISEZ ! PROFITEZ du service Holden supérieur : glace pure, sanitaire, vendue au morceau par bons ou au mois. Demandez nos prix. Tél. : 2-5770, 513, RUE CHAMPLAIN, Québec.
10517—23-5 (26 fs) 73

Glace à vendre

POUR VOTRE SANTE, exigez la GLACE FRONTENAC, plus pure que l'eau que vous buvez. La seule glace filtrée à Québec. Au bon, au contrat. Tél. : 2-6841. LA GLACE FRONTENAC, 150, RENAUD, Québec.
10427—16-5 (26 fs) 73

Hommes demandés

GRATIS
POUR NOUS ANNONCER nous vous ferons gratuitement superbe agrandissement 6½ x 8½. Envoyez bon négatif et 10c pour frais de manutention. Aucun risque. STUDIO FRANCIS LAVOIE ENR., HEBERTVILLE, P. Q.
10745—28-5 (26 fs) 74

AVONS BESOIN DE BONS VENDEURS pour la vente de 300 produits ELCA. Primes aux clients. Ecrivez à P.-E. GUAY, gérant, CASIER 145, ST-HYACINTHE, P. Q.
10815—29-5 (12 fs) 74.

CHEF CUISINIER DEMANDE. Hôtel Régina, Ste-Anne de Beaupré. Téléphone : 25, STE-ANNE DE BEAUPRE.
11014—5-6 (6 fs) 74

FAITES DE BONS PROFITS en desservant route Rawleigh maintenant libre. Avons présentement offre spéciale intéressante avec produits gratis. VOYEZ A. LEVAC, 37, DE LA COURONNE.
11061—6-6 (6 fs) 74

AUX NOUVEAU CLIENTS, pour nous annoncer, développerons gratuitement rouleau de films avec agrandissement 6 x 8 gratis; aucun risque, service prompt, essayez-nous. Portraits bas prix. STUDIO FRANCIS LAVOIE ENR., HEBERTVILLE.
10746—10-6 (38 fs) 74

Horlogers, bijoutiers

Collège des Horlogers Enr.
Gros : Matériaux — Outillage
Cours d'horlogerie avec diplôme
168, des Oblats, Québec
10731—29-5 (26 fs) 75

Hôtels à vendre

HOTEL CENTRAL à vendre, Lyster, Co. Mégantic. Chambres et pension, bon poste d'affaire. S'adresser F. BAKER, LYSTER, CO. MEGANTIC.
11096—6-6 (8 fs) 76B.

Lingerie de seconde main

Avis important
DEMANDEZ IMMEDIATEMENT notre catalogue de lingeries et chaussures neuves et usagées, nous vendons en gros et détail. Nous payons la malle. Satisfaction garantie.
OFFRE SENSATIONNELLE POUR HOMMES
Si vous désirez vendre ces marchandises nous vous fournirons un assortiment complet pour vous partir un magasin ou vendre sur la route $29.50 rendu chez-vous.
MESDAMES ET DEMOISELLES
Assortiment complet pour partir un petit magasin $24.50 rendu chez-vous.
MAGASIN DE LINGERIE USAGEE
GROS ET DETAIL
1D, rue STE-THERESE, Québec.
10569—27-5 (26 fs) 81

Logements à louer

96-98 MARQUETTE
PLAIN-PIED DE 6 PIECES à louer, chauffé, eau chaude à l'année, service de concierge et de frigidaire. S'adresser : C.-E. MIGNER, téléphone bureau: 2-3130, ou domicile 4-1840.
10399—16-5 (26 fs) 82 B.S.S.

381, CHEMIN STE-FOY, 6 chambres et chambre de bain, très moderne. S'adresser à CHRYSANTHE JOBIN, 182, LATOURELLE. Tél. : 5338. Le soir tél. : 6985, 3-1701 et 2-5593.
11029—7-6 (6 fs) 82

CHARLESBOURG-VILLAGE, logement 6 appartements plus chambre de bain, plancher bois franc, à louer pour petite famille. S'adresser tél. : 4-6653.
11060—7-6 (6 fs) 82

POUR LA SAISON. — Logement 7 pièces à louer, meublé, jusqu'à la fin de septembre, rue St-Cyrille, avec balcon ensoleillé, libre immédiatement. S'adresser: 406A, ST-CYRILLE, tél. : 2-8006 ou 592½, ST-JOSEPH, LAUZON, tél. : 526s. 14.
11036—8-6 (1 fs) 82

HAUTE VILLE, partie centrale, 6 appartements plus chambre de bain, chauffé, eau chaude à l'année, planchers bois dur. Informations tél. le jour : 2-6483 ou 2-0403, le soir 4-3910.
11122—8-8 (1 fs) 82

PLAIN-PIED à louer, fini à neuf, couleur ivoire, 3 appartements plus chambre de bain, meublé, $24.00 par mois. S'adresser : 114, STE-THERESE, Québec.
11017—5-7-10-6 (3 fs) 83

Extermination

COQUERELLE, PUNAISE
Poudre Mystérieuse, liquide "Mysto" parfumé. Vendu partout. Fumigation. Travail garanti.
MAHEU & MAHEU
145, du Pont. Tél. : 8380
10401—17-5 (23 fs) EXT.

"DERPO", Tue-punaises, 35c — extermine punaises de lit, mites, blattes, grillons, puces, poux, tiques. Chez EATON, SIMPSON, à la pharmacie ou DERPO PRODUCTS, Toronto, Can.
10943—3-6 (Lun. mer. ven. au 26-6) Ext.

PUNAISES, COQUERELLES, Direct du manufacturier. Canistre avec vaporisateur, $1.20 malle comprise. Quantité requise pour nettoyer amplement logement de plusieurs chambres. Aussi désinfectant aux pins ou lilas. CAPITAL PRODUCTS CO., 38, COTE DE LA MONTAGNE, Québec. Tél. : 8404.
10382—31-5 (26 fs) Ext.

Machineries

MACHINERIE A VENDRE OU A LOUER, tels que concasseurs, drills, moteurs électriques et diverses machines de carrière. S'adresser: ELZEAR VERREAULT LTEE, 194, DU PONT, Québec.
10499—18-5 (26 fs) 87

Magasins à louer

OCCASION EXCEPTIONNELLE pour coiffeuse. Salon à louer, coin Delligny et Richelieu, avec ou sans accessoires. S'adresser au SYNDICAT DE QUEBEC, M. VALLIERES. Tél. : 4-3561 — le soir : 2-8615.
11024—5-6 (6 fs) 88 J.N.O.

Maisons à vendre

BONNE OCCASION, Faubourg St-Jean-Baptiste. Maison 2 logements de 5 chambres, avec cour. Revenu $480.00 par année. Prix $2500.00. S'adresser EMILE BROUSSEAU, 255, ST-JEAN, QUEBEC. Tél. : 2-5768.
11161—5-6 (6 fs) 84

HAUTE-VILLE, 15, rue Hamel, maison de 5 étages, comprenant 19 pièces, à vendre à des bonnes conditions. Pour détails s'adresser au no 15, RUE HAMEL, Québec. Téléphone : 2-6301.
9745—24-4 (Mer. sam. lun. au 22-6) 84

Maisons de campagne

LAC BEAUPORT, magnifique propriété située bord du lac, avec très garnde étendue de terrain, maison, cabane à embarcation, tennis, etc. Le tout en parfaite condition. S'adresser J.-GEO. CHALIFOUR, téléphone 4-2477 ou 6954.
10945—3-6 (15 fs) 86

ST-ANTOINE DE TILLY, sur le bord du fleuve, maison de campagne à louer ou à vendre. S'adresser à M. J.-E. GREGOIRE, avocat, 111, COTE DE LA MONTAGNE, Québec.
11096—7-6 (6 fs) J.N.O. 86

MAGNIFIQUE RESIDENCE D'ETE à vendre ou à louer, située près du Jardin Zoologique à Charlesbourg. Grand terrain, beau bocage, améliorations modernes. S'adresser à G. PARE, 7, DE LA CHAPELLE. Tél. : 3-1290.
11097—7-6 (6 fs) J.N.O. 86

Matelas — Réparations

LOUIS ROUSSEAU
TEL. : 4-1480. Réparations matelas, sommiers, meubles. Matelas neufs.
486, 3e Ave, Limoilou
10663—4-6 (26 fs) 95

Matelas — Réparation

Matelas Frontenac Tél. : 5347
MATELAS. Réparation matelas à ressorts, crin, échiffé, lit plume, sommiers. Rembourrage meubles. Attention spéciale aux communautés. Ulric Pouliot, prop. 15, rue Boisseau
10440—22-5 (26 fs) 95

ROYAL MATTRESS
SPECIALISTES : Réparation tous genres, Chesterfield, Divans studios Matelas. Prix modérés. Satisfaction garantie. Attention spéciale aux appels téléphoniques.
167, ave Renaud. Tél. : 2-3894
11068—3-6 (26 fs) 95

Matériaux de Construc.

MATERIAUX DE CONSTRUCTION à vendre: briques, chassis, merisier à plancher, planches, beaver-board, gyproc, ascenseur. Le tout usagé, mais en bonne condition. S'adresser à M. DEMEULE, coin DU ROI et ST-DOMINIQUE.
10792—28-5 (26 fs) 94

Médecins

DOCTEUR CHS RINFRET. Voies génito-urinaires, médecine générale et petite chirurgie. Maladies vénériennes. 39, ST-JOSEPH, App. 101, Québec. Bureau 10 à 11 a.m., 2 à 4 et 7 à 8 p.m. Tél. : 4-4061.
10615—24-5 (26 fs) 97

Membres artificiels

C.-A. GAUCHER
Mécanicien Orthopédiste,
84, St-Vallier
Québec.
Tél. : 2-1847
MANUFACTURIER de Membres Artificiels, Bandes Abdominales, HERNIAIRES, Corsets, etc., etc.
11064—10-6 (Lun. au 25-6) 98A.

Motocyclettes

INDIAN. — LA MOTOCYCLETTE QUI

remporte les honneurs depuis nombre d'années. Aussi usagées de différentes marques. RODRIGUE OSTIGUY, 181, RUE DU PONT, Québec. Tél. : 2-6577.
10774—28-5 (26 fs) 101

On demande à acheter

ON DEMANDE A ACHETER machinerie pour travaille le bois, particulièrement "Poney planeur" scie à ruban, etc. ECRIRE A CASIER 454, L'ACTION CATHOLIQUE, Québec.
11168—10-6 (6 fs) 109.

Pension

VILLEGIATURE, St-Jean Port-Joli. Les personnes désirant jouir pleinement de la campagne trouveront pension et logis chez Mme ELZEAR OUELLET, route nationale, à 2 milles à l'ouest de l'église; bonne table; belle plage de sable; commodités de la ville.
10992—4-6 (6 fs) 113

PENSION pour vacances, bon hôtel de campagne, sur bord du Lac-aux-Sables, chalets à louer à la semaine, très belle plage. CAMPS CHAVIGNY, LAC-AUX-SABLES, Co. PORTNEUF.
11059—8-6 (12 fs) 113

Personnel

HOMMES QUI PASSEZ 40, ETES EPUISES ET MANQUEZ DE VIGUEUR ! Essayez les tablettes stimulantes Ostrex — tonique contenant les éléments des huitres pour reconstituer votre vigueur normale. Achetez-en un paquet aujourd'hui; si non satisfaits, le fabricant rembourse son bas prix. Appelez, écrivez W. BRUNET & CIE ou toute bonne pharmacie.
10831—1-6 (Sam. lun. mer. au 29-6) 115 J.N.O.

Pianos à vendre

PIANOS A QUEUE. — Deux magnifiques pianos à queue, marques Chickering et Heintzman & Co., presque neufs, à des prix très bas et des conditions de paiement faciles chez J.-E. VALIN, 238, ST-JEAN. Tél. : 2-8365.
11175—10-6 (Lun. mer. ven. au 21-6) 116.

Pianos —

PIANOS A VENDRE en parfait ordre. Conditions faciles. Visible samedi. J.-C. MARCOUX, Marchand, professeur de musique, expert accordeur de pianos, 609, ST-VALLIER. Tél. : 9775.
10944—10-6 (6 fs) 116

Position demandée

PERSONNE SERIEUSE, âge moyen, demande emploi dans presbytère de campagne, plusieurs années d'expérience, excellente référence et note de conduite. Ecrire à CASIER 445, L'ACTION CATHOLIQUE, Québec.
10964—4-6 (6 fs) 120

JEUNE HOMME très sérieux offre grosse récompense pour obtenir position permanente, plus la position sera avantageuse, plus récompense sera élevée. Ecrire CASIER 446, L'ACTION CATHOLIQUE.
10968—4-6 (6 fs) 120

Poussins — Poulets

POUSSINS. — Aviculteurs, vous avez une commande de poussins à placer. Nous la sollicitons parce que nous sommes assurés que vous aurez entière satisfaction avec nos P. R. B. et Leghorn Blancs. Demandez notre liste de prix. COUVOIR COOPERATIF CERTIFIE, ST-RAYMOND, P.Q. Antonio Plamondon, gérant.
10460—17-5 (26 fs) J.N.O. 122

POUSSINS CERTIFIES à vendre, poussins non sexés, poulettes et cochets de 1 à 8 jours, jusqu'au 10 juin. Satisfaction garantie. COUVOIR COOPERATIF, STE-GERMAINE, Co. Dorchester.
10731—28-5 (12 fs) 122

POUSSINS, COCHETS, POULETTES d'un jour et plus. Dindonneaux. Capacité d'incubation 65000 oeufs. Eclosion deux fois par semaine. Race P.R.B. et L.B. Satisfaction garantie. COUVOIR COOPERATIF CERTIFIE ST-AUGUSTIN, Co. Portneuf. M. AURELIEN COTE, sec. trés.
11178—10-6 (26 fs) J.N.O. 122

Réparation de meubles

REMBOURRAGE MEUBLES 5347. — Chesterfield, Divan studios, meubles antiques, rembourrage général et réparations de toutes sortes. Ouvrage garanti. ULRIC POULIOT, prop., 15, RUE BOISSEAU. Tél. : 5347.
10441—21-5 (26 fs) 134

J.-E. LAROCHELLE. — Réparation de meubles de tous genres. Rembourrage et polissage. Ouvrage garanti. Prix les plus bas. Ouvrage fait avec promptitude. 119½, RICHELIEU. Tél. : 2-1498. Aussi meubles à vendre.
10612—25-5 (Sam. au 15-6) 134

Restaurants

RESTAURANT LAURIER

Avec licence, 94, BOULEVARD CHAREST, Québec. TEL.: 4-0206. Cuisine des plus excellentes, Rafraîchissements de toutes sortes, cigares, cigarettes, etc. REPAS : .25 cts en montant.
10236—9-5 (Jeu. sam. lun. au 8-7) 136

Robes

3000 ROBES A .25
VENDONS linge neuf et usagé. Catalogue gratis contenant certificat de Garantie ou argent remis. GROS ET DETAIL, LA ROBE DE QUEBEC ENREG. 1087, RUE ST-VALLIER, Québec.
10543—30-5 (26 fs) 138 A.

Sablage de planchers

LEOPOLD GAGNON expert en SABLAGE sans poussière et FINITION sans vernis de planchers de bois dur. Procédé moderne. 146, 1e RUE. Tél. : 4-1179.
10677—25-5 (26 fs) 139

Spécialistes

DR LEO ROBERT
EX-ELEVE DES HOPITAUX DE PARIS. — Spécialités: Maladies vénériennes, maladies de la peau et du cuir chevelu. 24, COTE DU PALAIS. Tél. : 2-1003.
9405—15-4 (Lun. jeu. sam. au 15-6) 145A.

Servantes demandées

ON DEMANDE deux servantes pour ouvrage général. Bon salaire pour filles compétentes. S'adresser: HOTEL IDEAL, CHARNY, P. Q. Tél. : 72.
11019—5-6 (6 fs) 143

SERVANTE DEMANDEE immédiatement pour famille de 3 enfants. Place à l'année. Lavage en dehors. S'adresser : 8, RUE FRANKLIN. Tél. : 2-3354.
11022—5-6 (6 fs) 143

SERVANTE DEMANDEE immédiatement pour famille de 2 enfants. Place à l'année. Lavage en dehors. Références exigées. S'adresser: 9 SHERBROOKE. Tél.: 2-2274
11070—6-6 (6 fs) 143.

SERVANTE DEMANDEE pour ouvrage général, sachant faire un peu de cuisine. Références exigées. S'adresser à 829, RUE ST-VALLIER, Québec. Tél. : 2-5832.
10984—4-6 (6 fs) 143

MARIUS par Walt Disney

TERRY ET LES PIRATES 275 par Milton Caniff

AUTOMOBILE

Accessoires - Service - Occasions

ACHETONS ARGENT COMPTANT
Vendons à CONDITIONS FACILES

AU MARCHÉ DE L'AUTO
230 de la Couronne Québec Enrg.

230, de la Couronne — Tél.: 3-1915
Près marché St-Roch.
10190—11-5 (26 fs) A.V.

AUTOS D'OCCASIONS

Nous avons un beau choix dans toutes les marques. Consultez-nous S.V.P. avant d'acheter.

MORISSET & FRERE
337 rue Prince-Edouard
Tél. : 7158
Parc Blvd Charest
Tél. : 2-6261
10606—29-5 (26 fs) A.V.

Accessoires d'autos

LUDGER FERLAND
Pièces d'autos neuves et usagées
105, 1ère Ave. Tél. : 4-2920
10733—29-5 (26 fs) A.A.

MAURICE POIRIER
Pièces d'autos et pneus usagés.
Achetons chars usagés.
67, 1ère avenue, Tél.: 2-4463
10432—16-5 (26 fs) A.A.

Garage — Service

GARAGE ANDREWS, 136, BOUL. LANGELIER. — Vendons chars usagés, camions, accessoires Ford, Chevrolet, etc., neufs, usagés, motocyclettes, bicycles et accessoires S. M. MAJESTIC, parties de ELK. REMORQUAGE jour nuit. TEL.: 3-3738. 10377—17-5 (26 fs) G.S.

Réparation de pneus

VULCANISATION DE QUEBEC. — Vendons pneus usagés pour autos et camions. Spécialité : Vulcanisation, ouvrage garanti. Aussi pneus neufs avec escompte de 25% à 30%. 419, BOULEVARD CHAREST, Québec. Tél. : 2-4524. 10880—31-5 (36 fs) R.P.

CHARS USAGES

Tous ces chars sont reconditionnés et prêts pour livraison.

Groupe de $100. à $300.
Dodge Sedan 1931
Pontiac Sedan 1931
Pontiac Sedan 1932
Chevrolet Sedan 1934

Groupe de $300. à $500.
Austin Sedan 1939
Buick Sedan 1934
Buick Sedan 1936
Chrysler Sedan 1936
Chevrolet Sedan 1936
Dodge Sedan 1936
Ford Sedan 1936

Groupe de $500. à $800.
Buick Sedan 1937
Buick Sedan 1938
Chrysler Sedan 1938
Dodge Sedan 1938
Oldsmobile Sedan 1937
Pontiac Sedan 1937
Pontiac Sedan 1938
Pontiac Sedan 1939

AUTOMOBILES Inc.
12, rue de la Couronne
Québec. Tél. : 2-1208
Représentants : Cadillac, La Salle, Buick, Pontiac et Camion G.M.C.
10635—25-5 (26 fs) A.V.

Réparations de pneus

PNEUS $1.00 ET PLUS

PNEUS USAGES, reconditionnés, grandeurs assorties. Vulcanisation de pneus avec nouvelle machine électrique. Pièces d'auto usagé et neuf. PARENT AUTO SERVICE, 45, 1ère AVENUE. Tél. : 4-2613. 9997—4-5 (Sam. lun. mer. au 1-7) R.P.

Huile à moteur

CONTINENTAL MOTOR OIL. — Quelle que soit la marque de votre char, nous pouvons servir une huile qui vous donnera entièrement satisfaction. SPECIALITE : Huile à moteur. Gros. Détail. 37, FRANKLIN, Québec. 10679—31-5 (Ven. sam. lun. au 27-7) H.M.

SPECIAUX DE JUIN

R. & G.		
MERCURY	coupé 5 pass. 1939 No 95	809.
FORD	coupé 5 pass. 1937 No 77	479.
CHEVROLET	Sedan 1937 No 150	499.
FORD	sedan 1937 No 1072	479.
FORD	coach 1935 Licence comprise	335.
CHEVROLET	coach 1937 No 112	459.
SPECIAUX		
GRAHAM	sedan 1935 No 1000	219.
PONTIAC	1935 sedan No 1012	249.
PONTIAC	1937 sedan No 69	549.
CHEVROLET	coach 1935 No 172	269.
BUICK	coupé 1931 No 79A	59.
BUICK	sedan 1932 No 137	139.
CAMION	FORD 1932 Avec Hoist	169.
CAMION	FORD 1936 Avec Hoist	339.

Assortiment complet des modèles 1932 à 1939, dans les marques populaires, vendus avec la fameuse garantie

R. & G.
LAURENTIDE AUTO Inc
25, RUE DORCHESTER
TEL. : 8181
11115—10-6 (26 fs) A.V.

CHEVROLET coach, master de Luxe, 1938, en parfait ordre, à vendre à sacrifice pour argent comptant. S'adresser : GEORGES BELANGER, 424, 1ère AVENUE. Tél. : 2-3928 jour; soir 4-4814. 11133—6-6 (8 fs) A.V.

BUICK SEDAN A VENDRE, 8 cylindres, en parfait ordre. S'adresser à 101, DE LA SALLE. Tél. : 5306. 11020—5-6 (8 fs) A.V.

Réparation de radiateurs

ALBERT TESSIER
Radiateurs réparés, nettoyés ou refaits à neuf. Soudure autogène.
226, de la Reine, Tél. : 2-2876
10189—11-5 (26 fs) R.R.

VERITABLE OCCASION

MACK jr. 2 T. Dompeuse		1937
FORD 2 T. Dompeuse	1937 à	1938
DODGE 2 T. Dompeuse	1935 à	1937
REO 2 T. Dompeuse	1935 à	1937
BUICK sedan		1936
PONTIAC sedan		1937
DODGE Coupé et sedan	1934 à	1938
PLYMOUTH coupé, sed.	1931 à	1939

GIROUX MOTOR SALES
Distributeur : PLYMOUTH, CHRYSLER, PACKARD : Camions FARGO et MACK
Dompeuse hydraulique neuf et usagé.
666, AVE ROYAL, BEAUPORT-EST
TEL. : 4-1246
Ouvert tous les soirs.
10306—11-5 (26 fs) A.V.

SEDAN WILLYS 40-38-37-33, Ford, Dodge, Pontiac, Chevrolet, Lafayette, Buick, Austin. Motocyclettes Indian, BSA, Rudge, Harley, Velocette et beaucoup d'autres. RODRIGUE OSTIGUY, 181, DU PONT. Tél. 2-6577. 10607—24-5 (26 fs) A.V.

LE MEILLEUR ENDROIT A QUEBEC

Pour les meilleurs chars usagés
Aux plus bas prix jamais offerts, aux conditions de paiement les plus faciles.

Chevrolet	roadster	1931	1137C	$100.
Chevrolet	sedan	1936	1131B	425.
Chevrolet	sedan	1936	1062A	490.
Chevrolet	sedan	1938	1119B	630.
Chevrolet	coach	1939	1166A	695.
Ford	sedan	1937	940	440.
Ford	seran	1938	1155A	575.
Plymouth	coupé	1934	1123B	225.
Plymouth	sedan	1935	1176B	375.
Plymouth	coach	1936	987	390.
Plymouth	coach	1938	1158A	550.
Oldsmobile	sedan	1937	1170A	525.

Plusieurs de ces voitures avec licences 1940.

SPECIAUX

Hudson	sedan	1936	1185B	425.
Buick	sedan	1934	1264A	350.
Hudson	coach	1938	1263A	590.

Plusieurs de ces voitures avec licences 1940.

J.-L. DROLET
Automobiles Limitée
Sur notre terrain, Boulevard Charest, Entre Dorchester et Caron.
Tél. : 4-3591
10109—8-5 (Mer. ven. lun. au 5-7) A.V.

FOURRURES

Mesdames

Lorsqu'il s'agit de FOURRURES — achat ou réparation — il est toujours avantageux de

Consulter les annonces ci-dessous

EDMOND PREMONT, MARCHAND

MARCHAND FOURRURES

ENTREPOSAGE fourrures. Assortiment Renards, Boléros, Martres. Manteau blanc à louer pour mariage. Manteaux faits sur mesure. Voûte pour l'entreposage. 412, RUE ST-JOSEPH, Québec. Tél. : 4-3420. 10577—22-5 (26 fs) 71

ULD. BEDARD
244 rue Richelieu
tél. : 3-4892

Manteaux sur mesures ou prêts à porter d'après les modèles les plus nouveaux et les fourrures les plus à la mode. Réparations générales. Garnitures, etc. 10814—3-6 (26 fs) 71

CHS N. EMOND

ENTREPOSAGE. — Grand choix de fourrures, Manteaux, Boleros, Collerettes tous genres. Remodelage. Travail garanti. Mouton Perse, Seal, Martres du nord, Rat Musqué, Chat Sauvage. Tél. : 6741. 85, RUE DES COMMISSAIRES. 9450—17-4 (Mer. sam. lun. au 15-6) 71

BOLEROS, RENARDS, etc.
ENTREPOSAGE
VAILLANCOURT & FRERE
36, des Oblats, tél. : 4-3747
10617—23-5 (26 fs) 71

FOURRURES THIBAULT

282, rue St-Jean. TOUJOURS EN MAIN les dernières créations en fourrure, telles que Manteaux, garnitures et parures de cou. Notre atelier est à votre disposition pour tous travaux, tels que repassage, réfection. Achetons aussi les peaux vertes. Entreposage de manteaux dans voûte, assurés contre feu, vol, mites. 10778—1-6 (1 ms) 71

JOS. ROBITAILLE Enreg.

RENARDS ARGENTES, Martres du Nord, de Roche, Visons, Garnitures pour manteaux. Costumes à prix réduits. Storage de fourrures. Achetons Rats Musqués. 108, RUE RICHELIEU. Tél. : 2-3268. 10405—16-5 (26 fs) 71

FOURRURES L. ZICAT
579, RUE ST-JEAN. Tél. : 9627
Spécialité :
- Renard argenté ;
- Mouton de Perse
- Chat sauvage
- Seal d'Hudson;
- Seal français

Coupe fournie et garantie par American Fur Designer de New-York. 10061 10-5 ven. sam. lun. au 29-6 71

FOURRURES
entreposage
Manteaux
Voûte à l'épreuve du feu vol et mites. Profitez de nos prix d'été.
HENRI POITRAS,
70, rue Dolbeau, Québec
TEL. : 6394
11031—6-6 (26 fs) 71

Vos jours en 1940 peuvent être remplis d'une amabilité continuelle, si vous laissez prendre soin de vos problèmes de beauté par les salons annoncés plus bas. Faites votre appointement dès maintenant.

SALON BLANCHET
COIFFURE MODERNE
362, St-Joseph, tél.: 5068
10402—15-5 (26 fs) S.C.

STUDIO CHARRIER
15 années d'expérience
Spécialité Ond. permanente
259, St-Joseph, tél.: 3-2920
9274—15-5 (26 fs) S.C.

PERMANENT $15.00 pour $1.50. — Garanti pour 12 mois, à l'huile française, indéfrisable. Avec ou sans fils. Teinture, tous genres de coiffure. SALON LAROSE, 87, DE L'EGLISE, COIN ST-JOSEPH, tél. : 8021. SIMONNE PERRON, prop. 10978—4-6 (26 fs) S.C.

Bas prix, mais qualité
LE SALON ALMA vous invite à vous joindre à sa clientèle toujours croissante pour votre nouveau permanent. 111, ST-JOSEPH. Tél.: 4-3018. 10631—30-5 (26 fs) S.C.

SALON Mme J. SAVARD
72, de l'Eglise. Tél.: 3-0445
Coiffure de tout genre.
10439—20-5 (26 fs) S.C.

Chez EDMOND, coiffeur
Coiffures tous genres. Spéc.: Permanents. Mlles BARRETTE, GAUTHIER
557 1/2 St-Jean Tél.: 4-0971
10438—18-5 (Sam. lun. mer. au 15-7) S.C.

J. L. HETHRINGTON
Accessoires salons coiffure
90, de l'Eglise. Tél.: 2-8060
11153—10-6 (Lun. mer. ven. au 7-8) S.C.

APPRENEZ LA COIFFURE. Cours gratis, diplômé en achetant machine à fils ou sans fils, neuves ou usagées. Plus grand magasin. GROS ET DETAIL. Ecrivez ULRIC BEDARD LTEE, 878, ST-VALLIER, Québec. 10782—30-5 (26 fs) S.C.

Permanent 15.00 pour 1.50
Coiffures tous genres
SALON LELY, "Mlle R. Perron"
86 1/2, St-Joseph. Tél. : 9370
10667—21-5 (26 fs) S.C.

DEVENEZ COIFFEUSE, diplôme en achetant machines. Assortiment complet avec ou sans fils, neuves ou usagées. Solutions rapides. Conditions faciles. J.-A. DAIGLE, 25, 8ième RUE, Québec. Tél. : 4-0933. 10614—25-5 (26 fs) S.C.

SALON DE SALABERRY. — Pour avoir une bonne coiffure et tout ce qui concerne la chevelure consultez nos experts. Entière satisfaction. Mlles BERUBE, Dufour, Binet, Bélanger, M. Marcotte.
Salon de Salaberry, 617, St-Jean. Tél. 5-4780
11457—11-5 (Sam. lun. mer. au 10-7) S.C.

SALON MARTHA
Mme NOEL GODBOUT, prop.
71, St-Joseph. Tél.: 4-3436
11036—7-6 (Ven. lun. mer. au 5-8) S.C.

CITE DE QUEBEC
BUREAU DU GREFFIER

RE: Compagnies & Corporations à fonds social.

Québec, 5 juin 1940

ELECTIONS MUNICIPALES

AVIS PUBLIC

est par les présentes donné, — en vertu de la Loi 3 George VI, chapitre 102, article 12, remplaçant l'article 38 de la Loi 19 George V, chapitre 95 (Charte de la Cité de Québec), — que les COMPAGNIES ou CORPORATIONS A FONDS SOCIAL peuvent, qu'elles aient ou non payé leurs taxes ou redevances quelconques, être inscrites sur la liste des électeurs municipaux, et voter aux élections des échevins pour les sièges numéros 1, 2 et 3, et à l'élection du maire, suivant qu'elles sont propriétaires ou locataires, par l'entremise d'un représentant autorisé à cet effet par une résolution du bureau des directeurs, copie de laquelle résolution doit être produite au BUREAU DES COTISEURS de la Cité de Québec le ou avant le 15 JUILLET de chaque deuxième année, à commencer en 1940, et elles peuvent exercer ce droit dans tous les quartiers où des cotisations ou taxes leur sont imposées, pourvu que ce représentant soit, au temps de la votation (le dernier LUNDI d'OCTOBRE à compter de l'année 1940), sujet britannique, âgé d'au moins 21 ans, membre, directeur, procureur ou employé de ladite compagnie ou corporation, et, de plus, soit par lui-même un électeur habile à voter à ladite élection. Les cotiseurs inscriront sur la liste des électeurs les noms et adresses desdites compagnies ou corporations, ainsi que les noms, adresses et occupations de leurs représentants, après que les formalités ci-dessus auront été dûment remplies, avant ledit 15 JUILLET.

En conséquence, toute COMPAGNIE ou CORPORATION A FONDS SOCIAL qui négligera de transmettre, suivant la loi, aux cotiseurs de la Cité de Québec la résolution de son bureau des directeurs désignant le représentant qu'elle aura choisi pour voter, pour et en son nom respectif, sera privée automatiquement de son droit de vote et lesdits cotiseurs devront omettre de la liste des électeurs le nom de ladite Compagnie ou Corporation ainsi en défaut.

Suivant les informations et adresses reçues des cotiseurs de chaque quartier, le greffier de la Cité fera transmettre, à leur dernière adresse connue à l'hôtel de ville, copie du présent avis à chacune des compagnies ou corporations affectées par le présent article. Le défaut de réception de tel avis ne pourra cependant être considéré comme une informalité de nature à invalider ladite élection.

Par ordre.
L. S.
F.-X. CHOUINARD,
Greffier de la Cité.

La Norvège a dû céder...

(SUITE)

mé l'espoir que les aviateurs allemands cessent de bombarder le pays, afin que les réfugiés puissent rentrer chez eux.

L'évacuation des troupes alliées de la Norvège n'est pas entièrement claire. L'Allemagne remporte ainsi une rapide victoire, peu de jours après que ses troupes eussent été chassées de Narvick. On rapporte que des négociations pour mettre fin à la campagne norvégienne étaient engagées depuis quelques temps et que la Grande-Bretagne approuvait le projet norvégien d'abandonner la lutte.

Le ministre de Russie en Suède, Mme Alexandra Kollontai, est parti immédiatement pour Moscou en apprenant la capitulation de la Norvège.

BERLIN, 10. — (BUP). — Le haut commandement allemand annonce que ses troupes ont hissé de nouveau leur drapeau dans le port de Narvick évacué par les Alliés.

ILS S'HUMANISENT

PARIS, 10. — (BUP). — Un communiqué officiel dit aujourd'hui, que la Norvège est devenue "territoire neutre", à minuit hier soir, et que les Allemands ont accepté de ne pas intervenir dans l'évacuation des Alliés.

LONDRES, 10. — (BUP). —Les autorités britanniques ont publié, aujourd'hui, le communiqué suivant à la suite de la capitulation de la Norvège :

"Après consultation et entente avec Sa Majesté le roi de Norvège et le gouvernement norvégien, les troupes françaises et anglaises se sont retirées de la Norvège septentrionale.

EN GRANDE-BRETAGNE

"Le roi de Norvège et le gouvernement norvégien sont maintenant en Grande-Bretagne et une partie des forces armées norvégiennes a été retirée de Norvège en vue de les reconstituer pour l'action sur d'autres fronts.

"La prise de Narvik a privé l'Allemagne de l'usage de ce port de minerai ferrugineux pendant un temps considérable. Les troupes et le matériel de la Norvège septentrionale peuvent maintenant être employés à un plus grand avantage ailleurs, dans la lutte principale pour mettre fin à la domination allemande et de laquelle dépend finalement l'indépendance norvégienne."

Avions expédiés en grand nombre

LONDRES, 10. —(BUP).— Les journaux annoncent que les Etats-Unis dépêchent à vive allure des avions de bombardement et des canons aux Alliés.

Dans un éditorial, le "Daily Express" écrit : "Nous ne demandons pas d'hommes à l'Amérique. Nous demandons le privilège de pouvoir acheter des armes en quantité de plus en plus considérable."

Villes exclues

LONDRES, 10. — (BUP). — La British Overseas Airway Corporation a exclu, aujourd'hui, Rome et Brindes, en Italie, de la route suivie par ses avions se rendant en Orient, bien que les appareils anglais continuent de voler au-dessus de la Méditerranée.

Le personnel de la compagnie à Rome et à Brindes a été réduit au minimum.

La Vie des Saints

SAINT BARNABE,
apôtre et martyr (61)

Saint Barnabé est compté au nombre des soixante-douze disciples de Notre-Seigneur. C'était un riche lévite de l'île de Chypre que son innocence et sa piété prédestinaient aux lumières de l'Evangile. Ayant eu le bonheur de rencontrer le Sauveur à Jérusalem, il abandonna tous ses biens aux pauvres et s'attacha dès lors à sa suite. Il se dévoua ensuite, avec saint Paul, aux fidèles d'Antioche qui furent les premiers à porter le beau nom de chrétiens. Les deux amis ayant reçu l'imposition des mains qui les confirmait apôtres des gentils, ils évangélisèrent ensemble Chypre et l'Asie Mineure. Après le concile de Jérusalem, Barnabé se dirigea vers l'Italie où il fonda l'Eglise de Milan, dont il fut le premier évêque; de là il retourna dans l'île de Crypre pour y remporter la couronne du martyre.

Le corps de saint Barnabé, inhumé à quelque distance de la ville de Salamine, fut découvert au Ve siècle par l'archevêque de cette Eglise à la suite d'une révélation. Ce saint prélat du nom d'Anthème, mandé auprès de Pierre Gnaffée, patriarche hérétique d'Antioche, pour le reconnaître comme métropolitain, suppliait instamment Dieu de l'éclairer au sujet de cette démarche, lorsque saint Barnabé vint en personne le rassurer en lui disant d'aller aussitôt à l'endroit qu'il lui indiquait et de faire creuser le sol au pied d'un chêne: il y trouverait son corps et sur lui l'Evangile de saint Matthieu écrit de sa main. Ces précieux trésors attirèrent l'attention d'un synode sur l'archevêque de Salamine et son siège fut déclaré indépendant de celui d'Antioche.

Le désordre est venu de ce que l'on a abandonné les commandements de Dieu; l'ordre en renaîtra que si l'on y revient.

Mgr REMOND

10-6-40

Servantes demandées

ON DEMANDE une cuisinière au CASTEL DES FALAISES, St-Jean-Port-Joli, L'Islet. S'adresser à M. A. FORTIN, prop. 11095—7-6 (6 fs) J.N.O. 143

CUISINIERE DEMANDEE. S'adresser l'avant-midi, chez Mme C.-E. DORION, 43, RUE D'AUTEUIL. 11050—6-6 (6 fs) 143

SERVANTE DEMANDEE pour ouvrage général, cuisinière pour passer l'été en ville, pas d'enfant ni gros lavages. Références exigées. S'adresser à 154 PERE MARQUETTE. 11192—10-6 (6 fs) 143.

SERVANTE DEMANDEE pour aider dans petite famille, gros lavage en dehors. S'adresser à MME DROLET, 22 COLBERT. 11190—10-6 (1 fs) 143.

FILLE DEMANDEE pour ouvrage général, sachant faire la cuisine. S'adresser: 144, rue MARQUETTE, tél.: 3-9633. 11186—10-6 (1 fs) 143.

Tailleurs

A. GAMACHE, TAILLEUR DESSINATEUR, Habits, paletots, costumes-tailleur pour dames. Réparations générales, coupe garantie. Réparations de fourrures. Une visite est sollicitée. EDIFICE MIGNER, 72, DE L'EGLISE, CH. 107. Tél. : 4-2262. 11184—10-6 (26 fs) 147

Teinturiers

LA TEINTURERIE FRANCAISE, LTEE — $1.00 nouveau prix pour nettoyage. Pressage, nettoyage. Spécialité teinture de soies. Département spécial pour commandes de la campagne. Sollicitons commande d'essai. 565, ST-JEAN, Québec. Tél. : 4-4686. 10913—3-6 (26 fs) 151

TEINTURERIE MATHIEU Ltée, Tél. 4-1600. — Pour nettoyage à sec pressage, teinture de complets, paletots, manteaux, robes, etc. Service prompt et courtois. Appelez 4-1600 15, RUE ST-ALBERT, Québec. 10865—1-6 (26 fs) 151

TEINTURERIE DORCHESTER. — $1.00 Nettoyage du ton clair parfait. Procédé exclusif de stérilisation 100% efficace pour complet, pardessus, robes unies. Teinture pour deuil, 24 heures. 120, DORCHESTER, Québec. Tél. : 4-2484. 10875—17-5 (26 fs) 151

REPRISE FRANCAISE ENREG.

TISSAGE INVISIBLE, réparation tous genres, robes, manteaux, habits mités, brûlés, déchirés, bas pantalons, manches, collets. MLLE L. BOSSE, 132, D'ABRAHAM, face côte Ste-Geneviève. Tél. : 2-2347. 10975—5-6 (Mer. ven. lun. au 2-8) 151

Terrains à vendre

TERRAIN sur la 2ième rue, de 5ième avenue à la 6ième, 30 pieds sur 80 profondeur. Bon marché pour prompt acheteur. S'adresser : 121, 5ième RUE. Tél. : 2-3402. 11062—6-6 (6 fs) 132

Terrains à vendre

TERRAINS A VENDRE, en bloc ou séparément (25 x 85), situés rue de Longueuil, Paroisse St-Sacrement. Côté Sud du Chemin Ste-Foy. S'adresser à GASPARD HUOT, 51, RUE ST-JEAN, Québec. Tél. : 2-1664. 11032—5-6 (6 fs) 152

SUR BORDS LAC ST-AUGUSTIN, 1ère rangée, 300', $300.; 2e rangée, 200', $200., tous terrains solides. Aussi cottage à louer sur route du Lac, autobus à la porte. ARTHUR FRENETTE, LAC ST-AUGUSTIN, P. Q. 11092—7-6 (6 fs) 152

CAP-ROUGE. — Magnifique terrain à vendre, près du fleuve. S'adresser à IRENE LESSARD, maire de Cap-Rouge. Tél. : 4-5863. 11164—8-6 (12 fs) 152

Terres à vendre

BELLE TERRE, 140 acres, au village, sucrerie 500 vaisseaux, maison et grange peinturées, tous les instruments, 20 vaches, 2 bonnes juments, 20 cochons, autres animaux, prix $6000. JOSEPH COTE, NORTH STUKELY, SHEFFORD. 11116—7-6 (6 fs) 153.

Non classifiées

Messieurs les marchands

Nous manufacturons les balais de toutes qualités et les vadrouilles pour
eau (W-ater)
huile (O-il)
poussière (D-ust)

DEMANDEZ NOS PRIX

VADROUILLES & BALAIS WOD Enr.
162, Montmagny Québec
Tél. : 3-0498
9444—15-4 (Lun. ven. sam. au 14-6) N.C.

Moscou s'en prend à Rome

LONDRES, 10. — (BUP) — Radio-Moscou au cours d'une émission en anglais hier soir, a accusé l'Italie de poursuivre "un bluff à la veille de la bataille décisive".

L'annonceur continua : "L'Italie sert bien l'Allemagne en demeurant hors de la guerre. Les Anglais et les Français lui ont souvent offert de discuter ses griefs dans leur désir de paix avec l'Italie; jusqu'à présent on n'a pas entendu dire que le gouvernement italien les avait écoutés.

Aujourd'hui tout comme hier -

LES MOTS CROISES DE L'ACTION CATHOLIQUE No 697

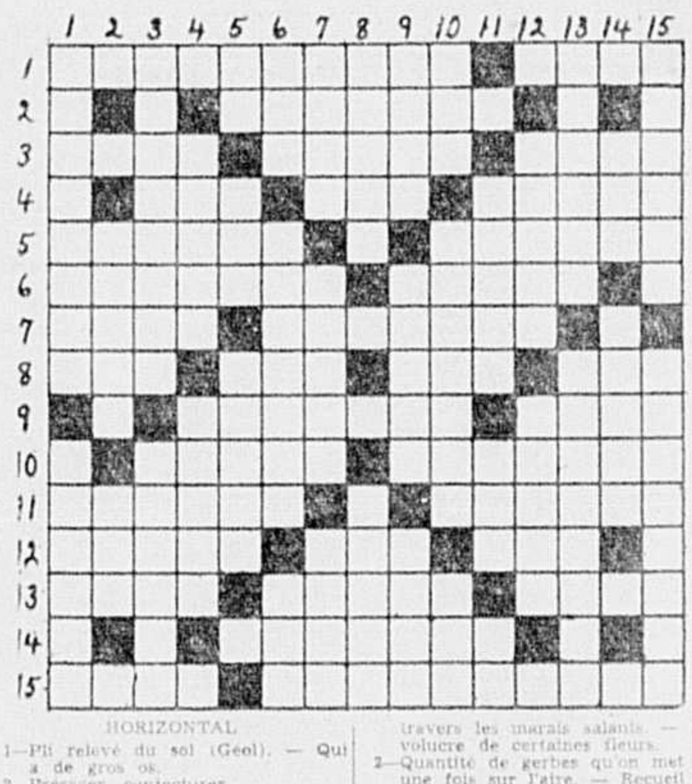

HORIZONTAL

1—Pli relevé du sol (Géol). — Qui a de gros os.
2—Présager, conjecturer.
3—Circuit, circonférence. — Hommage qu'on rend à Dieu. — Jeu de cartes.
4—Qui est fait sans esprit. — Roi d'Israël. — Celui qui fait paître les troupeaux.
5—Dans le Midi, réunion de gens que l'on invite à boire. — Assemblage de branchages.
6—S'amuser à des riens. — Trappe.
7—Paré, embelli. — Dieu de l'époque ptolémaïque.
8—Poli, sans tache. — Habitude ridicule. — Coupé jusqu'à la peau. — Parole vide de sens.
9—Genre de nymphéacées aquatiques. — Sentiment d'inquiétude en présence du danger.
10—Récolte du vin. — Du verbe démarrer.
11—Avoir son commencement. — Ce qu'on donne pour la délivrance d'un captif.
12—Qui conduit des ânes. — Fille de Laban. — Titre anglais de noblesse.
13—Foulé, meurtri. — Rien, ce qui n'existe point. — Dernier repas de Jésus-Christ avec ses apôtres.
14—Du verbe heurter.
15—Oiseau coureur australien. — Juridiction de l'ordinaire ou évêque diocésain.

VERTICAL

1—Chaussée praticable, tracée à travers les marais salants. — Involucre de certaines fleurs.
2—Quantité de gerbes qu'on met en une fois sur l'aire. — Recueil de bons mots.
3—Du verbe tousser. — Enroulé, tordu.
4—Tranche de pain qu'on fait rôtir devant le feu. — S'est dit pour nichée.
5—Adverbe de lieu. — Adj. possessif. — Entretenir.
6—Prénom masculin. — User de lésine. — Préfixe.
7—Puits naturel aboutissant à un cours d'eau souterrain. — Admise. — Pronom personnel.
8—Aucune, pas une. — Variété de poire grise.
9—Ville de Grèce. — Une pratique de capacité électrique. — Préfixe.
10—Général américain né à Stratford. — Refaire, restaurer. — Ecorce du chêne.
11—Second fils de Priam. — Maison de campagne. — Adj. possessif.
12—Instrument qui sert à passer des matières pulvérisées. — Genre de graminées.
13—Aller dehors. — Jour de la semaine.
14—Nom donné à l'aurochs. — Monnaie espagnole.
15—Plaie des arbres (Arbor.) — Galerie transversale qui, dans une église, sépare le choeur de la nef.

Solution du problème no 696

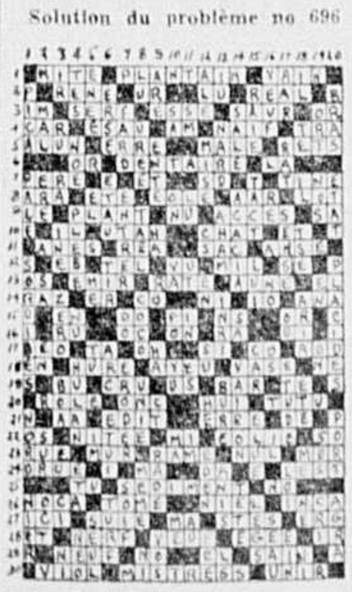

RECUES TROP TARD POUR CLASSIFIER

Ces annonces seront placées sous leurs rubriques respectives dans le prochain numéro.

Appartements à louer

TROIS APPARTEMENTS A LOUER, meublés, près de l'église Ste-Famille, I. O., avec ou sans pension. Service d'autobus chaque jour. Usage du téléphone. S'adresser: tél.: 2-5106. 11194—10-6 (6 fs) 12.

A vendre — Divers

LAVEUSE, $25.00, Beatty, cuve porcelaine en parfaite état. $5.00 comptant, $3.00 par mois. S'adresser chez C.-W. LINDSAY & CIE LIMITEE, 201, rue St-Jean, Qué. 11189—10-6 (1 fs) 21.

Achetons chez les nôtres

72 Feuilleton de l'"Action Catholique"

secret. J'y joindrai ce manuscrit qui, plus tard, dira à ma fille combien j'ai souffert et combien je l'ai aimée.

Je le sens, oui, il faut fuir. Où ? A Paris ?... Demain j'irai trouver Joël, j'enlèverai avec lui ma chère, ma belle et douce petite Jeanne qui doit appeler sa mère à l'heure présente et nous fuirons tous trois. Le danger occulte qui nous menace et contre lequel je ne puis rien, puisque j'en ignore la nature, m'affole. Vivre seule ici est plus terrible encore que toute autre torture.

Je le sens plus que jamais, un pressentiment me le dit: il faut fuir sans tarder. L'on dit qu'une voix secrète parle à la veille de la mort. Peut-être est-ce cette voix mystérieuse que j'entends confusément sans la comprendre. Mais je ne veux point mourir. Je veux vivre pour l'enfant que j'aime de toutes les forces de mon être.

La nuit est tombée. J'entends le vent du large qui mugit sourdement et se lamente au loin, là-bas, sur le vaste océan qui est comme l'image du temps et de l'éternité. J'entends le vent qui pleure dans la nuit et j'entends une voix qui parle...

Demain, je partirai...

Morlon se tut et resta un instant pensif.

—Continue donc ! s'écria Noisy. Nous voici arrivés au mot de l'énigme.

Morlon eut un sourire amer.

—Le manuscrit s'arrête là, dit-il. Je ne vois plus en bas de la page que la signature de la comtesse. C'est une signature rapidement tracée...

—Il n'y a donc pas de suite, pas le moindre mot?...

—Dame ! puisque la mort a arrêté la main qui écrivait, suspendu la plume qui allait tracer le dernier mot.

Noisy pencha la tête et réfléchit.

Morlon restait muet, les yeux perdus dans le vague...

L'épilogue, dit-il enfin, en se versant un grand verre de vin d'Anjou, n'est pas difficile à deviner. Selon toute vraisemblance, il se présente ainsi : la comtesse Kerbervé a glissé son manuscrit dans le coffret où nous l'avons trouvé. Elle sera allée à la recherche de Joël. Peut-être ne l'a-t-elle pas vu au moment où elle comptait le surprendre. Peut-être aussi aura-t-elle, dans l'attente caché le coffret dans les ruines où nous l'avons découvert.

—Et le cadavre trouvé ici ? objecta Noisy.

Morlon réfléchit un instant.

—A mon avis, répondit-il, et selon toute probalité, la comtesse sera rentrée à Morgat pour quelque raison. Qui dit qu'elle n'avait pas oublié, dans sa précipitation, une pièce ou un souvenir précieux. Elle devait être épiée. On l'aura suivi patiemment jusqu'à son retour. L'assassin sera enfin entré ici. Ce qui s'est passé, nul ne pourrait le dire encore; mais j'espère le savoir un jour.

(Reproduction autorisée par la Société des Gens de Lettres de Paris, France).

Le Secret de la Dame Noire 89

—Il ne serait pas prudent d'aller plus loin, objectai-je qui sait si nous ne nous perdrions pas dans un labyrinthe sans issue...?

—C'est vrai. Retournons sur nos pas.

Il ne nous fallut pas moins d'une heure pour nous retrouver au lieu que nous avions quitté.

Nous attendîmes longtemps dans les ténèbres, n'osant sortir de notre retraite.

Enfin, je me décidai à faire jouer le ressort. Le mur s'ouvrit de nouveau. Nous nous retrouvâmes dans la cave qu'éclairait un rayon blafard jailli d'un soupirail.

"Voici le jour, me dit Joël. Permettez-moi, notre dame, d'aller voir ce qui se passe dans le château, pendant qui vous attendrez ici. Si un étranger paraissait, il vous suffirait de vous réfugier dans le souterrain. S'il n'y a plus aucun danger, je viendrai vous avertir".

Le brave homme sortit et j'attendis, dans les transes. La fatigue et l'émotion m'avaient abattue.

Enfin, Joël reparut

"Il fait jour, me dit-il, et les bandits ont fui après avoir tout saccagé. Mais, heureusement, ils n'ont fait aucune victime. J'ai coupé les liens et les bâillons d'Yves et de Marianne, à moitié morts de peur. Puis j'ai visité tout le château. Tout était bouleversé... les bandits ont visité toutes les chambres. M'est avis qu'ils cherchaient autre chose que de l'argent. Dans la salle à manger, ils ont laissé tous les couverts...

Le soupçon qui dormait en mon esprit se réveilla. Le vol, en effet, ne devait pas être le seul mobile de cette incursion nocturne.

Je visitai à mon tour toutes les chambres. Aucun objet précieux n'avait été saisi, à part quelques armes d'une panoplie.

Les serviteurs qui occupaient l'aile droite du château avaient été ligotés, comme Yves et Marianne, mais aucun n'avait été blessé.

Je les questionnai.

"Les brigands, me répondit Yves, m'ont menacé de me poignarder si je ne leur indiquais pas l'appartement occupé par la châtelaine et sa fille. J'ai refusé. L'un d'eux a levé son coutelas sur moi; mais celui qui paraissait être le chef a dit : "Laissez-le donc. Nous trouverons bien ce que nous cherchons sans l'aide de cette valetaille."

Cette déclaration confirmait mes doutes. C'était à ma fille et à moi qu'on en voulait.

Il n'y avait pas de temps à perdre. Le jour même, je prévins les autorités.

Des recherches furent faites, mais elles n'éclaircirent pas le mystère qui enveloppait cette incursion nocturne.

Tout cela m'effraya. Il est possible de combattre ou

LÉVIS et la Banlieue

Près de 400 délégués à l'assemblée des Caisses populaires, hier, à Lévis.— Belles cérémonies à Notre-Dame.— Au couvent de Lauzon.— Tragédie de l'onde à Pintendre.— Feu M. U. St-Pierre.

Assemblée de l'Union Régionale des Caisses populaires à Lévis — L'assemblée générale annuelle de l'Union Régionale des Caisses populaires pour le district de Québec a réuni à Lévis près de 400 délégués et sous-délégués des différentes caisses du district de Québec. Cette réunion générale était sous la présidence de M. Cyrille Vaillancourt, président de la Fédération.

L'Union régionale de Québec compte plus de 200 caisses et dirige une caisse centrale avec un actif d'au-delà de dix millions.

A cette assemblée l'Union régionale de Montréal et l'Union régionale de Rimouski étaient respectivement représentées par M. l'abbé Desmarchais, de Montréal et M. l'abbé April, de Ste-Rita.

Cette réunion de délégués débuta par une messe à la chapelle des congréganistes que célébra M. le chan. Rochette.

A 11 heures il y eut réunion à la salle St-François Xavier, où M. McRay, chef-inspecteur donna aux gérants des différentes caisses des instructions sur la comptabilité.

Le dîner fut servi dans la salle du Montagnard et tous les gérants de caisses purent discuter entre eux de leurs différents problèmes locaux.

L'assemblée proprement dite eut lieu, hier après-midi. Au cours de cette réunion, tous les mêmes directeurs sortant de charge furent réélus. C'est Me V. A. de Billy qui présida l'élection.

L'Union Régionale se choisit deux délégués à la Fédération en les personnes de MM. C. Vaillancourt et l'abbé Emile Turmel.

M. l'abbé Turmel, secrétaire de l'Union Régionale, présenta le rapport des activités de l'Union et M. Vaillancourt soumit le rapport annuel de la Caisse Centrale.

M. le chan. Rochette accompagna ces rapports de quelques commentaires.

Au cours de la réunion, M. l'abbé Desmarchais apporta le salut de l'Union Régionale de Montréal et M. l'abbé April, apporta les meilleurs souhaits de l'Union de Rimouski.

M. G. A. L'Hoir, industriel belge de Lévis, qui assistait à la réunion, raconta les derniers événements dont il a été témoin avant son départ de Belgique.

Le Révd. Père Goyer, S.S.S., de la Caisse de St-Sacrement apporta le mot de la fin.

Cette réunion générale de l'Union de Québec se termina par un témoignage de vénération à l'adresse du fondateur en déposant sur la tombe du commandeur Alphonse Desjardins, une couronne de fleurs.

Double cérémonie de la communion solennelle et de la première communion, à Lévis. — Une émouvante cérémonie a eu lieu ce matin, quand plus de 250 enfants se sont approchés de la sainte table dans l'église Notre-Dame de Lévis. C'est M. le chanoine J.-E. Carrier, qui présida la cérémonie et célébra le saint sacrifice de la messe. 137 élèves ont fait leur communion solennelle, alors 116 enfants s'approchaient pour la première fois de la sainte table. Pour la circonstance, chacun des nouveaux communiants étaient accompagné d'un écolier de la communion solennelle qui lui servait de guide. A cette cérémonie, assistaient en grand nombre les parents et amis des nouveaux communiants.

Cet après-midi, à 2 hres 30, il y eut cérémonie de la rénovation des promesses du baptême, profession de foi et remise des diplômes d'instruction religieuse.

Le comité d'arbitrage n'a pas rendu sa décision. — Le comité d'arbitrage qui a entendu les demandes des ouvriers de Lauzon n'a pas encore rendu sa décision. On se rappelle que le comité que présidait le juge Gillanders, de la Cour d'Appel d'Ontario, a siégé au début de la semaine dernière, pour recevoir les dépositions des deux parties. La compagnie Davie Shipbuilding ainsi que l'Union Ouvrière de Lauzon ont convenu d'accepter la décision du comité d'arbitrage. On s'attend que le jugement sera rendu mardi ou mercredi.

Hier après-midi, le cercle ouvrier de Lauzon a siégé sous la présidence de M. Leblond. Seules des questions de régie interne ont été soumises au comité.

Concours littéraire et récréatif au couvent de Lauzon. — Une charmante réunion a marqué, hier, la dernière assemblée du cercle d'étude "Claudine Thévenet" au couvent de Lauzon. Un concours littéraire et récréatif avait été organisé à cette occasion. Les juges de ces deux concours furent la Rvde Mère St-Bonaventure, supérieure, la Rvde Mère Ste-Hélène, professeur au cours latin, Mme J.-C.-J. Robitaille, présidente de l'Amicale, mademoiselle Claire Lafiamme, vice-présidente de l'Amicale des jeunes et mademoiselle Pauline Roberge.

Le cercle était divisé en quatre équipes qui ont traité à tour de rôle du sujet suivant: "Quelles qualités intellectuelles, morales et pratiques, la jeune fille qui se destine au mariage, doit-elle s'efforcer d'acquérir? Le cercle d'étude est-il de nature à lui aider dans sa formation pour sa future vie dans le monde ou sa vie religieuse ?"

L'équipe que conduisait mademoiselle Marguerite Néron remporta la palme.

Les équipes présentèrent aussi une partie récréative et celle qui remporta la victoire fut l'équipe que dirigeait Mlle Dorval.

Cette réunion fut présidée par M. l'abbé Lactance Blais, vicaire à Lauzon.

Un enfant se noie dans moins d'un pied d'eau. — Une malheureuse tragédie s'est déroulée, vendredi, à St-Louis de Pintendre, lorsqu'un enfant de 19 mois, Joseph-Marc, enfant de M. et Mme Honoré Fontaine, de St-Louis de Pintendre, s'est noyé dans le ruisseau qui passe à une cinquantaine de pieds de la résidence de ses parents. Le bébé jouait avec des petits frères lorsqu'il s'aventura dans l'eau. Lorsque les enfants qui jouaient avec lui s'aperçurent de la disparition de leur petit frère, ils le cherchèrent et le découvrirent dans le ruisseau, alors que la mort avait déjà fait son oeuvre.

Le Dr L.-Philippe Guay, coroner du district a tenu une enquête samedi, et a rendu un verdict de mort accidentelle.

Les funérailles ont eu lieu samedi, à St-Louis de Pintendre et le fourgon automobile de la maison Thibault a transporté les restes mortels dans le cimetière paroissial.

Nos plus vives sympathies à la famille en deuil.

Mort de Mme Vve Ubald St-Pierre. — Nous avons appris avec un bien vif regret la mort de dame Lydia Ruest, épouse de feu Ubald St-Pierre, survenue hier, à sa résidence, 25 rue Chabot, à l'âge de 67 ans et 10 mois.

La regrettée disparue laisse dans le deuil un fils: M. Armand St-Pierre, de Lévis; trois filles: Mme Joseph-A. Lambert, (Delphine), de St-Joseph de Beauce, Mme A. Pèlerin, (Virginie), de Lévis et Mme Arthur Bilodeau, (Anne-Marie), de Québec. Elle laisse aussi ses gendres: MM. Joseph-A. Lambert, avocat, Arthur Bilodeau, E.C., et Arthur Pèlerin, ainsi que plusieurs petits-enfant: Roland et Philippe Lambert, Marie-Thérèse, Anne-Marie, Jacqueline, Françoise, Madeleine et Hermance Lambert et Lise Bilodeau.

Les funérailles auront lieu, mercredi matin, à 9 heures en l'église Notre-Dame de Lévis et les restes mortels seront inhumés au cimetière paroissial.

Nous présentons à la famille en deuil nos plus profondes condoléances.

Nouveau marguiller à Bienville. — M. Jean-Baptiste Gosselin, boulanger, a été choisi, hier, à l'unanimité comme marguiller, pour remplacer M. le docteur Joseph Leblond, qui avait démissionné à l'occasion de son départ pour Ste-Anne de Beaupré. M. Gosselin a été choisi au cours d'une assemblée des francs-tenanciers, de la paroisse tenue après la grand'-messe. Le banc-d'oeuvre se compose donc de MM. Joseph Lepage, marguiller en charge; J.-B. Gosselin et Moïse Létourneau.

Séance du conseil de ville à Lauzon. — Une séance du conseil de ville de Lauzon sera tenue lundi soir, à 7 heures 30, en la salle de l'hôtel de ville sous la présidence de M. le maire Ernest Bolduc. Plusieurs questions seront discutées à cette séance régulière du mois.

Exposition de travaux à l'école des Arts et Métiers, à Lauzon. — Comme par les années passées, du 9 au 16 juin inclusivement, à l'Ecole des Arts et Métiers de Lauzon, 6 rue Ste-Catherine, il se tiendra une exposition des travaux des élèves, à laquelle le public est cordialement invité et spécialement les parents et amis de nos élèves, de 2 à 5 heures, de l'après-midi et de 7 à 9 heures le soir. Des travaux de modèlerie, menuiserie et ajustage-mécanique seront exposés.

Clinique de puériculture. — Mardi, le 11, à St-Romuald, à l'hôtel de ville, de 3 à 4 heures, p. m., clinique de puériculture pour les bébés et les préscolaires et séance d'immunisation contre la diphtérie.

Fête de St. Antoine, à Bienville. — La paroisse de Bienville célébrera d'une façon spéciale la fête de St. Antoine de Padoue, son patron. A cette occasion, jeudi matin, il y aura grand'messe à 7 heures 15. La solennité en est reporté, à dimanche prochain.

Souscription mensuelle à Bienville. — La souscription mensuelle à Bienville a rapporté la somme de $117.36. Ce montant est versé aux fond des oeuvres paroissiales.

Quarante - Heures, dimanche prochain, à Bienville. — Les pieux exercices des Quarante-Heures s'ouvriront, dimanche prochain, à la messe de 9 heures 30. Durant ces jours où le St-Sacrement sera exposé, les fidèles sont invités à prier le Dieu de l'Eucharistie de nous préserver des horreurs de la guerre et ramener la paix dans le monde.

La rente des bancs à Christ-Roi. — La rente des bancs est maintenant payable à Christ-Roi. Les propriétaires de bancs pourront faire leur remise en s'adressant au presbytère.

Réunion de la L. C. F., à Christ-Roi. — Mercredi soir après la prière à Christ-Roi, sera tenue une réunion du cercle d'étude de la Ligue Catholique Féminine. Toutes sont priées d'être présentes.

Les Quarante-Heures, à Lévis. —La paroisse de Notre-Dame de Lévis, est actuellement en prières à l'occasion des Quarante-Heures. La messe d'ouverture a eu lieu, hier matin, en l'église paroissiale. C'est M. l'abbé Albéric Couture, du collège de Lévis, qui chanta la grand'messe, accompagné de MM. les abbés Gilles Joncas et Lucien Dumas, comme diacre et sous-diacre. Le sermon de circonstance fut donné par le Révd. Père Tourigny, des Pères du St-Sacrement.

Durant ces jours de prières, la population s'adressera au Dieu de l'Eucharistie pour lui demander de répandre sur la paroisse ses abondantes bénédictions. Hier soir, à 7 heures, les hommes et les jeunes gens ont assisté nombreux à l'heure d'adoration. Ce soir à 7 heures 30, ce sera le tour des dames et demoiselles. La messe de clôture aura lieu, demain à 9 heures 30.

Le pèlerinage de Lévis, à Ste-Anne de Beaupré. — C'est dimanche prochain, le 16 juin courant qu'aura lieu le pèlerinage annuel de la paroisse Notre-Dame de Lévis, à Ste-Anne de Beaupré. Le trajet devait se faire en bateau, mais à cause de la fermeture du chenal du nord, il est impossible de naviguer du côté nord de l'île d'Orléans.

Le pèlerinage se fera en automobile. Le départ aura lieu par les bateaux de 6 heures 20 et 6 heures 40. Ceux qui disposent de quelques places dans leur voiture sont priés d'y amener des amis ou des voisins. On pourra également s'y rendre en taxi à raison de $1.00 par personne.

Profession de Foi solennelle et remise des certificats d'instruction religieuse à Notre-Dame de Lévis, 10 Juin 1940. 51 garçons; 86 filles; 116 petits premiers communiants.

"TRES GRANDE DISTINCTION"

M. Laurent Proulx s'est classé premier avec le maximum : 50 sur 50. N'ont perdu que un dixième des points :

2ième, Rolande Carbonneau, 49.9; 3, Audry Houde, 49.9; 5, Thérèse LeBlanc, 49.9; 6, M. Jean Turmel, 49.9; 7, Edith Caron, 49.8; 8, Mariette Garon, 49.8; Edith Martineau, 49.7; 10, Rolande Mercier, 49.7; 11, Raymonde Tremblay, 49.6; 12, M. Jean Fortier, 49.6; 13, M. Marcel Turgeon, 49.6; 14, Gertrude Patry, 49.5; 15, M. Gilles Poliquin, 49.5; 16, Thérèse Couture, 49.4; 17, Ethel Murphy, 49.3; 18, M. André Lemieux, 49.3; 19, Jeannine Carrier, 49.2; 20, M. Jacques Cantin, 49.2; 21, Jeannine Larrivée, 49.1; 22, Louise Ferland, 49.1; 23, Suzanne Guenette, 49.; 24, Solange LeBlond, 48.9; 25, M. Sylvio Bourget, 48.9; 26, Rita Roy, 48.8; 27, M. John Murphy, 48.7; 28, Gisèle Labrie, 48.6; 29, Suzanne Côté, 48.6; 30, Fernande Lemay, 48.6; 31, Pauline Carrier, 48.6; 32, M. La-André Lemieux, 48.5; 33, M. Raymond Lemieux, 48.5; 34, Monique Labrie, 48.4; 35, Thérèse Bérubé, 48.4; 36, Gisèle Létourneau, 48.4; 37, M. Paul Allard, 48.4; 38, Marcienne Grenier, 48.3; 39, M. Roch Carrier, 48.3; 40, Pauline Paquet, 48.2; 41, Yvette Pelletier, 48.2; 42, Françoise Dussault, 48.1; 43, Jeannette Vermette, 48.1; 44, Lucille Carrier, 48.1; 45, Pierrette Morency, 48.1; 46, M. Marc Bélanger, 48.1; 47, M. J.-Noël Gagné, 48.1; 48, Marguerite Lemieux, 48.; 49, Véronique Roy, 47.9; 50, M. Claude Giguère, 47.9; 51, Yvette Vien, 47.8; 52, Jeannine Carrier, 47.7; 53, M. Claude Lemieux, 47.7; 54, Madeleine Paquet, 47.7; 55, M. Cyrille Desrochers, 47.7; 56, Ghislaine Robitaille, 47.6; 57, Lucille Roberge, 47.6; 58, M. Yvan Brousseau, 47.6; 59, Madeleine Shaienks, 47.4; 60, M. Claude Samson, 47.4; 61, M. Gérard Cauchy, 47.3; 62, Ghislain Roussel, 47.2; 63, Jeannine Gosselin, 47.2; 64, Fleurette Guay, 47.1; 65, M. Jacques Ramsay, 46.9; 66, Marthe Boulé, 46.8; 67, Patricia Ruel, 46.8; 68, Georgette Bégin, 46.8; 69, Françoise Lamontagne, 46.7; 70, M. Anna Plante, 46.7; 71, Cécile Tremblay, 46.6; 72, M. René Labranche, 46.6; 73, Thérèse Sawyer, 46.3; 74, Thérèse Verreault, 46.3; 75, Thérèse Drapeau, 46.3; 76, Thérèse Plourde, 46.2; 77, M. J.-Paul Couture, 46.2; 78, Gertrude Mercier, 46.1; 79, Suzanne Fortin, 46.; 80, M. P.-Henri Michaud, 46.; 81, M. André Tardif, 46.; 82, M. Jacques Mallé, 46.; 83, M. Maurice Mecteau, 45.9; 84, Suzanne Hamel, 45.9; 85, M. Michel Lasnier, 45.9; 86, Marcelle Bouchard, 45.8; 87, Madeleine Bégin, 45.7; 88, Yolande Gingras, 45.7; 89, M. Guy Roy, 45.3; 90, M. Pierre Berrigan, 45.3; 91, Thérèse Pelletier, 45.2; 92, M. Raymond Plante, 45.2; 93, Madeleine Caron, 45.1; 94, Manielle Duquet, 45.1; 95, M. Grégoire Dumas, 45.1; 96, Céline Coulombe, 45.; 97, Thérèse Turgeon, 45.

"GRANDE DISTINCTION"

98, Judith Duchesneau, 44.4; 99, Suzanne Brochu, 44.3; 100, Pierrette Dumontiere, 44.2; 101, M. Laurent Labrecque, 44.2; 102, M. Gaston Guay, 44.1; 103, M. Raymond Samson, 44.; 104, M. Henri Verreault, 43.8; 105, Lucie Léveillée, 43.8; 106, M. André St-Laurent, 42.7; 107, Gricienne Bouchard, 43.7; 108, Lucienne Audet, 43.7; 109, Juliette Caron, 42.7; 110, Louise Larocque, 42.6; 111, M. J.-P. Turmel, 43.4; 112, Thérèse Sheedy, 43.2; 113, Thérèse Mercier, 43.1; 114, Simonne Plante, 42.9; 115, M. Léandre Roy, 42.8; 116, M. J.-Paul Hébert, 42.7; 117, M. Florent Mirault, 42.6; 118, M. Bruno Poliquin, 42.4; 119, Etiennette Bédard, 42.4; 120, M. Harold Lester, 42.3; 121, Jacqueline Guay, 42.1; 122, M. Raymond Rancourt, 42.1; 123, Rolande Lemieux, 41.9; 124, Florence Lemieux, 41.5; 125, Huguette Bégin, 41.4; 126, Lucette Pelletier, 41.3; 127, Françoise Vaillancourt, 40.

"DISTINCTION"

128, M. Guy Caron, 38.; 129, Yvonne Boutin, 37.7; 130, Rita Lambert, 37.3; 131, M. M.-Louis Roy, 36.9; 132, M. Gustave Malouin, 36.8.

"SUCCES"

133, M. J.-Marc Couture, 34.8; 134, M. André Beaulieu, 33.2; 135, Mariette Vaillancourt, 32.4; 136, Hélène Croteau, 30.2; 137, Thérèse Carrier, 30.

Les petits, au nombre de 116, sont conduits à la sainte Table pour le première fois, par un "grand" ou une "grande" de la profession de foi qui leur sert ainsi de protecteur.

Amicale au couvent de Plessisville

Une réunion de l'amicale Marguerite d'Youville aura lieu au couvent de Plessisville, dimanche, le 30 juin prochain. Par permission spéciale, il nous sera possible de compter parmi nous plusieurs anciennes maîtresses et plusieurs amicalistes religieuses. C'est donc dire que cette réunion promet d'être des plus intéressantes.

Nous nous permettons de rappeler ici que les personnes désireuses de prendre leur dîner au couvent doivent avertir d'ici au 15 juin.

Nous faisons aussi appel à toutes les anciennes du couvent de Plessisville qu'elles soient inscrites ou non et leur faisons, par cet avis une invitation spéciale.

Le conseil de l'amicale

Soyez Satisfait

CIGARETTES NAVY CUT

PLAYER'S "MEDIUM"

AVEC BOUT EN LIÈGE

Chronique de BRIDGE

par Arsène DesRochers

MEMBRE AGREGE DES STUDIOS DE ELY CULBERTSON

465. — Rien de mystérieux

Pour la majorité des bridgeurs, l'exécution d'un squeeze est un profond mystère qu'ils voudraient bien pénétrer. Pourtant, il arrive très souvent que le squeeze se développe tout naturellement quand le déclarant emploie une habile technique. Ainsi, le déclarant de la donne d'aujourd'hui n'eut qu'à compter les cartes pour exécuter automatiquement un squeeze.

Donneur : Sud.
Aucun côté vulnérable.

Nord:
♠ A 8 7 3
♡ A 2
♢ 10
♣ A 10 9 8 5 3

Ouest:
♠ —
♡ R V 9 6 4
♢ V 9 7 4 3
♣ D 7 4

Est:
♠ D 9 5 2
♡ D 10 8 7 5
♢ 8 2
♣ V 6

Sud:
♠ R V 10 6 4
♡ 3
♢ A R D 6 5
♣ R 2

Les enchères :

Sud	Ouest	Nord	Est
1 ♠	Passe	2 ♣	Passe
2 ♢	Passe	4 SA	Passe
5 SA	Passe	6 ♠	Passe
7 ♠ tous passent			

Attaque d'Ouest : six de coeur.

Le mort prit la première levée avec l'as de coeur et le déclarant lui fit ensuite jouer l'as de pique. Tout en se félicitant d'avoir joué tout d'abord l'as d'atout, le déclarant fut ennuyé de voir Ouest défausser un coeur car ce mauvais partage d'atout était un très mauvais augure pour la sécurité de son contrat.

Le mort joua ensuite un petit pique. Le déclarant fit l'impasse du dix et joua l'as de carreau, puis un petit carreau qu'il fit couper par le mort. Le mort joua son dernier pique et le déclarant fit l'impasse du valet pour s'emparer enfin de la dame d'Est avec son roi.

Pendant que le déclarant manoeuvrait de façon à s'emparer de la dame d'atout, Ouest était obligé de chercher quatre défausses. Il était évident qu'il devait se garder à carreau et à trèfle; aussi, ses défausses se firent-elles à coeur.

Après avoir fait tomber les atouts d'Est, le déclarant joua le roi de carreau. Lorsqu'il vit Est jeter le cinq de coeur, Sud constata qu'il n'avait plus qu'une seule possibilité de sauver le coup : qu'en plus de l'arrêt à carreau, qu'Ouest tienne aussi trois trèfles. Tablant sur cette distribution, le déclarant joua son dernier atout. Ouest se résigna à défausser un trèfle. Le squeeze avait fait son oeuvre !

Le déclarant joua finalement la dame de carreau, puis le roi de trèfle et un petit trèfle vers l'as du mort, sur lequel tombèrent grotestement la dame et le valet. Le dix de trèfle du mort remporta la treizième levée.

Chicoutimi et la région

Accident. (DNC). — Des chinois venus à Port Alfred sur un navire ont fait un petit voyage en automobile à Chicoutimi, mardi soir. Les célestes, ne connaissant pas l'état et les difficultés de la route, ont eu un accident d'automobile et l'un d'eux a été blessé gravement.

Prêts consentis. — A venir au 30 avril dernier, les prêts pour améliorations aux habitations étaient de 180 dans la ville de Chicoutimi, ce qui représentait un montant de $87,412.68. Dans la ville de Jonquière, 216 prêts avaient été consentis, formant un montant de $83,349.09.

Confirmation. — S. Exc. Mgr Leventoux a administré le sacrement de confirmation, mardi matin, au Sacré-Coeur-du-Bassin. Un grand nombre d'enfants ont été confirmés.

Communion. — Mercredi matin, à la cathédrale de Chicoutimi, a eu lieu la première communion des petits enfants.

Excursion. — Une grande excursion de Montréal est attendue à Chicoutimi, le dernier jour de juin. Le voyage se fera à bord du navire "Richelieu".

Conférences. — Mme Françoise Gaudet-Smet, journaliste et conférencière, est arrivée à Chicoutimi, mardi matin. Elle vient donner une série de conférences sur les arts et l'industrie domestiques.

Elle succombe. — Orietta Roy, fillette de 5 ans, qui avait été brûlée, la semaine dernière, a succombé à ses blessures lundi. L'enfant est la fille de M. Harry Roy, de Jonquière. La sépulture eut lieu, mercredi après-midi.

A St-Magloire. — Le Dr Soucy, de Bagotville, vient de quitter cet endroit pour demeurer à St-Magloire.

Ce n'est pas à l'homme de choisir ses sacrifices pour Dieu. C'est Dieu qui les choisit pour l'homme et qui s'y connait mieux que lui.

Henri LAVEDAN

A MONTREAL

ON PROCEDERA CONTRE LES COMMUNISTES

Montréal, 10. (DNC). — La Gendarmerie Royale attend les instructions d'Ottawa pour procéder contre les communistes et les partisans de l'Unité nationale. On prétend qu'il y a 4,000 adeptes des deux partis à Montréal seulement. C'est dire que la Gendarmerie aura fort à faire quand elle se mettra à l'oeuvre. Il y a peu d'années, le seul chiffre de 4,000 était attribué aux Communistes, qui étaient alors dans leur pleine activité. Quand aux partisans d'Arcand on donnait le chiffre de 2,000.

Le procureur général de la province serait à étudier l'affaire de l'Unité nationale, en vue de décider s'il y aura enquête ou procès dans le cas des 11 suspects appréhendés à Toronto, dans le Québec et à Montréal la semaine dernière, comme étant les esprits dirigeants de ce parti.

Des autorités juridiques seraient consultées afin de connaître leur opinion en la matière. On se baserait sur le fait que mercredi dernier, le très hon. Ernest Lapointe, ministre de la Justice, a déclaré illégales seize associations et partis à tendances subversives, parmi lesquels on mentionne le parti de l'Unité nationale. En l'occurence y aura-t-il lieu d'ordonner une enquête ou un procès ? C'est le point que l'on est à éclaircir actuellement.

Au cas où l'on procéderait le 12 courant, on dit que le procureur général possède une preuve très forte contre l'Unité nationale et les animateurs et qu'il sera prêt à procéder mercredi prochain, à moins d'empêchements imprévus.

PROTESTATION

Montréal, 10. (DNC). — Le Royal Automobile Club of Canada, au nom de tous ses membres, a protesté auprès de l'hon. Adélard Godbout et de son cabinet contre le projet d'imposition d'une taxe d'eau de $5. à tous les propriétaires d'automobiles de la ville de Montréal, Westmount, Outremont, Ville St-Pierre, Montréal-Est et Pointe-aux-Trembles. Ce projet est inclus dans le bill de Montréal qui est actuellement à l'étude à l'Assemblée législative qui a été passé en première et deuxième lecture.

PASSEPORTS

Montréal, 10. (DNC). — On a déclaré au consulat général des Etats-Unis, à Montréal, qu'on est seulement au courant du fait que des passeports seront exigés à partir du 1er juillet, même des canadiens traversant la frontière, mais on s'attend à des précisions au sujet des nouveaux règlements vers le début de la semaine prochaine.

M. P.-E. COURTOIS, A TEMOIGNE

Montréal, 10. (DNC). — La preuve préliminaire est faite dans le procès des cinq directeurs de la Stadacona Rouyn, et la Couronne a attaqué la partie capitale de son enquête.

Il est peu probable qu'un verdict soit rendu avant la fin de cette semaine.

Il s'agit d'une accusation de fraude pour plus de 2 millions et demi. A date, les exhibits dépassent le chiffre 250 et d'autres viendront s'ajouter à ce nombre fort impressionnant.

Appelé comme témoin, vendredi, M. Paul-Emile Courtois, a dit que par ordre du gouvernement, il avait été chargé de faire enquête sur les affaires de la compagnie Stadacona, le 7 décembre. Il révèle que la compagnie en novembre 1935 décrétant l'émission de notes portant intérêt à 10 pour cent pour une somme ne devant pas dépasser $200,000. Le 25 juin 1938 la compagnie décidait d'émettre des bons portant intérêt à 8 pour cent pour une somme égale. Les détenteurs d'actions pouvaient échanger leur stock pour des notes et prendre avantage d'un intérêt plus intéressant.

JOURNALISTES INVITES AU CERCLE UNIVERSITAIRE

Montréal, 10. — Le directeur général de la Commission du IIIe centenaire de Montréal, M. Léon Trépanier, a réuni la semaine dernière, les journalistes au Cercle universitaire afin de leur donner un aperçu de ce que sera l'Exposition de l'artisanat qui aura lieu, du 15 juin (samedi prochain) au 7 juillet, dans les vieilles fortifications de l'Ile Ste-Hélène.

L'Exposition de l'artisanat à l'Ile Ste-Hélène est la deuxième organisée par la COMMISSION DU IIIe CENTENAIRE DE MONTREAL, depuis le création de cet organisme en novembre 1938. L'Exposition cette année sera sous le patronage du Lieutenant-Gouverneur de la province, Sir Eugène Fiset.

L'Exposition occupera cet été les deux étages des casernes militaires, alors que l'an dernier, elle occupait un seul étage, ce qui veut dire que le nombre des exposants sera plus élevé que l'an dernier.

Parmi les sections nouvelles, il faut mentionner celle qui réunira un groupe d'Indiens de différentes parties du Canada, comprenant des démonstrateurs dans les différents métiers de leur art.

La section du gouvernement provincial sera largement agrandie, afin de faire place aux démonstrations de l'industrie du lin dans notre province.

LA CROIX ROUGE CANADIENNE

Montréal, 10. — L'appel d'urgence lancé récemment par la Société Canadienne de la Croix Rouge aux femmes de Québec et du Canada en général, en vue d'accroîtres leurs activités bénévoles, a eu un écho remarquable chez elles, suivant un communiqué que nous communique le siège central provincial de la Maison de la Croix Rouge. Et de ce chef, l'importance des envois de nouveaux articles destinés aux populations d'Europe, s'est accru considérablement. Voici le communiqué en question:

"La réponse à l'appel de la Société a été tout simplement splendide. Des quantités énormes d'articles et pansements chirurgicaux entreposés présentement en Angleterre ont été mises à la disposition des Sociétés de la Croix Rouge, tant en France qu'en Grande-Bretagne et cela avec la plus grande célérité. C'est par milliers que des articles de toute nature sont expédiés pour satisfaire aux besoins urgents de l'heure.

"Les pertes fabuleuses d'approvisionnements de la Croix Rouge britannique et de la société soeur française, de même que le chiffre fantastique de blessés et de réfugiés blessés ou malades, en plus des soldats des troupes alliées gravement atteints, nécessitent impérieusement le renouvellement des stocks contenus dans nos entrepôts en Angleterre.

"Afin de satisfaire dans une mesure adéquate à nos besoins et d'assurer l'efficacité de nos efforts et de la répartition des fonds disponibles, tous et chacun devraient se rappeler que ce sont encore les objets de première nécessité qui doivent être immédiatement rendus disponibles. Toutes les travailleuses bénévoles devraient faire en sorte d'utiliser tous les matériaux qu'elles ont à leur disposition et ce, pour les fins qui leur étaient destinées."

UNE VERRERIE CAN.-FRANCAISE

Montréal, 10. — On nous a annoncé ces jours-ci la formation d'une compagnie entièrement canadienne-française, dit-on, qui a fondé la Verrerie Saint-Laurent.

L'établissement de cette dernière est actuellement en construction, rue Ouimet, près du boulevard Décarie, à Ville Saint-Laurent, au coût de $200,000. On y fabriquera du verre à vitre. Ce sera le premier établissement du genre dans la province de Québec et probablement dans tout le Canada. Jusqu'ici le verre à vitre était importé en grande partie de la France et de la Belgique. Il est fort probable que, par suite de l'occupation de ce dernier pays par les Allemands, les importations de ce produit cesseront du moins pendant quelque temps.

La nouvelle compagnie québécoise se propose donc de remédier à cette déficience éventuelle. On nous a affirmé qu'on trouve dans notre province tout le sable qu'il faut et de la meilleure qualité pour la fabrication du verre.

La Verrerie Saint-Laurent commencera sa production vers le 1er janvier 1941 et emploiera quelque 200 ouvriers.

CINQUANTENAIRE

Montréal, 10. — Les anciens élèves de l'école Saint-Jean-Berchmans, Saint-Charles Garnier, sont invités à assister au cinquantenaire de fondation du Noviciat des RR. FF. de l'Instruction Chrétienne à Laprairie, le dimanche, 16 juin prochain.

Le départ s'effectuera au parc Lafontaine, avenue Calixa Lavallée, à 1 heure.

Le conseil de l'amicale compte sur le zèle et les bons sentiments des anciens envers leurs maîtres d'autrefois pour exprimer leur reconnaissance et leur attachement aux Frères de l'Instruction Chrétienne.

Vu le nombre très restreint des autobus mis à la disposition des anciens, l'on invite tous les anciens qui ont des automobiles à disposer de communiquer avec le président le plus tôt possible.

Laurierville (Még.)

Comunion solennelle. — (D.N.C.) — La comunion solennelle des 64 aspirants qui en avaient suivi les exercices préparatoires a donné lieu à une touchante cérémonie, grâce au dévouement de M. le vicaire P. Germain, avec le concours de la Revde Mère St-Raphaël, supérieure du couvent.

La messe a été célébrée par M. le vicaire, qui prononça également l'allocution de circonstance.

La chorale des élèves du couvent exécuta un beau programme de chant.

Il y eut, à cette occasion, cérémonie de professior de foi et rénovation des promesses du baptême.

L'acte de consécration à la Sainte Vierge fut lu par Mlle Cécile Dubois et l'acte de consécration au Sacré-Coeur, par M. Eucharistie Fontaine.

Après la cérémonie, il y eut, à la sacristie, distribution des diplômes, puis avec l'approbation de M. le curé, M. le vicaire accorda aux élèves un congé pour toute la journée.

Honfleur (Bell.)

Baptêmes. — (D.N.C.) — A M. et Mme Napoléon Dion est née une fille. Parr. et marr. M. et Mme Wilfrid Fournier, de St-Lazare, oncle et tante de l'enfant.

—A M. et Mme Philippe Marceau (Clara Larochelle), un fils: Joseph-Hormisdas-Marcel. Parr. et marr. M. et Mme Hormidas Marceau, oncle et tante. Porteuse, Mlle Madeleine Marceau, tante.

CANADIEN NATIONAL Excursions

ALLER ET RETOUR DE QUEBEC ET LEVIS

GASPE . . $7.50 - HALIFAX $12.50

Moncton . . . . $7.50 Mont-Joli . . . . $5.10 Rimouski $4.65

DEPART : Québec via Traverse, 5.20 p.m. et 12 h. (minuit) (H.S.) VENDREDI, 14 JUIN. RETOUR : Pas plus tard que MARDI, 18 JUIN.

VAL D'OR $8.25

Amos $8.75 Noranda (Rouyn) $10.00 Taschereau $8.75

DEPART gare du Palais, à 8 h. 40 p.m. (H.S.) VENDREDI, 14 JUIN.
RETOUR jusqu'au MARDI, 18 JUIN.

CHICOUTIMI $5.70

Arvida $5.55 Jonquière $5.45 Roberval $4.70

DEPART gare du Palais, à 10 h. 45 p.m. (H.S.) Ven.-Sam., 14-15 JUIN.
RETOUR jusqu'au LUNDI, 17 JUIN.

ARMAGH $1.60 • MONK $2.95

ALLER : SAMEDI, 15 JUIN — RETOUR : Jusqu'à MARDI, 18 JUIN

COATICOOK $3.65 - DRUMMONDVILLE $2.60

Island Pond . . $4.20 Lyster . . . . . $1.05 Sherbrooke $3.10
Joliette 3.25 Montmagny . . 1.05 Shawinigan Falls . 2.20
La Malbaie . . . 2.25 Richmond . . . . 2.55 St-Hyacinthe . . . 3.25
L'Islet . . . . . . 1.40 Riv.-du-Loup . . 3.00 Victoriaville 1.75

DEPART : Par tous les trains, SAMEDI, 15 JUIN, par les trains du matin (là où ils circulent) DIMANCHE, 16 JUIN.
RETOUR : Jusqu'au LUNDI, 17 JUIN.

Tarifs également réduits pour plusieurs autres destinations. Voitures ordinaires. Pour plus amples renseignements, consultez un Agent du Can. Nat. ou J.-E. LEBLANC, chef de division du Service des Voyageurs, 10, rue Ste-Anne — Téléphone : 2-8201.

MAL DE DOS QUI AVERTIT

Le mal de dos est souvent le premier symptôme du mal de reins. Quand votre dos vous fait mal, faites soigner vos reins. Ne manquez pas de prendre note de cet avertissement—c'est important. Soyez prompt à soigner un Mal de Dos ou bien ce qui le cause. Au premier signe de Mal de Dos, ayez confiance aux Pilules Dodd pour les Reins—le remède favori pour les Maux de Reins depuis plus d'un demi-siècle. 179

Pilules Dodd pour le Rein

70 Feuilleton de l'"Action Catholique"

Le Secret de la Dame Noire 71

d'éviter des ennemis connus; mais comment se défendre des atteintes d'un adversaire dont on ignore les desseins et qui vous menace dans l'ombre. J'avais des soupçons, des indices; mais quelle preuve tangible pouvais-je alléguer contre l'homme que je présumais être l'instigateur d'entreprises criminelles ?

Dès ce jour, je vécus dans la crainte. La nuit, je me réveillais en sursaut, croyant à tout instant voir surgir de l'ombre une face menaçante. Mon sommeil était hanté de visions lugubres et ma santé se ressentait de cet état de surexcitation perpétuelle.

Je fis part de mes appréhensions au vieux Joël, dont le dévouement était sans limite.

—Il faut partir, notre dame, me dit-il. Il faut voir du pays. Ici, vous allez mourir de peur.

—Mais où aller, mon bon Joël ?

—N'importe où. Partez avec votre demoiselle, loin d'ici. Plus l'endroit choisi pour vous comme refuge sera humble, plus grande sera votre sécurité.

—Connais-tu un lieu où je puisse vivre ignorée ?

—Oui, notre dame. Dans mon jeune temps, quand j'étais matelot, j'ai vécu à Morgat. Là, il n'y a que de braves pêcheurs et des sardiniers.

—Connais-tu une auberge où je pourrais trouver abri pendant quelque temps ?

—Il y a longtemps que je ne suis pas allé à Morgat; mais, si vous le permettez, aujourd'hui même, je partirai et me renseignerai là-bas.

—Non point aujourd'hui, mais demain.

—Bien, notre dame. Demain je partirai.

Deux jours après, Joël avait trouvé à Morgat une maison isolée et depuis longtemps inhabitée. Je fis mes malles et je quittai le château à la nuit tombante, afin d'éviter que mon départ ne fût remarqué dans la contrée.

Je n'emportais avec moi que des objets indispensables. Joël devait dans la suite m'apporter les choses qui me seraient nécessaires.

Je m'installai donc à Morgat.

Là, isolée, en face de la mer, et ayant près de moi ma chère petite Jeanne, je vécus heureuse et recouvrai la tranquillité dont j'avais grand besoin.

Une fois par semaine, Joël m'apportait tout ce dont j'avais besoin pour vivre loin du monde. Par lui j'appris qu'on épiait la sortie des domestiques, les allées et venues du château, et que des étrangers mystérieux rôdaient sans cesse dans les environs. Je me félicitais d'avoir quitté ce toit qui avait abrité naguère tant de bonheur, mais que menaçait aujourd'hui un péril occulte.

Mon repos devait être cependant de courte durée. Joël avait-il été suivi sans qu'il s'en aperçût ? Mes ennemis inconnus avaient-ils découvert mon refuge par l'effet d'un hasard ? Je n'en sus rien. Mais quoi qu'il en soit, je remarquai, le soir, des allées et venues de personnages mystérieux autour de la maison que j'occupais.

J'en fis part à Joël. Craignant que les incursions nocturnes dont j'avais failli être la victime ne se reproduisent, je fis aménager par des ouvriers étrangers, une cave secrète : c'était un refuge assuré en cas d'alerte.

Un instant, l'idée me vint de retourner au château. Joël m'en dissuada et je résolus d'attendre encore.

Les choses en étaient là lorsque, à mon grand étonnement, je reçus la visite d'Arthur de Kerbervé. Il venait me saluer, disait-il, ayant appris par un aubergiste de Morgat où il était de passage que la douairière de Kerbervé habitait le pays. Il s'étonna ou parut s'étonner de mon isolement et m'offrit ses services. Il admira avec insistance ma charmante petite Jeanne qui était belle à ravir, disait-il.

Quand il partit, j'eus l'impression qu'un danger terrible nous menaçait, mon enfant et moi. Le lendemain était un samedi. C'était ce jour-là que Joël venait à Morgat.

—Mon brave Joël, lui dis-je, aitôt que je le vis, le danger qui nous menace subsiste toujours. Ma retraite est connue. Voici un coffret contenant de quoi vivre largement. Tu vas acheter un maison sur la côte, là où tu le jugeras bon. Je te confierai ma petite Jeanne comme le dépôt le plus cher que je puisse confier à âme qui vive. Je resterai quelque temps encore à Morgat pour détourner tout soupçon, car c'est à la vie de ma chère enfant qu'on en veut, je le sens. Puis, j'irai vous retrouver tous deux.

Joël m'écouta, les yeux humides. Il exécuta mes volontés et le soir même je restais seule, la mort dans l'âme. Mais, cet isolement assurait la tranquillité de ma petite Jeanne, du moins je l'espérais et le croyais.

Les jours me parurent interminables. Je commençai cette courte histoire de ma vie et la recommençai. J'écrivis un journal, la torture de l'isolement loin de l'unique enfant en qui vit tout l'espoir et tout le bonheur d'une mère.

Depuis la visite d'Arthur de Kerbervé, mes craintes renaissent sans cesse. Sitôt que les ombres apparaissent aux alentours de la maison, je me sens prise d'une crainte terrible.

Car, je le sens, la mort me guette.

La mort est là, dans l'ombre, qui darde vers moi des regards semblables à ceux de l'homme masqué qui m'apparut derrière une tenture, en une nuit tourmentée.

Je le sens, il faut fuir. J'ai placé mes pierreries, mes papiers de famille, tout ce qui m'est cher dans un coffret que je confierai à Joël ou que je cacherai en quelque coin

CINÉ BULLETIN

(Titre et texte enregistré — Tous droits réservés. Ottawa 1938)

Sous cette rubrique, pour l'information de nos lecteurs, nous donnons des indications diverses et une appréciation morale sur les films actuellement à l'affiche dans différends cinémas, sans toutefois assumer la responsabilité quant aux autres parties du programme offert en ces salles.

Il n'est tenu, ici, aucun compte des réclames des exploitants du cinéma, et ce bulletin ne contient pas d'annonce payante.

Les cotations morales mentionnées plus bas s'inspirent aux meilleures sources d'information. Pour les films jugés condamnables, la note sera tempérée, s'il y a lieu, suivant les modifications ou coupures effectuées par le Bureau de Censure des vues animées de la province de Québec.

APPRECIATION MORALE
Classification

1. — Ne semble offrir aucun danger pour le public en général.
2. — Ne convient qu'aux spectateurs adultes, sérieusement formés.
3. — A déconseiller, parce que dangereux.
4. — A proscrire et à combattre.

✳ L'ETOILE placée à la suite d'un chiffre indique un spectacle qui nous paraît comporter un réel intérêt.

Cette classification ne remplace d'aucune façon le jugement de la conscience; elle veut seulement le faciliter. Munie de nos renseignements, chaque personne doit savoir à quelle catégorie elle appartient et, dans le cas d'un danger particulier, déterminer prudemment si elle peut s'y exposer. Il va de soi que le jugement du confesseur prime tout autre en la matière.

"Cambral"

THE MONSTER WALKS — — — — — 2
Drame mystérieux dont un gigantesque gorille est le principal "personnage", si l'on peut employer cette expression en parlant d'un mammifère...
C'est une production qui peut, mais de très loin, nous rappeler "King Kong". Scènes excitantes, par endroits.

THE COVERED TRAILER — — — — 1
Cette production, dont le récit est dû à la plume de Jack Townley et Coates Webster, met en vedette James, Lucile et Russell Gleason. C'est une comédie plaisante. James Gleason, croyant pouvoir toucher une police d'assurance de dix mille dollars, organise un joli voyage pour lui et sa famille. Mais, au moment de partir, il apprend qu'il ne peut toucher cette police d'assurance. Cependant, réalisant que toute la ville va se moquer de lui et de ses préparatifs de voyage, Gleason décide de partir pour une excursion de pêche...
Il finira cependant par retirer sa police d'assurance et par accomplir le grand voyage désiré.

THE WARNING — — — — — — — 1*
Un magnifique documentaire sur la fameuse "Cinquième Colonne". Cette pellicule cinématographique est chaudement recommandée au public par le gouvernement fédéral qui tient à mettre les gens en garde contre les agents de cette ramification nazie.

"Canadien"

LE ROMAN D'UN TRICHEUR — — 2*
Comédie. Auteur et réalisateur: SACHA GUITRY. Interprètes : SACHA GUITRY, JACQUES DELUBAC, ROGER DUCHESNE, GASTON DAUPRAY, SERGE GRAVE, PAULINE CARTON, ELMIRE VAUTIOR, MARGUERITE MORENO.
SCENARIO. — Un petit garçon qui vola huit sous pour jouer aux billes est privé de champignons. Toute sa famille meurt empoisonnée par les champignons. Abandonné à lui-même, le petit garçon devient groom, chasseur, croupier puis tricheur professionnel. Mais quand il cesse de tricher, quand il prend soudain le vice du jeu alors qu'il ne jouait que par métier, il reperd tout ce que ses tricheries lui avaient fait gagner. Ruiné, il lui reste un emploi, le seul où il pourra rester honnête : inspecteur de police.
APPRECIATION. — Sacha Guitry ne veut pas faire les films comme les autres. Depuis qu'il a mis la patte sur la caméra, il en a fait un instrument très souple, qu'il utilise à son gré, créant des effets simples ou recherchés. Dans le Roman d'un Tricheur, Guitry est encore plus original que dans ses précédentes productions. Cette originalité, elle perce dès les génériques, dans sa façon à lui de présenter la distribution; elle éclate encore par le long monologue qui retient le spectateur jusqu'à la fin. En effet, Guitry parle constamment à mesure que sur l'écran ses paroles trouvent des personnages qui représentent ce qu'elles disent, s'animent dans des attitudes parfois saisissantes. Guitry est un poète, un grand poète, mais ce poète a ceci de particulier et qui n'appartient pas à tous les poètes, qu'il est aussi un grand réaliste. Cette conjugaison nous vaut par conséquent tour à tour des scènes écrasantes de vérité et fantaisistes à l'extrême.

UNE MAIN A FRAPPE — — — — — 2
Drame policier dont les principaux interprètes sont Larquey, Lucien Gallas, Jeanne Boitel et Nadia Dauty. Ce film amusera par le jeu comique de certains de ses personnages, parmi lesquels il faut placer, au premier rang, le fameux Larquey. L'impression d'ensemble héroïne. Comme le dernier mot de l'affaire reste à la justice, ceci répare certains à-côtés de l'action qui pourraient sembler plus ou moins répréhensibles.

"Capitol"

MY FAVORITE WIFE — — — — — 1
Production dont les figures dominantes sont Irene Dunne, Cary Grant, Randolph Scott et Gail Patrick.
Il s'agit d'une comédie due à la plume de Bella et Samuel Spewack et de Leo McCarey. Certains passages sont fort plaisants et, comme les situations sont plutôt fantaisistes et invraisemblables, ce qu'il y aurait de répréhensible dans cette réalisation se trouve ainsi atténué.

"Cartier"

ELIZABETH AND ESSEX — — — — 1
Belle production mettant en vedette Bette Davis et Arrol Flynn et Olivia de Havilland. Une bonne distribution d'artistes vient seconder les principaux interprètes de ce film de haut choix.
Il s'agit, ici, d'une pellicule en technicolor qui nous raconte un événement de la vie de la reine Elizabeth d'Angleterre qui envoya à la mort le Comte d'Essex qu'elle aimait de tout son coeur, mais dont elle craignait follement la puissante ambition, le soupçonnant de vouloir la détrôner pour devenir roi d'Angleterre. De belles scènes poignantes, entre autres celle où la reine, partagée entre son amour ardent et son devoir, sent toute la lourdeur de sa responsabilité de reine et la faiblesse de son coeur d'amante.

LITTLE TOUGH GUYS IN SOCIETY — — — — — — — 1
Les principaux personnages de ce film sont Mischa Auer, Mary Boland et Edward Everett Horton. C'est une très plaisante comédie qui nous raconte les aventures de six garçonnets, impliqués dans une mauvaise histoire, mais qui finissent par prouver leur innocence.

"Cinéma de Paris"

UN DE LA MONTAGNE — — — — 1*
Jacques, mis à l'index par tout le village parce qu'on le soupçonne d'avoir détourné le testament de son père adoptif, est un guide excellent et un alpiniste exceptionnel. On l'accuse bientôt d'avoir fait basculer dans le vide un juge d'instruction au cours d'une ascension. Il se réhabilitera en sauvant son rival, le fils Matieu, au péril de sa vie.
Les amateurs de belles photographies en montagne aimeront ce film, tourné dans le majestueux décor de l'Oberland bernois. Cette pellicule est nourrie de passages tragiques et, ce qui ne gâte rien, se double d'une documentaire véritable.
Des interprètes du calibre de SIMONNE BOURDAU, de GUSTAVE DIESSEL, de MAXIMILIENNE et de MARCEL VIBERT sont bien propres à donner tout son sens à la production.

MON PERE ET MON PAPA — — — 1*
Comédie sentimentale d'après la pièce de Fernand Wicheler et Loïc le Gouriadec : Marie-Rose. Interprètes : JULES BERRY, CHRYSTEL OB, GUSTAVE LIBEAU, BLANCHE MONTEL, ALICE TISSOT, PAUL VARLET.
M. Levaillant, qui ne s'est jamais occupé de sa fille, Marie-Rose, âgée de 20 ans et élevée par un brave homme d'horticulteur, M. Vandenbrook, décide de la reprendre auprès de lui. Marie-Rose s'aperçoit que sa belle-mère, la jeune femme de son père, flirte avec le cousin Gontran. Celui-ci est maintenant attiré par Marie-Rose, mais la jeune fille a déjà donné son coeur à un jeune homme de bonne famille, Lucien, que des revers de fortune ont obligé à accepter la place de chauffeur chez M. Levaillant. Tout s'arrangera. Gontran partira pour le Congo et Marie-Rose épousera Lucien.

"Empire"

THREE CHEERS FOR THE IRISH — 1
Pellicule cinématographique dont les vedettes sont Priscilla Lane, Dennis Morgan et Alan Hale. Un léger humour dans la situation des personnages et dans le dialogue rend cette production plaisante. Le film tend à nous révéler la mentalité du peuple irlandais. C'est l'histoire d'un brave agent de police entraîné dans la politique par sa fille qui place ainsi son père dans certaines situations embarrassantes...

DEAD END KIDS ON DRESS PARADE — — — — 1
Film dans lequel on voit évoluer, dans le cadre d'une école militaire, le groupe de jeunes artistes célèbres par l'interprétation de plusieurs films, comme Léo Gorcey, Billy Halop, Gabriel Dell, Hantz Hall, Bobby Kordan.

Français

LUNE DE MIEL — — — — — — — 1
Comédie sentimentale de René Pujol. Principaux personnages : Préjean, Oudart, Janine Merrey, Charpin, Sinoël. Quelques scènes bien cadencées. Préjean est plein d'entrain. La conduite de quelques personnages est répréhensible, mais le comique de la scène atténue ce défaut de la production.

BABES IN ARMS — — — — — — — 1*
Film vraiment intéressant et dont l'interprétation est merveilleuse, en particulier celle de MICKEY ROONEY et de JUDY GARLAND. Cette production est vraiment complète, en ce sens qu'elle réunit des éléments devant nécessairement satisfaire tous les goûts; des scènes très touchantes et propres à faire pleurer, d'autres qui provoquent un rire abondant, des scènes musicales et des scènes pleines de jeunesse.

"Impérial"

NINOTCHKA — — — — — — — — 1*
Beau film qui plaira aux personnes cultivées. Greta Garbo y remplit, pour la première fois de sa vie, un rôle comique. Film anti-communiste.

SMASHING THE MONEY RING — — 1

"Princess"

THE GREAT VICTOR HERBERT — — 1

FORGOTTEN WOMEN — — — — — — 1

"Rialto"

LE HEROS DE LA MARNE — — — 2*
Un film de guerre rempli de nobles sentiments, un film à la gloire du Français, celui qui a du courage et qui sait mourir pour une cause valable, voilà ce que contient en bref LE HEROS DE LA MARNE.
L'action nous transporte dans un petit village se mirant dans les eaux de la Marne, en août 1914, à l'heure des récoltes. Bientôt, la guerre éclate. RAIMU et sa femme (GERMAINE DERMOZ) voient partir leurs fils. L'un d'eux laisse une amie (Jacqueline Porel), à qui le père a interdit l'entrée de la maison, parce qu'il la croit indigne. L'un des fils sera tué au front, le père ira le remplacer et apprendra que la jeune personne qu'il méprisait s'est haussée au niveau de l'héroïsme en accomplissant une mission périlleuse. Alors, il la recevra et consentira à son mariage avec l'un de ses fils.

INDIANAPOLIS SPEEDWAY — — — 2
Courses d'automobiles. Accidents. Morts. Le conflit de deux frères n'est pas édifiant.
En vedette : PAT O'BRIEN, JOHN PAYNE et ANN SHERIDAN.

"Victoria"

LA PISTE DU SUD — — — — — — 1
Drame d'aventures. Auteur : d'après un roman de O. P. Gilbert. Réalisateur: Pierre Billon. Interprètes : Albert Préjean, Pierre Renoir, Jean-Louis Barrault, Ketti Gallian, René Lefèvre, Jacques Baumer. Production : Christian Stengal. Pour public averti.
SCENARIO. — Dans un poste saharien, le lieutenant Nault, chargé par le gouvernement Français de l'application de la Loi, apprend que Marchand, un fournisseur d'essence, a été assassiné. Irène Marchand, la veuve du défunt et son héritière, arrive au poste pour continuer le commerce de son mari. Ce dernier avait un associé, un halluciné souffrant de la manie de persécution et sujet à d'incessantes attaques de paludisme. C'est lui qui a fait assassiner Marchand par jalousie: sans la connaître, il aimait la femme de Marchand. Etouffé par le remords et sur le point de mourir, il avouera son crime.

LE CLUB DES FADAS — — — — — 1
Comédie de E. Couzinet. Vedettes : Charpin, Robert, Vattier, Dullac. Histoire d'un club fondé par quelques citoyens plaisantins qui désirent créer de la bonne humeur. Galéjade sans portée réelle. Rôle généralement sympathique et toujours correct d'un prêtre. Comme le dénouement bénéficie de circonstances atténuantes et que le film comporte plus de galéjades que des mensonges, cette production peut être cotée bonne.

LEVIS

"Académie de Musique"

LA SOEUR BLANCHE — — — — — 1*
Ramuntcho demeure avec sa mère dans un village basque. Une jeune fille du nom de Gracieuse aime Ramuntcho, malgré l'interdiction de ses parents. Le jeune homme fait partie d'une équipe de contrebandiers. Il est compromis dans une affaire et ses amis lui font quitter le pays. Ramuntcho s'en va faire son service militaire. Pendant ce temps, la mère de Gracieuse rend à celle-ci la vie intolérable. La jeune fille s'enferme au couvent pour attendre le retour de son fiancé. Mais là, la prière et les conseils agissent sur son âme. Et comme elle ne reçoit plus de lettres de son fiancé, elle prend le voile. Ramuntcho revient au pays et veut revoir sa fiancée, qui ne veut pas sortir du couvent. Mais les supérieures de Gracieuse voyant son chagrin, comprennent que sa vraie vocation n'est pas la vie religieuse et lui permettent de sortir du couvent, avant le renouvellement de ses voeux. Gracieuse devient une bonne épouse pour Ramuntcho. Interprètes : LOUIS JOUVET, MADELEINE OZERAY, JACQUES EDWIN, etc. Oeuvre de grande classe. Belles scènes religieuses.

"Cinéma de Lévis"

DODGE CITY — — — — — — — — 1
Réalisation en technicolor dont les vedettes sont Errol Flynn et Olivia de Haviland. Le scénario de cette production est basé sur l'histoire de la petite ville de Dodge City, dans l'Etat du Kansas. La scène se déroule vers 1870, alors que Dodge City était le centre de l'élevage des bestiaux dans l'ouest américain. Le décor brut et les moeurs primitives de l'ouest américain au temps des pionniers sont évoqués avec succès dans cette pellicule.

SHAWINIGAN

Roxy

GRAND'PERE — — — — — — — — 1*
Un employé des champs de courses, surnommé "Grand-Père", doit envoyer sa petite fille Jacotte dans une maison de repos, à la campagne. La directrice, Mme Mercourt, par sa bonté, a vite gagné le coeur de sa jeune pensionnaire. Mais il y a parmi les enfants une certaine Germaine, au caractère rebelle, qui, malgré toutes les prévenances, jalouse ses compagnes. Un jour de réception, Germaine dérobe un bijou et laisse croire que Jacotte est la coupable. Celle-ci, affolée, s'enfuit dans la nuit; on la retrouve évanouie sous l'orage. Comprenant la malfaisance de son geste, Germaine avoue à Mme Mercourt son larcin et promet de devenir une bonne petite fille. Mme Mercourt est récompensée de son dévouement. Interprètes : LARQUEY, JACOTTE, JOSSELINE GAEL, C. FONTENAY, JEAN CHEVRIER.
Film de bonne santé. Photo belle. Mise en scène variée et de bon aloi. L'ensemble de la distribution est excellente.

Y Songez-Vous?

"Le cinéma va devenir le plus grand et efficace moyen d'influence, plus efficace encore que la presse, car c'est un fait constant que certains films ont été vus par plusieurs millions de spectateurs.

S. S. PIE XII,
(alors Cardinal PACELLI, dans une lettre sur le cinéma)

L'HORAIRE DES PROGRAMMES

CAMBRAI. — "The Monster Walks" à 1 h., 4 h. 15, 7 h. et 10 h. 15. "The Warning" à 3 h. 05 et 9 h. 05. Vaudeville à 3 h. 40 et 9 h. 40. "The Covered Trailer" à 2 h. et 8 h.

CANADIEN. — "Le Roman d'un Tricheur" à 1 h., 4 h. 01, 7 h. et 10 h. 01. "Un Main a Frappé" à 2 h. 36 et 8 h. 36. Annonces à 2 h. 16 et 8 h. 16. Actualités à 2 h. 26 et 8 h. 26. Demain : "Roman d'un Tricheur" à 1 h., 4 h. 01, 7 h. 02 et 10 h. 03. "Une Main a Frappé" à 2 h. 36, 5 h. 37 et 8 h. 38. Annonces à 2 h. 16, 5 h. 17 et 8 h. 18. Actualités à 2 h. 26, 5 h. 27 et 8 h. 28.

CAPITOL. — Représentation à 2 h. et 2 h. 35, 7 h. et 8 h. 35. "My Favorite Wife" (88 minutes), à 2 h. 55, 7 h. 05 et 9 h. 30.

CARTIER. — "Little Tough Guys in Society" à 2 h. 25, 7 h. et 10 h. "Elizabeth and Essex" à 3 h. 25 et 8 h. 25.

C. DE PARIS. — "Mon Père et mon Papa" à 12 h. 45, 3 h. 57, 6 h. 48 et 9 h. 57. "Un de la Montagne" à 2 h. 23 et 8 h. 23.

EMPIRE. — Représentation continue, de 1 h. à 11 h. 10 p.m. "Dead End Kids on Dress Parade" à 1 h., 4 h., 7 h. et 10 h. "Three Cheers for the Irish" à 2 h. 05, 5 h. 05 et 8 h. 15. Nouvelles à 3 h. 50, 6 h. 45 et 9 h. 45.

FRANÇAIS. — "Lune de Miel" à 1 h. 30, 7 h. 15 et 10 h. 30. Nouvelles à 2 h. 50 et 8 h. 35. "Babes in Arms" à 3 h. 10 et 9 h.

RIALTO. — "Le Héros de la Marne" à 2 h. 25 et 8 h. 30. "Indianapolis Speedway" à 4 h., 6 h. 45 et 10 h. Nouvelles à 2 h. et 8 h.

VICTORIA. — "La Piste du Sud" à 12 h. 45, 3 h. 50, 6 h. 50 et 10 h. "Le Club des Fadas" à 2 h. 30, 5 h. 30 et 8 h. 40. Nouvelles à 2 h. 25 et 8 h. 30.

ACADEMIE DE MUSIQUE. — "La Soeur Blanche" à 1 h. 45 et 8 h. 15.

C. DE LEVIS. — Nouvelles à 7 h. 45 et 10 h. "Popeye" à 7 h. 55 et 10 h. 10. "Hawk of Wilderness" à 8 h. 05 et 10 h. 20. "Dodge City" à 7 h. et 9 h. 20.

Grand bingo à St-Malo

Lundi, le 10 juin, à 8 h. 45, grande soirée de bingo au profit de l'Assistance Maternelle; l'admission est de 0.25 et donne droit à 40 tours de bingo et à un magnifique prix de présence (3 lampes de chambre à coucher). Il y aura des prix d'une grande nouveauté, tels que parapluies en célophane, imperméables pour dames, bas de soie chiffon, en boîte de 3 paires, etc., etc. Venez en foule encourager une oeuvre qui a tant fait pour les pauvres. Service rapide garanti; la soirée commencera à 8 h. 45 précises pour finir vers 10 heures. C'est à cette soirée qu'on fera le tirage d'un radio dernier modèle, d'une montre-bracelet, 17 pierres, d'une parure de chambre et de 9 autres prix.

AMUSEMENTS

VICTORIA
Albert PREJEAN, Pierre RENOIR
Ketti GALLIAN, dans
"LA PISTE DU SUD"
en programme double avec
CHARPIN, Alida ROUFFE — dans
"LE CLUB DES FADAS"

CINEMA PARIS
Simone BOURDAY, Léon BELIERES, Jean TOULOUT — dans
"UN DE LA MONTAGNE"
en programme double avec
Blanche MONTEL, Jules BERRY
Gustave LIBEAU — dans
"MON PERE ET MON PAPA"

CANADIEN
Sacha GUITRY, Jacqueline DELUBAC — dans —
"LE ROMAN D'UN TRICHEUR"
en programme double avec
Jeanne BOITEL, Lucien GALAS
Pierre LARQUEY — dans
"UNE MAIN A FRAPPE"

EMPIRE Avant 4 h. .21 t. .04 / Après 4 h. .35 t. .05
Priscilla Lane / Thomas Mitchell / 3 CHEERS FOR THE IRISH
THE DEAD END KIDS ON DRESS PARADE / Sujets courts
Rep. continue : 1 à 11 hres

C'est ce soir qu'a lieu l'ouverture de la grande fête champêtre à St-Sacrement

Les Pères du Très Saint-Sacrement sont à Québec depuis 25 ans. De grandes fêtes célébreront cet important anniversaire. Elles auront lieu surtout à l'automne. Un avant-goût sera pourtant accordé sous peu aux paroissiens et aux nombreux amis de cette méritante communauté, nous voulons parler de la **fête champêtre** qui commencera le lundi, 10 juin, à 8 heures p. m., pour se continuer chaque soir jusqu'au samedi, 15 juin.

Tout Québec s'y donnera rendez-vous. Il y aura de la lumière, de la joie, des amusements variés, modernes, de la musique, des chansons, du rire, des mets savoureux, des liqueurs rafraîchissantes et des jeunes gens pleins d'entrain, de gracieuses jeunes filles, pour distribuer à larges mains ou d'une voix vibrante ces aliments de l'esprit, du coeur et . . . de l'estomac.

On est à préparer activement cette fête champêtre dont les péripéties se dérouleront sur le terrain de la patinoire locale. Les recettes de ces soirées seront consacrées à la restauration du choeur du temple de l'adoration perpétuelle où se déploieront, à l'automne, de grandioses cérémonies.

Nouvelles de Sherbrooke

TRIPLE ARRESTATION

Sherbrooke, 10. — La Gendarmerie canadienne a arrêté à Mansonville, vendredi matin, trois Allemands dont deux seraient de Montréal et un de la région des Cantons de l'Est. La Gendarmerie a refusé de donner des renseignements. Les trois prévenus revenaient des Etats-Unis au moment de leur arrestation.

RECENSEMENT

Sherbrooke, 10. — Le maire Joseph Labrecque annonce que la ville fait actuellement le recensement des sans-travail dans le but de déterminer la nature du travail auquel chacun peut-être affecté. La ville veut permettre aux industries de trouver sur place la main d'oeuvre nécessaire.

AU SEMINAIRE

Sherbrooke, 10. — L'année scolaire tire à sa fin au séminaire Saint-Charles-Borromée 22 finissants subiront les épreuves du baccalauréat, les 17, 18 et 19 juin. En rhétorique les candidats sont au nombre de 29. On compte 14 finissants au cours commercial.

Le chanoine Victor Vincent, en philosophie, et l'abbé Maurice O'Bready, en rhétorique, représenteront le séminaire de Sherbrooke dans la correction des épreuves du baccalauréat.

ACCUSE D'INCENDIAT

Sherbrooke, 10. — Charles Landry, de Magog, est accusé d'avoir incendié son garage le 4 octobre 1937, et de s'être fait indemniser par une compagnie d'assurance pour des marchandises qui n'étaient pas dans la bâtisse incendiée. Le magistrat Couture entend la cause. L'inculpé a choisi un procès expéditif.

ACCIDENT

Sherbrooke, 10. — M. Joseph Denault, 58 ans, domicilié à 64, rue Saint-Henri, a été frappé par une automobile sur le chemin de Lennoxville, vendredi soir. La victime a été conduite à l'hôpital. Elle ne serait pas en danger.

FABRIQUE DE LAMES

Sherbrooke, 10. — 10. — M. J.-D. Nadeau, de Saint-Ephrem de Beauce, vient de faire incorporer à Ottawa la compagnie "Best Blades (Canada) Limited" avec un capital de 1,000 actions sans valeur au pair. La compagnie opérera à Sherbrooke. Les autres officiers de la compagnie sont : M. A. Brault, de Montréal, vice-président ; M. Alphonse Genest, de Sherbrooke, trésorier ; MM. Gustave Grenier, de Plessisville, et C. de L. Mignault, de Sherbrooke.

Le mois du S.-Coeur

ONZIEME JOUR

LE COEUR DE JESUS ET JUDAS

Le coeur du bon Maître ne devait pas rencontrer la reconnaissance et l'affection dans le coeur de tous ses disciples: l'un des douze devait le trahir. Il nous est facile de comprendre l'amère tristesse du Sauveur lorsque, au sortir de sa longue et douloureuse agonie au jardin des oliviers, il reçut le baiser de Judas. En face du disciple ingrat et méchant, qui ose le livrer à ses ennemis par le signe même de l'amitié, Jésus s'oublie lui-même; il ne songe qu'à ramener au repentir une âme qui va se perdre. Ecoutez le dernier effort de son coeur attristé: "Mon ami, dans quel dessein es-tu venu? Judas, tu trahis le Fils de l'homme par un baiser!" Qui donc n'eut cédé à des reproches si tendres, à des avances si généreuses? Il fallait pour y résister le coeur de Judas. Quel contraste frappant entre ces deux coeurs! Il y a autant de sincérité et d'affection dans les paroles de Jésus qu'il y a de monstrueuse perfidie dans celles du traître. Le bon Sauveur aime encore ce misérable, il voudrait à tout prix le sauver, prêt à lui pardonner comme à tous ses bourreaux. Pendant trois années, Jésus a vécu en compagnie de celui dont il connaissait l'âme basse et cupide; il lui a témoigné sa confiance et son amitié, lui faisant entendre de nombreux avertissements. Faut-il nous étonner qu'il soit allé jusqu'au bout dans la voie du crime, celui qui a pu, sans frémir, entendre les gémissements de tristesse du coeur de Jésus, à la dernière Cène?

EXEMPLE

Pendant les exercices d'une mission qu'il prêchait avec succès, un missionnaire apprit qu'un franc-maçon très hostile était dangereusement malade. Il conseilla de placer tout près du lit du malade, mais sans rien dire, un tableau du Sacré-Coeur. Le conseil fut religieusement suivi. Au bout de deux ou trois jours le malade fut surpris à murmurer tout bas quelques prières. Etonnée et pleine de confiance, son épouse se risque à lui offrir la visite du prêtre. Cette proposition est aussitôt acceptée, et, à la seconde entrevue, le farouche franc-maçon ouvrit son coeur à l'envoyé du Coeur de Jésus, et reçut les derniers sacrements avec une grande piété.

BOUQUET SPIRITUEL

L'ingratitude est l'ennemie de l'âme; elle blesse tous ses intérêts; elle lui ôte tous les biens qu'elle avait acquis, et l'empêche d'en acquérir de nouveaux; c'est un vent chaud et brûlant qui dessèche les sources de la piété, les ruisseaux de la miséricorde et les torrents de la grâce.

(S. BERNARD).

CENTENAIRE DE STE - MARGUERITE DE DORCHESTER

Grand bingo, 25 tours pour 25 sous, lundi, le 10 juin à 8 h. 30 (heure solaire).

SERVICES SPECIAUX

($1.00) P. FERLAND ($1.00)
TEINTURIER-NETTOYEUR EXPERT — Seule véritable Maison d'un Ton Plus Clair, offre son nettoyage scientifique, prix populaire, $1.00 pour robes unies, complets 3 morceaux, paletots printemps, etc. Teinture faite par véritables Experts. P. FERLAND, 155-159, DU PONT, Tél. : 4-3531.
11033—7-6 (26 fs) S.S.

Dr DONAT ROY
CHIRURGIEN-DENTISTE. — Anesthésie au gaz. Bureau 9 h. à midi et 2 h. à 5 h. p.m. Soir: lundi, mercredi, vendredi 7 h. à 8½ h.
173, 3e Avenue, Limoilou
Tél. : 4-1232 — Rés. : 8202
10977—4-6 (26 fs) S.S.

AU SALON FLEURI ENRG
362, St-Joseph, Tél. : 5068
Fleurs naturelles et artificielles pour toutes occasions
Mme C. BLANCHET, Prop.
Tél. : 4-3021
10414—18-5 (26 fs) S.S.

PRURIT ANAL
TRAITEMENT AMBULATOIRE au bureau seulement. Détails sur demande.
Dr L.-G. PERRIN
24, du Pont, Québec
10228—14-5 (26 fs) S.S.

DELWAIDE & GOFFIN
Nous avons au delà de 100 nouveaux modèles, faits en hiver, que nous vendons bon marché.
Tél. : 3-4390
1365 St-Vallier QUEBEC
12 du Havre CHICOUTIMI
11028—5-6 (26 fs) S.S.

ALINE PATRY Enr.

SPECIALITES pour enfants manteaux chapeaux, robes. Une visite est sollicitée: 53, RUE DE LA COURONNE, Québec.
Tél. : 4-1948.
10217 — 13 - 5 (lun. ven. sam. au 12-7) S.S.

NOUS GARDONS CHOIX immense manteaux de fourrure dans tous les styles et prix. Confectionnons manteaux sur mesures sans qu'il en coûte plus cher. Aussi réparations à prix raisonnables. ARTHUR JOBIN, ENR., 147, ST-JOSEPH. Tél. : 9916 (au-dessus du 5-10-15 Woolworth).
10415—18-5 (Sam. lun. mer. au 15-7) S.S.

Des opinions fausses suffisamment répétées finissent par être tenues pour des vérités simplement parce que personne ne cherche à en vérifier la justesse.
Gustave LEBON

NAISSANCES

GIGUERE. — M. et Mme Gérard Giguère, née Annette Normand, font part à leurs parents et amis de la naissance d'une fille, née le 1 juin, à l'hôpital St-François d'Assise, et baptisée le 5, sous les prénoms de Marie-Annette-Louise.
Parrain et marraine : M. et Mme Armand Normand, grands-parents de l'enfant.
Porteuse : Mlle Simonne Normand, tante de l'enfant.
11138—10-6 (1 fs)

Une messe est dite chaque jour pour les bienfaiteurs, les abonnés à l'"Action Catholique", et leurs parents défunts.

DECES

Parents et amis sont priés d'assister aux funérailles sans autre invitation.

BLAIS. — A Québec, le 7 juin 1940, à l'âge de 75 ans et un mois, est décédée dame Cléophée Carbonneau, épouse de feu Jules Blais.
Les funérailles auront lieu mercredi matin, à 10 heures (heure solaire).
Départ de la maison mortuaire, chez son fils, M. Rosario Blais, 74, rue Fraser, à 9 heures, pour l'église St-Dominique, où un libera sera chanté, et de là à l'église de Berthier, cté Montmagny.
11196—10-6 (2 fs)

DUSSAULT. — A Québec, le 8 juin 1940, à l'âge de 19 ans et 8 mois, est décédée Mlle Jacqueline, fille bien-aimée de M. Roméo Dussault et de dame Irma Pépin.
Les funérailles auront lieu mardi à 8 heures.
Départ de la maison mortuaire, 40½, avenue François Ier, à 7 h. 45, pour l'église St-Zéphirin de Stadacona et de là au cimetière St-Charles.
11199—10-6 (1 fs)

McQUAID. — A l'hôpital Ste-Anne, le 8 juin 1940, à l'âge de 54 ans, est décédé M. George McQuaid, époux de dame Cécile Grenier.
Les funérailles auront lieu mardi à 8 heures, en l'église St-Patrice, Grande-Allée.
Départ du salon mortuaire d'Adélard Lépine, 42, chemin Ste-Foy.
L'inhumation aura lieu au cimetière de Plessisville.
11176—8-6 (2 fs)

PICHER. — A l'Ange-Gardien, le 10 juin 1940, à l'âge de 73 ans, est décédé M. l'abbé Ludger Picher, curé de l'Ange-Gardien.
La translation des restes aura lieu mercredi à 4 heures.
Départ du presbytère à 3 h. 50, pour l'église de l'Ange-Gardien.
Les funérailles auront lieu jeudi à 9 heures et l'inhumation se fera dans la crypte de l'église.
11197—10-6 (3 fs)

PLAMONDON. — A Québec, le 9 juin 1940, à l'âge de 80 ans, est décédée dame Amanda Légaré, épouse de feu Edmond Plamondon, voiturier.
Les funérailles auront lieu mercredi matin à 9 heures.
Départ de la maison mortuaire, chez son fils, M. J.-Antonio Plamondon, voyageur de commerce, 100, rue St-Amable, à 8 h. 45, pour l'église St-Coeur de Marie et de là au cimetière de Ste-Foy.
11201—10-6 (2 fs)

ST-PIERRE. — A Québec, le 9 juin 1940, à l'âge de 63 ans, est décédé Dr J.-Ovide St-Pierre, régistrateur à St-Raphaël, cté Bellechasse, époux de dame Marie-Anna Montmagny.
Les funérailles auront lieu mercredi, à 10 heures (heure solaire).
Départ de la maison mortuaire, St-Raphaël, à 9 h. 50, pour l'église de St-Raphaël et de là au cimetière Belmont à Québec.
11198—10-6 (2 fs)

Cartes de Remerciements pour Sympathies et Souvenirs Mortuaires
L'Imprimerie de l'"Action Catholique", fait une spécialité dans ces imprimés. Liste de prix et modèles fournis avec plaisir sur demande. Téléphone : 2-4771.

GRAND'MESSE

POULIOT. — Mercredi, le 12 juin, à 7 heures, en la basilique-cathédrale, sera chantée une grand'messe pour les âmes, à l'occasion du 2e anniversaire de la mort de M. J.-Alphonse Pouliot, recommandée par son épouse, née Marie-Rose-de-Lima Trépanier.
11181—10-6 (1 fs)

Remerciements

Remerciements pour faveur obtenue par l'intercession de monsieur le chan. Bernier.
Mlle Exilia Doyon.
11191—10-6 (1 fs)

St-Jean-Baptiste

MESSES DE LUNDI — 6 h. 30, pour dame Ferdinand Jobin; 7 h., service anniversaire de Délia Langlois; 8 h., service d'Union de Prières de dame Alfred Dorval.

MESSES DE MARDI. — 6 h. 15, en l'honneur de saint Joseph; 7 h., pour Delphis Bussières; 8 h., pour dame Philéas Gauvin; 9 h., service de dame Julien Rousseau (Noëlla Gaudreau dit Dufour), décédée à l'hôpital Saint-François d'Assise, à l'âge de 26 ans et cinq mois.

PELERINAGE. — Le pèlerinage annuel à Sainte-Anne-de-Beaupré, aura lieu le dimanche 21 juillet. Il est à espérer que la paroisse la plus populeuse de la ville aura le plus grand nombre de pèlerins.

POUR LES PERES BLANCS. — Le Père J. Bolduc, supérieur de la procure des Pères Blancs, a donné le sermon aux messes, hier. Il a fait un appel en faveur de leurs missionnaires.

BINGO EXCEPTIONNEL

Jeudi soir, à la Tour, 22, rue Mgr-Gauvreau, l'Oeuvre des Vendeurs de Journaux poursuivra sa série de bingos. Celui de jeudi est tout à fait exceptionnel. En plus des magnifiques prix on pourra gagner 2 renards argentés d'une superbe valeur et un radio De Forest-Crosley.

L'assistance augmente chaque jeudi à la Tour, on peut s'y rendre sans crainte de ne pouvoir y trouver place, cette salle peut contenir 1,600 personnes.

A part les deux spéciaux mentionnés plus haut, il y a quantité de prix de toutes sortes : couvertes, lampes, serviettes, etc., etc., sans oublier les serins qui semblent devenir de plus en plus populaires.

40 tours pour 25 cts.
Tours gratis et prix de présence.

Communiqué.

"Une chambre de Commerce des Jeunes est nécessaire à une ville.

CHARLIE CHAN 534 — par Alfred Andriola

LES AVENTURES DE LAGARDERE

Tiré de l'oeuvre de Paul Féval "LE BOSSU."

Adaptation et Illustrations de Madame **Odette Vincent**

Tous droits réservés.

L'instant d'après, un petit homme noir longea la rue du Chantre et arriva au Palais-Royal, frappa à une petite porte qui donnait accès dans la partie des bâtiments appelés "les appartements privés de Monsieur". C'était là que Philippe d'Orléans, Régent de France, avait son cabinet de travail. Le bossu trouva au seuil du cabinet un seul valet de chambre qui l'introduisit.

C'est vous qui m'avez écrit d'Espagne, de Bruxelles et de Paris?
— Non monseigneur, dit le bossu respectueusement.
Le Régent lui jeta un coup d'oeil": Il m'étonnait que vous fussiez ce Lagardère, murmura-t-il...
Monsieur de Lagardère, reprit-il tout en écrivant n'avait point commis de ces fautes qu'on ne puisse pardonner; sa grâce sera enregistrée demain et voici son sauf-conduit.

Le bossu avança la main et dit: "Monsieur de Lagardère avait juré de venger Nevers. Au moment où il emportait la petite fille du duc, il avait dit aux assassins: "Vous mourrez tous de ma main!" Ils étaient neuf, sept sont morts, le 8ième est un valet, le 9ième est le maître. Il faut que cet homme! meure. Si votre Altesse ne veut pas du bourreau, on donnera une épée à cet homme et cela regardera M. de Lagardère. Le Régent lui remit le parchemin.

ALBERT TRUC 129 — L'ECRITURE SUR LE MUR — par Edwin Balmer et Philip Wylie

Photographie prise lors des noces d'argent du curé de l'Enfant-Jésus, l'abbé Jules Turcotte

● Photographie prise, hier, à l'Enfant-Jésus-de-la-Beauce, à l'occasion des noces d'argent sacerdotales de M. le curé Jules Turcotte. Aux côtés du jubilaire, on remarque Mgr J.-E. Feuiltault, P.D. MM. les abbés Sauveur Turcotte, Odilon Blanchet, Chs-Eugène Cliche, Joseph Houde, Herménégilde, Martel, Alfred Simard, Chs-Henri Paradis, le R. P. Rodolphe Pomerleau, O.M.I., MM. les abbés Philippe Kelly, Emile Tardif, G. Lefebvre, J. Diament, Maurice Brown, Eugène Gagnon, Adrien Cloutier, V. Jacques, H. Giguère, etc., ses parents : MM. C.-A. Turcotte, Francis Turcotte, Adélard Turcotte, M. et Mme Raoul Armand, le Dr Frappier et son épouse, M. et Mme Raymond Dubé, M. et Mme Zicas, MM. Jules et Roland Armand, Mlle Henriette Armand, les maires Wilfrid Cliche et Romulus Poulin, etc., etc.
(Photo Turcotte et Gousse)

Calendrier

LUNDI, 10 JUIN 1940

Aujourd'hui :
Ste-Marguerite, reine d'Ecosse
DEMAIN
S. Barnabé, apôtre
QUARANTE-HEURES
S. Henri

SOLEIL : Lever : 4.12 — Coucher : 7.47
LUNE : Lever : 9.01 — Coucher : 11.18

LES MAREES DE DEMAIN (H.S.)
Hautes : 9.31 a.m. — 10.21 p.m.
Basses : 4.39 a.m. — 5.27 p.m.

LUNES DU MOIS
Nouv. lune, le 5, à 8 h. 5 m. du soir
Prem. quart, le 12, à 8 h. 59 m. du soir
Pleine lune, le 19 à 6 h. 2 m. du soir
Der. quart, le 27, à 1 h. 13 m. du soir

Température

Partiellement nuageux aujourd'hui et demain avec orages électriques dispersés. Devant un peu plus chaud. Vent du sud-ouest.

Aujourd'hui

Radio-jeciste: causerie de Mlle Florence Joly à l'occasion de la semaine de propagande de la Jeunesse Ouvrière Catholique, au poste CHRC, à 7 h. Sujet: "Histoire de la J.O.C. canadienne".

St-Fidèle: assemblée de la Ligue des Citoyens de St-Fidèle, à la salle paroissiale, à 8 h.

Syndicats catholiques: assemblée du conseil de construction, de la section des machinistes de l'U.P.T., C., du Syndicat de l'industrie de la fourrure, du Syndicat des employés barbiers-coiffeurs, à 17, rue Caron, à 8 h.

Pour les réfugiés belges: causerie de M. G. L'Hoir, industriel belge de retour de Belgique, au poste CBV, à 7 h. 15 et causerie du R. P. Henri Schelpe, S.J., au poste CHRC, à 9 h., en faveur du fonds de secours aux réfugiés belges.

Fête champêtre à St-Sacrement

Les Pères du T. S. Sacrement fêtent cette année le 25ième anniversaire de leur arrivée au pays par de grandes cérémonies qui auront lieu à l'automne. Les nombreux amis et les paroissiens des Pères n'ont pas voulu attendre aussi longtemps pour célébrer dignement cet événement. La brillante fête champêtre qui commence ce soir et se déroulera chaque soir de la semaine attirera sans doute la population québecoise heureuse de participer dans un décor magnifique à cette célébration en plein air. Il y aura musique, jeu, 2 restaurants, bingo, d'innombrables et très riches cadeaux : chesterfield, radio, bicyclettes, etc. Bref, cette fête champêtre sera le rendez-vous de ceux et celles qui veulent s'amuser sainement en participant à une oeuvre excellente.

Feu l'abbé Picher

Monsieur l'abbé Ludger Picher, V.F., curé de L'Ange-Gardien, décédé en son presbytère, lundi matin, le 10 juin, à l'âge de 72 ans et deux mois, était membre de la congrégation de la Sainte Vierge du Petit Séminaire de Québec et de la Société ecclésiastique de Saint-Joseph.

Le secrétaire.

Archevêché de Québec,
le 10 juin 1940.

Nouveauté

Artisans du Québec

M. Jean-Marie Gauvreau consacre au labeur et à la conscience de quelques artisans du Québec, un volume de belle présentation, avec 80 illustrations en hors-texte, 220 pages. Prix : 1.00, par poste 1.10. La Librairie de l'"Action Catholique", Québec.

Les opérations de la guerre

Procurez-vous une bonne carte géographique pour suivre les opérations de la guerre. Prix : $0.85 par la poste. La Librairie de l'"Action Catholique", Québec.

Nouveauté

L'amour et les chrétiens

Quelques réponses à la question : l'amour est-il un péché ? Radiocauseries du R. P. Desmarais, O.P. Un volume de 200 pages, $0.50, par la poste 0.55. La Librairie de l'"Action Catholique", Québec.

L'organisation de la défense passive dans la province

La province est maintenant entièrement protégée.— Rapport du comité que dirige M. J. Gordon Ross.— Il n'est pas encore question d'obscuration.

PLUSIEURS ORGANISMES

Québec a sa défense passive. La province entière est désormais protégée par ce nouveau système de prévention que les Parisiens ont popularisé sous ce nom de défense passive. Dans notre ville, le capitaine A.-S. Bigaouette, directeur de la Sûreté municipale, est à la tête du comité de protection civile du district urbain de Québec. A Montréal, c'est au capitaine Charles Barnes, sous-directeur de la Sûreté municipale de la métropole, qu'on a confié la direction du comité de protection civile du district urbain de Montréal. Au-dessus, on trouve un comité provincial que dirige M. J.-Gordon Ross, financier de Québec, que le gouvernement provincial, à la demande du gouvernement fédéral, a désigné à ce poste. M. Ross que nous avons rencontré hier publie aujourd'hui un long rapport du travail effectué à date par le comité provincial et par les comités de districts urbains.

Voici d'abord l'organisation de la défense passive dans le pays : le gouvernement fédéral, par l'entremise du ministère des Pensions et de la Santé nationale, a nommé un directeur de la défense passive contre les raids aériens. En même temps, on demandait aux provinces de Québec, de la Nouvelle-Ecosse, du Nouveau-Brunswick et de la Colombie Canadienne de nommer chacune un directeur provincial. A Québec, ce fut M. Ross. On choisit le nom de comité de protection civile pour désigner l'organisme qu'il préside. M. Ross reconnait avec plaisir qu'il a reçu toute la collaboration voulue du premier ministre, des membres du cabinet, du chef de cabinet du premier ministre, le lt-col. J.-L. Boulanger, et du sous-directeur et aviseur technique du comité de protection civile, le colonel J.-A. Dansereau. Le district urbain de Montréal comprend toute l'île de Montréal et le district urbain de Québec comprend toute la région dans un rayon de 10 milles.

Le comité provincial se compose du commandant E.-L. Armstrong, de la Marine canadienne ; du cap Chs Barnes, sous-directeur de la Sûreté municipale de Montréal; du major W.-E. Baxter, représentant les quartiers généraux du district militaire No 4 de Montréal; du capitaine A.-S. Bigaouette, directeur de la Sûreté municipale de Québec; du lieut-col. Jos.-L. Boulanger, chef de cabinet du premier ministre; de M. Jean-Marie Bureau, représentant la Fédération des Scouts catholiques de la province; du major A.-H.Coates, représentant la Brigade Ambulancière St-Jean; le capitaine R.-L. Desmond, de la "Shawinigan Water & Power Co. Ltd", représentant les compagnies d'utilités publiques; M. Victor Doré, surintendant de l'Instruction publique; le lieut-col. Arthur Gaboury, représentant de l'Association Ambulancière St-Jean; le lieut-col. H.-R. Gagnon, représentant de la Gendarmerie canadienne; le major-général W.-W.-P. Godsome, représentant de la Croix-Rouge; le major R. Girard, représentant des quartiers-généraux du district militaire No 5 de Québec; le Dr Jean Grégoire, sous-ministre de la Santé; M. Henri Kieffer, I.F., représentant du ministère des Terres et Forêts; le lieut-col. Léon Lambert, commissaire général adjoint de la Sûreté provinciale; le Dr W.-P. Percival, représentant du comité protestant de l'Instruction publique; M. Frank-W. Ross, représentant de la Canadian Boy Scout Association.

Ce comité étudie actuellement tout ce qui concerne la protection contre les raids aériens. Il n'est pas question, pour le moment, de faire des expériences d'obscuration ("blackout"). Toutefois, on prépare un plan selon lequel on procédera à l'extinction de tous les feux, lorsque cela deviendra nécessaire. D'ailleurs, on croit qu'il y a autant de possibilités de raid aérien le jour que la nuit. Les services de tous ceux qui, de près ou de loin, travaillent avec ce comité sont gratuits et bénévoles.

L'organisation de ce comité repose sur les services provinciaux existants. Tous les gardes forestiers et les gardes-chasses du ministère des Terres et Forêts ont été placés à la disposition du comité de protection civile pour signaler tout indice suspect. Le sous-ministre de la Santé, le Dr Jean Grégoire a mis toutes les Unités sanitaires de la province au service du comité. Enfin, le ministère de la Voirie prête ses cadres pour l'organisation de la protection dans toutes les localités de la province, quelle que soit leur importance. L'Association Ambulancière St-Jean et la Brigade Ambulancière St-Jean, la Croix-Rouge, les Scouts, anglais et français, fournissent également leur coopération. On étudie actuellement les mesures à prendre pour la protection de la population enfantine de nos écoles, collèges et couvents. Un système d'alerte sera mis sur pied et fonctionnera dès que cela sera nécessaire. Le comité de protection civile s'occupe également de la protection contre le sabotage.

Concert à l'Académie Saint-Malo

A l'occasion du centenaire de l'abbé Champagnat. — Le fondateur de l'Institut des Frères Maristes. — Des allocutions.

LA CHORALE

Vendredi soir dernier, à l'école St-Malo, les frères Maristes célébraient par un brillant Concert-Souvenir, le centenaire de la mort de leur vénérable fondateur, l'abbé J.-B.-M. Champagnat. La soirée sous la présidence de M. le chanoine F.-P. Lamontagne, curé de la paroisse, permit à la Chorale de l'Ecole Supérieure St-Malo, de briller dans plusieurs pièces profanes et sacrées. M. Jules Lavoie, élève de 10ième année, dit un mot sur l'Institut des frères Maristes qui compte environ 10,000 religieux répartis dans les cinq parties du monde. M. le curé clôtura la fête en rendant un beau témoignage aux religieux qui assurent l'éducation des jeunes gens dans sa paroisse. Etaient présents, le R. Frère Henri-Etienne, directeur de l'institution, M. l'échevin Philémon Garneau, le frère Léon-Alphonse, directeur de l'école de Lévis, le frère Adrien-Régis, directeur du collège de Pont-Rouge, le frère Antoine-Joseph, directeur de l'institution Notre-Dame ainsi que de nombreux amis de la congrégation des frères Maristes.

Le frère Hervé, élève du professeur Emile Larochelle, dirigeait la chorale ; au piano, M. Jos. Fortin, organiste de la paroisse.

Les officiers sur les navires de C. S. L.

Le Canada Steamship Lines nous communique la liste des officiers qu'elle nomme pour la saison qui commence sur ses divers navires en service sur le St-Laurent.

Le capitaine A. Delâge commandera désormais le SS. "St-Lawrence". M. O. Péloquin sera l'ingénieur en chef ; M. W.-L. Van Bommel, le commissaire, et M. H. Carbonneau, le premier maître d'hôtel.

A bord du SS. "Tadoussac", le capitaine W. Gagne aura le commandement. On lui a donné M. N. Crépeau comme ingénieur en chef, M. E. McCaffery comme commissaire et M. J.-E. Laperrière, comme premier maître d'hôtel.

Le capitaine C.-H. Burch commandera le SS. "Quebec", avec M. N. Péloquin comme ingénieur en chef, R.-C. Daly comme commissaire, et R. Charteris, comme premier maître d'hôtel.

Le capitaine C.-A. Bodensieck commandera le SS. "Richelieu", avec M. Georges Bourret comme ingénieur en chef, M. R.-L. Stanford, comme commissaire, et M. C.-E. Hanson, comme premier maître d'hôtel. Enfin le SS. "Rapids Prince" sera sous les ordres du capitaine P.-J. Cherry, avec M. E. Lenneville comme ingénieur en chef et M. J.-L. Martin comme commissaire, M. J.-A. Morin sera le premier maître d'hôtel.

Confirmation à Deschambault

Deschambault, (D. N. C.) — —Son Eminence le Cardinal J.-M. Villeneuve, O. M. I., a administré le sacrement de confirmation, jeudi après-midi, à 120 enfants de notre paroisse.

Les parrains et marraines des confirmants étaient M. et Mme Octave Prouix.

Bachelière

● Mlle Berthe FORTIN, fille de M. Alphonse Fortin, du Castel des Falaises à Saint-Jean-Port-Joli, qui gradua comme infirmière de l'hôpital Sainte-Justune en 1930 et qui vient d'obtenir de l'université de Montréal son baccalauréat en science hospitalière.

La fête du du 24 juin à la Beauce

A Saint-Joseph de Beauce. — Une magnifique parade en préparation. — Un grand ralliement patriotique.

UNE GRAND'MESSE

St-Joseph, Bce, 10 (D.N.C.)— La paroisse de St-Joseph prépare, avec un enthousiasme digne de mention, la célébration régionale de la fête de St-Jean-Baptiste dans la Beauce. Lors d'une réunion tenue en fin de semaine, l'exécutif de la société St-Jean-Baptiste de l'endroit a fait connaître les grandes lignes du programme qui sera observé le 24 de juin.

Le matin, à 9 h., messe dans l'église paroissiale, à laquelle devront participer des délégations de toutes les paroisses de la Beauce, de Dorchester et de Frontenac. M. l'abbé St-Georges Bergeron, de Québec, prononcera le sermon.

Dans l'après-midi, à 2 h. parade de chars allégoriques, accompagnée par la fanfare de Victoriaville.

Le soir à 7 h. concert par la fanfare.

A 8 h., grand ralliement patriotique sur la place de l'église. Il y aura discours, chant et fanfare.

Par cette célébration qu'elle veut plus belle que jamais, la société St-Jean-Baptiste de St-Joseph ne vise qu'à réchauffer et rendre plus vivant le patriotisme de la région beauceronne.

Un second prix à M. Albéric Boivin

Chicoutimi, 10. (D.N.C.). — M. Albéric Boivin, élève du séminaire de Chicoutimi, qui a gagné le prix du prince de Galles, en Physique, vient d'obtenir le 2ième prix dans un concours sur le "Corporatisme", destiné à tous les collèges classiques de la province. Ce concours était organisé par l'Ecole Sociale Populaire.

M. Albéric Boivin reçoit la somme de $25, en prix. Il mérite de sincères félicitations pour ce nouvel honneur qu'il reçoit et qui rejaillit sur notre séminaire.

Promotions à la sûreté provinciale

M. C.-A. Chalifour, inspecteur, devient secrétaire de la Sûreté. — M. Henri Charland, capitaine. — MM. Aubin, Jobin et Mitchell, lieutenants.

DES SERGENTS

Plusieurs promotions viennent d'être annoncées par le département du procureur général, dans les rangs de la Sûreté provinciale. Plusieurs officiers de ce corps de police reçoivent un avancement mérité ; d'autres sont changés de classe ou de catégorie. Des changements ont également été faits dans les rangs du personnel clérical. On mentionne qu'une quarantaine d'employés auraient été démis de leurs fonctions.

M. C.-A. Chalifour, autrefois inspecteur de la police judiciaire, devient secrétaire de la Sûreté provinciale.

M. Henri Charland, inspecteur de la police judiciaire, devient capitaine (chef des détectives) ;

M. Gérard Aubin est chargé de la brigade des crimes; M. Roger Jobin est chargé des moeurs; M. W. Mitchell est chargé de la brigade mobile. Tous trois sont promus lieutenants.

Dans la même division de la police judiciaire sont promus sergents : MM. Emile Moffet, Aimé Pettigrew, Moïse Gauvin, Edmond Gauthier, Philippe Laroche, E. Bégin, et M. Maurice Dechêne, en charge du service d'identification judiciaire.

A la gendarmerie (policiers en costumes), MM. Numa Gosselin et D. Parent sont élevés au grade de sergent. Les caporaux sont abolis et deviennent agents de la classe "A".

M. Thomas Thériault, du personnel clérical, devient commis sénior.

Grande revue des cadets de Saint-Romuald

Elle a eu lieu, hier, dans la cour du collège. — Présidée par le capitaine Georges Guimont. — M. le maire présent.

UNE MEDAILLE

St-Romuald, 10 (D.N.C.) — La revue annuelle des cadets des Frères de St-Gabriel, à St-Romuald, a eu lieu hier soir dans la cour du collège. Elle a été présidée par le capitaine Georges Guimont, de la milice permanente.

Une foule nombreuse s'était réunie pour assister aux manoeuvres des cadets et les a vivement applaudis. On sait, que depuis plusieurs années, les cadets de St-Romuald sont détenteurs de la coupe Lord Strathcona.

Une médaille fut remise au commandant Robert Rochette en cette circonstance.

On remarquait dans l'assistance Son Honneur le maire et madame Omer Roberge, M. Alphonse Rochette, président de la commission scolaire et madame Rochette, M. l'abbé J.-H. Gariépy, vicaire, représentant M. le curé, M. Albert St-Hilaire, M. et Mme Jos. Laplante, M. J.-E. Robitaille, avocat.

On remarquait également les RR. FF. de St-Gabriel, professeurs à l'école, et le directeur de l'institution, le R. F. Basile.

Exposition de travaux

Une exposition de travaux manuels et artistiques se tient actuellement au couvent de Limoilou. Un bon nombre de visiteurs ont fait la revue des différents exhibits de travaux d'élèves et ils n'ont pas ménagé leurs éloges pour l'habilité avec laquelle les élèves avaient accompli leurs travaux. Parmi ces visiteurs, mentionnons M. l'abbé C. Faucher, inspecteur ecclésiastique, le T. R. Père Flavien, O.M.C., aumônier du couvent; le R. Père Albert, O. M. C., curé de Limoilou; M. W. Caron, inspecteur de la Commission scolaire, etc.

Durant les vacances, les religieuses ouvriront à leur pensionnat un cours commercial, un jardin de l'Enfance, un studio pour les leçons de peinture et différents cours particuliers.

Le lait à 11 sous

En vertu d'une ordonnance de la Commission de l'Industrie laitière, ordonnance qui est entrée en vigueur aujourd'hui même, les prix du lait vendu au détail dans la région de Québec pendant la saison d'été seront les suivants: trois sous et demi le demiard, six sous la chopine et onze sous la pinte.

La collision a été suivie d'un incendie

Sérieux accident de chemin de fer à Rimouski. — Collision entre quatre wagons et une locomotive.

A RIMOUSKI

RIMOUSKI, 10. — (D.N.C.) — Un sérieux accident de chemin de fer est survenu à Rimouski, vendredi soir dernier, lorsque quatre wagons remplis de charbon sont venus frapper une locomotive. Les freins des wagons ont probablement manqué et comme la voie est en pente, les wagons prirent facilement de la vitesse pour atteindre 30 à 40 milles à l'heure, lorsque la collision se produisit.

La locomotive qui fait le travail de raccordement dans la cour des chemins de fer à Rimouski avait laissé près de la voie principale, quatre wagons remplis de charbon. Elle se dirigea ensuite vers le quai, où il fallait changer certains wagons de place. Vers 11 heures, ce travail était terminé et le mécanicien revint vers Rimouski. C'est alors qu'il vit venir dans sa direction les quatre wagons remplis de charbon. Il n'eut aucunement le temps d'appliquer les freins et la collision fut terrible. L'ingénieur de la locomative, M. Joseph Bélanger, de Val-Brillant, eut juste le temps de sauter. Il s'en tira avec de légères blessures aux jambes.

Les dommages furent assez considérables, car le feu se communiqua au charbon qui se trouvait dans l'arrière de la locomative, et tout fut consumé. On crut à un certain moment que les flammes se communiqueraient aux réservoirs de l'Imperial Oil qui se trouvaient tout près de là, mais heureusement, il n'en fut rien.

Décédée à Armagh

Armagh, 1. — (DNC) — Une octogénaire estimée de la paroisse de St-Cajetan d'Armagh, Mme Cyrille Langlois, Sr., née Marie Boutin, est décédée samedi, le 8 du courant.

La regrettée défunte était âgée de 81 ans, 9 mois. Depuis plus de trois ans, elle était dans l'incapacité de marcher. Toutefois, elle ne dut s'aliter qu'il y a une semaine.

Outre son époux, Mme Langlois laisse trois fils : MM. Alphonse, d'Armagh, Eugène et Louis Langlois, de Québec; trois filles : Mme Willie Thibault (Ludivine), l'épouse de M. le maire Jean-Bte Picard (Joséphine) et Mme Honoré Roy (Ernestine), toutes trois d'Armagh.

Les funérailles auront lieu demain matin, mardi, à 9 h. (heure solaire).

Nous présentons à la famille éplorée nos sympathies les plus sincères.

M. G. Gosselin

Dans la liste des diplômés de l'Ecole Technique, publiée samedi, le nom de M. Gustave Gosselin diplômé en électricité, "avec distinction" a été bien involontairement omis.

A Ste-J.-d'Arc

Ste-Jeanne-d'Arc de Lévis, 10. (Spéciale). — On a célébré hier la fête patronale de la paroisse par une messe solennelle chantée par M. le curé Alexandre Rochette. Le sermon fut donné par le R. P. de la Chapelle, supérieur du Juvénat de la Société de Marie à Sillery. La musique sacrée était sous la direction de M. Edouard O'Mally, organiste et maître de chapelle.

Aujourd'hui, on a chanté le service anniversaire de feu dame Arthur Goupil. Un grand nombre de parents et d'amis assistaient à la cérémonie.

Notaire décédé

● Le notaire Louis de Gonzague Belzile, doyen des notaires de Rimouski, décédé vendredi à l'âge de 68 ans.

Militaire blessé

L'ambulance de la maison Charles Cloutier a transporté, dans la nuit de samedi à dimanche, à l'hôpital St-Sacrement, un militaire du nom de Philippe Godin, 21 ans, originaire de l'Abitibi qui venait d'être victime d'un accident d'auto. Le jeune homme avait été blessé à l'intersection de la rue St-Joseph et de la rue de la Couronne. Il était inconscient lorsqu'il arriva à l'hôpital mais reprit ses sens peu après. Son état n'est pas grave.

Mort du docteur J.-O. St-Pierre

Le docteur J.-Ovide Saint-Pierre, régistraire de St-Raphael de Bellechasse, est décédé, hier midi, à l'Hôtel-Dieu, à l'âge de 61 ans, après un an de maladie. Le défunt laisse dans le deuil son épouse, née Marie-Anne Montminy, sa fille adoptive madame Wilfrid Rouleau (Laurence), de Rivière-du-Loup, son frère M. l'abbé Ernest St-Pierre curé de St-Clément et deux soeurs, Mlle Cécile St-Pierre et Mme Jos.é Thibault (Marie), de St-Fabien de Rimouski.

Les funérailles auront lieu mercredi matin à dix heures, à St-Raphaël où la dépouille mortelle est exposée, mais l'inhumation aura lieu au cimetière Belmont, à Québec.

Dr E Maranda Spécialiste
Ex-élève des Hôpitaux de Paris
Yeux, nez, gorge, oreilles.
890, RUE ST-VALLIER,
TEL. : 2-5855
Heures de consultations: 2 à 4 heures p.m. et 7 heures à 8 h. 30 p.m.

A VENDRE
Poussins et Poulettes P.R.R. de juin. Demandez nos prix pour poulettes d'un jour et plus.
Adresser :
COUVOIR COOPERATIF
certifié de
St-Isidore, orchestre
J.-F. Guillemette, gérant

J.-Ed MIGNAULT
OPTOMETRISTE
O. O. D.
Gradué docteur en optique de Détroit et Philadelphie.
Expert pour C. N. R. RR. SS. Ursulines F. Lines Ltd, etc. Marine Aviation, etc.
Examen de la vue
Lunettes, etc.
CORRECTIONS MUSCULAIRES
EXERCICES ORTHOPTIQUES
52 St-Jean. Tél.: 2-1803

Tél.: 2-8061
LAPOINTE & LAPOINTE
Avocats
71, rue St-Pierre, Québec.
Simon Lapointe Jacques Lapointe
C. R.

POUSSINS A VENDRE
Demandez un catalogue et vous connaîtrez prix et condition.
Spécialités : Poulettes d'un jour et de 3 semaines et plus.
Adressez
COUVOIR COOPERATIF
St-Anselme, Dorchester, P. Q.
TEL.: 22.

TEL. : 5169
Georges Pelletier
AVOCAT
Edif. CIMON, 1, côte d'Abraham

Marquis & Lessard
AVOCATS
72, côte de la Montagne
nouveau numéro de téléphone
2-1266

POUSSINS ET POULETTES
CERTIFIES
d'un jour et plus
Aviculteurs, vous avez une commande de poussins à placer. Nous la sollicitons parce que nous sommes assurés que vous aurez entière satisfaction. Demandez notre liste de prix.
COUVOIR COOPERATIF
CERTIFIE — St-Raymond, P.Q.
Antonio PLAMONDON, gérant.

La REMINGTON silencieuse
de nouveau à l'honneur !
Nos sincères félicitations à
M. RENE HUDON
élève de
L'ECOLE SUPERIEURE DE LIMOILOU

Lors des EXAMENS DACTYLOGRAPHIQUES bilingues de la Province, M. René Hudon, âgé de 18 ans, s'est classé premier en écrivant 100 mots nets à la minute sur une machine à écrire REMINGTON silencieuse, achetée de la MAISON GERALD MARTINEAU, 96, rue St-Pierre, Québec. Plus de 1000 candidats participèrent à ces examens. Nous félicitons également le Rév. Frère Luc, son professeur.

Cette REMINGTON silencieuse
PROVIENT DE NOTRE MAISON
GERALD MARTINEAU
96, rue St-Pierre QUEBEC Tél. : 2-2890