FETE DU JOUR: S. Robert
Soleil: lever 4 h. 06; coucher 7 h. 39
Lune: lever 2 h. 37; coucher 4 h. 25
TEMPS PROBABLE
GENERALEMENT BEAU
Maximum : 65 — Minimum : 53

LA PRESSE

LE PLUS FORT TIRAGE QUOTIDIEN DE TOUS LES JOURNAUX DU CANADA

EXTRA
Pour dernières nouvelles locales, étrangères, financières, sportives
VOIR PAGE 7

42e ANNEE—No 196—26 PAGES —1e SECTION— EDITION QUOTIDIENNE—MONTREAL, LUNDI 7 JUIN 1926 PRIX: DEUX CENTINS

KIWANIENS PROCESSIONNANT



Les délégués de l'Etat de l'Indiana au congrès international des clubs Kiwanis, après leur arrivée à la gare Windsor, hier après-midi, se rendant à l'hôtel Mont-Royal en procession, dans la rue Peel.

Réunion importante de tous les officiers internationaux des clubs Kiwanis, au Viger

Des questions vitales sont étudiées au cours de l'avant-midi.—Six autres assemblées cet après-midi.—Exposition du groupe de Floride.

LES ORATEURS DU JOUR

Les officiers internationaux, les fiduciaires et les gouverneurs de districts des clubs Kiwanis se sont réunis, cet avant-midi, à l'hôtel Place Viger, pour délibérer à huis clos sur les destinées de leur puissante organisation. C'est l'une des réunions les plus importantes de tout le congrès, car des décisions vitales doivent en ressortir.

Six autres assemblées importantes seront tenues dans les diverses salles des hôtels Windsor et Mont-Royal, cet après-midi, sous la présidence de MM. J.-Randall Caton, Spencer-J. McCallie, J.-L. Johns, Howard-T. Hill, Robert-W. Chambers et Irwin-E. Dierdorff, lieutenants-gouverneurs de districts et présidents de clubs.

Parmi les orateurs de ces assemblées, on remarque les présidents de comités et présidents de clubs suivants: MM. Georges-O. Paton, Dr C.-P. White, G.-Edmond Massie, O.-L. Showalter, Arthur-A. Jones, Ira-A. Irwin, Frank-C. Smith, Dr William-J. Carrington, T.-Harry Gowman, John-P. Goodwin, Stephen-E. Pawley, le révérend C.-Rankin Barnes, M. Charles-F. Adams, John Hill, Ray-H. Weisbrod, Robert-F. Frey, Edward-M. Boddington, Mark Lansburgh, Alfred-E. Rankin, William-J. Bauerle, John-H. Moss, Beverly-M. Landstreet, Wythe-M. Peyton et Roswell-O. Byerrum.

DANS LES HOTELS

L'on nous déclarait, ce matin, aux quartiers-généraux du congrès des clubs Kiwanis, que déjà plus de 6,000 délégués ont été enregistrés. Avec les autres groupes qui sont attendus aujourd'hui, entre autres un groupe de 120 congressistes de Washington, la délégation totale sera de plus de 7,000 membres. C'est le chiffre le plus considérable enregistré dans l'histoire kiwanienne. On nous dit que la bonne réputation dont jouit Montréal sur tout le continent est grandement cause de cette énorme affluence de délégués, car une autre ville n'en aurait peut-être pas attiré autant.

Les chefs de délégations se plaisent à déclarer que le service est parfait dans tous les hôtels de la métropole. Les congressistes de l'Indiana, par exemple, ne tarissent pas d'éloges pour la direction du Mont-Royal, qui, hier, en 20 minutes, a pu accommoder dans leurs chambres au-delà de 400 délégués. A l'hôtel Windsor, au Queen's et au Ritz Carlton, ce sont les mêmes commentaires. Les hôtels regorgent de visiteurs, et pourtant il y a encore 1,000 délégués à accommoder. L'organisation générale est cependant confiante de donner satisfaction à tous.

DELEGATION COMPLETE

Pour la première fois dans l'histoire des congrès internationaux de Kiwanis, un état éloigné du lieu du congrès a groupé une délégation complète. C'est l'Etat d'Indiana, dont la représentation est de 100 pour cent, ayant son gouverneur, ses six lieutenants-gouverneurs, son secrétaire d'état et 2 délégués pour chacun de tous ses clubs.

La délégation de Floride, forte de 250 membres, est arrivée ce matin.

Plusieurs délégués se sont plaints, ce matin, aux quartiers généraux, qu'ils ne peuvent retrouver leur malle ou leur valise. Des malins signalent que c'est une épidémie chez plusieurs groupes, malles et valises ayant été erronément expédiées au mauvais endroit. La plupart des victimes, en attendant que se dissipe la confusion, prennent la chose en riant.

EFFET ORIGINAL

Les Kiwaniens portent tous sur leurs chapeaux des bandes marquées au nom de leur ville d'origine, ainsi que des plumes multicolores, qui font un effet très original.

Au coin des rues Crescent et Sainte-Catherine, les délégués de Floride ont ouvert une très intéressante salle d'exposition appelée "Florida's House of Friendship". C'est une salle de style espagnol, décorée avec goût et ingéniosité, qui donne l'illusion de se trouver subitement dans un coin de Floride. On y voit une plage en miniature et, par des effets électriques, les vagues et les nuages du paysage se meuvent avec beaucoup de réalisme.

Cet après-midi, à 5 heures, réunion des délégués de la Nouvelle-Angleterre, à l'hôtel Mont-Royal. Demain, banquet et réunion de la délégation d'Indiana. M. Will.-H. Hays, ancien maître général des postes des Etats-Unis, sera le principal orateur à ce banquet.

Tous les secrétaires se réuniront à un déjeuner, demain, à 7 heures 30 a.m., à l'hôtel Mont-Royal.



Le célèbre ténor BRUCE BENJAMIN, qui est arrivé à Montréal, ce matin, pour chanter aux séances du Congrès International des clubs Kiwanis.

Réception qui sera faite au baron de Vimy

Programme officiel des fêtes qui seront organisées par la métropole.

UNE VISITE D'ADIEU

La semaine prochaine, la ville de Montréal aura comme hôtes, le baron Byng de Vimy et lady Byng. Ce sera la visite d'adieu du gouverneur-général du Canada, aussi les autorités municipales se préparent à lui offrir une réception qui sera marquée d'événements sociaux de première importance. Tout d'abord, on signale l'arrivée du baron Byng de Vimy et de lady Byng, lundi prochain, le 14, à 4 h. 30 de l'après-midi ; ils seront reçus à la gare Bonaventure par le maire suppléant, l'échevin T.-G. Morgan, puis ils seront conduits à la demeure de sir Montagu Allan.

Le programme officiel de la ville, à la suite de cette première réception, est le suivant :

Mardi, le 15, de trois heures à cinq heures de l'après-midi, il y aura fête champêtre sur le Mont-Royal, à quelque distance de la demeure du surintendant de ce parc, M. J. Henderson. Les invités seront présentés à Leurs Excellences.

Vendredi, le 18, il y aura une grande réception publique à l'hôtel de ville, dans le hall d'honneur, à trois heures de l'après-midi. Tous les citoyens y sont invités. L'hon. Médéric Martin prie particulièrement les membres de l'Association des vétérans de la grande guerre, les Boys Scouts, les élèves de nos écoles, les membres de nos corps publics et des diverses associations de notre ville d'être présents. Il n'y aura pas d'invitations par cartes ; tous seront admis sans invitations spéciales.

Le départ de Leurs Excellences est fixé pour cinq heures.

Mort d'un constable

(Du correspondant de la PRESSE)

Québec, 7. — Les constables de Québec viennent d'être plongée dans un grand deuil, par la mort de l'agent M. Ernest Landry, du poste no 3, qui a succombé, samedi soir, à une courte maladie. C'est le deuxième décès que la police enregistre, depuis dix jours. Le constable Landry était en service actif, depuis cinq ans. Le défunt était natif de Québec et âgé de 29 ans

TRADUIT EN COUR POUR TENTATIVE DE MEURTRE

L'enquête préliminaire dans l'affaire de Stanley Langlossis, accusé de tentative de meurtre sur la personne de Margaret Wilson, en déchargeant un revolver dans sa direction, a été tenue samedi, devant le juge Enright.

La plaignante semblait disposée à pardonner à son prétendu agresseur.

"J'ai dû le provoquer, a-t-elle déclaré au juge Enright. Stanley est un gentilhomme et il m'a toujours traitée comme une dame et il s'est toujours montré d'une grande bonté à mon égard. Je le connais depuis quatre mois", a-t-elle ajouté.

Un nommé Jimmy Cadieux a été aussi entendu comme témoin. C'est le propriétaire de la maison où la tentative aurait eu lieu, rue Craig-Ouest.

Le président du tribunal a décidé que Langlossis subirait son examen volontaire aujourd'hui. Les deux témoins devront fournir $500 de caution pour garantir leur présence au procès de l'inculpé, s'il y a lieu

MINEURS ET PATRONS DISCUTERONT ENCORE

Londres, 7. — M. A.-J. Cook, secrétaire de la Fédération des mineurs annonce aujourd'hui qu'il croit que le comité exécutif des houilleurs acceptera demain l'invitation des propriétaires demandant une conférence préliminaire pour discuter la question de la grève.

Vol à domicile

Pendant l'absence des membres de la famille de M. William Wheeler, 2669, rue Jeanne-Mance, entre 8 heures et minuit, hier soir, des cambrioleurs sont entrés dans la place à l'aide de fausses clefs et ont emporté un revolver, une boîte de cartouches, une somme de $37 en billets de banque, ainsi que plusieurs bijoux. La police et la Sûreté ont été prévenues.

POUR SAUVER LE FRANC

LES ANGLAIS SOUSCRIVENT

Sir Frederick Williams Taylor, en faisant part au comité du relèvement du franc de la belle souscription de la Banque de Montréal, écrit:

"Il n'y a pas lieu de s'étonner, quand on songe au tragique sacrifice que la France fit en hommes et en argent pendant la guerre, de la réponse spontanée et universelle à l'appel du comité montréalais pour le rétablissement du franc.

"Les Canadiens unis à la France par les liens du sang, par la tradition et l'affection, y voient l'occasion de contribuer à la restauration du statut monétaire de la France qui a été mis en péril. Chaque dollar, souscrit volontairement, contribuera au but que l'on veut atteindre, et c'est dire que le mouvement mérite en vérité le plus large appui".

NOUVELLES SOUSCRIPTIONS

Forts de ce conseil autorisé, les Anglais vont maintenant rivaliser de générosité avec leurs compatriotes canadiens-français. Et le geste de sympathie, — car il ne faut pas oublier que c'est toute la portée du mouvement des souscriptions volontaires, — en sera d'autant plus significatif.

Les souscriptions dépassent actuellement 750,000 francs. Le comité se croit assuré maintenant d'atteindre le million.

Parmi les dernières souscriptions notons celles de M. et Mme Gaspard DeSerres, 5,000 francs, de la Société Nationale de Fiducie, 2,000 francs, de M. Paul Viau, consul du Nicaragua, de la maison J.-B. Letendre, Ltée, 2,000 francs, du notaire Victor Morin.

LETTRE DE M. VICTOR MORIN

Celui-ci, en faisant parvenir sa souscription, écrit :

"Aux jours les plus sombres de la grande guerre, le peuple de France a tout apporté sur l'autel de la Patrie, son sang, son or, ses énergies, sans distinction de classes ou d'opinions; ce fut l'Union sacrée qui a changé des revers décourageants en une victoire que le monde étonné n'est pas encore parvenu à s'expliquer.

"Pauvre France ! A peine est-elle auréolée de son triomphe militaire que les loups de la finance se jettent sur elle en s'invitant les uns les autres à la curée; même, aux premiers rangs, voit-on percer l'oreille de ceux pour qui elle n'a pas marchandé son sang ! Mais l'Union Sacrée peut accomplir un nouveau miracle, et, cette fois, tous les amis de la France, à quelque pays qu'ils appartiennent, peuvent y prendre part. Ce n'est pas le secours matériel de cette souscription qui comptera, c'est le réconfort que lui apportera le témoignage spontané de notre sympathie.

"Le souvenir de la France est resté bien vivace au Canada français; ses héros, ses martyrs, qui dorment depuis deux siècles dans notre sol, parlent encore éloquemment à nos coeurs. Ecoutons leurs voix toujours chères, et, en accordant notre obole à l'oeuvre nationale, nous aurons la satisfaction d'avoir accompli un devoir filial".

Le plan qu'il faut adopter pour résoudre le problème financier qui confronte tous nos hôpitaux

La responsabilité du maintien et de l'agrandissement de nos institutions doit se répartir équitablement entre l'individu, la municipalité et le gouvernement provincial. — Solution urgente nécessaire.

LES REVENUS ET LES DEPENSES

Comme nous le disions dans l'édition de la "Presse" de samedi, il est communément admis que les revenus reçus par les hôpitaux de Montréal sont loin de correspondre à leurs énormes frais d'entretien et d'organisation. Il s'agit donc, il est nécessaire que d'autres sources de revenus soient créées.

Par le passé, les hôpitaux ont surtout puisé leurs revenus dans les fonds mis à leur disposition par des oeuvres philanthropiques ou des bienfaiteurs individuels. Durant la guerre et la période de reconstruction qui a suivi, ce recours à la charité individuelle ou de groupe a été même exagérément exploités. Mais ces libéralités ont bientôt été réduites en raison des lourdes taxes imposées sur le revenu. De sorte que la philanthopie secourt de moins en moins nos hôpitaux, les laissant à même leurs propres ressources et celles, insuffisantes, que leur versent le gouvernement de la province et la municipalité. Mais maintenant plus que jamais, il est nécessaire que nos hôpitaux disposent de sources de revenus régulières qui leur permettent de stabiliser leur état financier, de solder leurs considérables déficits annuels et de compléter leurs projets d'urgents agrandissements.

SOLUTION POSSIBLE

La solution de ce grave probleme ne semble possible que grâce à l'aide financière plus libérale accordée à même les fonds consolidés de la province et de la municipalité. Il y a deux raisons majeures pour que cette aide soit assurée à nos hôpitaux: le maintien d'un service gratuit ou partiellement rétribué en faveur des malades peu fortunés, et la construction de nouvelles institutions.

Rappelons en résumé quelle est la mission de l'hôpital et quels sont les devoirs des populations à son égard.

Chaque localité, aussi petite soit-elle, a le devoir de voir à ce que ses malades, de quelque religion, race, couleur, position sociale ou état pécuniaire qu'ils soient, disposent de facilités convenables pour se faire soigner. Pour remplir ce devoir, chaque localité doit se tenir au courant de ses besoins d'hôpitaux et maintenir ceux-ci selon une base définie, établie sur le nombre de lits nécessaires à sa population.

La fonction primordiale de l'hôpital est d'être au service de la population de façon complète, adéquate et continue, en tous temps et toutes circonstances.

LA CLASSE MOYENNE

La classe moyenne dispose difficilement des fonds nécessaires à son hospitalisation. Sa condition requiert une intervention immédiate: elle comprend en majorité des gens qui ne veulent pas être soignés pod charité et qui, cependant, n'ont pas, l'argent, nécessaire pour défrayer le coûts complet d'un séjour à l'hôpital.

Il ne faut pas oublier qu'en ces dernières années, le service d'hôpital s'est grandement amélioré. Il ne comprend plus seulement l'allocation d'un lit, de repas courants et de soins d'infirmière. Il fait partie maintenant d'une institution à l'affût des moindres développements scientifiques, et tous les hospitalisés en bénéficient indistnctement.

Du fait de ces progrès, le service d'hôpital est devenu beaucoup plus dispendieux. Cette augmentation dse frais s'est produite beaucoup en excès de l'augmentation des revenus assurés au maintien des hôpitaux et à l'amélioration de leurs divers service.

Cette disproportion explique pourquoi la plupart des institutions ont constamment à confronter de graves difficultés financières.

Par ailleurs, le public, qui se tient au courant des progrès de la science médicale et chirurgicale, devient de plus en plus exigeant sur les traitements qu'il reçoit dans nos divers hôpitaux.

SOURCES DE REVENUS

Trois facteurs sont à considérer en rapport avec l'état financier d'un hôpital: il y a les malades qui ne peuvent rien payer, de qui l'on ne retiré donc aucuns revenus ; les malades qui ne payent que partiellement leur note, de qui l'on ne retire que des revenus partiels; enfin, les malades qui payent tout le coût de leur séjour et dont l'argent correspond à la dépense encourue.

D'un autre côté, les revenus d'un hôpital proviennent de trois sources: des malades, des fonds consolidés de la province et de la municipalité, et des dons philanthropiques.

La solution du problème financier que constituent le maintien et l'agrandissement des hôpitaux réside dans l'adoption d'un plan qui répartisse équitablement les responsabilités entre l'individu, la municipalité et la province.

Il faut que le public et nos législateurs étudient l'adoption d'un tel plan et se rendent compte de l'importance de l'hôpital et de la nécessité d'assurer la continuation des services qu'il rend à l'humanité.

La censure du cinéma

(Du correspondant de la PRESSE)

Québec, 7. — D'après une récente déclaration du maire V. Martin, il est à peu près certain que le comité de censure des vues animées, à Québec, ne sera pas réengagé, à l'expiration de son terme. A l'avenir, la censure des affiches de cinéma sera faite par la police et confiée, plus spécialement, au sous-chef Bigaouette.

Imposant hommage à Sainte Thérèse

Saskatoon, Sask., 7. — Plus de 5000 personnes, dont quelques-unes étaient venues d'Edmonton et de localités situées sur la frontière du Manitoba, en automobile, étaient hier au nombre des pèlerins au sanctuaire de Sainte-Thérèse de Lisieux, dans la ville de Wakaw, à 80 milles de Saskatoon. Plusieurs personnes ont passé dans leurs automobiles la nuit de samedi à dimanche. La procession se déroulait sur une distance de plus d'un mille et la messe a été célébrée en plein air. Le P. Cosmas, un jeune moine bénédictin de Muenster, a prononcé un sermon en Anglais. Il a raconté l'histoire de sainte Thérèse qui fut canonisée vingt-quatre ans après sa mort. D'autres prêtres ont prononcé des sermons dans diverses langues. Samedi soir, six cents personnes, portant chacune un cierge allumé, ont défilé en procession dans le village. La nouvelle église de sainte Thérèse, qui est le soubassement d'un temple qui aura de vastes proportions, était décorée de roses, la fleur favorite de la sainte

L'ENQUETE SUR LES DOUANES

La commission d'enquête sur les douanes veut terminer son travail au plus vite

On commence la lecture d'un volumineux rapport de M. A.-M. Kennedy sur le fonctionnement des douanes de Montréal, pour l'année 1925-26. — La péniche Tremblay et M. Duff. — Maisons de commerce de Montréal qui se sont dérobées à l'obligation de payer des taxes sur leurs ventes.

UNE LISTE DE CENT MAISONS.

(De l'envoyé spécial de la "Presse")

Ottawa, 7.—La commission d'enquête sur les douanes a de toute évidence l'intention d'en finir, ou du moins d'avancer rapidement en besogne. Après avoir siégé vendredi, de dix heures du matin à onze heures du soir, elle recommence, aujourd'hui, de plus belle, au lieu de mardi.

Sept témoins sont cités à comparaître, et sur ce nombre, cinq sont des patrons de goëlettes de Lunenburg, Nouvelle-Ecosse. A la demande du commissaire A.-J. Doucet, nous retournons au pays de l'hon. W. Duff, le vice-président de la chambre qu'on appelle couramment, au parlement, "l'amiral", de ces fins voiliers qui souvent filent si vite, avec un si bon vent, que les chasseurs de contrebandiers ne peuvent les rejoindre.

Mais M. A.-J. Doucet est, à peu de choses près, l'un de ces maîtres au cabotage qui connaissent tous les recoins de la côte canadienne, un de ces patrons de barques de pêche dont la patience est pour ainsi dire infinie.

Avec une obstination que rien ne rebute, il a fait des recherches sans fin et il a cru découvrir un lien secret entre l'affaire de la péniche "Tremblay" et M. Duff. Il a fait citer cinq patrons de goëlette, à seule fin de savoir le nom de la goëlette de Lunenburg qui transborda dans le golfe sa cargaison de 2,500 estagnons d'alcool, sur la péniché "Tremblay". Ensuite il lui suffira d'établir que le propriétaire direct, ou par personne interposée, est l'amiral de Lunenburg, dont il a été tant parlé.

Les cinq patrons de goëlette portent des noms aux connaissances germaniques. Ce sont des descendants de ces pêcheurs venus en Acadie, après la dispersion. Ils sont restés ce qu'étaient leurs pères, de rudes marins. Ils ont conservé l'art ancestral de manoeuvrer ces fines goëlettes canadiennes, les plus élégantes, les plus rapides du monde. Mais à l'appel de leurs noms, Sylvan Ernst, Lavinus Wendzell, Titus Wentzell, Howard Whynacht, Albert Himmelman ne répondent pas. Comme soeur Anne, l'huissier-audiencier répète l'appel, regarde au loin, mais sans les voir venir.

ENVOIS D'ALCOOL AU MEXIQUE

Me R.-L. Calder fait alors appeler M. J.-H. Ross, qui a fait à la douane le rapport des mouvements des 6,000 caisses de whiskey de Hiram Walker, au Mexique. Il est le premier entendu. Il en a été informé par le consul du Mexique.

Il ne peut donner aucunes précisions sur les mouvements du Prince-Albert sur lequel fut transportée la cargaison. Quant au consul du Mexique, il a été changé. L'actuel ne connait rien de l'affaire. Me R. Ferguson, avocat de la distillerie Hiram Walker, lui fait préciser certains points qui établissent ou du moins tendent à établir que la grande distillerie canadienne n'a été mêlée en rien à ces prétendus envois d'alcool au Mexique, qui n'arrivaient jamais à destination.

Mais de la correspondance que lit Me R.-L. Calder, authentiquée par l'ambassade d'Angleterre à Mexico, il résulte que ces cargaisons ne furent pas débarquées au Mexique. Un vice-consul d'Angleterre, à Encinada, semble avoir reçu, pendant quelques années, pendant deux ans au moins, $1,000 par an, pour délivrer de faux papiers au navire chargé de débarquer sa cargaison d'alcool au Mexique. Muni de ces faux papiers, il se rendait à proximité de San-Francisco où il débarquait ses caisses de Canadian Club.

Il semble qu'il était, en une seule année, débarqué ou transbordé en pleine mer pour plus de $300,000. Ces alcools étaient vraisemblablement débarqués en Californie.

ABSENCES DE M. MADDEN

Il résulte encore de rapports de policiers que M. Madden s'absentait souvent de son poste de vice-consul et se rendait en Californie, où ses allées et venues restent mystérieuses. Mais ces faits, portant sur des opérations effectuées soit au Mexique, soit en Californie, restent dans le domaine théorique. Il convient toutefois de dire que sur représentations faites au consul général d'Angleterre au Mexique, son vice-consul à Encinada fut révoqué.

Me Ferguson fait observer qu'en toutes ces tractations, le trésor canadien ne fut frustré en rien. Me Calder observe que par de faux permis d'exportation au Mexique, alors qu'il s'agissait de contrebande aux Etats-Unis, le gouvernement canadien fut sciemment trompé pendant plusieurs années.

M. A.-M. Kennedy a fait des investigations sur le fonctionnement général de l'administration de la douane, à Montréal. Ces investigations ont été poursuivies, de janvier à mai. C'est en 1922 que les inspecteurs d'Ottawa avaient fait leur dernière enquête sur les douanes de Montréal. L'enquête de M. A.-M. Kennedy a porté sur l'exercice 1925-1926. Le rapport que dépose M. Kennedy est très volumineux et s'appuie sur un nombre considérable de documents.

Me R.-L. Calder en donne la lecture.

Le rapport traite assez longuement de la taxe sur les ventes que certaines maisons de commerce de Montréal semblent s'ingénier avec assez de succès à ne pas payer. L'administration, à la suite de ces investigations, a une liste de cent maisons qui n'étaient pas en règle. Le rapport signale qu'il manque à l'accise et aux douanes un certain nombre d'inspecteurs. Le rapport signale un grand nombre de maisons israélites dont il est pour ainsi dire impossible de contrôler les opérations, et qui tombent sous le coup de la taxe sur les ventes. Les évasions de ces maisons sont pour ainsi dire constantes et innombrables. Il faudrait des inspecteurs spéciaux pour surveiller ces maisons.

La séance se continue.

Pierre LEFORT.

La chose fut ébruitée par une détenue

Il ne s'agirait ni d'une victime locale, ni d'Ambrose Small, de Toronto.

DES DECLARATIONS

L'émotion causée par la rumeur que l'on était sur les traces d'un meurtre, commis il y a quelques années, à Montréal, s'est un peu calmée, depuis que la nouvelle en a été publiée dans les journaux, la semaine dernière. Il s'agissait d'une prétendue découverte d'ossements, dans la cour d'une maison de l'avenue de l'Hôtel de Ville.

Le capitaine Hector Mercier, directeur de la Sûreté, nous a de nouveau affirmé, cet avant-midi, qu'il n'y avait absolument rien de fondé dans cette rumeur.

PREMIERES INFORMATIONS

"Il est bien vrai, a-t-il ajouté, que nous avons fait des fouilles dans la cour en question, mais nous n'y avons pas trouvé d'ossements humains. Ces recherches avaient été entreprises à la suite de déclarations d'une femme internée à la prison Sainte-Darie, qui disait avoir reçu des informations d'une de ces compagnes de captivité. Nous avons fait venir cette dernière, et dans un affidavit, elle a déclaré n'avoir vu personne creuser la terre dans la cour, pour y déposer un cadavre.

"Elle a cependant, en 1921, croit-elle, été témoin d'une querelle, dans la maison en question. Un individu en aurait frappé un autre, avec une garcette ou un autre instrument, sur la tête. La victime aurait perdu connaissance, puis tous les occupants auraient gagné leurs chambres, laissant le blessé en compagnie de son agresseur et d'une autre personne. Plus tard, dans la nuit, ajoute la femme, elle entendit parler, dans la cour, mais elle ne vit personne creuser le sol, et n'entendit pas le bruit des pics ou des pioches".

UNE OPINION

Le capitaine Mercier est d'opinion qu'au cas où un homme aurait été blessé de la manière décrite plus haut, il n'est pas mort, et qu'on a dû le faire sortir par la cour et la ruelle, au cours de la nuit, afin qu'il ne reconnut pas la maison.

Des journalistes de Toronto ayant appris la rumeur que l'on avait trouvé un cadavre, ont cru qu'il s'agissait d'Ambrose Small et ils sont arrivés par le premier train. Sur l'ordre du capitaine Mercier, le sergent-détective Pustie est allé, samedi soir, leur faire visiter la cour de la maison de l'avenue de l'Hôtel-de-Ville. Six hommes ont travaillé pendant trois jours dans cet endroit et ont bouleversé le sol, non seulement dans la cour mais dans les hangars, où ils ont enlevé les planchers. Rien d'anormal n'y a été découvert.

NOUVEAU PRESIDENT



Le professeur IGNATZ MOSCICKI, le nouveau président de la république de Pologne. Il est né en 1867 et a étudié à l'université de Riga et aussi à Londres. Il s'est spécialisé en chimie et en physique.

REMISE DE LA CROIX DE LA LEGION D'HONNEUR

(Du correspondant de la PRESSE)

Ottawa, 7. — Le baron de Votrolles, consul-général de France, a présenté, samedi midi, les insignes de chevalier de la Légion d'Honneur au R. P. F.-X. Marcotte, O.M.I., recteur de l'université d'Ottawa. A cette cérémonie assistaient un grand nombre de personnalités de la capitale. Les élèves ont fait une réception au consul de France et les dignitaires ont été reçus par les autorités de l'université. A la suite de la présentation il y eût banquet.

Assistaient à cette cérémonie, l'hon. Rodolphe Lemieux, commandeur de la Légion d'Honneur, Mgr L.-N. Campeau, V.G., P.A., l'hon. sénateur N.-A. Belcourt, M. le chanoine Myrand, M. Arthur Beauchesne, le R. P. Legallois, supérieur du collège St-Alexandre, MM. J.-de-L. Taché, L. De Montigny, Jules Tremblay, Jean Désy, A. Grenier, le R. P. Cornell, O.M.I., le R. P. Laflamme, O.M.I., Léon Gérin, Sam Genest, M. Parker, ainsi qu'un grand nombre de religieux et de prêtres du diocèse d'Ottawa.

PRINCE DOCTEUR

Princeton, N. J., 7. — Le prince héritier de Suède Gustave-Adolphe a été nommé docteur en droit honoris causa de l'Université Princeton.

Démission de M. A. Carignan, organisateur

L'ex-candidat conservateur dans Jacques-Cartier aurait abandonné son poste depuis déjà quelque temps.

RAISONS ALLEGUEES

Nous sommes informés, de source officieuse, que M. Anatole Carignan, organisateur en chef du parti conservateur provincial pour le district de Montréal, a démissionné comme tel en principe sinon de fait. Nous donnons cette nouvelle sous réserve. Mais chose certaine, et qui semble confirmer plus ou moins notre information, c'est que M. Anatole Carignan n'a pas été vu depuis déjà quelque temps aux bureaux de l'opposition provinciale, où il avait ses quartiers généraux.

Il aurait résolu de quitter le poste qu'on lui avait confié au lendemain de l'élection provinciale partielle dans la division Montréal-Jacques-Cartier, à laquelle il fut candidat de M. Arthur Sauvé, nous a-t-on donné à entendre, pour certaines raisons d'un caractère personnel, et aussi à cause du modeste salaire attribué au titulaire de ce poste qui comporte de multiples occupations de toute sorte.

M. Anatole Carignan, toutefois, n'aurait pas encore envoyé sa démission officielle, ou du moins celle-ci n'aurait pas encore été définitivement acceptée par l'exécutif de l'opposition provinciale.

LE CONGRES DU QUOTA TENU A PHILADELPHIE

Philadelphie, 7. — Des femmes d'affaires et de profession, venant de soixante-trois villes des Etats-Unis et du Canada, se réuniront à Philadelphie pour le septième congrès annuel du "Quota Club International Incorporated." Le Quota est une association soeur du Rotary. Quinze cents femmes doivent assister au congrès et elles représenteront plus de deux cents firmes d'affaires et de profession. Les deux jours officiels du congrès seront jeudi et vendredi.

Saucisse de chat et de chien

La Havane, Cuba, 7.—Les disciples d'Epicure qui récemment ont mangé de la "salchica", une saucisse extrêmement populaire, à Cuba, ont subi un choc douloureux. Les officiers du Bureau d'hygiène, qui ont fait l'inspection d'un établissement dirigé par des fabricants de saucisses, affirment que la salchica était faite avec de la viande de chat et de chien. Les propriétaires de la fabrique de saucisses seront poursuivis.

LA VIE SOCIALE

—Le mariage de Mlle Anita Deland, fille de Mme A.-H. Deland, de Saint-Jean, avec M. Fabio Monet, avocat, de cette ville, sera célébré le 19 juin prochain.

—M. Jules Crépeau, M. et Mme H. Papineau, avenue Papineau, sont au nombre des voyageurs qui visiteront Banff, le lac Louise, les Montagnes Rocheuses et se rendront à la côte du Pacifique, en juillet. Cette excursion est organisée par la compagnie du Pacifique Canadien, sous les auspices de l'Université de Montréal.

—Le mariage de Mlle Mary Madeline O'Day, fille de M. John O'Day, décédé, et de Mme O'Day, avenue Oxford, avec M. Georges-Armand Dansereau, fils de M. et Mme W.-A. Dansereau, avenue Davaar, Outremont, sera célébré le 15 juin à 8 h. 30 en l'église Saint-Augustin de Canterbury. Pas de faire-part.

—Mme Philippe Brais a reçu à une partie de bridge et au thé, samedi, en l'honneur de Mme Dumont LaViolette, qui s'embarquera pour l'Angleterre, prochainement. Mme Gérin Normand a reçu à dîner, vendredi, aussi en l'honneur de Mme LaViolette.

—Le mariage de Mlle Blanche Paradis, fille de M. et Mme Samuel Paradis, de Lévis, avec M. le Dr Emile Daigneault, de Sherbrooke, fils de M. le Dr et de Mme F.-H. Daigneault, d'Acton Vale, sera célébré le 22 juin, à 8 h. 30, en l'église Notre-Dame, à Lévis. Pas de faire-part.

—Mlle Céline Marchand reçoit à un shower de tasses, aujourd'hui, en l'honneur de Mlle Marcelle Amiot.

—Le mariage de Mlle Marguerite Charron, fille de M. et Mme L.-N. Charron, de Longueuil, avec M. Adrien Rondeau, fils de M. et Mme Joseph Rondeau, de Marieville, aura lieu en l'église Saint-Antoine, à Longueuil, le lundi 28 juin à 9 heures. Pas de faire-part.

—Mme J.-A. Seney a reçu à un shower et au thé, samedi, en l'honneur de Mlle Cécile Bourgault.

—Ces jours derniers, en l'église Saint-Alphonse d'Youville, a été célébré le mariage de Mlle Jeanne Bergeron, fille de M. Hormisdas Bergeron, avec M. Dieudonné Paquette, fils de M. Joseph Paquette. La mariée, accompagnée de son père, portait une robe de crêpe georgette blanc, drapée de dentelles de soie et garnie de fleurs d'oranger; son bouquet se composait de roses-thé et de muguet. Pendant la messe, un programme de chant fut exécuté par MM. Gaston Favreau, A. Gariépy et E. Gratton; Mlle A. Ouellette était à l'orgue. Après la cérémonie, M. et Mme H. Bergeron reçurent à déjeuner, et le dîner fut servi, le soir, chez le père du marié. Parmi les hôtes de M. et Mme Joseph Paquette, on remarquait : M. et Mme H. Bergeron, Mmes Jérémie Beaulieu et L. Gariépy, grand'mères respectives des jeunes



Madame JOHN-H. MOSS, de Milwaukee, Wisconsin, femme du président international des clubs Kiwanis.

mariés, MM. et Mmes Ovila, Alfred, Oléas, Rémi, Hormisdas, Joseph, Arthur et Laurent Beaulieu, M. et Mme Edgar Lafortune, M. et Mme Adrien Bergeron, M. et Mme W. Montreuil, M. et Mme Albert Gariépy, M. Aquila Gariépy, Mlles Antoinette, Alphonsine et Bernadette Paquette, MM. Antoine, Rosario et Odessa Paquette, Mme Gédéon Goulet, MM. Dollard et Paul-Aimé Goulet, M. Léo Kinlough, Mme Narcisse Venne, M. le Dr et Mme Antonio Caisse, Mme Joseph Zadernière, Mlles Anita et Cécile Beaulieu, Mme Norbert Beaulieu, M. et Mme Bruno Wilson, Mlle Idola Lapierre, Mlles Marie et Alice De Karaval, Mmes F. Clairoux, G. Clairoux, C. Girouard et A. Lemay, M. et Mme Henri Gratton, Mlle Laurentia Archambault, M. et Mme Francis Gougeon, M. et Mme Louis Sansouci, M. X. Augé, Mme E. Berthelet, M. Gascon et Mme Gascon, M. et Mme Alphonse Guynette, Mlles Germaine et Blanche Crevier, Mme Chevrier, Mlle Emilienne Chevrier.

—Le mariage de Mlle Jeanne Bourret, fille de M. et Mme R.-E. Bourret, de Montréal, avec M. Edgar Mineau, de Rigaud, fils de M. J.-A. Mineau, d'Ottawa, sera célébré le mercredi 16 juin, en la chapelle du Sacré-Coeur de l'église Notre-Dame.

—Le mariage de Mlle Marguerita McCormack, fille de Mme John McCormack, avec M. Henry-A. Desjardins, a été célébré, en l'église Saint-Léon, à Westmount, samedi, à 8 h. 30. M. et Mme Desjardins sont partis en voyage à New-York et Atlantic-city.

QUEBEC

—A l'occasion de la fête de Sa Majesté le roi Georges V, Son Honneur le lieutenant-gouverneur, M. Narcisse Pérodeau, et sa fille, Mme Frank McKenna, ont reçu, dans les jardins de Spencer-Wood, jeudi. Parmi les invités : le lieutenant-colonel l'hon. M. et Mme Georges-Elie Amyot, MM. et Mmes L.-J.-A. Amyot, C.-E. Alleyn, A. Alleyn, M. T. Aubin, M. et Mme L.-O. Audet, Mme et Mlle Allard, Mme H.-R. Alleyn, M. et Mme A.-J. Auger, Mlle Auger, le major et Mme J.-P.-U. Archambault, M. et Mme Alain, Mlles et MM. Alain, M. et Mme J.-O. Auger, M. Aimé Auger, M. et Mme Antoine Audet, le Dr et Mme G. Ahern, M. et Mme H.-J. Ahern, M. et Mme Donald Atkinson, le capitaine et Mme Stuart Atkinson, Mme et Mlle Aylwin, M. et Mme J.-L. 'Apedaile, le lieutenant-colonel et Mme Addie et MM. Addie, Mlles Anderson, M. et Mme O.-A. Beriau, Monsieur et Madame Neuville Belleau et Mademoiselle Belleau MM. et Mmes Cyrille Bruneau, H.-D. Barry, W.-D. Baillargé, l'hon. juge et Mme L.-N. Belleau et Mlle Belleau, M. et Mme Eusèbe Belleau et Mlles Belleau, M. et Mme Sainte-Foy Belleau et Mlles Belleau, M. et Mme Jean Bailleul, le capitaine A.-S. Bigaouette, M. et Mme Noël Belleau, le capt. Joseph Belleau, M. et Mme R.-A. Benoît, le capitaine et Mme P.-E. Bélanger, M. et Mme Georges Bellerive, l'hon. M. et Mme L.-G. Belley, Mlles et MM. Belley, M. et Mme O.-W. Bédard et Mlle Bédard, l'hon. juge et Mme Alphonse Bernier, M. et Mme Avila Bédard, le capitaine et Mme J.-L. Blais et Mlle Blais, MM. et Mmes H.-J. Bossé, J.-P. Boiduc, J. de S. Bossé, le major et Mme G.-R. Bouchard, M. et Mme Oscar-L. Boulanger, Mlles Bourget, le major et Mme G.-H. Bouthillier, le lieutenant-colonel et Mme J.-D. Brousseau, M. et Mme Cléophas Blouin, M. P.-A.-E. Bilodeau, M. et Mme Maurice Boisvert, M. et Mme Maurice Bernier, le Dr et Mme Eugène Blouin, M. et Mme M.-P. Beaudry, Mlle Marcelle et M. W.-E. Brunet, M. et Mme J.-E. Boily, Mlle Bureau, le lieutenant-colonel et Mme L.-T. Bacon, MM. et Mmes Elzéar Baillargeon, J.-S. Bergeron, le Dr et Mme Beaupré et Mlles Beaupré, MM. et Mmes J.-G.-A. Bédard, Gustave Beaudry, M. le Dr et Mme P.-H. Bédard, M. J.-A. Belisle, le Dr et Mme Brochu, M. et Mme E.-A. Bishop et Mlle Bishop, M. et Mme J.-E. Barnard, Mme F.-W. Barnbrooke, M. S. et Mlles Barrow, M. et Mme Loging-W. Bailey, le lieutenant-colonel et Mme A.-D. Bell, M. et Mme Burstall, M. B. et Mlles Burstall, M. Arthur Bieber, M. et Mme J.-K. Boswell, Mlles Boiger, M. et Mme C.-A. Bradley, M. et Mme George Breakey et Mlle Breakey, Mme John Breakey, M. et Mme Colin Breakey, M. et Mme A.-R.-M. Boulton, Mlles Burstall, M. et Mme W.-J. Banks, M. et Mme Vesey Boswell et le major James Boswell, M. et Mme Allen Boswell, le lieutenant-colonel et Mme R.-M. Beckett, Mlle Caron, M. et Mme Gaillard de Champris, M. et Mme H.-G. Carroll, M. et Mme Hector Caron et Mlle Caron, M. le Dr et Mme L.-J. Caouette, M. et Mme L.-A. Carrier, M. le juge et Mme P.-A. Choquette, M. Auguste Choquette, M. et Mme Fernand Choquette, M. Louis de G. Champoux, MM. et Mmes Charest, Henri Cloutier, Edmond Chassé, Mlles Chassé, le lieutenant et Mme Antoine Chassé, M. et Mme A. Châteauvert et Mlle Châteauvert, M. et Mme A. Chaloult et MM. Chaloult, le commandant et les officiers du régiment de Québec, le commandant et les officiers du régiment Les Voltigeurs, MM. et Mmes Hermann Courchesne, J.-E. Chapleau, le colonel et Mme C.-A. Chauveau, Mlle Béatrice Chauveau, le lieutenant C. Chauveau, M. et Mme J.-A. Charlebois et Mlle Marguerite Charlebois, MM. et Mmes Hector Collette, Léopold Christin, F.-X. Chouinard, MM. et Mmes G.-J.-E. Côté, Hector Cimon, Raoul Chênevert, P.-E. Côté, Sylvio Côté, F. Colonval, Joseph Côté, Mlle Henriette Caseault, M. et Mme P.-E. Caron, le Dr Caron, Mme Connelle, M. et Mme F.-W. Clarke, l'hon. M. et Mme Lucien Cannon, M. Robert Campbell, l'hon. M. et Mme Frank Carrel, M. et Mme L.-A. Cannon, et MM. Cannon, M. R.-T. et Mlle Chambers, M. et Mme W.-J. Clarke, M. et Mme D.-A. Clarke, M. Brock Clarke, M. Stanley Clarke, M. et Mme Martin-P. Connolly et Mlle Connolly, M. et Mme P. Coote, Mlles et M. Gerald Coote, M. et Mme Thornton Cole, M. et Mme J.-T. Castels, M. et Mme Thomas Craig, M. le Dr et Mme Convery, M. J.-B.-C. Chalmers, M. et Mme Léon Dessane et Mlles Dessane, M. et Mme Adélard Deslauriers, M. et Mme F.-O. Drouin, Mlle Demers, M. et Mme C.-V. Darveau, M. et Mme Alphonse Désilets, M. Charles Delagrave, l'hon. M. et Mme C.-F. Delâge, Mlle A. de Labruère, Mme F.-G. et M. T. Dechêne, M. et Mme Paul-Mirville Dechêne, le major Eugène de Blois, M. et Mme Maurice Delâge, M. et Mme L.-G. Demers, M. et Mme D. Dessane, M. Antoine et Mlle A. Dessane, M. et Mme E.-L. Denoncourt, Mlle et M. C.-L. Denoncourt, M. le Dr et Mme A. Déry, M. et Mme Eugène Des Rivières, M. et Mme H. Des Rivières, M. et Mme L.-T. Des Rivières, le lieutenant-colonel et Mme Des Rosiers, M. le Dr et Mme J. de Varennes et Mlle F. de Varennes, M. et Mme Arthur Duval, M. et Mme Paul Drouin, l'hon. juge et Madame C.-E. Dorion, Mademoiselle Pauline de Courval, MM. et Mmes. Albert Demers, L.-A. David, M. Charles Donohue, Mlle Ida Donohue, M. et Mme H. Ducios, M. et Mme J.-A. Duchaine, Mlles Duchaine, Mlle Duhamel, M. et Mme A.-M. Dechêne, le major et Mme Duchastel de Montrouge, le lieutenant colonel et Mme Duhault, le Dr et Mme Emile Dupont, M. et Mme R. Dupont et Mlles Dupont, M. et Mme H.-Edmond Dupré, M. le Dr Paul Dupré, Mlles Dupré, M. et Mme Maurice Dupré, le capitaine et Mme J.-G. Dupuis, M. Georges-L. Dussault, Mme H.-E. Dionne et MM. Dionne, MM. et Mmes Arthur Duquet, Alphonse Dion, P.-W. Dugal et M. Dugal, M. et Mme Dohan, le comte et comtesse de Bury, Mme C.-R. Devlin et Mlles Devlin, M. et Mme W. Dobell, Mme Dumoulin et M. F. Hecker Dumoulin, M. et Mme Gwylim Dunn, capt. et Mme A.-E. Doucet et Mlle Doucet, M. le Dr et Mme A.-C. Dobell, M. et Mme S.-L. de Carteret, colonel et Mme W.-H. Delaney, M. et Mme Dennison, M. et Mme T. Denis, Mlle Rosey Downey, M. et Mme George Davie, M. E.-W. Donovan, le capitaine et Mme H.-A. Davis, M. et Mme Bernard Devlin, M. et Mme A.-J. Ducheanay, l'hon. M. et Mme Erskine, M. et Mme P. Fortin, le major et Mme Cortlandt Fages, M. Edouard Fiset, Mme C.-F.-O. Fiset et Mlle Fiset, M. le Dr Fortin, M. le Dr et Mme René Fortier et Mlles Fortier, M. de Labruère Fortier, M. et Mme Huges Fortier, M. et Mme J.-H. Fortier, Mlle et MM. Fortier, M. et Mme L.-A. Fortin, l'hon. M. J.-N. Francoeur, M. et Mme C. Frémont, M. et Mme E.-J. Falardeau, M. et Mme Adrien Fortier et Mlles Fortier, Mme Jules Frémont, sir Charles et lady Fitzpatrick, M. et Mme Arthur Fitzpatrick, l'hon. juge E.-J. Flynn, M. et Mme C.-M. de R. Finniss, M. et Mme D.-E. Gravel, le lieutenant-colonel et Mme Donat Gendron, sir Georges et lady Garneau, Mlle Aline et M. Jean Garneau, le major et Mme R. Garneau, Mme E.-B. Garneau, M. et Mme Jules Garneau et Mlles Garneau, M. et Mme A.-S. Garneau, M. et Mme Charles Gendron, Dr et Mme S. Gaudreau, M. J.-Arthur Gauthier, M. et Mme J.-P. Garneau et Mlle Garneau, M. et Mme Marc Grandbois M. et Mme Jules Gauvin et Mlles Gauvin, M. et Mme A.-M.-C. Généreux et Mlles Généreux, M. et Mme Donat Geoffrion, le Dr et Mlle Gosselin, Mme L.-A. Gaumond, M. et Mme Henri Grandbois, Mlles Grandbois et M. Alain Grandbois, Mlle Gravel, le capitaine J.-A. Grenier, M. et Mme Alphonse Gagnon, M. et Mme F.-A. Gauthier, le Dr et Mme S. Grondin; l'hon. M. et Mme Antonin Galipeault, M. et Mme E. de L. Garneau, M. et Mme E.-W. Gauvreau, M. Charles-E. Giroux, M. et Mme G.-A. Grondin et M. Roméo Grondin, M. et Mme J.-A. Gauvin, M. Paul Grenier, M. Eugène Gauvreau, M. et Mme F. de B. Gourdeau, M. et Mme J.-M. Guérard, M. Paul Hébert, M. et Mme H.-P. Hamel, Mlle Géraldine Hamel, Mme Lomer Hamel, Dr et Mme Philippe Hamel, Dr et Mme Paul Hamel, M. et Mme Maurice Hébert, le major et Mme Emile Joncas, M. et Mme A.-L. Jolicoeur, Mme F.-J. Jolicoeur, M. et Mme W. Janitch, Mme Cyrille Kirouac, Mgr J.-A. Langlois, Mlles Lepinay, Mlle Marguerite Lemieux, René Levesque, M. et Mme Louis Létourneau et Mlles Létourneau, l'hon. sénateur et Mme L'Espérance, M. et Mme Armand Lavergne, Dr A.-A. et Mlle Lantier, M. et Mme René Lemoine, M. et Mme Arthur Legendre, et Mlle Legendre, M. et Mme Nap. Lavoie, M. et Mme H.-E. Lavigueur, M. et Mme Louis Larue, Brig.-Gén. J.-P. et Mme Landry, Mlle et MM. Landry, M. et Mme Gustave Langelier et Mlles Langelier, Mme J.-H. Lachance, Mlle F. Langelier, M. et Mme C. Lanctôt, Mlle et MM. Lanctôt, Mme P. Landry et Mlle Taschereau, M. et Mme E.-W. Pope, le Dr et Mme Potvin, M. et Mme J.-T. Poitras, M. et Mme J.-H. Paré, M. et Mme H.-J. Pinsonnault, l'hon. M. et Mme Philippe Paradis, Mlle Marcelle Paradis, le Dr et Mme Achille Paquet, le major et Mme Paquet, Mlle Claire Paquet, le lieut.-colonel et Mme D.-B. Papineau, M. et Mme L.-J. Papineau, M. et Mme L.-J. Papineau, M. et Mme Jules Vallée, M. et Mme Ivan-E. Vallée.

—M. L.-N. Patenaude, greffier-adjoint de l'Assemblée législative, s'embarquera mercredi, à bord de l'"Empress of France", pour un voyage de quelques mois en Europe.

—Samedi matin, à 8 heures, en l'église de Saint-Antoine de Bienville, Mgr Camille Roy, recteur de l'Université Laval, a béni le mariage de son neveu, M. Camille Roy, fils de M. et Mme Edmond Roy, de Lévis, avec Mlle Madeleine Carrier, fille de M. et Mme Charles-Henri Carrier, de Lauzon. M. C.-H. Carrier accompagnait sa fille, et M. Edmond Roy était le témoin de son fils. La mariée portait une robe en soie Jacquart bleue pervenche, avec chapeau de dentelle noire; son bouquet était de roses et de muguet. Mme C.-H. Carrier, mère de la mariée, portait une robe en georgette noire, un chapeau noir et tenait un bouquet de roses et de muguet. Mme Edmond Roy, mère du marié, portait une robe en crêpe brun garni de fourrure, un manteau de soie noire et un chapeau de soie brune ornée de fleurs françaises. Mlle Lucile Carrier, de Montréal, soeur de la mariée, portait une robe en crêpe bois de rose, un chapeau gris et tenait un bouquet de roses. Mlle Thérèse Roy, soeur du marié, portait une robe en crêpe marocain garnie de georgette corail, un chapeau beige et tenait un bouquet de fleurs. Après le déjeuner qui réunissait les membres des deux familles, en la demeure de M. et Mme Carrier, à Bienville, M. et Mme Camille Roy sont partis en voyage dans les Montagnes Blanches.

—M. et Mme Valère Darveau et Mlle Jacqueline Darveau, qui ont passé deux mois en Angleterre et en France, sont revenus, ces jours derniers, à bord du "Majestic"

OTTAWA

—Le major et Mme J.-P.-U. Archambault sont retournés à Québec, après un court séjour à Rideau-Hall.

—Mme Laetare Roy, de Québec, est l'invitée de M. et Mme Lucien Cannon.



Groupe des membres du comité des dames du club Kiwanis de l'Indiana, de passage à Montréal, à l'occasion du congrès qui s'y tient actuellement. De gauche à droite, première rangée: Mmes O.-A. Miller, O.-C. Herdrich, M.-J. Miller; en arrière: Mmes Robert-F. Miller, Linn-D. Hay, B.-J.-I. Jeup, James-E. Fischer, Clemens-O. Mueller, Murvin-J. Hammel.

COURS et CONFÉRENCES

COUPE, COUTURE, MODES

Les élèves des cours de coupe, couture et modes (chapeaux) données par le Conseil des Arts et Manufactures, au Monument National, classes du jour, sont priées de se rendre à la salle de l'exposition avec les travaux accomplis durant l'année, cet après-midi.

La directrice et le personnel enseignant seront présents pour recevoir les objets qui seront mis à l'exposition ouverte au public mardi soir.

LES PUBLICITAIRES

L'Association de publicité de Montréal donnera son dîner hebdomadaire, mercredi le 9 du courant, à l'hôtel Mont-Royal, salon "D", à 12 h. 30 p.m. Il y aura deux orateurs à cette assemblée, dont M. Woodbridge, président des Associated Advertising Clubs of the World". M. Woodbridge est rotarien et président de la "Dartmouth Alumni Association of New York". On entendra aussi M. T.-H. Shore, président du "Advertising Club of San Diego", qui traitera des "New Responsibilities of Arvertising".

SAINT-CLEMENT

M. Joseph Gamache qui prit part au concours tenu à Lewiston, nous est revenu. Après avoir passé huit jours chez ses parents et amis, il se rendit à Salem, où il rencontra un ami qu'il n'avait pas vu depuis trente ans. De là il visita Boston et quitta cette ville pour se rendre chez des parents à Amesbury. Il visita son beau-frère, le Dr Roy, de Webster, Mass., et revint à Montréal, chez des parents. Après un court séjour dans cette ville, il revient à S.-Clément.

—M. Ludger April a vendu sa propriété à M. Charles Dubé. M. April est rendu aux Etats-Unis avec sa famille.

—M. Alphonse Dumont a vendu sa propriété à Mme Horace Dienne.

POUR VIVRE EN SANTÉ CE QU'IL FAUT SAVOIR

La responsabilité personnelle.—*Il est sûrement bon et nécessaire de pourvoir la population de mesures sanitaires convenables, comme, par exemple, d'un approvisionnement sain d'eau et de lait, mais il ne faut pas oublier que la santé dépend en grande mesure de chacun de nous en particulier. Chacun a la responsabilité de sa propre santé.*

On a apporté dans l'industrie des améliorations d'une importance considérable. Les gouvernements, les employeurs comme les employés se sont rendu compte que ces changements comportent de grands avantages tant au point de vue économique qu'au point de vue humanitaire.

L'hygiène industrielle consiste dans l'application de nos connaissances au sujet de la prévention de la maladie, surtout celles qui résultent de certaines occupations; elle a pour but, de protéger l'ouvrier contre les dangers que peut présenter son travail, et de lui procurer une situation qui soit le plus possible en rapport avec ses capacités physiques et intellectuelles.

Après avoir réalisé ce premier résultat, l'hygiène industrielle cherche, en améliorant les conditions de travail, à rendre la vie du travailleur plus attrayante; elle proclame qu'il est un être humain et cherche à le maintenir en bonne santé et le rendre heureux.

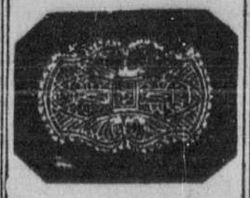
Personne ne peut mettre en doute que cette attitude ne soit pour le bien de tous les intéressés. Son maintien ne peut qu'augmenter notre force nationale et créer au Canada une nation heureuse et satisfaite.

Mais, même lorsqu'il travaille dans des conditions idéales, l'ouvrier doit s'occuper de sa propre santé. Après tout, chaque jour il ne passe à l'usine que huit heures et garde l'entière responsabilité des seize autres.

Il est évident que chacun d'entre nous, pour se garder le mieux possible, doit ordonner ces seize heures conformément aux données de l'hygiène. N'oublions pas que nous avons tous, dans une large mesure, notre santé dans nos propres mains et que nous ne devons pas la confier à l'attention et au soin des autres.

SANITAS.

Magnifiques !



LES nouveaux modèles d'épingles-broches à diamants sont très jolis — les pierres étant enchâssées dans d'artistiques montures à dessins de dentelle, en platine ou or blanc.

M. Cochenthaler, Regd.
448 S.-Catherine ouest
Fondé en 1850

UNE PROTECTION POUR vos FOURRURES



Un service nouveau et complet.
Assurant la sécurité et la Beauté de vos Fourrures.
Téléphone Uptown 9575

Holt, Renfrew & Company Limited
ENTREPÔT FRIGORIFIQUE ET SERVICE D'ASSURANCE POUR VOS FOURRURES

3.7.10



Maintenez la durée et la beauté de vos bas de soie *avec* LUX

LE tissu soyeux, brillant et fragile, comme les toiles d'araignée des bas de soie n'a jamais été fabriqué pour supporter le lavage avec de grossiers savons.

Lavez vos bas fréquemment dans l'eau de savon préparée avec une cuillerée de Lux par gallon d'eau chaude. Ils seront bien lavés, auront une belle apparence et dureront plus longtemps.

Plusieurs années de popularité ont éveillé l'idée d'imiter Lux. Vous pouvez identifier Lux par le nom de Lever Brothers Limited, Toronto, imprimé sur le paquet. Lux n'est jamais vendu en sac.

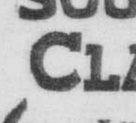
Lever Brothers Limited
Toronto

L-540F



"Les cuisines Clark vous aideront"

13 délicieuses SOUPES CLARK



Y compris.

Tomate — Julienne
Queue de Boeuf — Consommé
Légumes — Poule
Toutes les Soupes Clark à la viande portent la légende "Canada Approved" —Cherchez-la sur l'étiquette—c'est une réelle garantie.

En Vente Partout

W. CLARK LIMITED, MONTREAL, P.Q.
ST. REMI, P.Q., ET HARROW, ONT.
Fabricants des célèbres Fèves au Lard Clark.

13-26

Beaux Cadeaux de Noces de Trois à Cinq Piastres



Aubaines au rayon du cristal taillé

Cruche à eau, $6.50
Bols à fruits 6.50
Plat à céleri 4.75

De superbes cadeaux de noces, qu'on peut acheter pour cinq piastres et moins, sont réunis par centaines aux deux magasins Bousquet, aux rayons du plaqué-argent, de l'argent massif, de la cristallerie et de la porcelaine. Vous êtes cordialement invité à visiter notre étalage, même sans intention d'achat.

Téléphone — Est 9470

Scott & Bousquet Frères Limitée
479 EST RUE STE-CATHERINE
Succursale: 5536 RUE ST-HUBERT
MONTREAL

CONFIEZ-NOUS VOS FOURRURES



Nous les assurerons contre:
les MITES
le FEU
le VOL
et nous vous les retournerons en bon état à l'automne.

Les fourrures emmagasinées à notre maison sont nettoyées et lustrées gratuitement.

Téléphonez-nous EST 1614



CHAS DESJARDINS & CIE.
Maison exclusivement canadienne-française
1170, RUE ST-DENIS
près Sainte-Catherine



Mangez du

PEP

la *ravigotante* céréale

Prête à servir. Saveur délicieuse. Contient du son. Hygiénique. Savoureuse.

Kellogg's PEP

LE RAVIGOTANT ALIMENT DE SON

MOUTON DE PERSE



Achetez maintenant aux bas prix d'été. Meilleur choix.

Magnifiques manteaux à la dernière mode avec garniture de véritable Martre d'Alaska. Longueur 45". Valeur exceptionnelle

115.00

Grand choix jusqu'à $225.00.

Demandez notre catalogue

J. E. McCOMBER
GROS ET DETAIL
361 Ouest, S.-Catherine

LA PRESSE EST LE JOURNAL FRANÇAIS LE PLUS GRAND DU MONDE
MONTREAL, LUNDI, 7 JUIN 1926

LA PRESSE

LE PLUS FORT TIRAGE QUOTIDIEN DE TOUS LES JOURNAUX DU CANADA

LE JOURNAL DE FAMILLE QUI RENSEIGNE SUR TOUT

NONCE PAPAL A PARIS



S. G. Mgr MAGLIONE, évêque de Césarée, ancien nonce apostolique à Berne, Suisse, qui vient d'arriver à Paris, pour y prendre charge de la nonciature.

Procession en l'honneur du Sacré-Coeur

Grande manifestation des paroisses de l'ouest de la ville, dimanche prochain.

DANS SAINT-ZOTIQUE

Tous ceux qui furent témoins des inoubliables célébrations, en l'honneur du Sacré-Coeur, organisées pour la partie ouest de la ville par M. l'abbé J.-Placide Desrosiers, curé de Sainte-Brigide et ancien curé de Saint-Irénée, apprendront avec joie que la partie ouest aura l'avantage, dimanche soir prochain, de participer à une manifestation qui promet d'être insurpassable, dans la paroisse Saint-Zotique. En effet, douze paroisses ont été invitées à prendre part à la procession organisée par M. l'abbé Conrad Prévost, vicaire à Saint-Zotique et chapelain de la Ligue du Sacré-Coeur qu'il vient de réorganiser et dont il a porté le nombre des membres actifs à huit cents. Déjà six paroisses ont répondu à son invitation. Ce sont Sainte-Cunégonde, Verdun, Saint-Charles, Sainte-Clotilde, Notre-Dame-de-la-Paix et Saint-Jean-de-Matha.

UN TRIDUUM

Un triduum préparatoire à la fête du Sacré-Coeur s'ouvrira, demain soir, et le prédicateur des trois soirs sera M. l'abbé Charles Pilon, curé de Saint-Paul, Ile-aux-Noix.

Le ralliement général de toutes les ligues du Sacré-Coeur qui prendront part à la procession de dimanche prochain se fera à sept heures. Le défilé commencera à 7 h. 30 et suivra le parcours suivant: rues Notre-Dame, Delinelle, de Courcelles, Dagenais, Saint-Rémi, Palm, de Courcelles, Notre-Dame, Delinelle, Sainte-Emélie, parc Cartier, Saint-Ambroise, parc Cartier, Sainte-Emélie et parc Cartier, côté ouest.

Au milieu de la procession, M. l'abbé Ovide Mousseau, curé de Saint-Zotique, prononcera un sermon en plein air, en arrière du couvent de sa paroisse.

CHEZ LES SIAMOIS

Siam, 7. — Le colonel de La Pommarède, successeur du commandant Desgruelles, attaché militaire, est arrivé à la légation de France.

En pénétrant dans la cuisine du couvent en flammes, on trouve le cadavre calciné d'une religieuse

La fin tragique de Soeur Marie-Jeanne-Elisabeth, au couvent de Saint-Ambroise de Kildare. — Les pompiers de Joliette sont appelés.

CONFLAGRATION EVITEE

(Du correspondant de la PRESSE)

Joliette, 7. — Un incendie considérable s'est déclaré samedi dans le couvent des soeurs de S.-Anne à S.-Ambroise de Kildare, vers dix heures et demie du matin. Les élèves étaient alors en classes. La présence du feu fut d'abord découverte dans la cuisine dont la porte était fermée. Lorsque les religieuses voulurent y pénétrer elles en furent empêchées par les flammes. Des citoyens de bonne volonté se mirent à l'oeuvre pour enrayer l'incendie et pénétrèrent dans la cuisine par une fenêtre qu'ils enfoncèrent. Ils y trouvèrent les restes calcinés d'une religieuse, soeur Marie-Jeanne-Elisabeth (née Eugénie Gaulin).

DEMANDE DE SECOURS

L'incendie menaçant de se communiquer aux bâtisses environnantes et particulièrement à l'église paroissiale, les pompiers de Joliette furent mandés. Le chef Moïse Forget se rendit à S.-Ambroise lui-même pour diriger les travaux de ses hommes. A son arrivée, l'incendie avait déjà pris au couvent de grandes proportions.

Avec une puissante pompe à vapeur et des boyaux additionnels les pompiers de Joliette purent se rendre maîtres de l'élément destructeur, après plusieurs heures de travail acharné. La population de S.-Ambroise craignant que tout l'édifice ne fut rasé avait procédé à sortir tous les meubles de l'établissement.

Les dommages s'élèvent à une vingtaine de mille dollars et suspendent le cours d'études de 70 jeunes filles qui fréquentaient cette institution.

NOMBREUSES SYMPATHIES

Sa Grandeur Mgr Guillaume Forbes, évêque de Joliette, est allé rendre une visite de sympathie aux religieuses de cette institution, dont la supérieure est la Mère Marie-Thérèse. D'autres prêtres visitèrent aussi les religieuses, entr'autres M. l'abbé Camille Garceau, le chanoine Bissonnette, le curé J.-M. Vignault, le curé J.-E. Brière, de S.-Liguori, le R. P. Fallon, de Rawdon, M. l'abbé Dion, de Sainte-Mélanie, etc. Le curé de la paroisse, M. l'abbé Joseph Carrières, est actuellement malade et retenu dans un hôpital, à Montréal.

ENQUETE DU CORONER

Le coroner J.-M. Lamarche, de S.-Esprit, est allé immédiatement tenir une enquête sur la mort de la malheureuse religieuse. MM. Wilbrod Perreault, Léo Grégoire, René Simard, Alexandre Grégoire, Wilfrid Grégoire et J.-G. Donnell furent priés d'agir comme jurés. Le principal témoin entendu fut le bedeau de la paroisse, M. Claus Grégoire, qui a découvert la victime en brisant une fenêtre et qu'il identifia comme étant soeur Marie-Jeanne-Elisabeth.

Le Dr F. Giroux, de la même paroisse, a confirmé la déposition précédente. La mort a été causée à la suite de brûlures. Aucune explication n'a pu être donnée au coroner sur la cause de l'incendie. On croit à l'explosion d'une composition de paraphine dont se servaient les religieuses pour faire le cirage des planchers. Un verdict de mort accidentelle a été rendu.

Le couvent détruit était bâti depuis plus de 70 ans et avait reçu des centaines d'élèves. C'est grâce aux pompiers de Joliette si une conflagration a pu être évitée.

PORT REMARQUABLE

Athènes, 7. — Le port de Salonique semble destiné à un avenir remarquable. Il a pu, pendant la guerre, abriter 60 à 70 navires à la fois.

Surprises de la contrebande

Youngstown, N. Y., 7. — Henry-B. Radford, qui fait partie des forces "sèches" de Buffalo, est arrivé aujourd'hui à Youngstown pour faire une enquête sur l'engloutissement, dimanche matin, dans le lac Ontario, du bateau de contrebande "Spray", après qu'il eut été capturé par les agents de l'Etat, les agents fédéraux et des agents de comté.

Alors qu'il était conduit vers le port, le bateau est devenu soudainement entouré de flammes. On est porté à croire que les contrebandiers avaient installé des fils électriques qui permettraient d'allumer l'incendie dans la cargaison d'alcool, dès que le moteur serait mis en mouvement par des étrangers. Le bateau et la cargaison d'alcool venant du Canada étaient évalués à $14,000.

Soldats de l'armée de Montgomery dont on a découvert les ossements

(Du correspondant de la "Presse")

Québec, 7. — De macabres mais intéressantes reliques d'un temps déjà lointain viennent d'être trouvées, par un groupe du "Royal Canadian Engineers" qui creusait une tranchée, sur la côte de la citadelle, près des quartiers généraux du service d'ordonnance de la garnison de Québec. A quelques pieds sous terre, ces terrassiers ont découvert une grande boîte oblongue contenant treize squelettes que l'on suppose être ceux de soldats de l'armée d'invasion des Bostonnais, commandés par Arnold et Montgomery, en 1775. On a trouvé, en effet, dans la boîte, au milieu des ossements, un morceau de cuivre sur lequel étaient gravés ces mots: "L'on suppose que ces restes sont ceux de treize soldats de l'armée de Montgomery, tués en 1775, ils ont été découverts par des soldats de l'armée impériale, en 1894, et inhumés de nouveau, au même endroit". Une déclaration à cet effet a aussi été trouvée dans la boîte et signée du colonel Forrest, un officier bien connu, dans le temps, et de plusieurs des hommes du régiment qu'il commandait. L'un de ces squelettes est si petit que l'on croit qu'il était celui d'un jeune garçon qui a dû servir de tambour.

La boîte qui a été découverte, vendredi après-midi, a été aussitôt refermée et enterrée au même endroit.

PRELAT A L'HONNEUR



LE CARDINAL DUBOIS, archevêque de Paris, qui s'est embarqué ces jours derniers pour les Etats-Unis, où il va assister au congrès eucharistique de Chicago, et qui vient d'être nommé commandeur de la Légion d'honneur.

Aubaine pour jeunes gens sans emploi

Les jardiniers-maraîchers ont besoin d'ouvriers agricoles pendant toute la saison.

BON GITE ET BONS GAGES

Comme les années passées, à cette époque de la saison, la main-d'oeuvre est excessivement rare chez les jardiniers-maraîchers de la banlieue de Montréal, disait à un représentant de la "Presse", ce matin, M. Albert Monette de S.-Vincent de Paul. Il y a donc une occasion favorable pour les jeunes gens vigoureux et ambitieux, qui manquent d'ouvrage en ce moment, de se procurer pendant l'été et jusqu'à la fin de l'automne un emploi rémunérateur sur les fermes maraîchères de l'île de Montréal et de l'île Jésus. Le travail que l'on y fait n'exige aucun entraînement préalable; il est d'exécution facile, agréable même, et permet de réaliser d'appréciables économies, tout en procurant la saine jouissance de la vie champêtre, dans l'atmosphère fortifiante de la campagne.

Les gages payés aux ouvriers agricoles par les jardiniers-maraîchers sont proportionnés au travail; la pension est donnée en plus.

Beaucoup de jeunes gens de 18 à 20 ans, et de plus âgés encore, qui sont privés d'emploi et ont à coeur de gagner honorablement leur pain, sont assurés de trouver bon gîte et bons salaires chez les jardiniers. Ils n'ont qu'à s'adresser à M. Albert Monette, S.-Vincent de Paul, à deux milles en bas du pont Viau.

DES RECEPTIONS QUE NOTRE VILLE PREPARE

A trois heures, M. Martin souhaitera la bienvenue aux dames qui accompagnent les KiKwaniens, la réception ayant lieu particulièrement en l'honneur de Mme Moss, femme du président général de l'Association qui est actuellement en congrès, ici. Mme la mairesse sera présente.

Ce soir, le maire Martin va assister à l'ouverture officielle du congrès Kiwaniens, au Forum.

L'hon. M. Martin est averti que le navire de guerre Cape-Town, de l'escadron des Indes Occidentales, sera dans notre port du 26 août au 10 septembre.

Le maire F.-X. Schwab, de Buffalo, ainsi que quatre membres de l'exécutif et 200 membres de l'Association de publicité de Buffalo, seront dans notre ville vendredi. Le soir, ils assisteront à un banquet qui sera donné à l'hôtel Windsor par l'Association de publicité de Montréal.

Un citoyen anglais de cette ville, après avoir lu un article sur le maire de Lyon, M. Edouard Herriot, écrit au maire Martin pour lui dire que suivant lui, M. Martin est un véritable "Herriot" canadien"!

Réunion du cabinet, jeudi

(Du correspondant de la PRESSE)

Québec, 7. — Le premier ministre Taschereau sera de retour d'Ottawa mercredi soir. Le cabinet provincial est convoqué pour jeudi matin. L'hon. M. J.-L. Perron, ministre de la voirie, revenu d'Europe ces jours derniers, sera à Québec, et on attend la délégation du Saguenay et de Chicoutimi, qui doit venir plaider pour la route du Saguenay à Québec par Saint-Urbain.

Prochaines cérémonies de Chicago

Le programme officiel du vingt-huitième congrès eucharistique international.

LES ASSEMBLEES

(Spécial à la PRESSE)

Chicago, 7. — Voici le programme officiel du 28e congrès eucharistique international qui sera tenu en cette ville, du 20 au 24 juin inclusivement:

Le dimanche, 20 juin, à 5 heures du matin, grand'messe solennelle célébrée dans toutes les églises du diocèse de Chicago, suivie de messes basses à toutes les demi-heures jusqu'à midi. Tous les congressistes sont censés recevoir la sainte communion ce jour-là à l'intention du pape et participer ainsi au million de communions que le cardinal Georges Mundelein a promis en bouquet spirituel à Pie XI dès le commencement de 1925.

A onze heures, réception officielle et intronisation du cardinal Bonzano, le légat du pape, dans la cathédrale Holy Name, coin des rues Superior et State. Messe pontificale, lecture du bref papal, adresse de bienvenue au légat et réponse de celui-ci.

A trois heures, assemblée des diverses sections du congrès.

A huit heures, exercices de l'heure sainte dans toutes les églises avec sermon par un des évêques visiteurs, bénédiction papale et salut du Saint-Sacrement.

JOURNEE DES ENFANTS

Le lundi, 21 juin, à dix heures du matin, assemblée générale du congrès au stadium du Soldier's field au parc Grant, où sera célébrée une messe pontificale solennelle.

A 3 h. 30 de l'après-midi, assemblée de la section de langue anglaise au Colisée, et à 8 h. 30 du soir, nouvelle assemblée de cette section.

JOURNEE DES FEMMES

Le mardi, 22 juin, à dix heures, assemblée générale du congrès au stadium; messe pontificale solennelle.

A 3 h. 30 et à 8 h. 30 du soir, assemblées au Colisée de la section de langue anglaise.

SOIREE DES HOMMES

A huit heures, le même soir, assemblée générale des hommes dans le stadium du Soldier's Field au parc Grant. Bénédiction du Saint-Sacrement.

LA HAUTE EDUCATION

Le mercredi, à dix heures, assemblée générale du congrès au stadium du Soldier's Field, au parc Grant. Messe pontificale solennelle. A 3 h. 30 et à 8 h. 30, assemblées de la section de langue anglaise au Colisée.

LA GRANDE PROCESSION

Le jeudi, 24 juin, à onze heures, messe pontificale solennelle en plein air au terrain du séminaire Sainte-Marie-sur-le-Lac à Mundelein, Illinois.

La procession du Saint-Sacrement avec le légat papal, commencera à partir de l'autel immédiatement à l'issue de la messe et passera autour du lac de Sainte-Marie pour revenir à l'autel d'où le cardinal légat donnera la bénédiction apostolique et la bénédiction du Saint-Sacrement.

Une poursuite qui est prise par une veuve

Celle-ci dit que son mari s'est noyé alors qu'il était au travail.

LES AUTRES CAUSES

Dame Dosella Kyer, veuve de Peter-S. Lalonde, a poursuivi la Simpson Bros. Company Limited, lui réclamant la somme de $4,000 pour la mort de son mari.

Elle allègue que celui-ci était à l'emploi de la compagnie sur le remorqueur "Annie Barrett", qui conduisait des barges de sable d'Oka jusqu'à Montréal, lorsqu'il se noya. Ceci se passait le 11 mai 1924.

La compagnie plaide que la mort de Lalonde est due au fait qu'il passait d'une corde conduisant du remorqueur à une drague lorsqu'il glissa à l'eau. Elle allègue en plus qu'elle ne tombe pas sous le coup de la loi des accidents et demande le renvoi de l'action.

ACCIDENT DE LA RUE

L'hon. juge Boyer voit à cette cause par laquelle W.-F. Thompson réclame de la Willis, Faber and Company of Canada Limited un montant de $364.86. Le demandeur dit que son automobile avait été frappé par celui de la défenderesse, le 24 octobre 1925, à Lachine, à l'angle de la 10e avenue et de la rue Saint-Louis. Il prétend que l'automobile de la compagnie allait à une vitesse excessive.

La défenderesse répond que l'accident, dans les circonstances, était inévitable, car le demandeur lui-même n'avait pas observé les règlements.

POUR UNE COMMISSION

La Canadian Real Estate réclame d'Harry Darabaner $687.50 pour une commission à laquelle elle dit avoir droit sur la vente d'une propriété située rue Jeanne d'Arc et valant $27,500. Selon la demanderesse, Darabaner aurait accepté l'offre d'un nommé Sicard et se trouverait ainsi endetté envers elle jusqu'à concurrence du montant réclamé.

En défense, Darabaner déclare que la demanderesse ne devait recevoir comme compensation que du loyer dû et que l'action se trouve prématurée. Cette cause est soumise à l'hon. juge Fabre-Surveyer.

AUTRE CONTESTATION

Le même juge a aussi sur son rôle une cause de la William McNally Company Limited contre T. Guay et autres.

Il s'agit ici d'une réclamation de la somme de $5,190 à la suite d'un dépôt relatif à la construction d'égouts à Saint-Lambert. Les défendeurs plaident qu'il y a eu novation.

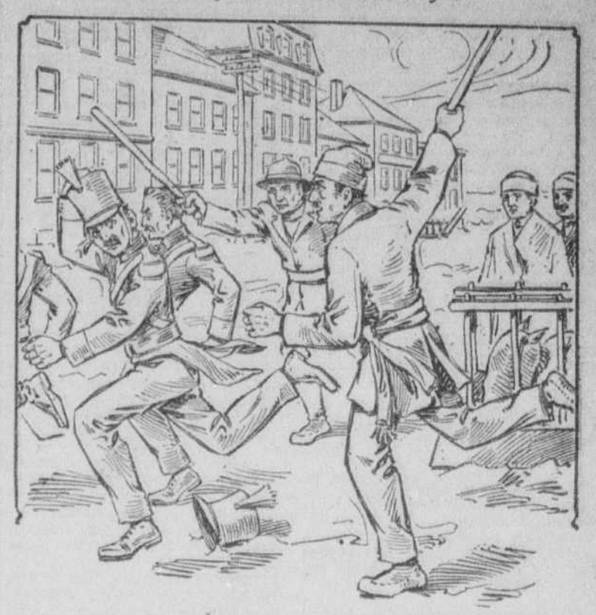
La fête du Sacré-Coeur, à l'oratoire S.-Joseph

Vendredi soir prochain, à huit heures, les exercices de l'heure sainte à l'oratoire Saint-Joseph seront plus solennels que d'ordinaire, à l'occasion de la fête du Sacré-Coeur et grâce au concours des élèves du collège Notre-Dame. Ces derniers feront ce soir-là leur pèlerinage et se chargeront de l'exécution du chant liturgique. Cette cérémonie sera faite en réparation des outrages que font sans cesse à Notre-Seigneur tant de chrétiens.

Dimanche après-midi, à trois heures, si la température le permet, il y aura une procession extérieure du Saint-Sacrement dans le parterre de l'oratoire.

LES ANECDOTES CANADIENNES

Un exploit du Grand Voyer



Descendant de Jacques Voyer, qui habitait Québec en 1683, et fils de Jacques-Hippolyte Voyer et de Judith Tétoue dit Brindamour, le sujet de cette notice, Antoine Voyer, naquit à Montréal, le 23 mars 1782.

Haut de six pieds, quatre pouces, sec, mais fortement membré, il pesait 200 livres. Doué d'une robustesse extraordinaire, très brave et très patriote, il prit une part active aux diverses émeutes électorales et sociales qui ensanglantèrent la métropole avant 1840. Aussi est-il resté légendaire sous le nom du Grand Voyer.

Montferrand, qui s'y connaissait en homme, l'appelait **son père** avec déférence, autant que Voyer avait vingt ans de plus que lui que parce qu'il lui reconnaissait une certaine supériorité musculaire.

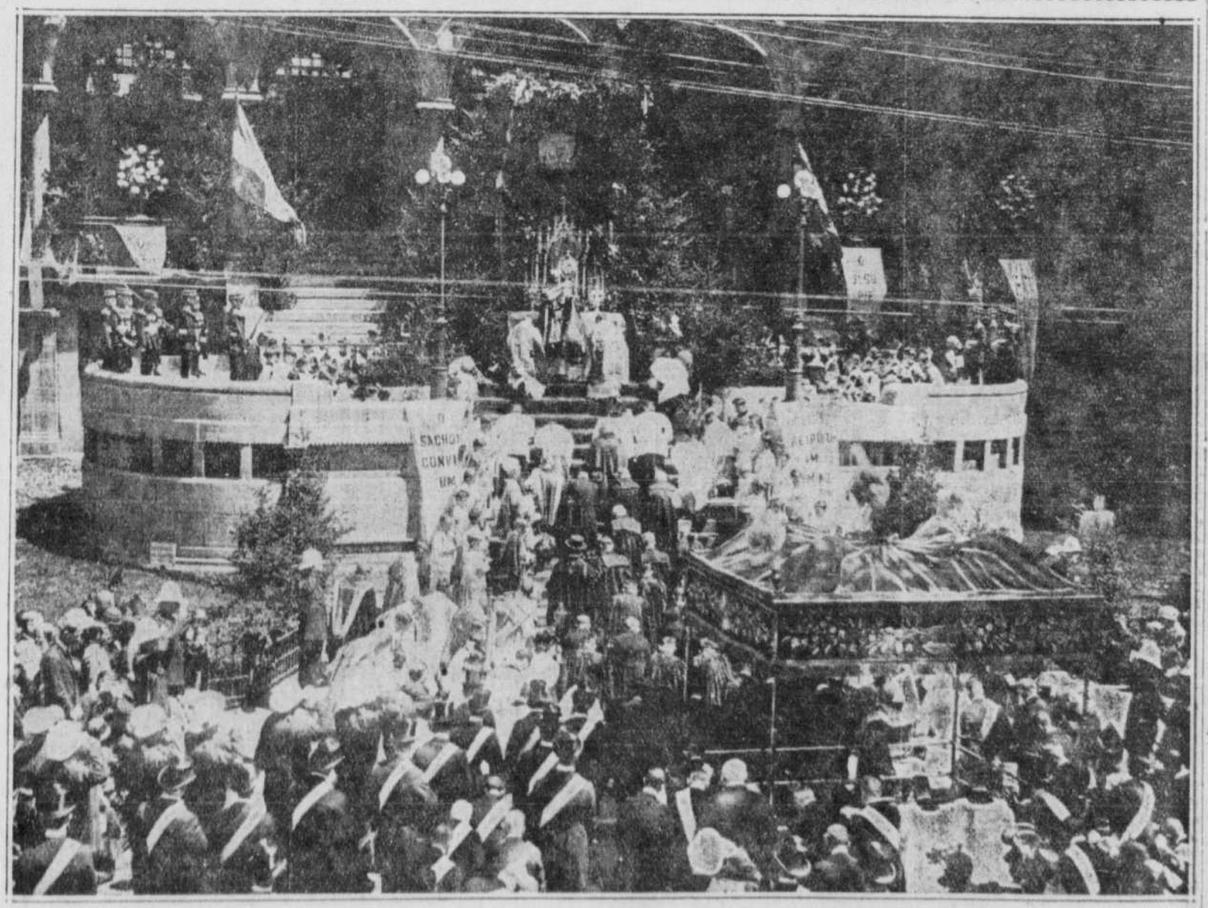
On n'a que quatre anecdotes à raconter sur ce géant montréalais, mais elles suffiront, je crois, pour faire conserver, longtemps encore, le souvenir d'un des plus beaux types de notre race. En voici une.

Le Grand Voyer passait un jour, à travers le marché, qui occupait alors la Place Jacques-Cartier, lorsqu'il remarqua sept ou huit soldats anglais qui s'amusaient à taquiner une pauvre vieille **habitante**. Cela l'offusqua. Quoi! cette soldatesque étrangère ne respectait pas l'âge et le sexe! il fallait une leçon. Interpellant **Bebête**, un autre colosse populaire du temps qui se trouvait non loin, le Grand Voyer le pria de lui prêter assistance. Aussitôt, ils enlèvent chacun un bâton de traîne à un des traîneaux les plus proches et ils tombent à bras raccourcis sur les militaires. Ceux-ci retraitèrent en désordre, comme on le pense, car ils ne se souciaient guère de résister pour le moment. Croyant que les Anglo-Saxons en avaient suffisamment, Voyer prit la direction de la rue Notre-Dame, mais il n'avait pas fait cent pas que d'un poste qui existait autrefois en face du Château Ramsay un sergent et quatre soldats s'élancèrent pour l'arrêter. Voyer les rossa tous cinq, et comme on admira beaucoup sa crânerie dans cette affaire, on ne poussa pas les choses plus loin.

Ce qui précède est extrait de la deuxième édition de l'ouvrage populaire: **Athlètes Canadiens-français**, par E.-Z. Massicotte.

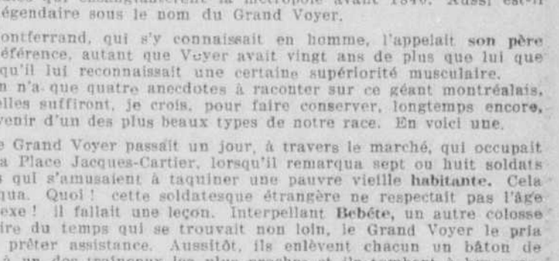
Il paraît une anecdote tous les lundis. Celle-ci est la soixante-dixième de la série.

AU REPOSOIR DE L'UNIVERSITE DE MONTREAL



Partie de la foule agenouillée, hier avant-midi, devant le reposoir érigé dans l'hémicycle formé par l'escalier de l'université de Montréal, rue Saint-Denis, durant le salut du Très Saint-Sacrement célébré par S. G. Mgr Alphonse Deschamps, évêque auxiliaire de Montréal. (Cliché la "Presse").

La Poêle à Frire
est complètement dégraissée quand vous faites usage du
SNAP





CE LIVRE DOUBLERA VOTRE SALAIRE
DEMANDEZ-LE
M. J.-A. Auger de Val Gagné lui doit d'avoir en moins de 2 ans passé d'une modeste position à celle de gérant chez Holmes-Thompson Inc. avec un salaire de $55 par semaine. M. J. Matte de Montréal de "Timekeeper" à $15 devient vendeur à $75 par semaine. M. Guimont de Sudbury, Ont. obtient une agence générale de P.-A. Lefebvre & Cie, d'Alexandria. Nos filières sont remplies de ces exemples. Faites comme eux et demandez notre brochure gratuite "Comment réussir en affaires" en indiquant le sujet qui vous intéresse.
La comptabilité — L'art de vendre
L'Anglais par gramophone — Sténographie et Typewriter
Nom ..... Age .....
Adresse .....
LA CIE CAN. DES COURS PAR CORRESPONDANCE LTEE.
333-339 Avenue Viger



Ce que l'on peut apprendre par correspondance à
L'Ecole des Hautes Etudes Commerciales
de Montréal
Affiliée à l'Université de M.
Comptabilité théorique et pratique. Comptabilité supérieure, industrielle, financière, d'assurance, etc. Langue anglaise. Composition anglaise. Correspondance anglaise. Anglais commercial. Français commercial. Droit commercial. Economie politique.
Détachez et adressez-nous le coupon ci-dessous.
Ecole des Hautes Etudes Commerciales de Montréal, Coin Viger et St-Hubert
Nom .....
Occupation .....
Adresse .....
Z-15

Nouveaux Mariés
Vous économiserez considérablement sur toutes choses concernant l'aménagement de votre nouveau "Home" en prenant avantage de la
GRANDE VENTE à ESCOMPTES
que fait actuellement la maison
ARMAND DESROSIERS LIMITEE
Marchandises exclusives et de qualité a des prix défiant toute concurrence.
Meubles — Gravures encadrées
Miroirs — Nets et tissus à rideaux
Bronzes — Fleurs artificielles
Tapisseries — Lampes bridge et abat-jour
ARTICLES EUROPEENS POUR CADEAUX
Occasion unique de vous procurer du BEAU à BON MARCHE.
Armand Des Rosiers Limitée
657 et 659 rue Ste-Catherine Ouest
(coin Crescent)

LE MEILLEUR CIGARE HAVANE FAIT A LA MAIN!
LA FORTUNA
10¢ — 2 pour 25 — 15¢
UN JEU DE CARTES EN ÉCHANGE DE 100 BANDES LA FORTUNA

Pour vous, Mesdames

La Bonne Cuisine

Ragout de mouton jardinière. — Prendre pour 3 ou 4 personnes, 1 livre d'épaule de mouton ou de poitrine que l'on fait couper en morceaux.

Mettez du beurre dans la casserole, gros comme la moitié d'un oeuf et de la bonne graisse de rôti ou de pot-au-feu. Laissez fondre ; mettre les morceaux de ragout pour qu'ils prennent couleur et les retirer.

Ajoutez 2 cuillerées de farine et remuez jusqu'à ce que celle-ci soit brune, mouillez avec 2 ou 3 verres d'eau, sel, poivre, bouquet de persil, thym et laurier.

Remettre la viande et quelques pommes de terre, des oignons, ajouter quelques carottes et navets, et dans la saison une poignée de pois frais et de haricots verts.

Le temps nécessaire à la cuisson est de 2 heures, excepté pour les légumes qui ne se mettent qu'une heure avant de servir.

Conseils Pratiques

Pour empêcher les gâteaux de brûler.—Posez la base du moule à gâteau dans un autre plat d'étain où l'on a formé un lit de sable chaud. Ce procédé est particulièrement utile quand on se sert de fourneau à gaz.

* * *

La teinture à la maison. — Pourquoi donner au teinturier ce que vous pouvez à peu de frais teindre vous-même. S'agit-il de nuancer de teintes délicates votre lingerie, de raviver des couleurs passées, de rafraîchir des blouses, des combinaisons? En se conformant avec exactitude aux indications données pour le mode d'emploi, vous pouvez avec certaines poudres obtenir un résultat parfait. La gamme des couleurs est des plus étendue, allant des plus sombres aux claires, des plus sévères aux plus éclatantes; on l'a enrichie cette année de couleurs nouvelles: un rouge flamme pour les teintures à l'eau froide, un cyclamen, un écarlate, un pain brûlé pour les teintures à l'eau chaude. Il ne vous reste plus qu'à choisir entre toutes ces couleurs auprès desquelles pâlit l'arc-en-ciel le plus nuancé.

ENCOLURES VARIEES

Les encolures basses et les encolures hautes se voient en nombre à peu près égal, mais on en aperçoit beaucoup moins de toutes plates et dégarnies. Largement échancrées, elles comportent le petit col à coins brodés, le biais arrondi de jersey ou d'organdi, ou l'arrangement original d'un col rabattu, de hauteur inégale et fermé, comme la robe, sur le côté.

Plus montantes, elles se garnissent de cols souples fermés par quelque noeud de ruban; allongées en pointes, elles peuvent s'encadrer de revers tailleur, d'un col en crêpe de Chine, ou se bordent d'un galon brodé.

L'encolure, arrondie dans le dos, et terminée carrément sur le devant par un gilet de piqué, se garnit d'un biais de piqué arrondi au fer.

Pour donner un peu d'aisance au col emboîtant, très chic, mais bien engonçant en cette saison, on l'ouvre par devant de façon à laisser voir sa doublure de satin clair, ou bien on se contente d'en tailler en biseau les extrémités pour l'empêcher de joindre tout à fait.

Souvent la garniture du bas des manches est un rappel de celle de l'encolure; sans rien d'obligatoire, cette recherche de détail donne à la robe une élégance soignée. Le col est-il fermé par une boucle de ruban? La même boucle, de dimension réduite, ferme les poignets. D'étroits revers de crêpe marocain ivoire se rabattent sur la manche du modèle rappelant le gilet et la doublure du col.

Des manchettes de reps ou de piqué blanc répondent au col de la petite robe en Vichy à carreaux. Quelquefois, le poignet évasé ou assez haut reste ouvert dans sa partie inférieure et laisse voir une doublure en tissu contrastant, assortie à quelque autre partie de la toilette; celle des poignets de la tunique est de même teinte que le fourreau.

Quand on fait le bien par amour de la vertu, la vertu qu'on aime récompense toujours assez par le plaisir qu'il y a à la suivre, et elle fait mépriser toutes les autres récompenses dont on est privé.

Fénelon.



Patron no 1370.—La robe à cape est absolument délicieuse. Celle-ci, faite de crêpe imprimé se compose d'une jupe à gros plis, d'un corsage droit adapté à la jupe, par une large ceinture nouée en avant. Les manches et la cape flottante sont de même crêpe uni que la ceinture. Patron pour 16-18-20 ans. Prix du patron: 20c.

N.B.—On peut se procurer immédiatement à nos bureaux les patrons du no 1001 au no 1376.

Veuillez adresser toute commande: Dép. des patrons, la "Presse", Montréal, et faire remise en timbres-poste ou par lettres recommandées. La "Presse" n'est pas responsable des lettres non reçues.

Prière de ne pas commander des mesures autres que celles qui sont spécifiées. Sur réception de 10 cents nous enverrons le nouveau catalogue.

CREPE ET VELOURS



Sur la jupe de crêpe Georgette gris travaillée en chevrons il a beaucoup de chic le sweater de velours rose agrémenté d'un gilet gris et d'une ceinture de daim.

UNE FEMME QUI EST BRULEE A MORT, EN ALLUMANT UN POELE

(Du correspondant de la PRESSE)

Terre Haute, 7. — M. Alexandre Breton vient de perdre sa femme dans des circonstances bien tragiques. Mme Breton, en allumant le poêle avec du pétrole, le feu prit dans la canistre, qui fit explosion et le feu se communiqua aux vêtements de la malheureuse, qui fut affreusement brûlée, des pieds à la tête. Le prêtre et le médecin furent mandés en toute hâte. L'accident est arrivé vers 4 h. 30 p.m., et la pauvre femme expira, le lendemain, à 2 hrs p.m., dans d'indicibles souffrances. Son corps, sa figure n'étaient qu'une plaie vive. Malgré tout elle conserva sa lucidité d'esprit jusqu'à ses derniers instants. La défunte était âgée de 30 ans.



Feu Mme A. BRETON

Elle laisse, pour déplorer sa perte, son mari, M. Alexandre Breton; six enfants en bas âge ; son père et sa mère, M. et Mme J.-B. Charland, de Val Barrette; ses frères et soeurs, Albertine, Mme Naz. Lacroix, de Lac Saguay ; Edmond, Hermas, Albert et Eugène Charland, de Val Barrette ; M.-Anne, Mme P. Breton, de Sherbrooke ; Hormisdas Charland, de Windsor Mills.

Le service a été chanté à Lac Saguay, samedi. Nos sympathies à la famille.

Un chat à deux corps

Milton, Ont., 7. — Une chatte appartenant à M. Whitley, du canton de Trafalgar, a donné naissance, samedi, à un petit possédant une tête et deux corps.

Les Gambades de Nos Petits Exigent des Costumes Pratiques



BUTTERICK 6868

Les toiles et cotons imprimés dans les teintes douces, telles que bleu, vert, jaune et rouge clair, feront de très jolis petits costumes pour le jeu. Le modèle illustré convient pour petit garçon et pour petite fillette. La seule différence consiste dans les culottes, qui seront droites pour le garçonnet et froncées sur une petite bande droite pour la fillette. Des poches toutes mignonnes et un plastron orné de quelques boutons font la seule garniture de la blouse droite.

On inaugure la nouvelle aile du Frontenac

Des journalistes américains et canadiens sont reçus par le Pacifique Canadien au Château Frontenac.

VISITE DE L'AILE

Un groupe d'une cinquantaine de journalistes canadiens et américains ont été les hôtes du Pacifique Canadien, samedi dernier, à Québec, pour inaugurer l'aile du Château Frontenac qui vient d'être reconstruite après avoir été détruite par un incendie au cours de l'hiver dernier. Les travaux de reconstruction ont été menés avec une rapidité extraordinaire; le lendemain même de l'incendie, on se mit à déblayer, et 127 jours plus tard, c'est-à-dire le 1er juin, tout était terminé. A l'heure actuelle, le Château Frontenac est une des plus somptueuses hôtelleries du continent; les salons, les suites, les diverses salles sont d'un style et d'une richesse remarquables, comme on s'en est rendu compte dans une visite détaillée de toutes les parties du Château.

Celle-ci a conduit d'abord à la suite chinoise; là, avec un soin minutieux, tout ce qui représente l'art de ce pays oriental est rassemblé avec un goût harmonieux. Les meubles, en particulier, sont d'une facture admirable.

LA SUITE CANADIENNE

Au troisième étage se trouve la suite canadienne, appelée la suite de l'Habitant; les meubles, d'une architecture simple et solide, respirent l'aisance et la résistance. Le vieux bahut repose à sa place au pied du lit; c'est le coffre de famille où on entasse les souvenirs. Les meubles sont en acajou; les couvertures de lit sont de confection canadienne; le plancher, en bois mou, est peinturé en bleu pâle comme celui des maisons de campagne. On remarque aussi la vieille horloge et le crucifix qui domine la cheminée, dont le manteau est d'un dessin merveilleux. La suite de l'Habitant est indubitablement la plus caractéristique de tout le Château; si d'autres la surpassent en coloris et en richesse, aucune n'impressionne plus par son cachet.

On passe ensuite à la suite hollandaise; elle frappe par ses couleurs vives, par sa simplicité et par sa décoration murale. Le bleu pâle domine et les meubles sont délicats. Enfin, on se trouve dans la suite coloniale, ce qui frappe, c'est la simplicité des meubles.

SALLES DIVERSES

Après avoir visité ces quatre suites, les journalistes ont parcouru les diverses salles à manger, dont la salle Champlain, la salle Jacques-Cartier, puis la salle de bal, la bibliothèque, la salle d'écriture, etc. La plupart de ces salles sont situées dans la tour et donnent sur l'extérieur par trois côtés; elles ont vue sur l'Ile d'Orléans, à gauche, sur Lévis en face, et sur les rives nord et sud, à droite. Ce qui frappe surtout, au Château, c'est que chaque poste d'obesrvation donne un point de vue différent.

DINER INTIME

Quand la visite du Château fut terminée, tous les journalistes furent invités à faire la visite de la ville en auto; dans la soirée, il y eut un dîner intime, qui ne fut marqué par aucun discours. Seul MM. Charle Marchand et Albéric Bourgeois, nos distingués folkloristes, et M. F. O'Hara, un journaliste américain, ont agrémenté la soirée de leurs chansons. M. J.-Murray Gibbon, chef de la publicité au Pacifique Canadien, et M. Trudel, chef de police de Québec, ont prononcé quelques mots de bienvenue.

Il convient de remercier MM. J.-Murray Gibbon, J.-Harry Smith et Raoul Clouthier de la façon sympathique et généreuse dont ils ont accueilli les journalistes.

LE TRAGIQUE INCENDIE DE S.-AMBROISE



En haut, une partie des ruines du couvent dont la destruction par le feu a causé la mort d'une religieuse, qui a été brûlée vive. En bas, une partie du mobilier et de la lingerie du couvent, qu'on a arrachés aux flammes. (Cliché du photographe de la "Presse").

L'IMMIGRATION DES OUVRIERS EN FRANCE

Le rapport qui vient d'être publié, pour l'année 1925, par le ministère français du Travail, montre, d'après des renseignements reçus par la "Bankers Trust Company" de New-York, de son service français d'informations, que 176,261 ouvriers étrangers ont été importés en France, au cours de 1925, et que, par contre, 54,393 ont quitté le pays, le nombre des immigrants montrant ainsi un excès de 121,868 contre 191,600 en 1924. Ces immigrants peuvent être classifiés comme suit, selon leur nationalité et leur genre de travail: Belges, 25,433 industriels, et 21,354 agriculteurs; Espagnols: 3,787 industriels et 15,218 agriculteurs; Italiens: :41,768 industriels, et 13,263 agriculteurs; Portugais: 3,781 industriels, et 2,227 agriculteurs; Polonais: 17,554 industriels, et 13,080 agriculteurs; Czécho-Slovaques: 2,814 industriels, et 3,313 agriculteurs; Russes: 1,655 industriels, et 260 agriculteurs; autres pays: 7,685 industriels et 3,069 agriculteurs.

CONVOCATIONS

LE CLUB LIBERAL S.-HENRI

Le club libéral Saint-Henri aura son assemblée régulière ce soir à 8 heures. On fera les élections des officiers pour le terme 1926.

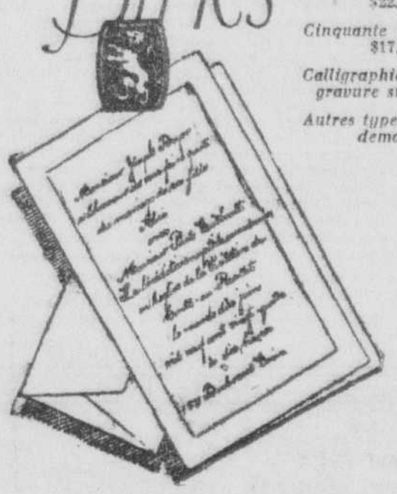
Birks

Cent invitations, $22.50

Cinquante invitations $17.50

Calligraphie anglaise, gravure sur cuivre

Autres types, prix sur demande



Juin venu, les futures épousées font bien de penser sans plus tarder à l'importante question des invitations et des lettres de faire part.

aussi **impitoyable** *que la vermine qu'il extermine*



REPANDEZ le BLACK FLAG dans une chambre remplie de mouches, de maringouins et de coquerelles et ils mourront tous. C'est l'insecticide le plus efficace jamais découvert. Il les extermine *tous !*

Aucun insecte ne peut lui échapper. Aucune *sorte* d'insectes n'est immunisée. BLACK FLAG débarrasse une maison des puces, coquerelles, fourmis, punaises, mites—il les extermine tous! Essayez-le. BLACK FLAG existe en poudre et liquide. Achetez la forme que vous préférez. Les deux tuent les insectes aussi implacablement! Dans les pharmacies, épiceries, quincailleries et magasins à rayons. La poudre, depuis 20c. Soufflet, 10c. Les prix du liquide insecticide sont donnés plus bas. Examinez-les bien et voyez combien vous pouvez économiser.

Ils n'ont pas la moindre chance—ils aspirent BLACK FLAG et meurent. L'ingrédient végétal secret les étrangle. C'est l'insecticide le plus rapide, le plus efficace jamais découvert. C'est pourquoi BLACK FLAG réussit là où toutes les autres méthodes échouent. Fatal aux insectes — mais absolument sans danger pour les humains et les animaux.

NOTEZ BIEN!—

Vapotisateur . . . 50c
Black Flag liquide pinte, seulement $1.05
Black Flag liquide chopine, seulement 55c
Black Flag liquide demiard, seulement **30c**

Si votre fournisseur n'en a pas, appelez: Est 5638-J.

LIQUIDE *ou en* POUDRE

Détruit les Insectes



© 1926, G. L. Co., Inc.



Une seule "livraison" et la glace reste toujours

LE serpentin de congélation Frigidaire remplace dans votre glacière le morceau de glace quotidien. Il ne fond pas, n'a pas besoin d'être remplacé et maintient constamment un froid uniforme. Il conserve les aliments plus froids, meilleurs et plus longtemps. Il permet de faire des cubes de glace et des desserts gelés.

Le Frigidaire est absolument automatique. Aucune mise au point n'est nécessaire. Il peut être rapidement et facilement installé dans n'importe quelle glacière de maison, d'appartement, de magasin, de restaurant, d'hôpital—en un mot partout où l'on a besoin de glace.

L'habileté combinée des ingénieurs de la Delco-Light Company et de la General Motors a fait du Frigidaire un article recommandable et économique. Une production en grande quantité nous permet de le vendre à prix modique. La Delco-Light Company of Canada est en affaires depuis plusieurs années au Canada. Ses produits se vendent dans toutes les principales villes canadiennes, de même que dans les campagnes. Une organisation compétente de vente et de service couvre tout le pays.

Venez voir fonctionner le Frigidaire à nos salles de démonstration et examiner les beaux cabinets pour installations complètes. Ou envoyez une carte postale et demandez une brochure illustrée. Le Frigidaire est facile à acheter grâce au mode de paiements faciles de la General Motors.

Delco-Light Company of Canada, Limited, Toronto, Ont

3715 Ave du Parc, Montréal

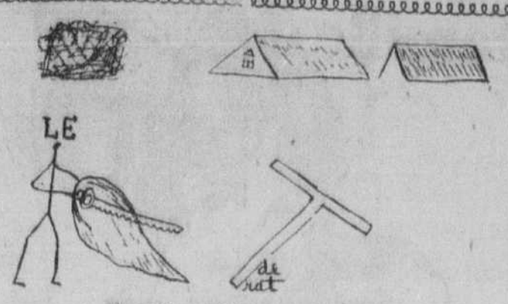
PRODUCT OF GENERAL MOTORS

Frigidaire

REFRIGERATION ELECTRIQUE

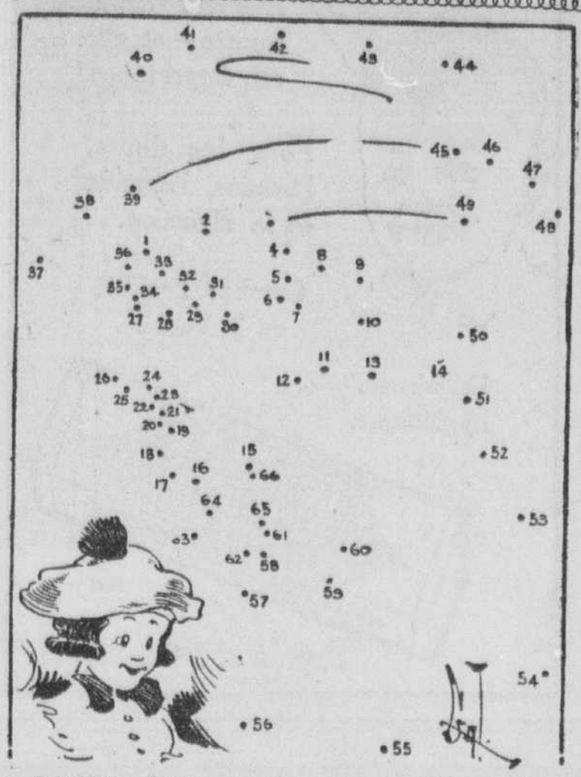
Coin des Enfants

REBUS



Envoi de J. Thé Paradis, St-Isidore.
Solution demain

DESSIN A TERMINER



Complétez ce dessin en traçant une ligne du chiffre 1 à 2, et ainsi de suite jusqu'au dernier. Vous pouvez ensuite colorier à l'aquarelle ou au pastel.

HUMOUR ET MORALE

On pouvait lire, récemment, dans un journal canadien:

"Un commerçant de charbon, qui vient de se retirer des affaires, écrit ce qui suit:

"Comment ai-je pu me retirer des affaires, ayant 50,000 dollars à mon compte de banque, après avoir été trente ans dans le commerce de charbon? La raison, c'est que je me suis toujours appliqué sincèrement à mon devoir. J'ai suivi les règles les plus rigoureuses de l'économie. J'ai toujours été honnête. Je n'ai jamais dépensé un sou pour des folies, m'attachant sans relâche à ma besogne et avec tout mon coeur".

"Mais voici le "mot de la fin" de cette belle leçon de morale:

"Une autre raison, c'est qu'à sa mort mon oncle m'a légué 49,999 dollars 50."

Un brillant mariage

Albany, N.Y., 7. — Quinze cents personnes ont assisté samedi, dans une église catholique, au mariage de Mlle Emily Joséphine Smith, fille aînée du gouverneur et de Mme Smith, au major John Adams Warner, commandant des troupes de l'Etat de New-York.

A la mémoire des victimes

Paris, 7.—Un monument sera érigé près d'Ypres, à la mémoire des victimes de la première attaque à l'aide des gaz asphyxiants, faite par les Allemands, sur un front de 10 kilomètres, entre Ypres et Steestrat, pendant la nuit du 22 avril 1915.

Succès du banquet de ces anciens

Hommages mérités rendus aux professeurs de l'école Saint-Laurent.

REUNION CORDIALE

L'Association des anciens élèves des Frères des écoles chrétiennes, section Saint-Laurent, a raison d'être fière du premier banquet qui a réuni, samedi soir, deux cents dix anciens, dans la nouvelle salle du Queen's, sous la présidence de M. U.-H. Dandurand, président du comité consultatif de cette société. Le mérite de ce succès en revient grandement à M. Louis-F. Wisintainer, président du comité d'organisation, et à ses zélés collaborateurs, entre autres M. Augustin Comte, qui a dû parcourir huit cents milles pour participer à ces agapes fraternelles, et malgré son voyage, a su vendre nombre de billets.

Trois anciens de Saint-Laurent, chanteurs en vogue de la métropole, MM. Emile Gour, Hercule Lavoie et Armand Gauthier, accompagnés par M. Conrad Saint-Amand, ont rendu, du haut de la tribune, "Les soirées de Québec", d'Ernest Gagnon, et le "Duel de Faust". M. Gauthier chanta ensuite "O Canada, mon pays, mes amours" et "Pauvre fou".

M. ARTHUR DUBEAU, P.S.S.

Après le dessert, M. Arthur Dubeau, P.S.S., chapelain de Saint-Laurent, proposant la santé du pape, dit combien il lui est agréable d'assister à cette fête de famille. "C'est une fête du coeur, dit-il; aussi votre premier geste est-il de boire à la santé du pape; vous vous montrez ainsi dignes de votre école et de vos familles. C'est à eux que vous devez d'être des citoyens honnêtes, utiles à votre ville et à votre pays. Vous avez su conserver les principes de l'école et rester des fils soumis et respectueux de l'Eglise".

LE CURE ALBERT LESSARD

Le curé de Saint-Lambert dit combien il s'est toujours efforcé de tirer profit des principes religieux que lui ont inculqués les Frères, ses premiers maîtres. Tous les Canadiens-français aiment le pape et tiennent à lui rendre hommage. Les principes des professeurs de Saint-Laurent revivent dans les âmes de tous leurs anciens. L'orateur rappelle la figure du bon Frère Flamien et rend hommage aux messieurs de Saint-Sulpice.

M. HENRI COMTE

Après cette santé, M. Henri Comte est chargé, en l'absence d'un de ses anciens condisciples, maintenant prêtre et professeur à notre université catholique, de proposer la santé des messieurs de Saint-Sulpice. Il dit combien Saint-Sulpice et les fils de saint Jean-Baptiste de la Salle sont dans le coeur de tous les anciens. Aussi voudrait-il trouver des expressions justes et dignes, pour parler de Saint-Sulpice et en particulier de son ancien professeur, M. Léonidas Perrin, P.S.S. Il rappelle que sa famille est une des plus anciennes de Notre-Dame et que c'est son grand-père qui a construit l'école Saint-Laurent. Comptant parmi ses ancêtres le valeureux colon Urbain Tessier, dont le prénom a été donné à la rue Saint-Urbain, dans laquelle la famille Comte habita plus de soixante ans, il a été heureux de contribuer à la fondation de cette association qui se proposera toujours d'unir dans le culte de la reconnaissance Saint-Sulpice et les chers Frères.

M. LE CURE PERRIN

Le curé de Notre-Dame a été l'objet de plus vives acclamations, quand il se leva pour répondre à la santé de sa société. Après quelques fines allusions, M. Perrin dit: "Pour répondre à la santé de Saint-Sulpice, je vous invite à ouvrir l'histoire pour y voir tout ce que Saint-Sulpice a fait, comme missionnaire et fondateur, dans la Nouvelle-France". Puis après avoir énuméré diverses oeuvres, il se félicite de ce que le séminaire ait appelé les Frères des écoles chrétiennes au pays, car ces religieux ont fait un bien énorme et Saint-Sulpice peut s'en glorifier. En effet, ils accomplissent une formation non seulement intellectuelle, mais aussi morale et chrétienne. L'homme sans religion est un être incomplet.

LE FRERE CYRILLE

M. U.-H. Dandurand qui, en sa qualité de président, présenta tous les orateurs, propose la santé des Frères, à qui il rend les plus grands hommages et prie le Frère Cyrille, directeur du pensionnat Saint-Laurent, d'y répondre.

"Au nom de l'Institut des Frères des écoles chrétiennes, que j'ai l'honneur de représenter, dit le Frère Cyrille, au nom de l'Alma Mater, en votre nom, j'accepte les louanges qu'avec tant d'à propos vous venez de donner à ceux que vous me permettrez d'appeler "les éducateurs populaires", ainsi qu'à leur fondateur et à leurs oeuvres."

C'est dans le 17e siècle si fécond en grands hommes que saint Jean-Baptiste de la Salle fit briller au firmament de l'Eglise un institut qui, avec l'Eglise elle-même, peut prétendre à l'universalité. La famille sulpicienne, dont saint Jean-Baptiste de la Salle est une des gloires les plus pures, le salue aujourd'hui, comme un de ses très illutres enfants.

Puis, après avoir parlé de l'oeuvre de l'éducation, l'orateur dit que les anciens ont raison d'être fiers de leur Alma Mater, parce que c'est là qu'ils ont passé leurs plus belles années. Il rappelle les belles figures des Frères Flamien (le Frère aux lunettes bleues, comme le public le désignait), Victorien, Modestus, Sigebert, maintenant disparus, Richard, Palladius, Georges et Ribert. Quant aux anciens, il n'en veut mentionner aucun, car trop nombreux sont ceux qui font honneur à leur Alma Mater.

AUTRES SANTES

Après cette santé, le Frère Richarius, procureur de Saint-Laurent, proposa celle de l'association des anciens, et MM. Georges Pelletier, président du comité exécutif, et Louis-F. Wisintainer, organisateur du banquet, y répondirent. M. Wisintainer adresse dans ses premières paroles ses remerciements à son père qui avait bien voulu être de la fête, bien qu'il ne soit pas un ancien.

M. Joseyh Ainey, en présentant la santé de la presse, dit que c'est à la "Presse" en particulier que va sa plus vive gratitude. Ce sont nos journaux français qui ont le plus contribué au développement de nos institutions nationales de toutes catégories.

M. Huot répondit avec éloquence à cette santé.

M. FERDINAND RICHARD

Un ancien élève de la première classe, en 1881, M. Ferdinand Richard, 60 avenue Myrtle, Fitchburg, Massachusetts, vint de cette ville pour assister au banquet. Ce fait, souligné par le président, souleva une tempête d'applaudissements. Après avoir rappelé ses débuts dans la vie, M. Richard dit qu'en s'établissant aux Etats-Unis, en 1898, il a trouvé des compatriotes sympathiques, un clergé bienveillant, une population franco-américaine qui sait se souvenir.

"Et moi-même, je me souvenais et c'est ce souvenir qui me rendait heureux, dit-il avec la plus vive émotion. Et ce même souvenir me donne aujourd'hui un bonheur nouveau, puisqu'il me ramène auprès des Frères des écoles chrétiennes et de mes anciens compagnons de classe. Je n'avais que quinze ans quand je quittai l'école, mais j'emportais, gravées profondément dans le coeur, les paroles douces, tendres et consolantes et les leçons morales et scientifiques que m'avaient transmises ces bons religieux. Et malgré les années, je les ai conservées et les conserve pieusement".

LE PLUS VIEUX CONVIVE

En terminant, M. Richard dit qu'il a, à Montréal, un gendre réputé comme joueur de baseball. A ces paroles, M. le curé de Notre-Dame lance une balle au fond de la salle. Les jeunes la lui renvoient. Ce fut le signal des réjouissances.

Le prix réservé au convive le plus âgé fut décerné à M. Charles-Alfred Prévost, 500, avenue Outremont, 77 ans.

Outre les orateurs mentionnés, il faut citer les personnes suivantes qui étaient à la table d'honneur: MM. Edouard Auger, Augustin Comte, Ludger Labrosse, J.-B.-A. Lanctôt, 76 ans; Alfred Cinq-Mars, Pierre-Michel Girard, tous membres du comité consultatif, et Louis Wisintainer, père de l'organisateur du banquet.

NOUVEAU CABINET QUI EST FORME EN EGYPTE

Le Caire, 7.—Un nouveau cabinet égyptien a été formé par Adly Yeghan Pacha qui devient premier ministre et ministre de l'intérieur. Le nouveau ministère remplace celui que dirigeait Ziwar Pasha et on rapporte qu'il a été constitué à la demande du roi sur l'avis de l'ancien premier ministre Zaghoul Pacha.

Zaghoul, dont le parti a remporté un éclatant succès lors des dernières élections et qui lui-même avait été mentionné comme premier ministre possible, mais s'était retiré, a eu une conversation très amicale avec le roi Fuad, samedi, et la situation continue de s'améliorer.

Cette situation, que l'on a qualifiée de très grave pendant un temps, a pris naissance entre la Grande-Bretagne et le gouvernement égyptien à cause de la persistance de Zaghoul Pacha de prendre le contrôle du gouvernement. Le gouvernement britannique se réserva liberté complète d'action et subséquemment Zaghoul annonça son intention de se rendre au désir de ses partisans, retirant sa candidature.

Cinq morts tragiques à Sherbrooke

Trois personnes sont tuées, lorsqu'un train frappe leur automobile.

DEUX HOMMES SE NOIENT

(Du correspondant de la PRESSE)

Sherbrooke, 7. — La fin de la semaine, à Sherbrooke, a été tragique. En effet, cinq personnes de cette ville ont perdu la vie, dans des circonstances bien pénibles.

La première des deux tragédies en est due à l'auto et s'est déroulée à environ un mille et demi de Sherbrooke, alors qu'un train vint en collision avec un auto. Les personnes qui ont alors succombé, sont: M. Hector Paris, domicilié rue King-Est, nouvellement entré dans notre police locale, marié et père de cinq enfants; Henri Hébert, marié et père d'un enfant, domicilié à 47, Bowen-Nord, et Mme F. Boulay, également de cette ville.

La quatrième voyageuse, Mlle Béatrice Raymond, de Magog, est à l'hôpital, dans un état critique, par suite de ses blessures. M. Hector Paris et Mme F. Boulay ont été tués instantanément ou presque, car cette dernière mourut peu de temps après avoir été placée dans l'ambulance Jalbert. Quant à Henri Hébert, il est mort, dimanche matin, vers deux heures, à l'hôpital S.-Vincent de Paul.

CHOC TRES VIOLENT

Le terrible accident est arrivé un peu après dix heures, à l'intersection de la voie du Canadien National et du Québec Central, sur un chemin qui va du chemin de Lennoxville à la Rivière S.-François. Le lieu de l'accident se trouve à peu près à mi-chemin entre Sherbrooke et Lennoxville, tout près du viaduc du Canadien Pacifique et de la double courbe en S.

L'hypothèse générale et la plus probable est que le chauffeur de l'auto, un Chevrolet coach, n'aurait pas vu venir la locomotive ou qu'il aurait étouffé son moteur, en traversant lentement sur les rails, pour éviter les heurts. Le choc a dû être d'une violence extrême, car la voiture a été littéralement réduite en aiguillettes. Les curieux qui ont afflué par centaines, durant toute la journée d'hier, sur les lieux de la collision, ont trouvé des pièces de la machine à plus de deux arpents, dont un coussin.

DEUX AUTRES VICTIMES

La seconde tragédie, survenue samedi soir, à Sherbrooke, a coûté la vie à MM. Onil Bergeron, employé à la "Mckinnon Steel", domicilié rue Marquette, et Charlie Young, domicilié à 158, Belvédère. Elle a eu pour théâtre la rivière Magog, non loin de la glacière Ross. Le drame s'est déroulé après souper, samedi soir, alors que les deux infortunés tentaient le premier essai du canot-automobile sur lequel Bergeron avait passé une partie de ses heures de loisirs, durant l'hiver. Au dire de ceux qui connaissaient l'embarcation, celle-ci était légère, pour le moteur de douze chevaux-vapeur que Bergeron y avait installé, et il est admis que, sous la poussée très forte de l'hélice, l'embarcation aurait chaviré, à la suite d'un faux mouvement de la roue directrice.

Les cadavres des deux malheureux n'avaient pas encore été retrouvés, tard, hier après-midi. Ces deux tragédies ont causé un vif émoi, dans notre ville.

Prochaine réunion des anciens retraitants

Dimanche prochain, le 13 juin, aura lieu la réunion des Anciens Retraitants, la dernière avant les vacances, à la chapelle et à la salle de l'Immaculée-Conception, angle des rues Rachel et Bordeaux. Le Comité de la Ligue compte sur une nombreuse assistance.

Programme: à 9 heures, messe de communion suivie d'une courte instruction; puis déjeuner et discussion sur les résolutions de la Journée Catholique du 30 mai à Sherbrooke.

LE "STAMPEDE" QUE CALGARY ORGANISE

Le "stampede" de Calgary est un événement d'une importance considérable dans l'Ouest canadien, particulièrement en Alberta où la population toute entière y porte un intérêt tout spécial. C'est la grande foire de la plaine à laquelle participent toute une phalange de cowboys, dompteurs de broncos et autres brillants cavaliers de ces vastes régions où le cheval n'a pas encore complètement cédé le pas à l'auto.

Le "Stampede" de Calgary, qui cet été aura lieu du 5 au 10 juillet, remportera un succès sans précédent, disent ses organisateurs. De nombreuses attractions spéciales seront ajoutées au programme ordinaire, qui comporte chaque année toute une série de démonstrations d'habileté par les meilleurs cavaliers de la région. On y verra des courses de chevaux sensationnelles ainsi que des sauts en hauteur, à cheval; on y verra d'habiles cowboys monter des chevaux et des boeufs sauvages devant les milliers de spectateurs de la grande estrade et l'on assistera à de fantastiques lancers du lasso. La grande parade à travers les rues de Calgary, qui marque l'ouverture du "stampede", est aussi un sujet d'intense curiosité.

L'élément canadien français sera représenté au prochain "stampede" par le groupe des excursionnistes de l'Université de Montréal qui doivent partir pour la Côte du Pacifique le 3 juillet. Ils arriveront à Calgary dans la matinée du 7.

FEU Mme O. CHARLAND



Feu Mme O. CHARLAND

Nous apprenons avec regret la mort de Mme Octave Charland, née Cormier (Marie), femme de l'ex-capitaine de police Charland, arrivée vendredi, à l'hôpital Notre-Dame, après une longue maladie. Mme Charland, qui était âgée de 53 ans, laisse pour la pleurer, outre son mari, cinq enfants, MM. P.-X. Charland, employé à la Commission des liqueurs; Osias, instructeur pour la "Montreal Light, Heat and Power Company"; Emery, ex-soldat de la légion étrangère, arrivé au pays depuis peu; Georges et Albert.

Elle laisse aussi un frère, M. Napoléon Cormier, de Burlington, Vt., et un grand nombre d'autres parents et amis.

La famille si cruellement éprouvée voudra bien recevoir l'expression de nos vives sympathies.



Plus de Poignets Fatigués

Tenir et lever le fer exigent des efforts qui sont maintenant éliminés avec le fer Hotpoint, grâce à son appui-pouce breveté et à son support de talon. Plus de six millions de femmes ont trouvé dans le fer Hotpoint la suppression de la fatigue des poignets et des douleurs dorsales. Aux bas prix actuels, vous ne devriez pas vous priver du confort d'un Hotpoint.

$5.50

Fer Hotpoint Spécial, $1 de plus

LE FER Hotpoint

H-27-D

Un produit de la Canadian General Electric

PIEDS CÉLÈBRES

....comment ils sont préservés des cors...



Les Pieds de *Babe Ruth*

"Ce n'est pas toujours la portée du coup donné qui assure le "Home Run". C'est parfois la vitesse que l'on met à faire le tour des buts. Pour cela, il me faut tenir mes pieds en bon état".

Voilà ce qu'écrit Babe Ruth —le célèbre "Bambino" des Yankees de New-York.

"Les joueurs de baseball sont sujets aux cors. Nos pieds sont soumis à un bien rude service. Mais je garde toujours les miens libres de tous cors en appliquant du Blue-jay partout où un cor menace d'apparaître".

Quand le mal est sur le pied, ayez du Blue-jay sous la main! Pendant 26 ans il a été le destructeur de cors par excellence. Demandez à votre médecin ou à votre pédicure! Le Blue-jay pénètre jusqu'à la racine de l'incommode intrus — ordinairement en 48 heures. Mais même le cor le plus obstiné résiste rarement à une seconde application d'un emplâtre—isolateur Blue-jay... Dans toutes les pharmacies.



Blue-jay

LA MANIERE DOUCE ET SURE D'ENLEVER UN COR

© 1926

Murphy's



En vente au rayon des tissus lavables, deuxième étage

Robes 'Femi-wear' Demi-confectionnees

Dessinées et taillées, au complet avec les garnitures, toutes prêtes à coudre **1.98**

Les femmes qui cousent apprécieront les patrons et les dessins des robes "Femi-Wear" demi-confectionnées. Les novices à l'aiguille comprendront facilement les instructions données, la carte en couleur et les détails amplement expliqués.

Dix modèles — Trente couleurs — En nouveaux tissus lavables spécialement tissés et de couleur solide.

Voyez les modèles terminés à ce rayon.

Quelques heures d'ouvrage vous donneront une superbe robe d'été—tailleur, évasée, garnie de dentelle ou égayée par quelques motifs de broderie à la main. Ces mêmes robes, si nous les vendions finies, vous coûteraient de 3.00 à 5.00 chacune. Tailles pour dames et jeunes filles.

Murphy — Deuxième étage.

Robes Faites à la Main pour Bébés — Moitié Prix

Ci-devant 3.95 à 9.95
Mardi 1.97 à 4.95



Les plus jolies robes importées pour bébés de un et deux ans. Ce sont des robes confectionnées à la main en belles batistes françaises, nansouks suisses et mulles, quelques-unes en beau crêpe de Chine français, brodées à la main et avec entre-deux en véritables dentelles. Elles ont été légèrement défraîchies et salies sur les comptoirs.

Pas de commandes par téléphone

Murphy — Cinquième étage.

Robes Lavables—2.98

Exceptionnellement bien faites en de jolis modèles d'été.

En broadcloths, indiennes anglaises, broadcloths imprimés unis ou fantaisie et satinettes imprimées. Ces dernières sont dans des modèles évasés. Toutes les autres sont à lignes droites, avec manches trois-quart, collet roulé ou sans collet.

Noir et blanc, mauve, bleu, tan, marine et rayures bonbon. Tailles 34 à 44.

Commandes par téléphone — Uptown 6010.

Murphy — Quatrième étage.

Robes de Soie de 39.50 à 69.50 pour 25.00



Echantillons de manufacturiers et robes de notre excellent stock.

Cette vente fournit l'occasion d'acheter de très jolies robes tout en faisant des économies substantielles. Ces robes ont un air d'élégance estivale qui les désigne pour les parties de bridge, les thés au Country Club et les danses intimes.

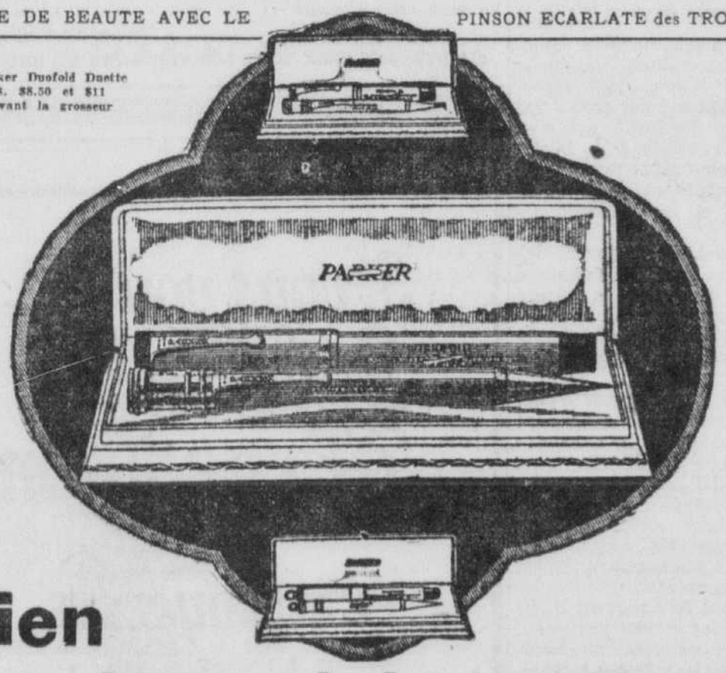
Georgette, seul ou avec taffetas; crêpe plat; soies imprimées scintillant pour les georgettes; crêpes satins et quelques chiffons imprimés. La plupart sont noires ou marine, mais il y en a aussi en gris argent, amande et nuances pastel. Tailles 16 à 20 et 36 à 42.

Murphy—Troisième étage.

The John Murphy Company Limited

RIVALISE DE BEAUTE AVEC LE PINSON ECARLATE des TROPIQUES.

Parker Duofold Duette $8, $8.50 et $11 suivant la grosseur



Rien ne leur plaira autant

Le Crayon et la Plume Parker Duofold Duette

Le cadeau populaire pour Anniversaires, Mariages, Adieux et Collations de Diplômes

TOUS ceux qui porteront la plume bien remplie et le crayon Parker Duofold durant les vacances feront l'envie de ceux qui seront obligés de chercher une plume et de l'encre à tous les arrêts—ce qui n'est pas la chose la plus facile à trouver dans les bois, au bord des lacs ou de la mer.

En conséquence, l'achat des cadeaux en cette saison se concentre sur ces magnifiques Parker Duofold Duettes.

La plume a une pointe garantie pour 25 ans si on n'en fait pas un mauvais usage, une prise reposante, et une très grande capacité d'encre.

Le crayon ne peut pas se bloquer et il se remplit très facilement en glissant une nouvelle mine dans le bout — il n'est jamais nécessaire d'enlever l'intérieur. A tous les bons comptoirs de plumes et de crayons. Riche noir et or ou rouge laque avec extrémités noires — chic à porter, difficile à égarer.

Fabriqués au Canada Même prix qu'aux Etats-Unis

Parker Duofold Duette

Plume avec pointe pour 25 ans — Le crayon pousse et retire la mine

THE PARKER FOUNTAIN PEN COMPANY, LIMITED, TORONTO 3, ONTARIO.

LA PRESSE

EDITION QUOTIDIENNE est imprimée et publiée au No 61 rue Saint-Jacques, Montréal, par la Compagnie de Publication de "LA PRESSE" Limitée.
ARTHUR BERTHIAUME, Président et Gérant Général

Toute correspondance doit être adressée comme suit :— LA PRESSE MONTREAL, P.Q.

LA PRESSE, telle qu'établie par l'honorable TREFFLE BERTHIAUME, est une institution irrévocablement dévouée aux intérêts canadiens-français et catholiques: indépendante des partis politiques, elle traite tout le monde avec justice, protège les petits et les faibles contre les grands et les forts, lutte pour le bien contre le mal, tient plus à éclairer qu'à gouverner, fait rayonner la vérité par son puissant service d'information, est le champion des réformes pouvant améliorer le sort des classes sociales.

MONTREAL, 7 JUIN 1926

GRANDIOSES CEREMONIES

Rehaussées par l'éclat d'une température idéale, les cérémonies de la Fête-Dieu ont revêtu hier un caractère de splendeur extraordinaire. Des milliers et des milliers de fidèles de l'un et l'autre sexes, jeunes, adultes, vieillards, ont tenu à rendre un hommage public au Christ-Roi. Spectacle admirable qui se répète jusque dans les plus humbles paroisses et au delà des limites de nos cités, dans les villages ruraux.

A Montréal, c'est la grande procession de "la Paroisse", c'est-à-dire de Notre-Dame, qui excite le plus d'intérêt. En effet, c'est par elle que s'exprime officiellement, en quelque sorte, la foi de notre population catholique en Jésus-Hostie. Le défilé d'hier offrait un magnifique coup d'œil et la piété des participants était un sujet d'édification pour tous les spectateurs. Dans les autres paroisses aussi, les fêtes ont été des plus impressionnantes.

Notre peuple reste attaché à ses croyances religieuses. Il aime ces cérémonies grandioses qui frappent son imagination et qui parlent à son cœur. Il prie, disant sa reconnaissance, exposant ses besoins spirituels et temporels. Réjouissons-nous de voir la foi si vivace chez nous et veillons à ce que son feu ne s'éteigne jamais. C'est une de nos principales sauvegardes nationales.

Aussi longtemps que doit durer le Canada, quelque grande que devienne sa prospérité, nous ne pouvons jamais oublier ce que notre pays doit à la religion catholique. Nous surtout, Canadiens-français, nous ne pouvons jamais perdre de vue que, sans notre croyance catholique, sans nos prêtres, sans nos ordres religieux d'hommes et de femmes, nous n'existerions très probablement pas comme peuple aujourd'hui. Sachons profiter de toutes les occasions pour le reconnaître.

Puis, continuons de rester fidèles à la ligne de conduite qui nous a valu d'être ce que nous sommes. C'est là qu'est notre salut. Des manifestations comme celles d'hier montrent la profondeur du sentiment catholique au sein de la masse populaire. Puisse ce sentiment résister toujours aux influences contraires et non seulement survivre, mais se fortifier chaque jour davantage !

UNE HEUREUSE INITIATIVE

C'est à coup sûr une heureuse initiative que celle prise par les autorités municipales et les citoyens de la ville de Cleveland, Ohio, aux Etats-Unis, de fixer une journée particulière où les Canadiens sont spécialement invités à visiter cette municipalité. L'exemple aura sans doute des imitateurs, chaque centre urbain de la grande république américaine ayant à cœur de rendre encore plus cordiales, si possible, les relations entre Américains et Canadiens.

Le 17 mai dernier, le conseil de Cleveland adoptait une résolution unanime choisissant le 11 juin prochain, c'est-à-dire vendredi de cette semaine, comme devant être le "Cleveland-Canada Day". L'idée de pareille démarche, tel qu'expliqué dans la résolution elle-même, est de se réjouir de ce que, depuis au delà d'un siècle, la frontière qui sépare les deux pays ne fut jamais gardée que par la bonne volonté réciproque des deux pays, et aussi pour préparer les voies afin que la paix et la bonne entente continuent de régner entre les Etats-Unis et le Canada. On veut encore fournir aux hommes d'affaires l'occasion de se rencontrer et d'étudier les chances d'établir des relations commerciales.

Autant de buts qui nous intéressent. On calcule que, pendant la saison de 1925, plus de dix millions de touristes américains ont visité le Canada. Parmi ces visiteurs, une large proportion venait de l'Etat d'Ohio, particulièrement de Cleveland. La "journée du Canada" permettra donc aux citoyens de Montréal qui peuvent entreprendre le voyage d'aller eux aussi visiter l'intéressante cité américaine et saluer ses habitants. Ils peuvent compter d'avance qu'ils seront bien reçus.

Lors d'une réception à Vancouver, feu le président Harding disait, à propos de la paix admirable qui règne entre le Canada et les Etats-Unis: "Notre protection est dans notre fraternité, notre arme est la confiance, lien dont la force s'accroit d'année en année à mesure que nous nous connaissons mieux les uns les autres, grâce aux visites qu'échangent les citoyens des deux pays. Le pacte ne consiste pas simplement en un parchemin, mais il est fait de saine justice et, Dieu aidant, il durera à jamais". Ce sont là de belles paroles. Aussi longtemps qu'elles inspireront la conduite des Américains et des Canadiens, nous n'aurons rien à redouter. Au contraire, nous vivrons les uns et les autres dans une parfaite sécurité, nous entr'aidant à développer nos pays respectifs et à accroître leur prospérité en même temps que le bien-être de leurs citoyens.

UNE DECOUVERTE FRANÇAISE

Le merveilleux développement de la nouvelle industrie du rayon, mieux connue jusqu'ici dans le public sous le nom de soie artificielle, constitue l'un des progrès les plus remarquables de notre époque.

Cette industrie du rayon peut être mise en parallèle avec celle de l'automobilisme, et comme rapidité de développement et comme étendue du champ d'application qu'elle ouvre à l'activité productrice de l'homme.

Elle ne date, commercialement parlant, que d'une quarantaine d'années, et n'a atteint son véritable développement comme industrie mondiale que dans les deux dernières décades.

A l'heure actuelle, son importance est telle que le "Times", de Londres, consacrait il y a quelques semaines un gros numéro spécial aux développements de cette industrie en Grande-Bretagne, où elle prend une importance de plus en plus considérable, avec une extension extraordinaire dans la diversité des produits.

On sait, nous avons déjà eu l'ocacsion de le mentionner, qu'aux Etats-Unis cette industrie est devenue l'une des plus actives de cette industrieuse nation. En Italie, au Japon, comme en France, les progrès réalisés ont été énormes en ces dernières années.

Or, cette industrie, comme le rappelait ces jours derniers dans une intéressante conférence donnée à Montréal le docteur Charch, chef de l'industrie du rayon de la maison DuPont, doit son existence à la découverte d'un savant français, le comte de Chardonnet, auquel le "Times", dans le numéro mentionné lui rendait aussi un juste hommage.

Cela remonte déjà à 1878, et le procédé inventé par de Chardonnet est encore en usage assez général, puisqu'il représente 18 pour cent de la production du rayon dans le monde.

Mais si de Chardonnet fut le premier à mettre sur pied un procédé commercialement applicable et économique, un autre Français, Ferchaut de Reaumur, vers 1710, étudiant la nature de la soie, prédisait et expliquait que l'industrie de l'homme serait en mesure de reproduire le procédé du vers à soie.

Un autre Français, en 1740, M.Bon, réussit à fabriquer un certain nombre d'articles en soie artificielle, mais ce ne fut, en réalité, qu'à titre d'expérience. Un Suisse, en 1855, M. Adhemar, avait pris un brevet, mais ne le mit jamais en réalisation pratique.

En somme, on peut donc affirmer que l'industrie du rayon ou de la soie artificielle doit son existence à la découverte de Français, dont le plus éminent dans ce domaine fut le comte de Chardonnet.

C'est une constatation qui a son équivalent dans le plus grand nombre des découvertes auxquelles notre époque doit son magnifique progrès industriel, mais qui, en général, est trop peu connue à l'étranger, où il semble qu'on se plaise à ignorer de parti pris ces faits, qui constituent une part, et non la moins glorieuse, du patrimoine de la France.

LA POPULATION DE NEW-YORK

La population de la ville de New-York, d'après le dernier recensement, se chiffre à 5,924,000 âmes, autrement dit, en chiffres ronds, 6 millions d'habitants.

Or, en 1800, la population de New-York n'était encore que d'un peu moins de 80,000 âmes, alors que, déjà, les villes de Londres et de Paris possédaient chacune plusieurs centaines de mille habitants.

Un demi-siècle plus tard, en 1850, la population de New-York atteignait 696,000 âmes, soit un gain de 800 pour cent en 50 ans.

Dix ans plus tard, en 1860, la population de New-York dépassait le million, ayant gagné 478,000 âmes dans la décade.

Dès lors l'élan est donné; la population de la métropole américaine s'accroit avec une rapidité extraordinaire et jusqu'alors sans exemple.

En 1880, elle atteint tout près de 2 millions, faisant concurrence à Londres; puis, en 1890, elle dépasse 2 millions et demi, pour atteindre tout près de 3 millions et demi en 1900.

Alors, l'ascension s'accélère, et dès 1906 les 4 millions sont dépassés ; puis en 1913, à la veille de la guerre, elle atteint 5,173,000 âmes.

Cependant, en 1926, cette année, la population actuelle de 5,924,000 âmes ne représente qu'un gain de 751,000 âmes pour une période de 13 ans, par rapport à 1913; alors que, de 1906 à 1913, dans les 12 années précédentes, l'augmentation avait été de 1,159,000 âmes.

C'est-à-dire que l'augmentation annuelle moyenne de 96,000 atteinte de 1906 à 1913 n'a plus été, de 1913 à 1926, que de 67,000.

Il y a donc eu ralentissement notable de l'accélération, et peut-être en pourrait-on conclure qu'en somme, cette accélération annuelle a atteint son apogée de 1906 à 1913.

Désormais, la population de New-York semblerait donc ne devoir augmenter qu'à un taux fort réduit, ce qui, d'ailleurs, serait logique et probablement désirable, car il est douteux qu'arrivé à ce point, la continuation de cette augmentation de population urbaine soit avantageuse, socialement aussi bien qu'économiquement.

Quand on songe que la population actuelle de New-York est égale à la population tout entière de la Suède ou du Portugal, qu'elles constitue donc, en réalité, par le nombre, une vraie nation, les problèmes qui découlent d'une telle concentration se compliquent de façon redoutable et entraînent de redoutables aléas au cas de certaines hypothèses faciles à concevoir.

D'ailleurs, si on analyse avec soin la composition de cette population, on constate que, en 1910, sur les 4,766,000 habitants de New-York, les Américains proprement dit, les blancs nés au pays de parents américains, ne comptaient que pour 921,000, c'est-à-dire environ un cinquième. Les autres quatre cinquièmes, se composaient d'étrangers ou fils d'étrangers, la première catégorie, celle des gens nés à l'étranger, figurant à elle seule pour tout près de 2 millions.

Dès lors, il n'est pas surprenant de constater le relâchement de l'accélération, puisque bon nombre de ces étrangers ont rejoint leurs pays de naissance, pendant ou depuis la guerre, et que, d'autre part, avec les nouvelles lois d'immigration, le quotient annuel d'arrivées a considérablement diminué.

LETTRE DE QUEBEC

LE LAC SAINT-JOSEPH

(SERVICE SPECIAL A LA "PRESSE")

Québec, 7. — L'on vient de faire, par une jolie fête, l'inauguration de l'Hôtel du lac Saint-Joseph restaurée. Le lac Saint-Joseph est l'Eden de Québec. L'on ne peut rester en ville par 90 degrés de chaleur quand on sait qu'il existe. Tout ce que la nature laurentienne offre de splendeur et de charmes divers se trouve rassemblé comme à dessein dans ce petit coin: le grand et le pittoresque, les contours gracieux et jusqu'aux lointains bleuâtres aux lignes à la fois douces et hardies et que l'on aperçoit par-dessus le lac; des coteaux en série qui suspendent la vue sans la borner; des arbres qui, à l'époque de leur maturité, se groupent en épais fourrés; ici et là, des montagnes qui s'élèvent au loin avec une majesté discrète et, sur le premier plan de ce tableau magnifique, la nappe argentée du petit lac aux douces vagues berceuses, encadré de son large ruban de sable fin et roux comme une mer d'épis; le tout, enfin, ravissant aussi bien dans les détails multiples que dans l'ensemble. l'harmonie savante de la nature qui sait réunir tant de beautés diverses en laissant à chacune d'elles son aspect et leurs effets distincts.

Et précisément à l'endroit où l'on se sent comme saturé de tout ce pittoresque et de toute la poésie que peut rêver le citadin épris des éléments essentiels aux paysages les plus chers à son coeur: l'eau, la verdure, les arbres touffus les grèves de sable roux, des rochers sombres et ronceux, une hôtellerie de tout premier ordre tend les bras aux pauvres "assis" des villes qui viennent lui demander protection contre les assauts des hordes barbares de la poussière, de l'humidité et des bruits fatigants de la cité.

C'est un hôtel coquet, charmant, qui s'élève tout au bord du lac, sa large vérandah surplombant la grève. Il est vaste, admirablement situé, complet, avec son extérieur XVIIe siècle et, à l'intérieur, son spacieux hall de style ancien orné de sa haute cheminée de pierres brutes, sa vaste salle de danse, aux larges baies vitrées, sa confortable salle à diner où l'on donne les repas les mieux fournis et que l'on goûte surtout avec la componction du dilettante après une promenade sur le lac dans l'une des nombreuses et jolies embarcations de l'hôtel.

Et le plaisir des rencontres! Sur la spacieuse vérandah, véritable terrasse qui nous rappelle constamment celle de Québec, la maitresse, nous sommes toujours sûrs de rencontrer quelque ardent villégiaturiste québécois ou montréalais et, une après-midi, l'un d'eux nous fera faire une visite, par les lacets d'un sauvage sentier passant à travers un délicieux sous-bois, si frais, si clairs à cette saison de l'année, à un champ de golf où professionnels et amateurs s'en donnent à "stick" que veux-tu, loin de toutes les difficultés et de tous les ennuis que suscite le voisinage d'une route ou des habitations aux fervents du "link"... La petite balle grise, ici, dans ses funambulesques randonnées aériennes, ne peut prendre que la route des contreforts laurentiens. Elle est peut-être à jamais perdue, mais glorieusement, dans la brousse, et non plus au fond de vulgaires cours à bois...

SAINTE-FOY.

CHRONIQUE D'OTTAWA

Le respect du passé

(SERVICE SPECIAL A LA "PRESSE")

Ottawa, 7.—Une véritable mine s'est révélée aux yeux des Canadiens français, lorsque la petite histoire locale a été mise à jour. Des détails d'apparence négligeable observés en corrélation avec les récits qui nous ont été laissés par les historiens, les relations des congrégations, et les savants travaux de nos archivistes ont illuminé des trésors enfouis dans les oubliettes de notre édifice historique. Il nous appartient comme race première implantée au Canada, comme amoureux de tout ce qui touche à notre patrie, et comme dépositaires plus ou moins fidèles d'une tradition exposée à tous les contacts de l'esprit étranger, de défendre jalousement ces trésors et d'étudier notre passé.

La Capitale célèbre cette année, son centenaire de fondation. Etablie pour des motifs d'ordre purement militaire, par le colonel By, en 1826, Ottawa n'était auparavant qu'un pied à terre pour les voyageurs des Pays-d'en-Haut, bientôt suivis, pendant le siècle dernier, par les compagnies d'exploitation forestière. Traitants et bûcherons ont passé au pied de la colline qui sert maintenant de piédestal au parlement. Ils ont chanté au souffle de la grande brise de l'Outaouais leurs refrains de rameurs:

"Fringue, fringue sur la rivière,
"Fringue, fringue, sur l'aviron".

Mais avant que cette civilisation vint croître sur ces rives, avant l'invasion économique, la contrée avait connu l'arrivée des robes noires, la mission évangélique. L'Outaouais, qui passait au milieu du pays des Iroquois et des Algonquins, offrait sa large route au canot des missionnaires. L'une des plus nobles figures de la sainte cohorte, le R. P. Jean de Brébeuf, avait été l'un des premiers à se lancer pour la gloire de Dieu au sein de la barbarie. Il s'est même rendu jusqu'au bord des Grands Lacs où il a subi le martyre.

Or, en faisant des rapprochements historiques, du genre de ceux dont nous parlions au début, les hagiographes du Bienheureux ont pu retracer pas à pas les voyages de leur héros au Canada. Le R. P. Devine, jésuite, qui s'est donné comme mission d'éclairer nos annales sur la mémoire du Père de Brébeuf, était de passage récemment à Hull et dans ses environs. A la suite des recherches effectuées sur les lieux, il a constaté que le village de Val-Tétreau, faubourg de Hull, avait eu autrefois la visite du célèbre apôtre des Sauvages.

En se rendant dans l'Outaouais supérieur, le missionnaire et son escorte s'arrêtèrent un jour à un endroit qu'on nomma Petites-Chaudières, par opposition à la chute de Hull, qui porte le nom de Chaudières. Un examen des environs prouve que la topographie des lieux correspond exactement à la description fournie dans le journal de route rédigé par le R. P. Brébeuf, et la région d'Ottawa, qui revendique l'honneur d'avoir servi de pied-à-terre à Champlain lors de son fameux voyage vers les Grands Lacs, possède aussi le titre de gloire d'avoir offert son sol secourable au jésuite martyr. Des fêtes sont organisées par M. le curé Lombard, de Val-Tétreau, en l'honneur de cet événement. Nul geste n'est mieux inspiré que celui qui rappelle aux générations nouvelles le respect des traces de nos aïeux.

FULGENCE.

LA VIE RURALE

EN PARLANT DE LAIT

La question de la fourniture d'un lait pur, sain et nutritif, dans les grandes et même les petites villes, en est une toujours d'actualité. Nous pourrions même dire qu'à la campagne le lait que nous buvons laisse souvent à désirer. Ce n'est pas sans raisons que l'on attribue en partie à la mauvaise qualité du lait que l'on fait boire aux bébés les nombreuses mortalités chez les tout jeunes et le grand nombre de tuberculeux chez les adolescents.

La raison est que la tuberculose sévit gravement dans une forte proportion de nos troupeaux de vaches laitières; que tout ce lait est consommé cru dans nos campagnes, dans plusieurs petites villes, dans tous nos villages et même, dans une certaine proportion, dans nos grandes villes.

Sans doute, la pasteurisation est un remède, un préventif, que prudemment on impose dans les villes où l'on se soucie de la santé publique, mais la pasteurisation, si elle neutralise les dangers de certains microbes délétères, entre autres celui de la tuberculose, elle n'améliore pas le lait, elle détruit même quelques germes fort utiles et elle ne peut préserver le lait contre la contamination, encore possible après l'ouverture du bocal. Le public ne doit pas être mis sous l'impression que le lait pasteurisé peut être traité avec moins de précautions que le lait cru; ce serait une mauvaise éducation, comportant de graves dangers.

Nous croyons à la nécessité de la pasteurisation du lait, pour livraison et manipulation commerciale, mais nous sommes aussi parfaitement convaincu de la supériorité du lait cru, lorsque sa provenance est contrôlée et saine, lorsqu'il n'a pas à être transvasé et ballotté en voyage. Pour boire du bon lait cru, il est évident qu'il faut vivre à peu de distance du lieu de production, être assuré que les laitières sont en parfaite santé, non atteintes de la terrible tuberculose, que le lait est convenablement traité et livré frais.

Dans beaucoup de familles vivant à la campagne, au village ou même dans les quartiers excentriques des villes, on pourrait avec avantage garder une ou deux chèvres laitières, ce qui coûte peu, et, proportionnellement à son poids, la chèvre donne plus de lait que la vache.

Voici ce qu'en dit Larousse dans son "Mémento Agricole" : "La chèvre, quand elle est bien soignée et bien nourrie, donne un lait extrêmement digeste, sensiblement plus riche en caséine et en matière grasse que celui de la vache. Comme elle est rarement atteinte de tuberculose, les enfants et les vieillards peuvent consommer sans grand danger le lait à l'état cru".

AGRICOLA.

LA DANGEREUSE HERESIE

Il s'agit du domaine politique et spécialement en France, quoique peut-être ne serait-il pas impossible de retracer cette hérésie ailleurs et jusqu'en Canada.

Nous laissons la parole à notre confrère parisien, qui, savamment et avec justesse, explique en quoi consiste cette funeste hérésie :

Nous sommes, chacun sait, un Etat démocratique basé sur la souveraineté nationale. "Le privilège de toute souveraineté réside essentiellement dans la nation; nul corps, nul individu ne peut exercer d'autorité qui n'en émane expressément". Cet article de la Déclaration des droits de l'homme est le principe de toute Constitution démocratique, quels qu'en soient les modifications et les perfectionnements successifs.

Le suffrage universel, la majorité, les Chambres, etc., tout ça ce sont des méthodes empiriques pour essayer d'exprimer la volonté de cette association humaine qu'est la nation: elles ne sont pas plus définitives que les hypothèses des savants, simples moyens d'approcher peu à peu de la vérité.

L'Etat, c'est donc nous, ce n'est pas le gouvernement. Beaucoup confondent les deux, et il semble même que cette erreur se rencontre parfois chez les personnages politiques.

Ceux-ci n'ont que la délégation de nos pouvoirs; ce sont nos représentants. Il serait inique de leur reprocher de l'oublier: même s'ils font des gestes ou émettent des idées qui ne sont pas les nôtres, toujours ils proclament que c'est l'expression du suffrage universel.

Seulement, ils oublient fort souvent qu'ils nous représentent en entier et non seulement leurs propres électeurs: là commence une hérésie pernicieuse qui attaque les dogmes intangibles auxquels nous sommes attachés.

La "CROIX", de Paris :

Le Conseil général de Saône-et-Loire, les trois quarts des conseillers s'étant abstenus, vient d'adopter deux voeux, d'un anticléricalisme grotesque, présentés par l'un de ses membres, le maire de Mesvres.

Le premier demande que les églises soient à la disposition de tout le monde, en temps ordinaire, comme salles de réunion ou divertissements, et réservées au culte seulement quelques jours par mois.

Le second réclame que les exercices religieux susceptibles d'être suivis par les enfants ne puissent avoir lieu que le jeudi, l'assistance par les enfants aux baptêmes, mariages et enterrements nuisant à la fréquentation scolaire.

Ajoutons, et ce sera peut-être une explication de l'attitude du maire de Mesvres, que ce dernier est en difficultés avec l'évêque d'Autun, à propos du presbytère, que le curé de Mesvres a été rappelé, et, enfin, que récemment M. Lacomme menaçait par affiches les catholiques de Mesvres de faire démolir le plafond de l'église s'ils ne lui versaient pas immédiatement la somme voulue pour faire exécuter des réparations soi-disant urgentes.

—Ce n'est point un grand avantage d'avoir l'esprit vif si on ne l'a juste. La perfection d'une pendule n'est pas d'aller vite, mais d'être réglée. (VAUVENARGUES).

Bonne pour *toute* la famille



Elle leur donne le sourire—et elle a son *importance!*

Pour les dents, l'haleine, l'appétit et la digestion.

Combat l'acidité de la bouche.

Délicieuse, hygiénique.



Après chaque repas

VINCENT LOPEZ
ET SON ORCHESTRE
les plus populaires artistes de radio venant directement de la
Casa Lopez, New-York
Maintenant au Windsor
enregistrent exclusivement pour les
DISQUES
Brunswick
SES DERNIERS MORCEAUX SONT
No 3148 "Honeybunch" "Adorable" et No 3187 "Could I? I Certainly Could" "Show That Fellow The Door"
MAINTENANT CHEZ TOUS LES VENDEURS DE BRUNSWICK

Si vous voulez avoir un Service D'Expedition Sûr employez les barils d'acier Beath

Quand vous commandez des marchandises en barils, spécifiez "qu'elles doivent être expédiées dans des barils d'acier Beath". Vos consignations ne vous coûteront pas plus cher; elles arriveront exactement telles qu'envoyées, sans avoir subi de perte par le coulage, l'évaporation ou l'absorption. Les barils d'acier Beath donnent une sécurité de 100% dans le service d'expédition.



Fabriqués par
W. D. BEATH & SON LIMITED
TORONTO—MONTREAL

L'administration de la douane a été parfaite, à Montréal, de janvier à mai

(De l'envoyé spécial de la "Presse")

Ottawa, 7. — Jusqu'à la fin de l'audience de ce matin, Me R.-L. Calder a lu le rapport de M. A.-M. Kennedy, qui a enquêté sur l'administration des douanes, à Montréal, pour ce qui concerne l'exercice 1925-1926.

Le rapport conclut que l'administration de la douane, à Montréal, est sinon parfaite du moins sans reproche; que toutes les sommes perçues sont déposées aussitôt à la banque et qu'il est impossible de trouver trace d'une irrégularité quelconque, dans la comptabilité du revenu.

Me Calder, ayant commencé, à onze heures vingt, la lecture du rapport, s'interrompt à une heure. La masse de documents est à peine entamée. La lecture reprendra vraisemblablement, cet après-midi.

Avant l'ajournement de l'audience, le commissaire Goodison précise que la maison Kennedy, dont la comptabilité a été examinée, n'est pas celle de la fabrique de savon du même nom.

L'audience est alors renvoyée à trois heures, cet après-midi.

Inquiétude que l'Espagne et le Brésil causent à Genève

Genève, 7. — A la conférence des délégués de la Société des nations à Genève, aujourd'hui, l'on a manifesté une grande inquiétude à la suite de l'attitude prise par l'Espagne et par le Brésil. Il en est résulté une conférence particulière entre sir Austen Chamberlain, ministre des affaires étrangères de la Grande-Bretagne, et le premier ministre de la France, M. Aristide Briand, dès que ce dernier fut arrivé de France. Cependant tout indique que rien ne s'opposera à l'entrée de l'Allemagne dans la Société des nations. L'on sait, d'autre part, que l'Allemagne est opposée à l'entrée de tout autre pays d'une manière permanente dans la Société des nations.

Six mois de prison pour un incendiaire

(Du correspondant de la PRESSE)

Québec, 7. — Pascal Bouchard, de La Tuque, accusé d'avoir allumé un incendie et qui a subi son procès, la semaine dernière, a été condamné, ce matin, par le juge P.-A. Choquette de la cour de Police, à six mois de prison.

ACCORDS A DISCUTER

Paris, 7. — Les accords entre l'Angleterre et l'Italie sur les territoires aux confins de l'Abyssinie, doivent retenir l'attention du gouvernement français.

Un homme a été blessé gravement par un auto

Un homme a été transporté, vers 1 h. 30, cet après-midi, à l'hôpital Notre-Dame, souffrant d'une fracture du crâne. L'homme qui n'a pas repris connaissance depuis qu'il a été frappé par un automobile, à l'angle des rues Amherst et Sainte-Catherine, n'a pas encore pu être identifié. On considère son état comme grave.

GORKY SE RETABLIT

Naples, 7. — Maxime Gorky, le célèbre écrivain russe, qui était en convalescence à Naples après une grave maladie, rentrera bientôt dans son pays.

D'importants crédits qu'on aura à voter

La dernière quinzaine de la session comptera des séances bien remplies.

LE RAPPORT DES DOUANES

(Du correspondant de la PRESSE)

Ottawa, 7. — Le parlement entreprend, aujourd'hui, sa dernière quinzaine de travaux sessionnels, et l'on s'attend à ce que les séances, d'ici la prorogation, soient bien remplies. Il semble entendu que la prorogation est définitivement fixée au 26 juin, et le programme devra être déblayé d'ici la fin du mois. Au cours de la semaine actuelle aura lieu la discussion sur l'octroi de 3 millions de dollars à la ligne de la Baie d'Hudson.

Il reste encore beaucoup de millions à voter pour les crédits. La plupart des mesures gouvernementales sont adoptées ou étudiées et il ne reste plus guère à présenter qu'un bill de l'hon. Charles Stewart pour la délimitation des pouvoirs sur les eaux qui appartiennent à la région avoisinant les chemins de fer, en Colombie Britannique. On s'attend à ce que le comité d'enquête sur les douanes termine son travail mercredi soir, et le rapport final de cette enquête, qui dure depuis le 9 février, sera déposé vers le milieu de la semaine prochaine. C'est ce qui reste de plus important à discuter, en chambre.

On parle encore de la nomination d'un ambassadeur à Washington, et dans les crédits le gouvernement demande de nouveau l'octroi d'une somme pour les salaires de ce diplomate futur. La nomination serait imminente.

New-York, 7. — Une mystérieuse explosion s'est produite dans une dynamo à bord du bâtiment italien "Duilio", à quai. Cinq marins et un électricien ont été blessés.

cours de WALL STREET

New-York, 7.—Le marché a été extrêmement tranquille et les cours ont été irréguliers, mais orientés à la hausse. Les nouvelles commerciales de la fin de semaine ont été sans grande portée. Woolworth avança de 2 points et S.S. Kresge, de 1 point. Les industrielles représentatives demeurèrent fermes. Les pools furent actifs dans quelques stocks: Foundation Company monta de 4 points, Remington Typewriter de 3, Sloss Sheffield, U.S. Industrial Alcohol et International Combustion, de 1 point. La crainte que l'on entretient au sujet du dividende de American Woolen de priorité provoqua une liquidation dans ce stock; l'ordinaire descendit à 19⅝ et le privilégié s'alourdit de 1 point. Les chemins de fer furent calmes.

La clôture fut ferme. Les industrielles représentatives avancèrent sous la conduite des aciéries, en dernière heure; il se produisit une vive demande de U. S. Steel, Sloss Sheffield, Gulf States Steel et Republic Steel. General Electric, Allied Chemical et Woolworth avancèrent de 2 à 3 points. Les ventes de la journée ont été d'environ 950,000 actions.

Cours fournis par Geoffrion & Cie, courtiers, 101 rue Notre-Dame Ouest.

	Ouv.	Ferm.
Amer. Can	46¼	46⅞
Amer. Loco.	101⅝	101
Amer. Smelting	121⅝	123
Amer. Tel. and Tel.	149	149¼
Amer. Woolen	20¼	20⅝
Anaconda Copper	45½	46
Atchison	135¼	135⅞
Baldwin Loco.	105½	106
Baltimore and Ohio	92⅞	92½
Bethlehem Steel	40⅝	40⅝
California Petroleum	32⅛	32½
Can. Pacific	159⅛	159¼
Chrysler Motors	32⅝	32⅝
Chicago Rock Island	50⅞	51⅛
Cont. Baking "B"	11¼	11⅜
Corn Product	43	44⅛
Crucible Steel	70	70
Famous Players Corp.	125	124
Fleishmann	45¼	45⅝
General Electric	318¼	320⅞
General Motors	130¼	129⅝
General Petroleum	64	64
Hudson Motors	65¾	66
Intern. Nickel	35⅝	35⅝
Intern. Paper	51	51½
Mack Trucks	113¾	114
New-York Central	127⅞	128
N. Y. New Haven R. R.	44¼	45
Northern Pacific	72⅜	73⅜
Pennsylvania R. R.	62¼	62⅝
Pan. Amer. Petroleum "A"	69⅝	70
Pan. Amer. Petroleum "B"	70¼	71
Pierce Arrow	24⅞	25⅛
Reading R. R.	88¼	88½
Republic Iron & Steel	49	49⅞
Packard	35⅝	36¼
Sinclair Oil	21⅞	22¼
Southern Pacific	101½	100⅞
Southern Railway	115⅜	115⅛
Standard Gas & Electric	53⅞	54⅛
Studebaker	51¼	52⅛
Texas Oil	52¾	52⅞
Tobacco Products	100¾	100
U.S. Ind. Alcohol	53⅜	55⅝
U. S. Rubber	55	55⅝
U. S. Steel	126⅝	127⅛
Union Pacific	148¾	148¾
Westinghouse Electric	63⅝	63⅞
White Motors	55	56⅛
Willys Overland	25⅛	26¼

A MONTREAL

Cours fournis par la maison L.-G. Beaubien & Cie., rue Notre-Dame ouest.

Abitibi Power Paper—25 à 72½, 25 à 72½, 25 à 73¾, 50 à 72½, 40 à 72½, 10 à 72½.

Asbestos Corporation Pfd—1 à 78; 1 à 78, 5 à 79; 10 à 79; 60 à 79; 25 à 79; 20 à 79; 25 à 78¾; 25 à 78¾.

Asbestos Corporation—10 à 24, 5 à 24, 10 à 24, 20 à 23¾.

Atlantic Sugar (nouveau)—20 à 26, 20 à 26, 25 à 26, 100 à 26.

Bell Telephone—5 à 137¼, 1 à 137½.

Brazilian Traction—10 à 97½, 100 à 97½, 155 à 97½, 50 à 97½, 25 à 97½, 15 à 97½, 15 à 97⅜, 10 à 97⅜, 10 à 97⅜, 3 à 97¾, 10 à 97¾, 25 à 97¾, 10 à 97¾, 20 à 97¾, 25 à 97¾, 5 à 97¾, 200 à 97¾, 95 à 97¾, 30 à 97¾, 25 à 97¾, 15 à 97¾, 25 à 97⅞, 75 à 97⅞, 10 à 97⅞, 170 à 98, 100 à 98, 30 à 98, 20 à 98, 50 à 98, 15 à 98, 10 à 98, 50 à 98, 170 à 98, 25 à 98, 75 à 98, 100 à 98, 125 à 98, 400 à 98, 75 à 98, 85 à 98, 5 à 98, 225 à 98, 100 à 98, 50 à 98, 100 à 98, 10 à 98¼, 25 à 98¼, 100 à 98¼, 10 à 98, 50 à 98, 25 à 98⅛, 25 à 98, 25 à 98⅛, 25 à 98⅛, 15 à 98⅛, 10 à 98, 75 à 98⅛, 25 à 98⅛, 75 à 98¼, 25 à 98⅜, 50 à 98¼, 25 à 98⅜, 25 à 98⅜, 15 à 98⅜, 50 à 98⅜, 25 à 98⅜, 25 à 98⅜, 75 à 98⅜, 5 à 98⅜, 50 à 98⅜, 50 à 98⅜, 25 à 98⅜, 25 à 98⅜, 25 à 98⅜, 25 à 98⅜, 50 à 98⅜, 25 à 98⅜, 25 à 98⅜, 25 à 98⅜, 25 à 98⅜, 50 à 98⅜, 25 à 98⅜, 25 à 98⅜, 25 à 98⅜, 50 à 98⅜, 50 à 98⅜, 25 à 98⅜, 25 à 98⅜, 25 à 98⅜, 25 à 98⅜, 50

Les délégués des clubs Kiwanis inaugurent leur grand congrès avec des sentiments religieux

Une impressionnante réunion a lieu, hier soir, au théâtre His Majesty's. — Hommage au Dieu commun. — L'activité des congressistes. — M. Edmund-F. Arras.

PROGRAMME DE LA JOURNEE

Les représentants de presque toutes les croyances et de toutes les dénominations religieuses se sont réunis au théâtre His Majesty's, hier soir, pour accueillir les milliers de Kiwaniens venus de toutes les parties de l'Amérique, à l'occasion du premier service religieux qui ait encore été officié sous les auspices de l'organisation internationale des clubs Kiwanis. Cette édifiante façon d'ouvrir solennellement un congrès émut profondément les milliers de personnes qui y assistèrent.

Les visiteurs furent premièrement accueillis par le révérend Dr D.-L. Ritchie, président de la conférence montréalaise de l'United Church of Canada, qui loua grandement l'oeuvre des clubs Kiwanis, qui donnent une noble inspiration et un noble exemple à tous. Il fut remercié par le président international John-H. Moss, qui dit son espoir que "le souvenir que nous laisserons à Montréal sera aussi plaisant que celui que nous apporterons avec nous."

Les galeries et l'orchestre du théâtre His Majesty's étaient débordants de délégués Kiwaniens, dont les insignes montraient leur cité d'origine. C'était pour ainsi dire une agglomération des villes les plus distantes et les plus diverses du continent.

SUR LA SCENE

Sur la scène, derrière les représentants religieux et les grands officiers du club, se trouvait une chorale d'environ 150 membres, qui rendit un magnifique programme musical. Parmi les personnalités présentes, on remarquait le révérend W.-J. Johnston, président de l'assemblée; l'enseigne McBain, de l'Armée du Salut; le doyen Carlisle, de la Christ Church Cathedral; M. l'abbé Thomas Heffernan, le révérend Dr Ritchie, représentant l'United Church of Canada; le rabbin H. Abramowitz, le révérend M.-H. Sanderson, de la Montreal Protestant Association; le révérend C.-G. Smith, de la Baptist Church; M. John-H. Moss, président international des clubs Kiwanis; M. Edmund-F. Arras, de Columbus, Ohio, ancien président international, et autres officiers importants du Kiwanis.

M. EDMUND-F. ARRAS

Le principal discours fut prononcé par l'ex-président Arras, dont les paroles furent transportés à travers le continent par le poste radiotéléphonique CHYC. "Par ce premier service religieux qui ait été officié sous les auspices du Kiwanis international, dit-il, le théâtre His Majesty', de la magnifique ville de Montréal devient un sanctuaire Kiwanien, dédié en cette circonstance à un seul Dieu, par l'unité de toutes les sectes et de toutes les dénominations religieuses réunies sous le crédo universel de la "règle d'or".

L'orateur souligna le fait que le bonheur est le but que tous cherchent à atteindre. Il illustra par des exemples intéressants en quoi consiste cet objet des efforts de l'humanité, que l'on cherche depuis quelques années à obtenir plus par le service mutuel que par l'acquisition des richesses.

"Le fait est, dit-il, que nous avons engagé une poursuite si effrénée du bonheur que nous avons oublié notre objectif, et nous croyons que nous obtiendrons le véritable bonheur en gagnant la course au succès matériel. Plusieurs se sont rendus si loin, dans cette course, qu'ils ne pourront peut-être jamais revenir sur leurs pas et trouver ce véritable bonheur qu'ils ont dépassé".

LE RADIO ET LA VIE

Durant la plus grande partie de son discours, l'ex-président fit un ingénieux parallèle entre le radio et la vie. Parlant de ses premières expériences du radio, il dit: "Ce fut à Noël que je fis mes premières expériences du radio. Après avoir délicatement manipulé les disques indicateurs, j'entendis les carillons d'une ville éloignée. Puis ce fut la musique d'un grand orgue, suivie par le carillon d'une autre cathédrale. Puis, la voix claire d'une remarquable soprano. Il semblait que toute la terre lançait vers le ciel le grand message: "Paix sur la terre aux hommes de bonne volonté". C'était un continuel cri de bonheur et de joie lorsque, tout à coup, je n'entendis plus que de violentes imprécations, des coups de feu, des cris d'hommes et de femmes, le vacarme de meubles qui se brisaient. Puis une voix vint annoncer que nous avions entendu une partie de la pièce "What Price Glory", transmise par un poste de New-York.

"Ce que vous entendez au radio dépend principalement de votre goût, car la transmission n'est que le porte-voix de la vie. Si vous entendez les rapports du marché, les rapports des sports, des histoires tristes, des chants de joie, les nouvelles du monde ou des messages de salut, c'est que vous tournez à votre gré le disque indicateur. L'analogie entre le radio et la vie est telle que l'on peut considérer l'homme comme l'appareil récepteur des émissions que Dieu envoie, et son caractère, sa vie est gouvernée par la réception qu'il accorde aux messages transmis par Dieu dans l'univers."

GRANDE SENSIBILITE

M. Arras dit aussi, plus loin: "Le jazz de la vie est une autre méthode de poursuite effrénée du bonheur et est aussi éloignée du véritable bonheur tel que l'a défini Platon, que la musique est éloignée du jazz transmis de nos jours par le radio."



M. l'abbé THOMAS-F. HEFFERNAN, curé de Saint-Augustin, l'un des Kiwaniens en vue qui assistaient, hier soir, à la grande réunion du théâtre His Majesty's.

"Le merveilleux radio humain, continua l'ex-président, est si délicatement ajusté que le corps entier est modifié par une seule pensée. C'est un appareil extrêmement sensible. Un jugement sûr est donc d'une aide puissante pour obtenir une conception claire de tout ce qui nous entoure, et ce jugement dépend grandement de l'entraînement et des soins que l'on donne au corps et à l'esprit."

L'OPTIMISME

M. Arras parla longuement de l'importance de l'optimisme dans la vie et insista pour que l'on cultive l'habitude de sourire. "Un homme, dit-il, qui apprend et pratique les lois du bonheur devrait être capable de mieux travailler, mieux se récréer, mieux aimer et mieux servir. Une amie qui ne réalisait pas la relation entre l'appareil récepteur et le haut-parleur voulut acheter un haut-parleur pour mettre dans son boudoir; mais elle ne se souciait guère du récepteur, qui lui semblait demander trop de soin et d'attention. De même en est-il dans la vie. Beaucoup de personnes veulent avoir la musique sans l'effort.

L'ART DE GUIDER

"Dans le monde des affaires, l'on peut obtenir plus de service efficace des employés en les guidant qu'en les conduisant à la façon d'un chauffeur; de même dans toutes les autres sphères. A la maison, à l'école, au marché, partout où le monde pourra se faire l'écho de vos expressions d'amour et de bonne volonté. Par notre patriotisme aussi bien que par notre aptitude à servir, nous pouvons intéresser et assister les autres dans un immense champ d'accomplissements.

"Nous croyons qu'aussi longtemps qu'un homme est normalement patriotique, il est hors de portée de la critique, et que le danger pour notre nation ne peut venir que des socialistes, des communistes ou des anarchistes. Le fait est que le danger est plus grand de la part des patriotes tièdes que de toute autre classe. La récente grève générale en Angleterre a montré ce que de véritables patriotes peuvent faire quand le gouvernement est menacé. La réponse des Alliés, au début de la Grande Guerre, particulièrement celle des vaillants fils du Canada, a donné l'assurance de ce que nos nations peuvent attendre quand elles sont en danger.

"Mais l'indifférence manifestée aux polls, les jours de votation, le peu de sérieux avec lequel on considère la violation de la loi, que cette loi soit la nôtre ou celle d'une autre nation, et le ridicule apparent que l'on laisse infiltrer aux sources fondamentales de la décence commune et de la moralité présentent actuellement le danger extrême, celui qui mine les sources mêmes de tout gouvernement fort."

ADRESSE DE BIENVENUE

Le Très Révérend doyen Carlisle répondit à l'orateur par des textes scripturaux fort bien choi-



M. EDMUND-F. ARRAS, ancien président international des clubs Kiwanis, le principal orateur de la grande réunion kiwanienne qui a eu lieu, hier soir, au théâtre His Majesty's.

sis. M. l'abbé Thomas Heffernan, curé de la paroisse Saint-Augustin, dit son plaisir d'assister à cette impressionnante assemblée, en simple qualité de Kiwanien. Il récita une prière pour attirer les bénédictions du ciel sur le congrès, et fut suivi sur l'estrade par le rabbin A. Abramowitz.

En prononçant l'adresse de bienvenue aux délégués, le révérend D.-L. Ritchie parla des beautés de Montréal, "qui, par son site, deviendra l'une des reines parmi les cités du monde". Les clubs Kiwanis sont les bienvenus à Montréal, dit-il, parce que leur mission de service fraternel dans la pratique ordinaire de la vie est celle dont le monde a aujourd'hui plus que jamais besoin. Il fit ensuite l'éloge du club Kiwanis de Montréal, qui a fait construire sur la montagne un hôpital pour les enfants.

LE PRESIDENT MOSS

Répondant à l'adresse de bienvenue, le président international John-H. Moss dit qu'il acceptait l'accueil de la population montréalaise dans un esprit de profonde gratitude. Après avoir dit comment le service religieux de la soirée rencontrait l'idéal kiwanien, il dit son espoir que "le souvenir que nous laisserons ici sera aussi doux que celui que nous emporterons de Montréal". Après l'hymne "Day Is Dying" et la prière du Seigneur, le programme musical suivant fut exécuté: "King of Love", Shelley; "Softly Now the Ligh of the Day", Heinz; "Blest Be the Tie That Binds", "Onward on Kiwanis" et "O Canada".

DELEGUES CALIFORNIENS

Les deux cents Kiwaniens de la Californie qui voyagent par train spécial du Chemin de fer national du Canada en route vers Montréal pour assister au congrès international de leurs clubs se sont arrêtés à Jasper Park Lodge, d'où ils se sont dirigés vers le glacier Angel, en automobiles et de là à pied au Mont Edith Cavell pour rendre hommage à la mémoire de la courageuse infirmière dont le mont porte le nom. La tête découverte ils sont demeurés quelques moments silencieux, puis ils sont revenus à leur train qui les transportera à Montréal via Toronto et les chutes Niagara, où d'autres clubistes se joindront à eux.

A BORD DU "RICHELIEU"

Plus de cent cinquante membres des clubs Kiwanis ont été les invités de la Canada Steamship Lines Limited, hier soir, avant la réunion du théâtre His Majesty's, à bord du vapeur "Richelieu". Ce navire, sorti depuis quelques jours à peine de la cale-sèche, avait été décoré spécialement pour la circonstance. Les invités n'eurent que des paroles élogieuses pour le service donné par la compagnie et l'amabilité de leur hôte, M. Thomas-R. Enderby, gérant-général de la ligne.

M. H.-J. Elliott, ancien président international, était l'hôte de plusieurs Kiwaniens et leurs épouses, au Montreal Hunt Club.

Les différentes organisations musicales venues au congrès iront visiter les principaux hôpitaux de la métropole, durant leur séjour ici.

LE PREMIER MINISTRE

A l'occasion du congrès international, le Très Honorable W.-L. Mackenzie King, premier ministre du Canada, a adressé le message suivant à M. Douglas Bremner, président du club Kiwanis de Montréal: "Veuillez transmettre à l'organisation Kiwanienne internationale les salutations et les bons souhaits du gouvernement du Canada, à l'occasion de son congrès annuel, qui se tient pour la deuxième fois en Canada. Qu'on me permette d'exprimer l'espoir que le congrès sera éminemment fructueux dans la propagation des idéals de bonne volonté internationale et d'entente mutuelle entre les citoyens de nos pays respectifs, et pour l'expansion desquelles l'organisation des clubs Kiwanis a déjà tant fait".

FORTE DELEGATION

Presque tous les délégués au congrès sont arrivés à Montréal, et l'on n'attend plus que les groupes des régions très éloignées. L'on estime à 8,000 le nombre des congressistes qui assisteront, ce soir, à la réunion pankiwanienne, au Forum. Plus de 1,500 clubs Kiwanis seront représentés et l'adresse que le président lira au radio sera entendue dans toute l'Amérique par près de 100,000 membres aux écoutes. Avec les visiteurs locaux, la foule de ce soir, à l'inauguration officielle du congrès, sera d'environ 10,000 personnes.

La ville est gaiement décorée, à l'occasion du congrès, surtout dans la partie ouest, sur la rue Sainte-Catherine, aux environs des gares, des hôtels et des grands magasins. Partout l'on voit des affiches souhaitant la bienvenue aux délégués. On y voit aussi les réclames faites par les délégués de l'Indiana et du Tennesse pour obtenir la faveur de recevoir chez eux la prochaine assemblée annuelle internationale. Les 64 clubs de l'Indiana ont leurs quartiers-généraux à l'hôtel Mont-Royal, où se groupent plus de 600 de leurs délégués. La délégation du Tennesse a, dit-on, plusieurs surprises en réserves pour arracher aux délégués le vote en faveur de Memphis.

M. Charles-R. Adams, président du comité éducationnel du Kiwanis international, a pris la parole, hier, devant une assemblée de la Calvary Men's Brotherhood.

Le président international Moss a également parlé, dans l'avant-midi, à la St. James United Church.

PROGRAMME D'AUJOURD'HUI

Voici le programme qui est suivi aujourd'hui, par les congressistes:

10 h. a. m., conférence sur le chant dans les clubs, à l'hôtel Windsor, sous la présidence de M. Alfred-M. Durham.

2 à 5 p.m., réception en l'honneur de Mme John-H. Moss et les femmes des délégués. Visite sur la montagne, grâce à la courtoisie de la ville de Montréal.

2 à 5 p.m., six conférences générales aux hôtels Mont-Royal et Windsor.

7.30, inauguration officielle, au Forum, sous la présidence de M. John McMillan, de Montréal. Invocation, chant, musique.

8 p.m., "Soirée pankiwanienne", sous la présidence de M. Henry-J. Elliott, ancien président; minute de silence en mémoire des disparus; chant de "Onward in Kiwanis".

8.15, présentation des officiers internationaux, gouverneurs de district, présidents des comités internationaux et du personnel des quartiers généraux internationaux. M. Fred.-C.-W. Parker, secrétaire. Nomination des différents comités. Annonces.

8.20, musique.

8.25, discours de bienvenue; Son Honneur le maire de Montréal; le major Phillip Curry, président du club Rotary de Montréal. Musique. M. H.-Stanley Higman, gouverneur Kiwanien pour le district Québec-Ontario; M. Douglas Bremner, président du club Kiwanis de Montréal.

8.45, réponse aux discours de bienvenue. M. Victor-M. Johnson, ancien président.

8.55, discours par le président Moss.

10.30, bals aux hôtels Mont-Royal et Windsor.

UN HOMME TOMBE DANS LE FLEUVE ET SE NOIE

(Du correspondant de la PRESSE)

Lachine, 7. — M. Henri Lavoie, âgé de 39 ans, 32b, 76me avenue, Lachine, s'est noyé, samedi soir, vers 11 heures, quand il trébucha sur un obstacle sur le quai de Lachine et tomba à l'eau. Lavoie était parti pour une partie de pêche avec un compagnon, M. Médard Sauvé, 34, 78me avenue, Lachine, qui a été le seul témoin de l'accident.

D'après le récit fait par Sauvé au chef Durocher, il appert qu'il s'était rendu avec la victime sur le quai



M. HENRI LAVOIE, qui s'est noyé, à Lachine, près du quai.

du traverser de Caughnawaga pour pêcher. Vers 11 heures, Lavoie s'est levé et se mit à marcher, quand soudainement il trébucha et tomba dans le lac Saint-Louis.

Sauvé se porta au secours de son compagnon, mais celui-ci ne revint à la surface qu'une fois. Il se mit alors en communication avec la police. Le chef Durocher et le constable L. Durocher se mirent à la recherche du cadavre, qui n'a été retiré de l'eau que quatre heures après l'accident.

Ce matin, le coroner McMahon a rendu un verdict de mort accidentelle dans le cas de Lavoie.

SPECTACLES et CONCERTS

SAINT-DENIS

Depuis l'inauguration de sa saison d'été, le théâtre Saint-Denis est devenu l'endroit idéal d'amusements pour la population de la ville. Comme l'on sait, en effet que l'immense salle de ce théâtre est la plus fraîche en ville, la plus confortable durant les grandes chaleurs de l'été, étant refroidie à volonté par le système de ventilation le plus perfectionné, l'on s'y rend en foules nombreuses à chaque représentation. Et ce n'est là qu'un avantage secondaire, quand on considère la qualité inégalée des spectacles qui s'y donnent, qui font que le populaire théâtre de l'est, le théâtre des Canadiens-français, est celui où l'on peut le plus agréablement passer un après-midi ou une soirée.

L'on sait quels magnifiques spectacles y ont été donnés depuis quelques semaines. Celui qui y a été commencé hier et durera jusqu'à samedi prochain, marque un nouveau pas vers la perfection et ne le cède à aucun autre précédent. La satisfaction manifestée par les auditoires d'hier est un gage de sa haute valeur récréative. Nous avons deux grandes productions d'un art achevé avec "Forbidden Waters" et "Paris at Midnight". Le premier de ces deux films relate l'histoire d'une femme qui divorça d'avec son mari. Mais, dès qu'elle s'aperçut qu'une autre femme, une blonde d'une beauté éblouissante, commença à faire des belles façons à son ancien mari, dans l'espoir de gagner son coeur et ses millions, elle s'éprit de jalousie et d'un nouvel amour pour lui et voulut retourner au foyer qu'elle avait quitté. Une foule de situations amusantes est semée dans l'intrigue qui est très finement menée par la jolie Priscilla Dean.

L'autre grande production au programme est "Paris at Midnight", qui nous présente le drame le plus vrai, le plus humain, le plus émouvant et le plus intéressant de la vie parisienne jamais mis à l'écran. Les décors sont d'une richesse et d'une magnificence inouïes. Les scènes du grand bal masqué, du studio, du duel comptent parmi les plus belles et les plus réalistes qui aient encore été filmées. L'on admire aussi les toilettes somptueuses que portent les jolies vedettes de cette production. Au charme du roman et de la mise en scène s'ajoute celui de la superbe interprétation que donnent les grands et populaires artistes de la production: Jetta Goudal, Lionel Barrymore, Mary Brian et Edmund Burns, que supporte une pléiade de cinéastes aimés. Une comédie très amusante de la compagnie Pathé complète cet attrayant programme de cinéma.

Au vaudeville, il nous est agréable de retrouver deux de nos meilleurs chanteurs canadiens, M. Morency et Mme Comeau, qui rendent avec art un programme de jolies compositions et doivent donner plusieurs rappels. Ils sont suivis sur la scène par les acrobates Scottini et Sheaf, dont les audaces et la souplesse intéressent au plus haut point. Nous avons en plus un magnifique répertoire de musique avec Forchestre de M. Eugène Bastien, dont les succès ne se comptent plus; ces excellents musiciens donnent aussi un accompagnement très imagé des grandes vues du programme. Au lieu de souffrir de la chaleur dans les rues ou les maisons, par les belles journées de ce mois, rendons-nous au Saint-Denis, où la température est si bien tempérée.

AMHERST

Qu'il fasse beau ou mauvais, personne ne devrait manquer le programme exceptionnel et excessivement attrayant du théâtre Amherst commencé hier. Un double programme de vues Paramount, "The Runaway Girl" et "Thomas Meighen dans "The New Klondike". En plus de ces deux grandes vues, qui à elles seules seraient plus que suffisantes pour constituer un très bon programme, quatre actes de vaudeville meilleurs que d'habitude, dont un, tout spécialement, attirera certainement la curiosité du public: "Le Mystérieux Spencer", un homme qui a vécu aux Indes et a étudié les secrets des fakirs hindous, vous émerveillera et vous amusera au suprême degré.

Un de ses tours de "Magie hideuse" défie toutes les explications que l'on essaie d'en donner jusqu'à présent. Armé d'une carabine, il tire une balle d'acier d'un diamètre de trois pouces à travers le corps d'une jolie fille, sans jamais injurier celle-ci. Qu'en pensez-vous mesdemoiselles? Voudriez-vous être à la place de cette jeune fille? "Le Mystérieux Spencer" possède en outre le pouvoir de dévoiler l'avenir. Il répond aux différentes questions que chacun ou chacune lui adresse, questions d'affaires, de mariage, d'amitié, etc. En ceci, il diffère de tous les "clairvoyants" que vous avez pu voir jusqu'aujourd'hui. Le tout au milieu d'un superbe décor oriental, vous donnant une idée de la splendeur et de la richesse des Indes.

PALACE

Dorothy MacKail est la vedette du film que le Palace présente à ses habitués cette semaine, sous le titre de "The Dancer of Paris", et elle y paraît en compagnie de Conway Tearle, Robert Cain, Henry Vibart, Paul Ellis et Francis Miller-Grant. L'action a été adaptée au cinéma d'un roman de Michael Arlen. Le thème en est intéressant et original.

Il s'agit d'une jeune fille de Floride, Dorothy MacKail, qui fait la connaissance d'un jeune noble anglais, Robert Cain, dont elle accepte les attentions et à qui elle se fiance. Mais découvrant plus tard qu'il n'est pas tel qu'il s'est révélé tout d'abord, elle le fuit.

Arrivée à Paris, elle y devient danseuse et conquiert la célébrité. Mais elle est poursuivie par Robert Cain, dont les assiduités nuisent à sa carrière et rendent son existence insupportable. Heureusement, Conway Tearle arrive à temps, débarrasse Dorothy de l'importun et lui rend la sérénité de sa vie.

Le programme du Palace comprend aussi une série d'attractions choisies, en musique et cinéma.

CAPITOL

Un des meilleurs succès de comédie de l'écran, "Skinner's Dress Suit", avec Reginald Denny, comme vedette, est représenté au Capitol cette semaine. C'est une adaptation du roman d'Irving Dodge, récit d'une aventure arrivée à Skinner et à sa femme "Honey".

Skinner est un commis mal payé qu'elle aime à la folie. Elle croit qu'il est un génie en affaires, et que seule la malchance le retient au bas de l'échelle. Sur ces instances de sa femme, Skinner trouve assez de courage pour demander une augmentation de salaire à son patron, mais ce dernier refuse. Pour ne pas décourager sa femme, il lui annonce qu'il a obtenu $10 d'augmentation par semaine, et elle se met immédiatement à projeter la manière de dépenser cette augmentation et leurs économies.

Elle lui fait acheter un habit de soirée. C'est le commencement de nouvelles dépenses. Ils sont invités en soirée et doivent prendre des leçons de danse. De nouveaux meubles sont nécessaires ainsi qu'un radio et plusieurs autres choses. C'est là que le plaisir commence. Le pauvre Skinner est relancé par ses créanciers aux moments les plus inopportuns. Sa femme qui ignore les ennuis qu'elle lui a causés est excessivement heureuse de leur nouvelle position sociale.

Reginald Denny est assisté dans ce film, dont nous gardons le dénouement secret, par Laura Laplante, Ben Hendricks, Hedda Hepper et autres artistes de renom.

Parmi les autres attractions que le Capitol offre cette semaine, on note une ouverture intitulée "The Birth of a Great Idea". Kiwanis 1926, par le fameux orchestre symphonique du Capitol sous la direction de Jerry Shea, un prologue, "Lucas et Lucette", avec Louis Chartier, Suzanne de Lauderes et Dorothy Evans, une comédie, le journal filmé et un phonofilm De Forest. Il y aura en outre ce soir seulement, un concert par la musique du 5e Régiment des Highlanders du Canada, sous la direction du lieutenant Jones.

LOEW'S

Le scénario et la distribution des rôles de "Bachelor Brides", film qui est projeté au théâtre Loew's cette semaine, devrait assurer à Rod LaRocque, qui y tient le premier rôle, un nouveau grand succès. Les autres rôles ont été confiés à Elinor Fair, Lya Fay, George Nicholls, Eulalie Jansen, Eddie Gribbon et Lucien Littlefield. Le film est une adaptation de la pièce qui porte le même titre et a été transposé par Garrett Ford et C.-Gardner Sullivan.

Willie Creager et ses dix compagnons donnent l'acte vedette du programme de vaudeville. Casper et Morrissey présenteront "Sugar", les deux Eclaires et Billy Wells, "Mirth, Modes and Melodies"; Howard et Bennett, "Harmony Songs"; Bob Alexander et Ruth Elmore, "A Disturbance"; et Paul Nolan et sa troupe, "The Jesting Swede", acte de jongleurs.

Le programme du Loew's comprend encore une comédie nouvelle et le journal filmé hebdomadaire.

LE STUDIO TARANTO

C'est ce soir, à l'hôtel Windsor, qu'aura lieu l'audition annuelle des élèves de M. Emile Taranto, professeur de violon. On y entendra aussi M. Emile Gour, le populaire ténor, et Mme Blanche Archambault, qui vient de terminer une tournée très réussie dans la Nouvelle-Angleterre. Le jeune Jean Deslauriers, vainqueur du concours organisé par le Delphic Study Club durant la Semaine de musique, jouera le Concerto de Bach avec son professeur.

STUDIO J.-B. DUBOIS

Le récital annuel des élèves du Prof. J.-B. Dubois aura lieu lundi soir, le 14 juin, à la salle de la maison C.-W. Lindsay, rue Sainte-Catherine ouest. Comme par le passé, l'on aura occasion d'entendre des élèves de grand talent et un superbe programme de pièces les meilleures au répertoire du violoncelle.

SOIREE DES ARTISANS

(Spécial à la PRESSE)

S.-Jean, 7. — Dans l'enceinte du théâtre Impérial, M. Rodolphe Bédard, président-général de la Société des Artisans Canadiens-Français et Commandeur de l'Ordre de Saint-Grégoire le Grand, a donné vendredi soir une magistrale conférence sur le récent voyage des Artisans en Europe.

En termes élégants, choisis, M. le curé J. Coursol a présenté le conférencier. Il s'est déclaré flatté de cet honneur. Il a rappelé les titres du président-général des Artisans et souligné la dignité avec laquelle il les porte. Il rend hommage au coeur droit, à l'âme de mutualiste, de patriote et de chrétien de M. Bédard et lui cède la parole après avoir accueilli les Artisans avec la plus cordiale bienvenue.

La conférence qui fait corps avec un programme musical et une série de projections parfaitement adaptée, est celle d'un observateur, d'un érudit et d'un poète. Rarement un auditoire d'élite a été à plus belle fête.

La perfection de l'acoustique a donné leur pleine valeur aux voix superbes des artistes, dont la réputation n'est plus à faire. Mlle Marie-Rose Deecarties, MM. les Dr Louis Versailles et Georges Trépanier, l'orchestre de M. J.-J. Gagnier, sous la baguette habile de son chef, a enlevé avec brio les trente pièces du programme. L'attention et les applaudissements de l'auditoire disent assez aux visiteurs combien la population de S.-Jean apprécie les bonnes représentations et combien elle sera toujours heureuse d'accueillir les Artisans.

BOURSE OFFERTE A M. GEORGES HEBERT

A l'occasion de sa démission, le professeur Georges Hébert, organiste à l'église Saint-Augustin, Notre-Dame-de-Grâce, a été l'objet d'une manifestation de sympathie de la part des membres, hommes et femmes, de la chorale, vendredi soir. M. Hébert fut le premier organiste de la paroisse, y ayant été choisi par le fondateur, le regretté abbé P.-J. Heffernan.

Au nom des membres de la chorale, M. W.-E. Dawson a présenté une bourse à M. Hébert.

IMPERIAL

La nouvelle politique d'été du théâtre Impérial prend effet dès cette semaine et, en plus d'avoir deux changements complets de programme par semaine, le dimanche et le jeudi, les habitués seront admis à des conditions beaucoup plus faciles, comme on pourra le voir dans l'annonce de ce théâtre. Depuis hier on voit en tête du programme de vaudeville, Louise Massart et sa troupe dans "A Vaudeville Frame" mettant en vedette Dick Brooks, Joe Patral, Donald Burke et Ramon Ringo. Puis ce sont d'autres numéros très divertissants du circuit Keith-Albee: James Mullen, Anna Scott et leur troupe dans "My Hero", une farce concernant un caporal, une garde-malade et une recrue; Frank-A. Burt et Myrtle Rosedale dans "The Substitute", un acte fort amusant de comédie, de chant et de musique; les chanteuses Tutt et Violet Walsh; chanteuse et danseuse; les comiques Poodles et Todd dans une farce intitulée "Not Pedestreed But Cute". Durant les mêmes jours, le grand film à l'affiche sera "The Wilderness Woman", avec Aileen Pringle, Lowell Sherman et Chester Conklin.

De jeudi à samedi inclusivement, le programme de vaudeville comprendra Herbert et Sanderson, avec un joli répertoire de musique syncopée; Frank Farron dans "Dealers in Laughs"; Arthur Millard et Minna Marlin dans "Getting Trimmed"; John Vale et Beulah Gray dans "Songs and Harmony" et le duo Meinetto. Le programme cinématographique comprendra principalement une magnifique production dont les premiers rôles sont tenus par Dolores Costello, William Haines, Wanda Hawley et Beverley Bayne.

Théâtre NATIONAL
SPRING BED
Comédie musicale en 1 acte et 8 tableaux
THEATRE CHANTECLERC
La FEMME du PEUPLE
Pièce en 6 actes par D'Ennery.
PRIX: 25c partout. Matinée et Soirée. 196-5 E

FRANÇAIS
27, Ste-Catherine Est — Lancaster 551
Aujourd'hui à mercredi
SOUL MATES
(Ecrit par Elinor Glyn)
avec Allen PRINGLE, Edmund LOWE
Comédie et Vaudeville
Matinée 10c et 15c. Soirée 15c et 25c. 196-3 E

MAISONNEUVE et LAURIER
DOLORES COSTELLO dans
"BRIDE OF THE STORM"
Priscilla Dean dans "The Danger Girl"
THEDA BARA dans "WILD WEST"
VAUDEVILLE 196-3 E

ARCADE
AUJOURD'HUI
ROAD TO GLORY — PARIS AT MIDNIGHT
—2 grandes vues. Comédie: Yes, Yes Bobbitt. Nouvelles, Vaudeville, chant et danse par artiste de renom.

LORD NELSON & NAPOLEON PALACE
Aujourd'hui et demain — Bon programme double — HAROLD LLOYD dans "FOR HEAVEN'S SAKE". Et Jacqueline Logan dans "The Outsider".

ELECTRA
AUJOURD'HUI ET DEMAIN
Programme Double
(Natacha Rambova) Mde. RUDOLPH VALENTINO dans "When Love Grows Cold". Titres Français. En plus, Marie PREVOST et MATT MOORE dans "THE CAVE MAN" Titres Français. Comédie et autres.

A L'AFFICHE
THE DANCER OF PARIS
avec
Conway Tearle et Dorothy Mackail
Elle était l'idole de Paris
PALACE

IMPERIAL DIM. LUN. MAR. MER.
VAUDEVILLE — KEITH ALBEE
Excellents numéros de vaudeville amusants
AILEEN PRINGLE
et
Lowell Sherman et Chester Conklin
dans l'agréable comédie
"The Wilderness Woman"
CONCOURS DE VIEUX VIOLONEUX, CE SOIR
Prix: Après-midi 25c
Soirées 40c, 55c
AUCUN SIEGE DE RESERVE
Changement Complet de Programme Jeudi

CAPITOL Entertainment
—A L'AFFICHE—
Si vous ne riez pas
Allez voir vite votre médecin car c'est une comédie des plus désopilantes
Reginald DENNY in SKINNER'S DRESS SUIT
Spécial ce Soir
Avec l'autorisation de l'officier commandant, concert sur la scène par la
Musique des Royal Highlanders

AMHERST
CETTE SEMAINE
4 grands numéros de VAUDEVILLE, comprenant le
Dr SPENCER
"L'Homme du Mystère"
Aussi 2 vues Paramount
THOMAS MEIGHAN
dans "The New Klondike"
"THE RUNAWAY"
avec CLARA BOW, WARNER BAXTER.
Orchestra de concert du Amherst. Matinées, 20c. Soirées, les meilleurs sièges, 30c.

LOEW'S
CECIL B. DE MILLE
Le drame mystérieux et comique de
'BACHELOR BRIDES'
avec
ROD LaROCQUE—ELINOR FAIR
SIX NUMEROS DE VAUDEVILLE 196-5 E

St-DENIS
TOUTE CETTE SEMAINE
Deux grandes VUES et VAUDEVILLE
"Paris at Midnight"
avec LIONEL BARRYMORE, JETTA GOUDAL, MARY BRIAN et EDMUND BURNS
PRISCILLA DEAN
dans
"Forbidden Waters"
VAUDEVILLE
Matinées, 20c; enfants, 10c. Soirées, 25c et 35c. Enfants, 15c

PARC BELMONT CARTIERVILLE
Toujours l'endroit idéal
Divertissez-vous avec:
Le Trailer — Promenades sur poneys
L'Aéroplane — Aéroplanes
Le Skooter — Danse (enfants)
Le Whip — Danse
Promenades fluviales — Danse (Orchestre Al. Gagnon.)
Cinéma gratis tous les soirs
Superbe bain pour tous, grève de sable
Service de tramways rapide et régulier
ADMISSION: Adultes 10c Enfants 5c 196-6 E

Semaine des KIWANIS AU
PARC DOMINION
Rue Notre-Dame Est
Le plus Grand Parc d'Amusements du Canada
Les Chutes — Le Dodgem — Course Victoire — Aéroplanes plongeurs — Autochenille — Danse — Acrobates — Avaleur de Sabres — Mangeurs de feu — Champion Danseur de Charleston.
ENTREE: ADULTES 15c ENFANTS 7c
—Licence de Bière et Vin— 196-3 E

AUJOURD'HUI et MARDI aux théâtres United Amusement
STRAND
"WILD OATS LANE"
Viola Dana — Robert Agnew
REED HOWES dans "Geared to Go"
Comédie — "Too Many Relations"
William Eckstein — Armand Meerte
REGENT
ADOLPHE MENJOU dans "A Society Celebrity"
"SOMEBODY'S MOTHER" avec Mary Carr — Forte distribution et une comédie Van Bibber.
PAPINEAU
COLLEEN MOORE avec Lloyd Hughes dans "Irene"
GEORGE O'BRIEN dans "The Johnstown Flood"
Comédie et gazette.
CE SOIR—SOIREE CHARLESTON.
BELMONT
COLLEEN MOORE avec Lloyd Hughes dans "Irene"
TOM MIX et TONY dans "My Old Pal"
Andy Gump dans "The Smashup"
CE SOIR: SOIREE de VARIETE.
PLAZA
LON CHANEY
Renée Adorée — Owen Moore dans "THE BLACKBIRD"
Rin-Tin-Tin — "The Night Cry"
Comédie — "Mama Behave"
CE SOIR — MELODY KINGS
CORONA
"THE RECKLESS LADY" Belle Bennett—Ben Lyon
"BEHIND THE FRONT" Wallace Beery — Raymond Hatton
Comédie — "Old War Horse"
MARDI — SOIREE DE VARIETE
RIALTO
"THE BAD"
Kenneth Harlan — Mary McAlister
"THE AUCTION BLOCK"
Eleanor Boardman — Charles Ray
CHARLIE CHASE, "Dog Shy"
Eugène Maynard au piano.
MT. ROYAL
RICHARD BARTHELMESS Lois Moran dans "Just Suppose"
JOHNNY HINES dans "Rainbow Riley"
Une comédie Andy Gump
Grand Programme de Vaudeville.

Les obsèques du col. C.-T. de Lanaudière







D'imposantes funérailles ont été faites au commandant de la 11e brigade d'infanterie, samedi, à Joliette. Militaires et civils se sont unis pour rendre un dernier hommage d'estime au descendant d'une de nos plus célèbres familles canadiennes-françaises. En bas, à gauche, le cercueil, porté par huit soldats du Royal 22e, à sa sortie de la cathédrale après le service. A droite, le cortège arrivant à la cathédrale, faisant voir la nombreuse délégation d'officiers représentant les différents régiments de la province, saluant pendant qu'on descend le cercueil du char funèbre. En haut dans le médaillon, le cheval du défunt, conduit par le caporal Lionel Desaulniers, un vétéran de la grande guerre. — (Clichés la "Presse".)

TRAGEDIE QUI EST CAUSEE PAR UN FOU

Smith's Falls, Ontario, 7.—Après avoir en vain cherché à chloroformer Mme Empey et son jeune garçon, Wm. Clark, un ancien employé de M. C. Empey, s'est enlevé la vie en mettant le feu à la grange de M. Empey.

Pendant que M. Empey était absent, Clark se rendit à la ferme et attira le jeune Empey à la grange et essaya de le chloroformer. La mère arriva à la grange sur ces entrefaites. Clark essaya également de la chloroformer, mais il ne le put. Effrayé par ses cris, Clark laissa partir ses deux victimes.

Mme Empey et son enfant coururent chez un voisin. Lorsqu'ils revinrent avec des voisins, ils trouvèrent la grange en feu. Les restes calcinés de Clark furent trouvés dans les ruines. Clark était sujet à des attaques de folie.

L'AFFAIRE McPHERSON N'EST PAS ECLAIRCIE

Edmonton, 7. — La femme que l'on supposait être Mme Aimée Semple McPherson, l'évangéliste disparue de Los Angeles, et que l'on croyait réfugiée à Edmonton, n'est autre que Mme Blanche-T. Potter. Mlle Zelma Argue, une des soeurs Argue actuellement à Edmonton en mission, et une ancienne amie de Mme McPherson, a vu la femme en question à l'hôtel Corona et a déclaré que ce n'était pas Mme McPherson.

"Mme Potter a les yeux plus foncés, dit-elle. Elle est de taille plus forte que Mme McPherson que je connais bien.

"J'ai conversé avec Mme Potter, mais il n'y avait pas le moindre doute dans mon esprit même avant ma conversation avec elle, que ce n'était pas Mme McPherson".

Un frère de Mlle Argue est parti pour Los Angeles afin de continuer l'oeuvre commencée par Mme McPherson.

Mme Potter passera quelque temps à Edmonton à faire de la peinture.

Une dame Phillips, également artiste et employée par une maison d'art de Los Angeles, est partie de cette ville en compagnie de Mme Potter, mais elle ne s'est rendue que jusqu'à Spokane, Washington.

Rotariens britanniques de passage à Montréal

Sur le "Montclare", du Pacifique Canadien, arrivé hier à Québec, se trouvaient 21 Rotariens britanniques qui se rendent au congrès international du club Rotary qui doit avoir lieu, ce mois-ci, à Denver. Ils doivent passer la journée à Montréal.

Le parti est sous la direction de M. C.-E. White, de Dublin.

Des candidats élus par acclamation, à Cap-Chat

(Du correspondant de la PRESSE)

Cap-Chat, 7. — Par une proclamation en date du 6 avril, une nouvelle municipalité a été constituée, sous le nom de municipalité du village de Cap-Chat.

Conformément à la décision du lieutenant-gouverneur, une élection eut lieu, le 31 mai. Les villageois de Cap-Chat ont élu, par acclamation, les candidats que les organisateurs proposèrent.

Fut élu maire, M. Emile Côté, marchand général, ex-maire de l'ancienne municipalité et ex-préfet du comté; conseillers, furent élus MM. Jos.-J.-Bte Côté, Antil Lepage, Arthur Gagné, Joseph Isabelle, Michel Lemieux et Alfred Morin.

Le nouveau conseil a tenu sa première assemblée, le 4 du courant.

Des recherches qui ont duré plus de 50 années

New-York, 7. — Le "New-York World" annoncera, aujourd'hui, que l'on a réussi à découvrir Charley Ross, qui fut enlevé de la demeure de ses parents, domiciliés dans une des banlieues de Philadelphie. L'enlèvement de l'enfant, qui était alors âgé de 4 ans, a été perpétré en 1874.

Celui que l'on dit être Charley Ross est aujourd'hui âgé de 56 ans. Il est marié et père de six enfants. "Tout ce que je veux, a-t-il déclaré, ce n'est pas de l'argent, mais un nom que je pourrai léguer à mes enfants".

Les Affections Cutanées

proviennent de la constipation

La plupart des affections de la peau proviennent de la constipation. Le sang recueille les poisons des matières impures et les transporte à toutes les parties du système, surtout la peau.

Il n'est pas nécessaire pour personne d'avoir un teint jaune et terreux. Diète appropriée, exercice, propreté de surface et surtout — propreté interne. Nujol empêche la formation des poisons intestinaux qui ruinent la santé et gâtent le teint.

La constipation est dangereuse pour qui que ce soit. Nujol est sûr pour tout le monde. Il ne dérange pas l'estomac et n'est pas absorbé par le système. Les autorités médicales approuvent Nujol, à cause de son action si sûre, si douce et si naturelle.

Nujol supplée à l'insuffisance du lubrifiant naturel dans les intestins. Il amollit les matières impures et facilite les mouvements réguliers de l'intestin, sans colliques.

Nujol peut être pris indéfiniment sans mauvais effets. Contrairement aux laxatifs, il ne forme pas une habitude, et peut être discontinué en tout temps.

Demandez Nujol à votre pharmacien.

Nujol
TRADE MARK
POUR LA CONSTIPATION

TROUPEAU DE TAUREAUX QUI EMEUT LIVERPOOL

Liverpool, 7. — Un troupeau de taureaux canadiens que l'on conduisait à l'abattoir s'est échappé et répandu çà et là dans les environs de Scotland Road. Il y a longtemps que pareilles scènes d'horreur ne s'étaient vues dans ce quartier encombré de Liverpool. Certains firent irruption dans les magasins. Des personnes furent renversées et quelques-unes blessées.

La foule s'enfuit dans toutes les directions devant les animaux peut-être encore plus effrayés que la foule. Sept taureaux entrèrent dans un grand magasin semant la panique parmi les commis et la foule du samedi qui ne savait où fuir.

Un taureau sortit d'un édifice un homme sur sa tête. Cet individu fut blessé et transporté à l'hôpital.

Une autre bête monta Scotland Road à la course avec un homme assis tant bien que mal sur son dos et cramponné à ses cornes. On ne sait où l'animal déposa son jockey, mais il est certain qu'il ne fut pas blessé.

On finit par reprendre tout le troupeau.

Le bâtiment du travail

Genève, 7. — Les délégués à la conférence du travail et un grand nombre d'autres personnes ont assisté à l'inauguration du nouveau bâtiment du travail international.

LA LUTTE MUNICIPALE A SHAWINIGAN FALLS

(Du correspondant de la PRESSE)

Shawinigan Falls, 7.—Le terme d'office de notre conseil municipal expirera le 1er juillet prochain, et bien que la lutte ne soit pas commencée, il semble certain que ce qui est arrivé à la dernière élection (tout le conseil réélu par acclamation) ne se répétera pas cette année. Il y aura certainement de la lutte pour la mairie. Il est entendu que le maire J.-A. Dufresne briguera de nouveau les suffrages des électeurs. D'un autre côté, M. Edgar Bournival, avocat, a déclaré qu'il entendait faire la lutte pour la mairie. On peut considérer ces deux candidatures comme officielles.

Quant aux échevins, il n'y a que M. Lucien Bourassa, échevin actuel pour le quartier No 3, qui a nié une rumeur qui voulait qu'il se retire de l'arène municipale, et a déclaré qu'il se présentait de nouveau. Aucun des autres échevins n'a annoncé officiellement la ligne de conduite qu'il entendait suivre aux prochaines élections.

Opposition à jugement que le juge maintient

L'hon. juge Lane a maintenu une opposition contre un jugement hypothéquant une propriété située située dans la ville de Mont-Royal en faveur de C. Lortie et quatre autres ouvriers pour des gages s'élevant à $102.75.

Le jugement fut attaqué par la Canadian Northern Montreal Land Company, en liquidation, et la Société d'administration générale. Il était allégué dans l'opposition que la propriété en question n'appartenait pas à la Standard Brick Company, mais bien à la Canadian Northern Montreal Land. Cette dernière alléguait qu'elle aurait dû être mise en cause et que pour cette raison, entre autres, le jugement déclarant la propriété hypothéquée était invalide et devait être annulé.

Le juge en est venu à la conclusion que les opposantes avaient établi leurs allégations et le jugement fut conséquemment annulé.

Abonner un parent ou un ami à la "Presse"—c'est lui faire un cadeau quotidien.

JEUNES AVOCATS QUI VISITENT LE PORT

La Commission du port de Montréal avait comme hôtes, samedi dernier, les membres de l'Association du Jeune Barreau de cette ville. Les invités ont visité les lieux sur le "Sir Hugh Allan", le "flag ship" de la Commission. En l'absence des commissaires, retenus ailleurs, les avocats ont été reçus par MM. George Shart, contrôleur, et T.-F. Trihey, secrétaire.

Le "Sir Hugh Allan", qui est commandé par le capitaine M. Broom, parcourut les divers bassins, permettant aux invités de constater l'activité qui règne sur les quais et les améliorations qui se font constamment. Un goûter fut servi pendant le voyage qui dura un peu plus de deux heures.

Surplus de $1,234,113

Winnipeg, 7. — La commission des liqueurs du Manitoba a soldé son exercice terminé le 30 avril 1926, par un surplus de $1.234.113.

Evelyn Nesbitt et H.-K. Thaw

Atlantic City, 7. — De retour chez elle, hier soir, après une promenade de 5 heures en automobile avec Harry-K. Thaw, son ancien mari, et Frank-K. Johnston, l'avocat de ce dernier, Evelyn Nesbitt a annoncé qu'elle s'était réconciliée avec Thaw.

Echantillon GRATUIT de KOTEX

La Serviette Hygiénique Scientifique

Cette Semaine Seulement

NOUS vous avons rendu la chose facile. A tous les magasins énumérés ci-dessous vous trouverez une table spéciale d'échantillons KOTEX, enveloppés dans du papier ordinaire. Prenez-en un et mettez-le dans votre sacoche. C'est tout. On ne vous posera pas de questions.

C'est une offre spéciale, pour cette semaine seulement.

Vous y trouverez une serviette hygiénique fait de cellucoton des plus absorbantes, déodorisée au moyen d'un nouveau procédé secret. Elle absorbe instantanément seize fois son propre poids d'humidité. Cinq fois plus absorbante que le coton, elle vous assure en tout temps confort et protection.

Seules les serviettes hygiéniques, déodorisées Kotex, assurent en tout temps la propreté immaculée et le confort qu'exigent les femmes les plus difficiles. S'en débarrasser est la chose la plus simple que vous puissiez concevoir.

Allez chercher votre échantillon KOTEX à l'un des magasins ci-dessous. Un seul échantillon à la même personne.



Procurez-vous des Echantillons KOTEX à l'un de ces Magasins

Celles qui savent tout le confort que procurent les Kotex trouveront à ces magasins les paquets ordinaires.

T. EATON CO. LIMITED — Tous les magasins LIGGETT — HENRY MORGAN & CO. Limited — JOHN MURPHY CO. Limited — JAS. A. OGILVY'S Limited — DUPUIS FRERES Limitée
Rayons des articles de toilette, corsets et brimborions — Rayons des articles de toilette, corsets et brimborions

MONTREAL, Québec

ADAM, R., 402 rue Defleurimont.
ADAM, R., 838 rue Laurier E.
ALBERTS, C., 4779 rue Sherbrooke.
ALBERTS, C., 971 rue S.-Laurent.
ALBERTS, M., 271 rue S.-Laurent.
ALBERTS, M., 385 avenue Laval.
ALLARD, PHARMACIE, 2600 rue Ste-Catherine E.
AMERICAN DRUG, 559 rue Ste-Catherine O.
ANNEX DRUG, Angle S.-Viateur et Esplanade.
ARBESS PHARMACY, 190 rue Villeneuve O.
ARCHAMBAULT, H., 39 rue Notre-Dame E.
ASSELIN, Madame, 175 avenue Laurier O.
AU BON MARCHE, 867 rue Ste-Catherine E.
AUDET, PHARMACIE, Dr, 112 Boul. Monk.
BASTIEN, PHARMACIE, 1661 ave Church.
BEDARD, PHARMACIE, 1881 Papineau.
BELANGER, PHARMACIE, Marquette et Marie-Anne.
BERNARD, PHARMACIE, 69 ave Bernard O.
BERNSTEIN, W., 1059 Boul. St-Laurent.
BESNER, PHARMACIE, 7321 St-Denis.
BERTHIAUME, PHARMACIE, 2607 Boul. Rosemont.
BISAILLON, PHARMACIE, 1488 St-Denis.
BLOUIN, C.-H., 1246 ave Van Horne.
BLOUIN, PHARMACIE, Gauthier et Dorion.
BOUCHER, PHARMACIE 4001 Notre-Dame Est.
BOULKIND, S. 400 ave Mont-Royal.
BOULKIND, S., 3056 rue Papineau.
BOULKIND, S., 2799 Boul. St-Laurent.
BOULKIND, S., 91 rue Ontario.
BOURBONNAIS & PEPIN, 4500 ave du Parc.
BOURQUE, PHARMACIE, 1787 Notre-Dame.
BRAULT, Dr J.-E., 1563 rue St-Laurent.
BRAULT, PHARMACIE, 298 St-Antoine.
BRAULT, PHARMACIE, 820 Blvd St-Laurent.
BRAULT, PHARMACIE, 3508 Avenue du Parc.
BRYSON'S LTD, 501 rue Ste-Catherine O.
CANADIENNE PHARMACY, 802 Notre-Dame O.
CAPE'S DRUG STORE, 90 Mont-Royal.
THE CAPITOL STORES, 1796 rue Notre-Dame O.
CARON, T.-B., 500 Roy Est.
CARSLEY'S LTD, 605 rue Ste-Catherine Est.
CASEY, W.-J., 5628 rue Sherbrooke O.
CASGRAIN, R., 1667 Notre-Dame.
CENTRALE PHARMACY, 163 Beaubien E.
CENTRE BARGAIN STORE, 331 rue Centre.
CHAMBERLAND, PHARMACIE, Rues Laval et Rachel.
CHAMBERLAND, PHARMACIE, 3185 Boul. St-Laurent.
CHAMPAYNE, C.-A., 2497 rue Ontario.
CHOUX, PHARMACIE, Blvd St-Laurent et Bernard.
CHRISTIE, A.-T., 4270 rue Wellington.
CLERMONT, O., 30 rue L'Archevêque.
CLEROUX, PHARMACIE, 1243 rue Ontario E.
COUSINEAU, PHARMACIE, 2835 rue Ste-Catherine E.

MONTREAL, Québec

COOPERMAN, J., 807 Boul. St-Laurent.
CORBEIL, J., 2510 St-Hubert.
COTE, E., 1321 rue Ste-Catherine E.
CUNNINGHAMS DRUG, 4911 rue Wellington.
DAGENAIS, PHARMACIE, 303 Boul. Monck.
DANIS, G., 2522 Ontario E.
DECOTRET, PHARMACIE, 1617 St-Denis.
DENAULT, PHARMACIE, 2049 Ste-Catherine E.
DENBOW N., 66 rue Dorchester O.
DEGUIRE, PHARMACIE, 2690 St-Hubert.
DEGUIRE, PHARMACIE, 1181 Boul. St-Laurent.
DEGUIRE, PHARMACIE, 2355 St-Hubert.
DESJARDINS, E., 6449 Lajeunesse.
DORAY, PHARMACIE, 6949 St-Denis.
DUBUC, PHARMACIE, 403 Mont-Royal.
ELCOME, J. W., 901 rue Ste-Catherine O.
ERLAND CORSETS, 3969 rue Wellington.
ERLAND CORSETS, 5624A rue Sherbrooke O.
ETHIER, G, E., 2215 rue Ontario.
ETHIER, PHARMACIE, 2 Jacques-Hertel.
ETHIER, PHARMACIE, 1320 Notre-Dame.
EVANS, JACK, 5716 rue Sherbrooke O.
FABIEN, PHARMACIE, 3681 rue Wellington.
FISHER, CHAS., 467 rue Guy.
FLETCHER'S DRUG, 631 rue Ste-Catherine O.
FLORIDA SPECIALTY, 286 rue Ste-Catherine O.
FORGET, HECTOR, 399 rue Ontario E.
FORGET, PHARMACIE, St-Hubert et Beaubien.
FOUR SEASONS STORE, 1427 rue St-Laurent.
FRASER, H., 101 Ave Fairmount.
FREEDMAN, M., 138 Ave Laurier O.
FREEDMAN, S., 903 Blvd St-Laurent.
FREMPE, PHARMACIE, 870 rue Ontario E.
FRY, MRS. S., 4328 rue Sherbrooke O.
GADBOIS, A., 3008½ Boul. S.-Laurent.
GADBOIS, PHARMACIE, 836 rue Ontario E.
GAGNON FRERES, 5597 rue Sherbrooke O.
GAGNON, J.-A., 4061 rue Wellington.
GAUCHER, O.-E., 951 rue Ontario E.
GAUCHER, T.-E., 947 ave Church.
GAUCHER, L., 244 rue Garry.
GAUTHIER, Dr, 4751 rue S.-Denis.
GAUTHER, G., 2416 rue Christophe-Colomb.
GAUTHIER, G.-G., 101 rue DeLaroche.
GAUTHIER, PHARMACIE, 211 rue Beaubien.
GAUTHIER, PHARMACIE, 665 rue Centre.
GAUVIN, PHARMACIE, 851 rue Ste-Catherine E.
GELINAS, R., 911 rue Mont-Royal.
GENDREAU, PHARMACIE, 933 rue Notre-Dame.
GLEN PHARMACY, 2217 rue S.-Jacques.
GETZ PHARMACY, 438 Boul. S.-Laurent.
GETZ PHARMACY, 168 Boul. S.-Laurent.

MONTREAL, Québec

GEOFFRION, PHARMACIE, Rue Mont-Royal Est.
GOULDENS PHARMACY, 2123 rue Bleury.
GRAND TRUNK PHARMACY, 305 Ave Church.
GRAND TRUNK DRUG STORE, 305 rue Charlevoix.
GRANGER, PHARMACIE, 2700 rue Ste-Catherine Est.
GREENBURG, M., 1845 rue Notre-Dame Ouest.
GREENBURG, M., 1990 rue S.-Jacques.
GUERIN, PHARMACIE, 2002 Boul. S.-Laurent.
GRINDLEY'S PHARMACY, 4923 rue Sherbrooke Ouest.
GRUBER, S., 521 rue Mt-Royal Est.
GUERIN, PHARMACIE, Gare terminus des tramways.
GUERIN, PHARMACIE, 90 rue S.-Catherine Est.
GUYS BABY LINEN SHOP, 661 Ave Church.
HAMPTON PHARMACY, 5930 rue Sherbrooke Ouest.
HARTE'S PHARMACY, 211 rue Notre-Dame.
HARTE'S PHARMACY, 4875A rue Sherbrooke Ouest.
HEMOND, PHARMACIE, 3800 rue St-Denis.
HERBERT PHARMACY, 2399 rue S.-Catherine Est.
HOCHELAGA PHARMACY, 1850 rue S.-Catherine Est.
HOLSTEIN, H., 2103 rue Notre-Dame Ouest.
HOWELL PHARMACY, 5051 rue Sherbrooke O.
HUOT, PHARMACIE. 95 rue Windsor.
HUOT, PHARMACIE. 248 rue St-Antoine.
JEANNETTE, E., MAGASIN. 1252A ave. Wellington.
JONES PHARMACY, 46 ave Westminster, Montréal-Ouest.
JOUBERT, PHARMACIE, 3760 rue St-Antoine.
KALIFEY, D., 2748 rue Ste-Catherine. E.
KUSHARSKY, F., 458 Boul. St-Laurent.
LABARRE, PHARMACIE, 3301 rue Ontario E.
LABELLE, PHARMACIE, 1871 ave Church.
LACAILLE, PHARMACIE, 305 Charlevoix.
LACHANCE, PHARMACIE, 454 rue Ste-Catherine E.
LACKMAN. B., 62 rue Ste-Catherine O.
LADIES NOVELTY SHOP, 764 rue St-Pierre.
LADIES NOVELTY SHOP, 1062 rue Bleury.
LAFRANCE, PHARMACIE, 200 De Castelnau.
LAPOINTE & GAREAU, 2315 Ontario E.
LAMONTAGNE, PHARMACIE 522 rue Gaston.
LANCTOT & GADBOIS, 202 ave Laurier O.
LAPALME, PHARMACIE, 3100 Masson.
LAPIERRE, PHARMACIE, 1048 rue St-Jacques.
LAROSE, PHARMACIE, 1090 rue St-Denis.
LAURENCE, PHARMACIE, 296 rue St-Denis.
LAURENT, PHARMACIE, 1634 rue St-Jacques.
LECOURS, PHARMACIE, 3100 Ste-Catherine E.
LEDUC, DR., PHARMACIE, 165 rue St-Jacques.
LEDUC, DR., PHARMACIE, 225 rue Ste-Catherine E.
LEDUC, DR., PHARMACIE, 456 rue Notre-Dame O.
LEDUC, DR., PHARMACIE, 210 rue St-Viateur.
LEDUC, DR., PHARMACIE, 127 rue Prince Arthur O.
LEDUC, DR., PHARMACIE, 1406 rue Bleury.
LEDUC, DR., PHARMACIE, 1658 rue Ste-Catherine E.
LEDUC, DRUG., PHARMACIE, 860 rue Ontario E.

MONTREAL, Québec

LEDUC, DR., PHARMACIE, 3400 rue St-Denis.
LEDUC, DR., PHARMACIE, Rues Delorimier et Ste-Catherine.
LEFEBVRE, A., 1034 rue St-Denis.
LEGER, PHARMACIE, 6071 rue Sherbrooke O.
LESSARD, PHARMACIE, 4401 rue Wellington.
LETOURNEAU, PHARMACIE, 2099 Notre-Dame.
LEVESQUE, LOUIS, 1451 rue Gilford.
LIPPENS, C., 1609 Ontario Est.
LIPPENS, C., 226A rue McGill.
LIPPENS, C., 887 Ste-Catherine Est.
LIPPENS, L., 803 Notre-Dame.
LORANGER, J. M., 5101 Saint-Denis.
MACY'S LTD., 134 rue Peel.
MACY'S LTD., 219 rue S.-Jacques.
MAILLET, G. E., 4690 Saint-Denis.
MARCHAND, PHARMACIE, 70 rue Beaubien.
MARTINEAU, M., rue Notre-Dame O.
MARTINEAU, PHARMACY, 1 Mont-Royal Est.
MARTINEAU, PHARMACIE, 2296 boul. S.-Laurent.
MARTINEAU, T. O., Papineau et Mont-Royal E.
MAYS-RITE-FIT LADIES WEAR, 1251 avenue Greene.
MELROSE PHARMACIE, 5501 rue Wellington.
MESSIER, L. N., 847 Mont-Royal.
METCALFE PHARMACY, 4451 rue S.-Catherine Ouest.
METROPOLITAN STORES LTD., 2543 rue S.-Hubert.
METROPOLITAN STORES LTD., 924 Ave Mt-Royal.
MICHON, PHARMACIE, 753 Mt-Royal Est.
MILETTE, L.-Z., 2090 Ave Papineau.
MILNE, C.-T., 704 rue S.-Catherine.
MODELE, PHARMACIE GOYER, 134 rue S.-Catherine Est.
MONTCALM, PHARMACIE, 606 rue S.-Catherine Est.
MONTPETIT, PHARMACIE, 350 DeLisle.
MONTREAL PHARMACY, Rues Amherst et S.-Catherine.
MONTREAL WEST PHARMACY, 24 Ave Westminster.
MORGAN, F.-E., 168 Ave Fairmount.
MOUNT PLEASANT PHARMACY, 1386 Ave Greene.
MOUNT ROYAL, MAGASIN A RAYONS, 1 rue Mt-Royal Ouest.
McGALES PHARMACY, 545 Notre-Dame Ouest.
McMAHON, J.-E., 636 rue S.-Antoine.
NADEAU, PHARMACIE, 321 rue Rachel Est.
NEATON, H., 1296 Boul. S.-Laurent.
NEW YORK DRUGS, 2629 S.-Hubert.
NEW YORK PHARMACY, 3413 S.-Hubert.
ORNSTEIN, A., 994 rue S.-Laurent.
ORNSTEIN, G., 626 Ave Centre.
OUTREMONT PHARMACY, 1195 rue Bernard. Ouest.
PAQUETTE, A.-C., 669 Wellington.
PAQUETTE, H., 1071 S.-Antoine.
PAQUIN, P., 1951 Boul. Rosemont.
PAQUIN, WILBROD, 640 Mont-Royal Est.
PEPIN, L., 2240 Ontario Est.
PICCADILLY PHARMACY, 972 rue S.-Catherine Ouest.

MONTREAL, Québec

PIDGEON PHARMACY, 1510 rue S.-Jacques.
PINSONNAUT, PHARMACIE, 790 rue Ontario Est.
POTVIN'S LTD., Immeuble Keefer.
PREVOST, J.-E., 1001 Ave Laurier Ouest.
PRUD'HOMME, W., 8480 S.-Denis.
QUENNEVILLE, J.-O., 221 rue Bernard.
RAIZENNE, PHARMACIE, 1061 rue Ontario.
RIVET, C.-E., 3250 rue S.-Hubert.
ROBERT, PHARMACIE, 4485 rue S.-Denis.
ROBINSON & CO., Hôtel Mont-Royal.
ROBINSONS PHARMACY, 1051 rue Bernard O.
ROSEN, A., 4872 rue Sherbrooke O.
ROSEN, A., 1068 rue S.-Laurent.
ROSKEN, S., 4870 rue Sherbrooke.
ROUSSIN, PHARMACIE, 2669 Masson.
ROYALE PHARMACY, 586 Mont-Royal E.
ROY, D., 6701 rue S.-Denis.
ROY, PHARMACIE, 441 rue Ontario E.
SARRAZIN, PHARMACIE, 760 rue Ontario E.
SCARFFS PHARMACY, 4848 rue Sherbrooke O.
SCHACHER PHARMACY, 46 rue Duluth E.
SCHARF'S PHARMACY, 1399 Boul. S.-Laurent.
SENAY, L., 615 rue S.-Antoine.
SINGERS PHARMACY, 87 avenue Laurier O.
SILVERMAN, N., 171 Mt-Royal Est.
SOBIES SILK SHOP, 170 Ste-Catherine Ouest.
SOBIES SILK SHOP, 508 rue S.-Catherine Ouest.
SPEARMANS PHARMACY, 4190 rue S.-Catherine Ouest.
STONE, W. S., 4191 rue S.-Catherine Ouest.
ST. CATHERINE PHARMACY, 20 rue S.-Catherine Ouest.
ST. DENIS PHARMACY, 1117 S.-Denis.
ST. GEORGE MEDICAL HALL, 117 Ave Bernard.
ST-JACQUES, G., 214 Ave Laurier Ouest.
ST. MICHEL DRUG, 68 S.-Viateur Ouest.
SURPRENANT, M. A., 4236 rue Wellington.
TETREAULT, PHARMACIE, 5392 rue Sherbrooke Ouest.
THEORET, E., 2011 Notre-Dame.
TRANTER, EMILE, 411 Rachel Est.
TREMBLAY, PAUL, 1661 Boul. S.-Laurent.
TREMBLE, J. E., 644 rue S.-Catherine Ouest.
TREMPE, DR J.-A., 2005 rue S.-Jacques.
TRESKEY, J. S. & CO., 55 rue S.-Catherine Ouest.
TUERIN, H., 90 rue S.-Catherine Est.
VADBONCOEUR, E., 4100 rue Wellington.
VADBONCOEUR, PHARMACIE, 528 rue Ste-Catherine E.
VALLIERES LTD, Ave du Parc et Ave Laurier.
VALOIS, PHARMACIE, 470, rue Rachel E.
VERDUN MEDICAL DRUG, 3879, rue Wellington.
WAGGONER, M., 881, rue Ste-Catherine.
WALKER, STORE, THE, 563, rue St-Jacques.
WESTBROOKE PHARMACY, Angle rues Prudhomme et Sherbrooke
WESTMOUNT MEDICAL HALL, 615, rue St-Antoine.

MONTREAL, Québec

WOODLANDS PHARMACY, 4701, rue Wellington.

AHUNTSIC, Qué.
Desjardins, E.

AYLMER, Qué.
LaFlamme, R.

BEAUHARNOIS, Qué.
Duguette, Dr.

BELOEIL, Qué.
Parent, Z.

BERTHIERVILLE, Qué.
Berthier, Pharmacie
Lemoyne, N.
Lemieux, C.
National Pharmacy.

BLACK LAKE, Qué.
Racine, Jas.

BOUCHERVILLE, Qué.
Desmarteau, C.
Ledoux, R.

CARTIERVILLE, Qué.
Phaneuf, H.

CHAMBLY BASSIN, Qué.
Brien, A.
Lebrun, Dr.
Ostiguy, O.

COATICOOKE, Qué.
Bachand, D. S.
Comtois, Pharmacie
Drolet, Pharmacie
Robinson Pharmacy
Vaillancourt, Mme A.

DRUMMONDVILLE, Qué.
Cadieux, L. G.
Les Nouveautés Pour Dames

EAST ANGUS, Qué.
Dufresne, D. A.
L'Economie, Rgd.
Planche, J. A. & Sons

FARNHAM, Qué.
Comeau, J. B.

GATINEAU, Qué.
La Flamme, R.

GRANBY, Qué
Bradford, W. D. & Son
Browne, L. E.
Duzois, J. E.
Lord, W.
Savage, R. C. & Son
Verdun, C. P.

GRAND'MERE, Qué.
Boud, A.
Colin, Dr
Ferron, Dr
Guibord, M.

HULL, Qué.
Farly, A.-R., 121 Hôtel de Ville
Farly, A.-R., 42 rue Main.
Patry, Pharmacie, 74 Du Pont.
Picard, R., 164 Dupont.
Picard, R., 159 rue Main.
Rocheleau, G.-A., 99 rue Main.
Simard, J.-A., 207¾ ave Champlain.
Wrightville Pharmacy, 146 Blvd St-Joseph.

HUNTINGDON, Qué.
Fortune, Pharmacie.
Pringle Stark Co.

LACHINE, Qué.
Gevin, Ben.
Lecavalier, Pharmacie, 253 St-Jacques
Lecavalier, Pharmacie, 128 Notre-Dame.
Lejour, Pharmacie.
Letour, Pharmacie, 142 Notre-Dame.
Lewis Pharmacy.
Mandy Pharmacy.

LA PRAIRIE, Qué.
Lemire, E.
Dubue, Leo.

LENNOXVILLE, Qué.
McMurray Hall
McKindsey, W.J.H.

LONGUEUIL, Qué.
Lamothe, Pharmacie
Noiseux, Mlle.
Couture, Pharmacie

LOUISEVILLE, Qué.
Legris, Dr
Lesaye, A. E.
Milot, Dr.

MAGOG, Qué.
Béique, Pharmacie.
West, Dr

MARIEVILLE, Qué.
D'Amours, A.
Leduc, Dr.

MONT-LAURIER, Qué.
Lachapelle, Dr. T.
Paquette, Dr.

MELBOURNE, Qué.
Verrill, F. J.

NORTH HATLEY, Qué.
Reed Mme T. V.

POINTE CLAIRE, Qué.
Dagenais, A.

RICHMOND, Qué.
Bédard, Pharmacie.
Landry, Pharmacie.

RIGAUD, Qué.
Géraldeau, L.
LeFebvre, A.

SHAWINIGAN FALLS, Qué.
Barrette, Mme
Cyr, Pharmacie.
Hébert, L.
Fafard, Pharmacie.

SOREL, Qué.
Chevalier, Pharmacie.
Guevremont, Pharmacie.
Sorel, Pharmacie.
Paquet, Mlle
Well Brenner, C. A.

STE-AGATHE, Qué.
Cléroux, Mme.
Forget, C.
Grignon, Pharmacie.
St-Amour, O.

STE-ANNE DE BELLEVUE, Qué.
Cyrbot, Dr
Daoust, A. Co.
Guénette, Dr.
Lalonde, L.-A.

ST-CESAIRE, Qué.
Ares, A.
Gunton, Pharmacie.

ST-HYACINTHE, Qué.
Brodeur, J. A. F.
Collette, M.
David, O.
Gaucher, N.
Lanctot, P.
Seleste, N.
Simard, J.

ST-JEROME, QUE.
Castonguay, B.O.
Fournier, Pharmacie.
L'Activité de
Langlois, Pharmacie.
Poninville, A.

ST-JEAN, QUE.
Bourgeois, A.
Giroux & Poulin.
Regnier, L. O.
Sabourin, P. P.

ST-LAMBERT, QUE.
Chalmers, Pharmacy.
Giroux, Pharmacie.
Lamarre, Nouveautés
Taylor, Lewis.

STE-ROSE, QUE.
Lacroix, D.

STE-THERESE, Qué.
Courchesne, T.-F.
Deschambant, Dr.

THETFORD MINES, Qué.
Mairont, J.-T, Ltd.

VALCOURT, Qué.
Langlois, P.

VALLEYFIELD, Qué.
Dion Ce.
Dr Gauthier, Ph.
St-Onge, Ph.

VAUDREUIL, Qué.
Léger, L.

WRIGHTVILLE, Qué.
Milard, Dr.

WARWICK, Qué.
Pepin, H. & Fils.

Demandez-les par leur nom

KOTEX

Protègent Déodorisent

CELLUCOTTON PRODUCTS COMPAN Y, LTD., 330 rue Bay, Toronto, Ontario—Fabriques à Niagara Falls, Ontario.

Service d'Optique

Seulement 36 montures confortables en corne de qualité supérieure, doublées de métal. Elles sont munies de verres bombés toriques Truform après un examen consciencieux de la vue, par l'un de nos spécialistes canadiens-français.— **6.50.** *Au deuxième chez Eaton*

NOUVELLES DES MAGASINS EATON

***La nouvelle ceinture améliorée "Madame X"* 11.50**

En caoutchouc l'art de bonne qualité, modèle lacant en arrière. Une corsetière expérimentée à votre disposition. *Au troisième chez Eaton*

ECONOMIES DE JUIN

Echarpes, mouchoirs, dentelles, rubans. Spécial mardi



Mouchoirs en crêpe de Chine pour dames. Chacun

En bon crêpe de chine épais, avec dessins "allover" imprimés et bord roulé à la main — ou de couleurs unies avec bord festonné. Il y a aussi le mouchoir rond populaire avec dessin de fantaisie et bord roulé à la main. Economie de Juin, spécial de mardi. **.25**

Mouchoirs défraîchis. Moitié prix

8 pour **.25** à **1.25** chacun. — Un bon assortiment de mouchoirs pour hommes, dames et enfants — à partir des mouchoirs pour enfants, à 8 pour .25, jusqu'aux ravissants mouchoirs de dentelle pour dames, à 1.25 chacun. Economie de Juin, spécial de mardi.

Médaillons chinois faits à la main

Pour confectionner des centres de tables, couvre-lits et autres articles de toile de fantaisie, pour cadeaux. Dimensions 9 x 9 pouces, chacun, .08 — 6½ x 8½ pouces, chacun, .05 — 3 x 3 pouces, deux pour .05 — Economie de Juin, spécial de mardi.

Coupons de ruban. La longueur

Un bon assortiment de rubans de toutes sortes et dans toutes les couleurs, large ou étroit. Economie de Juin spécial de mardi. **.10**

Au rez-de-chaussée chez Eaton

Robes demi-confectionnées pour bébés. Chacune

Tout à fait faciles à terminer. — En belle mousseline blanche avec encolure et bord festonnés, en jolis modèles. Pour bébés de 1 à 3 ans. Economie de Juin, spécial de mardi. **.39**

Empiècements de robes de nuit. Chacun

En beau nansouk avec dentelle et dessins brodés. Encolure en V ou ronde. — Avec ou sans manches. Economie de Juin, spécial de mardi. **.39**

Dentelle torchon et de tulle. La verge

1 à 5 pouces de largeur, avec entre-deux assorti. —Un lot particulièrement joli, en blanc, crème, écru et ochre. Economie de Juin, spécial de mardi. **.08**

Au rez-de-chaussée chez Eaton



Echarpes en crêpe de Chine. Chacune

Presque toutes les nuances désirées — quelques-unes sont unies avec bordure de couleur contrastante—d'autres sont unies avec bouts ourlés à jour. — Economie de Juin, spécial de mardi. **.98**

Echarpes de soie imprimées. Chacune

Toutes les jolies couleurs de l'été. Unies avec bouts imprimés — centres imprimés avec bouts unis.—En crêpe georgette et crêpe de chine. — Un assortiment très attrayant, à un prix exceptionnel. Economie de Juin, spécial de mardi. **1.98**

Parures de cou. Chacune

Une variété de jolis modèles : garnitures de col et manchettes et jabots. — En beau tulle et dentelle. Crème et écru. Economie de Juin, spécial de mardi. **.49**

3,000 verges de ruban taffetas de 3 pouces. La verge

En bonne soie de couleurs variées, pâles et foncées. Economie de Juin, spécial de mardi. **.06**

Au rez-de-chaussée chez Eaton

Travaux à l'aiguille et articles de fantaisie, Mardi



Taies d'oreillers de coton blanc dessinées. Chacune

En épais coton blanc circulaire, avec bord festonné et ourlé à jour, pour crocheter. Dessinées en une variété de jolis dessins, pour broderie à jour, unie ou découpée. Economie de Juin, spécial de mardi. **.33**



Dessus d'oreillers dessinés en batiste pour bébés, chacun

En belle batiste blanche. Entièrement confectionnés, avec boutons et boutonnières en arrière, et joliment ourlés à jour. Dessinés pour broder en différents dessins de marguerites et nœuds français, guirlandes et couronnes. Dimensions environ 12 x 16 pouces. Economie de Juin, spécial de mardi. **.39**

Couvre-lits en mousseline rayée rose dessinés 2.25

Dessin de cloche nuptiale. — Pour broder en nœuds français de couleur. Dimensions environ 81 x 93 pouces. Economie de Juin, spécial de mardi.



Serviettes dessinées, en toile ourlée à jour chacune

Joliment ourlées à jour, toile blanche de qualité supérieure. Environ 12 x 12 pouces, dessinées pour broder en dessins assortis. Economie de Juin, spécial de mardi. **.19**



Couvre-lits crinklés dessinés 1.98

Couvre-lits en tissu crinklé non blanchi de bonne qualité, dessinés pour broder. Dimensions pour lits doubles, environ 81 x 93 pouces, y compris le couvre-traversin dessiné à même. Parmi les dessins, il y a des marguerites ovales, marguerites et papillons ou dessin de treillis — une carte indicatrice est donnée avec chacun. Economie de Juin, spécial de mardi.

Nappes à thé dessinées, chacune 1.25

En belle toile ourlée à jour. — Economie de Juin, spécial de mardi.

120 napperons de toile dessinés. Chacun .49

Napperons en belle toile blanche avec bord ourlé à jour. Dimensions environ 17 x 27 pouces. — Dessinés pour broder en dessins assortis aux serviettes à thé. Economie de Juin, spécial de mardi.



Pantalons dessinés, avec fil à broder .25

Pantalons non confectionnés, en beau coton blanc, pour broder en dessins de paniers ou de couronnes, tailles moyennes ou grandes. Coton à broder à 6 brins D.M.C., suffisant pour faire le dessin. Economie de Juin, spécial de mardi.



Taies d'oreillers en toile ourlées à jour. Chacune .79

En toile irlandaise blanche de bonne qualité, dessinées pour broder en papillons, roses sauvages, chrysanthèmes ou couronnes de marguerites. Ourlées à jour. Economie de Juin, spécial de mardi.

Dessus de bureaux, dessus et envers de coussins et centres. Chacun .39

En bonne toile irlandaise tan, dessinés pour broder en trois jolis dessins: paniers, lilas, ou marguerites et papillons. Vous n'avez qu'à les finir ensuite avec dentelle ou frange. Dessus de bureaux environ 18 x 54 pouces. — dessus et envers de coussins environ 18 x 22 pouces— centres environ 36 x 36 pouces. Economie de Juin, spécial de mardi.



Au deuxième chez Eaton

Frais tissus pour robes d'été

Venez faire votre choix mardi



Nuances nouvelles dans du crêpe de Chine à 1.95 la verge

Vert Palmetto, rouge gitana, bleu poudre, orchidée, rosée de miel, corail, sable, ciel, maïs, tan, pêche, Nil, rose, fuchsia, crayon, fraise, cuivre, ainsi que marine, noir et blanc. 38 pouces de largeur.

Broadcloth de soie à rayures 1.49 la verge

Broadcloth à rayures tissées, unies ou combinées, unissant toutes les teintes nouvelles, claires et gaies pour l'été. 36 pouces de largeur.

Crêpe imprimé soie et coton 1.35 la verge

Le choix de dessins est si étendu que l'ensemble de ces crêpes imprimés couvre tout un comptoir. 34 à 35 pouces de largeur, toutes les couleurs.

Crêpes de Chine et georgette imprimés de 54 pouces, 3.89 la verge

C'est une collection de crêpes de soie dont les prix ont été réduits, plusieurs presque de moitié. Dessins continus ou de bordure d'une grande beauté et nuances d'une harmonieuse richesse. Il y a même dans cette variété des crêpes Americana dont nous pouvons mentionner le dessin "la chute des feuilles". Tous ont 54 pouces de largeur.

Crêpe de soie français 2.00 la verge

Un superbe tissu, 35 pouces, pour lingerie, pyjamas, robes légères, etc. Nuances chatoyantes de pêche, rose, orchidée, sable, fuchsia, vert, tan, gris-bleu.

Soie Rajah rayon et coton 1.25 la verge

Une soie de 36 pouces à la texture comme on en portera beaucoup pour le sport. Teintes de chartreuse, sable, jade, poudre, rose, pêche, bleu Alice, lilas et vert Beaucaire.

Longueurs de robe "Ladiana" en voile, 1.95 chacune

Quelques coups de ciseaux, quelques coutures, et en quelques minutes vous avez une fraîche robe d'été. Deux jolis dessins formant large bordure au bas, et répétés à l'emplacement du col et des manches. 3 verges de longueur, assez larges pour n'importe quelle taille. En mauve, bleu, vert, tan, noir sur fond blanc.

Voiles imprimés inaltérables .59 la verge

Quatre jolis dessins dont l'un en noir, bleu, vert, rose et mauve sur fond blanc, et les trois autres unissant deux ou trois nuances. 39 pouces de largeur, garantis inaltérables.

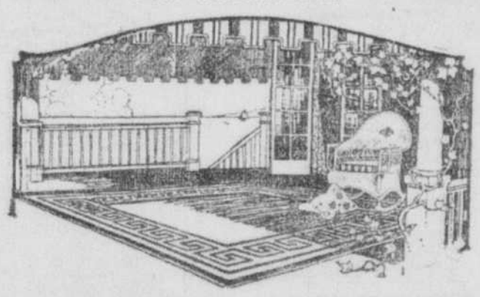
Georgette de coton à carreaux 1.50 la verge

Carreaux variés, les uns en soie Rayon. Nuances unies : vert Palmetto, abricot, taupe, orchidée, sable, gris, jade, maïs, pêche, bois de rose, poudre, rosée de miel, blanc. 38 pouces de largeur.

Au deuxième chez Eaton

Carpettes d'herbes japonaises imprimées

Pour maisons d'été



Elles arrivent juste en temps pour votre maison de campagne. Elles figureraient aussi très bien dans votre maison de ville. — Elles sont peu coûteuses, hygiéniques et fraîches. Un achat spécial, offert à des prix spéciaux. Economie de Juin, spécial de mardi.

27 x 54 pouces	6 pieds x 9 pieds	9 pieds x 12 pieds
.48	**2.45**	**4.45**
4 pieds 6 x 7 pieds	8 pieds x 10 pieds	
1.39	**3.45**	

Au quatrième chez Eaton

Economies de Juin dans les Meubles



Fauteuils et berceuses en herbe marine. Chacun, 6.75

Pratiques pour la ville ou la campagne. Très solidement construits, mais de poids léger. Choix de plusieurs modèles. Economie de Juin, spécial de mardi.



Chaises en cèdre. Chacun, 1.45

Ces chaises solides sont très durables et vous donneront un service satisfaisant pendant plusieurs années. Economie de Juin, spécial de mardi.



Mobilier Chesterfield de 3 meubles

Prix au comptant,

Prix de Paiements Différés, **98.76** — Termes de Paiements Différés, **18.70** comptant et 10 versements mensuels de **8.00** **93.50**

Sofa de grandes dimensions, fauteuil et fauteuil de foyer. Dossiers et bras bien bourrés. Couverture de velours en relief bleu ou brun. Economie de Juin, spécial de mardi.



Seulement 75 tables à dessus de porcelaine

Cadre émaillé blanc, avec tiroir à coutellerie. Le dessus de porcelaine mesure 42 x 25 pouces et les coins sont arrondis. Economie de Juin, spécial de mardi. **6.95**

Les meubles, achetés séparément ou avec certaines autres marchandises, au montant de 50.00 ou plus, peuvent se procurer par termes de Paiements Différés.

Que vous achetiez au comptant ou par Termes de Paiements Différés, comparez les prix EATON à ces deux points de vue.

Au cinquième chez Eaton

Dix Economies de Juin au Groceteria Mardi

Ananas tranché Singapore, 2 boîtes pour .25 (Limite de 6 boîtes à un client).	Nouvelle marmelade à l'orange, bocal de 2 lbs .31 (Limite de 3 bocaux à un client).	Hareng salé, 5 boîtes pour .25 (Limite de dix boîtes à un client).	Sirop de blé-d'Inde, boîte de 5 lbs. .29	Poires en conserves, marque Dove, 2 boîtes pour .25 (Limite de 1 douz. à un client).	Noix, noix de Grenoble, amandes et avelines mélangées. La lb. .22	Cacao Fry ou Baker, boîte de ½ lb. .18	Fromage à la crème Phenix à la pesée. La lb. .32 Au piment, la lb. .34	Beurre EATONIA de notre crémerie, la lb. .37	Beurre de pistaches McLaren, 1 petit seau . . .19

Au sous-sol chez Eaton

CES TOILES

ont fait le voyage de l'Irlande à EATON

Toutes les personnes qui ont l'intention d'acheter des toiles, pour cadeaux ou pour leur usage personnel, feraient bien de venir examiner notre assortiment — pour la Variété, la Qualité et le Prix.

Nappes en toile irlandaise doublement damassée

D'une qualité réellement superbe — dessins tels que "Regence", "Reine de Mai", "Mistletoe" et "Madame de Barry" — avec serviettes assorties.



Dimension de la nappe — 72 x 72 pouces.	8.00
Dimension de la nappe — 72 x 90 pouces.	10.00
Dimension de la nappe — 72 x 108 pouces.	12.00
Serviettes, 22 x 22 pouces, la douz.	8.75

Belles serviettes en toile ouvrée irlandaise

Avec bouts ourlés à jour — bordures à dessins damassés.

Dimension 14 x 21 pouces — la paire.	.75
Dimension 20 x 36 pouces — la paire.	1.60

Toiles blanches ourlées à jour

Pour dessiner et broder. Voici quelques-uns des articles de notre grand assortiment.

Serviettes de table, 12 x 12 pouces, la douz.	2.50 à 3.60
Serviettes de table, 14 x 14 pouces, la douz.	4.00
Dessus de bureaux, 18 x 36 pouces	.95
Dessus de bureaux, 18 x 45 pouces	1.15
Dessus de bureaux, 18 x 54 pouces	1.25
Nappes, 36 x 36 pouces.	1.50
Nappes, 45 x 45 pouces.	2.50
Nappes, 54 x 54 pouces.	3.75

Couvertures EATONIA en laine blanche. La paire, 8.75

Dimensions pour lits doubles, 68 x 86 pouces — finies séparément — bien contractées — bordures roses ou bleues — douces et légères. Poids 7 lbs. Prix EATONIA, la paire, **8.75**

Couvertures de voyage en laine quadrillée écossaise. Chacune, 12.50

Modèles unis et carreautés, sans envers, style tartan. Bouts frangés. Dimensions environ 66 x 78 pouces. Merveilleusement chaudes et confortables. *Au deuxième chez Eaton*

Pas de commandes "C.O.D."

Au MAGASIN du SOUS-SOL

Pas de commandes "C.O.D."

Des milliers de verges de tissus lavables

Crêpe de couleur unie. La verge

30 pouces de largeur. — Ciel, pêche, rose, jaune, mauve, blanc, orange, vert. Economie de Juin, spécial de mardi. **.19**

Broadcloth imprimé de fantaisie. La verge

Aussi des tissus de simili-soie, dans une grande variété de couleurs et modèles, pour confectionner en délicieuses robes d'été. 36 pouces de largeur. Economie de Juin, spécial de mardi. **.35**

Molle de couleur. La verge

40 pouces de largeur — neuf nuances pâles d'été, pour lingerie. Economie de Juin, spécial de mardi. **.25**



Crêpe Coton imprimé. La verge

36 pouces de largeur — des quantités de couleurs et modèles, pour robes d'été. — Economie de Juin, spécial de mardi. **.25**

Voile de fantaisie. La verge

36 pouces de largeur — couleurs inaltérables de ciel, rose, sable, jaune, orange, marine, brun, copenhague, vert et gris. Economie de Juin, spécial de mardi. **.19**

Tissu de coton de fantaisie. La verge

Ce groupe comprend des voiles à pois, tissu de simili-soie et coton de fantaisie avec dessins de bordure, voiles imprimés de soie et coton.—Nuances telles que ciel, rose, rouge, blanc, vert, sable, bleu crayon, gris, rose, maïs, jade, rosée de miel, etc. 36 à 45 pouces de largeur dans le lot. Economie de Juin, spécial de mardi. **.69**

Couvertures de finette Deuxième qualité La paire

Couvertures blanches avec bordure rose ou bleue. Achetez-les pour le camp ou votre maison d'été. Dimensions 64 x 80 pouces. Economie de Juin, spécial de mardi. **1.79**

Bons draps de coton blanc, chacun,

Grandes dimensions. — Ourlés. — Prix très spécial. — Economie de Juin, spécial de mardi. **1.00**

200 couvertures de couleur en laine et coton pour le camp, et édredons de coton. Chacun **1.00**

Dimensions 60 x 72 pouces.

Edredons bien finis chacun

Fonds foncés, avec dessins bleus et roses. — Dimensions 60 à 72 pouces. Economie de Juin, spécial de mardi. **1.98**

THE T. EATON Co LIMITED DE MONTREAL

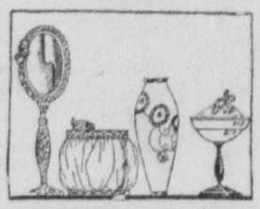
Ouverture de la nouvelle section pour

Cadeaux

MARDI au cinquième étage

Bienvenue aux mystères des bazars autrichiens, aux petits ateliers de Paris, aux romanches chinoises, aux Indes orientales, à l'Italie, aux arts antiques et modernes —en d'autres mots, bienvenue à notre nouveau Coin des Cadeaux ! Nous avons choisi parmi les plus ravissantes Le Souvenir pour le touriste — le cadeau de noces et de fête — un cadeau pour le foyer, l'ami — et toujours ce sera un cadeau apprécié à cause de sa qualité et de sa beauté.

Voici quelques-unes de ces choses exquises



- Gravures à l'eau forte par le fameux Simon
- Panneaux chinois brodés
- Couvre-lits indiens tissés à la main
- Bijoux faits à la main par Sybil Dunlop, de Londres, Angleterre, (ceci nous est exclusif)
- Petits balais, et balais de foyer faits par les aveugles
- Cuivres autrichiens, français et chinois
- Vases et bric-à-brac chinois
- Poterie italienne
- Verrerie Lalique moulée à la main, de France
- Meubles français modernes
- Fontaines majolica italiennes
- Une grande variété de fleurs en parchemin et en papier.

Au cinquième chez Eaton

42e ANNEE—No 196
MONTREAL, LUNDI, 7 JUIN 1926

2e SECTION

LA PRESSE

LE PLUS FORT TIRAGE QUOTIDIEN DE TOUS LES JOURNAUX DU CANADA

PAGE 11

Annoncer dans la "Presse", c'est entretenir des relations d'affaires profitables avec la grande famille de langue française du continent.

AU JOUR LE JOUR

Un buste à l'abbé Verreault.

Les anciens de l'Ecole Normale songent à honorer la mémoire de cet éducateur éminent.

C'est justice, car le souvenir de cet homme d'action est de ceux qui doivent être pieusement conservés chez nous.

De leur côté les amis du poète Fréchette veulent également ménager à son buste une place d'honneur dans le square Saint-Louis.

Le vent soufflant aux statues, il conviendrait de ne pas trop oublier un certain socle qui attend la sienne, depuis des années, au parc LaFontaine.

On sait qu'il s'agit là de l'homme d'Etat à qui nous devons le gouvernement responsable et au souvenir duquel l'ex-député L.-A. Rivet a consacré samedi, dans la "Presse", un article que les Canadiens n'ont pu lire sans émotion.

Nos meilleurs voeux au coroner et à Madame Edmond McMahon qui viennent de célébrer dans le calme serein du foyer le cinquantième anniversaire de leur mariage. Magistrat toujours alerte, M. McMahon, à 74 ans, continue de jouer un rôle qui appartient depuis longtemps à l'histoire judiciaire du district de Montréal.

C'est le Barreau des Trois-Rivières qui a l'honneur d'avoir le bâtonnier général de la province de Québec en la personne de Me Charles Bourgeois, élu samedi à ce poste éminent. La distinction s'ajoute à une autre, puisque Me Bourgeois était nommé, il n'y a pas très longtemps, bâtonnier de l'ordre des avocats trifluviens et qu'il recevait à cette occasion des compliments mérités que ses confrères et ses amis personnels voudront sans doute lui réitérer.

Des gens que l'on dit appartenir à la police prohibitionniste américaine ont fait feu sur l'automobile d'un médecin de Montréal mandé d'urgence aux Etats-Unis, l'autre nuit, auprès d'un malade. S'il est vrai que le secrétaire d'Etat du Trésor, M. Mellon, est saisi de l'affaire, il vaut mieux attendre que celui-ci ait statué avant de se permettre les moindres commentaires. Mais par exemple, il serait à souhaiter que cette étrange aventure fût éclaircie à fond.

La commission fédérale qui enquête sur le service douanier a montré l'autre jour les grosses dents à un industriel, le menaçant d'incarcération dans la Tour du parlement. Cette menace et quelques heures de prison commune ont suffi à convaincre l'intéressé qu'il valait mieux pour lui d'en venir à résipiscence. Il est intéressant de rappeler à ce sujet que la Tour du parlement n'a pas eu d'hôte d'Etat depuis le mois de mars 1913, alors qu'un homme d'affaires y fut logé pour avoir refusé de répondre à une question du parlement touchant certain contrat qu'il avait obtenu d'une précédente administration. Les circonstances n'étaient pas les mêmes et l'affaire a fini par s'arranger, mais non sans provoquer un intérêt immense accru par le procédé plutôt rare et surtout par l'opiniâtreté de l'homme défendant ses positions. Une chose certaine en tout cas, c'est que la Tour du parlement n'a rien de la ténébreuse Bastille où une simple lettre de cachet conduisait les gens à une époque qui, heureusement, n'est plus.

Une nouvelle chaire

(Du correspondant de la PRESSE)

Québec, 7. — L'Université Laval vient de décider la formation d'une chaire de législation sanitaire. Cette chaire sera confiée, nous dit-on, au Dr Alphonse Lessard, directeur de l'Assistance publique et surintendant de l'Hygiène provinciale. Le nouveau titulaire est déjà professeur agrégé de la faculté de médecine.

Une grande transformation de Kiel

Kiel, Allemagne, 7. — Si l'ex-Kaiser revenait dans son pays, c'est à Kiel qu'il trouverait le plus frappant contraste entre le passé et le présent. Guillaume II fut le créateur de la puissante base navale de Kiel. Il fut le constructeur des formidables fortifications. Aujourd'hui, le port paraît vide. Les forts sont partiellement démantelés. L'académie navale est fermée. Le château dans lequel le prince Henri, frère du Kaiser, vivait, est devenu un bâtiment à bureaux. La Maison du Club de yacht offerte par Krupp est aujourd'hui un institut scientifique. C'est là que le Kaiser, entouré de ses amiraux et de ses généraux, prononça maintes fois des paroles qui causaient de l'émoi dans les chancelleries étrangères. Partout, on voit des changements et des traces de ruines et de négligence.

Le Kaiser n'est pas venu à Kiel depuis l'après-midi du 28 juin, alors qu'il s'occupa des préparatifs concernant les régates. Un aide-de-camp lui présenta une dépêche disant que l'archiduc François-Ferdinand et sa femme avaient été assassinés à Sarajevo.

Le prince Henri vient parfois à Kiel, mais pas souvent depuis qu'il a dû quitter la ville dans une automobile fermée portant un drapeau rouge, quand la révolution éclata ici, au commencement de novembre 1918. On dit que le prince Henri qui était devenu populaire à cause de ses manières démocratiques, est devenu difficile à aborder, tranchant et quelque peu amer dans ses discours. Le prince vit dans son domaine d'Hemmelsmark, près d'Eckenfoerde, à peu de distance de Kiel. La guerre semble lui avoir fait perdre sa sympathie pour les Etats-Unis.

La dépression économique de l'Europe est grandement due à la Russie soviétique

L'un des plus grands experts financiers du monde dit que le travail de restauration demande de la patience. — L'Angleterre et la Turquie signent la convention de Mossoul.

UNE SENSATION A GENEVE

Genève, 7.—Le Dr Alfred Zimmerman, commissaire général de la Société des nations pour l'Autriche et l'un des plus grands experts financiers du monde, partira pour les Etats-Unis le 20 juillet. Il fera des conférences à l'Université Columbia et à l'Institut politique de Williamstown.

Questionné au sujet de la perspective de prospérité générale en Europe, le Dr Zimmerman s'est exprimé ainsi: "Je suis convaincu que l'une des plus importantes raisons pour la dépression actuelle, en Europe, est le fait que la Russie n'est pas encore devenue un facteur normal dans la vie économique. Je pense que la Russie redeviendra lentement un facteur normal, mais nous devons être patients avec elle."

UN MORAL MEILLEUR

Genève, 7. — Sir Austen Chamberlain, ministre des affaires étrangères de la Grande-Bretagne, a remonté le moral de la Société des nations, au meeting du conseil, aujourd'hui, moral qui était affecté par la menace de séparation du Brésil et de l'Espagne, en annonçant officiellement au monde que le long conflit de Mossoul était enfin réglé. Sir Austen a dit que l'entente anglo-turque avait été signée hier. Il a déclaré que l'Irak, qui est sous mandat britannique, cédait à la Turquie, par le nouveau traité, une petite lisière de territoire mais sans léser les intérêts de l'Irak.

Signor Scialoia, d'Italie, a félicité le conseil, la Grande-Bretagne et la Turquie, en déclarant que la solution du différend de Mossoul était une nouvelle peuve de la valeur et de l'utilité de la Société des nations. Il a ajouté: "Les sceptiques et les critiques nous blâment parce que nous retardons nos décisions afin de permettre des pourparlers amicaux, mais l'heureuse solution du différend anglo-turc démontre la sagesse d'une telle attitude".

Alberto-N. Guani, de l'Uruguay, qui a été nommé président du conseil, a approuvé les remarques de l'homme d'Etat italien. Il a affirmé que la façon délicate à laquelle le conseil avait eu recours pour s'occuper du différend de Mossoul avait permis la solution amicale d'une question qui avait menacé de mettre en danger la paix.

Le conseil s'est ajourné jusqu'à mercredi matin.

SENSATION A GENEVE

Genève, 7.—Une sensation a été causée à l'ouverture du meeting public de la quarantième session du conseil de la Société des nations, aujourd'hui, quand il a été constaté qu'Abraino Mello Franco, le représentant du Brésil, n'était pas présent. Le secrétaire général de la Société, sir Eric Drummond, a annoncé qu'il avait reçu une lettre de Senhor Mello Franco, lettre dans laquelle le Brésilien disait que la maladie l'empêchait d'être présent. Cependant, comme aucun autre membre de la délégation brésilienne ne remplaçait Mello Franco, on a conclu que la maladie de celui-ci était diplomatique.

LE TRAITE DE MOSSOUL

Constantinople, 7. — La Turquie et la Grande-Bretagne ont signé la convention de Mossoul réglant le différend entre les deux pays au sujet des riches puits de pétrole de la région. La question de Mossoul a été débattue à la Société des Nations et différentes solutions avancées. Eventuellement, l'accord actuel fut arrêté.

Voici les principaux points de l'accord:

La frontière dite de Bruxelles est acceptée par les deux côtés, sauf de légères modifications en faveur de la Turquie dans les environs d'Ailmoun, zone démilitarisée de 75 kilomètres de chaque côté de la frontière.

Une commission militaire turco-iraquienne ayant une Suisse pour président, délimitera la frontière dans les six mois qui suivront la ratification de la convention.

Les habitants de la région opteront pour la nationalité qu'ils voudront.

La Turquie reçoit une part d'un dixième dans les primes dues au gouvernement de l'Irak sur tout le pétrole extrait dans le royaume de l'Irak, où se trouve le vilayet de Mossoul.

La Grande-Bretagne a maintenant un mandat sur l'Irak. Récemment la convention concernant ce mandat fut prolongée à un maximum de 25 ans. La signature de cette convention en janvier dernier donnait suite à la décision de la Société des Nations.

ATTENDUS A PARIS

Paris, 7.—M. Valera Orbegosco du Pérou, commandeur de l'Ordre Isabelle la Catholique, et M. le consul Oscar Grau sont attendus ici incessamment.

Les obsèques de l'hon. M. Madden à Saint-Sauveur

Une grande foule accompagne les restes de cet ancien ministre provincial.

LES MINISTRES PRESENTS

(Du correspondant de la PRESSE)

Québec, 7.—Les obsèques de l'hon. Martin Madden, ancien ministre sans portefeuille et député de Québec-Ouest, à l'assemblée législative, ont eu lieu, samedi matin, en l'église de Saint-Sauveur, et ont pris le caractère d'une véritable manifestation nationale. La foule était énorme. Ce fut l'une des plus belles et des plus imposantes cérémonies funèbres qui aient eu lieu à Québec.

A l'église, c'est le R. P. Magnan, curé de la paroisse, qui a fait la levée du corps et qui a chanté la messe. Il était assisté des RR. PP. Call et Normand de la même paroisse qui est, comme on le sait, desservie par les Oblats. Pendant le service, des messes basses étaient dites par d'autres Pères de la communauté de Saint-Sauveur.

Pendant la messe, les solistes furent MM. Emile Larochelle, Arthur Savard, Joseph Frenette, Oscar Paquet et autres membres du choeur de la paroisse.

Après la messe, un autre cortège aussi nombreux se forma, pour escorter la dépouille de l'ancien ministre au cimetière Saint-Charles. Le deuil était conduit par les fils du défunt: Magella, Ernest et Joseph Madden; ses beaux-frères: Pierre Drolet, Charles Griffin, Jean, Georges, Jean-Paul, Narcisse et Odilon Drolet, Arthur et Thomas Deschesnes, Oscar Drolet, Ph. Aubé; ses neveux: Marcel et Adrien Turcotte, Victor Plamondon, Israël Plamondon, Georges Plamondon, Herbert Griffin; ses cousins: M. F. Griffin, James Fitzgerald, Jos. McCarthey, Georges Madden, E.-A. Maghlan, William Hayes, Joseph Plamondon.

A la suite des parents marchaient tous les collègues du défunt dans le cabinet: l'hon. L.-A. Taschereau, l'hon. Ant. Galipeault, l'hon. J.-E. Perrault, l'hon. Jacob Nicol, l'hon. J.-E. Moreau et l'hon. L. Lapierre. Une énorme quantité de témoignages de sympathies, sous toutes les formes, a été reçue par la famille.

Armand Poitras a été condamné, ce matin, par l'hon. juge Wilson, à trois années de pénitencier

Impressionnantes paroles que prononce le président du tribunal. — Flétrissante dénonciation contre la femme Morin, qui passera sept années internée.

AUTRES SENTENCES AUX ASSISES

L'honorable juge Charles-A. Wilson, qui a présidé les Assises à Montréal, a prononcé des sentences, ce matin, contre les accusés qui ont été trouvés coupables au cours du terme. Armand Poitras, qui avait été accusé du meurtre de sa femme, Antonia Bienvenue, le 22 avril dernier, et que les jurés avaient trouvé coupable d'homicide involontaire, en le recommandant à la plus grande clémence possible, a été condamné à trois années de pénitencier.

Le président du tribunal a rappelé les circonstances du drame. Il a rappelé que Poitras était un jeune homme honnête, courageux, animé de nobles sentiments et d'une ambition légitime, mais qu'il avait fait un choix malheureux. Tout prouve que Poitras n'a agi que véritablement exaspéré, sous le coup d'une extrême provocation.

REMARQUES DU JUGE

Le président du tribunal a rappelé que Poitras avait déjà pardonné, mais inutilement. Puis il a continué:

"La Cour ne peut sanctionner ce que l'on est convenu d'appeler la loi non écrite. Le guide le plus sûr du citoyen et de la justice est encore la loi écrite. Si l'on s'en éloigne, on tombe dans l'anarchie où chacun peut prendre la loi entre ses mains et se faire justice à soi-même, ou encore la loi du lynch, après simulacre de procès.

La Cour ne peut faire autrement que d'appliquer la sanction édictée par la loi; elle sera cependant aussi clémente que possible comme l'ont requis les douze honnêtes jurés qui ont prononcé sur votre vie ou votre mort, espérant que cette sanction fera réfléchir et méditer ceux et celles qui, mal intentionnés, seraient tentés de céder aux mauvaises passions qui entraînent toujours des désastres irréparables, au lieu de s'inspirer des principes salutaires des vertus chrétiennes et sociales qui, seules, peuvent constituer les foyers et la saine vie et le bonheur des familles.

APPRECIATIONS DIVERSES

"La sentence que la Cour va vous imposer sera sans doute appréciée de diverses façons. Les uns la trouveront trop sévère, les autres trop légère. Les premiers devront penser que cette sentence pourra encore être abrégée par votre bonne conduite et par l'exercice de la clémence du représentant du Souverain. Les autres devront songer aux terribles souffrances que vous avez endurées, souffrances que la Cour voudrait voir cesser avec les derniers mots de cette sentence, ou, du moins, ne pas se prolonger trop loin dans l'avenir."

Avant de prononcer son jugement, l'honorable juge Wilson avait demandé à Poitras s'il désirait faire quelques observations avant la sentence. Poitras répondit que ce qu'il avait à dire il ne pouvait le dire que si c'était seulement au juge. Mais l'hon. juge Wilson fit remarquer que cela était impossible.

L'honorable juge Wilson avait reçu un bon nombre de lettres de recommandations de différentes places en faveur de Poitras afin d'obtenir pour lui le plus de clémence possible.

LA FEMME MORIN

Immédiatement après que Poitras fut sorti de la Cour, était appelé la femme Alberta Morin, qui fut trouvée coupable d'avoir causé la mort d'Irène Martel, en novembre dernier, par suite d'une opération criminelle. Le président du tribunal rappela que les jurés avaient recommandé d'infliger à la femme Morin un châtiment exemplaire. Il stigmatisa de la manière la plus flétrissante la conduite de la femme Morin et la condamna à sept années de pénitencier.

AUTRES SENTENCES

Zéphirin Legault, trouvé coupable d'infraction à la loi des douanes en faisant passer en contrebande un auto qui, en outre, se trouvait à avoir été volé aux Etats-Unis, a été condamné à deux ans de pénitencier. Mais comme il y a actuellement un appel dans cette cause, l'hon. juge Wilson a permis de laisser Legault en liberté sous son cautionnement actuel.

Alfred Boire, coupable d'un crime infâmant a été condamné à deux ans de pénitencier. Comme Boire a déjà reçu onze condamnations et qu'il lui reste encore à faire cinq ans de pénitencier, les deux autres années de bagne qui lui ont été infligées ce matin ne commenceront à compter qu'à l'expiration des cinq années déjà infligées.

Horace Besner, trouvé coupable de vol à Salaberry de Valleyfield n'a été condamné qu'à la prison qu'il a déjà subie, vu qu'il n'était âgé que de 19 ans lorsqu'il s'est rendu coupable et qu'il avait été victime d'une mauvaise influence.

L'échevin Drummond veut que l'on clôture les carrières

L'échevin J.-N. Drummond, représentant du quartier Rosemont, soucieux de protéger les enfants contre les dangers des carrières, va proposer à la prochaine séance du conseil municipal que la ville mette en vigueur le règlement concernant les terrains vagues. En effet, il existe une loi municipale qui oblige les propriétaires de terrains vagues de les clôturer.

L'échevin Drummond signale que tout dernièrement encore un enfant se noyait dans une carrière non protégée par une clôture. Par conséquent, il va demander que le règlement que nous venons de mentionner soit mis en vigueur pour ce qui a trait aux carrières. Ainsi, la vie des enfants serait mieux protégée.

L'Italie veut des terres polaires

Nome, Alaska, 7.—Les amis du colonel Umberto Nobile, qui pilota le dirigeable de l'expédition Amundsen-Ellsworth au-dessus des régions polaires, croient qu'il organisera une expédition pour essayer de découvrir des terres dans les zones arctiques, au nord de l'Alaska. Les membres de l'expédition Amundsen-Ellsworth qui ont atteint le pôle nord dans le dirigeable "Norge" n'ont vu aucune terre; mais Nobile croit qu'il y a des terres dans l'Arctique. Une réception publique et un bal ont été donnés samedi soir par les catholiques de Nome en l'honneur de Nobile et des autres Italiens qui faisaient partie de l'équipage du "Norge". La musique a été fournie par un orchestre d'Esquimaux.

Drame terrible sur la rivière Blanche

(Du correspondant de la "Presse")

Chicoutimi, 7. — Hier matin, MM. Henri Simard, Thomas Simard, jr, E. Simard et Lorenzo Gauthier, tous de Saint-Honoré, partirent pour faire une excursion de pêche, emportant avec eux de la dynamite et des détonateurs dans leur canot. A la suite d'une cause inconnue, la dynamite fit explosion en route réduisant le canot en aiguillettes et tuant les quatre hommes. Malgré toutes les recherches, on n'a réussi qu'à retrouver le corps de M. Henri Simard. Les corps des autres victimes ont été entraînés plus bas par le courant. Ce terrible drame s'est déroulé sur la rivière Blanche.

La "révolte des abricots" en Syrie

Damas, 7. — La "révolte des abricots", telle est l'expression employée par les soldats français pour désigner la guerre intermittente qui se déroule autour de Damas entre les forces françaises et des bandes de brigands et de rebelles non organisés occupant les jardins de la ville. La présence des rebelles empêche les jardiniers de récolter des milliers de tonnes d'abricots qui sont mûrs, tombent et pourrissent sur le sol. Les jardins appartiennent à de riches propriétaires qui se montrent francophiles, mais qui, en octobre dernier, dit-on, ont fait un pacte avec les mêmes bandits contre les Français. Les propriétaires demandent la protection des soldats français. Ils ont reçu en même temps une offre de protection de la part des rebelles. Ceux-ci exigent le tiers de la récolte d'abricots pour payer leur protection. Les autorités françaises ont refusé de sacrifier des soldats pour le bénéfice des propriétaires. Quand les propriétaires ont essayé de récolter leurs fruits sous la protection des rebelles, ceux-ci ont tiré sur tout soldat qui passait à leur portée. Cette conduite a donné lieu à de vigoureuses ripostes et ce sont les cueilleurs d'abricots qui ont subi les plus lourdes pertes, si bien qu'ils ont cessé de travailler. La situation actuelle existe depuis le 6 mai, quand les Français ont bombardé le quartier Midan de Damas.

Les chefs ouvriers de la Grande-Bretagne ont-ils trahi leurs soldats?

En présentant un tableau sombre de l'industrie textile, Ben Turner fait une remarque sensationnelle. — L'Angleterre ne recevra pas de charbon de l'étranger.

LLOYD GEORGE NE CEDE PAS

Londres, 7. — Un tableau extrêmement sombre de l'industrie des textiles a été fait par l'échevin Ben Turner, de Batley, ancien membre travailliste du parlement et président de l'Union nationale des ouvriers de filatures. Il a fait ce tableau aujourd'hui à la conférence annuelle de l'Union, tenue à Londres. M. Turner a dit que, bien que l'industrie fut un peu plus ferme qu'il y a un an, des membres de l'Union, dans la proportion de 30 pour cent étaient sans travail. Il a ajouté que plusieurs filatures étaient soutenues par les banques et que maints fabricants étaient tout près de la ruine.

M. Turner a déclaré que trop de manufacturiers n'avaient pas sagement profité de la période de prospérité colossale de 1916 à 1920 et n'avaient fait des réserves pour les mauvais jours.

En faisant allusion à la grève générale, M. Turner a fait remarquer que le congrès des tradeunions dont il est membre, devra éventuellement faire face à la musique et aux conséquences de "la trahison en haut lieu". La dernière remarque coïncida avec une déclaration faite à Glasgow, hier soir, par le très hon. John Wheatley, ancien travailliste, qui a dit que le temps viendra où les chefs qui ont déserté leur armée auront à donner des explications.

LUTTE JUSQU'AU BOUT

Londres, 7. — A son arrivée de Bruxelles où il a pris part au congrès de la Fédération internationale des mineurs, M. A.-J. Cook, secrétaire de la Fédération anglaise des mineurs, a déclaré que des arrangements avaient été pris pour empêcher l'exportation de la houille de Belgique, d'Allemagne et autres pays européens, en Angleterre, afin d'aider les mineurs anglais dans leur conflit avec les patrons, qui dure depuis trente-cinq jours.

M. Cook a déclare que les souscriptions arrivaient de tous les côtés et que les mineurs étaient prêts à tenir bon indéfiniment tant que les patrons et le gouvernement ne reconnaîtraient pas leurs revendications.

PLAN EXTRAORDINAIRE

Le "Sunday Express" croit savoir que les patrons projettent un plan extraordinaire pour combattre l'ingérence de l'Etat dans le différend houiller. Ils dissoudraient leur association et obligeraient de la sorte la Fédération des mineurs à négocier avec chaque patron séparément.

Le journal dit que les patrons ont constamment visé ce but et que s'ils agissent comme ils ont l'intention de faire, c'est qu'ils croient que le gouvernement va intervenir en établissant une espèce de contrôle temporaire de l'Etat sur l'industrie houillère. Or ils combattent énergiquement toute intervention de l'Etat sauf sous forme d'une subvention.

LLOYD GEORGE TENACE

Manchester, 7. — "Je n'ai pas l'intention de me laisser expulser du parti libéral", a déclaré M. Lloyd George dans un discours prononcé devant le Manchester Reform Club.

Le chef parlementaire libéral répondait à la récente attaque de lord Oxford et de ses partisans qui ont pratiquement dépouillé M. Lloyd George de son titre de chef libéral à la Chambre des Communes.

"Je ne vois pas de signe de mon expulsion de la direction du parti à la Chambre des communes", ajouta M. Lloyd George.

"S'il faut qu'il y ait division, que ce soit une querelle en règle et non une guerre à coups d'épingle".

M. Lloyd George conclut: "Tant que les comtés qui me sont restés fidèles pendant 36 ans et me connaissent le mieux, parce que je leur appartiens, tant qu'ils continueront à m'élire au parlement et que j'aurai un souffle de vie, je resterai député libéral de la Chambre des communes et tout de que ce titre comporte".

Un accident fatal à trois jeunes gens

Un automobile tombe dans quinze pieds d'eau, à Belleville, Ontario.

CAUSE DU MALHEUR

Belleville, Ont., 7.—Deux jeunes filles, âgées de 18 ans, et un jeune homme, âgé de 20 ans, se sont noyés à Belleville, ce matin, lorsque l'automobile dans lequel ils étaient est tombé dans quinze pieds d'eau, après avoir passé sur le dock du gouvernement. Une autre personne qui était dans la voiture a pu être sauvée. Les morts sont: Keith et Bernice Ostrander, fils et fille de M. et Mme Walter Ostrander, de South Bay, dans le comté de Prince Edward, et Géraldine Dulmage, fille de M. et Mme Claude Dulmage, de Long Point, dans le comté de Prince Edward également. Roy Dulmage, fils de M. et Mme Stephen Dulmage, de South Bay, et cousin de la jeune fille qui s'est noyée, conduisait l'automobile. L'obscurité et la pluie ont trompé Dulmage qui croyait lancer sa voiture sur un pont quand l'accident est arrivé.

LE COMMUNISME A ETE BATTU PAR LA NATION, EN GRANDE-BRETAGNE

L'hon. J.-L. Perron, ministre de la voirie dans le cabinet Taschereau, de retour d'Europe, ces jours derniers, fut témoin de la récente grève générale, en Angleterre.

"Je crois, a-t-il déclaré, que seule la nation anglaise pouvait passer à travers cette difficulté. C'est un exemple qui ne peut être oublié. Il est impossible de s'imaginer, sans y avoir été, comment cela fut conduit. La population de Londres qui est, disons, de huit à neuf millions, se conduisit de telle façon qu'à moins de savoir ce qui se passait, il était impossible de se rendre compte qu'il y avait une grève, ou même de soupçonner qu'il y avait quelque chose d'anormal.

"Il y avait des étudiants, des financiers, des hommes de toutes les classes sociales dirigeant des autobus, des tramways souterrains et des trains ordinaires. Je me demande où ils prenaient ces hommes et comment ceux-ci possédaient les connaissances mécaniques pour faire le travail.

"C'est le pire recul que les communistes aient subi depuis la guerre. Ils ont été défaits non pas par le gouvernement, mais par la nation."

LES ROUTES EN EUROPE

L'hon. M. Perron qui s'intéressa fort aux routes d'Angleterre et de France, fut informé que l'Angleterre dépensera cette année environ 50 millions de livres pour l'amélioration de ses routes. Comme en France, il faut élargir les routes et refaire des surfaces.

FORCE A ACCROITRE

Washington, 7.—Le Sénat a voté le projet présenté concernant l'augmentation des services aéronautiques, et la construction de 1,800 nouveaux aéroplanes en cinq ans.

Sur la scène de l'actualité



M. J.-H. PREVOST, commissaire ordonnateur général, depuis trois ans, des grandes processions de la Société Saint-Jean-Baptiste. M. Prévost prépare avec soin la fête du 24 juin 1926. (Croquis d'un dessinateur de la "Presse").

Nouvel honneur conféré à l'hon. Arthur Meighen

M. Jules Massé l'a reçu, vendredi, chevalier du Bon Parler Français.

PURETE DE LANGAGE

Une scène particulièrement pittoresque s'est déroulée, vendredi soir, au Forum, après la grande manifestation en l'honneur du chef de l'opposition, le très hon. Arthur Meighen. Au moment où un flot d'amis et d'admirateurs se pressait autour de l'orateur pour lui présenter leurs félicitations et leurs hommages, un passage se fit nettement jour et le président et fondateur de la Société du Bon Parler Français de Montréal, M. Jules Massé, étant présenté au chef de l'opposition, lui adressa la parole en ces termes choisis.

Le silence plane pendant quelques minutes et le président lui offre les plus chaleureuses félicitations pour le succès qui couronna le long effort qu'il a déployé dans l'étude de la langue française afin de se faire comprendre de notre population en sa langue propre, "la plus aimée", comme il le déclarait dans son discours.

VRAI PATRIOTISME

M. Massé lui exprime encore brièvement l'admiration que soulève chez les Canadiens français du Québec et de partout, un patriotisme de trop haut aloi pour paraître équivoque et lui assure que ce geste ne saurait manquer de développer une légitime sympathie à son endroit.

En présence de toute l'assistance, qui paraît visiblement réjouie de voir un Canadien français apprécier publiquement chez le chef de l'opposition un mérite patriotique incontesté et incontestable, le président le reçut chevalier du Bon Parler Français de Montréal, ajoutant que la correction et la pureté de son langage français justifient au plus haut point cette démarche sociale. Les amis de M. Meighen murmurent en effet que ce ne sera pas le chevalier le moins méritant de la liste honorable et déjà longue de ceux à qui cet honneur ait été conféré.

UN HONNEUR APPRECIE

L'hon. M. Meighen dit alors la joie et le plaisir que lui cause cette attention "qu'il interprète, dit-il, comme émanant du plus pur sentiment de la population de langue française".

N'est-ce pas là un magnifique pendant à la réfutation que M. Massé opposa, lors du dernier congrès national d'éducation à l'hôtel Mont-Royal à un inspecteur d'écoles des provinces maritimes qui affirmait qu'il n'était pas nécessaire d'étudier le grec et le latin, mais qu'il suffisait pour eux, de se perfectionner dans leur langue maternelle, attendu la déchéance notoire du français parlé par nos gens de Québec.

UNE NOUVELLE EGLISE POUR LES CATHOLIQUES

Toronto, 7. — Quinze cents personnes ont assisté hier à la pose de la première pierre angulaire de la nouvelle église catholique de l'Eucharistie, au coin de la rue Queen et de l'avenue Lockwood. Mgr Macdonald, archevêque d'Hébron, a déclaré la pierre formellement posée.

RANDONNEE DIFFICILE

Fort-de-France, Martinique, (Indes Occidentales), 7. — Bernardi Duggan, l'aviateur argentin qui, avec les deux stations Oliveri et Campanelli, tente le raid New-York-Buenos-Ayres, a été forcé de revenir ici ce matin, à neuf heures, après être parti pour Trinidad, à 6 heures 40. C'est le mauvais temps qui retarde de nouveau les hardis hommes-oiseaux.

LE CONSEIL GENERAL DU BARREAU



La première assemblée du nouveau Conseil général du Barreau de la province de Québec a eu lieu, au palais de justice de Montréal, samedi. Assis, de gauche à droite, Mes Charles Bourgeois, de Trois-Rivières, le nouveau bâtonnier général; Arthur Jodoin, secrétaire général; George-C. Wright, bâtonnier du district de Hull; Paul Saint-Germain, bâtonnier du district de Montréal; R. Clontier, bâtonnier du district de Bedford. Debout, de gauche à droite: Mes Eusèbe Belleau, de Québec, Dorais Panneton, bâtonnier du district de Saint-François; Arthur GiroUard, de Thetford Mines; Maurice Duplessis, de Trois-Rivières; K.-A. Wilson, de Sherbrooke; Z. Filion, de Montréal; H.-N. Chauvin, de Montréal; Louis-G. Demers, bâtonnier du district de Québec; L.-A. Cannon, de Québec; Anatole Lachapelle, Elie Beauregard et Francis Fauteux, de Montréal. (Cliché la "Presse").

SECTION DES PETITES ANNONCES CLASSÉES

RAPIDITÉ, SÛRETÉ, ÉCONOMIE

DEMANDES

POSITIONS DEMAND. HOMMES

ADRESSEZ - VOUS pour plâtrier à l'heure ou contrat Clairval 0934W. 196-3

ATTENTION, travail général de peinture, intérieur et extérieur, décoration, tapisserie, etc., service courtois et rapide. Henri, Calumet 2153. 196-6

BARBIER 3 ans d'expérience désire position. S'adresser Albert Thibault, Brigam, Co. Brome. 195-3

CHAUFFEUR 8 ans expérience demande emploi quelconque, références garanties. Bél. 6272J. 196-2

COUPEUR pour homme, ancien coupeur de grandes maisons, cherche ouvrage pour tout de suite ou plus tard. S'adresser A. S. R., 94 City Councillors.

ESCALADEUR qui demande ouvrage pour clocher d'église spécialement, S'ad. M. A. Ouimet, 1481 rue Aylwin, Hochelaga.

HOMME demande emploi pour réparations générales. Plombier licencié, électricien, peintre, tapissier, réparage des murs, menuisier. Références. J'ai tous outils campagne ou ville. C'est une position à l'année que je demande. Chauffeur de chaudières licencié. Joseph Giroux, veuf, 2264 Chapleau. Am. 7063. 195-3

JEUNE HOMME demande emploi, charretier, prendre soin chevaux, A. Laviolette, 3333 Henri-Julien.

MENUISIER bien recommandé, demande position dans édifice à bureaux ou maison à appartements. Peut faire tout ouvrage en bois dur et autre, ainsi que réparage de fillère et bureau. Tél. Atlantic 4358J. 194-6

PEINTRES, blanchissages, tapissages, waterproofing réparations. Joseph, Walnut 0053. 196-10

POUR contrats, peinture, tapissage, blanchissage, plâtrage incrusta, menuiserie, meubles réparés, ouvrage garanti. S'adresser Calumet 3273m. Bélair 9612F, Bélair 0966J. 7,8,11,12

VOUS trouverez entrepreneur général, réparations de tous genres. 1967 Masson. Amherst 7068. 196-6

POSITIONS DEMAND. FEMMES

CUISINIERE demande position, désire campagne, anglais, français, références prouvées. Tél. Uptown 8885.

FEMME de journée demande ouvrage. Bélair 9407F.

FILLE âgée désire place dans petite famille. 1250 Visitation.

GARDE-MALADE non graduée, prendra cas immédiatement ou à l'avance. Est 0332.

JEUNE dame prendra lavages au panier. Est 0333F. 194-3

JEUNE FILLE parlant parfaitement les deux langues désire position de bureau ou échange de téléphone. Bélair 1727w. 196-6

JEUNE fille connaissant parfaitement la comptabilité, expérience, aussi échange téléphonique demande position. Calumet 0812J.

JEUNE sténographe, clavigraphiste désire position. Amh. 2878, appelez le jour.

MENAGERE désire position chez un ou deux messieurs, références. Bélair 3731F.

MENAGERE générale désire position presbytère, ou chez religieux Etats-Unis, très bonnes références. Ecrire à 96 Est, Ste-Catherine.

STÉNOGRAPHES bilingues compétentes, orthographe parfaite; hautement recommandées. Ecole Mlle Robichaud. Est 8100.

VOUS trouverez femme de journée avec références. Tél. Uptown 8951. Mlle Gosselin.

VOUS TROUVEREZ une bonne femme de journée. Est 2113w.

VOUS trouverez femme de journée avec références, L. Granger, Est 8592J.

ELEVES DEMANDES

A BAS mauvaises sténographes ! Sténographie Perrault-Duployé, bilingue, 3 mois. Approuvé Conseil Instruction Publique, Commission Scolaire. Auteur enseigne par correspondance ou sur place. 135 sténographes officiels. Institut Sténographique Perrault, 3 Ouest, avenue des Pins, Montréal. Plateau 2660. 280-306

ANGLAIS en 3 mois. 2.00 par mois, sténographie, clavigraphie. 628 Ste-Catherine ouest. 196-6

ANGLAIS, français, arithmétique, comptabilité, etc., leçons privées, spécialité élèves arriérés. 3453 St-Denis. Est 5734F 188-10

ANGLAIS par la conversation. J'ai à mon crédit plus de 2,000 élèves entièrement satisfaits. Succès assuré. 5.00 par mois. Prof. Tardif, 1597 St-Denis. 170-306

COLLEGE Commercial Elle et Ecois Canadienne de Télégraphie, Carré St-Louis, coin St-Denis. Est 2539 ou est 4770. Anglais, comptabilité, sténographie, clavigraphie, etc. Télégraphie et administration des gares. Cours, jour et soir. Ouvert tout été. 191-6

COMMERCIAL, classique, brevets, conversation anglaise, garçons, filles, leçons particulières privées, jour, nuit. Ouvert tout l'été. Institut LaRoche, face théâtre S.-Denis. Est 7496. 2,4,5,7

ECOLE Mlle Robichaud, 2051 St-Denis, cours d'été, réduction commencée maintenant, sténographie, etc. Est 8100.

AGENTS DEMANDES

AGENT demandé pour vendre actions d'une maison de marchandise sèche en gros. Ecrire à Casier 48 La Presse. 195-3

AGENT demandé pour prendre des ordres de charbon durant ses loisirs. Casier 391 La Presse. 192-6

LA LIGNE Watkins vous établira un commerce réellement payant et sans risque si vous n'êtes pas satisfait de votre position actuelle. Territoire réservé. The J. R. Watkins Company, 379 Craig Ouest, Montréal. 172-L Merc.S

NOUVEL article, coûtant 1.20 la douzaine. Se vend 3.00. 883 rue St-Urbain.

OCCASION exceptionnelle. Voulez-vous recevoir 10% d'intérêt ? argent complètement garanti. Ecrivez immédiatement disant montant disponible. Casier postal 813. 195-2

SI VOUS avez du temps libre et que vous aimeriez à augmenter vos revenus, nous pouvons vous en fournir les moyens ; venez nous voir, entre 2 et 4 hrs, chambre 202, édifice Drummond, 511 Ste-Catherine Ouest.

ASSOCIES DEMANDES

HOMME sérieux avec 4500.00 pour construction. S'ad. Walnut 2402, soir, 6679. 196-3

SI VOUS avez $300 cela vous rapportera un boni de $25.00 pour 3 mois en vous joignant à mon capital garanti. Casier 46, La Presse. 185-2

HOMMES, GARÇONS DEMANDES

APPRENEZ métier de barbier. Gagnez $25.00—$50.00 par semaine. Salaire en apprenant. Quelques semaines suffisent. Consultez Ecole Hemphill, seule détenant charte du gouvernement. Demandez catalogue illustré gratis. Ecole Hemphill, 143 S.-Laurent. 256-306

APPRENEZ l'automobile et procurez-vous votre licence de chauffeur-mécanicien en quelques heures. Prix $10.00. Ecole Moderne des Chauffeurs, 37 St-Laurent.

6 APPRENTIS demandés pour apprendre automobile, tout en gagnant de l'argent, expérience pas nécessaire, venez entre 7-9 ce soir, 4116A St-Denis. Central Auto School.

APPRENTI. Jeune homme demandé, désirant apprendre le métier de barbier. S'ad. 447 Ontario Est. 7,8,11

APPRENTI demandé pour machine à fourrure avec un peu d'expérience. 1039 St-Dominique.

APPRENEZ métier barbier, nouvelle méthode, par professeur expérimenté, évitez les anciennes méthodes, meilleures conditions que partout ailleurs. S'ad. 41 Craig Est. 7,10

ATTENTION!! Désirez-vous emploi ou améliorer votre position adresses-vous immédiatement, "Service général", 246 Ste-Catherine Est, Montréal. 196-6

ATTENTION. Faites 25 à 50 piastres par semaine comme barbier, système moderne, payé en apprenant. Position garantie. Etablie depuis 32 ans. Succès assuré. N'allez pas apprendre aux écoles secondaires. Informations, Collège des Barbiers Moler, 62 Saint-Laurent, Montréal. 8,7,16,14,17,21,24,28

BARBIER demandé immédiatement, permanent, 1311 rue Maisonneuve, près Ste-Catherine.

HOMMES, GARÇONS DEMANDES

BARBIER demandé immédiatement. Position permanente. 561 Demontigny Est.

BARBIER demandé. S'ad. 167 Boul. S.-Laurent.

BARBIER demandé immédiatement, un bon, salaire et pourcentage, références exigées. Hélair 4537, 17 Laurier Est.

BARBIER demandé. Aussi boutique à louer. 734 Laurier. Hélair 3814.

BARBIER avec expérience demandé. O. Gamache, St-Jean, P. Qué. 194-7

BARBIER demandé immédiatement. 426 Notre-Dame Ouest.

BON barbier demandé, place permanente. S'ad. immédiatement 1793 Notre-Dame Ouest.

BON couturier demandé immédiatement. 2628 Notre-Dame Ouest, Saint-Henri.

BON barbier demandé, position permanente, bon salaire. Jos Cusson, 350 De Castelnau, Calumet 6902F.

BON conducteur d'expérience pour liqueurs douces. Girouard Limitée, 77 Quesnel, Uptown 3090.

BON BARBIER demandé, place permanente, 513 Atwater.

BON PRESSIER demandé pour presses à platine. S'adresser Rothchild Printing Service, 425 Phillips Place.

BON VENDEUR dans confections, pour dames, 913 Marie-Anne.

BON jeune homme comme aide pour ouvrage d'escaliers en fer. 280 Aqueduc, en arrière.

BON menuisiers demandé. S'adresser 6256a 26ème Avenue, Rosemont, 7 à 8 heures du soir.

BOULANGER demandé avec expérience. F. X. St-Denis, Vaudreuil Station. Tél. 136. 194-3

BOULANGER compagnon demandé immédiatement. L. Soyez, Chateauguay Bassin, Québec. 196-3

CHARPENTIERS menuisiers demandés. S'adresser 136 Papineau.

CHARPENTIERS demandés. Inutile de se présenter sans être compétent. S'ad. le soir de 7 à 8, 22 Hall. S'ad. le soir de 7 à 8, 22 Hall. Pointe Saint-Charles. York 4824.

CHARPENTIER menuisier demandé. S'ad. 2088 St-Timothée, après 6 hrs. Rodolphe Chartier, 528 Parc Lafontaine.

CHAUFFEUR demandé, homme fort, chauffer truck à charbon Gotfretson, expérience, références. Rod. Corbeil, 5161 Papineau.

CHAUFFEUR demandé pour livraison de boeuf, homme fort et de bonne volonté connaissant le West End. 1221 St-Jacques.

CHAUFFEUR demandé pour camion. Devra avoir expérience. 140, rue Craig ouest.

CHARRETIER demandé avec tombereau. Carrières Martineau, coin Masson et 13ième Ave. 194-3

CHAUSSURES. Hommes de stock, chenilleurs de McKay demandés. 1597 Palm.

CHAUSSURES. On demande des tailleurs de cuir, aussi des tailleurs de fournitures. S'adresser le jour à Canadian Footwear Co., Ltd., Bell, tél. Clairval 3610. Le soir à 966 Ste-Catherine Est. 194-3

CHENELLEURS de McKay pour le département de cuir à semelle. S'ad. Eastern Shoes Co., 1655 Savoie, en arrière 1643 St-Denis.

CIREUR de chaussures de 15 à 17 ans demandés. 6361 S.-Denis, près Bélanger.

COMMIS d'expérience demandé pour magasin de chaussures en détail. 43 Mt-Royal Est.

COMMIS demandé. J. A. Gagnon, 4067 Wellington, homme d'expérience pour le rayon des meubles et fournitures de maison. Filles et hommes pour le rayon de ferronnerie et ustensiles de cuisine, fille d'expérience pour small wares, position permanente, bon salaire pour personne compétente. 196-3

COMMIS de nuit avec expérience et références. S'ad. New Carleton Hotel, 103 Windsor.

COMMIS ayant 4 ou 5 ans d'expérience ferronnerie, sachant conduire auto Ford, référence exigées. 4307 Wellington, soir 202, 1ère avenue.

COMMIS bois construction, bilingue, préférence à ceux connaissant le commerce des moulures, portes et châssis. Holliday, Dubay Lumber, West. 5356. 194-3

COMPTABLE d'expérience demandé pour prendre charge de la collection et comptabilité dans manufacture de chaussures. Références exigées. Ecrire Casier 44 La Presse. 195-2

CONTREMAITRE et menuisiers demandés. S'ad. 100 Madison, N. D. G.

CONTREMAITRE DE BUANDERIE

connaissant machines, lavages de famille. Sobre, actif. Position immédiate, permanente. Application avant-midi, soir 6 à 8, 298 Cassrain. 196-3 F

COUPEURS, tailleurs, augmentez votre clientèle avec nos patrons. Young Men Stout. Buisson, 4437 Rivard.

COUPEUR d'expérience pour couper les robes soie et coton. Elite Mfg Ltd, chambre 100, Edifice Jacob, 282 Ste-Catherine O. 196-2

COURS de mécaniciens-chauffeurs d'automobiles, leçons à l'heure. Ecole d'Auto Canada Enrg., 1594 S.-Timothée, près Charlevoix. Est 0746. 191-6

DEMANDES immédiatement, poseurs et scrapeur de planchers, ouvrage au contrat. S'ad. 855 Maplewood.

DISTRIBUTEURS de palins demandés, pouvez vous faire un bon salaire. Adressez-vous à Jos. Martin 736 St-Antoine.

ELECTRICIEN demandé entre 6 et 7 heures p.m. At. 5669F.

ELECTRICIEN et apprenti d'expérience pour maison neuve. 5996 St-Hubert, près Bellechasse.

EMBELLISSEURS

Embellisseurs de meubles demandés, doivent être expérimentés. S'ad. au bureau de placement, Henry Morgan & Co. Ltd, 139 Côte du Beaver Hall. 196-3 hF

FINISSEURS demandés avec expérience dans les gilets (vests) de pratique et les boutonnières à la main. S'ad. 155, St-Laurent, dernier étage.

FORGERON général demandé, spécialement pour chevaux. C. Maisonneuve, 1890 Côte-des-Neiges. Atlantic 2154.

GARCON demandé pour livraison. 900 Logan.

GARÇON demandé pour restaurant. La Lorraine, 4501 St-Denis.

GARÇON recommandable parlant anglais de préférence demandé comme garde. 102 Anderson.

GARÇON demandé comme "under presser" de pantalons. S.-G. Clothing, 201 Inspecteurs.

GARCON demandé avec bicycle. Pharmacie Robinson, Bernard et Durocher.

GARÇON d'une vingtaine d'années demandé, pouvant vendre au comptoir dans fournitures de cordonnerie, références. 558 St-Laurent.

GRANDE organisation offre à quelques hommes ambitieux sans emploi audessus de 25, parlant les 2 langues. Position splendide avec avenir pour travail de vente, nécessitant pas d'expérience. Ecrire Boite 40, 130 Peel.

HELPERS chauffeurs (4) demandés, expérience pas nécessaire, bon salaire pour hommes sérieux, après quelques heures d'entraînement. 37 St-Laurent. Modern Auto & Welding School.

15 HOMMES demandés, nouvelle compagnie. Bon salaire après 4 jours pratique. Ouvrage permanent. 1776 Savoie, 1ère rue Est St-Denis, près Ontario. 194-3

10 HOMMES demandés, pour apprendre automobile, cours 10.00. Ecole Federal, 1776 Savoie, 1ère rue est St-Denis, près Ontario. 194-3

HOMME de stock, coupeur de semelles. Dominion Shoe, 6200 Chabot.

HOMMES DEMANDES

Pour apprendre à conduire et réparer automobiles. Licence garantie. Position assurée. Pas de déboursement d'argent. Venez me voir pour informations. René Magnan, 1029, St-Denis. F

HOMMES recommandés désirant emploi. (Modelo, gardien, 549 Saint-Hubert, autres ailleurs, furent favorablement renseignés par notre organisation). Recherches, relations, autres avantages. Voyez "Renseignement Mutuel", 1450, Saint-Denis.

HOMMES sans expérience pour l'automobile. Ecole Garage Provincial, 1408 Plessis, près Ste-Catherine. 196-6

HOMMES pour travailler sur la terre. 1880 Cartier.

HOMME ou femme demandé pour laver la vaisselle. S'ad. Busy Bee, 1457 Bleury.

Il y a de bonnes positions pour chauffeurs, mécaniciens, experts en ignition, électrique, batteries, soudure, etc., licence du gouvernement garantie en quelques jours, école des plus moderne à Montréal, cours jour et soir. Ecole Provinciale des Chauffeurs, 1408 Plessis, près Ste-Catherine. 196-6

INSTITUTEUR DEMANDE

On demande un instituteur avec bonnes références pour l'école modèle du village de S.-Stanislas de Kostka. Devra avoir compétence comme maître chantre. S'ad. à A. Lemieuxx, sec.-très., S.-Stanislas de Kostka. 196-4 F

JEUNE barbier demandé avec un peu d'expérience. 125a Dorchester ouest.

JEUNE HOMME demandé pour répondre au téléphone dans salle de vente d'épiceries en gros, avec expérience seulement. Casier 54, La Presse.

JEUNE homme 22 ans, sachant bien traire les vaches, nourri et couché dans la maison. 4646 Boul. Rosemont.

JEUNE HOMME de plus de 18 ans demandé pour la salle d'expédition. Devra avoir de l'expérience et aimer le travail. Bon salaire. Position stable. Immédiatement. Biltmore Shirt Company, immeuble Sommer, 37 rue Mayor.

JEUNE homme demandé comprenant l'anglais pour travailler dans magasin de cigares et bonbons. Arthur Gendron, 658 rue St-Antoine.

JEUNE homme demandé pour servir au comptoir, parlant les 2 langues. Bonne position pour le jeune homme voulu. Références exigées. S'adresser 558 St-Laurent.

JEUNE orphelin de 15 et plus pour aider en campagne, 5 Bibeau, entre Des-Carrières et Rivard.

JOURNALIERS demandés pour fondations au ciment. S'ad. Hoolahan, coin Monkland et Oxford.

JOURNALIER demandé immédiatement pour la ville, salaire .35 l'heure, ouvrage égout et construction générale, 91 St-Antoine.

LATTEURS demandés. Clairval 2187w. H. Asselin.

LATTEURS demandés. S'adresser 8067 St-Hubert, Villeray.

LATTEURS demandés. S'ad. après 6 hrs. Clairval 3570J, H. Baron.

MAÇONS DEMANDES

S'adresser à Anglin-Norcross Ltd, Arts Bldg, Université McGill. F

MECANICIEN pour ouvrage général dans garage, position permanente. 2567 Rouen.

MENUISIERS demandés. 1650 Cartier.

MENUISIER de boutique de 1ère classe. S'ad. 23 rue de l'Eglise à St-Laurent. Desnoyers Frères. 196-2

MENUISIERS demandés, s'adresser coin Redfern et Ste-Catherine, Westmount. 194-3 h

MENUISIERS demandés, 4 pour boutique, 2 pour posage ameublement d'église. 5663 St-André.

MENUISIERS demandés coin Drolet et Boul. Crémazie. S'adresser sur les lieux.

MENUISIER de boutique tourneur, hommes de machines demandés. 1221 Gilford.

MENUISIERS demandés pour ouvrage de réparation. Lavigueur, 2067 Beaudry.

MOULEUR de bancs et planchers et autres employés fonderie. Clairval 7428W.

ON demande 2 hommes sans expérience pour travailler sur truck, bon salaire, quelques heures pratique, présenter entre 7-9 heures, ce soir, 4116A St-Denis, Central Auto School.

ON DEMANDE un mouleur, coin Iberville, Rachel.

ON DEMANDE un garçon de 16 ans, parlant les deux langues. 1095 Bleury

OUVRIERS en chaussures : Dernier appel, départ ce soir et mardi. Inseam trimmers, coupeurs, opérateurs sur Nigger Head No 6, lasters, 2 couseurs, 1 welter, 744 rue St-Laurent. Lancaster 6436, après 6 p.m. 196-2

PEINTRE blanchisseur, tapisseur, demande Oxford, Appt 8610, Sherbrooke, après 6 heures. 3111 St-Jérôme.

PEINTRES demandés. 1850 Cartier.

PEINTRES-tapisseurs demandés. 8548 St-Denis, après 6 heures.

PEINTRE d'expérience demandé. 622 Ontario Est, à droite.

PEINTRES demandés, expérience, ouvrage extérieur. S'ad. 478 Seigneurs, à 10 hrs a.m.

PEINTRES demandés. 3052 Frontenac.

PEINTRE de voitures demandé. S'ad. E. Dutrisac, St-Laurent. At. 2846w.

PLATRIERS demandés. Berri, coin Villeray.

PLATRIER demandé, rue Maplewood, coin Decelles.

PLOMBIER demandé, un bon. Henri Auclair, 1736 St-Jacques.

PLUSIEURS bons menuisiers demandés. S'ad. 4426 S.-André.

POLISSEURS DE MEUBLES

Polisseurs de meubles expérimentés demandés. S'ad. au bureau de placement, Henry Morgan & Co. Ltd, 139 Côte du Beaver Hall.

POSITION permanente. Monsieur sérieux, parole facile, "Lesage," 1450 S.-Denis.

PRESSEUR de couture dans les pantalons, 530 Ste-Catherine Est, 4ème étage.

50 SOLLICITEURS demandés pour représenter une maison de commerce très populaire de Montréal; position permanente assurant de gros revenus à un homme ambitieux et désirant se faire un avenir entrevue strictement confidentielle. S'ad. à F.-R. Rose, personnellement, 1885 Notre-Dame O. 196-6 h

TAPISSIERS demandés. S'ad. Hoolahan, 604 Old Orchard.

TISSERANDS demandés. The Wabasso Cotton Company, Limited, Trois-Rivières, Qué. 196-2 h

TRIMEURS de talons demandés sachant trimer les lices. Unic Shoe, 4214 Des Erables.

VENDEURS d'actions d'expérience demandés. Plus haute commission sera payée à l'homme qui pourra montrer de bons résultats. Ecrire à Casier 49 La Presse. 195-3

VENDEURS — Engagez-vous dans un commerce profitable à commission, appartenant à vous-même. Chaque propriétaire est un client ou le deviendra. 300 variétés d'arbres rustiques Etiquettes Rouges. Retour chaque semaine. Equipement complet; conseils donnés gratuitement. S'ad. à la Cie Pépinière Dominion, Montréal. h

VENDEUR possédant relations avec marchands d'articles pour hommes, pour représenter fabrique de casquettes à Montréal et dans la province de Québec. Bonnes marchandises. A commission. Ecrire mentionnant exactement territoire parcouru et donnant références à Case 441, Toronto. 196-5 h

VENDEUR possédant relations avec marchands d'articles pour hommes demandé pour placer assortiment de bretelles, jarretières, etc., dans la ville de Montréal et la province de Québec. A commission. Ecrire mentionnant exactement territoire parcouru et donnant références à Case 441, Toronto. 196-5 h

VENDEURS de calendriers et de spécialités d'annonces demandés avec expérience. 1985 St-Denis. 196-2

VENDEUR D'ECREMEUSES

Vendeur et organisateur pour grande compagnie. Doit être de haut calibre et capable de produire résultats. Bonne proposition pour homme qualifié. Casier 51, la Presse. F

VENDEUR de pain demandé pour voiture de livraison homme marié pour sollicitation, parlant les deux langues et sobre. McKeown, 348 St-Antoine.

VENDEUR actif avec expérience pour la vente de pianos et phonographes, références et chiffre d'affaires exigés, salaire et commission. Cie Royale, 1490 St-Laurent.

VENDEUR demandé pour donner des démonstrations à domicile. Bon salaire. Chambre 301, immeuble St-Nicolas.

10 VENDEURS demandés. S'adresser 255 Université, chambre No 11. 196-3

VENDEUR demandé pour magasin de meubles, un ayant de l'expérience, parlant les deux langues et possédant références. Bon salaire et position stable. S'ad. 710 Mont-Royal est. 196-2

VOYAGEUR ou agent demandé, très bon salaire, pour homme compétent. Venez avec références. 637 Marie-Anne E.

VOYAGEURS de commerce ayant connections dans provinces de Québec et Ontario, avec marchands de stattues, libraires et autres, pour vendre comme ligne supplémentaire, statues religieuses et profanes. Commission libérale. Ecrire casier 19 La Presse, Montréal. 195-2

FEMMES, FILLES DEMANDEES

A PERSONNES d'expérience, sérieuses, travaillantes et bien recommandées nous offrons position permanente et rémunératrice comme agent solliciteur d'abonnements pour revue établie depuis 1919. Se présenter avec références, entre 9 et 10 hrs a.m. et 4 et 5 heures p.m. M. Bertrand, La Revue Moderne, 198 est, rue Notre-Dame. 194-3

BONNE assistante pour robes, de suite, chez Mme Dehosy, 1898 Clarke. 196-2

25 BRODEUSES demandées pour fil tiré, avec expérience. 4153 St-Denis.

CAISSIERE

Jeune caissière d'expérience parlant l'anglais; références exigées. 341 Est, Racheal. 196-2 hF

COIFFEUSE de première classe demandée, immédiatement, 1164, Marie-Anne, près Parthenais.

CONTREMAITRESSE expérimentée demandée dans les chemises de travail pour hommes. Devra connaître les différentes machines. Bon salaire. Position stable. S'ad. 827 St-Laurent, 2e étage.

CONTREMAITRESSE de buanderie—On demande une assistante pour le service de l'ouvrage uni, une qui soit compétente et pouvant diriger les employées. Ecrire, mentionnant expérience, à case 55, la "Presse". 196-2

COUTURIERE, bonne finisseuse de poches et assembleuse pour pantalons demandés. Alphonse Villeneuve, 79 Ste-Catherine Est, 2ième étage.

DEMOISELLES ambitieuses, parole facile, attrayantes, bon salaire. "Lesage," 1450, Saint-Denis.

FAISEUSES de poches de pantalons expérimentées demandées. Emploi constant. S'ad. 383, St-Laurent, dernier étage. 196-2

FEMME pour laver vaisselle, pas travail dimanche. 1610 Ste-Catherine Est.

FEMME pour ouvrage de cuisine. 66 Place Jacques-Cartier.

FEMME demandée pour lavages, 4 jours par semaine. S'adresser 6359 Papineau.

FILLE pour restaurant de crème à la glace. S'ad. 492 Notre-Dame Ouest. 194-3

FILLE expérimentée demandée pour les doublures de chapeaux de dames. Bon salaire. S'ad. The Style Hat Frame Co., 314A Notre-Dame ouest, ville. 195-2

FILLES de table expérimentées, ainsi que laveuses de vaisselle. Devront parler l'anglais. S'ad. Milton's Café. 403, St-Laurent.

FILLE de table expérimentée demandée. Devra parler l'anglais. 482, Saint-Laurent. 196-2

FILLE pour servir tables. S'adresser 1422 Amherst.

FILLE de lunch demandée, pas d'ouvrage le dimanche. S'adresser 58 Carré Victoria.

FILLE demandée pour machine pour pantalons. 74 Dorchester Ouest, deuxième plancher.

FILLE de table avec expériences demandée. Coney Island Lunch, 11 Carré Chaboillez.

FILLE demandée pour salon crème à la glace. 2498 St-Laurent.

FILLE expérimentée pouvant dessiner et faire les robes demandée. Bon salaire. Fashion Cloak and Suit, chambre 602, immeuble Amherst, 530 Ste-Catherine.

FILLE pour servir les tables. S'adresser 2103 Bleury.

FILLE demandée pour fermer les chemises, dans ouvrage fine, adresser chez Biltmore Shirt, édifice Sommer, 37 rue Mayor.

FILLE de table ou fille de chambre demandée pour hôtel de campagne. Bon salaire. Est 3478w. 196-2

FILLE expérimentée demandée pour faire le point d'ourlet à la machine. Canadian Waist Co., 3e étage, immeuble Phillips Place. 196-2

FEMMES et femmes demandés pour gagner de 35 à $18 par semaine dans leurs moments de loisir, à domicile. Pas de sollicitation. Chèques de paye réguliers. Ecrire à Auto Knitter Hosiery Company, Toronto, Dept. 29. h

DEUX jeunes filles demandées pour restaurant et salon de crème à la glace. 1081 Ste-Catherine Ouest.

JEUNE FILLES sachant coudre, sur machines Singer électriques, New York Embroidery, 12 rue Mayor.

JEUNE fille demandée pour servir bonbons et crème glacée. 727 Mont-Royal.

MODISTE demandée pour altérations, avec expérience préférée, parlant anglais et français. 407 Ste-Catherine O.

ON DEMANDE comme secrétaire, une sténographe bilingue, avec expérience. Références requises. S'adresser au gérant, Compagnie Chimique Internationale Limitée, 1566, rue Saint-Denis. 196-2 h

ON DEMANDE une fille, pour la couture, 1819 St-Jérôme.

OPERATRICES expérimentées demandées pour faire les robes de drap échantillons pour dames. Canadian Waist Co., 3e étage, immeuble Phillips Place. 196-2

100 OPERATRICES demandées pour confection de sous-vêtements de dames et d'enfants. Bon salaire aux personnes voulues. 1736 blvd S.-Laurent.

OPERATRICES pour les poches de pantalons avec expérience. 1473 Visitation.

OPERATRICES demandées avec expérience, sur la machine à fourrure. S'ad. 434 St-Pierre, Knitters Ltd.

OPERATRICES expérimentées demandées dans les robes lavables pour dames, et enfants. S'adresser à A. Greenfield Reg'd. 140 Sainte-Catherine Est.

OPERATRICES avec expérience pour robes de coton et soie, bon salaire. The National Waist Co. Ltd., 1620 Clarke.

50 OPERATRICES demandées immédiatement, sur robes de soie. Bracon Waist & Dress Co., 282 Ste-Catherine Ouest.

OPERATRICES expérimentées demandées pour confection de robes de soie. A. I. Miller, 282 rue S.-Catherine ouest, chambre 101. 196-3

OPERATRICES expérimentées demandées dans les robes de soie. Clarence Dress Co., 425 immeuble Philips Place, 7ième étage. 196-2

OPERATRICES et finisseuses expérimentées demandées dans les pantalons pour hommes. 1483-C St-Laurent, 4ème étage. 196-2

OPERATRICES expérimentées demandées dans les robes. Canada Dress Co., 282 rue Ste-Catherine O.

OPERATRICES expérimentées dans les robes de soie demandées. Progress Dress, 505 immeuble Jacobs.

OPERATRICES expérimentées dans confection de pantalons. Vineberg Pants Co., 193 Ste-Catherine Ouest. 194-3

OPERATRICES demandées dans les sous-vêtements de dames, ouvrage très facile et bons gages. 1620 Clarke, 1er étage. 195-2

OPERATRICES dans les robes de soie. 203A, immeuble Belgo, 342, Sainte-Catherine O. 195-2

PERSONNE capable, ouvrage général, hôtel de campagne. 181B Marquette.

PERSONNES recommandées désirant emploi. (Goudreau, caissière, 117 Notre-Dame, autres ailleurs, furent avantageusement informées). Recherches organisées, autres avantages. "Renseignement Mutuel", 340-1450 Saint-Denis.

POSEUSE de ceinture expérience dans les pantalons. 530 Ste-Catherine Est, 3ème étage.

PREPAREUSES de chapeaux demandées. Astoria Hat Co. Ltd, 14 Ste-Hélène.

PRESSEUSES d'expérience demandées pour presser sur vêtements de dames et d'enfants. S'ad. immédiatement 2142 Beaudry. 196-2

PRESSEUSE expérimentée demandée dans les blouses et robes en coton pour dames. Rettle & Smith Ltd., 340 Craig ouest. 196-2

PRESSEUSES de robes de fantaisie demandées dans atelier de dégraissage et de teinture. Deskin Bros., 1060 Champlain.

THE T. EATON LTD

CONTREMAITRESSE d'expérience pour pantalons d'hommes. S'ad. 2060 Bleury, 6ème étage F

FEMMES, FILLES DEMANDEES

THE T. EATON LTD

Opératrices pour machine à boutonnières pour habits lavables. 2060 Bleury, 6ème étage. F

T. EATON CO.

Opératrice d'expérience demandée sur machine à deux aiguilles Union Special. 2050 Bleury, 6ième étage. F

VENDEUSES demandées d'expérience, pour confection pour dames, expérience requise. S'ad. de suite au No 3405 Notre-Dame Ouest. 196-3

VENDEUSE expérimentée et parlant les deux langues pour magasin de confections, rue Ste-Catherine ouest. 1112 rue St-Laurent.

VENDEUSE

Vendeuse d'expérience dans la chaussure parlant bien l'anglais. 341 Est, Rachel. 196-2 hF

COIFFEUSES

A BAS les petits salaires. Apprenez l'ondulation Marcel, manicure, massage, peinture, etc. Seule école opérée par compagnie détenant charte du gouvernement. Salaire en apprenant. Succursales dans les grandes villes. Pour informations: Marvel Beauty Parlor, 6 Est, Ste-Catherine. 191-6

ATTENTION ! Le Salon de Coiffure Princesse formera quelques élèves. Cours strictement privés. Diplôme. Avancement rapide. Coin Ste-Catherine et Beaudry. Est 0432.

ECOLE supérieure de coiffure. Prof. Emile, Diplômé de Paris. Cours complet, ondulation, coupe de cheveux, etc., $35.00. Leçons de perfectionnement, $2.00, jour et soir, position et diplômes assurés. Ondulation et coupe gratuite et 25 cts. 240 Lagauchetière Ouest. Main 1505. 7,8,10

FILLES demandées avec ou sans expérience dans coiffure. Marvel Beauty Parlor, 6 Ste-Catherine Est. 191-6

JEUNES filles. Faites-vous coiffer gratuitement sous la surveillance de nos experts, tous les jours excepté samedi. 6 Ste-Catherine Est. 191-6

VIOLETTE PARISIENNE, ondulation Marcel, durée incroyable. .65. Est 5437F. 3918 St-André.

SERVICE DOMESTIQUE

AIDE maternelle 18 ans environ. Appelez Walnut 3777w.

A 26 LAVAL. Servante couchant chez elle. Salaire $30. par mois. Références. 194-3

BONNE fille demandée pour aider aux soins du ménage, dans famille privée, 193 Jolicoeur. 194-3

BONNE cuisinière propre demandée pour passer l'été au Lac Manitou, près de Ste-Agathe. 335 avenue Elm, Westmount.

BONNE coiffeuse 2 ans expérience au moins, bon salaire. Salon Romain, 6406 St-Hubert, près Beaubien.

BONNE jeune fille demandée immédiatement, ouvrage général. 6678 Saintpis, coin St-Zotique.

BONNE servante demandée avec références. 2477 Hutchison, Apt. 5, Atlantic 1505.

BONNE fille générale sachant faire la cuisine. 4547 St-Denis.

BONNE servante générale demandée aimant les enfants. 6670 Chateaubriand.

BONNE servante demandée. Est 5524F. 2066 Delorimier.

BONNE fille générale pour petite famille, bon chez soi. Walnut 5526. 252 Blvd Decarie.

COUPLE demandé. S'ad. 81a, Ste-Famille, à 10 p.m. seulement.

CUISINIERE pour léger ménage. 11 a.m., 8 p.m., dimanche 10 à 2. Devra coucher chez elle, 7.00 par semaine. S'ad. soir 100 Closse, Apt 2.

CUISINIERE générale, pour aller à Laval-sur-le-Lac. S'adresser 28 Bishop, Uptown 5691.

CUISINIERE générale, filles de chambres, de tables, plusieurs positions vacantes, gros salaire. Foyer Domestique, 2563 Cartier. Est 3851. 196-6

CUISINIERE générale demandée pour passer l'été à Pointe Claire, doit parler un peu l'anglais autre bonne gardée. S'ad. après 6 heures, 52 Durocher. Plat. 6736.

FEMME de chambre, sachant servir la table, avec références de ville. Téléphone Uptown 6432.

FILLE sachant faire la cuisine pour petite maison dans petite famille, 20.00 par mois. 405 Ontario Est, troisième, après 6 heures.

FILLETTE environ 12 ans pour son entretien, vrai chez-soi. 764 Demontigny Est.

FILLE ou femme demandée, pour soins du ménage, 2191 Joliette.

FILLE ou veuve demandée pour famille recommandée, avec enfants, devra aller à la campagne, références exigées, salaire 40.00. 256 Avenue Querbes. 196-2

FILLE de 15 à 17 ans demandée pour aider au ménage. 2428 Chapleau.

FILLE ou femme demandée, ouvrage général; parlant les deux langues. 16 Osborne. Upt 8650.

FILLE demandée pour ouvrage général, gages 25.00; petite famille. 216 Boul. St-Joseph Ouest.

FILLE générale avec expérience, pas de lavage, pas de cuisine, 3 enfants, bon chez-soi, bon salaire. 306 rue Esplanade, près de la rue Mt-Royal. Belair 1408.

FILLE ou femme demandée pour avoir soin de maison de médecin pendant l'été, sachant lire et écrire. 1186 rue Maisonneuve.

FILLE de chambres et bonne d'enfants demandées, références. 191 chemin Ste-Catherine. At. 2193. 196-2

GARDE-malade pour bureau dentaire. Devra parler anglais. S'ad. mardi matin, 214 Edifice Medical Arts.

JEUNE FEMME demandée pour service domestique. S'ad. 1012, St-Urbain. 196-2

JEUNE fille pour aide générale. At. 5446.

JEUNE FILLE demandée de 18 à 20 ans comme servante. S'adresser avec références à 1464 rue Fullum, près Demontigny. Tél. Clairval 0184w.

JEUNE fille demandée pour soins légers du ménage dans petit appartement. Tél. Westmount 4186.

JEUNE FILLE demandée pour aider au ménage, position permanente, références. 5261 Fabre.

JEUNE fille pour aider au ménage, pas d'enfants ni lavages. 2233 Christophe-Colomb.

JEUNE fille demandée immédiatement pour aider au ménage, pas de cuisine, bon chez-soi. Atlantic 2272w. 717 rue Bloomfield.

JEUNE fille demandée pour petite famille, références exigées. 3020a Henri-Julien, tél. Cal. 3517J.

JEUNE fille demandée de 12 à 15 ans. 1947 Berri, près Ontario.

JEUNE fille demandée pour légers travaux de ménage, doit parler l'anglais. S'adresser Apt. 5888.

LOGEMENT gratis, 2 pièces chauffées

RESIDENCES D'ETE A LOUER

ST-BLAISE, maison à louer meublée. Près station, village, rivière. Calumet 4738.

ST-JOVITE, près du lac, maison meublée, glace, bois, chaloupe, bain, et pêche, bon marché. Bél. 6393m, 697 Mt-Royal.

STE-THERESE, maison d'été meublée, 50.00 pour la saison. Ca. 1895m.

ST-VINCENT de Paul, deux cottages à louer pour la saison d'été, 6 appartements, grand terrain, bon marché. Bélair 2510. 195-3

DIVERS

ACCORDEURS DE PIANOS

ACCORDS, réparations pianos, meubles, matelas réparés. Watier, 174 Delaroche. Bélair 3104. 178-26

ACCORDEUR de piano 2.00, ouvrage absolument garanti. 20 ans d'expérience. Rondeau, Calumet 4207w. 2,3,4,7,8

AUX MALADES

ANEMIE, tuberculose, névralgies, rhumatismes, lumbago et toutes les maladies de la peau, guéries par traitement scientifique d'électrothérapie. Médecin expert, 4221 Delorimier. Amherst 1544. 161-306

BOTANIQUE — Toutes maladies traitées avec succès par les plantes. Renseignements gratuits. Les Médicaments St-Germain, 3829 St-Denis. Est 4364. 171-306

AVIS DE RESPONSABILITE

AVIS DE RESPONSABILITE.—Après cette date je ne serai responsable d'aucune dette contractée en mon nom, sans ma signature. J. E. Sauvé, 291 De Courcelles.

DEMENAGEMENT

EST 5608, Bonrassa, truck, voiture double, ménage 1.75. 186-6

NOUS transportons les valises pour $0.25, les pianos pour $4.00 minimum. J. R. Baillargeon Express, Limited, 329 Est, Ontario, tél. Est 6400*. 177-26

DIVERS

LES objets dans l'entrepôt mais pas payés, sinon réclamés, seront vendus. Mile End Transfer. 196-2

LINGE laissé à 89 Ontario Est, pour chambre et pension, si non réclamé d'ici 8 jours sera vendu. 195-2

PATENTEURS qui désirez être connus sur le marché, j'annonce gratuitement. Ecrire casier 568 La Presse. 194-3

POILS follets enlevés pour toujours par traitement électrolyse. Mlle Pinault, 295 Sherbrooke Ouest. 196-2

POILS follets enlevés pour toujours par traitement Electrolyse. Mlle Pinault, 295 Sherbrooke O. 195-2

HOPITAUX PRIVES

ABSOLU confort, hôpital privé, hautement apprécié des autorités. Mme Gauchet accepte cas maternité, convalescents, etc, mieux et meilleur marché. Téléphonez Amherst 1620; venez. 153 Marquette, coin Mont-Royal.

AVIS. Prendra cas de maternité. 4547 St-Denis. Bélair 6747w. 7,9,12

HOPITAL maternité, strictement privé. Mme Danis, 908, Ste-Catherine Est. Est 0030. 140-306

HOPITAL privé agrandi dernièrement. Mme Boisvert, 2811 C.-Colomb. Cal. 7293. 196-6

MATERNITE privée chez Docteur Leriche, 1687 St-Denis. Est 5955. 177-306

LETTRES MULTIGRAPHIEES

SERVICE rapide, prix modérés : essayez-nous. Multigraphing Bureau, 83 Craig O. Lancaster 1288. 208-306

OBJETS PERDUS

BAGUE à diamant (solitaire) avec inscriptions "L.R.N.-E.P.W., Feb. 10-24". Récompense. Tél. York 6081J.

BOURSE de jeune ouvrière, contenant 17.00 et 2 lettres, samedi après-midi, au sous-sol chez Eaton. Prière de téléphoner Main 4412 ou d'écrire à 2664, Waverley. Récompense.

CHAPELET monté en or dans paroisse St-Ambroise. Récompense. 1695 Delaroche.

CHEVAL gris foncé, 5 ans, pesant 1400 lbs. S'ad. 4545 Boul. Rosemont, Clairval 3939W.

CHIEN Airedale perdu, licence 2234, celui qui le retiendra après 3 jours, sera poursuivi, 1303 Ontario Est.

FORD touring volé vendredi soir, portant licence 22327, moteur C. 378-756. Bélair 6457F.

LIVRE de paie de l'armée, contenant certificat de congé, 541686, ainsi que livre de banque 82888. Case 52, la "Presse".

PERDUE vendredi soir, sacoche soie brune, vis-à-vis 532 Parc Lafontaine, récompense, rapportant, 1170 Amherst.

PERDU 6 juin, renard noir, rue Notre-Dame, Imperial Oil à rue Contrecoeur, récompense. Clairval 5265F, 1502 Davidson. 196-2

PERDU, rue Wellington, spring de lit neuf, 4 x 6, marque Progress. Récompense. A. Robin, 548 Amherst.

PETITE chienne Fox Terrier blanche avec oreilles brunes, 8 y a 3 semaines. Répond au nom Cuddles. Récompense. Bélair 4282.

PERDUE samedi soir, 7.30 hrs, une parure martre, St.-Hubert, Demontigny, en face théâtre S.-Denis; récompense, 1590 S.-Denis, nouveau numéro. Lanc. 2858.

SACOCHE en mailles d'argent contenant chapelet en perles dans étui, dimanche, durant procession S.-Sacrement, rue St-Denis, en face Université de Montréal. Récompense libérale en informant 4224 Délorimier. Téléphone Amherst 1861.

REPARATIONS

A BAS PRIX, Pepin, 314 Panet, réparations meubles, rembourrage. Est 0210. 117-306

A BAS PRIX meubles rembourrés, vernissage, polissage. Portugais. Amherst 6050. 160-306

A BON MARCHE, matelas refaits, plumes nettoyées, désinfectées. Brosseau, Lancaster 1447. 168-306

A. BOYER, matelas refaits, 75. Plumes désinfectées, meubles rembourrés, quilis. 5047 St-Denis. Bél. 8328. 120-306

APPELEZ chez Fiset, Calumet 2240, matelas et lits de plumes lavés et refaits ouvrage garanti, maison de confiance. 129 Beaubien Est. 195-206

MEUBLES rembourrés, vernis, matelas refaits avec bords roulés, coutil compris, partir 2.50. Ferland Upholstering, 1195 Wolfe, tél. Est 5122F. 188-15

TRANSPORT

A BEAVER TRUCK TAXI LTD

670 Ontario est, déménagement, transport général, pianos, valises, ville et campagne. Ouvert le soir. Est 2767. 361-306P

AMHERST 3940. Chamberland Frères, truck, transport général, piano 4.00; ménage 2.00. 289-306

APPELEZ Calumet 2577m, truck transport, spécialité campagne, jour, nuit.

ST. LAWRENCE Warehousing Co., 15 Van Horne. Calumet 2160. Déménagements, entreposage et emballage meubles, expédition. 191-26

ON DEMANDE A ACHETER

ACHETERA meubles, tapis, pianos, gramophones à prix raisonnables. Est 9293. 206-306

ALFRED RICHARD paye plus haut prix, meubles, tapis. Clairval 3445. 196-6

J.-E. DESJARDINS achète meubles, tapis, safes, pianos, lingerie. Est 4656. 196-6

HARMONIUM portatif Estey usagé, 368 Est Ste-Catherine. 194-3

ON DEMANDE à acheter une taverne dans la ville, aussi maison à vendre. H. Thauvette, 5861 rue de Normanville, Calumet 8160W.

A VENDRE

ANIMAUX

BEAU chien Hound à vendre, dompté pour chasse. S'ad. J. Ladouceur, 77 De Boucherville. Clairval 4704F.

BEAUX chiens de chasse water épagneul, deux mois, aussi la mère. 747 DeLaroche. 196-2

CHIEN policier alsacien, 3 mois. 6346 St-Denis.

CHIEN policier très joli à vendre. 1465 Montcalm.

JEUNE chien policier Alsacien avec pedigree. S'ad. 462 Brebeuf.

ACCESSOIRES D'AUTOMOBILES

PARTIES et accessoires d'autos, nouveaux, anciens modèles. Propriétaires de garages, entrez voir le plus grand assortiment d'accessoires d'automobiles du Canada. 4564 St-Denis. Bélair 5136, Branche, 305 St-Jacques, Main 1111. 196-6

ACCESSOIRES D'AUTOMOBILES

BONNES parties de Ford, aussi bonnes que neuves, ¼ prix. Moteurs Ford, rebâtis et garantis à $50.00 et $80.00. M. M. St-Amour, 39 Balmoral. 196-1,M,v

PARTIES d'autos usagées de toutes marques, en stock. Nous avons des couronnes et pignons neufs à prix spéciaux. 19 DeNormanville. Calumet 3447. 196-6

PARTIES remplaçables pour Dorts, Moons, Grays et autres chars, à des prix attrayants. Grand assortiment. Finestone Autoparts Co., 4564 St-Denis. Bélair 8198. Main 1111. 7,9,11

PNEUS 31 x 4, 36 x 4½, presque neufs, bon marché. General Auto Tire, 1960 Frontenac.

AUTOMOBILES A VENDRE

A BON MARCHE, Gray Dort sedan ; aucune offre refusée. 6271 St-Denis.

A BON MARCHE, Overland runabout, $75.00; Chandler touring, 7 places $325.00; Chevrolet sedan Baby Grand, $425.00; Chevrolet sedan, Blue-Bird touring, $600.00; Studebaker sedan 6, léger, $1150; McLaughlin, 7 places, $575.00; Dodge touring $250.00, Durant coupé $700.00, etc. Camions de différentes marques, termes, représentant Willys Knight Overland. Morin Garage, 3602 Wellington, Verdun, York 3399. 194-3

ACHETEZ où chaque char est marqué à son prix. Chevrolet 490 Touring $50. Ford sedan $175.00. Star sedan $350. Ford Tudor $450. Essex Coach $650. Hudson Sweedster $650. Essex Coach 1926. Chevrolet 490 Touring $150. Overland sedan $300. Chevrolet Supérieur Touring $350. Chevrolet Supérieur sedan $500. Hudson Touring 7 pass. $650. Hudson Coach $800. Willys Knight sedan $1350. Ouvert tous les soirs. Legaré Auto, 1545 St-Laurent. Bélair 2446-9569. Chevrolet 490 Touring $150. Overland sedan $300. Chevrolet Supérieur Touring $350. Chevrolet Supérieur sedan $500. Hudson Touring 7 pass. $650. Hudson Coach $800. Willys Knight sedan $1350. Ouvert tous les soirs. Legaré Auto, 1545 St-Laurent. Bélair 2446-9569. 195-6 h

AUTO réparé à votre garage, 75 heure. Chamberland Frères, 4463 Parthenais. Amherst 3940. 192-6

AUTOMOBILE LTEE

Agence chars neufs: Willys-Knight et Overland. Chars usagés: sedan McLaughlin 1922, 5 passagers; sedan Overland 93, 1925; Ford Tudor 1925 spécial; sedan Ford 1923; Hudson touring, 7 passagers; Haynes sport modèle; Studebaker sport modèle; Gray-Dort six special; Gray-Dort 4, spécial 1923; Dodge touring 1923 avec ballon, 2 sets curtain; tapis; 4 chars à vendre pour passagers touring D45; Cadillac, 7 passagers, 225.; Chevrolet 490; Ford touring 1925 peinturé, spécial; Chevrolet camion supérieur, boîte fermée, touring 1921, 22, 23. Tous ces chars ont été mis en parfait ordre. 232 Sanguinet. Lancaster 2794. 191-6 F

AUTOMOBILE à vendre ou échangera pour piano automatique. Bélair 1383.

AUTOS USAGES GARANTIS

Gros assortiment d'autos ouverts et fermés à votre choix. Venez nous rendre une démonstration de n'importe lequel des suivants: Willys-Knight, Overland, Ford, Chevrolet, McLaughlin, Dodge, Paige, Jewett, Oldsmobile, et autres marques bien connues. Garantie de remise d'argent. Willys-Overland Sales Co. Ltd, angle Ste-Catherine et Du Parc. Sherbrooke. Plateau 3118. Ouvert le soir. F

AUTOMOBILISTES. Pneus usagés en ordre, toutes grandeurs, bon marché. Papineau Tire Shop, 1289 Papineau, coin Ste-Catherine. Est 1832.

BENSON MANLEY LTD

Ford Tudor 1925 neuf, il nous en reste encore quelques-uns que nous sommes prêts à sacrifier. Tanguay. Uptown 3488. 655 Ouest, Dorchester. 195-2 F

CAMIONS de tous genres — Reo, Stewart, White, Ford, International et autres. Gotfredson Corporation Ltd, angle Guy et St-Jacques. Up 9234 Ouvert le soir. 192-25 h

CANADA MOTOR CAR COMPANY

Sedans: Maxwell 1925, 1000.00; Jordan, 850.00; Chevrolet, 500.00, 400.00; Ford, 500.00, 400.00, 300.00, 200.00. Tourings: Cadillac 4 pass., comme neuf., 1,800.00; McLaughlin 1925, 1,000.00, et 20 autres de 100.00 à 1,100.00, parfaite condition. Termes si désirés. 3485 Avenue du Parc, près Milton. Ouvert le soir. 191-6 F

CHARS usagés, réduction des prix cette semaine — Hudson sedan 1922, ballon, 150.00; Hudson sedan 1923, 350.00; Hudson coach 1924, 1,050.00; Chevrolet touring 1923, 300.00; Ford touring 1924, 275.00; Ford coupé 1924, 425.00; Franklin touring, 275.00; Ford sedan 1923, 250.00; McLaughlin sedan 1921, 850.00; 7 passagers Maxwell sedan 1923, 800.00; McLaughlin touring 5 passagers 1923, 550.00; Star sedan 1923, 475.00; Studebaker sedan 1921 5 passagers, 375.00; Willis Knight touring 7 passagers 1920, 375.00. Tous en parfaite condition. Termes faciles. Ouvert tous les soirs. Linteau Automobile Limitée, 44 Ontario est, Lancaster 2286-87. 195-2

CHEVROLET, Baby Grant, licence, bons pneus, $125.00. 493 Cadieux.

CHEVROLET touring 490, Sedan Ford, Gray Dort Touring, Studebaker Six Sport modèle. En bon ordre. Vrai bargain. Bélair 5817. 1787 St-Laurent. 193-4

ESSEX touring 1923, vendra 395.00, prendra petit char en échange. Bélair 5917.

FORD touring, $150.00; Star Sedan, $550.00; Star sedan, $775.00; Star touring, 250.00 et 350.00; Ford truck, $200.00; Durant touring, $550.00; Star sedan, $500.00. Tous en bonne condition. Chas H. Petit & Cie, 3448 rue St-Denis. 194-3h

FORD Touring à vendre bon marché. 6677 St-André. 195-2

FORD touring, 5 Ford à prix exceptionnellement bas, 50.00 à 100.00. Aussi plusieurs autres de $150.00 à $300.00, comptant ou à termes faciles. M. Forest, Généreux Motor Co., 256 Ontario Ouest. 196-2

FORDS — Tourings, Sedans, camions, $100.00 et plus; termes faciles. Voyez nos bargains. Généreux Motor Cie Ltée, 2103 Notre-Dame Est, près Vimont. Clairval 3269. Ouvert le soir. 196-6

FORD, 1 camion Ford avec licence, $125.00, plusieurs autres bons camions Ford à bon marché et garantis. St-Amour, 29 Balmoral. Plateau 2040. 196-3

GARAGES métalliques. Metal Shingle & Siding Co., Limited, coin Delorimier et Ste-Catherine. Téléphone Clairval 3880. 154-50

GRAY-DORT en bon ordre, vendra pour 150.00 pour règlement de succession. 1280 Papineau. Est 1832.

LES FORD 50.00; touring, 125.00, en parfait ordre. Sedan Ford et Tudor 200.00 à 500.00. McLaughlin Sedan, 7 passagers en parfait ordre, bon marché. Hudson touring, 7 passagers, Overland coupé, Overland touring, Maxwell touring et Runabout. Beaucoup de ces chars sont vendus avec licence. Spécialité dans les Coupés Ford. 5763 St-Denis, près Lamoricière et tunnel. Bélair 6917. 194-6

NOUVEAU SERVICE STAR

Bien aménagé, stock complet de parties. Mécaniciens experts. Petit Ltd, 2480 Blvd S.-Laurent. 195-6 F

OAKLAND Coupé Six, 3 passagers, licence en parfait ordre, vendra bon marché, offre considérée. 95 Laurier Ouest, de 1 à 2 et 6 à 8 hrs. 192-6

RACER avec licence, en ordre, 75.00, 280 Des Carrières. M. Paul.

SEDANS et coupés. Nous avons un grand choix de chars fermés de 5 et 7 places. Prix variant de $125.00 à $500.00 pour comptant, $60.00 à $150.00 comptant, balance facile. M. Forest, Généreux Motor Co., 256 Ontario Ouest. 196-3

SEDAN FORD 1925 à vendre, overhaulé, peinturé à neuf, $300. S'adresser Ca. 5561W. 192-6

TOURING 7 passagers, frais peinturé, à vendre ou à échanger. 1960 Frontenac.

VENTE DE DEMENAGEMENT

McLaughlin, Stutz, Cadillac remis à neuf et garantis. Bon marché. Obligé de vendre. Facilités de paiements. Echange. Ouvert le soir Cadillac Cars Ltd, 3447, Av. du Parc. 196-6 F

AUTO-CAMIONS A VENDRE

99, RUE DE GASPE

Nouveaux quartiers généraux de la White Truck Co. Nous avons plusieurs bonnes occasions en fait de camions usagés de toutes capacités et de toutes marques, à prix d'occasion. Venez nous voir, nous avons un camion qui fera votre affaire. Facilités de paiement. Pour vous rendre prenez un tramway St.-Laurent, descendez à Fairmount et marchez vers l'Est. Demandez M. O'Brien. Bélair 0806. 193-9 F

AUTOMOBILES DEMANDES

CAMION usagé demandé, 2 tonnes, en bonne condition, achètera pour comptant. S'adresser par correspondance boîte postale 157 St-Ours.

A VENDRE DIVERS

AUVENT à rouleau de 18 pieds, bon marché. 6302 St-Denis. Ca. 2750w.

BEAU CARROSSE presque neuf, très bon marché. 3383 DeGaspé, près Villeray. 3,7,12

CAISSES enregistreuses National, seconde main, garanties à bon marché, conditions faciles. Landry Cash Register Co., 4 Saint-Laurent, Main 5747. 166-206

CARROSSE de bébé, 5.00 ; 10.00, aussi sulky, 247 DeLaroche.

A VENDRE DIVERS

CAISSES enregistreuses achetées, vendues, échangées, réparées. Landry & Berthiaume Limitée, 1 Notre-Dame est. Main 4357. 91-306

CARROSSE d'enfant en rotin, parfait ordre, à sacrifice. 3006 S.-Laurent.

CHAISES barbier à vendre, 604 Notre-Dame ouest. Main 6631. 196-2

COUPONS

Grande vente de coupons de coton de toutes sortes, toutes couleurs, textures unies et de fantaisie aux plus bas prix. Gros et détail. Textile Wastes Company, 135 Avenue Van Horne, Montréal. 177-1.M.s F

COUPONS à vendre. Net à mouches à 5 sous la verge. Coupons de coton de toutes sortes, nuances assorties, à prix réduit. Cie J.-A. Bruce, 299 St-Paul Est. 196-6

COUPONS! Net à mouches à 5 sous la verge, guinguns et indiennes à robes, cotons, serviettes, etc., à prix réduits. Cie J.-A. Bruce, 293 à 299 St-Paul Est. 192-6

DOCUMENTS artistiques à vendre. Anatomie artistique Dr Paul Richer, 300 figures, collection de croquis, dessins, études par le peintre Ad. Lalyre, anatomie descriptive de Sappey, 4 volumes, Traité de peinture sur faïence, etc. Aug. LeBlanc, 1831 Plessis, Est 7940J. Après 6 heures. 7,12

LAINE .75, 1.50 livre. Nouvelle adresse restaurant. 6022 St-Valler, coin Bellechasse.

LAVABO de barbier. 358A, Beaubien Est.

MALLES DE VOYAGEURS

à $6.00 et plus. Tarshis & Sons Ltd, 184, rue McGill. hF

MOBILIER salle à dîner neuf, échangera pour set chambre à coucher, avant-midi. 5495 Papineau. 196-2

VIGNETTES

Gros assortiment de vignettes de modes, meubles, etc., à vendre, toutes de la plus haute actualité. Prix raisonnable. Ecrire département publicité, La Presse, Montréal. 196-15 hF

AMEUBLEMENTS A VENDRE

AMEUBLEMENT chesterfield, divanette, salle à manger, chambre à coucher, tapis; à sacrifier. Paul-A. Isard, 4204 St-Denis. Bélair 7159. 192-1,M,s

AMEUBLEMENT 16 appartements, très propre, continuation bail. 1214 St-Denis.

AMEUBLEMENT 17 appts licenciés, rapporte 300.00, vendra 600.00, condition. Clairval 5015F.

AMEUBLEMENT de 3 sets de chambre, salle à manger, chesterfield, boudoir. 1457 Maisonneuve. 196-6

AMEUBLEMENT 4 appts avec bail si désiré. 1623 St-Timothée.

AMEUBLEMENT, 5 appartements, continuation du bail, 28 Labelle. 194-4

AMEUBLEMENT 17 appartements, licences; cause départ pressant. Avenue Vigor 363. 194-6

BEL ameublement salle dîner noyer, 2 sets chambre noyer, chesterfield, tapis, piano, gramophone, lampe, rideaux, peu usagés. 4859 avenue Parc, près Blvd St-Joseph. 196-6

ST-DENIS 4663, 5 appts meublés, 150.00, loyer 29.00.

S.-LAURENT, entre Ontario et Ste-Catherine, ameublement 10 appartements bain meublés, pour louer—chambres, ménage fait. Lancaster 5701. 193-4

ARTICLES DE MENAGES

A LOUER OU A VENDRE

Meubles usagés de toutes sortes, très convenables pour campagne, durant la saison d'été. 963 Est, Ste-Catherine. 196-6 F

ARTICLES seconde main, meubles de ménage de tous genre, pélarts, tapis, vaisselle, vêtements pour dames et messieurs, etc., à prix raisonnables, 12 Rachel ouest. 186-L-Mer-8

BEAU piano, gramophone, chesterfield, tapis velours, salle dîner noyer, set chambre noyer. 4154 Parc Lafontaine, près Rachel. 196-6

BELLE couchette cuivre avec matelas et sommier, bureau, commode noyer noir, bureau chêne doré, balai roulant, rideaux, blind, radio cristal, fer électrique, chaudière à charbon, pelle, hache, scie, cruche en grès, sofa-lit, vaisselle, verrerie, ustensiles de cuisine, etc. S'adresser après 6 hrs, 2341 Chateaubriand angle numéro.

CHAMBRE coucher, beau set chesterfield, set salle dîner noyer, piano, vaisselle, cause décès, meubles presque neuf, sacrifiera. 5407 Parc, près St-Viateur. 196-3

CHESTERFIELD 25.00, sofa-lit, 10.00, table 10.00, etc. Walnut 0725w.

CHESTERFIELD 3 sets, chambres, salle dîner noyer, piano, gramophone, tapis Wilton, vacuum cleaner, draperies peu usagés. 5870 avenue Parc, près Bernard. 196-6

CHIFFONNIER 5 tiroirs, sans miroir, $10.00; chiffonnier 5 tiroirs avec miroir fini noyer, 25.00. Bureau 3 tiroirs fini noyer, 20.00. Lit, sommier et matelas Simmons garanti, 35.00, $1.00 comptant, 1.00 par semaine. St-James Furniture Co. Ltd, 1468 St-Jacques, coin Fulford. Uptown 1599. Nous échangeons les meubles. 196-6

DIVANETTE à vendre en parfait ordre, aucune offre raisonnable refusée. 1623 Amherst.

LIT double avec matelas, couchette d'enfant, 2 vallises. S'adresser 352 Mont-Royal, près St-Denis. Bélair 4656.

MACHINE à coudre Singer basculante, parfaite condition; bien bon marché. 536 Ontario Est. 195-2

MACHINE à coudre Singer, basculante, 15.00, garantie. 2141 Aylwin.

MACHINES Singer 15.00, 25.00, 35.00, avec garanties. 2248 Ontario, coin Joliette.

MACHINE SINGER garantie, parfait ordre, faut vendre, bargain, 1642 Chambly.

MENAGE, piano à vendre, 200.00, 1077 Dorchester Est. 194-3

MEUBLES, POELES 35 à 50%

200 couchettes, toutes couleurs, 5.95; sommiers spirales, 3.95; 40 sets de chambres, 69.00. Comptant, crédit. Marchandises emmagasinées gratis. Le plus grand, établissement de l'Est. Nous échangeons les meubles. National Stove Mfg Co., 1044 Est, Ste-Catherine. Est 1150. 194-26 F

MEUBLES DE SECONDE MAIN

Bureaux, tables toilette, carrosses d'enfant, poêles à gaz, divanettes, davenports, sets de salon, pupitre roll top, lits-tables, lits meubles, tables et chaises de toutes sortes, sideboard, lits en fer, cuivre, cabinets argenterie, garderobes. E. Germain Fils, 963 Est, Sainte-Catherine. 196-6 F

ON achète, échange meubles, poêles seconde main. 457 Amherst. Est 8839w. 179-26

POELE (huile), 4 brûleurs, presque neuf. A sacrifice. Cal. 1577J. 194-3

POLES à rideaux, poêle électrique, batteries électriques (medicale). Est 2644.

RUNABOUT Stutz, parfait ordre, bon marché. 3858 St-Denis.

SET salon, 5 morceaux, 20.00 rugs, prélart, tapis. 4690 Parthenais.

SET salle à dîner, set chambre, set à déjeuner, chesterfield, tapis, prélart, gramophone, piano, table chesterfield, lits complets, bureaux, glacières, chaises, poêle cuisine. Est 4656, 3430 Parc Lafontaine. 196-2

BICYCLES ET MOTOCYCLETTES

AVIS AUX MOTOCYCLISTES. — Nous avons quelques motocyclettes de seconde main en parfait ordre. Ainsi que des side-car pour toutes les motocyclettes, réparations de tous genres. Faites-nous une visite et épargnez de l'argent. Satisfaction garantie. Catalogue envoyé sur demande. J. P. Dupuis, 1384 Saint-Laurent. Bélair 7499. Vendeur autorisé de l'Indian. 194-3

HARLEY-DAVIDSON, en parfait ordre. 530, 5665 Papineau.

HARLEY Davidson, système électrique, bon ordre, 100.00. 145 DeLaroche. Bélair 0786W. 7,9,11

MOTOCYCLETTES. Pièces de rechange usagées pour Indian, Harley-Davidson, Excelsior, Henderson, etc. Prix raisonnables. McBride, 2081 rue Bleury, près Ontario. Jos Lamarre, gérant. Plateau 3458.

PLUSIEURS bicycles neufs et de seconde main à vendre, aussi bicycles de femmes. S'adresser 1811 Iberville. Clairval 2507.

TROIS bicycles à bon marché pour argent comptant. S'adresser 1439 Frontenac.

BOIS ET CHARBON

ACHETEZ notre charbon 16.00-16.50. Coke 12.50. Chamberland Frères. Amherst 3940. Truck pour déménagement, 2.00 l'heure, plus, 4.00 et 5.00. 192-6

ACHETEZ retailles de plancher, 10 sacs 2.00, 26 sacs 5.00. Confiez-nous votre commande de charbon. Satisfaction garantie. Meilleure qualité. Pesée publique. Est 0630. 187-30

5,000 CORDES bois mou de 4 pieds, étiqueté ou libre. Independant Coal Co., Buckingham, P. Q. 163-306

BOIS ET CHARBON

CHARBON Scranton stove, chestnut 16.00, welsh 16.50, Clairval 7243. 196-2

CHEVAUX, VOITURES, HARNAIS

BEAU boghei McLaughlin, 60.00, attelage léger et d'express, 10.00 et 15.00, 2066 Champlain.

BELLE jument rouge 1200, six ans, faut vendre, garantie toutes voitures, cause de départ. 255 Brebeuf.

BITHEL, 273 St-Laurent, harnais, voitures tous genres, valises, couvertes. 179-26

BOGHEI, harnais, bon marché. 642 St-Ambroise. We. 6236F.

BONNE petite jument domptée selle et voiture, harnais, selle, boghei, plano box, lorrie léger, voiture, harnais pour poney. 4647 Papineau.

4 BONS jeunes chevaux d'ouvrage, aussi 3 chevaux trotteurs très vite, 2 bogheis à sacrifice, cause : départ. 1780 Montcalm, Est 5742.

CHEVAL gros train, essai 6 ans, 45.00, 333 Amherst. Est 8101.

CHEVAL et express d'épicerie avec attelage demandé pour un camion Ford. S'ad. 5308 Sherbrooke Ouest. Walnut 2403.

2 CHEVAUX rouges, 1300 à 1400, 6 ans, garantis. 1648 Bennett, Maisonneuve. Clairval 3490F.

25 CHEVAUX, 1100 à 1500, de 5 à 8 ans. 245 St-Paul Est.

EXPRESS de pedler et attelage, bon marché. 104A Brebeuf.

JOLI cheval 6 ans, 1200, deux harnais, bon marché. 256 DeLaroche.

JUMENT grise saine franche, pesanteur 1350. 1852 Champlain. Est 2066F.

PETIT PONEY, 4 ans, doux, attelage neuf, sacrifiera, 85.00, 65 Ste-Marguerite.

COMMERCES A VENDRE

A QUI Valet Service, place d'affaires extra. 477 Bienville.

BEAU commerce à vendre, librairie et restaurant, bon poste, logement chauffé, bonnes conditions. S'adresser 409 Mt-Royal. 196-3

BEAU restaurant épicerie, bonne place affaires, logement arrière. 2172 Maisonneuve.

BOULANGERIE à vendre avec bonne clientèle, bien bâtie. S'ad. Alex. Pinsonnault, Clarenceville, Qué. 195-2

BOUTIQUE barbier et salon coiffure, affaires 65.00, installation 1ère classe, comme neuf, sacrifiera, cause maladie. 2477 St-Laurent.

BOUTIQUE pour travailler le bois, 3 étages bien éclairés avec quelques machines et outils, pouvoir de 5 c.v., installé, très central. Loyer $35.00 par mois, bail de 5 ans. Sacrifiera, départ le 15, pour endroits éloignés. S'adresser à 1568, rue Visitation. 195-2

CLOS de bois et charbon établi 30 ans, 4 chars charbon, moteur, scie, chevaux, attelages, sacrifiera. S'ad. 1310 Ontario Est. Clair. 4092.

COMMERCE à vendre avec logement. Belair 3054.

CORDONNERIE moderne, outillage complet, vendra moitié prix, O. Miron, 2872 Des Ruelges.

EPICERIE bien située à vendre, coin de rue, fixtures de première classe, plancher de bois francs, deux vitrines, glace cimentée, bien éclairée. Continuation du bail et licence de bière, si désiré. Stock strictement frais, $2500, d'après inventaire. Ventes de $700 à $800 par semaine. Escompte raisonnable à acheteur sérieux. Une personne d'expérience pourra se prêter à l'acquéreur s'il le désire. S'adresser à 2197 Adam, Montréal. 194-3

EPICERIE-restaurant près école, église, fixtures, logement, établi 15 ans. 7622 Chateaubriand.

EPICERIE restaurant licencié; vendra, bonne place d'affaires. Propriétaire, 700, magasin. Cause: fatigue. S'ad. 2631 Désery.

EPICERIE restaurant, bonne place d'affaires. Tél.: Amherst 2024.

EPICERIE à vendre à sacrifice. Cause maladie grave. 1705 Orléans. 14,15,16,17,19

EPICERIE licenciée, bon coin commercial, bonnes recettes. Ph. Gougeon, 1023 St-Antoine. Wmt. 4938.

HOTEL d'environ 25 chambres, avec taverne et salle à manger de premier ordre. Etablissement des mieux situé à Montréal. Beau commerce, profits de 10 à 12,000 dollars par an. Vendra à l'essai à personne sérieuse. Ne pas écrire si l'on a pas l'argent. Case 23, La Presse. 195-2

MAGASIN tabac Honoré, avec logement, vendra bon marché, cause maladie. 1233 St-Denis, près Ste-Catherine. 196-3

MAGASIN coupons à vendre à sacrifice. 571 Mentana.

PATISSERIE, fixtures, stock, bonne clientèle, $2,500, boîte 38 la "Presse". 195-2

PHARMACIE bien achalandée, coin transfert, important, près gare. Cal. 7595. 7,9

PROPOSITION avantageuse, $500.00 de stock complet, machineries pour fabrication produits alimentaires, demande illimitée, rapporte gros profits, peut s'installer dans chaque paroisse avec recettes, installation, manière de procéder, succès assuré. Casier 2124 La Presse. 195-7

RESTAURANT et 15 appts meublés à vendre. 734 Laurier, Bélair 2814.

RESTAURANT près écoles et d'un parc, cause de vente, fatigué, logement sur même pancher. 1286 Villeray, coin St-Dominique. 181-4,j

RESTAURANT papeterie, tabac et cigares. Rue commerciale, bonnes recettes. Ph. Gougeon, 1023 St-Antoine. Wmt 4938.

RESTAURANT épicerie à vendre, avec logement, cause maladie, sacrifiera acheteur sérieux. 7409 St-Denis.

RESTAURANT à vendre, place d'affaires. 616 Marie-Anne Est.

RESTAURANT devant église, fixtures, logement, faut vendre. 1232 Maisonneuve.

RESTAURANT avec logement, sacrifiera à prompt acheteur. Calumet 0848.

RESTAURANT-épicerie avec logement meublé, 100.00 pour tout, faut vendre. 2032 Panet. Est 8778W.

ST-HENRI, clos bois et charbon, grains, foin, établi depuis longtemps. Ph. Gougeon, 1023 St-Antoine. West. 4938.

ECHANGES DIVERS

AUTOMOBILE coupé, 6 cylindres, en parfait ordre, ainsi qu'un terrain clair à échanger pour roadster Sport 1924 ou 25. Téléphonez de 7 à 8 hrs. Bélair 7250. 56-N

SEDAN, 4 terrains 2000.00 pour propriété. O. Boyer. Bélair 8328.

EFFETS BUREAUX, MAGASINS

ACHETEZ des claviographes Empire, neufs, reconstruits, démonstrateurs, entièrement garantis et à prix considérablement réduits. Aussi à louer à $2.00 par mois. Toutes les marques, à vendre ou échanger. Empire Typewriter Co., 752 St-Pierre. Main 3972. 172-1,M,v

BALANCES calculatrices toutes sortes, neuves et seconde main, termes faciles si désiré aussi registres et glacières d'épicerie. 4267 Papineau. 196-6

BELLE grande glacière d'épicier et hache-viande électrique d'un ¾ de force. C. 6883. 196-3

CLAVIGRAPHE UNDERWOOD

Modèle No 5, avec marche arrière, accessoires pour ruban deux couleurs, tabulateur, etc. Pour vente rapide au comptant, $45.00. Tarshis & Sons Ltd, 184, rue McGill. hF

4 COMPTOIRS 25 pds, 3 show-cases, 6 pieds. Bon marché. A. Gendron, 791 Mt-Royal. 196-6

GLACIERES Fablen, économiques, pratiques pour épicerie, boucherie, restaurant, fleuriste, 31 Ste-Cunégonde, York 7400. 191-26

GLACIERE chêne, parfait ordre, vendra $15. 95 Laurier Ouest. 192-5

GLACIERES pour épiciers et bouchers. Toutes dimensions, filtration économique, brevetée. Vendues, échangées, louées. Bas prix. Paiements faciles. Ad. Amyot, 2051 rue Valois, Montréal, P.Q., Clairval 0682. 193-1,j,s

NOUVEAUX modèles 1926. Caisses enregistreuses "National", maintenant en démonstration. Beaucoup d'améliorations et perfectionnements. Aussi grand assortiment de caisses enregistreuses reconstruites. Paiements mensuels faciles, sans intérêt. J.-C. Laird, agent des ventes, 122 Ste-Catherine Ouest, Plateau 0136. Un seul bureau. 191-26

FOURRURES

ASSORTIMENT considérable de renards de toutes nuances, 10.00 et plus. O.-A. Tremblay, 330 Beaubien Est. 2,4,7

EXTRA beau renard brun foncé, long, beauté, bargain. Westmount 7765.

MAGNIFIQUES manteaux mouton de Perse à sacrifice, $115. Montrera à domicile. Lancaster 5485. 188-9

MANTEAU seal chapal, garanti neuf, 55.00, renard 20.00. 1297 Visitation. 194-5

RENARD brun tout neuf, 25.00. 1835 St-Dominique. Bélair 1573M.

GRAMOPHONE ET PHONO.

BARGAIN pour phonographe, Lauzon Phaneuf Ltée, 610 Mt-Royal Est. 196-6

GRAMOPHONE cabinet, style Victrola, 20.00, ressort double, automatique, diamant, 58 sélections, 340 Mont-Royal, près Berri. 141-306

GRAMOPHONE style Victrola, hauteur 42 pouces, automatique, diamant, 60 sélections, 20.00, garanti, 1432 Amherst, près Ste-Catherine. 166-306

GRAMOPHONES cabinets usagés, Victor, Brunswick, Columbia, 30.00 et plus. 358 est, Ste-Catherine. 194-6

GRAMOPHONE cabinet, hauteur 45 pouces avec 100 sélections, $18.00. 4681 St-André, près Mont-Royal.

2 GRAMOPHONES acajou et chêne, 159 Delaroche, appt. A.

GRAMOPHONE, gros cabinet, 25.00 avec records. 264 Mt-Royal Est. 193-6

PHONOGRAPHES, $18

Machine portative en très bon état. Conditions faciles: $5 comptant et $5 par mois. Aussi autres grandes machines. C. W. Lindsay, 512 ouest, Ste-Catherine. 194-3 hF

SUPERBE phonographe Cabinet, fini acajou, moteur double, Réculler 125.00, vendra 40.00. Besoin d'argent. 2304 Lafontaine. 196-2

VICTROLA à vendre, cause départ, 40 Champagne.

INSTRUMENTS DE MUSIQUE

AUBAINES EN HARMONIUMS

Nous avons quelques aubaines merveilleuses en fait d'harmoniums de salon à partir de $40 et à conditions faciles de $5 comptant

BRILLANTE EXHIBITION AU SHAMROCK

La température a favorisé les fervents du baseball hier et des foules nombreuses ont vu les clubs de la Ligue Indépendante et de la Ligue de la Cité à l'oeuvre ainsi que les clubs Cincinnati et Manchester, de la Ligue Nationale et de la Ligue de la Nouvelle-Angleterre. Ces deux derniers clubs ont joué une brillante partie d'exhibition au terrain des Shamrocks en présence de cinq mille personnes au moins. Fred Gadbois, l'un des plus enthousiastes amateurs de baseball qui soit à Montréal, qui avait fait venir les deux clubs, a remporté un beau succès. Il a fourni au public de la métropole une attraction de tout premier ordre.

Disons de suite que, pour une exhibition, ce fut satisfaisant, ce fut même très bien. Les fameux joueurs du gérant Hendrick prirent naturellement les choses avec aisance et ne se mirent réellement de la partie que dans la cinquième manche, alors qu'ils croisèrent trois fois le marbre. Le Manchester, piloté par Jean Dubuc, opposa cependant une belle résistance et plusieurs de ses porte-couleurs soulevèrent les applaudissements de la foule, notamment Edouard Singher et Army. Le score fut de huit à deux en faveur des mineurs de la ligue Nationale. Les Reds furent superbes à l'attaque et les spectateurs ont eu une bonne occasion de juger des causes qui ont si rapidement installé les Cincinnati en tête du circuit. Lorsqu'ils mettaient un coureur ou deux sur les buts, un solide hit les faisait compter. Pas moins de cinq fois, la balle alla donner avec force sur la clôture, dans le champ, et, seul, l'empressement des Manchester à couvrir les coups ainsi frappés empêcha les Reds de prendre d'autres buts. Il va sans dire que les Reds se montrèrent également soldes sur la défensive et, si l'on tient compte qu'ils sont habitués à jouer sur des losanges parfaits, ne présentant pas la moindre rugosité, leur tenue sur un terrain comme celui des Shamrocks a été très acceptable, malgré les trois erreurs dont elle a été marquée. De son côté, le Manchester s'est efforcé de donner une belle démonstration de ses capacités et sa tenue a été fort goûtée. On croit que le promoteur Alfred Gadbois fera venir quelques autres clubs des ligues majeures dans le cours de l'été. Résultats par manches:

Manchester	.	.	.	.000	001	001—	2	8	3
Cincinnati	.	.	.	.000	030	23x—	8	10	3

Batteries—Fisher, Walfe et Army; Lucas, Nehf et Hargrave, Wingo.



JEAN DUBUC, gérant du club Manchester que nous avons vu à l'oeuvre hier contre le club Cincinnati au terrain des Shamrocks.

LE SAINTE-BRIGIDE

Le Sainte-Brigide a ouvert sa saison en battant quatre clubs. Il a aussi été défait par le Marquette formé de joueurs de 14 à 20 ans. Le S.-Brigide a défait le S.-Jérôme par 15 à 3, le Gilford par 30 à 4, et le S.-François-Xavier par 8 à 7. Dimanche dernier, il a vaincu par 16 à 6 un club de 18 ans. Le 13 juin, le S.-Brigide jouera à Sorel. Le S.-Brigide lance un défi à tout club de 14 à 16 ans. Inf. René Lemelin, 1481 Beaudry, tél. Est 3504M.

MILLAR'S GINGER ALE

Le Millar's Ginger Ale a remporté une éclatante victoire sur le club Viau Frère par 9 à 5 devant 3,000 personnes. Le lanceur Chartier a retiré 14 hommes au bâton. Bowman et Mailloux ont fait de bonne besogne. Score:

Millar's	.	.	301102200—9 3 0
Viau Frères	.	.	000201011—5 7 3

Arbitre, Paul Cyr.

AVIS

PORT ALFRED PULP & PAPER CORPORATION

Avis est par les présentes donné que le dividende trimestriel de 1¾% (au taux de 7% par année) sur les actions privilégiées cumulatives 7% de cette Corporation, pour le trimestre finissant le 15 juin 1926, sera payable aux porteurs d'actions inscrits le 8 juin 1926.

Par ordre du Bureau de direction.

A. WAGNER,
Secrétaire.

LE NATIONAL L'EMPORTE SUR LE SAINT-ZOTIQUE

Le National a remporté dimanche une brillante victoire sur le Saint-Zotique dans une brillante joute de crosse disputée devant plus de 2,000 personnes au Parc Thornton, Saint-Henri. L'équipe d'Armand Lanteigne a eu l'avantage du commencement à la fin et, sans le jeu sensationnel d'Auger, dans les buts, et de Big Six Jocks sur la défense, le National aurait gagné par un score beaucoup plus élevé. Tous les hommes du National ont excellé dans leurs positions respectives et leur jeu a été rapide et précis. Le public a vu du beau jeu. Avec de semblables exhibitions, le jeude crosse devrait reconquérir son ancienne vogue.

Composition des équipes :

National		Saint-Zotique
Bellerose	buts	Jocks
Brossard	couvert	Québec
Cardinal	point	Langevin
L'Heureux	défense	Wattier
McAvoy	défense	E. Langevin
Lanteigne	centre	Primeau
Lafrance	attaque	Lalonde
Boullanne	attaque	Pitre
Vincent	intérieur	Deschesnes
Dussault	extérieur	Auger

Substituts — National: Leclaire, W. Vincent; St-Zotique: Paquette, Homelock.

Arbitre: J. Walsh.
Chronométreur: J.-A. Thibodeau.
Pénitencier: J. Roussel.

SOMMAIRE

Première période :—
1—Dussault, National, 1.50.
2—Vincent, National, 3.10.
3—Deschcsnes, S.-Zotique, 2.00.
4—Primeau, S.-Zotique, 4.00.
5—Lafrance, National, 2.00.
6—Boullanne, National, 2.00.
7—Dussault, National, 4.00.

Deuxième période:—
8—Leclaire, National, 10.00.
9—McAvoy, National, 20.
10—Vincent, National, 3.00.
11—Dussault, National, 1.00.

Troisième période:—
12—Langevin, S.-Zotique, 2.00.
13—Dussault, National, 10.00.
14—Dussault, National, 3.00.
15—Vincent, National, 40.

Quatrième période : —
16—P. Lalonde, S.-Zotique, 30.
17—Deschesnes, S.-Zotique, 6.00.
18—Lafrance, National, 10.
19—Jocks, S.-Zotique, 2.00.

LIGUE NATIONALE

A Brooklyn, dimanche

Pittsburgh	.	.	.	.	.000	000	000—	0	6	1
Brooklyn	.	.	.	.	.200	010	00x—	3	4	2

Batteries: Aldridge et Smith; Grimes et Hargraves.

A New-York :

Chicago	.	.	.	.	.010	010	100—	2	8	4
New-York	.	.	.	.	.000	086	10x—15		16	0

Batteries: Piercy, Jones, Welsh et Hartnett; Fitzsimmons et Florence, Snyder.

PARTIES DE SAMEDI

Brooklyn	.	.	.	.	.000	000	000—0	3	1
New-York	.	.	.	.	.000	000	001—1	8	0

Batteries: Petty et O'Neil; Greenfield et Snyder.

Cincinnati	.	.	.	.	.000	000	001—1	6	2
Boston	.	.	.	.	.200	101	00x—5	8	2

Batteries: Luque, May et Hargrave, Picinich; Benton et J. Taylor.

Saint-Louis	.	.	.	.	.220	000	000—4	10	1
Philadelphie	.	.	.	.	.000	000	000—0	6	1

Batteries: Rhem et O'Farrell; Knight, Ulrich, Pierce et Henline.

Saint-Louis	.	.	.	.	.003	400	000—7	11	2
Philadelphie	.	.	.	.	.020	101	000—4	8	2

Batteries: H. Bell et O'Farrell; Mitchell, Maun et Henline.

POSITION DES CLUBS

	Gag.	Perd.	P.C.
Cincinnati	29	19	.604
Pittsburgh	25	19	.568
Chicago	24	21	.533
Brooklyn	23	22	.511
New-York	25	24	.510
Saint-Louis	26	26	.510
Boston	17	27	.386
Philadelphie	17	29	.370

LIGUE AMERICAINE

A Cleveland, dimanche—

New-York	.	.	.	.	.141	060	0—	6	11	0
Cleveland	.	.	.	.	.201	000	2—	6	10	1

Batteries — Hoyt, Braxton et Collins; Smith, Carr et L. Sewell.

A Saint-Louis—

Philadelphie	.	.	.	.	.000	000	000—	0	3	0
Saint-Louis	.	.	.	.	.000	000	11x—	2	9	0

Batteries — Gray, Pate et Cochrane; Vangilder et Hargrave.

A Chicago—

Boston	.	.	.	.	.020	001	010—	4	6	1
Chicago	.	.	.	.	.100	110	00x—	3	13	1

Batteries — Zahniser et Gaston; Blankenship and Crouse.

Parties de samedi :

New-York	.	.	.	.	.002	000	010—	3	6	3
Cleveland	.	.	.	.	.000	134	34x—16		19	3

Batteries: Pennock, Jones McQuaid et Bengough, Collins; Buckeye et L. Sewell.

Philadelphie	.	.	.	.	.000	131	320—10		14	1
St-Louis	.	.	.	.	.000	000	001—	1	5	2

Batteries: Grove et Cochrane; Glard et Dixon.

Boston	.	.	.	.	.020	000	000—	2	5	2
Chicago	.	.	.	.	.480	000	01x—	8	13	0

Batteries: Ehmke, Russell et Bischoff; Lyons et Grabowski.

Washington	.	.	.	.	.020	113	001—	8	15	1
Détroit	.	.	.	.	.000	020	010—	3	9	2

Batteries: Coveleskie et Ruel; Dauss, Johns, Smith et Manion.

Position des clubs

	Gag.	Perd.	P.C.
New-York	35	13	.730
Philadelphie	29	22	.568
Washington	26	23	.535
Chicago	25	24	.520
Cleveland	25	25	.500
Détroit	26	26	.500
Saint-Louis	17	32	.348
Boston	14	33	.295

LIGUE INTERNATIONALE

A Buffalo, dimanche:

Buffalo	.	.	.	.	.210	000	001—4		8	2
Toronto	.	.	.	.	.010	000	110—3		10	3

Batteries: Maley, Faulkner et O'Neill; Lucey, Kamp et Lake, Pond.

A Rochester:

Syracuse	.	.	.	.	.000	010	010—2		8	0
Rochester	.	.	.	.	.100	110	01x—4		10	2

Batteries: Dickerman, Boyd et Morrow; Thormahlen et Devine.

Syracuse	.	.	.	.	.000	000	000—0		2	0
Rochester	.	.	.	.	.100	001	x—2		5	0

Batteries: Mails et Nelbergall, Moore et Head.

A Reading:

Jersey City	.	.	.	.	.000	301	001—5		8	0
Reading	.	.	.	.	.320	000	20x—7		12	4

Batteries: Cantrell, Manners, Smith, Parks et Daly; Chambers, Swaney et Lynn.

A Baltimore:

Newark	.	.	.	.	.000	002	011	2—6	8	1
Baltimore	.	.	.	.	.000	002	200	0—4	13	1

Batteries: Hankins, Chesterfield et Wilson, Schulte; Earnshaw, Jackson et McKee.

Newark	.	.	.	.	.212	000	0—	5	8	1
Baltimore	.	.	.	.	.000	001	0—	1	6	1

Batteries: Mamaux et Schulte; Jackson, Slappey et Cobb.

Parties de samedi:

Jersey City—

001	100	010	000	000	000	3—6		12	3

Reading—

000	020	000	000	000	000	0—3		12	2

Batteries: Brame et Freitas; Beard et Lynn.

Buffalo	.	.	.	.	.000	000	000—0		7	1
Toronto	.	.	.	.	.001	530	00x—9		14	1

Batteries: Brice, Proffitt, Fisher et Lake, Hill; Doyle et O'Neill.

Buffalo	.	.	.	.	.000	001	10—2		4	0
Toronto	.	.	.	.	.000	001	11—3		4	1

Batteries: Bolen et Pond; Satterfield et O'Neill.

Newark	.	.	.	.	.001	005	111—12		14	2
Baltimore	.	.	.	.	.200	001	040—	7	7	1

Batteries: Decatur et Schulte; Henderson, Ogden et McKee.

Syracuse	.	.	.	.	.101	100	400—7		14	2
Rochester	.	.	.	.	.400	100	010—6		12	0

Batteries: Miller et Niebergall; Horne, Karpp et Devine.

Position des clubs

	Gag.	Perd.	P.C.
Buffalo	38	16	.692
Baltimore	32	15	.686
Toronto	32	17	.640
Newark	26	25	.510
Rochester	23	26	.468
Jersey City	19	32	.372
Syracuse	15	30	.333
Reading	13	36	.265

AMERICAN ASSOCIATION

Toledo	.	3	19 0
Indianapolis	.	1	7 1

Batteries: McNamara and Heving; Burwell et Hartley.

Toledo	.	2	4 0
Indianapolis	.	3	8 2

Batteries: Woolfolk, Johnson, Canavan, Lyons et Urban; Wisner et Hartley.

Minneapolis	.	4	12 1
Milwaukee	.	5	10 1

Batteries: Wilson et Green; Orwall, Sanders, Coggin et Eddelman.

Kansas City	.	5	10 0
Saint-Paul	.	10	12 1

Batteries: Olsen, Hargreave et Shinault; Pipgrass et Hoffman.

Columbus	.	14	24 5
Louisville	.	15	17 5

Batteries: Sommers, Neubauer, Harris, Blemile et Meuter; Koob Holley, Wilkinson et Devormer.

Columbus	.	3	6 4
Louisville	.	9	14 5

Batteries: McQuillan et H. Rushka, Cullop et Meyer.

PARTIES DE SAMEDI:

Indianapolis	.	.	.	.	.012	200	10x—	7	8	1
Toledo	.	.	.	.	.010	000	010—	2	11	7

Batteries: Henry et Hartley; Clarkson et Urban.

Milwaukee	.	.	.	.	.012	002	30x—	6	9	0
Minneapolis	.	.	.	.	.000	000	202—	4	12	1

Batteries: Gearin, Danforth et McMenemy; Middleton, Dumont et Byler.

Kansas City	.	.	.	.	.100	220	102—	8	16	0
Saint-Paul	.	.	.	.	.000	000	010—	1	8	0

Batteries: Messenger et Shinault, Schupp, Johnson, Farquhar et Hoffman.

Louisville	.	.	.	.	.201	000	03x—	6	10	0
Columbus	.	.	.	.	.030	100	000—	4	7	0

Batteries: Dawson et Devormer; Palmero et Hruska.

TRAVAIL DES JOUEURS

Voici le meilleur travail accompli à date par les joueurs des deux grandes ligues de baseball :

LIGUE NATIONALE

Au bâton: Cuyler, Pirates, 365.
Points, Heathcote, Cubs, 38.
Hits, Cuyler, Pirates, 66.
Deux buts, Frisch, Giants, 21.
Trois buts, Wright, Pirates, 10.
Homes runs, Bottomley, Cardinals, 9.
Buts volé, Cuyler, Pirates, 12.
Lancers, Meadows, Pirates, gagne 7, perd aucune.

LIGUE AMERICAINE

Au bâton, Dugan, Yankees, 410.
Points, Ruth, Yankees, 57.
Hits, Rice, Sénateurs, 73.
Deux buts, Burns, Cleveland, 23.
Trois buts, Gehring, Yankees, 11.
Home runs, Ruth, Yankees, 13.
Buts volés, Meusel, Yankees, 12.
Lanceurs, Hoyt, Yankees, gagne 6, perd une.

NOTES DE SPORT

Les Anglais ont gagné la coupe Rider, emblème du championnat du monde au jeu de golf, battant les Américains par 13½ à 1½.

Le club de crosse Laurier d'Ottawa a défait le Cornwall samedi par 12 à 7.

L'équipe de soccer d'Angleterre qui fait une tournée au Canada a battu le club de Winnipeg par 2 à 1, dans une partie excitante jouée devant 7,000 enthousiastes.

Paris, 7.—Helen Wills qui a subi vendredi soir une opération pour l'appendicite a passé une nuit très satisfaisante et les médecins sont satisfaits de son état. Elle ne pourra cependant recevoir de visiteurs à l'hôpital avant quelques jours. Sa chambre est remplie de fleurs. Suzanne Lenglen s'est présentée à l'hôpital pour voir sa grande rivale, mais les médecins ne lui ont pas permis d'entrer.

Paris, 7.—Mlle Eleanor Goss remplacera Helen Wills dans les joutes de tennis pour la coupe Wightman en Angleterre.

Londres, 7. — Le prince Aga Khan a offert $500,000 à sir John Rutherford pour son poulain Solario. L'offre a été poliment refusée. Solario a gagné nombre de courses, la dernière étant le Coronation Cup, jeudi, à Epsom.

Il est pratiquement certain que le prince aurait mis Solario au haras.

Toronto, 7.—Goldbeater, cheval appartenant à M. Donat Raymond a gagné samedi le Handicap Mackenzie de $5,000 à Thorncliffe. La course qui était sur une distance de 1⅛ mille était la plus importante de la journée. Piloté par Abel, Goldbeater qui portait 110 livres a égalé le record de la piste, couvrant la distance de 1.62 3-5.

ETOILE DE VERDUN

L'Etoile de Verdun a remporté sa cinquième victoires de la saison en triomphant du Cercle Populaire de Verdun par le score de 18 à 11. Malgré le score élevé, la joute fut intéressante et excitante.

Le C. P. Verdun prit l'avantage dans les six premières manches, mais l'effort de l'Etoile dans les deux dernières manches lui valut la victoire. Pour les vainqueurs, Roussin et P.-E. Dextras furent les lanceurs; le premier retira 6 hommes dans les 4 premières manches, et le dernier, qui était plus en forme, en retira 10 dans les 5 derniers.

Dextras, lança une magistrale partie dans les 5 dernières manches, et ne permit pas à ses adversaires de scorer plus qu'un point, et ce, sur une erreur du champ.

C. P. Verdun : L. Fontaine, Jacob, Dupont, Vidal, McKew, Filiatrault Bacon, Groulx, Paquette.

Etoile de Verdun : S. Labonté, H. Brunet, J. Lamontagne, O. Lachance, J.-C. Payant, T. Bougie, P.-E. Dextras, Roussin, D. Viau, Proulx.

Score par manche :

C. P. Verdun	.	.	.	.	710	200	001—	11	14	4
Etoile de Verdun	.	.	.	.	203	200	20x—	18	21	3

HARMONIE AMATEUR

L'Harmonie Amateur vient de s'organiser avec des joueurs de 18 à 20 ans. Inf. 215, 214 rue Larivière.



ARTHUR CHRETIEN, gérant du club de baseball Trois-Rivières.

LA DERNIERE SAISON DE TENNIS AU CANADA

Aux Etats-Unis et en France c'est la règle de classer les principaux joueurs à la fin d'une saison. Chez nos voisins, on ambitionne d'être parmi les vingt premiers; les joueurs français sont classés en première, deuxième ou troisième série d'après leur handicap; René Lacoste et Jean Borotra sont à la tête des joueurs de première série à -40; Suzanne Lenglen ou "Mlle Hors-Cadres", comme l'a si bien baptisée Lichtenberger, est toujours dans une classe à part.

Au Canada, il est presque impossible de faire un bon classement; il y a peu de tournois et, à raison des grandes distances à couvrir, les joueurs d'une partie du pays vont assez rarement prendre part aux tournois organisés dans une autre partie.

Malgré tout, le capitaine Innes-Taylor, rédacteur du "Canadian Lawn Tennis and Amateur Sportsman", s'est risqué à classer les vingt meilleurs joueurs du Canada, comme suit :

1—W.-F. Crocker, Montréal.
2—J. Wright, Montréal.
3—LeRoy Rennie, Toronto.
4—E.-H. Laframboise, Montréal.
5—Geoff. Peers, Vancouver.
6—Art. Ham, Toronto.
7—W.-W. Gyles, champion du Manitoba.
8—J.-C. Edwards, champion des Provinces Maritimes.
9—A.-S. Milne, Vancouver.
10—Dr Weicker, Régina.
11—J.-A. McGill, Vancouver.
12—W.-S. Waugh, Winnipeg.
13—G.-D. Holmes, Winnipeg.
14—Angus Cassels, Montréal.
15—R. Baird, Toronto.
16—Broadsworth, champion de l'Ouest sur courts de terre battue.
17—G. Nunns, Toronto, champion junior du Canada.
18—M. Rainville, Montréal.
19—J. Boys, Hartje.
20—Casselman, Edmonton.

Crocker est champion du Canada, de la Province de Québec, de Montréal, de l'Est du Canada sur courts couverts; il a gagné le championnat double du Canada et de la Province de Québec avec Jack Wright et celui de l'Est du Canada sur courts couverts avec Henri Laframboise. Les victoires de Crocker et de Wright leur ont mérité le rang qu'ils occupent; Wright a eu plus de succès que Crocker aux Etats-Unis, mais la première place revient de droit à ce dernier à cause des championnats qu'il a remportés au Canada.

Henri Laframboise a été le troisième joueur choisi pour représenter le Canada dans le tournoi de la Coupe Davis; Innes-Taylor l'admet et pourtant il donne la troisième place à Rennie parce que ce dernier a pris part à un plus grand nombre de tournois au cours de la dernière saison; il est vrai que Laframboise n'a pas joué en dehors de Montréal en 1925; mais il semble que le fait d'avoir été choisi par l'Association du Canada comme No 3 sur l'équipe de la Coupe Davis et son record passé nous forcent à le classer avant Rennie. Ce dernier a remporté les championnats de la province d'Ontario et de la Colombie-Britannique.

Il est pratiquement impossible de se prononcer sur la valeur relative des autres joueurs. M. Innes-Taylor paraît avoir voulu mettre les noms de joueurs de toutes les parties du pays dans son classement. D'ailleurs, ce classement a été fortement critiqué; mais il a eu pour but, effet de forcer l'Association du Canada à prendre la résolution de classer elle-même les joueurs à l'avenir.

Quelques vétérans, qui eussent pu être classés jusqu'ici à cause de leur record passé, se sont pratiquement retirés de la lutte; les représentants de chaque partie du pays cherchent à se rencontrer plus souvent et il va devenir de plus en plus facile de comparer le record de chacun.

TOURNOI DE PARIS

Paris, 7. — Le tournoi de Paris devient de plus en plus intéressant. La plus importante partie pour aujourd'hui est celle entre Mlle Elisabeth Ryan et Mlle Joan Fry, partie qui décidera laquelle de ces deux jeunes filles doit rencontrer Suzanne Lenglen dans la semi-finale de la section des femmes. Mlle Mary Brown doit rencontrer Mme L.-A. Godfree, (Kitty McKane).

Mme Mathieu, l'une des meilleures parmi les joueuses françaises, doit se mesurer avec Mlle Lenglen. Elle a déjà battu Mlle Marion Jessup et a fait une dure lutte à Helen Wills.

Brugnon et Lengden ont battu Mlle K. Bouman et H. Timmer, 8-0, 6-0. Kean Wasser et Mlle Contoslavos ont battu Mme Marion Jessup et Lord Cholmondeley, 6-4, 8-6.

On s'accorde à dire que Vincent Richards et Lacoste se rencontreront dans la joute finale, simple.

Mlle Elisabeth Ryan et Mlle Mary-K. Browne ont défait Mmes Deslandes de Danoet et Mlle Vereken, 6-4, 6-2.

Vincent Richard et Howard Kinsey ont battu M. Danet et M. Hirsch, 6-3, 6-3, 6-3.

Mlle Contoslavos a battu Mlle C. Vlasto.

Paris, 7.—"Je ne jouerai plus jamais aux Etats-Unis", a déclaré Mlle Suzanne Lenglen, lorsqu'on lui a demandé si elle avait décidé de prendre part au tournoi de Forest Hills. Mlle Lenglen a déclaré que le climat des Etats-Unis, tout comme celui de la Riviera ne lui convient pas. Suzanne a dit qu'elle prendra sûrement part au tournoi de Wimbledon.

EXPLOITS DE CAOUETTE

En présence de l'arbitre officiel Donat Plourde et de plusieurs autres personnes au nombre d'une vingtaine, Eugène Caouette, a accompli quelques belles performances.

Caouette a promis qu'il prendrait part aux tournois de forces qui seront organisés, et s'il peut réaliser quelques records dignes de mention internationale, il s'attaquera à l'avenir à la fonte avec plus de vigueur.

Caouette qui possède déjà plusieurs bons records de force n'en est tout de même pas satisfait, et craint, vu son poids 340 livres, ne pas être apprécié du public.

Voici les quelques records battus par Caouette:

Arraché à droite, 126-134-146 livres, anciens record, 139 par lui-même; arraché à gauche, 129-146 livres, ancien record, 140 par lui-même; jeté à gauche en barre, 146 livres, puis 156½; arraché à deux bras en barre, 196-210 livres. Il arracha aussi 213 livres, puis 222, mais ces tours ne furent pas acceptés, le retournement des poignets s'étant fait à la hauteur des yeux. Il souleva de la main gauche en barre 263 livres, ancien record 229½ par lui-même. L'ancien record du jeté à gauche était 140 livres, arraché à deux bras 200 livres, qu'il détenait lui-même. Ses meilleures performances furent un poussé de la main gauche avec 143 livres, ancien record, 97, par Giovanni. Il épaula ensuite une barre de 196 livres qu'il développa quatre fois consécutives correctement; il épaula ensuite après un deux temps, une barre de 265 livres, qu'il jetta 3 fois au bout des bras sans repos. Ces poids furent pesés et leur homologation en sera demandé à la première assemblée de la direction de l'H. C. C.

LE PRINCE EDOUARD

Le Prince-Edouard vient de s'organiser avec les joueurs suivants: Lionel Galipeau, receveur; Wilfrid Toupin, lanceur; Edouard Sauvé, 1er but; Philias Paquette, 2e but; Marcel Dubois, 3e but; Aurel Lemire, arrêteur; Marcel Désautels, Paul-Emile Paquette et Gérard Sauvé, champ. Le Prince-Edouard lance un défi à tout club de 9 à 12 ans. Informations: Edouard Sauvé, 6781 Danormanville, par lettre seulement.

LE SAINT-ETIENNE

Le Saint-Etienne lance un défi au Victoria de Verdun, au Saint-Joseph, au Mont Saint-Louis et à tout club de 16 à 18 ans. Inf. Gonzague Gendron, 5991 Delaroche, Calumet 1541.

VICTORIA INDEPENDANT

La malchance a été cause que le Victoria Ind. a été défait par 1 à 0 par le Saint-Gabriel. Les lanceurs Sullivan et Paquette ont retiré 15 hommes au bâton. Inf. René Beauchamp, 278 1ère Avenue, Verdun, tél. York. 2118M, le soir.

SAINTE-CECILE DELORIMIER

Le S.-Cécile Delorimier prie les clubs d'en dehors de la ville qui désirent le recevoir de communiquer avec lui sans délai, car il ne lui reste plus que quelques dates libres. Inf., A. Charbonneau, Amherst 5270 ou au gérant, Rosario Desrochers, Clairval 2174W, 1626 Bourbonnière.

ROYAL INDEPENDANT

Le Jeune Royal Indépendant vient de se réorganiser avec les joueurs suivants: R. Piché, A. Lecombe, P. Poitras, Gagné, Georges Laurin, Jules Hogue, P. Dumalo, G. Desjardins, Gérard Laurin, Antoine Dumalo et M. Laurin et J. Legault. Le Jeune Royal Ind. a ouvert sa saison en battant le Jeune Viateur de Villeray par un score de 15 à 7. Hogue a retiré six frappeurs au bâton. Le Royal Ind. lance un défi à tout club de 16 à 18 ans.

Inf.: Jules Hogue, tél. Cal. 4075J.

JEUNE CANADIEN

Le Jeune Canadien a défait le jeune Iberville par 6 à 4. Il lance un défi à tout club de 9 à 12 ou de 16 à 18 ans.

Noms des joueurs: G. Trudel, L. Raymond, R. Errard, Ch. Errard, V. Martineau, P. Chailley, J. Béland, G. Tremblay, Paul Filiatrault. Mascottes: F. Gendron et T. Chailley.

Inf.: G. Trudel, 1413 Iberville ou L. Raymond, 1337 Logan, capitaine, J. Béland, 1683 Dufresne, seulement entre 6 et 7 heures.

CLUB SAINTE-BRIGIDE

Le 13 juin, le Sainte-Brigide fera une excursion à Sorel afin d'aller rencontrer le club de l'endroit. Le Sainte-Brigide, qui a battu le Saint-François-Xavier par 23 à 0, est en grande forme et promet une dure partie au Sorel. Le 20, le Sainte-Brigide recevra la visite du Bordeaux, au Parc Lafontaine. Inf. René Lemelin, 1481 Beaudry, tél. Est 3504M.

SAINTE-THERESE vs SAINTE-ROSE

Depuis plusieurs années, il existe entre ces deux clubs une grande rivalité. Le Sainte-Rose, de l'Ile Jésus, orgueilleux de son titre, va jusqu'à dire qu'il pourrait faire du Sainte-Thérèse, champion du Nord, sa victime.

Et bien, le Sainte-Thérèse, qui a pour maxime que ce ne sont pas les tapageurs qui sont le plus à redouter, veut à tout prix régler, cette année, cette question de suprématie.

C'est pourquoi, le Sainte-Thérèse, pour prouver au Sainte-Rose qu'il est loin d'avoir peur de lui, est prêt à aller le rencontrer sur son terrain, le 20 juin, pour un enjeu de $100.00 ou pour l'honneur de la partie.

La parole est au gérant Sicotte du Sainte-Rose.

HAINES LIMITEE

Le Haines Limitée a battu les Yankees par 5 à 4. L. Fisette et L. Côté ont frappé pour le circuit. Le Haines lance un défi à tout club de Montréal et des environs. Il est prêt à aller rencontrer le Lapraire, le Beauharnois, le Chateauguay, etc. Inf. par lettre A. Leclair, 1229 Panet, tél. Est 1913.

DEFI DU YOUVILLE

Le Youville lance un défi à n'importe quel club de 13 à 15 ans : Henry IV, S.-Joseph Ind., idéal de Pont-Viau, Canadien de Verdun, Kellogs.

Inf., Gaston Simard, 3862 Lajeunesse, Cal : 6148w, ou René Guyot, Cal. 3464w, de midi à 1 heure ou de 6 à 10.

JEU DE CRAPAUD

L'élection des officiers de la Ligue Canadienne de Crapaud a eu lieu ces jours derniers avec le résultat suivant: Président, A. Lapointe; vice-président, E. Mignault; secrétaire, J. Bélair; trésorier, H. Caron; directeurs: Z. Dubuc, E. Noël, A. Charland, V. Guilbault. Les parties commenceront le 14 juin.

ETOILE DE YOUVILLE

L'Etoile de Youville vient de s'organiser avec les joueurs suivants: Roger Marion, René Boulanger, Maurice Latour, Paul Desjardins, Gaston Latour, Lucien Leduc, Jean Guyot, Hervé Veillet. L'Etoile aimerait à rencontrer un bon club de 10 à 13 ans. Inf. Omer Leduc, 4085 rue Routier, tél. Cal. 8131w.

LE S.-GERMAIN

Le S.-Germain ayant triomphé des externes du collège S.-Laurent, par 10 à 6, lance un défi à tout bon club de 10 à 13 ans. S'adresser à Atl. 4877w.

Noms des vainqueurs : A. Drouin, J. Lacroix, A. Jarry, A. Carrière, C.-E. Laurin, E. Dorais, P. Carrière, V. Lecavalier, G. Gohier; mascotte, A. L'Heureux.

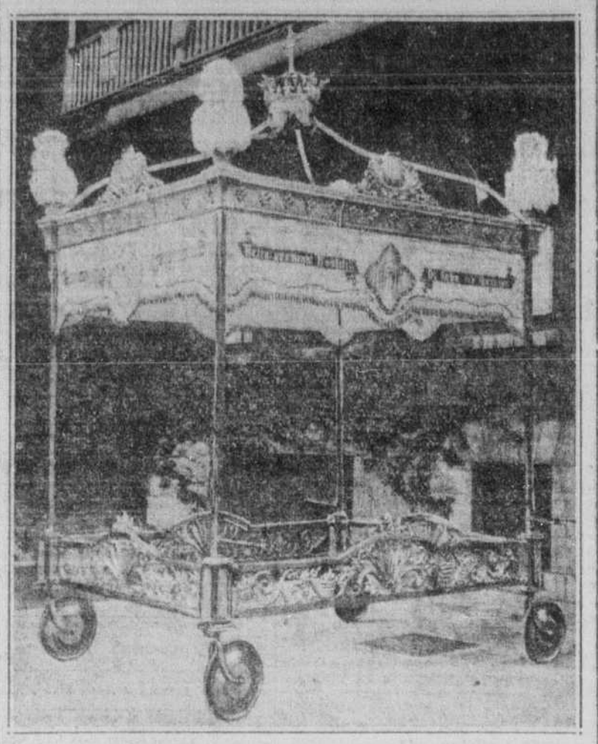
JEUNE ORLEANS IND.

Le Jeune Orléans Ind., lance un défi à tout club de 10 à 13 ans. Noms des joueurs: A. Ouellette, S. Besner, A. Masson, F. Pilon, A. Besner, R. Bastien, A. Cadot, P. Lacaille, A. Binette. Inf.: F. Pilon, 5171, 6e Avenue, Rosemont. Tél. Charval 6981M.



A. LECOMTE, receveur du club de baseball Pont Viau.

A SAINTE-CATHERINE



Le magnifique dais dont M. le curé Joseph-Avila Papineau vient de faire l'acquisition et qui a été inauguré lors de la procession de la Fête-Dieu, hier soir. (Cliché la "Presse").

CLUB SAINTE-CUNEGONDE

Le club de croquet Sainte-Cunégonde est prêt à jouer avec tout club amateur. Voici la liste de ses officiers : Echevin Maurice Gabias, président honoraire ; M. Alfred Lecault, vice-président honoraire ; M. O. Marleau, président ; M

BELLES FETES RELIGIEUSES ET PROFANES

L'ordination du Père Jules Laferté et de plusieurs autres religieux à Ottawa.

SEANCE ET DISCOURS

(Spécial à la PRESSE)

Ottawa, 7. — Ces jours derniers ont eu lieu chez les Pères Oblats d'Ottawa et de Hull des fêtes grandioses et des cérémonies très imposantes.

Sa Grandeur Mgr Emard, archevêque d'Ottawa, a, dans sa cathédrale, conféré la tonsure à 8 nouveaux lévites, et les ordres mineurs à 25 autres. Il en a admis 14 au sous-diaconat et il a ordonné 15 nouveaux prêtres, dont un séculier et 14 oblats. Le Père Rodrigue Villeneuve, supérieur du scolasticat des Oblats, agissait comme diacre, et le Père Marchand, O.M.I., directeur du grand séminaire, comme assistant.

A la fin de la cérémonie, 60 Pères et membres du clergé ont imposé les mains aux nouveaux prêtres. Parmi ceux qui ont reçu la prêtrise il y avait le Père Jules Laferté, ancien élève du séminaire de Nicolet, originaire de Saint-Germain de Grantham, le plus jeune des fils de M. Jos. Laferté, maire de l'endroit et préfet du comté de Drummond.

Après l'ordination, les nouveaux prêtres se rendirent à la sacristie, où Mgr Emard leur fit une allocution, parlant de la mission des apôtres et de l'influence de l'Esprit Saint, qui souffle où il veut et accomplit de par le monde des oeuvres remarquables.

Immédiatement après les nouveaux prêtres se rendirent dans le soubassement de la cathédrale où ils donnèrent leur première bénédiction à chacun de leurs parents individuellement, en leur imposant les mains.

Le soir à 7 heures, il y eut salut solennel à l'église Sainte-Famille et imposition des mains aux assistants par tous les nouveaux prêtres.

Les parents du R. P. Laferté qui ont assisté à toutes ces cérémonies, étaient les suivants: de S.-Germain de Grantham: M. et Mme Jos. Laferté, le père et la mère du nouveau prêtre, et ses soeurs, Mlles Aurée et Juliette Laferté; de Montréal: M. J.-A. Laferté, président de l'Association des marchands de bois, Mme Laferté et Mlle Pauline Laferté, M. Georges Laferté, négociant, Mme Laferté et leurs enfants, Jean-Paul, Simone et Thérèse; de Québec: M. Hector Laferté, C.R., député de Drummond et vice-président de l'Assemblée législative, et Mme Laferté; de Drummondville: M. Atchez Laferté, régistrateur; de S.-Prosper, comté de Champlain: M. et Mme Octave Vézina. Aux parents plus haut mentionnés étaieint venus se joindre deux confrères de classe du Père Laferté, les abbés Parenteau et Fournier, professeurs au séminaire de Nicolet.

Le lendemain des ordinations, les nouveaux prêtres célébraient leur première messe dans diverses églises et chapelles d'Ottawa et de Hull. Le Père Laferté dit la sienne à Hull, dans la chapelle des retraites fermées des RR. PP. Oblats Agissaient comme diacre et sous-diacre: le Père Scheffer, O.M.I., et le Frère J. Filteault. Le prêtre assistant était le Père Choquette, O.M.I., directeur des retraites fermées de Hull. Le sermon de circonstance fut prononcé par le Père Lamoureux, O.M.I., professeur de pédagogie à l'université d'Ottawa, qui parla de la dignité du prêtre et de son rôle sur les âmes et qui s'éleva aux hauteurs de la véritable éloquence.

Après la messe, il y eut déjeuner en famille et à la fin du repas le Père Laferté fit un magnifique discours de circonstance, évoquant les souvenirs du passé, manifestant le bonheur qu'il éprouvait et soulignant l'importance qu'il y a pour les membres d'une même famille de rester toujours unis les uns aux autres.

Son frère, M. Hector Laferté, lui exprima ses meilleurs voeux au nom de tous les membres de la famille, lui redit le bonheur que chacun ressentait et il trouva lui aussi des paroles bien appropriées aux circonstances.

Ces belles fêtes se terminèrent par une séance qui eût lieu l'après-midi, dans le soubassement de l'église Sainte-Famille.

Il y eut déclamation, musique et chant, et au cours de la séance, le Père Villeneuve, qui présidait, annonça à son auditoire que les Pères Oblats avaient l'honneur d'avoir au milieu d'eux le vice-président de l'Assemblée législative, M. Hector Laferté, qui était assis à ses côtés et dont il fit un bel éloge, et qu'il pria d'adresser la parole.

M. Laferté prononça un discours éloquent, qui lui attira des applaudissements mérités. Il parla du rôle du prêtre dans notre société moderne, rôle noble et digne qu'il remplit chaque jour avec désintéressement. Depuis les débuts de la colonie, le prêtre a toujours été le meilleur ami de notre race et de notre nationalité, et, en grande partie, c'est lui qui nous a faits ce que nous sommes aujourd'hui. C'est lui qui, lorsque nous fûmes abandonnés en 1760 sur les rives du Saint-Laurent, nous encouragea et nous aida à travers les épreuves de la vie et lutta toujours contre les éléments qui voulaient nous faire disparaître.

M. Laferté remercia les révérends Pères Oblats, au nom de toutes les familles présentes, des attentions nombreuses et délicates et de la généreuse hospitalité dont ils ont fait preuve à leur endroit pendant leur séjour à Ottawa, et il termina en offrant aux nouveaux prêtres ses meilleurs voeux de persévérance, de santé et de bonheur.

Les autres missionnaires Oblats de Marie Immaculée qui ont été ordonnés prêtres en même temps que le Père Jules Laferté sont les révérends Emilien Létourneau, Joseph M. Rousseau, Félix Massé, Albert Berlinguette, Roméo Juneau, Victor Villeneuve, Eugène Fafard, Germain Houle, Edgar Thivierge, Gabriel Sarrasin, Jean-Marie Gauthier, Salomon Paquet et Adrien LePailleur.

Achetez à votre Garçonnet un joli

Joycycle



— à votre fillette aussi

Le petit frère de la Bicyclette C.C.M.

pour cette toux du fumeur essayez les Lic-O-rice

LIFE SAVERS

THE CANDY MINT WITH THE HOLE

Ils enlèvent l'irritation



"ont toujours bon goût"

Le grand congrès des manufacturiers

Toronto, 7. — On s'attend à une grande affluence au congrès annuel de l'Association des manufacturiers canadiens qui a lieu à Toronto lundi, mardi et mercredi de cette semaine. Le lieutenant-gouverneur d'Ontario, M. Cockshutt, le lieutenant-gouverneur du Manitoba, sir James Aikens, et sir Thomas White, ancien ministre des finances, adresseront la parole au banquet annuel.

Patient en fuite

La police du poste No 26 a été prévenue qu'un pensionnaire de l'asile Saint-Jean de Dieu s'est enfui de l'institution, vers 3 heures, hier après-midi. Le disparu serait un nommé Josaphat Morin, âgé de 26 ans. Il mesure 5 pieds et pèse 150 livres. Il a les cheveux bruns et les yeux noirs. Quand il a quitté l'asile il portait un complet bleu marine, des bottines noires et une casquette grise.

Quel âge avez-vous?

SI votre âge est entre 15 et 45 ans, nous avons une police de "Double Indemnité" que vous pouvez prendre. Vous avez tout intérêt à vous renseigner là-dessus.

PAS D'EXAMEN MEDICAL

pour bons risques masculins

LA POLICE GARANTIT

(1) $2,500.00 en cas de mort de causes naturelles.
(2) $5,000.00 en cas de mort résultant d'un accident.
(3) $25.00 par mois en cas d'incapacité totale et permanente et $2,500.00 à la mort — pas de primes à payer durant l'incapacité.

Servez-vous du coupon ci-dessous.

Taux des primes

Age	Taux
15 - -	$35.00
20 - -	38.05
25 - -	43.15
30 - -	49.25
35 - -	57.25
40 - -	67.75
45 - -	82.00

EXCELSIOR INSURANCE LIFE COMPANY

SIEGE SOCIAL—IMM. EXCELSIOR LIFE, TORONTO



METTEZ CE COUPON A LA POSTE AUJOURD'HUI

J. J. ROBICHAUD, gérant provincial, 11 Place d'Armes, Montréal, P.Q.

Veuillez m'envoyer des détails complets au sujet de votre police "Double Indemnité".

Mon âge est . . . . . .

Nom . . . . . .

Adresse 69

La récolte fort hâtive dans l'Ouest

On coupe l'alfa deux semaines plus tôt que d'ordinaire.

L'ETAT DES CHAMPS

Lethbridge, Alberta, 7. — On a commencé à faire la récolte de l'alfa à la ferme de la prison. La récolte de l'alfa sera générale dans le district d'irrigation, cette semaine. C'est un record. Le printemps hâtif et la chaleur ont fait mûrir la récolte deux semaines avant le temps ordinaire. Une pluie générale ferait du bien aux récoltes de grain dans un avenir rapproché.

L'état des récoltes dans le nord et le centre de l'Alberta, où le blé a déjà de cinq à huit pouces de hauteur, est excellent, d'après le deuxième rapport agricole du "Herald".

Les nouvelles sont des plus encourageantes depuis la région de Goose Lake jusqu'à l'est de Calgary.

Dans le sud, on a besoin de pluie, mais le grain résiste à la sécheresse qui dure déjà depuis assez longtemps. Des vents chauds dans le sud ont également accru la nécessité d'une pluie immédiate.

Les dégâts causés par les insectes sont insignifiants.

BELLE PERSPECTIVE

Régina, Saskatchewan, 7. — Les rapports du National Canadien et du Pacifique, à la fin de la semaine, notaient une bonne croissance, une humidité suffisante et des conditions excellentes pour la croissance. On s'attend à un excellent rendement.

Dans certains districts, il faudra semer de nouveau à cause du vent, mais les dégâts sont en général peu considérables. On craint en certains milieux que l'humidité ne soit pas suffisante, mais on affirme qu'à l'heure actuelle la croissance est excellente.

Les vers n'ont fait de dégâts sérieux qu'à Lawson, sur l'embranchement de Riverhust, où un cultivateur a dû remettre en semence 200 acres de grain.

Le coroner et Mme E. McMahon fêtent leurs noces d'or

Le coroner Edmond McMahon et Mme McMahon célébraient, hier, leurs noces d'or, leur mariage ayant été béni il y a cinquante ans en l'église de Saint-Jacques-le-Mineur, à Montréal. A l'occasion des noces d'or de M. et Mme McMahon, il y eut dîner de famille chez Mme E.-E. Dowden, 357, avenue Clarke, Westmount. Mme Dowden est la fille du coroner McMahon.

Les trois enfants des jubilaires, Mme C.-J. Senez, de Chanford, N.-J., Mme Dowden, M. Ed. McMahon, journaliste, étaient présents, ainsi que Mme Ed. McMahon, une bru; M. Edward Dowden, un gendre; et E.-A. Dowden, Frances Senez et Marguerite McMahon, petits-enfants.

Dîner de la Ligue du Progrès civique

La Ligue du progrès civique donnera un dîner-réunion à ses membres, à l'hôtel Windsor, mardi, à midi et demi, sous la présidence de M. Milton-L. Hersey, le président. Le sous-comité technique du comité d'urbanisme de la ligue, présidé par le professeur P.-E. Nobbs, présentera pour discussion une importante résolution relativement au projet du boulevard reliant Sainte-Anne de Bellevue à Montréal.

Afin de résoudre la question des pavages

Le conseil municipal tiendra sa prochaine réunion, mercredi après-midi. Plusieurs motions proposées à la séance officielle d'inauguration, frappées d'un ajournement de débat, reviendront sur le tapis. Parmi les questions qui intéressent fort les échevins, il y a celle qui a trait aux pavages. On parle à l'hôtel de ville de la nomination d'une commission indépendante pour résoudre le problème. Cette commission formée de citoyens ne faisant pas partie du conseil étudierait les projets divers relatifs au mode de remboursement à adopter; puis elle ferait rapport au conseil.

La première messe de l'abbé J. de Martigny

(Du correspondant de la PRESSE)

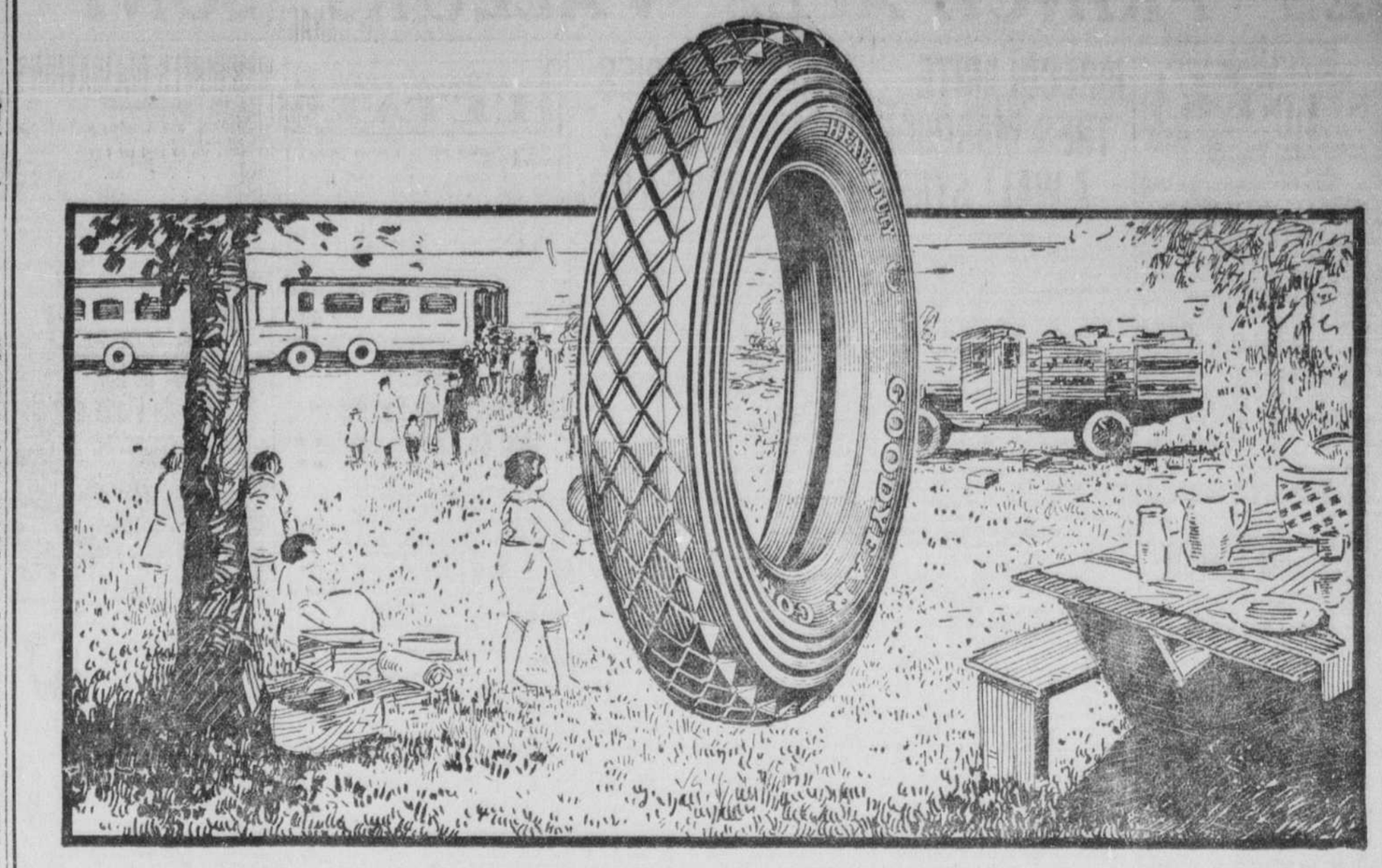
Varennes, 7. — M. l'abbé Jacques de Martigny, ordonné prêtre par Sa Grandeur Mgr Gauthier, à la basilique de Montréal, a dit sa première messe ici. La famille Le Moine de Martigny habite Varennes depuis 1668 date de sa fondation. Aussi la chapelle de Sainte-Anne, à Varennes, ne pouvait-elle contenir tous ceux qui tenaient à assister à cette cérémonie.

L'abbé Marcel Beaudry, cousin du nouveau prêtre, du collège de l'Assomption, l'assistait, tandis que M. le curé F. Jobin et l'abbé Bolduc, aumônier du collège S.-Paul de Varennes, étaient au choeur.

Après la cérémonie, un dîner intime fut servi aux membres de la famille, dans l'ancienne demeure des de Martigny.

Le banquet Poulin

Le banquet organisé par les nombreux amis et électeurs du quartier Saint-Jean en l'honneur de l'échevin Ernest Poulin a lieu, ce soir, dans la salle du patronage Jean-le-Prévost. M. Henri Daigneault a été désigné pour présider la fête; plusieurs orateurs porteront la parole. Il y aura place dans les galeries pour les dames et messieurs qui, n'ayant pu assister au banquet, voudraient entendre la série des discours que l'on prononcera.



Pour les plus gros Autobus ou les plus petits Autos

Un pneu cordé Goodyear surcannelé pour autobus, camions et autos de voyageurs, fabriqué spécialement pour dur service.

C'EST vous dire qu'il s'agit ici d'un pneu énorme et très fort—un pneu d'un genre spécial, fabriqué pour résister aux chocs les plus durs.

C'est un très gros pneu pour les autobus et les camions. Il résiste aux plus rudes allures. Plus l'allure est rude, plus il devient un bon placement.

C'est un pneu lourd et massif. Son corps athlétique et puissant est fait de SUPERTWIST, la célèbre corde Goodyear d'endurance supérieure. Il a une semelle "All-Weather" épaisse et tranchante, ayant sur les côtés de fortes nervures en caoutchouc pour résister au frottement des ornières et des courbes.

Pour les autobus ou les camions qui, de temps en temps, doivent rouler hors des routes pavées — pour les autobus ou les camions qui, de temps en temps doivent supporter une charge plus lourde qu'à l'ordinaire — c'est le bandage pneumatique *par excellence*.

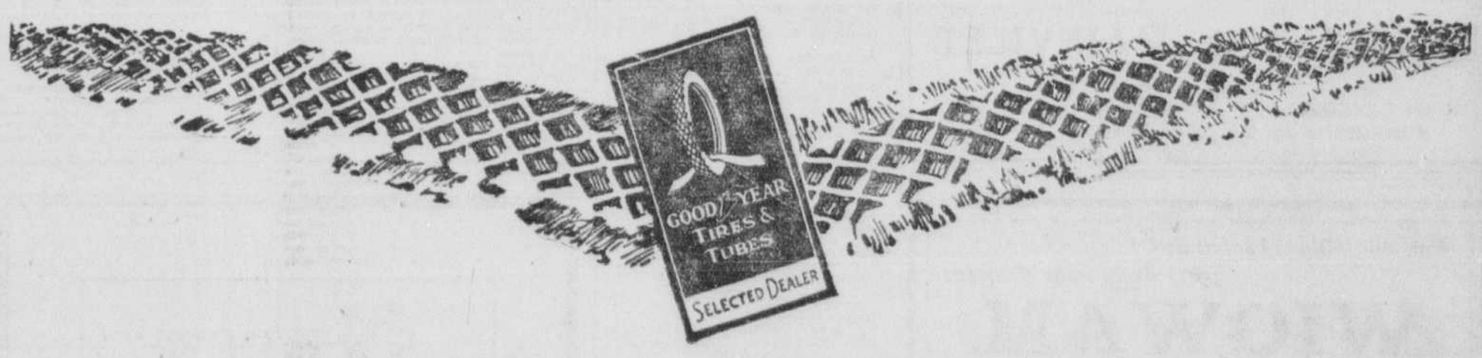
Aussi pour les Automobiles en Grandeurs "Haute Pression" et Ballons

Plusieurs automobiles devraient avoir les pneus Goodyear Heavy Duty. De même les anciens modèles qui prennent des pneus de petite section transversale. Aussi, quelques-uns des modèles lourds et fermés, qui prennent la même grandeur que les modèles ouverts. Aussi, tous les véhicules qui vont sur les chemins durs, ou pour le service de taxi, ou celui de la livraison. Pour véhicules à moteur, il y a des pneus Goodyear Heavy Duty de toutes les grandeurs depuis 3½" jusqu'à 6.75". Aussi, de toutes les grandeurs pour autobus et camions. Ils sont vendus par les Vendeurs Choisis de Goodyear.

Pour les chambres à air aussi, Goodyear signifie bon usage.

GOODYEAR

FABRICATION CANADIENNE



N. D. G. Tire Service Sta., 5763 rue Sherbrooke O. WAlnut 2563
Star Auto Tire Repair Co., 945 rue Ste-Catherine O. UPtown 5235
Clement & Hepworth, 426 rue St-Joseph, Lachine. Lachine 1000
Clement & Hepworth, coin St-Joseph et St-Louis. Lachine 999
Dixon Motor Supply, 477 rue Guy. UPtown 5538
Tourists' Garage Limited, 70 rue Mansfield. LAncaster 7978
Cliffside Garage Co. Ltd., 27 ave Hillside. WEstmount 1719
D. J. Jones, 53 rue Crescent. UPtown 7324
Verdun Vulcanizing & Retreading Co., 10 ave Church, Verdun. YOrk 3572
Zenith Tire & Supply Co., 38 Sq. Gallery. YOrk 5876
Garage Bonhomme, 811 rue Charlevoix. YOrk 1587
O. Racicot, 1991 rue St-Jacques. WEstmount 6294

Victoria Sq. Service Sta., 45 rue St-Antoine. MAin 2291
R. C. Watson, 3231 Boul. Rosemont. CLairval 1301
City Tire Shop, 575 rue Dorchester Est. Est 3899
W. D. Davidson & Co., 301 Côte du Beaver Hall. LAncaster 2253
A. Messier, 2658 rue Adam. CLairval 5460
J. P. L'Hérault, 1712 rue Papineau. BElair 5543
Model Tire & Vulcanizing, 265 ave des Pins Est. Est 8234
Van Horne Garage, 1099 rue Van Horne Ouest. ATlantic 0616
Montreal Tire Sales, 1348 Boul. St-Laurent. BElair 4083
Tassé & Baillargeon, 441 rue Demontigny Est. Est 1306
Park Avenue Garage, 5702 ave du Parc. ATlantic 1243
Fortier Garage Limited, 3099 rue Notre-Dame Est. CLairval 0706
Hamelin Frère Ltée, 1821 rue Notre-Dame Est. CLairval 5873
Montreal Tire Exchange, 194 rue St-Antoine. MAin 4798

LES PRINCIPALES VALEURS SONT ACTIVES ET FORTES

BOURSE DES MINES

Cours fournis par Mount Co. Limited, courtiers en mines, Montréal.

Amulet—200 à 1.18.
ARGONAUT—1000 x 23½, 1000 à 23½, 1000 à 23¾.
Dupuy—500 à 20, 500 à 21, 1000 à 32.
Stadacona-Rouyn — 1000 à 41½, 500 à 41¾, 200 à 42, 500 à 42.
Rouyn-Québec—500 à 2, 500 à 2.
Rouyn-Gold—1000 à 3¼, 500 à 3¼, 500 à 3½, 500 à 3½, 1000 à 3¾, 500 à 3¾.
Don-Rouyn—500 à 32, 500 à 35, 1000 à 35, 1000 à 35.
Castle-Trethewey — 100 à 1.38, 200 à 1.37, 200 à 1.37, 100 à 1.38, 200 à 1.36.
Noranda—100 à 15.40, 100 à 15.40, 100 à 15.35, 100 à 15.35, 100 à 15.35, 5 à 15.40.
Keeley—200 à 1.47, 100 à 1.47, 600 à 1.47.
Mining Corporation—300 à 3.59, 100 à 3.60, 100 à 3.59.
aRosc—2000 à 10, 1000 à 10, 1000 à 10.
Area—100 à 23½, 1000 à 23, 1500 à 23, 50 à 23.
Teck-Hughes—500 à 3.64, 200 à 3.64, 200 à 3.64.
Kirkland-Lake—300 à 1.15, 100 à 1.15, 500 à 1.15.

HORS-COTE

Groves Daisy—1000 à 21, 10000 à 21, 600 à 21; 1500 à 24.
Ventes de l'avant-midi, 30,500 actions.

N.-Y. FEDERAL RESERVE

New-York, 7. — L'état des banques et des compagnies de fiducie faisant rapport à la chambre des compensations indique un excédant de $11,728,-570 à la réserve pour la semaine dernière; c'est une augmentation de $6,-675,120 sur la semaine précédente, alors que l'excédent était de $5,052,409.

Prêts, escomptes, etc., dim., $39,-709,000.

Espèces dans les voûtes des membres de la Federal Reserve, aug., $2,693,000.

Réserve des membres à la Federal Reserve Bank, aug., $7,507,000.

Réserve dans les voûtes des banques et des fiducies, dim., $917,000.

Réserve en dépôts, banques d'Etat et fiducies, dim., $817,000.

Dépôts à demande, $4,424,189,000, aug., $3,180,000.

Dépôts à terme, $576,272,000, dim., $3,595,000.

Circulation, $32,251,000, aug., $315,000.

Dépôts des Etats-Unis en moins, $27,-869,000.

Réserve totale, $606,048,000.

Excédent à la réserve, $11,728,520, aug., $6,975,120.

Nouvelles compagnies à charte provinciale

Québec, 7. — Voici la liste des nouvelles compagnies constituées par lettres patentes provinciales, la semaine dernière:

A. Giguère et Cie, Limitée, Montréal, $20,000; Argo Investments, Limited, Knowlton, $2,500; Cie D'Immeubles Boulevard S.-Laurent, Incorporée, Montréal, $15,000; Crémerie de Trois-Rivières, Limitée, Trois-Rivières, $15,500; P. K. Marriel, Limitée, Québec, $42,900; Garage S.-Eustache, Limitée, S.-Eustache, $40,000; G.-Eugène Choquette, Limitée, Montréal, $20,000; John-J. Robbins "Canada," Incorporated, Montréal, $20,000; La Cie de Perronnerie Ledoureux, Montréal, $20,000; The Rousseau Company, Limitée, Sainte-Anne de la Pérade, $60,000; Lagueux et Lauzon, Limitée, Québec, $45,000; Lemieux-Laurier Tobacco Company, Incorporated, Québec, $99,000; Motor Mart Garage Limited, Montréal, $20,000; Québec Smelters, Limited, Noranda, $40,000, et American Shoe Company, Limited, Montréal, $20,000.

L'ARGENT EN BARRE

Londres, 7. — L'argent en barre est coté à $0 3/6 d. l'once.

Le Placement sérieux

Notre dernière liste présente un choix intéressant de valeurs—entre autres:

Hâvre de Québec . . 5.00%
Pointe-Claire 5.00%
L'Assomption 5.00%
Sœurs Jésus-Marie. 5.25%
Duke-Price 5.78%
Wayagamack 6.50%

On y trouvera, dans chaque catégorie, de quoi convenir aux besoins les plus variés.

Demander nos circulaires

RENÉ-T. LECLERC
Incorporée
Montréal:- 160, rue S.-Jacques
Québec:- 71, rue S.-Pierre
(MAISON FONDEE EN 1901)
297

IRREGULARITE TRES MARQUEE, A WALL STREET

New-York, 7.—Les cours sont demeurés orientés à la hausse, à l'ouverture de la bourse; toutefois, les variations du début ont été quelque peu confuses. Atlantic Coast Line monta de 1⅝ point et prit la tête des chemins de fer; divers grands magasins, fabriques de matériel roulant, pétrolifères et entreprises d'alimentation firent des gains modérés. Hudson Motors, American Woolen de priorité et American Steel Foundries s'alourdirent.

Les réalisations qui se produisirent ici et là provoquèrent une grande irrégularité, mais le marché conserva son allure ferme. On attribua aux opérations des pools la vigueur de plusieurs spécialités, comme Remington Typewriter, Union Bag & Paper, International Cement et Manhattan Electrical Supply, dont les gains allèrent de 1 à 2½ points. General Electric (nouveau) monta d'une fraction. L'achat des fabriques de matériel roulant porta en particulier sur Pullman, American Locomotive et Westinghouse Air Brake. U. S. Steel fut soumis à la pression des vendeurs; American Smelting, American Woolen, Hudson Motors, Dupont et Atlantic Refining reculèrent d'environ un point. Les changes étrangers étaient irréguliers; le sterling cotait encore 4.85 3/16 et le franc français baissa légèrement à 3.06 cents, malgré les mesures radicales prévues pour soutenir le franc.

Le marché ne fut qu'une affaire de professionnels, ce matin; les transactions ne furent pas très nombreuses et l'irrégularité des cours devint plus visible. National Lead et Manati Sugar de priorité remontèrent de 4 points, mais les vendeurs exercèrent une nouvelle pression sur les fabriques d'automobiles, les caoutchoutières et les pétrolifères. Les chemins de fer du sud-ouest s'améliorèrent, tandis que New Haven et Père Marquette fléchirent sous les réalisations. Les prêts à vue renouvelèrent à 4 pour cent.

Cours fournis par Geoffrion & Cie, courtiers, 101 rue Notre-Dame Ouest.

Valeurs	Ouv.	Midi
Amer. Can.	45½	45⅝
Amer. Loco.	101⅜	100⅝
Amer. Smelting	121⅜	121⅝
Amer. Tel. & Tel.	149	149¼
Amer. Woollen	21⅝	21⅝
Anaconda Copper	135¼	135⅝
Atchison	134¾	134¾
Baldwin Loco.	106⅜	106⅛
Baltimore & Ohio	92⅝	92⅝
Bethlehem Steel	40⅛	40¼
California Petroleum	32⅜	32⅜
Chrysler	82⅝	82⅝
Chicago Rock Island	50⅞	51¼
Con. Baking "B"	11¾	11¾
Corn Product	43	42⅝
Crucible Steel	70	70
Famous Players Corp.	125	124½
Fleischmann	45⅛	45¼
General Electric	213⅜	214¼
General Motors	129⅜	129¼
General Petroleum	64	64⅛
Hudson Motors	65⅝	65⅜
Intern. Nickel	35⅜	35⅝
Intern. Paper	51	51
Mack Trucks	113⅜	113⅜
New York Central	137⅛	138¼
N. Y. New Haven R.R.	44½	45¾
Northern Pacific	72⅜	72⅝
Pennsylvania R.R.	53¼	52
Pan. Amer. Petroleum "B"	70¼	70⅜
Pierce Arrow	24⅝	23
Reading R. R.	88¼	88¼
Republic Iron & Steel	49	48⅜
Packard	36⅜	36
Sinclair Oil	21⅝	21⅝
Southern Pacific	101¼	101
Southern Railway	115⅝	115¼
Standard Gas & Electric	54⅜	54⅜
Studebaker	51⅜	51¼
Texas Oil	55¾	55
Tobacco Products	100⅜	100⅜
U. S. Ind. Alcohol	53⅜	53⅜
U. S. Rubber	52	54⅜
U. S. Steel	126⅝	125⅜
Union Pacific	148⅜	148⅜
Westinghouse Electric	63⅜	63⅜
White Motors	25	25
Willys Overland	23⅛	23⅛

Bourse de Paris

Paris, 7.—Les cours étaient fermés à la bourse de Paris aujourd'hui. Les rentes 5 pour cent étaient cotées à 47.15 francs; le change sur Londres, à 140.10 francs; l'emigrunt 5 pour cent, à 54.40 francs; et le dollar américain, à 32.97 francs.

AHERN
COFFRES-FORTS
Ahern Safe Co., Limited
390 St-Jacques — Main 0813
196-1.j.n.a

"CONSULTATIONS FINANCIERES"
Renseignez-vous avant de faire un placement ou une spéculation. Si vous n'êtes pas certain, écrivez à "CONSULTATIONS FINANCIERES". La Presse, Montréal. 284-1.n.a

Membres de la Bourse de Montréal

BRUNEAU & RAINVILLE

101 rue S.-JACQUES — MONTREAL
ACTIONS & OBLIGATIONS
Tél. HARBOUR 4286

Nous conseillons l'achat de parts de la mine d'argent

WIGWAM

Nous avons sur cette propriété un rapport spécial que l'on peut obtenir sur demande.
MOUNT CO., LIMITED
Membres de la Bourse des Mines de Montréal
4 RUE HOPITAL, MONTREAL
Téléphone Main 7337.

SUR LE MARCHE
188-1.M.v

McDougall & Cowans

(Membres de la Bourse de Montréal)

130 rue Saint-Jacques, Montréal

Succursales:—
Halifax, Saint-Jean, N.B., Québec, Ottawa, Toronto, Winnipeg

Raccordées par fils privés.

NAT. BREWERIES MONTE A 62½; BRIDGE A 99⅜

En général le marché local a fait preuve de fermeté, cet avant-midi, et à certains endroits de la liste, une excellente demande s'est fait sentir pendans toute la séance.

Le titre qui a eu la distinction d'encaisser le gain le plus considérable a été Dominion Bridge, dont la cote, d'une fermeture de 96½ samedi, s'est hissée à 99¾ pour finalement s'établir à 99¼ à la fermeture, soit un gain net de 2¾ points. Une seule transaction a eu lieu chez les Canada Cement, mais le prix accuse une hausse de 2 points à 104. Les British Empire de première priorité se sont maintenues fermes à 15, mais les actions ordinaires ont réagi d'un-quart à 75c. Steel Company of Canada n'a pas paru du tout au tableau des ventes.

Comme d'habitude, les Smelters se sont encore distinguées par leur activité et leur force. A l'ouverture, la cote a touché un maximum de 217½, un gain de 1¼, et le marché est demeuré ferme aux environs de 217 pendant toute la séance avec la dernière vente à 217½. Les National Breweries se sont placées en évidence par une avance de 1¼ à 62¼, avec le plus haut prix à la fin de la séance.

Parmi les utilités publiques, les Brazilian Traction tenaient la tête avec un déplacement considérable et un nouveau haut pour le mouvement actuel à 57⅛. Montreal Power a été complètement négligé aujourd'hui, de même que Shawinigan. Les Steamships de priorité ont réagi d'un quart à 72.

Les pâtes et papiers ont montré de l'irrégularité. Laurentide a reculé d'un point à 87½; Abitibi a gagné ¼ à 73; Spanish River a perdu ½ à 99, tandis que les actions de priorité gagnaient une-demie à 110½.

Cours fournis par la maison L.-G. Beaubien & Cie., rue Notre-Dame ouest.

Abitibi Power & Paper—10 à 72½; 100 à 72; 10 à 72¾; 40 à 72⅝.
Asbestos Corporation—25 à 23⅜.
Atlantic Sugar "Nouveau"—75 à 25½; 20 à 25½; 5 à 25½; 25 à 26. 25 à 26; 25 à 26; 15 à 26; 10 à 26.
Bell Telephone—1 à 137½; 1 à 137¼; 4 à 137½; 1 à 137¾.
Brazilian Traction—100 à 57⅛; 100 à 57⅜; 100 à 57⅛; 20 à 57⅛; 100 à 57⅜; 20 à 57⅛; 25 à 57⅜; 25 à 57⅛; 75 à 57⅜; 25 à 57⅛; 25 à 57⅜; 50 à 57⅛; 25 à 57⅜; 80 à 57⅜; 25 à 57⅜; 100 à 57⅛; 10 à 57⅜; 50 à 57⅛; 10 à 57⅜; 25 à 57⅛; 15 à 57⅜; 40 à 57⅜; 100 à 57⅜; 10 à 57⅜; 50 à 57⅛; 10 à 57⅜; 25 à 57⅛; 15 à 57⅜; 40 à 57⅜; 25 à 57⅛; 25 à 57⅜; 10 à 57⅜; 50 à 57⅛; 50 à 57⅜; 100 à 57⅛; 10 à 57⅜; 50 à 57⅛; 25 à 57⅜; 5 à 86.
Montreal Telegraph—1 à 49.
National Breweries—10 à 61½; 5 à 61½; 50 à 61½; 25 à 61½; 25 à 61½; 40 à 61½; 25 à 62; 25 à 62; 10 à 62; 25 à 61½; 25 à 61½; 50 à 62; 150 à 62; 25 à 62; 25 à 62½; 50 à 62; 50 à 62; 5 à 62; 10 à 62½; 10 à 62½; 25 à 62½.
Quebec Power—1 à 120.
Shawinigan Water & Power—10 à 131; 25 à 130; 25 à 130; 3 à 130.
Southern Canada Power, (Droits) — 24 à 1¾; 180 à 1¾.
Spanish River—75 à 99.
Twin City—35 à 74¾.
Viau Biscuit—25 à 27½.
Wayagamack—60 à 70.

PRIVILEGIEES

Asbestos Corporation Pfd.—25 à 78¾; 10 à 78¾; 15 à 78¾; 10 à 78¾; 40 à 78½; 50 à 78½; 10 à 78¾; 25 à 78¾.
Atlantic Sugar Pfd.—25 à 82½.
Belgo Paper Pfd.—5 à 97¾.
British Empire Steel 1st Pfd.—100 à 15, 25 à 14⅞, 25 à 15.
Canada Steamship—Pfd.—20 à 72, 25 à 72, 5 à 72, 40 à 72, 50 à 72.
Canadian Car & Foundry Pfd.—25 à 81, 65 à 81, 15 à 81, 25 à 81, 100 à 81, 5 à 81, 20 à 81, 50 à 81.
Dominion Coal Pfd.—10 à 51, 15 à 51.
Dominion Textile Pfd.—1 à 116, 2 à 116.
Famous Players Pfd.—25 à 89, 5 à 88½, 15 à 89.
Jamaica Power Pfd.—20 à 90.
Ottawa Power Pfd.—5 à 101, 10 à 101.
Price Bros. Pfd.—5 à 100, 50 à 100, 50 à 100, 5 à 99¾.
Sherwin Williams Pfd.—20 à 112½.
Spanish River pfd.—60 à 110; 25 à 110½.
Viau Biscuit pfd.—5 à 85.
Winnipeg Electric pfd.—10 à 38.

HORS LISTE

Task Hughes—20 à 3.72.
Imp. Oil—5 à 38½.
Brit. Am. Oil—60 à 51.
Northern Mexico—10 à 42.
S. C. Power pfd.—5 à 100.
United Securities—50 à 82; 2 à 82, 1 à 82.

BANQUES

Commerce—10 à 218; 5 à 218.

BONS DE LA VICTOIRE

1934—1000 à 103.20.

OBLIGATIONS

Wayagamack — 1000 à 92½; 2000 à 92½; 500 à 92½; 2500 à 93½.

LA COTE DES GRAINS

Communiqué par Logan & Bryan, courtiers en grains, édifice du Board of Trade.

WINNIPEG

	Ouv.	Haut	Bas	Midi
Blé:				
Juillet	152	152½	151¾	152⅝
Oct.	134	134⅝	134	134½
Déc.	132	132	131½	131⅝
Avoine:				
Juillet	49	49¼	49	49¼
Oct.	46½	46⅝	46½	46⅝
Lin:				
Juillet	195½	195½	193½	195½
Oct.	199	200	199	200

CHICAGO

Blé:				
Juillet	141½	142⅝	141¼	142⅝
Sept.	138⅝	137¼	135⅝	136⅝
Déc.	138	139⅞	138	139
Maïs				
Mai	73½	73⅝	73½	73½
Juillet	77⅝	78⅛	77½	78
Sept.	78½	79⅛	78⅜	78

EMPRUNTS DE L'ETAT

Cours fournis par la maison René-T. Leclerc, Inc.

Emp. de Guerre	Ach.	Ven.	R'd'nt
*1931 5%	101.55	101.70	4.65
*1937 5%	103.70	103.85	4.50
Emprunts de la Victoire:—			
*1927 5½%	101.20	101.35	4.37
*1933 5½%	105.15	105.30	4.60
1934 5½%	103.25	103.40	5.00
*1937 5½%	108.15	108.30	4.66
Renouvellement:—			
1927 5½%	100.70	100.90	4.75
1932 5½%	102.65	102.80	4.95
Remboursement:—			
1928 6%	100.20	100.35	4.75
1943 5%	101.90	102.05	4.85
1940 4½%	95.80	96.05	4.84
1944 4½%	94.05	94.20	4.80

*Exempts de l'impôt.

Les bénéfices du Pacific Burt Co. se sont maintenus

Toronto, 7.—Les profits de Pacific Burt Company, pour l'exercice clos le 31 mars, se sont élevés à $198,379, avant dépréciation, comparativement à $197,-161 l'année précédente. Les diverses appropriations ont absorbé $171,206, soit $72,196 pour la dépréciation, $12,152 pour les brevets, $42,206 pour les dividendes privilégiés et $39,252 pour les dividendes ordinaires. Le surplus, avant soustraction des taxes, a été de $27,172. Le surplus reporté de l'année précédente était de $206,527; les taxes ont été défalquées et il a été transporté un solde de $218,808.

Le bilan montre que l'actif disponible atteint $737,175, au lieu de $671,266 l'année précédente; l'actif de capital s'élève à $1,732,606, contre $1,714,971. Le passif exigible est de $251,014, au lieu de $207,-813, et le fonds de roulement, de $436,161. La réserve pour dépréciation atteint maintenant $577,054, au lieu de $521,885.

M. S.-J. Moore, le président, dit dans son rapport que les envois de la compagnie ont été des plus considérables dans l'existence de l'entreprise et qu'ils ont rapporté des profits plus hauts que l'année précédente. M. Moore attire l'attention sur la provision généreuse qui est faite pour la dépréciation des usines et pour l'amortissement de l'installation. La compagnie a construit une usine sur la côte du Pacifique à Seattle; en outre, elle a retiré pour $26,600 d'obligations.

L'assemblée annuelle des actionnaires aura lieu le 23 juin, au siège social de la compagnie.

Les exportations du Canada au Danemark

Les exportations de marchandises canadiennes au Danemark ont accusé une augmentation encourageante au cours des trois dernières années, écrit le commissaire du commerce L.-D. Wilgress, de Hambourg, et en 1925, elles ont recensé un total de $5,673,173. Le Danemark offre de bonnes chances d'affaires pour le commerce canadien surtout à cause du niveau de vie élevé du pays, et de l'importance de Copenhague comme centre distributeur pour le territoire baltique. Vu la ressemblance des principaux produits scandinaves et canadiens, le nombre des marchandises que le Dominion peut exporter à ce territoire est restreint. Les exportations canadiennes au Danemark consistent principalement en denrées alimentaires dont ce pays a besoin pour supplémenter ses approvisionnements domestiques, en certaines catégories de matières ouvrées.

Les principaux produits exportés par le Dominion au Danemark, au cours de l'année dernière, furent: la farine de froment, le froment, les résines de pétrole, les automobiles et leurs pièces, l'orge, l'avoine, les pneus d'automobiles, le seigle, les conserves de homard, les moissonneuses, les chaudières en caoutchouc, les pommes fraîches, la graine de trèfle hybride, des tuyaux et les tubes en fer, le cuir à empeignes, les huiles animales, l'outillage de ferme et de jardin, les valves en laiton, le gruau d'avoine et l'avoine roulée, le canevas de coton, les conserves de saumon, le miel et le tabac brut.

FLUCTUATIONS DE LA MATINEE

Cotes fournies par Bruneau & Rainville.

	Haut	Bas	Fermé
Abitibi	73	75¼	73
Bell Tel.	137¾	137¾	137¾
Brazilian	98	97¾	97⅝
B. E. Steel 1ère	15	14⅞	15
Brompton	31⅞	31⅝	31⅝
Can. Car	40	40	40
Do. Priv.	81	81	81
Can. Ind. Alcohol	19	18¾	19
Cons. Smelters	217½	216½	217
Dom. Bridge	99¾	98	99¾
Dom. Textile	92	92	92
Howard Smith	49	49	49
Laurentide	88¼	87¾	88
Nat. Brew.	62½	61¼	62
Quebec Power	120	120	120
Spanish River	99	99	99
Spanish River priv	110½	110	110½
Steel of Canada	100	100	100
Tuckett's Tobacco	74¾	74¾	74¾

Le marché du bétail

Les arrivages de bêtes à cornes ont été de 884; la demande était bonne. Les bouvillons de boucherie de bonne qualité se vendaient de $7.50 à $8.00; une couple, d'un poids de 1,250 livres, réalisèrent $8.25 à $8.50. Les bouvillons légers de qualité ordinaire rapportaient de $6.00 à $6.75, et ceux de qualité moyenne, jusqu'à $7.25. Les vaches de qualité ordinaire se vendaient de $6.00 à $6.50; quelques-unes, de meilleure qualité, réalisèrent $7.00. Les vaches de qualité moyenne se vendaient pour la plupart à $5.00 et $5.50. Le prix des taureaux variait de $4.50 à $6.25.

Les veaux étaient au nombre de 2,514; ceux de bonne qualité rapportaient de $8.00 à $9.50, et ceux de qualité choisie, de $10.00 à $11.00.

On comptait 444 moutons et agneaux; les agneaux du printemps se vendaient de $15.00 à $18.00 et les autres, de $8.00 à $10.00 chacun. Les moutons étaient un peu meilleur marché, se vendant de $4.00 à $7.50.

Il y avait 1,915 cochons; les prix continuèrent d'avancer et les cochons de bonne qualité rapportèrent de $15.50 à $15.75. Les cochons lourds et de qualité inférieure se vendaient difficilement et le prix variait de $13.00 à $16.00, suivant la qualité. Les truies étaient de $11.00 à $11.50.

5 à 5.90%

Demandez la liste des valeurs de tout repos que nous offrons sur la base de ces rendements.

Achat, Vente, Arbitrage de toutes valeurs sûres et facilement négociables.

Avis financiers.

L. G. BEAUBIEN & CIE, LIMITÉE
Banquiers en Obligations
50 ouest, rue Notre-Dame, Montréal
Téléphone: MAIN 4705
196-2.a

EMPRUNTS-OBLIGATIONS

Statistique des emprunts-obligations émis au Canada.
Semaine du 28 mai au 4 juin 1926:—

		Déjà inscrits
L'Etat	$.....	$105,000,000
Provinces	.....	38,200,000
Municipalités	286,150	26,003,138
Chemins de fer	.....	.....
Sociétés	6,725,000	54,600,000
	$7,011,150	$223,803,138

DISTRIBUTION GEOGRAPHIQUE

Vendus au Canada	$120,814,288
Vendus aux Etats-Unis	100,000,000
	$220,814,288

(Service de la statistique—Maison René-T. Leclerc, Inc.)

La production de blé de l'Inde anglaise

Le bureau fédéral de la statistique informe qu'il a reçu un câblogramme du directeur de la statistique de l'Inde anglaise, à Calcutta, déclarant que les pronostics revisés de la production de blé de l'Inde anglaise pour la saison de 1925-26 placent celle-ci à 323,605,000 boisseaux, provenant de 30,388,000 acres, comparativement à 324,251,000 boisseaux et 31,772,000 acres, estimation finale de 1924-25, et 320,616,000 boisseaux et 31,781,000 acres, moyenne de la période quinquennale terminée avec 1925. Les chiffres revisés donnent une diminution de 485,000 acres, ou 4.7 p.c. en superficie, et une diminution de 1,646,-000 boisseaux ou 0.5 p.c. en production, comparativement à l'estimation finale de 1924-25.

LE TAUX DE LA REICHSBANK

Berlin, 7. — Le Reichsbank a réduit son taux d'escompte à 6½%, et son taux de dépôt, à 4½%.

PRODUITS DE LA FERME

Beurre—La demande d'exportation sur le marché anglais s'est améliorée au cours de la semaine dernière, mais l'offre a été déficitaire. Sur le marché local, la demande a été active et soutenue. On cotait, fin de semaine: No 1 de crémerie pasteurisé, 34¾c à 35c; No 1 non pasteurisé, 34¼c à 34½c; No 2, 33¾ la livre.

Les arrivages à Montréal durant la semaine finissant le 5 juin courant se sont totalisés à 13,965 boîtes, contre 9,-197 la semaine précédente, et 10,507 la semaine correspondante de l'an dernier. Du 1er mai au 5 juin 1926, les arrivages à Montréal se sont établis à 53,335 boîtes, contre 29,323 durant la période correspondante en 1925.

Fromage—Le marché anglais est toujours indifférent, de sorte que les stocks locaux se sont accrus de plus 20,000 boîtes durant la semaine dernière. Le No 1 blanc et coloré de l'Ouest s'est vendu à 18¼c la livre; le No 1 blanc et coloré de l'Est, 18¾c.

Les arrivages à Montréal au cours de la semaine finissant le 5 juin courant se sont totalisés à 37,581 boîtes, contre 34,623 la semaine précédente, et 39,113 durant la semaine correspondante de l'an dernier. Du 1er mai au 5 juin 1926, les arrivages à Montréal se sont établis à 170,365 boîtes, contre 175,509 durant la période correspondante en 1925.

Oeufs—La demande des importateurs anglais et des entrepositeurs a été la caractéristique du marché au cours de la semaine dernière. Une commande de 1,000 caisses pour l'exportation outremer a été effectuée à 20c la douzaine f. à b., pour être expédié au automne prochain, mais la plupart des exportateurs demandent 40c à 41c par douzaine, f. à b., port d'expédition. La demande domestique a été plus vigoureuse, d'autre part, d'où une augmentation de ½ à 2c par douzaine pour les oeufs extras et premiers. Les prix étaient, samedi: extras, 37c à 38c la douzaine; premiers, 35c; seconds 31c à 32c, points d'expédition à la campagne.

Les arrivages à Montréal, durant la semaine finissant le 5 juin courant se sont totalisés à 16,825 caisses, contre 17,436 la semaine précédente, et 14,177 la semaine correspondante de l'an dernier. Du 1er mai au 5 juin 1926, les arrivages à Montréal se sont établis à 100,744 caisses, contre 82,558 durant la période correspondante en 1925.

Volailles—Le marché de la volaille fraîche est ferme; les importateurs anglais passent des commandes au Canada pour la volaille congelée. La cote du marché de Montréal se limit comme suit samedi: dinde, de 6 livres et moins, 37c à 40c la livre; de 10 à 11 livres, 47c à 48c la livre; de 12 à 13 livres, 45c à 53c la livre; de 14 à 15 livres, 53c à 55c la livre; oie de choix, de 8 à 12 livres, 27c la livre; canards de choix, de 4 à 6 livres, 37c la livre; canetons domestiques de 5 à 7 livres, 40c la livre; poulets de choix, 32c à 40c la livre; poulets nourris au lait, 37c à 44c la livre; volaille de choix, 24c à 35c la livre.

Farine, son, moulée, etc. — Farine de blé du printemps, en quantités de wagons, première qualité, $8.70; seconde qualité, $8.20; forte pour boulangers, $8.00 le baril, en sacs de jute, livraison en gare, moins 10c par baril contre paiement au comptant. Farine de blé d'hiver de choix, en quantités de wagons $6.70 à $6.80 le baril en sacs de jute fractionnées, $6.95 à $7.05 le baril, livraison au magasin. Farine de blé d'inde blanche, $5.60 le baril, en sacs de jute, livrée au commerce.

Son du Manitoba, $29.25 la tonne; gru, $31.25; middling, $38.25, sacs compris, livraison en gare; moins 25c par tonne contre paiement comptant.

Avoine roulée, $3.10 le sac de 90 livres, livraison au commerce.

Foin, en quantités de wagons: mil No 2, $14.50 à $15; mil No 3, $11.50; trèfle et mil mélangé, $11 la tonne, f. à b. aux wagons, Montréal.

ENCHERES RURALES

Brockville, 7. — Aux ventes publiques du Dairymen's Board of Trade, qui ont été effectuées ici samedi, 2,925 boîtes de fromage ont été offertes, dont 1,805 de fromage coloré et 1,120 de fromage blanc. De ce total, 120 boîtes de blanc et 270 de coloré ont été vendues à 18 3-16c; 300 boîtes de blanc et 385 de coloré à 18 1-8c, ce qui accuse une augmentation de 1-16c à 1-8c par livre, comparativement aux prix réalisés la semaine précédente, et 5-16c à 3-8c, comparativement aux prix de l'an dernier, à la même époque, alors que 2,-449 boîtes furent vendues à 17 15-16c la livre.

Belleville, 7. — Aux enchères de samedi, tenues ici, 2,899 boîtes de fromage blanc et 232 boîtes de fromage coloré ont été vendues à 18c la livre, une diminution de 1-8c par livre, comparativement à la semaine précédente, et de ⅛c à 3-16c par livre, comparativement à l'an dernier, à la même époque, alors que 3,706 boîtes de fromage furent vendues à 18⅛c et à 18 3-16c la livre.

COURS DES CHANGES

Cours fournis par Bruneau & Rainville, membres de la Bourse de Montréal.

Cours sur Devise	Valeur au pair	Montréal
Londres—Livres S.	$4.86⅔	4.86¼
Paris—Franc	19.3c	.0900
Bruxelles—Franc	19.3c	.0208
Rome—Lire	19.3c	.0374
Genève—Franc	19.3c	.1957
Amsterdam—Florin	40.2c	.4013
Madrid—Peseta	19.3c	.1616
Stockholm—Couronne	26.8c	.2677
Oslo—Couronne	26.8c	.2223
Copenhague—Couronne	26.8c	.2648
New-York—Dollar		1/16 esc
Berlin—Mark-or	24c	.9381

Un emprunt brésilien souscrit rapidement

Londres, 7. — L'emprunt de 14,000,000 de l'Institut du café de Sao Paulo, formé d'obligations 7½%, a été souscrit si rapidement que les listes de souscriptions ont dû être fermées aussitôt qu'ouvertes. Il y a en ce moment une abondance de fonds à Londres; les soumissions pour le récent emprunt de £6,-000,000 de la Nouvelle-Zélande se sont totalisées par £12,000,000, tandis que celles pour une émission d'une fabrique de coton, de £2,250,000 ont atteint £22,000,000.

Recettes du C. P. R.

Les recettes du Pacifique Canadien, du 21 au 31 mai, se sont élevées à $4,-775,000, comparativement à $3,626,000 pour la période correspondante de l'an dernier, soit une augmentation de $1,149,000.

TRANSACTIONS IMMOBILIERES

Quartier Saint-Denis

Rue Marquette, Nos 831 à 835, lot No 532-1051, terrain 25 x 84, J.-Clovis Séguin à Donat Dagenais, $10700—113866.

Rue Garnier, Nos 720 et 722, lot No ½ S.-E. 381-243, terrain 25 x 93, Jules Lacasse et Uxor à Rosaire Lortie, $6000—113884.

Outremont

Rue Bernard, vacants, lots Nos 35-128 à 130, terrain 105 x 100, Rév.-Maurice Roux à Jean-Pierre Roux, $10,000—113851.

Rue Hutchison, No 2644 à 2648, lot No ½ N.-O. 32-5-15, terrain 25 x 100, Abraham Hains Heft à Dame Samuel Litvin, $7000—113873.

Rue Hutchison, Nos 2633 à 2642, lot No ½ S.E. 32-5-15, terrain 25 x 100 (droits), Dame Samuel Litvin à Abraham H. Heft, $7500.—113879.

Coin N. E. des rues Durocher et Fairmount, vacants, lot No 32-2-39 et 40, terrain 100 x 100, Napoléon R. Laflamme à Henri Descary, $1.00 et considérations.—113912.

Coin N. E. Durocher et Fairmount, vacant, lot No 32-2-39 et 40, terrain 100 x 100, Henri Descary à Jos.-F. Zénon Patenaude, $15,000.—113913.

Quartier Rosemont

Rue Beaubien, vacant, lot No 191-368 et 369, Rodolphe Bissonnette à J.-Bte Péloquin, $600.—113868.

Rue Beaubien, vacant, lot No 192-949 et 950, terrain 94½ 25 x 96', 10" et 99' 3" et 950, 27 x 99' 2" et 102' 11", J.-Bte Péloquin à Rodolphe Bissonnette, $800.—113859.

Rue Beaubien, vacant, lot No 191-295, Dme J.-Bte Hogue à J.-Bte Péloquin, $300.—113866.

27e Ave, vacant, lot No 192-969, terrain 25 x 82, J.-Bte Péloquin à Dme J.-Bte Hogue, $200.—113861.

Quartier Maisonneuve

Rue Notre-Dame Est, Nos 2047 à 2051 et rue St-Clément, No 21, lot No 1-416, Pte 1-414, terrain 29 x 100, Denis Stevens à Wilder Bermingham Realty Co., $1.00 et considérations.—113824.

Rue Bourbonnière, No 2867, lot No 183-50, terrain 25 x 78, Albert Boucher à Emile Duboré, $9625.—113838.

Rue Jeanne-d'Arc, No 1459 à 1465, lot No 14-67, terrain 26 x 100, Dme Emile Allard à Raoul Proulx, $9700.—113853.

Rue Viau, Nos 1435 à 1439, lot No 1-28, terrain 24 x 100, Omer Caron à Walter Beagley, $9000.—113920.

Quartier Ahuntsic

Chemin Public, vacant, lot No 371-84, terrain 30 de largeur, Mlle Marie-Eugénie Charest à Amédée Saucier, $200.—113817.

Chemin Public, vacant, Lot No 371-565, terrain 27 x 82'6" environ, Mlle Marie-Eugénie Charest à George Levac, $325.—113818.

Boulevard King Edward, vacant Lots Nos 638-972 à 974, terrain 25 x 80 chacun, James-L. Alexopulos à Fred-J. Benningham, $1.00 et considérations.—113823.

Rue Verville, Nos 3439 et 3441, Lot No 638-570, terrain 25 x 81, Mme Vve John Clark, à George Brash et al, $5,000.—113839.

Quartier St-Edouard

Rue Chambord, Nos 6347 à 6361, Lot No 4-5-35, Joseph Croteau à Camille Lecavalier, $6,500.—113829.

Chemin Public, vacant, Lot No 3-366, Usher Kaufman, à Jacob Kaufman, $400.—113825.

Avs du Parc, vacants, Lots Nos 638-1042 à 1044, terrain 25 x 76 chacun, Basil Turcon, à Menrin Koziol, $1,600.—113828.

Quartier St-Edouard

Rue Chambord, Nos 6347 à 6361, Lot No 4-5-35, Joseph Croteau à Camille Lecavalier, $6,500.—113829.

Chemin Public, vacant, Lot No 3-366, Usher Kaufman, à Jacob K

BOURSE DE NEW-YORK

COURS DE SAMEDI

	Ouv.	Clôt.
Ajax Rubber	9⅛	9
Allis-Chalmers	84	84
Allied Chemical	120¼	119½
Am. Agri. Chemical	17⅛	17⅛
Am. Beet Sugar	22	22
Am. Bosch Magneto	21	21
Am. Can	46⅞	46⅛
Am. Car & F	97⅞	98
Amerada Co	28⅛	28
Am. Inter. Corp	35⅝	35⅝
Am. Locomotive	101	100½
Am. Ships. & Com	9⅜	9⅜
Am. Smelting	122⅜	122⅜
Am. Steel Foundries	42	42
Am. Sugar	67⅝	68⅜
Am. Tel. & Tel	149⅛	149¼
Am. Waterworks	60⅞	60½
Am. Woollen	22⅜	21½
Anaconda Copper	45¼	46
Atchison	135¼	135½
Atlantic Gulf & W.I	41⅜	41¼
Atlantic Refining	121¼	118⅜
Baldwin Loco	105⅛	105½
Baltimore & Ohio	90⅞	92½
Barndale Corp	25⅝	26
Bethlehem Steel	40⅞	40⅞
Brooklyn Man. T	65⅝	65⅛
California Packers	131	131
California Petrol	32½	32¼
Canadian Pacific	159⅜	159⅜
Carro de Pasco	64⅜	64⅜
Chesapeake & Ohio	131⅜	131⅜
Chicago M. & St. P. pfd	17¾	17⅜
Chicago Rock Island	49⅛	51
Calle Copper Co	22¼	22¼
Chrysler	32⅝	32¾
Colorado Fuel & I	39¼	39½
Columbia Gas	79⅜	80
Congoleum	19⅝	19⅞
Con. Gas	94⅜	94⅝
Continental Can	75	76½
Corn Products	43⅞	43⅝
Cuba Co	49¼	49¾
Crucible Steel	70	70
Cuban Am. Sugar	24	24
Cuba Cane Sugar	9	9
Do. pfd	36⅞	36⅞
Davidson Chem	39⅜	39¼
Delaware & Hudson	160¼	159¾
Dodge	26⅝	26¼
Do. pfd	84	84
Dupont	215½	217
Erie Railroad	36⅛	35⅞
Do. 1st pfd	41¾	41⅝
Fleischmann Co	45¼	45¼
Famous Players	126¼	125
General Asphalt	68⅛	68
General Electric	324¾	323
General Motors	120	129⅞
Goodrich	48⅛	48⅝
Great Northern pfd	71⅞	71⅝
Gulf States Steel	70⅝	70⅝
Hudson Motors	65⅞	66⅛
Internat. Nickel	25⅝	25⅝
Int. Merc. Marine pfd	36	36
Internat. Paper	51⅛	51¾
Kansas C. South	41⅞	42
Kennecott Copper	23⅛	23⅛
Lago Pet	23½	23⅝
Loew's Theatre	39	38⅝
Mack Trucks	112⅛	114⅜
Marland Oil	57⅜	57⅝
Miami Copper	12	12
Mid. Cont. Oil	22¼	21¾
M., St. P. & S.S.M. pfd	95	97
Missouri, K. & T	37⅜	37⅜
Missouri Pacific	34⅞	34½
Nat. Cash Reg	42⅜	42⅜
New Haven	42	44¼
N.Y. Air Brake	39¼	39¼
New York Central	127	127½
Norfolk & Western	146¼	146½
North American	49¼	49
Northern Pacific	72½	72
Pacific Oil	1⅛	1⅜
Pan. Amer. Petrol	69¼	69½
Pan. Pete B	70⅛	70⅛
Pennsylvania R.R	52⅛	52⅜
Pere Marquette	92⅝	92⅝
Phillips Pete	45⅜	45⅜
Pierce Arrow	24½	24⅝
Public Ser. Corp	80¼	80
Pullman	172½	173
Punta Sugar	34	33⅝
Pure Oil	27⅛	27⅜
Reading	88¾	88¼
Republic I. & S.	49¾	49
Reynolds "B"	96⅜	96
Royal Dutch	53¾	53¾
Shell Union Oil	25⅛	25⅛
Sears Roebuck	48¼	49
Simmons Bed	42	41¾
St. Louis & S.F	96⅜	96
Sinclair Cons	32¾	32⅜
Skelly Oil	34⅝	33⅝
Southern Pacific	100⅜	101
Southern Railway	115¾	115¾
Standard G. & E	53⅞	53⅜
Standard Oil, N.J.	44⅝	44
Standard Oil, Cal.	57⅜	58
Stewart Warner	22⅝	22⅝
Stromberg Cr	61¼	61¼
Studebaker	51⅛	51¼
Texas Oil	53	53
Texas Pacific	54⅝	55
Tobacco Products	100	100
Trans. Cont. Oil	3⅜	3⅞
Union Bag	45¼	44
Union Pacific	148⅝	148½
United Fruit	107	107
U. S. Cast Iron Pipe	169	170½
U. S. Indust. Alcohol	53⅞	53⅜
U. S. Rubber	55⅝	54⅝
U. S. Steel	125⅝	126⅜
Vanadium Steel	34⅛	34⅛
Wabash "A"	72⅞	72⅜
Westinghouse	68	68
Weston Electric	15¼	15¼
White Motor	56⅛	55⅝
Willys-Overland	26⅝	25¾
Woolworth Co	148	148⅝

SAINT-PAULIN

—Les RR. FF. Fortin et Genest, jésuites de Montréal, en faisant leur pèlerinage annuel à pied, sont arrêtés ici quelques jours, chez M. le chanoine Lafièche et dans les familles A.-J. Thibodeau et Adélard Bellemare.

—Mme A.-J. Thibodeau est allée à Montréal et Pointe-aux-Trembles, passer une huitaine.

—Mme Rodolphe Plourde a passé quelques jours à Montréal, chez son beau-frère, Mr Jos. Pelletier.

—M. et Mme Auguste Cooke, de Trois-Rivières, ont visité leur beau-frère, le Dr R. Bailly.

—M. Armand Plourde de Sherbrooke et son frère Lucien de Montréal ont visité leur mère Mme veuve Georges Plourde.

—M. Moïse Cyr de Montréal, est venu voir sa fille, Simonne, au couvent des Sœurs de l'Assomption.

—Mlle Fleurette Allard était, dernièrement, chez sa mère, Mme Jos. Allard.

—M. Arthur Plourde, depuis longtemps malade, est parti pour l'hôpital.

—A l'occasion du 45e anniversaire de prêtrise de M. le chanoine Lafièche, curé, il y eut messe solennelle avec chant par les élèves des Sœurs de l'Assomption.

—Mme O. Brodeur, Rita Brodeur, M. et Mme Joseph Allard et leur fillette, Cécile, de Shawinigan, étaient ici, dernièrement.

—Mlles Marie-Anna Lefebvre et Cécile Lambhousse sont dans un sanatorium, à Québec.



HYDE PARK
LONDON
DRY GIN
fait un John Collins très rafraîchissant
34F

PNEUS D'AUTOMOBILES

$8.50, $4.50, $5.50—30 x 3½. Gros format $6.50.
$7—31 x 4.85, $9., $9. 32 x 3½.
$9—33 x 4, 34 x 4, 32 x 4.
$10—32 x 4½, 33 x 4½, 34 x 4½. $12. 35 x 4½.
$15—33 x 5, 35 x 5, 37 x 5.
Prière mentionner, 31 x 4.40, s'adaptent à jante de 30 x 3½ $10.
Chaque pneu est d'ajustement parfait et muni d'épaisses semelles antidérapantes. Satisfaction garantie. Livraison partout. Remplissant avec commande.
HUDSON ADJUSTMENT TIRE CO.
[illegible] rue St-Denis, Montréal [illegible] 3908
151-1 M.-r.s.n.N

Les véritables défaitistes de notre province

Ce sont les ministres du gouvernement actuel, déclare le Dr Lortie, député de Soulanges.

A SAINT-POLYCARPE

(Spécial à la PRESSE)

Saint-Polycarpe, 7. — Devant environ trois mille électeurs accourus des différentes paroisses des comtés de Soulanges et de Vaudreuil, M. Arthur Sauvé, a dénoncé très énergiquement, hier après-midi, la politique du gouvernement Taschereau et exposé le programme de l'opposition provinciale. Le docteur J.-A. Lortie, député de Soulanges, qui avait convoqué cette assemblée, a rendu compte de son mandat et les autres orateurs furent: le docteur Elzéar Deguire, de Côteau du Lac; MM. Arthur Plante, député de Beauharnois; J.-O. Renaud, député de Laval; J.-L. Saint-Jacques, député d'Argenteuil, et Camillien Houde, député de Sainte-Marie. Le docteur J.-A.-E. Beaudoin, député de Saint-Jacques, était aussi présent, ainsi que M. Dorius Chevrier, président du Club Patenaude et plusieurs autres citoyens de Montréal. MM. Philippe Deguire, maire de Sainte-Justine, et Edouard Payment, de Saint-Polycarpe, présidaient conjointement.

LE DOCTEUR DEGUIRE

Le docteur Elzéar Deguire, qui fut le premier orateur, déplore le dépeuplement de nos campagnes et dit que de 60% qu'il était le pourcentage des cultivateurs n'est plus maintenant que de 45%. Il faut garder, dit-il, nos forces chez nous, car la terre est le réservoir de notre race. C'est de la campagne que sont sortis ceux qui nous ont fait le plus honneur.

M. ARTHUR PLANTE

Le député de Beauharnois parle du rôle constructif de l'opposition, qui ne se contente pas de critiquer, mais qui émet des idées pratiques et qui expose un programme en rapport avec les besoins et les aspirations de la province. Il déclare que les taxes municipales augmentent de façon alarmante. Des liqueurs, des automobiles et de la gazoline ,le gouvernement se fait un revenu de 8 millions par année, cet argent est en grande partie confisqué aux municipalités et le gouvernement devrait prendre à sa charge l'entretien des chemins, qui sont détériorés par les touristes.

M. J.-O. RENAUD

Le député de Laval s'attaque à la politique de voirie du gouvernement dirigée, dit-il, par des incompétents. Il cite le cas d'un cultivateurs qui payait $23 de taxes et qui aujourd'hui, à cause des chemins, doit se saigner de $225.

Traitant de la question du lait, il parle du malaise qui existe chez les laitiers de la province, dont les troupeaux sont condamnés par les inspecteurs du gouvernement. Il est en faveur d'une loi de tuberculinisation uniforme par tout le pays et déclare que les animaux vendus pour la boucherie ou la laiterie devraient au préalable être soumis à l'épreuve de la tuberculine.

LE DOCTEUR LORTIE

Le député de Soulanges, qui fut l'orateur suivant, reçut une ovation quand il se leva. Après avoir remercié le chef de l'opposition, ses collègues ainsi que l'immense assemblée, le docteur Lortie déclare que le gouvernement Taschereau a perdu la confiance du peuple par ses abus de pouvoir et la violation des promesses faites en temps d'élection. "Plusieurs se rappellent, dit-il, la lutte de 1897. Chaque orateurs libéral, avec une note de trémolo dans la voix, criait: "A bas le parti des taxeux! A bas le parti qui a endetté la province de $25,000,000. Mettez-nous au pouvoir, nous comblerons la dette et ferons disparaître les taxes". "Ces promesses ont-elles été remplies? Non. Hableurs d'estrade, cabaleurs offrontés, journaux salariés, vous avez menti aux électeurs de la province".

La dette était de $25,000,000.; aujourd'hui elle est de $81,944,926.

"Une seule taxe directe existait, elle avait été imposée pour combler le déficit laissé par Honoré Mercier, déficit de $4,000,000. Aujourd'hui nous payons des taxes sur tout.

Nous payons des taxes sur les autos, sur la gazoline, sur toutes les transactions immobilières, pour la construction et l'entretien des chemins, dans les hôtels sur les aliments et les vivres. On a doublé la taxe sur les Corporations commerciales; on a doublé la taxe pour l'entretien des pauvres dans les asiles.

"Ont-ils tenu leurs promessses, ces libéraux de 1897? La reponse est frappente, évidente.

"A part ces taxes imposées ils ont sacrifié nos pouvoirs d'eau à vil prix, de même que nos forêts et nos usines, toujours pour se faire un plus gros revenu qu'ils ont porté à 25 millions par années et la dette consolidée s'accroit chaque année de 1 à 2 millions".

LES DEFAITISTES

Le député de Soulanges dit que les véritables défaitistes ce sont les ministres du gouvernement actuel. Il reproche au premier ministre de sacrifier nos ressources naturelles pour un plat de lentilles. Il dit que l'Ecole des hautes Etudes a été bâtie 20 ans trop tôt et l'Ecole des beaux-arts 30 ans trop tôt. Il reproche au régime Taschereau d'avoir dépensé en 1925 deux millions par mandats spéciaux et dix millions en 9 ans.

Parlant de l'agriculture, M. Lortie demontre que sur les $1,845,896 votés pour l'agriculture en 1925, $416,493 ont été dépensés en salaires, $469,372 en dépenses de voyages, $85,049 en impressions, $207,377 pour les autos des agronomes, etc. etc, de sorte qu'il ne reste plus que $364,570 pour les cultivateurs soit 36 cents par tête.

M. Lortie rend ensuite compte de son mandat, exposant les motions qu'il a proposées, les votes qu'il a donnés et les débats qu'il a soulevés sur les questions intéressant la classe agricole. Il termine par un vibrant éloge de M. Sauvé.

M. ARTHUR SAUVE

M. Sauvé se rappelle l'accueil si cordial qu'il reçut en 1922 des électeurs de Soulanges, réunis à Saint-Clet. "J'étais alors, dit-il, accompagné de mes collègues, MM. Renaud et Dufresne, deux braves que je ne puis pas oublier et auxquels je pense souvent, surtout quand ils ne sont pas avec nous.

"Soulanges s'est souvenu, en 1923; il m'a donné un renésentant d'un caractère éminemment respectable et loyal, un conseiller sage, ne pêchant que par excès de modestie." M. Sauvé dit que la politique a besoin de la loyauté et de l'honorabilité de bons serviteurs; elle en a besoin pour se garantir contre les aventuriers qui veulent l'exploiter en faisant mine de servir les intérêts du pays, mais surtout du parti au pouvoir. L'intérêt individuel ne répond pas toujours aux besoins de la province, mais cela ne présente qu'un inconvénient, quand il n'y a pas d'ambition malhonnête ou démesurée. Chez le docteur Lortie, tout acte est imprégné de probité.

M. Sauvé adresse un bon mot au docteur Deguire qui, malgré des titres à la candidature en 1923, consentit avec ses nombreux amis à se rallier au brave homme que vous avez élu.

TRAVAIL DE L'OPPOSITION

Le chef de l'opposition entend démontrer que l'opposition a prêché à la dernière session, comme par le passé: une saine économie; la diminution graduelle de la dette; la cessation des abus de pouvoir et le respect de notre droit constitutionnel; l'allégement des charges imposées aux cultivateurs; une réglementation moins lourde et plus conforme aux revenus de la ferme; une plus grande protection de l'école de la campagne, qui a besoin d'un programme simplifié, moins coûteux, mieux expliqué et surtout mieux appliqué sous la direction d'un inspecteur qui aurait le devoir, l'obligation et le temps de visiter un nombre limité d'écoles autant de fois que cela serait nécessaire pour suppléer à l'inexpérience ou à l'incompétence de l'institutrice et pour empêcher les élèves de perdre leur temps et les corporations scolaires de perdre leur argent; la protecton aux industries, surtout celles qui sont ou peuvent être greffées sur l'agriculture; l'organisation de nos pouvoirs d'eau en vue de distribuer l'électricité à meilleur marché à nos campagnes comme à nos villes et de répondre aux besoins de l'industrie; la protection du capital canadien pour l'exploitation rationnelle de nos ressources naturelles, à l'avantage de notre province et au bénéfice de notre population contre l'envahissement du capital étranger, qui mine et notre influence et notre caractère national, la nécessité d'un inventaire de toutes nos ressources; la construction et l'entretien par le gouvernement de toutes les routes détériorées surtout par les touristes ou les véhicules taxés par le gouvernement; des fermes de démonstration dirigées par des diplômés des écoles d'agriculture afin que le cultivateur voit ce que vaut la science agricole enseignée dans ces institutions, et appliquée par ses diplômés, afin que la province sache aussi si ces écoles peuvent fournir des cultivateurs modèles. Des millions ont été dépensés pour nos écoles d'agriculture, pour des fermes de démonstration, des vergers de démonstration, des jardins de démonstration, des poulaillers de démonstration, chez des favoris du gouvernement. Les fermes des diplômés de nos écoles d'agriculture devraient fournir ces démonstrations.

M. Taschereau dit que son gouvernement a donné des millions au peuple, depuis un quart de siècle, et que l'opposition n'a rien donné. L'opposition n'a pas plus donné que Laurier avait donné en 1896, avant d'arriver au pouvoir. Le gouvernement a donné des millions, oui, mais au moyen de taxes, de droits, licences, etc. Il a fait payer au peuple au delà de 250 millions de dollars; et il a augmenté la dette de plus de cinquante millions.

LES INDUSTRIES

M. Taschereau se dit pour la protection des industries, mais il dit en même temps appartenir à un parti, servir un parti qui dénonce la politique de la protection, qui soulève les pires préjugés contre le capital canadien, contre le capitaliste canadien.

La "Gazette" le félicite, mais je dirai qu'elle serait plus juste si elle reconnaissait le mérite du parti conservateur provincial qui a toujours, lui, préconisé une politique de saine protection en face de ses adversaires qui la calomniait.

C'est lui, le parti conservateur, qui a demandé de livrer au commerce et à l'industrie du bois, les limites forestières impropres à la culture, ou pouvant favoriser la colonisation dans des parties de la province où la civilisation canadienne devait pénétrer, c'est-à-dire où l'établissement de colons et la fondation de paroisses étaient désirables; c'est lui qui a prêché la nécessité d'encourager et de protéger l'industrie de la pulpe et d'empêcher autant que possible l'exportation de notre bois aux Etats-Unis qui le faisaient ouvrer par les ouvriers américains pour nous le revendre manufacturé; c'est lui qui a prêché l'importance de conserver des réserves pour notre avenir, afin de ne pas répéter les erreurs que d'autres nations ont commises en permettant à des exploiteurs de piller leurs forêts. Voyez les motions de 1900, 1904, 1906, 1909, des honorables MM. Alphonse Nantel, L.-P. Pelletier, P.-E. Leblanc, Chicoine, Tellier, et c'est cette politique qui contribua aussi à rallier bon nombre de libéraux et de nationalistes à notre cause contre un gouvernement qui combattait cette mesure. Pour prêcher cette politique de protection nationale, les chefs du parti conservateur, eux, n'ont pas attendu de voir les moyens de leur propre fortune et de se faire donner des actions dans des compagnies fabriquant du bois de pulpe; ils n'ont pas attendu d'être les avocats de ces compagnies pour être en faveur de la protection nationale.

J'accuse les chefs libéraux d'avoir, dans le passé, renié leur propre politique au temps où ils devenaient personnellement intéressés dans de grosses compagnies faisant affaire avec le gouvernement de cette province, commerçants ou fabricants de bois dans notre province.

Je soutiens qu'actuellement les principaux membres du gouvernement de Québec sont intéressés comme avocats ou comme directeurs dans des compagnies faisant commerce du bois ou fabriquant le bois de notre province ou autres.

M. Sauvé fait ensuite un appel chaleureux aux cultivateurs dont il a conscience de s'être fait le constant défenseur au parlement et partout.

M. SAINT-JACQUES

Après un bel éloge du docteur Lortie, le député d'Argenteuil dit que l'agriculture ne reçoit pas du gouvernement l'encouragement auquel elle a droit. En 1891, notre province comptait 174,996 cultivateurs, elle n'en a plus que 137,619 en 1921. En 1919, la superficie cultivée était de 7,973,021 acres et de 6,736,300 en 1924. Pour la même période, il y a en Ontario une augmentation de 1,348,730 acres. Dans Québec, les revenus annuels dérivés de l'agriculture ont diminé de $203,679,000 en 1924, comparativement à 1919. La valeur moyenne des terres en exploitation dans Québec est passée de $72 l'acre qu'elle était en 1919 à $57 en 1924, tandis qu'en Ontario il n'y a eu qu'une diminution de $1. l'acre. Ces chiffres, dit-il, sont tirés de l'**Annuaire Statistique** publié par le gouvernement de Québec. Ou ils sont vrais, ou ils sont faux. S'ils sont vrais, ils démontrent l'incompétence du ministre de l'agriculture. S'ils sont faux, le ministre de l'agriculture fait-il preuve de patriotisme en laissant ainsi discréditer sa province.

Le député de Sainte-Marie termina la série des discours en reprochant à l'hon. M. Caron d'avoir voulu tenter de faire des agronomes autant d'espions qui enquêteraient sur la vie privée des cultivateurs.

PERVENCHE – EN ROUTE



Cultivateur que son cheval a failli tuer

(Du correspondant de la PRESSE)

Magog, 7. — M. Joseph Simoneau, cultivateur du 3ème rang d'Orford, après son travail ordinaire était à dételer ses chevaux. L'un d'eux se mit à ruer. M. Simoneau voulut le maîtriser, mais il dut bientôt lâcher prise, pour rouler sur le sol, où le cheval le frappa, de son fer, en pleine figure.

Relevé inconscient, il fut transporté chez lui. Le Dr Cabana décida de l'opérer immédiatement, malgré son état de demi-conscience. La paupière gauche du malheureux pendait sur la joue. Il avait à la tempe et à la tête des incisions profondes et un artère sectionné. Samedi matin le malade a repris connaissance. Son état est satisfaisant.

LE TRAITEMENT DU CANCER PAR RADIUM

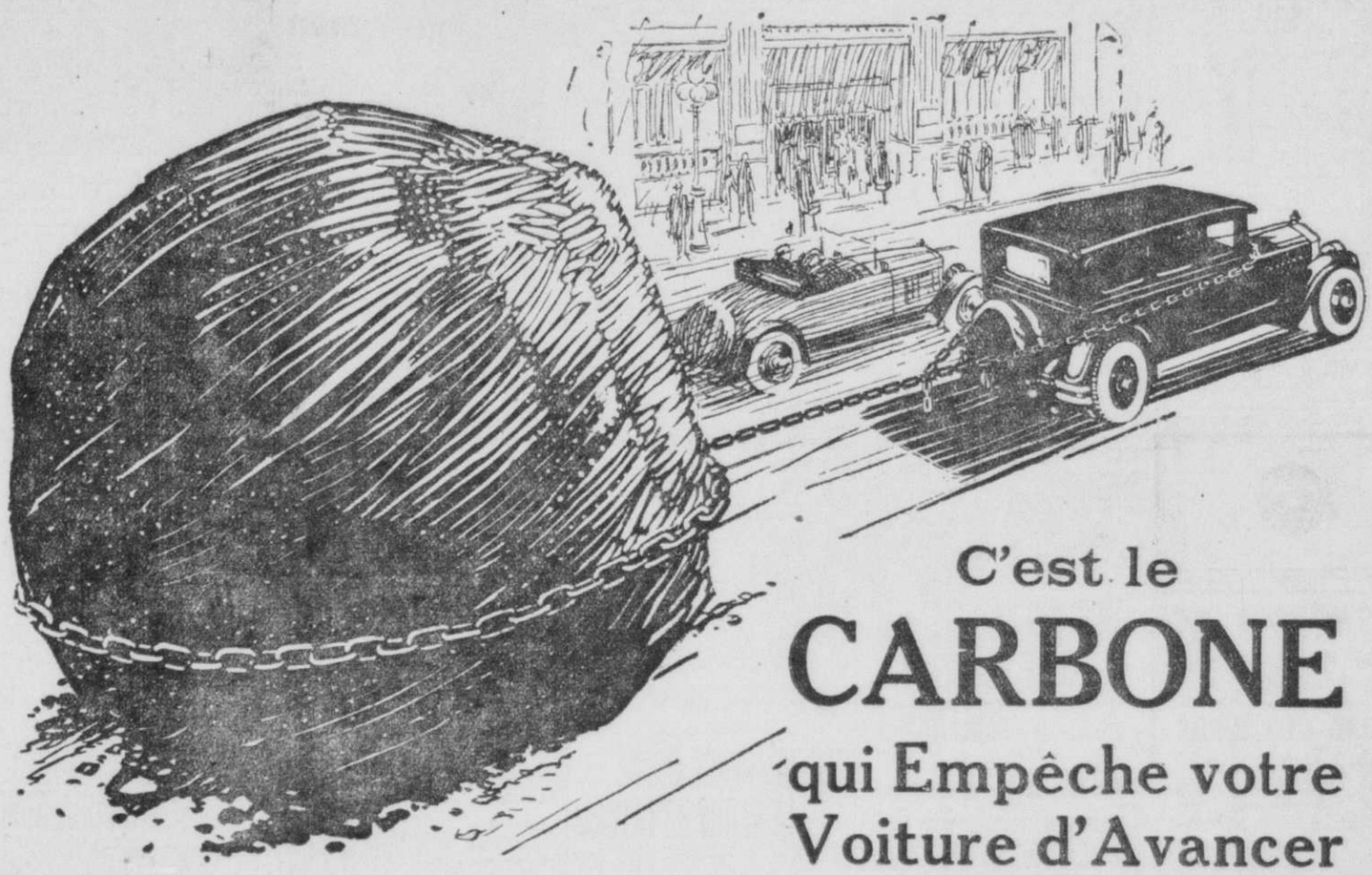
Le radium, comme cure pour le cancer de la gorge a provoqué une discussion à la fin d'une conférence donnée par le Dr Charles-J. Imperatori, de New-York, lors de la dernière séance de la "American Laryngological Association", samedi, à l'hôtel Mont-Royal. Le conférencier a terminé en affirmant: "La cure du cancer de la gorge, excepté dans des cas exceptionnels, ne semblerait pas devoir se faire au moyen du radium".

Le Dr Harmon Smith, de New-York, un autre spécialiste pour le cancer de la gorge a ajouté: Je ne crois pas que le radium guérisse le cancer réel".

Les officiers élus pour l'année courante sont le Dr Chevalier Jackson, Philadelphie, président; les Drs Lewis-A. Coffin, New-York, et William Valentine Mullin, Cleveland, vice-présidents; le Dr Geo.-M. Coates, Philadelphie, secrétaire; le Dr George Fetterolf, Philadelphie, trésorier; le Dr Joseph-H. Bryan, Washington, libraire; le Dr Lee Wallace, Iowa City, conseil.

SORT INQUIETANT

Milan, 7.—On s'inquiète en Italie du sort du harem de Mahomet IV qui mourut subitement à la Villa des Magnolias, près de San Remo, il y a près d'un an.



C'est le
CARBONE
qui Empêche votre Voiture d'Avancer

LES particules de carbone, dures, graveleuses, que forme une huile lubrifiante de mauvaise qualité, empêchent votre moteur de développer toute l'énergie dont il est capable.

Le carbone fait "cogner" votre moteur, provoque des ratés, est cause que l'allumage se fait avant l'instant propice. Il gâte tout le plaisir que vous vous promettiez d'avoir avant de partir, parce que votre voiture ne "répond" plus comme elle le devrait lorsque vous appuyez sur l'accélérateur.

Il n'y a qu'une sorte d'huile à moteur qui *combatte efficacement la formation du carbone*, c'est la Marvelube, la nouvelle huile à moteur de l'"Imperial".

La Marvelube est nouvelle et totalement différente des autres huiles à moteur. Elle est extraite du Pétrole brut péruvien, reconnu dans le monde entier comme étant le plus riche en matière lubrifiante, par le Procédé Marvelube qui fut développé par l'"*Imperial Oil Limited*", après quatre années de recherches et d'expérimentations.

Nulle autre huile à moteur n'est comparable à la Marvelube, soit pour combattre la formation du carbone, soit pour ses qualités lubrifiantes. Nulle autre compagnie pétrolière ne peut en fabriquer une pareille, parce que c'est l'"*Imperial Oil Limited*" qui contrôle l'exploitation du pétrole brut et le procédé de purification.

Débarrassez votre automobile de cet obstacle qui entrave sa marche, qui la "retient", l'alourdit! Remplissez aujourd'hui même votre carter de la variété d'huile Marvelube qui convient à votre moteur, et notez la force nouvelle qu'acquiert ce dernier, avec cette huile nouvelle incomparable, supérieure de beaucoup à toutes les autres huiles à moteur.

Il y a six variétés de Marvelube — y compris la Marvelube "F" pour les voitures Ford, et elle est en vente dans tous les postes de distribution de l'"Imperial Oil" et partout ailleurs chez les bons marchands. Le prix de détail régulier de la Marvelube, prise en vrac, est de 35c la pinte.

IMPERIAL OIL LIMITED

L'Huile à Moteur IMPERIAL
Marvelube
Combat avec succès la formation du Carbone

JACOBEAN GAGNE LA QUATRIEME COURSE A LAPRAIRIE ET RAPPORTE $34.90 POUR $2

RAYMOND LIRZIN SE BATTRA LE 16 JUIN AVEC CURLEY WILSHUR

Benny Bass recule devant Kid Roy et refuse de le rencontrer le 28 juin

Le promoteur Alex Moore, qui a conclu, ces jours derniers, un match entre Leo Kid Roy et Ray Miller pour le 16 juin, au Forum, vient d'arranger deux nouvelles rencontres qui promettent de faire de la prochaine séance de boxe un événement sportif du plus haut intérêt.

Raymond Lirzin, qui a livré toute une série de sensationnels combats à Dominique Sandrelli, se rencontrera avec Curley Wilshur, de Toronto, dans un match de dix rondes. Le même soir, Harry Hill, le fameux petit boxeur poids mouche anglais, se battra avec Harry Goldstein, de Boston, champion poids mouche de la Nouvelle-Angleterre.

C'est donc dire que les fervents du sport qui se rendront au Forum le 16 juin seront témoins de combats enlevants.

Un télégramme reçu de Philadelphie par Raoul Godbout, gérant de Kid Roy, lui annonce que Benny Bass, qui devait rencontrer le champion poids mouche du Canada, le 28 juin, à Philadelphie, refuse maintenant de faire face à Roy. Il a peur du boxeur canadien et se sauve devant lui. De jour en jour, Roy s'impose aux Américains comme le plus dangereux rival de Louis Kid Kaplan, et les autres boxeurs même les meilleurs, hésitent à lui faire face. La tenue de Benny Bass est loin d'être à sa louange et ne parle guère en faveur de son courage. Le promoteur américain suggère à Godbout d'accepter Finnegan ou Ray Miller pour le 28, à la place de Bass. Cependant, comme Miller doit se battre ici le 16 juin, sous les auspices du promoteur Alex Moore, il ne saurait être question de lui pour le 28 à Philadelphie.

M. Moore nous annonce que les prix pour le 16 seront un peu diminués.

Le lanceur Saint-Denis joue une magistrale partie contre Guybourg

Lançant avec une maîtrise extraordinaire, Chief Saint-Denis, lanceur du club Hochelaga a remporté hier une belle victoire sur son adversaire Big Six McCormick, du Guybourg, par 3 à 1. Malgré les nombreuses attractions environnantes, deux mille spectateurs avaient envahi les gradins du Parc Guybourg et pas un ne s'en retourna déçu. L'exhibition donnée par ces deux clubs fut fertile en incidents. Dresser et Wilson jouant aux deuxième but pour leurs équipes respectives firent des arrêts sensationnels. Saint-Denis fût le héros de l'après-midi. En plus de n'accorder que deux hits à ses adversaires il fit compter les deux premiers points de son club par un solide deux buts. Le point du Guybourg fût compté sur le trois but de McCormick suivi d'un "sacrifice-fly" par Healy.

La joute initiale entre l'Ahuntsic et le Longueuil ne manqua pas d'intérêt. Lefty Groves n'eut pas beaucoup de chances. Il fut touché libéralement par les frappeurs d'Ahuntsic notamment par Carmel, Simard et Lucey qui, en plus de lancer une solide partie, excella au bâton avec quatre hits sur cinq apparitions. Pour le Longueuil, Desjardins, Martel et Dufresne se mirent en évidence tant au champ qu'au bâton.

La joute entre l'Hochelaga et le Guybourg fut la plus rapide encore vue cette saison, durant un peu plus qu'une heure trente minutes. Comme le club Guybourg était favori à deux pour un, des sommes considérables ont changé de mains, à la grande surprise du public. Scores :

BEAURIVAGE	Ab	R	H	Po	A	E
Delisle, lf.	6	2	3	0	0	0
Larivière, cf.	5	4	2	3	0	0
Dugas, 3b	5	3	2	0	1	0
Couturier, ss.	5	2	2	3	1	1
St-Pierre, 2b	5	1	2	2	4	0
xLandry, p.	6	1	2	0	2	0
Larivière, c.	6	1	1	10	0	0
Viger, rf.	5	1	3	0	0	0
Collins, 1b	4	0	1	9	0	0
Totaux	47	15	19	27	8	1

x—Retiré pour avoir "bunté" à la 3e strike.

C. P. VILLERAY	Ab	R	H	Po	A	E
Papineau, 2b	4	0	0	1	3	1
Crevier, 3b	4	1	2	1	0	0
Coderre, lf, p.	4	1	2	1	0	1
Curtis, 1b	5	1	1	10	0	0
Major, ss.	5	0	2	2	6	0
Pigeon, rf.	3	1	1	2	0	1
Wingo, c.	4	0	0	8	0	0
Duhamel, p.	4	0	1	0	1	0
Malo, cf.	1	0	0	0	0	0
Innis, cf.	3	0	0	0	0	0
Provost, lf	0	0	0	0	0	0
Totaux	37	4	8	26	10	3

Résultat par manche :

Beaurivage	200 046 171—16
C. P. Villeray	000 101 200— 4

Sommaire—Coups de 2 buts : Larivière 2, Dugas 2, St-Pierre 2, Couturier, 2, Viger 2, Collins, Coderre, Curtis; retiré au bâton : Landry 10, Duhamel, 7; balle passée, Wingo; sacrifiés : Dugas; coups de 3 buts : Delisle, Larivière ; buts volés : Lavertière, St-Pierre, Landry, Pigeon, Wingo; buts sur 4 balles : Landry 1, Duhamel, 4; doubles jeux : Major à Papineau à Curtis; frappés par le lanceur : Crevier par Landry; arbitres, Tahamount et St-Laurent; durée de la partie : 2.15.

GUYBOURG	AB	R	H	PO	A	E
Healy, 1b	3	0	0	12	3	1
Dresser, 2b	4	0	0	2	2	0
Bremner, rf	4	0	0	0	0	2
Veno, lf	3	0	0	1	0	0
Larkin, 3b	3	0	0	0	2	0
Lehr, cf	3	0	1	3	0	0
Dufresne, ss	3	0	0	2	2	0
Mayforth, c	3	0	0	6	0	0
McCormick, p	3	1	1	1	6	0
Totaux	29	1	2	24	15	3

HOCHELAGA	AB	R	H	PO	A	E
Sauvé, lf	4	0	0	1	0	0
Wilson, 2b	4	0	0	1	6	0
Girard, cf	3	0	0	1	0	0
Calvert, ss	3	0	0	1	2	0
Duplessis, c	3	0	0	7	0	0
Zappa, 1b	3	0	0	13	0	0
Allard, 3b	3	1	2	0	0	0
Robitaille, rf	1	0	1	3	0	0
St-Denis, p	3	1	1	0	5	0
Totaux	24	3	3	27	12	1

Résultat par manche :

Guybourg	000 001 000—1
Hochelaga	002 000 01x—3

Sommaire : Coups de 2 buts, Saint-Denis. Retirés au bâton, par McCormick 3, Saint-Denis 6. Laissés sur les buts, Guybourg 2, Hochelaga 3. Sacrifices, Robitaille 2, Healy, Calvert. Coups de 3 buts, McCormick. Buts volés, Dresser. Buts sur balles, McCormick 2. Double jeu, Healy à Dufresne. Arbitres, Archambault et Major. Durée de la partie, 1.35.

AHUNTSIC	AB.	R.	H.	PO.	A.	E.
Carmel, rf.	5	1	2	2	0	0
S. Smith, lf.	6	2	2	3	0	0
Mantha, 3b.	5	2	2	2	3	0
Yvon, 2b.	5	2	2	2	1	0
Simard, 1b.	4	1	1	7	1	0
Rhéaume, cf.	4	1	2	6	1	0
Stetz, ss.	5	1	2	4	2	0
Perron, c.	5	0	2	7	1	1
Lacey, c.	1	0	0	1	0	0
Morenger, cf.	4	1	1	4	2	0
Totaux	43	10	18	37	8	2

LONGUEUIL	AB.	R.	H.	PO.	A.	E.
Desjardins, 3b.	5	1	3	1	0	1
Deniger, 2b.	5	1	1	2	3	0
J. Smith, 2b.	5	0	0	1	2	0
Dufresne, lf.	3	0	0	1	0	0
Beillemarre, cf.	4	0	2	1	0	0
Thibaudeau, 1b.	4	0	0	12	0	0
Chevalier, c.	3	0	1	5	1	0
Martel, ss.	3	0	2	3	5	0
Groves, p-rf.	4	0	0	0	1	0
C. Crevier, 1b.	4	0	0	1	0	0
Rendal, 1b.	4	0	0	6	0	0
Totaux	38	3	9	27	12	2

Résultat par manche :

Ahuntsic	320 040 001—10
Longueuil	010 001 010— 3

Sommaire : Coups de 2 buts, Mantha, Desjardins, Deniger, Martel. Retirés au bâton par Lucey 7, Groves 2, Smith 2. Balles passées, Perron. Buts volés sur les buts, Ahuntsic 12, Longueuil 6. Buts volés, Mantha, Simard, Morenger. Buts sur balles, Lucey 4, Groves 7. Double jeu, Deniger à Martel à Simard à Mantha. Frappé par le lanceur, Thibaudeau. Balle mal lancée, Lucey. Arbitres, Archambault et Calvert. Durée de la partie, 2.05.

Rappelez-vous que
LE 24 JUIN
McBRIDE
donnera deux célèbres bicycles
C.C.M. RED BIRDS
Absolument GRATIS



à tout garçonnet ou fillette qui sera ici à 5 heures a.m.
Un souvenir et un coupon bon pour $1.00 de marchandises.
2081 RUE BLEURY
Plateau 3458.
Procurez-vous votre coupon maintenant. GRATIS.
LE PLUS IMPORTANT MARCHAND DE BICYCLES AU CANADA.

STRIBLING VAINCRA-T-IL LE CHAMPION BERLENBACH ?

New-York, 7.—La question de supériorité entre boxeurs mi-lourds se réglera jeudi au Stadium des Yankees, alors que William Stribling se rencontrera avec le champion Paul Berlenbach. Stribling est arrivé ici, il y a quelques jours et a commencé à s'entraîner dans un gymnase local. Plusieurs experts croient que Stribbling triomphera de Berlenbach. Stribbling est aussi le favori dans les paris parce qu'il a fait meilleure figure que le champion contre Johnny Risko.

Le vainqueur se rencontrera avec Jack Delaney pour une bourse de $100,000 au moins. Berlenbach et Stribling reconnaissent toute l'importance du match de jeudi et s'efforcent de se mettre dans la meilleure forme possible.

ASSEMBLEE DU SAINTE-BRIGIDE

Ce soir, assemblée régulière du Sainte-Brigide à son local. Tous les membres devront se faire un devoir d'être présents.

ASSISTANCE DE 4,000 PERSONNES A KEMPTON PARK

Plus de quatre mille personnes ont profité de la température idéale de samedi pour se rendre à Laprairie et assister aux courses du Manitoba Jockey Club. L'assistance était l'une des plus nombreuses vues à cet endroit. Le sport a été de qualité supérieure et le public est reparti le soir, enchanté. En général, les favoris ont gagné, mais il s'est cependant produit une couple de surprises. La plus forte a été la victoire de Jacobean dans la quatrième course, sur une distance de six furlongs. Ce coursier a battu Sagamore à Pat Hinphy et a rapporté $34.90 pour $2 à ses preneurs. Jacobean était guidé par Seremba. Sagamore était piloté par Willie Hinphy. Nombre de spectateurs qui avaient risqué de fortes sommes sur sa monture l'ont hué lorsqu'il est revenu devant l'estrade pour le pesage, mais en réalité il a eu peu de chances de vaincre.

La principale épreuve de la journée, le Handicap Laprairie, a été gagné par Strollet à Mme H.-D. Cox, guidé par le jockey McCabe. Radical a pris la deuxième place, et Unionville, la troisième.

McCabe a remporté une deuxième victoire avec Trajanus dans la septième course qui a réuni cinq chevaux. Vendor a fini deuxième, et Dr Huff, troisième.

Léo Dandurand est arrivé samedi de Salt Lake City et dans l'après-midi il a visité Kempton, serrant la main à ses nombreux amis. Il s'est déclaré enchanté du meeting qu'il a conduit au Parc Lagoon. Il a aussi été surpris de voir qu'il faisait encore froid ici. Il se porte à merveille et il rependra son travail aujourd'hui pour ensuite se préparer pour Delorimier et Dorval.

Sommaire de la matinée :

Première course, 5 furlongs. Temps, 1.07 1-5. Toinette, 107, 1 1½, N. Foden; Arrowvane, 106, 2 2, A. Pendergrass ; Night Express, 113, 3 2, G. Bond; Bissell, 116, 4 2, D. Prible; Goizeka Lazarra, 113, 5 ½, D. Fisher; Miss Commerce, 114, 6 2, C. Phillips; Polygala, 106, 7, J. Dolin. Mutuels : 1er, Toinette, $6.55, $3.65, $2.80; 2e, Arrowvane, $5.15, $4.35; 3e, Night Express, $3.80.

Deuxième course, 5 furlongs. Temps 1.06. Silver Maid, 111, 1 2, A. Pendergrass; Lady Felix, 109, 2 ¾, N. Foden; Bodenzby, 113, 3 5, K. Noe; Lula, 111, 4 1, D. Fisher; Louis Adair, 113, 5, J. Dolin; Dependence, 111, 6 1, F. Hunt; Pensive, 114, 7 10, H. Farland; Sacajawea, 111, 8, L. Gray. Mutuels : 1er, Silver Maid, $12.60, $6.60, $2.75; 2e, Lady Felix, $3.90, $2.45; 3e, Bodansky, $2.30.

Troisième course, 5 furlongs. Temps, 1.06 1-5. Shine One, 113, 1 1½, T. Smith; Lucille Russell, 114, 2 c, H. Farland; Unce Abe, 108, 3 ic, J. Josiah; Bay Dingle, 113, 4 t, K. Noe; Myrtle Crown, 104, 5 5, A. Pendergrass; Alley's Queen, 109, 6 2½, N. Foden; May Baxter, 109, 7 ½, G. Bond; Wilton Flanna, 105, 8, J. Dolin. Mutuels : 1er, Shine One, $7.35, $3.75, $3.05; 2e, Lucille Russell, $5.65, $4.80; 3e, Uncle Abe, $5.10.

Quatrième course, 6 furlongs. Temps 1.19. Jacobean, 113, 1 2, F. Seremba; What Is It, 112, 2 c, D. Fisher; Morganatic, 113, 3 t, J. Dolin; Sagamore, 117, 4 1, W. Hinphy; Pentecost Last, 115, 5 1½, K. Noe; Black Art, 115, 6 1½, F. Hunt; Ambulance, 111, 7 ½, R. McCrann; Sir Glen, 117, 8, D. Prible. Mutuels : 1er, Jacobean, $34.90, $12.55, $7.60; 2e, What Is It, $9.35, $5.70; 3e, Morganatic, $5.15.

Cinquième course, 6 furlongs. Temps 1.15⅘. xStroller, 110, 1 c, W. McCabe; Radical, 120, 2 3, G. Bond; xUnionville, 97, 3 3, J. Dolin; Brush, 116, 4 1½, K. Noe; Starbright, 111, 5 1, D. Fisher; Tea's Ready, 123, 6 2½, N. Foden; Sentiment, 109, 7, F. Seremba.

Entrée Cox et Wingham.

Mutuel : 1er, Entrée Cox et Wigham, $8.70, $4.05, $4.65; 2e, Radical, 4.80, $3.25.

Sixième course, 1 mille, 70 verges. Temps 1.56⅗. Gleaner, 115, 1 t, L. Gray; Bee Bee, 113, 2 5, K. Noe; Leprechaun, 113, 3 cou, H. Chappelle; Lady Haldeman, 113, 4 3, G. Bond; Spearlene, 115, 5 10, T. Boyer; American Soldier, 115, 6, F. Seremba.

Mutuels : 1er, Gleaner, $5.40, $3.35, $2.40; 2e, Bee Bee, $3.10, $2.25; 3e, Leprechaun, $2.35.

Septième course, 1 1 16 mille. Temps 1.57⅖. Trajanus, 110, 1 3½, W. McCabe; Vendor, 108, 2 2½, J. Dolin; Dr Huff, 113, 3 2½, G. Bond; Piedra, 109, 4 5, F. Seremba; Frank Fogarty, 110, 5, N. Foden.

Mutuels : 1er Trajanus, $6.45, $3.65, $2.55; 2e, Vendor, $4.25, $2.70; 3e, Dr Huff, $2.70.

BAGENBAGGAGE GAGNE LE DERBY DE LATONIA

Latonia, 7. — Bagenbaggage à E.-R. Bradley a gagné samedi le Derby samedi le Derby de Latonia et une bourse de $25,000. La distance est de un mille et demi. Boot to Boot s'est classé deuxième, une longueur en arrière du vainqueur, et Rhinock troisième, une longueur et demie en arrière du deuxième. Temps, 2.32⅘. E. Blind a piloté le gagnant. J. G. Jhonson, le deuxième. Le vainqueur gagne $24,500, le deuxième 5,000 le troisième, $1,500 et le quatrième, $750.

Une foule de 30,000 personnes a été témoin de la course.

NEUF BONNES EPREUVES HIER AU ROND DE VERDUN

Quinze cents personnes environ ont assisté hier à la matinée du club de courses de Verdun et ont été témoins de neuf bonnes épreuves. Chacun des gagnants dans les trois classes a pris trois épreuves consécutives. Billy Gilbert a gagné la classe A, trot. Mack Simmons la classe B amble, et Hazel D, la classe C amble.

Le public a vu du bon sport et chacun est reparti satisfait.

Sommaire de la journée :

Classe A. Trot.			
Billy Gelbert	1	1	1
Peter Blaze	2	3	2
Sales	3	2	4
Princess Case	4	4	5
Viau Girl	5	6	6

Temps : 2.24½, 2.21½ et 2.38¾.

Classe B. Amble			
Mack Simmons	1	1	1
Mack O'Lantern	2	3	7
Marguerite Dewey	4	2	2
Colonel Spark	3	4	3

Temps 2.22½, 2.23 et 2.22.

Classe C. Amble			
Hazel D.	1	1	1
Peter Star	2	2	2
Silver Minto	3	3	3
Ruth W.	5	4	4
Volo Gale	4	5	5

Temps 2.22½, 2.21¾ et 2.25.

COURSES A ORMSTOWN

Ormstown, 7. — Des courses au trot auront lieu ici les 9, 10 et 11 juin. Voici le programme :

Mercredi, 9 juin, No 1, 2.30, trot, $300; No 2, 2.12, trot et amble, $300.

Jeudi, 10 juin, No 3, 2.20, amble, $300; No 4, 2.30, trot et amble, $300; No 5, 2.24, trot et amble, $300.

Vendredi, 11 juin, No 6, 2.18, trot, $300; No 7, 2.18, amble, $300; No 8, Free for all, $400.

CAMIRAND, 15; QUILICOT, 1

Le Camirand a complètement déclassé le Quilicot, le battant par 15 à 1. Les lanceurs Perrault et Leathead ont retiré 12 hommes au bâton. Le Camirand lance un défi à tout club amateur, Millar'a, Sainte-Rose, Sainte-Thérèse, Marieville, Laprairie. Inf. Adélard Tardy, 6410 rue Cartier, tél. Cal. 09232.

La Pipe *Cavité*



Les pipes à tubes et à tiges apparaissent et disparaissent, la Cavité demeure, parce qu'elle est plus simple, plus propre et plus efficace. C'est le véritable et le seul remède aux défauts de la pipe.

No 1, $1.00 — No 2, 50¢

Formes Variées

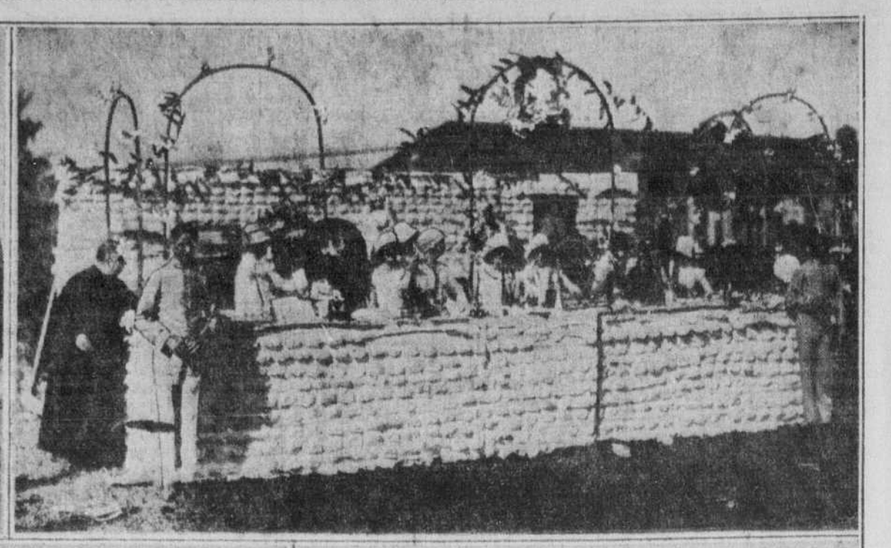
La Cavité — Chez les marchands ou par la poste E.-N. CUSSON, 7062, ST-DENIS, MONTREAL. 138-1.M.v.n C

COURSES
PARC KEMPTON, Laprairie, P. Q.
JUIN, du 3 au 10
7—COURSES PAR JOUR—7
ADMISSION : $1.00. Taxe et Programme compris.
TRAINS: Gare Bonaventure 1.20 et 1.40 heure avancée. Route King Edward pour automobiles.—Première course : 2.30 heure avancée. 192-8C

Le Bon Vieux
PEG TOP
5c
Toujours le Meilleur
Jamais égalé depuis 40 ans
178.L.v.n.o

AU GARDEN PARTY ET A LA FETE SPORTIVE DU COLLEGE LOYOLA









En haut, à gauche, trois des organisateurs: Joseph McCrea, Moore Bannon et Raymond Harpin. A droite, l'un des principaux kiosques. En bas, à gauche, vue générale des kiosques; à droite, une couple des concurrents dans les sauts. — (Clichés à la "Presse".)

S.-Henri bat le S.-Jérôme par 11 à 7; L'Athlétique triomphe du S.-Laurent

Le Saint-Henri et l'Athlétique ont remporté les honneurs de la journée hier dans les parties de la Ligue de baseball de la Cité au terrain du National, à Maisonneuve. Le club de Liguori Laurin a triomphé du Saint-Jérôme par 11 à 7 et celui de Billy Innes a vaincu le Saint-Laurent par 8 à 2.

Dans la première partie, Mac Smith et Charley Watson se sont signalés au bâton et Norman Brown a particulièrement bien couvert sa position. Paquette a joué une grosse partie, retirant huit frappeurs au bâton. Deschamps a eu peu de support, car huit erreurs furent faites en arrière de lui. Chapman a frappé pour le circuit à la deuxième manche.

La deuxième partie a été un duel de lanceurs jusqu'à la septième manche, mais quatre erreurs du Saint-Laurent valurent dix points à l'Athlétique ainsi que la victoire.

Royer s'est signalé en couvrant bien sa position, acceptant 10 chances sans erreur. Il a aussi aidé à briser l'égalité en faisant enregistrer deux points.

Scores détaillés :

SYNDICAT. SAINT-HENRI	Ab.	R.	H.	Po.	A.	E.
Brown, 2b.	6	2	2	2	5	0
Kenny, 2b.	2	1	1	3	2	0
C. Watson, 1b.	4	3	2	10	0	0
Carter c.d.	5	1	2	2	0	0
Pételle, c.g.	5	2	1	1	0	0
Buell, r.	6	1	2	2	2	0
Chapman, c.a.	5	1	2	1	4	0
Desrochers, a.c.	5	0	1	1	0	0
Paquette, l.	5	0	1	0	0	0
Totaux	42	11	16	27	13	0

SAINT-JEROME	Ab.	R.	H.	Po.	A.	E.
Charette, c.c.	4	1	0	3	0	1
P. Singher, c.a.	4	0	1	5	1	1
Doyle, c.d.	3	0	1	2	0	2
xSabourin, c.d.	1	2	1	1	0	0
Smith, 3b.	5	1	4	2	2	1
Dunn, c.g.	5	1	2	1	0	0
xxPelletier, 2b.	2	1	1	1	1	0
xBelec, 2b.	3	0	0	1	0	0
Lafrance, 1b.	3	1	1	5	1	0
Marion, r.	4	0	1	6	0	1
Deschamps, l.	4	0	2	0	2	1
Totaux	38	7	12	27	8	8

x—Court pour Doyle à la 3e.
xx—Court pour Smith à la 5e.
xxx—Court pour Smith à la 7e.

Sommaire par manches :—

Saint-Henri	112 004 120—11
Saint-Jérôme	003 000 400— 7

Sommaire—Coups pour 2 buts: Smith, 2; Brown, Kenny, Paquette, Singher; coups pour 3 buts: Carter; coups de circuit: Chapman; buts volés, Petelle, 2; Dunn, Chapman, Pelletier; sacrifices, Kenny, Chapman; buts sur 4 balles: Paquette, 5; Deschamps, 5; retirés au bâton, Paquette, 8; Deschamps, 6; frappé par le lanceur, Carter. Laissés sur les buts: Saint-Henri: 13. S.-Jérôme: 8.

SAINT-LAURENT	Ab.	R.	H.	Po.	A.	E.
Cousineau, 3b.	4	0	1	1	1	0
C. Rochon, 2b.	3	0	0	2	2	1
Beaudoin, 2b.	1	0	1	0	0	0
D. Rochon, 1b.	3	0	0	5	0	1
Yarnall, l.	4	0	1	0	4	2
Gohier, c.g.	4	1	2	5	0	1
Larivière, c.d.	3	1	0	1	0	0
Taillefer, c.c.	4	0	2	0	1	1
Grégoire, c.a.	4	0	1	1	0	0
Brown, r.	3	0	1	8	0	0
Totaux	32	2	9	24	8	6

ATHLETIQUE	Ab.	R.	H.	Po.	A.	E.
Miller, 1b.	4	2	1	9	0	0
Royer, 2b.	4	1	2	5	4	0
Bowden, r.	4	1	3	8	1	0
Goudreau, c.a.	2	0	1	1	4	0
Boston, c.g.	4	0	0	0	0	0
Tarte, c.c.	3	1	1	1	0	0
Lavigueur, 3b.	4	0	0	1	1	0
Thomas, c.d.	4	2	2	1	0	0
Grenier, l.	3	1	1	0	1	1
xChristie	0	0	0	0	0	0
Totaux	32	8	10	27	11	1

x—Court pour Goudreau à la 2e.

Sommaire par manche :—

St-Laurent	010 000 001—2
Athlétique	000 030 41x—8

Sommaire—Coups pour 2 buts: Taillefer, Grenier, Bowden, Goudreau, Tarte; coups pour 3 buts: Taillefer; buts volés:— Thomas, 2, Miller, 2, Larivière, sacrifices, D. Rochon, Larivière, 2; Buts sur 4 balles, Yarnall, 2; Grenier, 6; retirés au bâton, Yarnall, 3; Grenier, 4; frappé par le lanceur, Goudreau; mauvais lancé, Yarnall, 1; Grenier, 1; balle passée, Brown; double jeu, Royer à Miller; Yarnall à D. Rochon—Goudreau à Bowen à Lavigueur. Laissés sur les buts Saint-Laurent, 5; Athlétique, 3.

Arbitres: Rose et Bruneau.

POSITION DES CLUBS DE LA LIGUE DE LA CITE

	Gag.	Perd.	P.C.
Athlétique	3	2	.667
Saint-Laurent	3	2	.667
Saint-Henri	3	3	.500
Saint-Jérôme	2	4	.333

BAGARRE A UNE JOUTE DE BASEBALL, DIMANCHE

Une joute de baseball entre clubs amateurs, les Harps et les Mascottes, dimanche, au Marché à Foin, a dégénéré en une furieuse bagarre à la suite d'une altercation entre deux joueurs, à la cinquième manche. Comme résultat, Percy Whitton, des Harps, a été transporté à l'hôpital ayant eu la tête fendue par un coup de bâton administré par l'un des spectateurs.

La joute se disputait d'une façon régulière lorsque, à la cinquième manche, l'un des joueurs des Harps qui venait d'être retiré au premier but par Robidoux, se fâcha parce que ce dernier l'avait touché un peu fort avec la balle. La lutte s'engagea entre les deux hommes, puis, comme elle paraissait finie, une bagarre éclata entre spectateurs, au nombre de 3,000 environ.

L'on se battait partout sur le terrain, à coups de poing, à coups de bâton, et avec tous les projectiles que l'on pouvait trouver pour attaquer ou se défendre. La police fut appelée, mais ne put rétablir l'ordre sans quelque difficulté. Il n'y a pas eu d'arrestation hier, mais il est question de faire émaner des mandats contre quelques-uns des provocateurs de ces désordres.

La deuxième partie de la journée entre les Emmetts et le Papineau a été jouée dans le calme. Les Emmetts ont battu le Papineau par 6 à 5, comptant le point décisif à la neuvième manche.

COURSES A DALHOUSIE

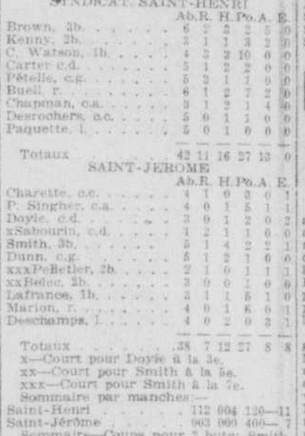
Dalhousie Station, 7—Les frères Ranger travaillent activement à l'organisation des deux jours de courses au trot, les 1 et 2 juillet, au Parc Bienvenue. Un montant de $2,800 sera donné en bourses. Les inscriptions sont déjà nombreuses et tout fait prévoir que la population de Dalhousie Station et des environs verra des courses contestées les deux premiers jours de juillet. L'on prévoit que les meilleurs chevaux de la province se disputeront les bourses offertes. Pour informations, Oscar Ranger, Hotel Commercial, Dalhousie Station.

DEFI DE LOISEAU A HILL

Le boxeur Loiseau qui est arrivé d'Angleterre il y a quelques mois, s'est mis à l'entraînement et sera prêt à entrer dans l'arène dans quelques semaines. Loiseau lance un défi à Hill, vainqueur de Beaudin, pour un combat pour un pari de $500. Loisea prétend avoir battu Hill en 4 rondes, à Londres, le 18 novembre 1924, à l'Albert Hall, et en trois rondes, à Leeds, le 2 février 1925. Loiseau, qui est un ancien montréalais, est désireux de montrer au public ce qu'il peut faire et ce qu'il a appris pendant toutes les années qu'il a passées en Angleterre.

PONT VIAU, 19; LAVAL, 17

L'Idéal de Pont Viau a vaincu le Laval du Rapides par 19 à 17. L'Idéal lancé un défi au Joune St.-Paul de la Croix, ou Royal Montréal-Nord et à tout club de 18 à 15 ans. Inf. Arthur Corbeil, Calumet 2916w.



LUCIEN VIGER, shortstop du club Action Vale.

ED. FABRE COURRA LE 12 A VALLEYFIELD

Edouard Fabre, le coureur bien connu, sera à Valleyfield, dimanche prochain, lors du grand festival du club Excelsior-Henderson.

Les amis de Fabre prétendent qu'il est capable sur une distance de 3 milles, de battre le meilleur cycliste au monde et le Club Excelsior-Henderson lui opposera Baggio Faviorante, le fameux cycliste italien qui détrônera notre champion canadien, disent certains connaisseurs. Les opinions sont bien divisées et le résultat de ce match qui sera attendu avec impatience par les amateurs du cyclisme et des courses à pieds...

Comme d'habitude, le Club Excelsior-Henderson entend donner un programme de premier ordre à ses membres lors de ce festival que Valleyfield aura le privilège de voir dimanche prochain.

La piste de Valleyfield sera fort rapide, car le club est à faire des arrangements avec les propriétaires de ce terrain afin de l'améliorer sensiblement pour ces grandes courses.

VICTOIRE DU FISHER ET DU CLUB JOUBERT

Le Mark Fisher a triomphé des Douanes par 5 à 4 et le J.-J. Joubert a vaincu le Caron Frères par 4 à 2 dans les parties de la Ligue Commerciale disputées au National. Une assistance considérable a vu les quatre clubs à l'oeuvre.

Dans la première joute, la lutte a été très serrée et le résultat a été incertain jusqu'à la fin. Henri Maillé, lanceur du Mark Fisher a joué une partie de toute beauté. Il n'a accordé que cinq hits et a retiré 11 hommes au bâton.



ANATOLE BEAUCHESNE, gérant du club J.-J. Joubert, de la Ligue Commerciale de baseball.

Henri Clément a aussi joué une belle partie pour les Douanes, mais ses camarades ont commis nombre d'erreurs coûteuses. Dumesnil et Barrette se sont distingués au bâton.

La joute entre les clubs Joubert et Caron a été un duel de lanceurs entre Généreux et Trudel. Généreux a gagné lui-même sa propre partie en faisant un home run à la première manche, alors qu'il y avait deux coureurs sur les buts. Désormiers a fait un beau hit à la quatrième manche et a fait compter les deux points de son club. Scores par manches :

	R.	H.	E.
Mark Fisher	0211010—6	9	2
Les Douanes	2101000—4	5	4

Batteries : Maillé, Cournoyer et Dumesnil; Clément et Barrette.

	R.	H.	E.
Caron Frères	0002000—2	7	0
Joubert	3001000—4	4	2

Batteries : Trudel, Bonneau et Désormiers; Généreux, Barrette et Savard.

POSITION DES CLUBS

	Gag.	Perd.	P.C.
J.-J. Joubert	2	0	1000
Mark Fisher	3	1	.750
Alphonse Racine	2	1	.667
Les Douanes	1	2	.333
Caron Frères	1	3	.250
Finley Smith	0	3	.000

SAINTE-CECILE DE ROSEMONT

Le Sainte-Cécile de Rosemont est en train de s'organiser une puissante équipe formée de joueurs de 13 à 14 ans. Il aurait besoin de quelques joueurs. Inf. 5549, 4e Avenue, Rosemont.

CE SOIR, TOURNOI DE BOXE A VERDUN

Un tournoi de boxe aura lieu ce soir au Parc Rhéaume, Verdun, sous les auspices du Verdun A. C. Ernest Métivier, sportsman bien

Le RADIO de LA PRESSE

Deux émissions de l'hôtel Windsor et un concert spécial par des membres du congrès des Clubs Kiwanis, demain soir, au poste de la "Presse".

LES POSTES AMERICAINS

AU POSTE CKAC

DEMAIN SOIR

Trois émissions sont au programme du poste radiotéléphonique de la "Presse" pour ce soir, comme suit:

7 heures : Concert par le trio de l'hôtel Windsor, sous la direction de M. Raoul Duquette. Le programme suivant sera exécuté :

1—Grande marche : "Tannhauser", Wagner.
2—Valse : "Il Bacio", Arditi.
3—Solo de violon : "Romance", Svendsen.
M. G. de Noutier.
4—Extraits : "Paillasse", Leoncavallo.
5—Fantaisies : (a) "Le Rosaire", Nevin.
(b) "A Dream", Bartlett.
6—"Ballet Egyptien", Luigini.
7—"Drink to me with thine Eyes", Beethoven.
8—Menuet.
9—Morceaux choisis, sur demande.

A 8 heures : Programme spécial par des membres du congrès des clubs Kiwanis. Le quatuor de Bay-City, Mich., Pittsburgh, Pa., quatuor ; chant à 8 voix, de Tampa, Floride ; un groupe d'étoiles de l'opéra et variétés musicales.

Enfin, à 10 h. 30, le poste de la "Presse" transmettra, directement de l'hôtel Windsor, le programme de musique de danse exécuté par les "Red Jackets", sous la direction de M. Harold Leonard.

EMISSIONS LOCALES

AUJOURD'HUI

4 heures p.m. — CKAC — Rapports sur la température et les derniers cours de la bourse à Montréal et New-York. L'heure.

DEMAIN

12 h. 30 p.m. — CFCF — Orchestre de concert, température et prix du marché. L'heure.

2 h. p.m. — CKAC — Transmission spéciale directement de la salle du congrès des clubs Kiwanis.

LUNDI, 7 JUIN

POSTES SILENCIEUX

Ce soir, les postes suivants ne donnent pas d'émission : CKAC, CNRM, CHYC, KYW, WHT, WLIB, WENR, WBBM, WFI et WIP.

ARTICLES D'INTERET

7 H. P. M.
WEAF, 491.5, New-York: Pièce : "School for Scandal".

8 H. P. M.
WRNY, 258.5, New-York : Causerie: "Where Science Fails".

9 H. P. M.
WEAF, 491.5, New-York : L'opéra ; "Les contes d'Hoffman".

9 H. 15 P. M.
WPG, 299.8, Atlantic City : La fanfare "All-Time Grotto".

9 H. 45 P. M.
WHAZ, 379.5, Troy : La fanfare Philmont.

LES PROGRAMMES

6 H. P. M.
WEAF, 491.5, New-York : Soprano.
WIP, 508.2, Philadelphie : Chant.
WBZ, 454.5, New-York : La musique en dînant.
WPG, 299.8, Atlantic City : La musique en dînant.
WRNY, 258.5, New-York : Programme du studio.
WTAM, 389.4, Cleveland : L'orchestre Hollenden.

6 H. 30 P. M.
WBZ, 333.3, Springfield : Pianiste.
WEAF, 491.5, New-York : Le Trio Chaminade.
WGY, 379.5, Schenectady : Orchestre.
WOR, 405.2, Newark : Le quatuor Copenhague.
WOO, 508.2, Philadelphie : Musique.
WRNY, 258.5, New-York : Orchestre de concert.

7 H. P. M.
WEAF, 491.5, New-York : La pièce, "School for Scandal".
WLW, 422.3, Cincinnati : Concert : Théâtre.
WOO, 508.2, Philadelphie : récital d'orgue.

7 H. 15 P. M.
WRNY, 258.5, New-York : L'heure des débutants.

7 H. 30 P. M.
WPG, 299.8, Atlantic City : Récital de piano.

7 H. 45 P. M.
WOR, 405.2, Newark : Les "Serenaders".

8 H. P. M.
WBZ, 333.3, Springfield : L'orchestre Capitol.
WEAF, 491.5, New-York : L'orchestre Gypsy.
WGY, 379.5, Schenectady : L'orchestre WGY.
WJZ, 454.4, New-York : Les "Revelers".
WLW, 422.3, Cincinnati : Orchestre; Piano, chant.
WPG, 299.8, Atlantic City: Orchestre de concert.
WTAM ,389.4, Cleveland : Symphonie.

8 H. 30 P. M.
KDKA, 309, E.-Pittsburgh : Concert.
WBZ, 333.3, Springfield : Récital d'orgue.
WHAZ, 379.5, Troy : L'école de Musique.
WRNY, 258.5, New-York: Pianiste, soprano.
WOR, 405.2, Newark : Concert.

MUSIQUE DE DANSE

DEMAIN SOIR

9 H. P.M.
W.P.G., 299.8, Atlantic City : Orchestre de danse.

9 H. 40 P.M.
WJZ, 454.3, New-York : L'orchestre de danse "Pennsylvania".

10 H. 15 P.M.
WHT, 400, Chicago : Musique de danse.

MARDI, 8 JUIN

POSTES SILENCIEUX

Ce soir, les postes suivants ne donnent pas d'émission : CNRM, CFCF, CHYC, WHAZ, WOO.

ARTICLES D'INTERET

6 H. 30 P.M.
WBZ, 333.3, Springfield : Le "Girl's City Club".
WLW, 422.3, Cincinnati : Mémoires sur le piano.

7 H. 30 P.M.
WJZ, 454.3, New-York : Une histoire primée.
WRNY, 258.5, New-York : L'heure Edison.

8 H. 30 P.M.
WRNY, 258.5, New-York : Ensemble espagnol.

9 H. P.M.
WJZ, 454.3, New-York : "Hiking in the old world".

LES PROGRAMMES

6 H. P.M.
KYW, 535.4, Chicago : Musique.
WBZ, 333.3, Springfield : Le trio Kimball.
WENR, 266, Chicago : Concert.
WEAF, 491.5, New-York : Chant.
WHN, 361.2, New York : Concert.
WIP, 508.2, Philadelphie : Musique.
WRNY, 258.5, New York : Programme varié.
WTAM, 389.4, Cleveland : Programme de musique.

6 H. 15 P.M.
WJZ, 454.3, New York : Orchestre de concert.

6 H. 30 P.M.
WBZ, 333.3, Springfield : Le "Girl's City Club".
WEAF, 491.5, New York : Concert de salon.
WHN, 361.2, New York : Programme varié.
WLW, 522.3, Cincinnati : Piano.
WOO, 508.2, Philadelphie : Programme spécial.

6 H. 45 P.M.
WGY, 379.5, Schenectady : Programme de musique.
WPG, 299.8, Atlantic City : Les modes.
WRNY, 258.5, New York : Orchestre.

7 H. 00 P.M.
KYW, 536, Chicago : L'heure de musique.
WEAF, 491.5, New York : "Les Grand Prize Eurekas".
WEBH, 370.2, Chicago : Orchestre, chant.
WHT, 400, Chicago : Orgue, Quatuor.
WIP, 508.2, Philadelphia : Programme spécial.
WLW, 422.3, Cincinnati : Orchestre.
WLIB, 302.8, Chicago : Musique.
WPG, 299.8, Atlantic City : Programme du studio.

7 H. 30 P. M.
WEAF, 491.5, New-York : Les "Gold Dust Twins".
WGY, 379.5, Schenectady : Romance.
WHN, 361.2, New-York : Musique et chant.
WRNY, 258.5, New-York : L'heure Edison.

8 H. P. M.
KYW, 535.4, Chicago : Programme du studio.
WBBM, 226, Chicago : Musique et chant.
WBZ, 333.3, Springfield : Le "Movie Club".
WEAF, 491.5, New-York : L'heure Eveready.
WENR, 266, Chicago : Programme populaire.
WGY, 379.5, Schenectady : Programme de musique.
WJZ, 454.3, New-York : L'heure Breyer.
WLW, 422.3, Cincinnati : Vaudeville.

8 H. 15 P. M.
WIP, 508.2, Philadelphie : Piano et chant.

8 H. 30 P. M.
KDKA, 309.1, E.-Pittsburgh : Concert.
WRNY, 258.5, New-York : Ensemble espagnol.

8 H. 40 P. M.
WIP, 508.2, Philadelphie : Programme spécial.

9 H. P. M.
KYW, 535.4, Chicago : Concert classique.
WBZ, 333.3, Springfield : L'heure d'Hyoke.
WEAF, 491.5, New-York : Variétés.
WGY, 379.5, Schenectady : "Grand Tour".
WEBH, 370.2, Chicago : Théâtre.
9 H. 30 P. M.
WEAF, 491.5, New-York : L'orchestre Lopez.
WIP, 508.2, Philadelphie : Orchestre.
WPG, 299.8, Atlantic City : Récital de piano.
WRNY, 258.5, New-York : Musicale.
9 H. 40 P. M.
WJZ, 454.3, New-York : Orchestre.
10 H. P. M.
WEAF, 491.5, New-York : Les "Buffalodians".
WPG, 299.8, Atlantic City : Le "Silver Slipper Club" : musique.
WTAM, 389.4, Cleveland : Programme du studio.
10 H. 15 P. M.
WHT, 400, Chicago : Musique.
10 H. 30 P. M.
KYW, 536, Chicago : Le Carnaval Congress.
WHN, 361.2, New-York : Orchestre.
10 H. 35 P. M.
KDKA, 309, E.-Pittsburgh : Concert, théâtre.
11 H. P. M.
WEBH, 370.2, Chicago : Orchestre, musique spéciale.
WHN, 361.2, New-York : Programme populaire.
WLIB, 302.8, Chicago : Ensemble.
WTAM, 389.4, Cleveland : Orchestre.
12 H. P. M.
WHT, 400, Chicago : Programme spécial.

AU POSTE C. K. A. C.

Demain après-midi, de 2 à 5 heures, le poste CKAC, Station radiotéléphonique de la "Presse", transmettra l'assemblée du Congrès des clubs Kiwanis, qui aura lieu à l'hôtel Windsor.

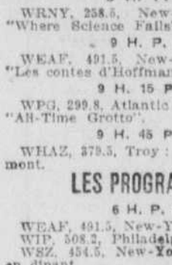
CNRA, MONCTON, 312.4

Demain soir, à 7 h. 30, temps de l'Atlantique, le poste du Chemin de fer National du Canada, à Moncton, N.-B., donnera l'émission suivante:

Contes pour les enfants, par Tante Ida, et causeries.

9 heures: Programme du Saint-George's Dramatic Club. Le drame "Mr. Bob", sous la direction de Mme O.-V. Melanson.

A 11 heures: L'orchestre du poste CNRA.



UN PRÊTRE, L'ABBÉ HAMON (Curé de Vaumoise, France), possède le moyen radical de guérir : DIABÈTE, ALBUMINE, CŒUR, REINS, FOIE, ESTOMAC, RHUMATISME, BRONCHES et toutes les maladies chroniques réputées incurables.

AUCUN RÉGIME • • • • • RIEN QUE DES PLANTES

Brochure explicative et très intéressante, français ou anglais, gratis et franco sur demande. Adressez

LABORATOIRES BOTANIQUES ET MARINS
430, rue St-Pierre - - - - - - Montréal

161-1,n

ECOLE POLYTECHNIQUE
FONDEE EN 1873
Travaux Publics — Industrie
TOUTES LES BRANCHES DU GENIE

Les examens d'admission en première et en deuxième année auront lieu le MERCREDI 23 JUIN, à 9 heures du matin.

ON PEUT S'INSCRIRE JUSQU'AU 22 JUIN, à 5 heures de l'après-midi, à l'école même.

Pour plus amples renseignements, s'adresser à 1430 rue SAINT-DENIS, Montréal. Téléphone: PLATEAU 6205. 7,15

Un père de 10 enfants qui s'est noyé au lac d'Argent, à Baskatong

(Du correspondant de la PRESSE)

Ottawa, 7. — M. Joseph Joyal, de Maniwaki, s'est noyé, ces jours derniers, à Baskatong, à 85 milles en haut de Maniwaki, dans les rapides de la décharge du lac d'Argent. M. Joyal voyageait en canot avec M. Adélard Mantha, de Maniwaki. Arrivé dans les rapides de la décharge du lac d'Argent, le canot chavira soudain. M. Mantha, après bien des efforts, réussit à se cramponner à un billot qui flottait sur la rivière et appela de l'aide. Des flotteurs de billots, qui travaillaient près de l'endroit, accoururent aussitôt pour porter secours à M. Mantha.

M. Joyal disparut dès que le canot chavira, et fut emporté par le courant, qui est très rapide à cet endroit, sans que son compagnon puisse aller lui porter secours. Le cadavre n'a pas encore été retrouvé. M. Joyal, qui était garde-feu, est le père de dix enfants.

La Roumanie a décoré le sénateur Dandurand

Le roi de Roumanie vient de conférer à l'hon. sénateur Raoul Dandurand, leader du gouvernement au sénat, le grand cordon de l'Ordre de la Couronne.

La nouvelle en a été communiquée au sénateur Dandurand par S. E. M. Nicolas Titulesco, envoyé extraordinaire et ministre plénipotentiaire de Roumanie à Londres, et délégué permanent à la Société des nations.

L'hon. M. Dandurand visita la Roumanie, l'été dernier, où il fut cordialement accueilli. M. Titulesco vint à Montréal, en décembre, où il fut reçu par l'hon. Georges Simard, consul général de Roumanie, et par M. le sénateur Dandurand.

Les taux de fret

(Du correspondant de la PRESSE)

Ottawa, 7.—La Commission des chemins de fer entendra, au cours du mois, la cause du rajustement des taux de fret. Elle tiendra des séances à Winnipeg, le 14 juin; à Regina, le 21, et à Edmonton, le 28. Les autres séances seront annoncées, plus tard. Les commissaires ont quittés Ottawa, samedi soir pour l'Ouest.

Euchre au Mile-End

Demain, à 2 h. 30 p.m., aura lieu un euchre intime, au profit des oeuvres du Patronage Le Prévost, 2493, rue S.-Dominique, près de la gare du Mile-End. Il y aura distribution de beaux et nombreux prix.

LE PLUS BEL ENDROIT DE VILLEGIATURE DU CANADA POUR LES VACANCES

Même les paysages montagneux de la Suisse ne peuvent surpasser les glorieux paysages alpins du Parc National Jasper—le terrain de jeux du Canada dans les Rocheuses Canadiennes, 4,400 milles carrés de superficie. Des sommets recouverts de neige, des glaciers colossaux, des rivières murmurantes, des ruisseaux joueurs, des forêts épaisses, des lacs étincelants et de superbes fleurs sauvages présentent une scène qui semble changer et ménager des surprises à chaque heure du jour.

Jasper Park Lodge, de dessin rustique, peut accommoder confortablement 400 hôtes. Eau chaude et eau froide de courants, les chambres les plus confortables, une cuisine succulente, tout le luxe qu'on peut trouver dans l'hôtel le plus moderne. Pour ceux qui font de l'athlétisme, il y a un magnifique terrain de golf de 18 trous, de splendides terrains de tennis, des endroits pour faire de l'alpinisme, de la marche, de l'automobilisme, du campement, du canotage et de la natation, et un bel orchestre fournit la musique de danse.

Le Parc National Jasper est situé sur la principale ligne transcontinentale du chemin National du Canada et le Continental Limited donne un service quotidien insurpassable, le train de luxe de l'Ouest. Des wagons tout en acier assurent le summum de confort et de sûreté et tout a été fait pour intéresser le touriste, jusqu'au radio qui fournit les derniers événements mondiaux, des rapports de bourse et des concerts.

Vous pouvez vous procurer chez tout agent de billets du chemin de fer National du Canada ou au bureau des billets de la ville, 230, rue Saint-Jacques, Montréal, M.... 4731, une brochurette abondamment illustrée traitant du Parc National Jasper, des renseignements complets et réserver vos billets. (r)

NOUVELLES OUVRIERES

Pour rendre à l'industrie houillère son activité des anciens jours.

AVENIR INQUIETANT

La commission qui avait été chargée d'enquêter sur la situation houillère par le Bureau international du Travail a remis son rapport, dont voici en résumé les conclusions :

Pour redevenir prospère, l'industrie minière doit prendre notamment les mesures suivantes: développement de l'exploitation du charbon et amélioration de la qualité en ayant recours plus largement aux méthodes scientifiques ; mise en commun des moyens de production et de distribution; resserrement des liens entre les employeurs et les travailleurs. Sur ces trois points, il importe que l'industrie prenne elle-même ses responsabilités. L'Etat peut fournir une aide importante en facilitant les recherches par l'attribution de subventions élevées, en écartant les obstacles qui s'opposent à la fusion des mines aux termes des concessions existantes, en fixant en qualité de propriétaire des entreprises les conditions des nouvelles concessions, en votant la législation nécessaire pour l'institution de commissions de puits et d'un système de participation aux bénéfices, etc.

Au sujet de la grève des mineurs anglais, il est dit que l'avenir de l'industrie dépend en premier lieu de sa direction et de l'état général de l'opinion parmi les propriétaires des mines et les mineurs de Grande-Bretagne.

Sa mission terminée, la Commission est fermement convaincue que si l'on traite les difficultés actuelles d'une manière rationnelle, si l'on remédie aux griefs des propriétaires et des mineurs et si, par conséquent, l'on réussit à apaiser les esprits, l'industrie minière pourra certainement grâce à l'aide de la science, recouvrer et même dépasser la prospérité dont elle jouissait autrefois.

UNION TYPOGRAPHIQUE

Une très intéressante assemblée a été tenue par l'union typographique internationale Jacques-Cartier No 145, samedi soir, à la salle des cordonniers de la B. & S. W. U., 729a Sainte-Catherine Est, sous la présidence de M. Jos. Gauthier, président.

Après l'expédition des affaires de routine, le secrétaire-trésorier, M. Louis Gadoury, donna le rapport des résultats jusqu'ici connus de l'élection des officiers généraux de l'union internationale typographique, d'après des renseignements reçus directement des bureaux généraux de l'union, à Indianapolis. D'après ce rapport, les résultats obtenus dans 735 unions donnent la majorité à MM. Chas-P. Howard, candidat progressiste au siège de président; Seth-A. Brown, 1er vice-président sortant de charge, candidat de l'administration; J.-W. Hays, secrétaire-trésorier général sortant de charge, candidat de l'administration. M. Howard, de Winnipeg, candidat progressiste, comme délégué au Congrès du Canada, l'emporte aussi par une bonne majorité sur son adversaire, M. Fusk, de Québec. Une centaine de "polls" n'ont pas encore fait parvenir leurs rapports au bureau général, mais on croit que les rapports à venir ne changeront pas



M. ARTHUR LECLAIR, élu auditeur de l'union typographique internationale Jacques-Cartier, No 145, en remplacement de M. André Laviolette, décédé.

les résultats connus, au moins pour MM. Chas-P. Howard, Brown, Hays et Howard, ce dernier de Winnipeg. Le bureau des officiers du local No 145 publiera, aussitôt qu'ils lui seront communiqués, le rapports officiels de l'élection.

L'union typographique No 145 a appris avec vif regret la mort du confrère André Laviolette, auditeur, survenue ces jours derniers. Une résolution exprimant les condoléances et les sympathies de tous les membres et officiers a été votée unanimement, dont copie a été communiquée à la famille en deuil et à la "Presse" pour publication.

Il fut ensuite procédé à l'élection d'un auditeur en remplacement du regretté confrère André Laviolette. M. Arthur Leclair a été élu à cette charge.

Les rapports sur les activités et l'avancement de l'union typographique Jacques-Cartier, durant le dernier mois, indiquent de nouveaux et sérieux progrès.

M. DAVID GIROUX

Le président général de la Fédération Canadienne du Travail, M. David Giroux, part cet après-midi pour Toronto où il doit assister, en qualité d'invité, au 10e banquet annuel de l'Association des Manufacturiers Canadiens, lequel aura lieu jeudi soir prochain, au King Edward Hotel. M. Giroux avait publié en tribune libre, dans la "Presse" du 8 avril dernier, une étude sur le "problème du combustible au Canada, et nos ressources naturelles." Cette étude fut remarquée par les officiers et bon nombre de membres de l'Association des Manufacturiers Canadiens, et plusieurs ont écrit à M. Giroux pour lui exprimer leur vive appréciation de cette étude et lui offrir leurs félicitations. La semaine dernière, M. David Giroux recevait une lettre l'invitant, au nom de l'Association des Manufacturiers Canadiens, section de l'Ontario, à assister au banquet de l'Association, jeudi, et d'y porter la parole. M. Giroux parlera sur cette question: "Notre régime économique."

M. Giroux, durant son séjour à Toronto, rendra visite aux unions de cette ville affiliées à la Fédération Canadienne du Travail, et il doit voir aussi à l'organisation d'une nouvelle union dans l'industrie du bâtiment.

SYNDICAT DES PLOMBIERS

Le Syndicat catholique national des plombiers et poseurs d'appareils de chauffage tiendra ce soir, à 8 h. 15, à la salle No 1 de l'édifice des syndicats catholiques, 655, Demontigny est, une assemblée de très grande importance. Les membres auront à discuter et à décider s'ils doivent faire ou non une parade publique, le jour de la prochaine Fête du Travail. Rapports de M. Dieumegarde, agent d'affaires, des officiers et des délégués. L'agent d'affaires annonce aux membres que le syndicat a commandé le dessin d'un drapeau et des insignes pour syndiqués. Par ordre.

SYNDICAT DES PRESSIERS

Le syndicat catholique national des pressiers de journaux s'assemble ce soir, à 8 h. 15, à la salle No 3, édifice des syndicats catholiques. M. J. Comeau, agent d'affaires, donnera un rapport des activités des syndicats de l'imprimerie. Rapports des délégués et des officiers et discussion relative à la parade de la Fête du Travail. Tous les membres sont priés d'y assister sans faute.

A LACHINE

Le syndicat catholique interprofessionnel de Lachine s'assemble ce soir, à la salle des syndicats de Lachine, sous-bassement de l'Académie Picher. Tous les membres sont priés instamment d'y assister pour recevoir les rapports des officiers. Par ordre.

JOURNALIERS SYNDIQUES

Le Syndicat catholique national des journaliers se réunit ce soir, à 8 h. 15, à la salle No 2, édifice des syndicats catholiques. Rapport de M. J.-B. Délisle, agent d'affaires, sur l'activité des différents chantiers de construction. Les demandes d'hommes ont été nombreuses et les placements également en nombre considérable. Rapports des officiers et des délégués. Tous les membres sont priés d'assister.

CHEZ LES CORDONNIERS

Le Bureau exécutif général du Syndicat catholique des cordonniers se réunit ce soir, à la salle No 4, édifice des syndicats. Rapport de M. G. Laurier, agent d'affaires et des officiers. Discussion et rapport sur l'organisation grand-piquenique du syndicat, qui doit avoir lieu, le 11 juillet prochain, au terrain du Bien-Etre de la Jeunesse. Tous les délégués et officiers, doivent y assister.

CLUB MAISONNEUVE

L'assemblée régulière bimensuelle du club ouvrier Maisonneuve aura lieu, ce soir, à 8 h. au lieu ordinaire des réunions, 1651 Letourneux. La question d'un bureau de poste à Maisonneuve, question qui intéresse vivement toute la population de Maisonneuve, y sera mise en discussion. On sait que l'argent pour la construction de ce bureau de poste a été déjà voté. Il s'agit de connaître les raisons pour lesquelles le projet n'est pas encore réalisé. Tous les membres du club et tous les citoyens soucieux de l'avancement du quartier, y sont invités.

UNION DES BARBIERS

L'union des barbiers, local 455, tiendra une assemblée importante ce soir, 7 courant. Des rapports des officiers seront présentés pour étude, et on discutera une lettre importante d'un maître barbier. L'assemblée aura lieu au No 217 Sainte-Catherine Est.

Verdict du coroner

Un verdict de suicide a été rendu par le coroner McMahon, samedi matin, dans le cas de Mme Joseph Dompierre, une patiente à l'hôpital des Incurables de Cartierville, qui s'est précipitée du 5ème étage de cette institution, vendredi soir, vers 11 heures. La femme, qui était tuberculeuse, aurait déclaré à maintes reprises qu'elle en finirait.

Un verdict de mort accidentelle a été rendu dans le cas de Leslie Haver, 19 ans, de Newcastle-on-Tyne, Angleterre, qui s'est noyé en essayant de repêcher une casquette qui était tombée à l'eau. Haver était garçon de cabines à bord du navire "Newborough".

Un verdict de mort naturelle a été prononcé dans le cas d'Henri Fontaine, 70 ans, rue Demontigny, mort chez lui, vendredi soir. Le défunt était paralysé depuis plusieurs années.

Ecole catholique à construire, à Ottawa

(Du correspondant de la PRESSE)

Ottawa, 7. — La Commission des écoles séparées d'Ottawa a décidé de construire une école pour les élèves catholiques de langue anglaise. La nouvelle école, qui coûtera $50,000, s'appellera "Corpus Christi School" et contiendra huit classes, une bibliothèque et des salles pour les professeurs. Elle sera construite au coin de la rue Lyon et de la Quatrième avenue.

Nouveau gaz précieux

Berlin, 7.—Le Dr Hugo Eckner, directeur des usines Zeppelin, annonce la construction d'un nouveau dirigeable qui sera mû par un combustible aussi léger que l'air, moins inflammable que la gazoline et dans la proportion de vingt pour cent plus puissant.

Inquiétante disparition

René Dubé, 8 ans, fils de M. Alfred Dubé, No 125, rue Palm, est parti de la demeure de ses parents, à 9 h. 15, samedi matin, pour aller faire un message, et il n'a pas été revu, depuis. Ses parents sont dans une inquiétude facile à concevoir.

L'enfant a les cheveux blonds, les yeux bleus et mesure environ 3 pieds. Lors de son départ, il portait un veston brun, un pantalon gris, des bas et des chaussures noires. Toute information à son sujet sera reçue avec reconnaissance par le père du disparu, à l'adresse plus haut mentionnée.

Restitution

La compagnie des tramways de Montréal accuse réception d'une somme de $3, à titre de restitution.

VACANCES AU BORD DE LA MER

Les endroits le long de la Côte du Maine, tels que Portland, Old Orchard, Kennebunk, Biddeford et autres, sont aujourd'hui populaires comme endroits de villégiature pour les vacances.

Il y a très peu d'autres districts aussi bien situés pour un séjour de santé et de joyeuses vacances. Du soleil, du canotage, de la pêche à eau profonde, de la natation, des plages sablonneuses, du golf, du tennis, tout ce que l'imagination peut inventer, vous est offert en ces merveilleux endroits de vacances.

Le Chemin de fer National du Canada donne un excellent service de Montréal. Un train quitte cette ville à une heure convenable tous les matins sauf le dimanche où le départ s'opère quelques minutes plus tôt. De plus un train spécial quitte Montréal tous les soirs pendant les mois d'été. Ce sont des trains du Canadien National et inutile d'ajouter qu'ils offrent tout le confort et l'excellence désirables.

Vous pouvez vous procurer des brochurettes, des renseignements complets et retenir vos billets en vous adressant à tout agent de billets du Chemin de fer National du Canada, ou au bureau des billets de la ville, No 230, rue Saint-Jacques; tél. Main 4731. (r)

Vous pouvez maintenant *louer et conduire* un magnifique char privé !

En tout temps — jour ou nuit — pas d'ennuyeuses formalités. Un bel auto fermé, 6 cylindres — impossible de dire que c'est un véhicule loué. Vous payez au mille et à l'heure — moins coûteux qu'un char à vous.

CETTE annonce s'adresse à tout citoyen recommandable de cette ville et du territoire environnant.

C'est quelque chose d'entièrement nouveau dans le domaine du transport par automobile.

En tout temps, jour et nuit, vous pouvez louer un magnifique auto fermé — en parfait état. Conduisez-le où vous voudrez. Tout le plaisir et la commodité d'un bel automobile — *sans les dépenses.*



Grand, spacieux, d'apparence distinguée — on ne peut pas dire que c'est un véhicule loué.

Pas d'ennuyeuses formalités

Vous vous présentez, vous établissez votre identité et vous repartez avec un auto dans lequel vous serez fier de vous promener. Nous ne demandons que des renseignements que vous fournirez volontiers pour la protection d'hommes d'affaires de bonne réputation.

Toute l'affaire peut être arrangée en l'espace de 5 à 10 minutes. Après cela on vous donne une carte d'identification. Elle vous permet d'avoir un char, chaque fois que vous en voulez par la suite.

Autos luxueux

Ces chars sont comparables à n'importe quel bel automobile privé. Personne ne peut dire que ce sont des véhicules loués.

Comme dessin, fini, aménagement, ils vous offrent tout le luxe de l'automobile moderne.

Des moteurs à six cylindres, souples et silencieux, vous offrent toute la force et toute la vitesse que vous pouvez désirer. Ils comportent tous les facteurs de sécurité connus de la science mécanique moderne.

Plus économique que la possession d'un auto

Vous ne payez que pour les milles parcourus et les heures d'usage.

Comparé aux dépenses qu'un propriétaire d'auto doit rencontrer, il est beaucoup plus économique de louer un de ceux-ci que de posséder un auto.

Le parcours est enregistré par un odotachymètre inspecté et certifié — dissimulé à la vue — aussi précis que la montre d'un employé de chemin de fer.

Protection spéciale pour vous

Comme nous sommes affiliés à l'organisation nationale Hertz Drivurself, nous pouvons vous offrir une assurance spéciale de protection — tarifs nominaux — contre responsabilité publique et dommage à la propriété.

Des milliers de dollars ont été dépensés pour vous assurer cette nouvelle utilité. Un personnel intelligent et affable, choisi avec soin, est à votre disposition.

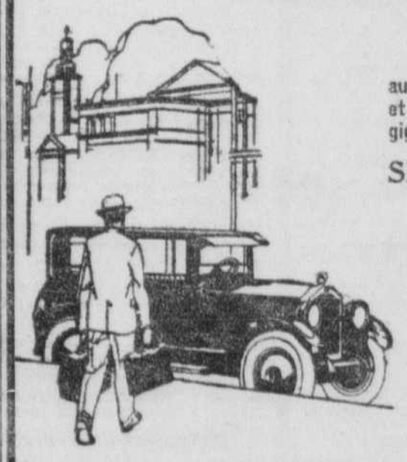
Vous pouvez avoir un auto aujourd'hui

Ce moyen de transport rapide et efficace est avantageux pour tout homme d'affaires, vendeur, officier public et homme de profession en ville. Le plaisir qu'il offre est à la portée de toute famille.

Ayez-y recours. Faites votre premier voyage aujourd'hui ou venez prendre vos arrangements à cette fin. Quelques minutes suffiront.

Nous sommes toujours sur pied — toujours à votre disposition — jour et nuit.

Système Drivurself



Le Système Drivurself fait partie de la plus grosse organisation de transport automobile au Canada — la fusion de la Compagnie Yellow Cab, des Taxis Kennedy et du Système Drivurself. Vous avez l'appui de la responsabilité organisée de cette gigantesque organisation quand vous louez un auto de nous.

SERVICE de TAXI GRATIS jusqu'à NOTRE POSTE

Dans le but de faire connaître le merveilleux système nouveau expliqué ci-dessus, nous vous donnons un service de taxi gratis dans un Yellow Cab ou Kennedy la première fois que vous viendrez louer un auto chez nous.

Vous n'avez qu'à appeler un Yellow Cab ou un Kennedy, à dire "Drivurself System" au chauffeur, et nous vous créditerons les frais de taxi à votre première location.

Drivurself System

Rues Mansfield et Cathcart—Lancaster 6000

Venez chercher votre carte d'identification aujourd'hui.

CEUX QUI SE SOUVIENNENT DE LEUR ALMA MATER



Groupe de membres et d'invités de l'association des anciens élèves de l'académie Saint-Paul qui a tenu, hier, son troisième conventum annuel. On remarque au premier rang et de gauche à droite : le révérend Frère Marcel, le révérend Frère Maurice, M. Léo Ladouceur, le Dr A. Groulx, M. l'abbé J.-E. Gauthier, MM. C.-E. Duquette, F.-J. Leduc, A. Hébert, Moïse Pelletier, Ernest Tétreau, M.P.P.; J.-Magloire Dubreuil, échevin ; le révérend Frère Laurentius, directeur de l'académie S.-Paul ; le révérend Frère Célestin, provincial des RR. FF. des Ecoles Chrétiennes et ancien directeur de l'académie ; J.-D. Perreault, réélu président de l'association ; M. le chanoine L.-A. Jasmin, curé de la paroisse S.-Edouard ; M. l'abbé G. Pariseau, aumônier de l'association ; Ernest-J. Brossard, président de la société S.-Jean-Baptiste, section S.-Edouard ; J.-P. Labarre, directeur-secrétaire de la commission scolaire catholique de Montréal, district nord ; Octave Chabot, Emilien Ducharme, C. Contant, Paul Gauthier, notaire ; M. l'abbé Armand Leclair, vicaire de la paroisse S.-Edouard ; le révérend Frère Liguori, A. Lapointe et L. Prud'homme. (Cliché F.-E. Marsan, 261, rue Fabre).

Anciens de l'académie Saint-Paul

Ils tiennent leur troisième conventum annuel. — Grand'messe, banquet, assemblée générale et soirée.

M. J.-D. PERREAULT, REELU

Hier avait lieu le troisième conventum annuel de l'Association des anciens élèves de l'académie Saint-Paul, dirigée par les Frères des Ecoles Chrétiennes.

Il y eut, tout d'abord à 10 heures de l'avant-midi, réunion des anciens à l'académie; puis à 11 heures, grand'messe solennelle en l'église de la paroisse Saint-Edouard, célébrée par M. l'abbé J.-E. Gauthier, lequel était assisté par MM. les abbés M. Beaudry et A. Trottier, comme diacre et sous-diacre, tous trois anciens élèves de l'académie, et sermon par M. le chanoine L.-A. Jasmin, curé de la paroisse; à midi et demi, photographie des invités et des anciens; à 1 heure de l'après-midi, banquet sous la présidence de M. J.-D. Perreault, président de l'association; à 3 heures, assemblée générale annuelle, et enfin à 8 heures 30, soirée récréative à l'école Morin.

On remarquait à la table d'honneur du banquet, outre le président de l'association, MM. le chanoine L.-A. Jasmin, curé de la paroisse S.-Edouard; le Dr Arthur Denis, M.P.; Ernest Tétreau, M.P.P.; M. l'abbé G. Pariseau, aumônier de l'Association; le révérend Frère Célestin, provincial des RR. Frères des Ecoles Chrétiennes; le révérend Frère Laurentius, directeur de l'académie Saint-Paul; M. J.-P. Labarre, directeur-secrétaire du district nord, de la commission scolaire catholique de Montréal; J.-Magloire Dubreuil, échevin, et autres personnages religieux et laïques très distingués.

LA SANTE DU PAPE

La santé du pape est proposée par M. J.-P. Labarre. "Proposer une telle santé, dit l'orateur, c'est proclamer l'autorité et le rôle important joué dans le monde par le pape, qui porte partout la civilisation et la paix; c'est se déclarer fier d'appartenir à l'Eglise une, sainte, catholique et apostolique".

M. le chanoine L.-A. Jasmin, répondant à cette santé, souligne quelles sont les "occupations ordinaires du pape" — 3 heures d'exercices religieux quotidiens; 3 heures également de ministère des quinze ou vingt commissions ecclésiastiques existant à Rome; audiences nombreuses, etc., — et ses préoccupations, "lesquelles consistent à s'intéresser activement aux grands intérêts généraux de l'Eglise dans le monde, notamment à l'heure actuelle à la grande oeuvre de la Propagation de la foi; à la préparation de la réouverture plus ou moins prochaine du concile du Vatican convoqué en 1870 et ajourné; à la persécution dont sont victimes les catholiques du Mexique; aux droits des catholiques en Terre Sainte et ailleurs, etc. Bref, comme on le voit, proclame l'orateur, le pape est peut-être "l'homme le plus occupé du monde".

L'INSTITUT DES FRERES

La seconde santé qui est proposée est celle de l'institut des Frères des Ecoles Chrétiennes, par M. Alphonse Loiselle, et à laquelle répond le Frère Célestin, provincial. Celui-ci profite de l'occasion pour rappeler que la branche canadienne de sa communauté, fondée il y a quarante ans, compte aujourd'hui quarante établissements. Il ajoute qu'en septembre prochain, une nouvelle école sera ouverte dans la paroisse Sainte-Cécile, Trois-Rivières, et l'an prochain, une autre à Fall River, Nouvelle-Angleterre, où c'est l'intention de la communauté de fonder une province. De plus, le 12 du courant, quatre Frères canadiens des Ecoles Chrétiennes partiront en mission pour l'Ouganda, afin de seconder les efforts des RR. PP. Blancs.

M. Réal Brossard propose la troisième et dernière santé au programme, celle de l'Association. M. J.-D. Perreault, président, qui lui répond, signale les succès remportés par plusieurs anciens de l'académie Saint-Paul, tant dans différents collèges classiques qu'à l'université. Il résume aussi les activités de l'association au cours de l'année dernière, association qui compte aujourd'hui 165 membres.

MM. DENIS ET TETREAU

L'orateur remercie tous ceux qui ont bien voulu assister au banquet et félicite les hommes publics du quartier présents pour leur "noble dévouement" envers l'intérêt de leurs commettants, savoir : M. le docteur Arthur Denis, député au fédéral, qui a su obtenir un magnifique bureau de poste réclamé depuis nombre d'années; M. Ernest Tétreau, "notre Duvernay moderne qui s'est fait le champion du français à Québec et a su faire décréter légale notre fête nationale de la Saint-Jean-Baptiste", et enfin M. l'échevin J.-M. Dubreuil.

L'assemblée générale, commencée à trois heures précises, dura jusqu'à six heures et quart. Voici le résultat des élections qui y eurent lieu: président, J.-D.Perreault, réélu; 1er vice-président, J.-A.-C. Contant, réélu; 2ème vice-président, Alphonse Loiselle; secrétaire, Emilien Ducharme, réélu; trésorier,Octave Chabot, réélu; conseillers,MM. l'abbé A. Trottier et A. Lapointe, réélus; J. Leduc, Réal Brossard, E. Doyon et E. Paré. C'est M. Ernest-J. Brossard, président de la société Saint-Jean-Baptiste, section Saint-Edouard, qui présida à ces élections.

Ajoutons enfin qu'environ cinq cents personnes assistèrent à la soirée récréative, dont l'un des principaux artistes au programme fut M. Charles Marchand, notre folkloriste canadien.



LE FRANCO-AMERICAIN

Tél. Est 1744 — 9 a.m. - 9 p.m.

Notez l'édifice et l'adresse

NOS DENTS sont très belles, incassables, d'un naturel parfait et à la portée de toutes les bourses.



TOUS NOS TRAVAUX SONT GARANTIS

Spécialités : EXTRACTION SANS DOULEUR — Couronnes et Ponts — Dentiers

Dr GASPARD FAUTEUX
LE FRANCO-AMERICAIN
1242 St-Denis, MONTREAL. 7,9,11



L'Age *de la* Réflexion

Il fait bon parvenir à l'âge de la réflexion : se remémorer les actes de sa vie dans la solidité et la sécurité de l'indépendance financière. C'est l'époque que tout homme devrait envisager et préparer.

Seuls jouissent de l'âge de la réflexion ceux qui, **durant leurs années d'activité**, ont eu la sagesse de préparer ces années de satisfaction et de contentement.

Si vous avez eu la sagesse de pourvoir à l'âge de la réflexion au moyen d'une police à revenu garanti de la Confederation Life pour un montant suffisant, vous aurez alors la satisfaction de recevoir un revenu mensuel défini garanti pour la vie.

Une telle police vous assurera l'indépendance complète à l'âge de la réflexions. Le revenu sera payé fidèlement chaque mois. Les conditions du commerce n'affecteront pas votre revenu. Il ne peut pas vous manquer. L'intéressante brochure "Un chèque par la poste" donne tous les détails, et vous sera envoyée sur demande.

Les services d'un expert en assurance-vie, pour consultation, sont à votre disposition sur demande, ou si vous le préférez, des détails complets vous seront envoyés par la poste.

CONFEDERATION LIFE
ASSOCIATION

P. S. ROBARTS, inspecteur, division de l'Est.
N. R. BEAUDET, gérant de la section française.
H. A. LORDLY, gérant de la section anglaise.

Veuillez m'envoyer votre brochure intitulée "Un chèque par la poste".

Nom . . . . . .

Adresse . . . . . .

Au bénéfice des oeuvres du Bon Pasteur

A la distinguée clientèle qui soutient la charité dans notre métropole et qui, toujours sollicitée, demeure toujours généreuse, s'offre de nouveau l'occasion recherchée d'une bonne action.

Pour vous, Mesdames, l'heureuse opportunité d'une acquisition utile et jolie, dont la solde deviendra du pain et sèchera des larmes.

Les 7, 8, 9 juin, lundi, mardi, mercredi, demeurera ouverte une minuscule tombola, au No 34 Est, rue Sherbrooke, au profit des oeuvres du Bon Pasteur.

Qui aime les surprises sera servi à souhait. Il y en aura de plusieurs sortes et de plusieurs prix. Certains paquets mystérieux sont enguirlandés de roses, d'oeillets ou de marguerite... invitant à s'y méprendre les fleurs naturelles dont elles se gardent bien néanmoins d'imiter la fragilité.

A la tombola ouverte ou cachée, on trouvera :

—Dentelles et broderies, tricots en laine et en soie, coussins et poupées, sacoches ornées et perlées, etc.

—Livres très intéressants et trop peu connus: "La Maison de l'Enfant Perdue", ouvrage charmant de Mgr Latuttipe, et roman vécu qui doit au Bon Pasteur son épilogue sublime.

—Gravures, médailles, chapelets, objets qu'on ne sera pas étonné de trouver au cloître.

Le clou de la vente consistera en "Râfles" sur place. Ainsi pour un objet de cinq dollars, on recueillera 10 billets de cinquante centins et l'on procédera immédiatement au tirage. Une chance sur dix, voilà qui est engageant.

Donnez, donnez à l'enfant du malheur. Donnez, donnez, cela porte bonheur!

La tombola sera ouverte de 2 à 5 heures p.m. et de 7 à 9 p.m.

(Communiqué)

CONTRE LE BRIGANDAGE

Padeime, 7. — La lutte contre le brigandage organisé en Sicile continue: quatre à cinq cents personnes ont été arrêtées ces jours derniers

LA NAVIGATION

Compléter un service avec les Antilles

Une décision qui ne saura qu'être bien vue de nos hommes d'affaires.

MOUVEMENT MARITIME

Deux autres navires de la marine marchande du gouvernement canadien seront mis en service entre Saint-Jean, N.-B., et Halifax, d'un côté, et entre les Bermudes, les îles du Vent; les îles sous le Vent et Demerara. Ils se trouveront à remplacer des vaisseaux de la Royal Mail Steam Packet Company. Cette dernière compagnie doit, en effet, retirer certains de ses vaisseaux de ce service. Les deux navires de la marine marchande du gouvernement canadien qui seront affectés à ce service sont le "Canadian Beaver" et le "Canadian Gunner". La date de l'inauguration sera le 2 juillet. Il y aura des départs toutes les quatre semaines. Ces départs alterneront avec ceux des navires de la Royal Mail Steam Packet Company. Les endroits où les vaisseaux toucheront sont les suivants: les Bermudes, St-Kitt's, Antigua, Montserrat, la Dominique, Sainte-Lucie, les Barbades, Saint-Vincent, la Grenade, Trinidad et Demerara.

Ce service ne causera en aucune manière de changement dans l'itinéraire suivi par le "Canadian Fisher" et par le "Canadian Forester".

Le gérant général de la marine marchande du gouvernement canadien, M. R.-B. Teakle, a déclaré ce qui suit: "Je suis certain que la mise en service du "Canadian Gunner" et du "Canadian Beaver" sera appréciée par les hommes d'affaires et les expéditeurs canadiens, et que tous réaliseront le profit que va en retirer le pays tout aussi bien que la marine marchande du gouvernement canadien".

CONFERENCE A GENEVE

Des questions se rapportant aux marins sont les seules qui seront discutées à la conférence internationale du travail de la Société des nations qui s'ouvre aujourd'hui à Genève. Les deux principales de ces questions ont trait aux conditions du travail des marins et aux conditions de leurs contrats d'engagements.

Pratiquement tous les gouvernements qui sont représentés à cette conférence se sont déclarés en faveur de l'inspection des conditions de travail des marins à bord des navires.

PAQUEBOTS ATTENDUS

Le "Regina", White Star, est arrivé aujourd'hui à Montréal; l'"Alaunia", Cunard, est arrivé hier à Montréal, mais ses passagers ne descendent à terre que ce matin; l'"Athenia", Anchor-Donaldson, est attendu ce soir à Québec, et demain soir à Montréal; l'"Antonia", Cunard, est attendu samedi à Québec; le "Megantic", White Star, est attendu samedi à Québec; le "Melita", Pacifique Canadien, est attendu vendredi à Québec; le "Metagama", Pacifique Canadien, est attendu dimanche à Québec; le "Montroyal", Pacifique Canadien, est attendu vendredi à Québec; le "Montclare", Pacifique Canadien, est arrivé hier soir à Montréal; l'"Empress of France", Pacifique Canadien, est arrivé samedi matin à Québec; le "Leviathan", gouvernement américain, était attendu ce matin à New-York; le "Columbus", North German Lloyd, était attendu ce matin à New-York; le "De Grasse", Compagnie générale transatlantique, était attendu ce matin à New-York; le "Caledonia", Anchor, était attendu ce matin à New-York; le "Samaria", Cunard, était attendu cet après-midi à New-York; le "Stavangerfjord", Norwegian-American, est attendu demain matin à New-York; le "Westphalia", United American, est attendu demain à New-York; le "Paris", Compagnie générale transatlantique, est attendu demain à New-York; le "Conte Biancamano", Lloyd Sabaudo, est attendu demain à New-York; l'"Homeric", White Star, est attendu mercredi à New-York.

LES ARRIVAGES

Océaniques qui sont entrés dans le port de Montréal durant les journées de samedi et de dimanche.

Delaware, 2787, R. Tidemann, Philadelphia, Thos Harling and Son; Lydland, 5001, C. B. Graaf, New-York, Thos Harling and Son; Marstenen, 1114, T. Mathiesen, Barbades, O.-F. Olsen; Greldon, 3269, J. Williams, Alexandrie, McLean, Kennedy, Ltd.; San Francisco, Maru, 4227, Y. Chiba, Sydney, Thos. Harling and Son; Canadian Forester, 2199, T.-R. Coffin, Antilles britanniques, Gouvernement canadien; Lovstakken, 1462, J.-W. Kakra, Québec, Thos. Harling and Son; Emperor of Fredericton, 1201, J.-A. McCarty, Saint-Jean, Terre-Neuve, Robert Reford Co.; Brant County, 3052, Hambourg, Intercontinental Transports; Montclare, 9724, G.-S. Webster, Liverpool, Pacifique Canadien; Alaunia, 8448, B.-B. Oram, Londres, Robert Reford Co.

LES DEPARTS

Océaniques qui sont partis de Montréal durant les journées de samedi et dimanche:

Ausonia, 8527, G. Gibbons, Londres, Robt. Reford Co.; Brecon, 4157, G. McCombie, Londres, Pacifique Canadien; Canadian Victor, 3340, J. M. Reith, Cardiff et Swansea, gouvernement canadien; Sierentz, 3202, A. Piriou, Grèce, Thos. Harling and Son; Tesco, 2995, D. Enrico, Gênes, Robt. Reford Co.; Waziristan, 3191, J. McFarlane, Anvers et Rotterdam, Thos. Harling and Son; Hada, 2936 ,S. Hagen, Hambourg, Intercontinental Transports, Limited; Brattingsborg, 1959, A. Christensen, Suède, Thos. Harling and Son; Cintonia, 1882, T. Evans, Southampton, Thos. Harling and Son.

DANS NOTRE PORT

Océaniques qui étaient ce matin amarrés à nos quais: Alaunia, 8,448, entrepôt 2, Robert Reford; Anneberg, 1,847, entrepôt 15, Thos. Harling; Ariaga Menri, 3,478, sect. 6, Thos. Harling; Blenda, 1,159, entrepôt 49, Intercont. Transatn. Transports; Brant County, 2,052, Intercont. Transports; Bruxelles, 3,156, jetée 2, Furness, Withy; Canadian Forester, 2,199, entrepôt 12, gouvernement; Canadian Traveller, 3,361, entrepôt 25, gouvernement; Canadian Volunteer, 1,199, Vickers, gouvernement; Delaware, 2,787, entrepôt 46, Thos. Harling; Emp. of Fredericton, 1,201, Robt. Reford; Essex County, 2,828, sect. 9, Intercont. Transports; Greldon, 3,269, sect. 37, McLean, Kennedy; Gro, 2,589, sect. 41, J. F. Whitney; Huronian, 5,634, entrepôt 6, White Star; Ivar, 3,292, sect. 99, McLean, Kennedy; Kafiristan, 3,167, entrepôt 46, Thos. Harling; Kurdistan, 2,681, sect. 7, Thos. Harling; Lord Downshire, 3,027, entrepôt 13, McLean, Kennedy; Lovstakken, 1,462, Thos. Harling; Marstenen, 1,114, sect. 5, O.-F. Olsen; metie Jensen, 1,958, sect. 28, McLean, Kennedy; Modig, 3,705, sect. 8, J. F. Whitney; Montclare, 9,724 ,entrepôt 7, Pacifique Canadien; Orangeroire, 3,657, entrepôt 47, Thos. Harling; San Francisco Maru, 4,227, entrepôt 44, Thos Harling; Montclare, 9,724, entrepôt 7, Pacifique Canadien; Southwestern Miller, 4,151, entrepôt 17, Furness, Withy; Sydland, 5,001, entrepôt 45, Thos. Harling.

REQUETE QUE LE JUGE DECLARE NON FONDEE

L'hon. juge Panneton, siégeant en matières de faillite, a renvoyé une requête par laquelle la Compagnie de construction et de bois de Sainte-Agathe limitée demandait au tribunal d'ordonner au shérif du district de Terrebonne de procéder à la saisie d'une propriété appartenant à la compagnie Château Argenteuil limitée, en liquidation.

La requérante alléguait qu'elle avait obtenu un jugement maintenant un lien pour une balance de $2,621.86 qui lui restait due. Elle ajoutait que le shérif avait saisi certains immeubles appartenant à la compagnie maintenant insolvable et que les premiers avis avaient été donnés. Elle déclarait en plus que les procédures devaient suivre leur cours et demandait un ordre à cet effet.

Le juge a décidé que la requête ne contenait rien pour prouver que quelque chose avait été fait pour empêcher le shérif de procéder.

La requête, qui avait été contestée verbalement par les syndics, était inutile, car il existe un article de la loi des faillites qui permet au shérf de procéder sans autorisation spéciale.

SERVICE D'AUTOBUS
MONTREAL-BERTHIER
TROIS-RIVIERES
Départs tous les jours, 8 heures a.m., et 1.30 p.m., heure avancée, angle Notre-Dame et 1ère ave., Viauville.
Informations: Tél.: CLairval 7528
132-L.M.J.e

DEPARTS
Passagers et Fret
Le vapeur "NORTHLAND"
Québec — Gaspé — Corner Brook — Terre-Neuve
2, 16, 30 juin — 14 et 28 juillet
Le vapeur "GASPESIA"
Québec — Gaspé — Baie des Chaleurs
9, 23 juin — 7, 21 juillet.
Le vapeur "NAYARIT"
Québec — Labrador canadien — Corner Brook, Terre-Neuve,
7-21 juin — 5-19 juillet
Départ du quai Victoria à 7.30 p.m. (heure normale). Fret reçu jusqu'à 6.30 p.m. la veille.



CLARKE STEAMSHIP COMPANY

Passagers: 103, imm. Drummond Up. 5037 — Fret: Quai Victoria Main 1660

BOVRIL
est
un merveilleux
Reconstituant
Il vous donne du boeuf

La chose la plus commode dans la maison

CALME LES BRULURES

Il n'existe rien de plus réconfortant que la Gelée de "Vaseline". Calme la douleur. Seconde la nature dans son oeuvre curative. D'un effet merveilleux pour les coupures, les contusions, les égratignures et toutes sortes de menus accidents.

CHESEBROUGH MFG CO (Consolidated)
5520, avenue Chabot Montréal.

Vaseline
TRADE MARK
PETROLEUM JELLY

Excursions Accompagnées
et
Voyages à Forfait
au
Congrès Eucharistique—Chicago
par
TRAINS SPECIAUX ET REGULIERS
du
PACIFIQUE CANADIEN

	Voyage No 1	Voyage No 2	Voyage No 3	Voyage No 4
Lit du bas	$100.00	108.17	98.17	88.85
2 personnes dans lit du bas	95.00	98.72	88.72	84.06
Lit du haut	95.00	104.37	94.37	86.97

LES VOYAGES CI-DESSUS COMPRENNENT le transport de Montréal à Chicago et retour; logement dans un des principaux et meilleurs hôtels de Chicago; transfert des voyageurs et leurs bagages entre la gare et l'hôtel à Chicago; le transport de Chicago à Mundelein et retour le jour de la grande procession. ET EN PLUS, ce qui suit : —

VOYAGE No 1.—Wagon-lits de Montréal à Chicago et retour; repas en route dans les trains spéciaux quittant Montréal, gare Windsor, samedi matin, le 19 juin, et y revenant samedi matin, le 26 juin; transfert chaque jour de l'hôtel jusqu'en plein coeur des activités du congrès et retour; une tournée de 40 milles en automobiles, par les parcs et boulevards de Chicago; (logement à l'hôtel à Chicago pour 5 jours et 5 nuits).

VOYAGE No 2.—Wagon-lits de Montréal à Chicago et retour; déjeuner et repas du soir chaque jour à Chicago; visite de Chicago en autocar; (logement à Chicago pour 5 jours et 3 nuits).

VOYAGE No 3.—Wagon-lits de Montréal à Chicago et retour; visite de Chicago en autocar; (logement à l'hôtel à Chicago pour 5 jours et 3 nuits).

VOYAGE No 4.—Wagon-lits la nuit seulement, c'est-à-dire de Toronto à Chicago à l'aller et de Toronto à Montréal au retour—le reste du trajet en voitures de première classe mais sur les mêmes trains directs; visite de Chicago en autocar; (logement à l'hôtel à Chicago pour 5 jours et 3 nuits).

Maximum de Confort—Minimum de Dépenses

Pour renseignements additionnels et réserver les places, s'adresser à tout agent des billets du Pacifique Canadien, ou à 143 rue Saint-Jacques, Tél. Harbour 4211.

Confort à Bas Prix
LORSQUE VOUS VOYAGEZ SUR LES
PAQUEBOTS "A CLASSE UNIQUE"



Quand vous irez en Europe, faites la traversée sur un paquebot "à classe unique." Vous serez sûr d'obtenir tout le confort désirable, de vous amuser et de faire un voyage en tous points idéal—et surtout, de ne pas payer trop cher.

Vous êtes parfaitement libre d'aller où vous voulez sur ces bateaux. Il n'y a pas de restrictions, tout le monde étant sur un pied d'égalité. Cabines spacieuses et bien aérées, luxueuses salles publiques, ponts vastes et bien protégés contre les intempéries. Cuisine et service conformes au prototype établi par le Pacifique Canadien dans ses hôtels et sur ses trains.

Pour plus amples renseignements s'adresser à tout agent de navigation ou à

D. R. KENNEDY,
agent général du trafic océanique, Tél. Main 7100, 141 St-Jacques, Montréal.

LES PAQUEBOTS LES PLUS RAPIDES ET LES PLUS PUISSANTS SUR LA ROUTE DU ST-LAURENT

SERVICES MARITIMES DU PACIFIQUE CANADIEN

Vous souvient-il?

La "Presse" publiait, le 8 juin 1886, il y aura 40 ans demain:

Une députation composée de MM. Wright, M.P., du comté d'Ottawa, Massue, M.P., président du conseil d'agriculture, P.Q., Benoit, M.P., a eu une entrevue avec les hon. MM. Chapleau et Carling, et leur a soumis une enquête signée par un grand nombre de sénateurs et de députés pour faire établir une ferme expérimentale fédérale dans la province de Québec.

* * *

Un service solennel a été chanté, samedi matin, à la basilique pour les évêques défunts de la province. Tous les Pères du concile y assistaient avec tous les membres du clergé qui prennent part au congrès. Mgr Lorrain assisté de MM. les abbés Mathieu et T. Maurault, a officié. L'archevêque de Québec assisté de MM. Nantel et Harel, présidait au trône.

* * *

On parle d'élever une statue en bronze, grandeur naturelle, du fondateur de Québec, Samuel de Champlain, sur le carré compris entre la terrasse Frontenac et la Place d'Armes à Québec.

* * *

On a chanté, ce matin, en la cathédrale, le service anniversaire de S. G. Mgr I. Bourget, qui a gouverné si longtemps ce vaste diocèse. L'archevêque de Montréal a officié, ayant comme prêtre assistant M. le grand vicaire Maréchal. Les diacres d'honneur étaient le chanoine Leblanc et l'abbé Rochette. Les abbés Chaput et Carrière agissaient comme diacre et sous-diacre d'office. Les membres du clergé assistaient en grand nombre à cette cérémonie ainsi qu'une grande foule de fidèles.

* * *

On lisait dans la "Presse", le 8 juin 1896, il y aura 30 ans demain:

Un orage effroyable est passé sur Montréal. Depuis 11 h. du soir jusqu'à 6 h. du matin, il est tombé une pluie torrentielle. La foudre est tombée en plusieurs endroits. Un homme a été tué par la foudre à Petrolea, des troupeaux de bestiaux ont été frappés et plusieurs édifices incendiés.

* * *

Une imposante cérémonie a eu lieu dans la paroisse de l'Immaculée Conception, à l'occasion de la bénédiction de la pierre angulaire de la nouvelle église, rue Rachel. La cérémonie a été présidée par S. G. Mgr Fabre assisté des RR. PP. Renaud et Jodoin, S.J.

* * *

Sir Charles Tupper est revenu cet après-midi, de sa tournée politique dans les provinces maritimes et ouvrira sa campagne d'Ontario, à Ottawa, ce soir, au Rideau Rink. Cette semaine sir Charles parlera à pas moins de quinze à seize endroits différents.

* * *

Deux marins suédois, Semulsen et Harbo, ont entrepris la traversée de l'Atlantique dans un canot de dix-huit pieds. Ils ont quitté New-York à destination du Havre, emportant avec eux des provisions pour 60 jours.

* * *

Un incendie désastreux s'est déclaré, hier soir, vers 8 h. 30, dans l'entrepôt de MM. J.-L. Cassidy et Cie, marchands de vaisselle en gros, 339, rue Saint-Paul. Les dommages se chiffrent à $25,000. On ne sait à quoi attribuer l'origine du feu.

* * *

La "Presse" relatait, le 7 juin 1906, il y a 20 ans aujourd'hui.

Le premier congrès biennal de l'union Saint-Joseph du Canada s'est terminé, hier après-midi, après que plusieurs mesures importantes eurent été adoptées. Tous les membres de l'ancien conseil ont été réélus ainsi que les délégués à la session fédérale de l'union qui se tiendra à Québec, le 18 août prochain.

* * *

M. Jacob-H. Schieff, le fameux banquier new-yorkais est arrivé à Montréal, en route pour New-York. M. Schieff arrive d'un voyage de plaisir à San-Francisco, à Honolulu, au Japon et en Corée.

* * *

Des inconnus ont tenté de faire dérailler l'express de Montréal, du Vermont Central, hier, en jetant à travers la voie ferrée, près de Belan's Falls, trois ressorts de wagons à marchandises. Heureusement la locomotive du convoi a passé outre l'obstacle, brisant seulement le marche-pied d'un wagon.

* * *

Les représentants du district de Montréal à la chambre des notaires ont été élus, hier après-midi, au palais de justice. Ce sont: les notaires L. Bélanger, C. Paquette, P.-C. Lacasse, W.-J. Proulx, H. Schetagne, J.-H. Olivier, C.-E. Leclerc, H.-P. Pepin et J.-H. Cameron.

* * *

On lisait dans la "Presse", le 7 juin 1916, il y a 10 ans aujourd'hui.

Des délégués de tout le Dominion et de la Nouvelle-Angleterre se réuniront ici pour fêter dignement la Saint-Jean-Baptiste, qui sera marquée par de grandes démonstrations.

* * *

Le brigadier-général Lipsett, de Winnipeg, a succédé au major-général Mercer, en qualité de commandant de la 3e division des troupes canadiennes au front et le général Saint-Pierre Hughes a été nommé commandant de la 9e brigade, en remplacement du général Williams.

* * *

Mgr Denis-J. Dougherty, 5e évêque du diocèse de Buffalo, a été intronisé, aujourd'hui, au cours d'une cérémonie imposante, en la cathédrale de Saint-Joseph. Le cardinal Farley et Mgr Baker ont présidé à l'intronisation.

* * *

L'héroïsme des soldats canadiens a été admirable, a déclaré dans son rapport au "War Office" le général Byng.

* * *

Le Dr P.-E. Pager, ancien candidat libéral dans Terrebonne, a été nommé percepteur du revenu pour ce district.



Pour la Mère et la Fille

Quelles que soient vos fonctions, de bureau ou sociales, ne laissez pas les dérangements d'organes réduire votre capacité alors qu'il y a un remède efficace à votre portée. FEMOL—Pour 3 sous par jour vous éloignez les maladies particulières à votre sexe et si vous travaillez à l'usine ou au bureau, vous n'êtes pas exposée à perdre quelques jours de paye chaque mois. FEMOL est toute une révélation pour la mère et la fille—plus de maux de côtés, d'irrégularité, de douleurs aux reins, etc. Envoyez votre adresse et 10 sous pour frais de poste et vous recevrez la cure complète du Dr Cazo pour les maladies féminines, et assez de FEMOL pour vous prouver son efficacité. En vente partout. $1.10 le traitement de 30 jours.

Adressez INSTITUT CAZO
Dépt. A4 Place Royale, Montréal
(1)

DODD'S KIDNEY PILLS
FOR ALL KIDNEY DISEASES
RHEUMATISM BRIGHT'S DISEASE BACKACHE DIABETES
NUMBER 4087 THE PROPRIETARY

Les PILULES de DODD pour les REINS soulagent toutes sortes de maladies de reins, RHUMATISME, MAL DE BRIGHT'S DIABETE et MAUX DE DOS. 12-i.m.v.n.jv



Les Enfants Bien Portants

sont gais et éveillés. Votre bébé dépérit-il? Est-il irritable et nerveux? Le pauvre petit est malade; il souffre et il pleure. Ne vous alarmez pas, mais soyez prudente. Donnez-lui le

Sirop d'Anis GAUVIN
Pour les Bébés

le remède efficace contre les diverses maladies infantiles, employé avec succès par les mères canadiennes depuis plus de 25 ans.

En vente partout: 30 cts la bouteille

J.-A.-E. GAUVIN, Pharmacien-chimiste
551, Ste-Catherine Est - Montréal

Pour Rire

—Horribles, ces drames d'Athènes, ces fusillades,..

—Pourvu qu'on puisse les voir au cinéma!

* * *

—Voyons, mon ami, qui est-ce qui a dit: "L'Etat, c'est moi...?" Qui est-ce qui est entré tout botté dans le Parlement?

—C'est-il M. Mussolini?

* * *

Allemagne:

—Monsieur, mon bon monsieur... la charité, s'il vous plaît... Donnez-moi deux ou trois cent mille marks pour aller déjeuner!

* * *

—Combien la douzaine, les huîtres?

—20 francs.

—Si j'étais sûr d'y trouver une perle!



MISE AU POINT

—Monsieur le juge, j'ai toujours pris l'intérêt de mes clients....

—Oui! mais vous prenez le capital avec!....

—Garçon, ce poulet est bien la viande la plus dure que j'aie jamais mangée...

—C'est que Monsieur n'a pas essayé notre bifteck!

* * *

—Nous avons aussi des galettes à surprise.

—A surprise?

—Oui: elles éclatent au nez des invités quand on les découpe.... Beaucoup de bonnes nous en achètent pour leurs patrons?

* * *

—Ah! çà, mon ami, dit un client au garçon qui lui coupe les cheveux, pourquoi me racontez-vous toujours des histoires de crimes... des scènes horribles?...

—Oh! c'est bien simple: cela fait dresser les cheveux sur la tête, et le travail devient plus facile!

* * *

—Marius raconte à un ami les ennuis de son dernier voyage.

—"Figurez-vous que dans le wagon, je m'étais placé près d'une portière dont la vitre ne pouvait pas se relever, ce qui fait que j'ai reçu tout le vent dans la figure.

—"Il fallait changer de place!

—"Avec qui? J'étais tout seul dans le compartiment."

POYANER
400 Boulevard St-Laurent

Vente Annuelle de SOIES



Commençant à 9 a.m. demain, mardi

MARDI--MERCREDI--JEUDI et VENDREDI

de 9 à 12 a.m. **EXTRA SPECIAUX** demain seulement

1200 verges de soie Duchesse, 36", 4 nuances au choix. Rég. $1.25 pour **49c**

1500 verges de soie Shantung. Rég. 75c la verge pour **37c**

Taffetas chatoyant de 36", 14 nuances au choix et effets deux tons. Rég. $1.75 pour **98c**

Satin Baronet français de 36". C'est un satin de bonne qualité. 16 nuances au choix. Rég. $1.95 pour **98c**

Soie Rayon de 36", nuances unies et 12 couleurs au choix. Bonne qualité épaisse. Rég. $1.50 la verge pour **79c**

Crêpe suisse baronet et crêpe de soie moucheté 36", différentes nuances ainsi que noir et blanc, toutes des couleurs unies. Une merveilleuse soie à robes. Rég. $1.50 pour **69c**

Crêpe de soie fleuri Rayon, 36", différents dessins et couleurs. Rég. $1.50 la verge pour **69c**

Crêpe de soie fleuri, 36", différents dessins et combinaisons, blanc et noir, marine et blanc, etc. Rég. $1.75 la verge pour **89c**

Soie Fugi de la meilleure qualité. Fabrication japonaise. Se lave très bien. 18 nuances au choix. Rég. 98c la verge pour **67c**

350 verges de Canton plat Bonets très épais. Un "job". Rég. $2.50 la verge pour . . . **98c**

Ces soies ont été spécialement choisies et marquées pour cette GRANDE VENTE

TANT QU'IL Y EN AURA
3400 verges de guingans anglais de 32". 25 dessins et quadrillés différents. Il y en a pour tous les goûts. Prix régulier .35 la verge. C'est une occasion plus qu'extraordinaire à **15c**

EXTRA SPECIAL
Bas de soie pour dames — 24 nuances d'été. Rég. $1.00 pour **29c**

SPECIAUX DE CHAQUE JOUR:

Crêpe de Chine tout soie de 40". Bonne qualité. 25 nuances au choix. Régulier $1.95 la verge, pour **$1.09**

Taffetas chiffon de 36", différentes nuances, noir, blanc, or, henné, gris perle, orange brûlée, rouge foncé, azur, pêche et maïs. Rég. $2.25 la verge, pour . . **$1.19**

Crêpe plat de 40". Toutes nuances. Bonne qualité épaisse. Fabrication française et suisse. Régulier $2.50, pour . . **$1.49**

Crêpe Canton plat Radium de 40". Merveilleuse qualité épaisse. Toutes les plus nouvelles nuances. Rég. $3.95, pour **$1.95**

Seulement 200 verges de crêpe Canton plat et Georgette. 54" de largeur. 8 dessins différents au choix, fleuris et bordés. Régulier $5.95 la verge, pour **$2.75**

Georgette de soie de 40". Belle qualité. 20 nuances différentes. Rég. $1.95 la verge pour . . **$1.09**

Canton fleuri de 40" et crêpe plat. Tissu pure soie. Différents dessins. Rég. $3.95, pour **$1.75**

250 verges de soie rayon bordée de 54", différents dessins. Rég. $2.95 la verge pour . . . **$1.39**

Duvetine de soie de 40", magnifique tissu à robes. Rég. $3.95 la verge, pour . . **$1.49**

Satin noir crêpé de 40" pour robes. Rég. $2.95 la verge, pour . . **$1.95**



Soie à manteaux, 36" et 40" de largeur, cordé ottoman noir, satin uni brun et noir, satin cordé. Valeurs jusqu'à 3.95 la verge, pour . . **$1.95**

Soie foulard fleurie et Georgette tout soie. 38 pouces. 10 dessins différents. Rég. $2.95, pour **$1.69**

425 verges de satins crêpés, crêpe plat et crêpe Canton légèrement endommagée par l'eau, en coupons de 1½ à 4 verges. Valeurs jusqu'à $3.00 la verge, pour **98c**

BAS POUR DAMES

Bas en pur fil de soie, entièrement façonnés, marque Mercury. Argent, chair, champagne, atmosphère, noir, blanc, bronze. Rég. $2.00 la paire pour **$1.59**

Bas en pur fil de soie renforcis de soie artificielle. Toutes les plus nouvelles nuances d'été : écaille, bois de santal, abricot, noir, blanc, etc. Rég. 95c la paire pour **69c**

Bas chiffon pure soie : bronze, noir, nu français, chêne, chamois, champagne, chair et autres. Rég. $2.00 la paire pour **$1.49**

Bas purs fils de soie pour dames; seconds, toutes les nuances. Rég. $1.75 pour **95c**

Bas mercerisés pour enfants. Noirs et blancs seulement. Toutes les pointures. Rég. 59c pour **35c**

POYANER
400 Boulevard St-Laurent.
2ième Magasin au nord de Ste-Catherine

LA VIE DES SAINTS

DEMAIN: SAINT MEDARD



Saint Médard, l'un des plus célèbres pontifes de l'Eglise de France au VIe siècle, naquit vers l'an 457, à Salency, en Picardie, de parents profondément chrétiens. Dieu les bénit en leur donnant pour fils deux futurs saints évêques, Médard et Gildard. La jeunesse de Médard fut remarquable par sa grande compassion pour les pauvres et les malheureux; il s'assujettissait à des jeûnes rigoureux, afin de leur distribuer sa nourriture. Un jour, il rencontra un mendiant aveugle qui était presque nu; il se dépouilla de son habit pour l'en revêtir; et comme on lui demandait ce qu'il en avait fait, il dut répondre qu'il l'avait donné à un pauvre aveugle dont la misère l'avait touché. Un autre jour, son père, revenant de la campagne avec un grand nombre de chevaux, le chargea de les conduire dans un pré et de les y garder en attendant l'arrivée de ses domestiques. Tout à coup Médard aperçut un villageois chargé de harnais qu'il portait à grand'peine: "Eh! mon ami, lui dit l'enfant, pourquoi vous chargez-vous d'un si pesant fardeau? —C'est, répondit le paysan, que mon cheval vient de périr par accident; j'emporte ses harnais, mais sans espoir de pouvoir acquérir un autre cheval." L'enfant, ému de compassion, prit un des chevaux confiés à sa garde et le força de l'emmener. Le Ciel témoigna par un prodige combien cet acte de charité lui était agréable; car, après que Médard eut rendu compte à son père de son action, on trouva le nombre des chevaux complet. De plus, tous les gens de la maison virent un aigle couvrir Médard de ses ailes pendant une grosse pluie qui était tout à coup survenue. La vie de l'étudiant et du prêtre répondit à de si admirables commencements; toutes les oeuvres de zèle auxquelles peut se livrer un ministre des âmes lui étaient connues et familières. En 530, il fut élu évêque et sacré par saint Rémi. La dignité épiscopale ne lui fit rien retrancher de ses pénitences. On vit ce saint vieillard, à l'âge de soixante-douze ans, parcourir les villages, les bourgs et les hameaux, prêchant, consolant son peuple, administrant les sacrements avec son zèle infatigable. Il étendit le règne de la foi en quelques parties de son diocèse demeurées païennes; et, par ses travaux comme par ses miracles, il eut la douce joie de sauver un grand nombre d'âmes. C'est de sa main que la reine Radegonde reçut le voile de religieuse. Enfin Médard, âgé de quatre-vingt-sept ans, plus chargé encore de vertus et de mérites que d'années, rendit son âme au Créateur en l'an 545.

De magnifiques processions marquent la célébration de la Fête-Dieu, dans Montréal

Selon la tradition, plusieurs parossies se joignent à celle de Notre-Dame pour composer un défilé très considérable et très imposant dans le centre de la ville.

A SAINT-EUSEBE DE VERCEIL

La solennité de la Fête-Dieu a été célébrée hier avec éclat par la population catholique romaine de Montréal. Une température idéale se prêtait admirablement à cette célébration grandiose. Dans toutes les paroisses de la ville, il y eut procession solennelle du Très Saint-Sacrement. Les rues avaient été décorées d'arbustes verdoyants, de drapeaux, d'oriflammes et de banderolles. Des reposoirs magnifiques avaient été dressés; des mains pieuses les avaient ornés avec goût de verdure et de fleurs naturelles et savamment illuminés. Les foules, où se mariaient les couleurs voyantes des toilettes d'été, se pressèrent partout sur le parcours du Très Saint-Sacrement et s'agenouillèrent recueillies au passage de l'ostensoir qui bénissait la ville au milieu des cantiques et des airs religieux des fanfares.

CENTRE DE LA VILLE

La grande procession des paroisses du centre de la ville se fit comme d'habitude hier avant-midi et attira un immense concours de fidèles. Des milliers de personnes y prirent part. Les fidèles des paroisses Saint-Jacques, de la basilique, de Saint-Patrice, de Sainte-Hélène et de Saint-Sauveur (paroisse syrienne), s'étaient joints comme par le passé à ceux de la paroisse Notre-Dame. Pendant une heure et demie ce fut un défilé continu d'enfants de choeur, de fillettes et de garçonnets des écoles, de jeunes gens et de jeunes filles, d'hommes et de femmes, suivant de multiples bannières, récitant le chapelet ou chantant des cantiques à la gloire de Jésus Eucharistie.

La procession quitta l'église Notre-Dame quelques minutes après neuf heures et demie et suivit les rues Notre-Dame, Bonsecours, S.-Denis, Viger, Saint-Hubert, Dorchester, Labelle, Sainte-Catherine, Saint-Denis, Bonsecours, Champ de Mars, Gosford et Notre-Dame. Le reposoir avait été érigé au sommet de l'hémicycle de pierre que forme l'escalier de l'université de Montréal. Un autel avait été dressé au milieu des fleurs, et la foule massée aux alentours était si dense qu'il était pratiquement impossible d'y passer.

DANS LE CORTEGE

Les enfants de choeur, les enfants des écoles, et les congrégations de jeunes gens, de jeunes filles, d'hommes et de femmes des diverses paroisses qui s'étaient associées à Notre-Dame défilèrent les premiers. Ce furent ensuite les élèves du Mont-Saint-Louis, du collège Sainte-Marie et du petit séminaire de Montréal, le conseil Lafontaine des Chevaliers de Colomb, le grand séminaire, les cadets du Mont-Saint-Louis, musique en tête. La garde d'honneur était formée par les Chevaliers de Colomb du quatrième degré à l'épée à la main, des membres de la magistrature et du barreau en toge et tricorne, des professeurs des diverses facultés de l'université de Montréal avec le costume universitaire, et des autorités universitaires. Son Honneur le maire Médéric Martin en costume officiel, plusieurs échevins, et les marguilliers de diverses paroisses marchaient ensuite.

Le dais était précédé d'une trentaine de prêtres en chasuble. Le Très Saint-Sacrement était porté par Sa Grandeur Mgr A.-E. Deschamps, auxiliaire du diocèse de Montréal, qui officia au reposoir. Les cadets du Mont-Saint-Louis présentèrent les armes au moment de la bénédiction.

Les membres de l'Adoration nocturne de Saint-Pascal Baylon fermaient le cortège qui était précédé et suivi d'officiers de police à cheval.

Au retour de la procession, à Notre-Dame, il y eut salut solennel du Très Saint-Sacrement et messe basse dite par M. H.-E. Legrand, p. s. s.

A SAINT-EUSEBE

La procession en la paroisse S.-Eusèbe a eu lieu à 3 heures et demie, hier après-midi. Un joli reposoir avait été érigé à l'église des Ruthènes, rue Iberville. Le parcours comprenait les rues Fullum, Larivière, Harmony, Rouen, des Erables, Sherbrooke, Fullum, Hochelaga, Frontenac, Rouen, Fullum, et la procession eut lieu par une température superbe.

M. le curé J.-N. Dupuis portait l'ostensoir, accompagné de MM. les abbés N. Roy et R. Gingras. Quatre prêtres, en plus, escortaient le Saint-Sacrement: M. le curé des Ruthènes, l'abbé Grygorychuk, M. l'abbé F. Charbonnier, M. l'abbé L. Lorange et M. l'abbé Camille Poisson.

Précédaient le dais, la Garde indépendante Saint-Jean-Baptiste, les Soeurs de la Sagesse, les Soeurs de la Congrégation Notre-Dame, les enfants ruthènes avec les Soeurs Servites de l'Immaculée Conception, les enfants de Marie, les dames de Sainte-Anne, l'Union Musicale de Maisonneuve, les RR. FF. du Sacré-Coeur de l'Académie Meilleur, les Forestiers Catholiques, les Artisans Canadiens-français, les Chevaliers de Colomb, le Club Meilleur, le Cercle Dramatique, le Cercle Landry de l'A. C. J. C., la Ligue du Sacré-Coeur, la Congrégation des Hommes et Jeunes Gens.

Le dais était escorté par la police du poste No 13 sous les ordres du capitaine Dandenault.

Suivaient le dais, la chorale, les syndics et marguilliers, anciens et nouveaux, les membres des professions libérales, les députés et les échevins. Toutes les maisons sur le long parcours étaient décorées.

A QUEBEC

(Du correspondant de la PRESSE)

Québec, 7.—Grâce au temps magnifique, la première véritablement belle journée de l'été, hier, les cérémonies de la Fête-Dieu ont été des plus grandioses, dans toutes les parties de la ville. Elles ont été en particulier imposantes à la basilique. Il n'y eut que deux endroits où ne se déroulèrent pas de cérémonie, à Saint-Sacrement et chez les Franciscains, où elles avaient eu lieu jeudi. A peu près toutes les rues de la ville ont été sillonnées de magnifiques processions.

Réunion, à Ottawa, de voyageurs de commerce

(Du correspondant de la PRESSE)

Ottawa, 7.—Le grand conseil (division Ontario-Québec) des voyageurs de commerce unis d'Amérique vient de tenir sa troisième réunion annuelle, à Ottawa, sous la présidence du grand conseiller, M. John Lockhart, de cette ville. Une soixantaine de délégués, avec leur famille, y ont pris part.

Le maire Balharrie a souhaité la bienvenue aux délégués, qui se sont ensuite formés en divers comités, pour discuter la question et les problèmes qui affectent lur organisation.

FEU M. P. DESGAGNES

(Du correspondant de la PRESSE)

Isle aux Coudres.—M. Pierre Desgagnés est décédé à l'âge de 35 ans et 10 mois. Il laisse son père et sa mère, M. et Mme Narcisse Desgagnés, 2 frères, Georges et Joseph, une soeur, Marie-Anne. Il était membre de plusieurs sociétés. Ses funérailles ont eu lieu au milieu d'un grand nombre de parents et d'amis.

Congrès de gérants de succursales

Celui de la banque Canadienne Nationale a eu lieu hier au Windsor.

DINER ET CAUSERIE

La plupart des officiers et directeurs de la Banque Canadienne Nationale, ainsi que plus de 225 des gérants de succursales de cette institution ,venant de Québec, d'Ontario et des provinces de l'ouest canadien, se sont réunis en congrès annuel, hier matin, dans les bureaux-chefs, rue Saint-Jacques,puis ont été conviés à un dîner servi en l'hôtel Windsor, à une heure.

SESSION D'AFFAIRES

A la séance d'affaires, qui a été tenue dans le cours de la matinée, le président, M. J.-A. Vaillancourt, a souhaité la bienvenue aux nombreux gérants de succursales présents et les a encouragés à poursuivre le superbe travail qu'ils ont accompli jusqu'ici. Le gérant général, M. Beaudry Leman, les a chaleureusement félicités pour les progrès accomplis au cours de l'année. M. Yvon Lamarre, surintendant général, a parlé de la coopération entre les gérants de succursales et de la responsabilité de chacun des employés envers la banque et le public.

DISTRICT DE QUEBEC

M. Henri Des Rivières, surintendant pour le district de Québec, a affirmé que la situation de cette province est on ne peut plus satisfaisante, particulièrement au point de vue des agriculteurs. Il a ajouté que l'on s'attend à un très grand développement industriel dans la région du Lac Saint-Jean et à d'immenses progrès dans les pêcheries de la région de Gaspé.

AUTRES QUESTIONS

M. Léon Lorrain, directeur de publicité, a parlé de la correspondance et des rapports des diverses succursales aux bureaux-chefs. M. J.-Charles Thivierge, contrôleur des crédits, a donné une intéressante causerie sur les différents éléments qui doivent être considérés dans la question des crédits à accorder. Il a également expliqué les fonctions du département de contrôle des crédits.

M. Charles Saint-Pierre, inspecteur en chef, a parlé de l'entraînement et de l'éducation des employés de banque, et M. G.-E. Beaupré, l'un des membres du bureau légal, a donné l'explication de certaines procédures qui doivent être prises avec le bureau dont il fait partie.

AU BANQUET

A la suite du frugal dîner qui a été servi en la salle Windsor, le président, M. J.-A. Vaillancourt a proposé les santés d'usage, puis, M. Ernest Guimont, assistant du gérant-général, a proposé celle des directeurs de la banque Canadienne Nationale. Il fut remercié par MM. Vaillancourt, Beaudry Leman, l'hon. F.-L. Béique et l'hon. G.-E. Amyot.

LES HAUTES ETUDES

Une très intéressante causerie a également été donnée par M. Henri Laureys, directeur de l'Ecole des Hautes Etudes Commerciales. Il a parlé de cette école d'enseignement supérieur, des fondateurs de cette institution prospère et des matières qu'on y enseigne. Après avoir insisté sur l'avantage des jeunes banquiers qui ont suivi ces cours complets, il a rappelé que la première institution du genre fut fondée en Belgique, en 1852, l'Institut d'Anvers. Il a fait une courte revue d'institutions semblables dans les divers pays. L'Ecole des Hautes Etudes Commerciales, à Montréal, a été fondée, en 1907, par sir Lomer Gouin,alors premier ministre de la province de Québec.

A la table d'honneur, au banquet, on remarquait, entourant le président, M. J.-A. Vaillancourt, MM. Henri Laureys, les hons. sénateurs F.-L. Béique, J.-M. Wilson et D.-O. L'Espérance, l'hon. G.-E. Amyot, Charles Laurendeau, A.-A. Larocque, Armand Chaput, Beaudry-Leman, Ernest Guimont, Yvon Lamarre, Henri des Rivières, J.-C. Thivierge, Charles Saint-Pierre, G. Beaupré, F.-G. Leduc, A. Courtois, Olivier DeGuise, et L.-P. Saint-Amour.

Rien de plus beau

qu'une peau immaculée. Prenez-en soin en employant quotidiennement le savon approprié—le

Resinol



"JE VOUDRAIS QUE CE TRAVAIL SOIT FAIT TOUT DE SUITE"

Que de fois des hommes entrent dans notre boutique et nous disent cela, et nous ne les désappointons jamais même quand nous avons beaucoup d'ouvrage en mains. Un ouvrage vraiment pressé reçoit une attention immédiate à notre établissement.

MAin 2311

MILLER BROS & SONS LIMITED 120 DALHOUSIE ST MONTREAL

CADEAU-SOUVENIR A LADY BYNG DE VIMY

(Du correspondant de la PRESSE)

Ottawa, 7.—Les femmes canadiennes présenteront un cadeau à lady Byng de Vimy, femme du gouverneur général du Canada, avant son départ pour l'Angleterre. Un bijou d'une grande valeur qui lui rappellera son séjour au Canada. Ce cadeau sera un produit entièrement canadien.

Mme Ernest Lapointe, femme du ministre de la justice, est la présidente du comité central chargé d'organiser la manifestation en l'honneur de Son Excellence; Mme J.-H. King, femme du ministre des travaux publics, en est la trésorière, et Mlle Béatrice Belcourt, fille de l'hon. sénateur N.-A. Belcourt, en est la secrétaire.

FETE IMPOSANTE A PETERBORO, ONTARIO

Peterboro, Ont., 7. — Il y a eu un siècle hier que la première messe a été chantée en cette ville. Hier après-midi, on a commémoré cet anniversaire par le dévoilement d'une statue de bronze du Christ. Son Excellence Mgr Pietro di Maria, délégué du pape au Canada, a officié à la cérémonie du dévoilement.

Une foule compacte assistait à cette cérémonie imposante. Mgr M.-F. Fallon, évêque de London, a prononcé le sermon de circonstance.

Il y a également eu réception officielle par le maire W.-T. Holloway, en l'honneur de S. E. Mgr Pietro di Maria.

AVIS

"La Société Humanitaire de Montréal" Secourt les femmes, enfants et vieillards maltraités ou abandonnés.
Règle les désaccords entre maris et femmes.
S'adresser à M. Ph. Morel, successeur de O. H. Skhroder, 92 Notre-Dame Est, Chambre 23. 4-l,n



Nouveau Département Lait Pasteurisé

1200 Papineau EAst 3000 Montreal Dairy COMPANY LIMITED

172-L. S. n



1er Avis Public

Dès ce jour sachez qu'il y a sur le marché de Montréal, la meilleure gomme laxative connue sous le nom de LAXAGUM.

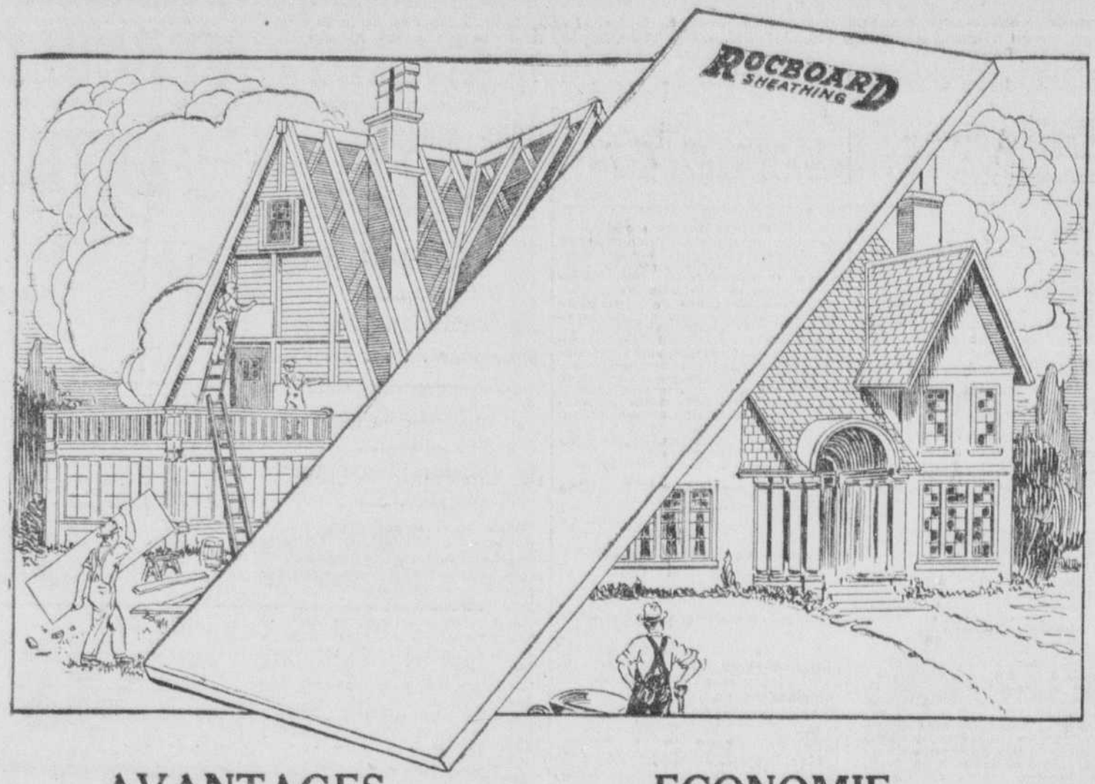
A toute personne qui réunira les 5 parties du portrait ci-dessus une récompense généreuse est promise. Conservez cette annonce.

Chez votre pharmacien

25c la grosse boîte.

Exigez **LAXAGUM** le meilleur.

ROCBOARD --- le meilleur revêtement



AVANTAGES . . .

Solidité—le Revêtement Incombustible Rocboard est le plus solide des isolants employés par l'industrie du bâtiment. Il intensifie la résistance des murs de vos constructions, et leur donne la durabilité du roc. Des expériences faites récemment à l'Université de Toronto ont démontré que le Rocboard peut réagir contre des pressions extraordinaires. Plus durable et meilleur, en tout point, que le revêtement de bois, il permet à l'édifice tout entier de résister aux multiples pressions exercées par le vent.

Résistance au feu—le Rocboard est incombustible. Il empêche l'incendie de se propager entre les murs, et extérieurs et intérieurs.

Isolant—Le Rocboard est un apprêt parfait pour le bois, le stuc ou la brique. Les éléments gypseux qu'il contient en font un isolant idéal—froid, chaleur, son. Il économise votre combustible, ajoute au confort de votre maison, et en accroît la valeur.

ECONOMIE . . .

Installation—Le Rocboard est posé dans la moitié du temps qu'il fallait jadis pour installer un revêtement de bois. Plus léger et plus facile à manier que le bois, on le présente dans les dimensions suivantes: épaisseur, ½ pouce; largeur, 36 pouces; longueur, 5 pieds et 5 pieds 4 pouces.

Main-d'Oeuvre et Autres Frais—Son installation est si facile et si rapide qu'elle constitue une forte économie dans la main-d'oeuvre. Il est, en tout point, moins coûteux que le revêtement de bois. Les noeuds et les déchets du bois représentent une perte de 20% en moyenne, mais tel n'est pas le cas du Rocboard qui, de plus, n'exige ni feutrage ni papier goudronné. Ces avantages exclusifs ont donc le mérite additionnel d'une forte économie—et votre maison sera plus confortable, plus solide, et mieux protégée contre la chaleur, le froid, et le son.

Demandez des Renseignements Complets—Renseignez-vous sur ce revêtement merveilleux et nouveau auprès de votre marchand de Gyproc, de bois, ou de matériaux de construction. Ou, mieux encore, écrivez-nous.

THE ONTARIO GYPSUM CO., LIMITED, PARIS, ONTARIO

TORONTO Immeuble "Northern Ontario" ADel. 4263 — WINDSOR Immeuble "Labelle" Sen. 683 — MONTREAL Immeuble "Canada Cement" LAncaster 2420

Pourquoi édifier ce qui peut devenir la proie des flammes ? Servez-vous du

REVETEMENT ROCBOARD

A L'EPREUVE DU FEU — DU FROID — ET DE LA CHALEUR

Feuilleton de la "Presse"

SÉRIE B NUMÉRO 89

ROMAN DRAMATIQUE

PAR

GEORGES PRICE

Reproduction de la "Presse Associée"

21 (Suite)

Davize semblait mourant. Puis soudain une réaction se fit. Il se dressa, crispa ses poings et marcha sur M. de Ramonchamp.

—Vous êtes un menteur! cria-t-il. Tout cela n'est qu'un mensonge! Eh bien! battons-nous! je suis prêt.

—Nous battre! Vous n'y pensez pas. Et d'abord, restez tranquille ou je tire quelques coups de revolver que voici: non pas sur vous, mais en l'air. On viendra... et... alors...

—Mais enfin, que voulez-vous?

—Ce que je veux? C'est très simple. Quand un homme jusque-là honnête a failli, il se tue. Faites comme les gens honnêtes.

—Mais quand même je le voudrais, je ne puis pas rembourser, moi!

—Je le puis, et c'est moi qui rembourserai.

—Vous le pouvez! Vous le pouvez!

Et alors commença une scène poignante et hideuse. Le financier se roula aux pieds de l'homme qu'il avait outragé et le supplia de le sauver. M. de Ramonchamp le regardait impassible, les lèvres à peine relevées d'un sourire de mépris.

— Etes-vous assez lâche, dit-il enfin! Allons donc! prenez ce revolver et signez! En présence de l'aveu et du remboursement on étouffera l'affaire. Oh, ce n'est pas pour vous! C'est pour un brave garçon, allié par le sang à des misérables, que j'agis ainsi. C'est pour Henri Manois. Sans lui, je vous eus laissé rouler au fond de votre abîme de fange.

—Mon Dieu, mon Dieu! s'écria le malheureux, mais permettez-moi au moins de revoir ma fille!

—Laquelle? demanda froidement M. de Ramonchamp?

—Toutes les deux! Mais surtout Mathilde. Mathilde!

—C'est ce que je pensais, répondit M. de Ramonchamp avec une sanglante ironie. Vous allez la voir. Signez d'abord ce papier. Voici de quoi écrire.

Blême, les tempes ruisselantes, Davize se releva, et, d'une main tremblante, il signa.

Le marquis tira sa montre et s'approcha de la fenêtre.

—Votre fille Mathilde doit être près d'ici, dit-il. Dans cinq minutes elle sera à vos côtés. Vous aliez la voir en ma présence. Vous trouverez un prétexte pour l'avoir fait venir, et dans son intérêt, dans l'intérêt de votre vraie famille, à laquelle vous ne pensez guère, vous vous tairez!

—Je me tairai, murmura le malheureux.

M. de Ramonchamp se mit à la fenêtre et appela:

—Antoine!

Bouillaud apparut à la petite porte. Le marquis fit un signe et l'ex-garçon de recettes s'éloigna en courant. Dix minutes s'écoulèrent pendant lesquelles les deux hommes n'échangèrent pas une parole. Une voiture roula sur la route et s'arrêta devant la maison. M. de Ramonchamp alla à la croisée. C'était Mathilde, en coquette toilette d'hiver toute garnie de fourrures. Antoine Bouillaud la suivait. Conformément à des ordres sans doute donnés d'avance, il entra dans la maison, alluma une bougie, car la nuit était venue, et monta derrière la jeune femme.

Pendant le court instant où M. de Ramonchamp s'était approché de la croisée, Davize avait saisi la fiole de digitaline et l'avait vidée d'un trait. Il s'approcha alors de l'homme terrible qui l'avait condamné en lui montrant la bouteille vide:

—Voyez. C'était du poison. Je puis maintenant parler à ma fille.

M. de Ramonchamp prit froidement la fiole et la flaira.

—Jurez-moi sur Mathilde que la fiole était pleine, demanda-t-il.

—Au moment de paraître devant Dieu, dit Davize subitement devenu calme, je le jure.

M. de Ramonchamp s'inclina et, comme Mathilde entrait, il s'effaça pour la laisser passer et sortit en faisant un signe à Bouillaud, qui posa sa lumière et le suivit.

Tous deux descendirent au jardin, et l'homme de fer, implacable dans sa vengeance, pensa à son tour et se demanda si le droit de tuer, même les misérables, appartenait à d'autres qu'à Dieu?

Mathilde était entrée toute souriante. Davize, ressentant les premières atteintes du poison, s'était étendu sur une chaise longue, regardant en face, maintenant, cette mort qui le rachetait.

La jeune femme fut droit à lui.

—Bonsoir, parrain, dit-elle en l'embrassant. Quelle étrange fantaisie de me donner un rendez-vous chez Fournaise et de me faire venir ici ensuite? J'ai cru que vous vouliez, malgré la saison, faire quelque partie fine avec votre petite filleule, dans le restaurant de l'île. Puisque ce n'est pas cela, qu'est-ce?

Et Mathilde se campa devant la cheminée, ajusta son voile et attendit une réponse.

Davize porta la main à son coeur et comprima les battements désordonnés que lui imprimait déjà le poison.

—Davize, ma chérie, lui dit-il, les moments sont comptés. Viens près de moi: tu es ma fille. Tu as été un peu folle, Mathilde. Ton mari et toi, vous avez marché trop vite. J'ai voulu suffire à tout... Pour cela j'ai été jusqu'à....

La jeune femme jeta un grand cri.

—Oh! tais-toi! je n'ai plus qu'une minute. Je t'ai tout sacrifié, mon enfant, même mon honneur, même le repos et l'honneur de ceux qui sont ma famille suivant la loi et que j'aime aussi!... J'ai commis un crime pour vous... J'ai volé oui... volé...

—Pardon! pardon! cria Mathilde tombant à genoux.

—Mais vous vous êtes tué, mon Dieu! dit-elle tout à coup en entrevoyant la vérité. Laissez-moi appeler, chercher du secours!

—Trop tard, reste. Je te pardonne, Mathilde, à toi et à ton mari... Change d'existence, mon enfant.

A ce moment, une ombre se traîna dans la chambre jusqu'au moribond.

Adrienne Davize, inquiète sur son père qui était parti dans un état visible de fièvre, était venue avec une femme de chambre à la maison de Chatou.

Elle était arrivée juste à temps pour assister à la fin de cette scène.

—Mon père, mon père! s'écria-t-elle.

—Ah! c'est toi!.. C'est le ciel qui t'envoie. Je t'ai pardonné. Mathilde; à toi Adrienne, je demande pardon. Ne me maudis pas, car je t'ai bien aimée aussi; je meurs, trop heureux encore de mourir près de vous! Votre honneur sera sauf. L'ami, qui est en bas... remboursera ce que je dois... Jeansac est innocent... Pardonne-moi, Adrienne, en ton nom, au nom de ta mère.

—Je vous pardonne, dit la jeune fille en se jetant sur son corps.

Dans un dernier spasme, Davize était mort.

. . . . . .

Le lendemain le procureur de la république transmettait au juge d'instruction des pièces importantes relatives au vol du boulevard Haussman, qu'il avait reçues la veille au soir, plus une somme de huit cent mille francs en billets de banque. Ces pièces ne laissaient plus planer aucun soupçon sur Jeansac, qui fut immédiatement mis en liberté. Le coupable s'était fait justice lui-même, on oublia peu à peu cette grave affaire qui avait longtemps défrayé les journaux. Ceux-ci enregistrèrent seulement le témoignage que le juge d'instruction avait tenu à rendre à l'ancien officier injustement accusé.

Lucile, Henri Manois et Bouillaud attendaient André au palais de justice. Le jeune homme était pâle et fatigué par les rigueurs du secret, mais rayonnant de joie.

Il se précipita dans les bras de ses amis. On l'instruisit du rôle qu'avait joué M. de Baudière. Il voulut aller immédiatement le remercier. Malheureusement, M. de Baudière était parti depuis le matin pour une destination inconnue.

Bouillaud ne savait rien de ce qui s'était passé dans la dramatique entrevue de M. Baudière et de Davize. Il avait obéi à la consigne donnée par le premier et croyait que le financier s'était suicidé volontairement. Aussi sa joie était-elle sans aucun mélange de remords.

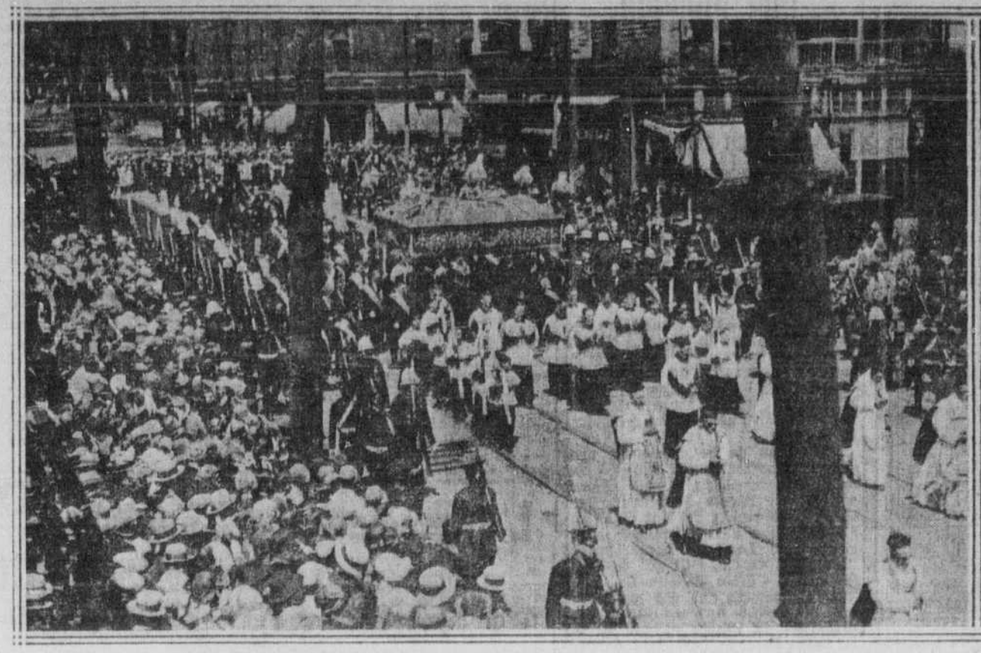
Peu après, Henri Manois et Lucile se marièrent. Adrienne, tout entière à sa douleur, partit pour l'Ecosse avec sa mère; elle y est encore; mais elle va revenir, et, quoique le nom de l'homme aimé ait été mêlé au drame qui lui a coûté son père, le temps est un maître si puissant que nous le verrons bientôt, sans doute, fiancée à André Jeansac.

M. Manois père a toujours ignoré quel rôle il avait joué dans cette affaire. Il n'a jamais soupçonné que les billets accusateurs trouvés chez Jeansac venaient de son fils, et il mène plus que jamais son insoucieuse existence d'homme aimable et sceptique.

Mathilde a porté un long deuil et a vécu pendant six mois en Italie, loin de son mari sur qui elle fait peser, tout en se reconnaissant coupable, la responsabilité de la mort de son père. Gaston Manois, lui, a considéré cet événement comme un revers inattendu qui ne doit pas dérouter un bon général, a étonner son monde par son luxe. Philibert s'est engagé et Vonchery est reparti pour les Indes.

FIN

LA FETE-DIEU DANS LE CENTRE DE LA METROPOLE





Au cours de la célébration de la Fête-Dieu par les paroisses de Notre-Dame, de Saint-Jacques, de la Basilique, de Saint-Patrice, de Sainte-Hélène et de Saint-Sauveur (paroisse syrienne), hier matin: à gauche, la procession arrive au reposoir érigé à l'université de Montréal, rue Sant-Denis; à droite, les enfants du Jardin de l'Enfance de la paroisse Saint-Jacques forment la garde d'honneur devant le reposoir. (Clichés la "Presse").

LES FUNERAILLES DE M. PHILIAS VILANDRE



FEU M. P. VILANDRE

Ces jours derniers, est décédé, à l'âge de 39 ans, M. Philias Vilandré, un vieil employé de la Canadian Bag Co. Le défunt, qui était célibataire, laisse son père, M. Norbert Vilandré, trois frères, MM. Joseph et Ernest Vilandré, cultivateurs de S.-Barthélémi, et M. J.-W. Vilandré, d'Amos, Abitibi, une soeur, Mme Edmond Sarrazin, de Sorel.

Les funérailles ont eu lieu à S.-Barthélémi. Le service a été chanté par le curé de la paroisse. L'inhumation a aussi eu lieu à Saint-Barthélémi.

Aux funérailles on remarquait: Le père du défunt et ses frères: MM. H. Vilandré, Léo, Roméo, Louis-Philippe, Léopold et Jean-Marie Vilandré, ses neveux; Mlles Marie-Laure, Rosemonde, Germaine, Gertrude et Raymonde Vilandré, ses nièces; MM. J.-B. Massé, Arthur, Rémi, Charles, Omer et Joseph Massé, Conrad Gagnon, Lucien Gagnon et nombre d'autres.

Feu M. Philippe Lamarche

Nous sommes au regret d'annoncer la mort de M. Philippe Lamarche, rentier, époux de feu Marie-Louise Trudel, décédé hier, à l'âge de 62 ans et 3 mois, à sa demeure, No 716, rue de Gaspé.

Le défunt laisse trois fils: Adolphe, médecin, René, tailleur, et Marcel; quatre filles, Juliette (Madame Trudel), Alice (Madame Brunet), Germaine (Madame Turgeon) et Cécile (Madame Lefebvre).

Le service aura lieu lundi, le 31, à huit heures et demie en l'église Saint-Edouard. Le cortège quittera la demeure mortuaire à huit heures et quinze.

A la famille en deuil, nos sympathies.

FEU Mme J. ROY



FEU Mme J. ROY

Rockland, Ont.—Ces jours derniers est décédée à Montréal, Mme veuve Joseph Roy, à l'âge de 73 ans. La dépouille mortelle fut transportée chez sa mère, à Val-Tétreau, où eurent lieu les funérailles, au milieu d'un grand nombre de parents et d'amis. Le service fut chanté par M. l'abbé J.-A. Lombard, curé de la paroisse. Après le service, M. Albani Lalonde a chanté "Les Adieux" de Schubert. Les porteurs étaient MM. André, Aurèle, William et Ludovic Charlebois, frères de la défunte, René et Napoléon Joannette, ses neveux. La défunte laisse sa mère, ses enfants, Jeanne, Jean-Paul et René, six frères, MM. André, Philippe, Joseph, Aurèle et Ludovic, de Val-Tétreau, et William Charlebois, de Billings Bridge; quatre soeurs, Mmes Napoléon Joannette, de Val-Tétreau, Napoléon Longtin, de Rockland, J.-B. Marleau, de Ville Marie, et J. Joyce, de Détroit; ses beaux-parents, M. et Mme Damase Roy; ses beaux-frères, MM. Alphonse, Anthime et Alfred Roy; ses belles-soeurs, Mlles Ida, Béatrice et Bertha Roy, de Montréal; ses beaux-frères et belles-soeurs, M. Damase Roy et Mme Anthime Ethier, de Bourget, Mme Tréflé Longtin, de Tupper Lake, et Mme Onésime Goyer, de Montréal.

On remarquait dans le cortège, outre les familles Charlebois et Roy, Mme Auger, M. l'échevin Fortin, M. Gervais, etc.

Le Courrier de Colette

D.—Existe-t-il un procédé pour enlever de l'écriture sur du papier sans détériorer celui-ci?—REVEUSE.

R.—Non, il n'en existe pas.

D.—Comment nettoyer des gants de chevreau tachés par la transpiration des mains?—INES.

R.—On nettoie bien les gants de chevreau avec de la benzine ou de l'éther.

D.—Après quelques mois de fréquentation, qui doit faire l'invitation de se revoir, la jeune fille ou le jeune homme?—LAURETTE.

R.—C'est indifférent.

D.—Pour se procurer de l'eau de Lourdes, est-ce à la maison-mère ou à la procure des soeurs de Saint-Joseph qu'il faut écrire?—VALLEYFIELD.

R.—A la procure, rue Notre-Dame de Lourdes.

D.—Quel est le couvent catholique le plus rapproché de Montréal où il n'y a que des Anglaises? — FUTURE ANGLAISE.

R.—Il n'y a pas de couvent exclusivement anglais autour de Montréal, ou dans la province de Québec, mais dans tous les grands pensionnats, on enseigne parfaitement l'anglais.

D.—Que pensez-vous d'une jeune fille demeurant à la campagne et obligée de travailler sur la ferme qui, pour être plus à l'aise, porte des "breeches"; certaines dames prétendent que cela n'est pas correct et d'autres vont même jusqu'à dire qu'il y a un texte dans l'Evangile où Dieu menace de punitions toutes spéciales la femme qui se revêt des habits de l'homme. Donnez-moi s'il vous plaît votre opinion?

R.—Je ne vois aucun mal à ce qu'une jeune fille, par commodité, adopte ce costume qui n'est pas le costume masculin, qui s'en rapproche peut-être mais qu'il y a toujours moyen de confectionner et de porter d'une manière décente.

D.—Je viens, comme tant d'autres, vous ouvrir mon coeur, j'ai des amies que j'estime beaucoup, qui sont à peu près toute ma distraction. Or elles m'ont menti. Et, pour soutenir une question sur le terrain où elles l'ont placée, elles sont obligées de me mentir de nouveau. La désillusion m'est pénible au delà de toute expression. Parfois, je puis rester la même auprès de ces dames; en d'autres moments, malgré moi, je suis froide. Je me demande s'il ne vaudrait pas mieux m'éloigner... Je déteste le mensonge, je ne saurais admettre que des personnes chrétiennes et de bonne éducation l'emploient dans des relations qu'elles sont censées respecter. Qu'en pensez-vous, vous-même, amie de chacune et de tous?... Que me conseillez-vous? — VIEILLE DEMOISELLE.

R.—Ma chère amie, je vous comprends, et je sais aussi comme il est triste de perdre confiance en quelqu'un qu'on estimait. Mais peut-être l'intention de vos amies n'a-t-elle été que de vous montrer une amicale et innocente mystification, ce que, connaissant votre délicatesse et votre sensibilité elles n'auraient pas dû faire. Elles ne seraient cependant coupables que de légèreté, en ce cas, tandis qu'il n'en serait pas ainsi si elles vous avaient menti sciemment. Ne pourriez-vous avoir une explication avec l'une d'elles, la plus chère, et vous jugeriez ensuite comment vous devrez agir? Peut-être ne sont-elles pas toutes également coupables; l'une d'elles a dû imaginer la chose et les autres l'ont sans doute soutenue plus ou moins à contre-coeur et par faiblesse. Je souhaite pour vous que tout s'arrange au mieux, vous me paraissez mériter le bonheur.

Colette

FEU M. G. PAIEMENT

(Du correspondant de la PRESSE)



FEU M. G. PAIEMENT

Valleyfield — Ces jours derniers ont eu lieu à S.-Louis de Gonzague, au milieu d'un grand concours de parents et d'amis les funérailles de M. Georges Paiement, fils, décédé à l'âge de quarante-quatre ans. La levée du corps fut faite par l'abbé Thomas Préville, curé de la paroisse, et le service fut chanté par M. l'abbé Alexandre Paiement, frère du défunt, assisté de M. le chanoine Donat Fortier, comme diacre et de M. l'abbé Rémi Pilon, comme sous-diacre. Etaient présents au choeur, l'abbé Thomas Préville, curé, les chanoines Joseph Laframboise, curé de Saint-Etienne, Oscar Bissonnette, curé de Saint-Stanislas de Kostka, MM. les abbés Aimé Hébert, Joseph Huot, Gérasime Bonnier, Omer Céruin et Grégoire Lévellée.

Les porteurs étaient MM. Moïse Deguire, Joseph Paiement, Emile Bougie, Jérémie Paiement, Camille Lauzon et Alfred Labrosse, tous cousins du défunt.

Le défunt laisse cinq frères, M. l'abbé Alexandre Paiement, vicaire à la cathédrale de Valleyfield, Arthur, Alfred, Albert et Patrice, et deux soeurs, Selvenise et Yvonne.

La famille a reçu de nombreux témoignages de sympathie, visites, bouquets spirituels, etc.

Deux hommes blessés par une explosion

L'huile d'un commutateur explose et brûle deux employés de la compagnie électrique Beauharnois.

DE NOMBREUX ACCIDENTS

Deux hommes ont été transportés, hier après-midi, à l'hôpital Victoria, souffrant de graves brûlures aux mains, à la figure, aux bras et à l'abdomen, à la suite d'une explosion qui s'est produite, vers 2 h. 30, hier après-midi, à Beauharnois. Les deux hommes qui travaillent pour la compagnie d'électricité de Beauharnois étaient à réparer un commutateur dans lequel se trouvait de l'huile, quand un court-circuit enflamma le liquide et une explosion se produisit les blessant gravement.

L'état de l'un des blessés, John Ramsay, 35 ans, demeurant à Beauharnois, est rapporté comme étant très grave. Il a été brûlé aux mains, aux bras, à l'abdomen et à la figure. L'autre homme, Ernest Boisvert, 28 ans, également de Beauharnois, a été brûlé par tout le corps mais son état n'est pas considéré comme étant sérieux et l'on croit qu'il pourra quitter l'hôpital dans quelques jours.

Plusieurs fils électriques ont été rompus par l'explosion et la ville a été sans pouvoir pendant quelques heures. Finalement, vers 6 h. 30, tous les dégâts étaient réparés.

RENVERSEE PAR UNE VOITURE

Mlle Flore Laurent, 20 ans, a été renversée par une voiture de livraison, alors qu'elle tentait de traverser l'avenue Mont-Royal, près de la rue Boyer, samedi après-midi. La victime a été transportée dans une pharmacie voisine où ses blessures ont été pansées. Le conducteur de la voiture, un livreur de pain, a déclaré à la police du poste du parc Lafontaine, que c'était en voulant éviter de frapper une autre femme que l'accident est arrivé. Les roues de sa voiture passèrent sur la jambe de la victime, Mlle Laurent.

IL TOMBE D'UN BALCON

Comme il se penchait sur la balustrade du balcon de sa maison, au No 5,201, rue Saint-Denis, un nommé Herménégilde Lamoureux, 32 ans, a perdu l'équilibre et est tombé du deuxième étage. Il fut relevé par M. René LeMyre, rue Saint-André, qui lui donna les premiers soins. Une voiture d'ambulance transporta le blessé à l'Hôtel-Dieu. Lamoureux souffre, croit-on, d'une fracture du crâne, et d'une fracture de la jambe droite.

FRAPPEE PAR UN AUTO

Mlle Marie-Rose Laurendeau, 22 ans, 1436, rue Lafontaine, a été transportée, samedi après-midi, à l'hôpital Victoria souffrant probablement d'une fracture du crâne qui lui a été infligée quand elle a été frappée par un automobile, à l'angle des rues Bleury et Sainte-Catherine, vers 1 h. p.m.

D'après les faits établis par la police, la jeune fille traversait la rue regardant dans une direction quand elle a été frappée par un auto qui venait d'une autre direction et qu'elle ne vit pas venir, la circulation étant très intense, à cette heure, à l'intersection de ces rues. Son état est considéré comme grave.

RENVERSE PAR UN TAXI

Ferdinand Robitaille, 11 ans, 5 avenue Duluth ouest, a été transporté à l'hôpital Sainte-Justine souffrant de blessures qui lui ont été infligées à la suite d'un accident qui eut lieu samedi soir, vers 7 h. 30. L'enfant a été renversé par un taxi qui passait, avenue Duluth.

AUTRE ACCIDENT D'AUTO

Aurèle Drouin, 9 ans, 45 Boucher, a été blessé à une jambe et à la figure, vers deux heures, hier après-midi, à l'angle des rues Bréboeuf et Laurier, lorsqu'il a été renversé par un automobile. Le blessé a été transporté à l'hôpital Sainte-Justine.

CHUTE D'UN BALCON

Marie Bellemare, 5 ans, 2403 des Erables, a été transportée à l'hôpital Sainte-Justine, samedi après-midi, vers 6 heures, souffrant de blessures à la tête et au corps. La fillette est tombée du deuxième étage, après avoir glissé entre les barreaux du balcon de la demeure de ses parents. Son état n'est pas grave.

FEU Mlle B. BERGERON

(Du correspondant de la PRESSE)

East Broughton — Ces jours derniers est décédée Mlle Hermadette Bergeron, fille de M. Pierre Bergeron, à l'âge de 20 ans. Elle était au noviciat des Soeurs de la Présentation de Marie à S.-Hyacinthe, mais avait dû le quitter au début de sa maladie. Elle laisse son père, ses frères Irénée et Louis-David; ses soeurs, Mmes Robert Gagnon, de Lewiston, Alyre Couture, Georges Lessard, Herménégilde Fecteau, Simonne et Dolorès.

Ses funérailles ont eu lieu au milieu d'un grand concours de parents et d'amis. Portaient la croix, MM. Aimé Lagueux et Lorenzo Gravel. Conduisait le corbillard, M. Adrien Perron. Les porteurs étaient: MM. Achille Turcotte, Donat Lessard, Godfroy Mathieu, Jos.-Henri Lessard, Ernest Groleau, Louis-Aimé Jacques. Tenaient les rubans, Mlles Rose Fecteau, Gabrielle Robert, Alida Doyon et Yvonne Vachon. Mlle Alida Mathieu portait la couronne des Enfants de Marie.

Dans le cortège on remarquait: M. Pierre Bergeron, Irené, Louis-David, Simonne et Dolorès Bergeron, MM. et Mmes Alyre Couture, Georges Lessard, Herménégilde Fecteau, M. Jos. Houle, Mlles Marie-Anna Vachon, Alphosine Couture, Marie-Anne Gravel, Blanche Roy, Marie-Anne Dodier, MM. et Mmes G. Mathieu, Gédéon Lessard, MM. Philibert Thibeaudeau, Noël Jacques, M. et Mme Arthur Cormier, M. E. Robert, M. et Mme E.-J. Turcotte, MM. Auguste Dodier, Ernest Doyon, Donat Doyon, MM. et Mmes J. Fecteau, Irené Dodier, M. Nap. Vallée, M. et Mme Odilon Lessard, MM. Tréflé Grégoire, Jos. Nadeau, M. et Mme Paul Vachon, MM. Ludger Doyon, W. Delisle, H. Hervé et H. Turcotte, Thomas et Eleuthère Groleau, Jos. Grenier, Jos. Gilbert, Ben Gravel, Hme Richard Roy, M. Etienne Lambert, M. et Mme Jos. Jolin, Mme Georges Thivierge,, etc.

FEU Mme A. PREVOST

(Du correspondant de la PRESSE)

Trois-Rivières—Ces jours derniers, au milieu d'une nombreuse assistance, ont eu lieu les funérailles de Dame veuve Antoine Prévost, née (Elmire) Leclerc, décédée à l'âge de 66 ans et 3 mois. Le service fut chanté par le R. P. Louis-Joseph O.F.M., assisté des RR. PP. Marie-Théodore, O.F.M. et André-Marie O.F.M., comme diacre et sous-diacre. Les porteurs étaient: MM. Johny Hill, Adéiard Bernier, Arthur Ritcher, Henry Johnson et Charles Rivard. Le deuil était conduit par les fils de la défunte: Joseph, Armand et Georges son gendre, M. Arthur Bourassa, ses petits-fils, Alphonse Dolbec, Adrien Fortin, Léo Bourassa, Roland Fortin, Claude Bourassa, et Léo. Prévost, son frère, M. Louis Leclerc, ses beaux-frères, MM. Léo. Dutil, de Montréal, et Georges Huppé, ses neveux, MM. Léon Leclerc, Roméo Leclerc, de Québec, Georges Leclerc, Georges Dutil, de Montréal, Georges Huppé.

Dans l'assistance, on remarquait le docteur Aubin, MM. Philippe Chartrand, Jos. Lafrance, Philippe Boucher, Philippe Johnson, Elzéar Bornais, Philippe Lévellé, John Hennessey, F. Leclerc, Jos Caron, Louis Arseneault, Z. Marchand, R. Robichaud, C. Raymond, S. Descoteaux, A. Giroux, Roch Sayer, les élèves et les Frères de l'école Saint-François-Xavier, ainsi que les religieuses de la Providence assistaient. La famille a reçu de nombreuses offrandes de fleurs, offrandes de messes, bouquets spirituels, et cartes de sympathies.

FEU Mlle M.-L. HUDON

(Du correspondant de la PRESSE)

Chicoutimi.—A Hébertville, ces jours derniers ont eu lieu, au milieu d'un grand nombre de parents et d'amis, les funérailles de Mlle Marie-Lida Hudon, décédée à Ste-Anne de Beaupré. La levée du corps fut faite par l'abbé Louis Gagnon, curé, qui chanta aussi le service, assisté des abbés J.-B. Martel, curé de S.-Bruno, et J. Fortin, vicaire.

Les porteurs étaient MM. Jos.-Charles Hudon et Raoul Hudon, cousins de la défunte, Joseph Leclair, Louis Lapointe, Edmond Dumas et Joseph Desbiens. Le notaire J. Richard, portait la croix.

Conduisaient le deuil, MM. Adélard-P. Hudon, Philippe Hudon, J.-E. Hudon, de Montréal; J.-B.-R. Hudon, de Chicoutimi, frères de la défunte; Rémi-Alphonse Hudon, de Québec, son neveu. Dans le cortège on remarquait: MM. Léonce Hudon, Aldéric Hudon, Louis-Phil. Hudon, M. Hudon, L. Asselin, Mlle Elise Hudon, M. Aph. Fortin, Mlle M. Hudon, de Chicoutimi; Mme H. Harvey, de Roberval, etc.

FEU M. A.-L. DESMARAIS



FEU M. A.-L. DESMARAIS

Ces jours derniers, ont eu lieu, à l'église de la Nativité de la Sainte-Vierge, à Hochelaga, les funérailles de M. Alfred-Louis Desmarais, ancien marchand de chaussures, décédé à l'âge de 62 ans.

La levée du corps fut faite par M. l'abbé Poisson et le service a été chanté à 10 par M. l'abbé Filiatrault, assisté de M. l'abbé Poirier et M. l'abbé Chartrand, comme diacre et sous-diacre. La messe de Perost fut chantée par la chorale de la Nativité, sous la direction de M. Paiement et M. Falardeau chanta les Adieux de Schubert, et le Dr. Hébert toucha l'orgue.

Conduisaient le deuil: MM. Albert et Joseph Desmarais, fils du défunt, Jean-Pierre et André, ses petits-fils; Edmond Desmarais, son frère, de Pierreville, son gendre, M. Pierre Simoneau, ses beaux-frères: M. David Laperrière, de Pierreville, Camille Turcotte, de Saint-Jacques l'Achigan, et M. Auguste Provost, son cousin, M. Jos. Piché, de Saint-Henri de Montréal, ses neveux: Jacques Marchand, de Saint-Lambert, Albert Charbonneau et Alphonse Jutras, S. Bélivsau.

Dans le cortège on remarquait: MM. Arthur Saint-Louis, Ovila Pineault, L. Filion, A. Provost, B. Portugais, J. Corbeil, Louis Simoneau, Philippe Simoneau, Arthur Simoneau, Arthur Bélanger, H. Gagnon, Louis Marcil, A.-A. Giboau, Léopold Moineau, J.-A. Frigon, T. Moineau, E. Pelletier, L. Bruneau, E. Hamelin, A. Dufour, T. Marotte, V.-E. Desbaurlers, M. Martel, R. Chapleau, R. Goulet, J. Gagnon, E. Bruyère, F. Saint-Pierre, R. Therrien, A. Daigneault, L. Gaudet, S. Gauthier, J.-P. Monette, J. Bluteau, Deschamps, J. Brazeau, Victor Jutras, Henri Jutras, Paul Jutras, Gérard Turcotte, Jacques Huot, Israel et Georges Couture, J. Landry, G. Morin, J.-B. Legault, R. Simoneau, E. Hoolahan, P. Gauthier, J. Filteau et autres.

Offrandes de fleurs: M. et Mme Albert Desmarais, Simoneau, Clara Desmarais, Joseph Desmarais, M. et Mme Edmond Desmarais, M. et Mme David Laperrière, Mme Joseph Jutras, M. et Mme Albert Charbonneau, M. et Mme Victor Jutras, Mlle Flore Laperrière, de Pierreville, la succession L.-A. St-Louis, Mme Joseph Simoneau, M. et Mme Philippe Simoneau, M. et Mme Louis Simoneau, Mlle Flore Deschamps, M. et Mme J.-B. Legault, Gilbert Morin, J.-B. Champagne, Mlles Caron, les employés de l'hôtel de ville, département du trésorier, les agents du département populaire de la Prévoyance.

Offrandes de messes: Les enfants du défunt, MM. Edmond Desmarais, David Laperrière, Mme J. Jutras, M. et Mme Henri Jutras, M. et Mme Alfred Desmarais, M. et Mme A. Cantin, Mme Louis Demuy, M. et Mme R. Prud'homme, M. A. Turcotte, S.-Jacques l'Achigan, M. et Mme Ernest Gougeon, Mlle S. Kelly, les employés de l'hôtel de ville, département du revenu et de l'arrérage, les Forestiers catholiques.

Bouquets spirituels: Mme Médéric Marchand, M. et Mme Joseph Malihot, de Boston, Mass., famille Auguste Provost, Mlle et M. Camille Turcotte, M. et Mme Gérard Turcotte, M. et Mme S. Bélivsau, Mlle Emma Marchand, M. Alphonse Jutras, Mme Eugène Laperle, Mme et Mlle Lémontier, la famille A. Ruffange, Mlle Aline Morissette, Mlle Gisèle Bonin, Mlles Marguerite et Eliane Charbonneau, Mlle Gabrielle Trudel, Mlle Mignonne Laperle.

Télégrammes et témoignages de sympathies: M. Aimé Laperrière, de Pierreville, M. et Mme J.-O. Pineault, M. et Mme L.-J. Beauchemin, M. Jos. Dufresne, Mlle B. Longval, M. C. Longval, Mlle G. Lajeunesse, R. Raymond, M. et Mme L. Krebser, M. A. Turcotte, de Saint-Jacques l'Achigan.

Le défunt laisse dans le deuil sa mère, Mme Vve Damase Desmarais; ses fils, MM. Albert et Joseph Desmarais, ses filles, Mme Pierre Simoneau (Maria) et Mlle Clara; ses frères, M. Jos. Desmarais, de Boston, Alfred Desmarais, de Saint-Jean Deschaillons, Edmond Desmarais, de Pierreville; ses soeurs, Mmes Joseph Mailhot, de Boston, Médéric Marchand, de Montréal, David Laperrière, de Pierreville, S. Jutras, de Montréal, et Jos. Lespérance, de Pierreville; son gendre, M. Pierre Simoneau, et sa belle-fille, Mme Albert Desmarais (Marguerite) Legault, ses petits-fils, Jean, Pierre et André Desmarais, ses petites-filles, Françoise, Suzonne et Mélina Desmarais.

NORTH STANBRIDGE

La grippe a atteint plusieurs personnes ici. Certains cas furent assez graves.

—En général dans notre paroisse les semailles étaient peu avancées, au commencement de juin.

—Les travaux de gravelage dans le rang du Barreau avancent beaucoup, malgré le retard du printemps. Plusieurs voitures transportent les matériaux nécessaires.

Elle était affligée de constipation chronique

Quand vos intestins sont constipés vous êtes exposé à toutes sortes de maladies, car la constipation est une des sources de maladies les plus prolifiques dont soit affligée l'humanité; donc tous ceux qui aspirent à une santé parfaite devraient voir à ce que leurs intestins fonctionnent régulièrement tous les jours.

Mme O.-W. Lawrence, Cloverdale East, N. B., écrit: "J'étais affligée de constipation chronique et je devina si mal que j'avais presque peur de manger.

Un jour j'ai vu votre annonce des

LAXA-LIVER PILLS de Milburn

J'en ai acheté trois fioles, et après en avoir pris je n'eus plus jamais à souffrir de la constipation."

Préparées seulement par The T. Milburn Co., Limited, Toronto, Ont.



Une Peau de Satin

L'éclat, le velouté et la couleur rose de la peau ne sont pas permanents. La nourriture est aussi indispensable à la peau qu'elle l'est au corps tout entier—et cette merveilleuse nourriture se nomme le LAIT DES DAMES ROMAINES. C'est une des plus anciennes préparations de beauté qui aient survécu, grâce à son mérite et à son efficacité, à la disparition presque complète de toutes ses rivales.

Si votre peau est rude, sèche ou huileuse et couverte de petits boutons, vous pouvez lui rendre sa fraîcheur de jeunesse par l'emploi du LAIT DES DAMES ROMAINES.

Se vend 60c le flacon — Bouteille d'essai envoyée sur réception de 10c.

COOPER & CO., Dépt. A. 4
155 Commissaires Ouest, Montréal. (1)



Savon et Onguent Cuticura

Tiennent le cuir chevelu sain et propre, font pousser les cheveux.

PROTEGEZ VOS DENTS

d'une façon naturelle—

En augmentant la salive avec la crème dentifrice NEW-MIX parce qu'elle contient de véritables jus de fruits et leurs acides de fruit naturels—

Une pression — Deux crèmes Double effet.

NEW-MIX

Mariés de Juin

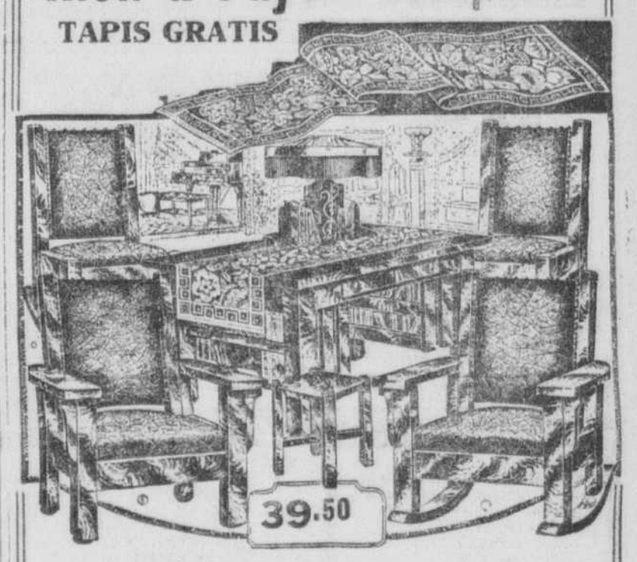
Achetez à crédit où votre protection est assurée

Profitez de notre grande vente pour meubler votre maison et acheter vos Vêtements à crédit.

SPECIAL POUR CES JOURS-CI:

Rien à Payer Comptant

TAPIS GRATIS



Pas d'Argent Comptant

Pas de C.O.D. Rien à payer à l'arrivée du mobilier de bibliothèque

25 SEULEMENT—à ces conditions

$1.00 *Par Semaine*

Attention spéciale aux commandes de la campagne.

3 JOURS A L'ESSAI GRATIS

RIEN A RISQUER — TOUT A GAGNER

LA LIBERTE FURNITURE, 1764 Ouest, rue Notre-Dame, Dépt. O. Envoyez l'ameublement de bibliothèque de 7 morceaux, $39.50 payable en 90 jours, $45.00 payable à $1.00 par semaine, ci-dessus décrit, et je n'aurai rien à payer sur livraison des marchandises. Je les aurai à l'essai 3 jours gratis. Si je suis satisfait, je donnerai $1.00 par semaine jusqu'à complet paiement. Si je ne suis pas satisfait, après trois jours d'essai, je renverrai toutes les marchandises et vous paierez les dépenses.

Nom . . . . . .

Adresse . . . . . .

Ecrivez, téléphonez Westmount 7610* ou venez

La Liberté

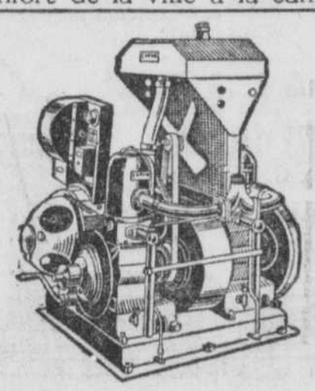
Meubles et Vêtements

1764 NOTRE-DAME OUEST

St-Henri, angle Turgeon. Descendez à rue St-Augustin

Le Coin Rond

Le confort de la ville à la campagne



L'APPAREIL Caron symbolise le confort, dans chaque pièce de la maison. Il apporte l'eau en abondance non seulement dans la chambre du bain et à la cuisine mais aussi au jardin et sur la pelouse — la force motrice pour le blanchissage électrique et le balai mécanique — le courant pour le fer, le percolateur et les éventails — et l'éclairage pour chaque pièce, y compris le garage. Il n'y a plus de raison de souffrir tous les ennuis qui, jadis, étaient inséparables d'une maison de campagne. Non seulement dans chaque province du Dominion mais dans toutes les parties du monde, vous trouverez maintenant des Appareils Caron fournissant la lumière, l'eau et la force motrice. Cet appareil a subi l'épreuve du temps — son fonctionnement économique et la simplicité de sa construction défient toute concurrence.

Le moteur est l'âme même de l'Appareil Caron. Cette source de lumière, d'alimentation hydraulique et de force motrice est souvent appelée "un triomphe de la mécanique moderne." C'est un qualificatif mérité. L'agencement de ses diverses parties diffère complètement de celui qu'on trouvait jusqu'ici dans les moteurs à combustion interne. Le moteur Caron a excité l'intérêt admiratif des ingénieurs les plus renommés de ce continent. Il contribue puissamment au succès de l'Appareil Caron.

L'Appareil Caron que vous montre cette vignette est le "Twin" 7 c.v., destiné aux installations considérables, telles que clubs, écoles, églises et systèmes d'éclairage municipaux pour petites villes. Nous fabriquons des modèles différents convenant à toutes fins, y compris le "Junior" 1½ c.v., pour l'éclairage des maisons de campagne, qui coûte moins de $300. y compris l'Impôt sur les Ventes.

Demandez, dès aujourd'hui, notre brochure illustrée intitulée "Le Confort à la Campagne."

Appareil LUMIERE, EAU & FORCE CARON

CARON FRERES, Inc., IMMEUBLE CARON, MONTREAL

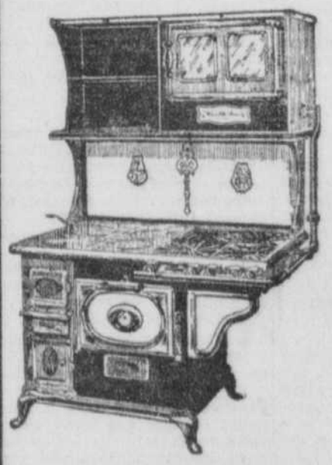
67



7-c

Buvez Coca-Cola

Délicieux et Rafraîchissant



POELES COMBINES

Le poêle à gaz et le poêle à charbon réunis en un seul et ne prenant que l'espace d'un seul poêle, voilà l'idéal pour nos logis modernes où l'espace est restreint. Il faut les voir pour les apprécier. Nous vous en ferons la démonstration avec plaisir.

Glacières de toutes grandeurs à prix raisonnables

Voyez notre bel assortiment de poêles à gaz.

LE MAGASIN POPULAIRE DE POELES

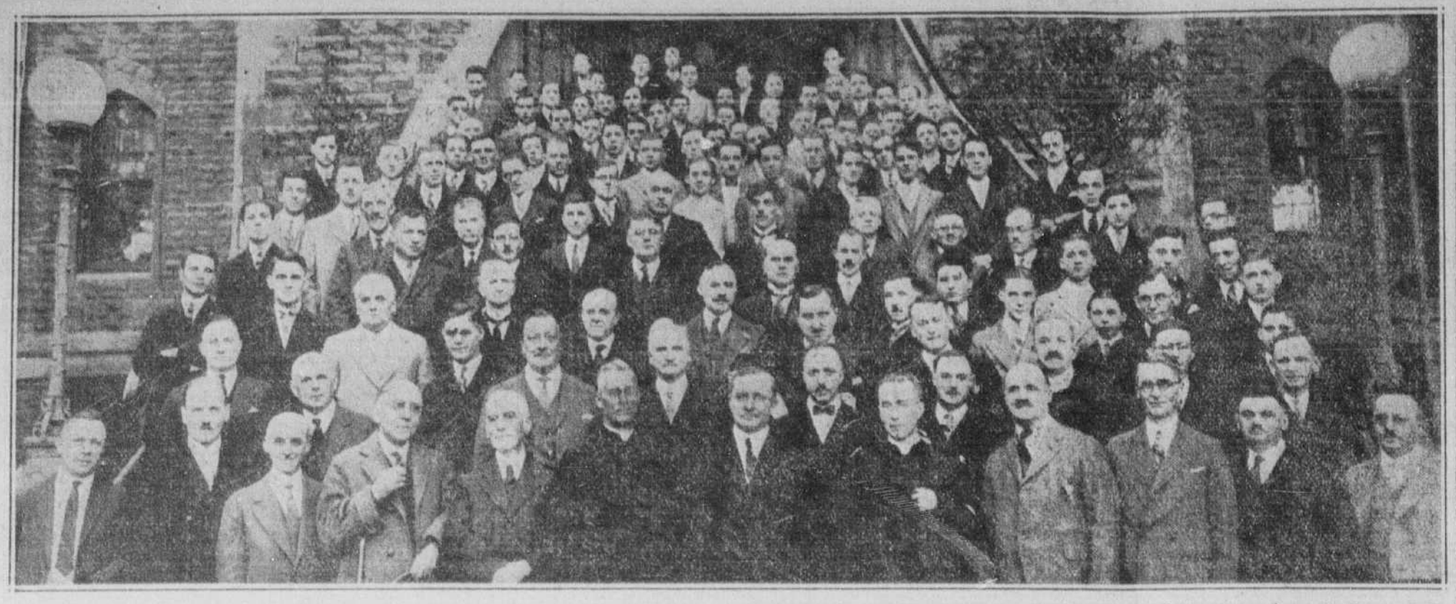
M. ROBERT & CIE LIMITEE

627, AVE MONT-ROYAL EST,

près De Laroche BElair 0162

4.7

UNE REUNION D'ANCIENS NORMALIENS



Les membres de l'association des anciens élèves de l'école Normale Jacques-Cartier qui se sont assemblés, samedi soir, dans les salles de l'école où ils ont tenu leur réunion annuelle. On voit, 1ère rangée, de gauche à droite : MM. W. Fafard, C.-J. Miller, W.-L. O'Donaghue, Alfred Lambert, Dr J.-C. Poissant, M. l'abbé A. Desrosiers, principal de l'école, J.-L. Saint-Jacques, M.P.P., réélu président de l'association, M. l'abbé Henri Jasmin, A.-C. Miller, J.-M. Manning, H. Brazeau ; 2e rangée, de gauche à droite : MM. A. Saint-Jacques, L. Longtin, J.-R.-E. Ducharme, J.-D. Langevin, J.-E. Malo, G. Demers, D. Forest, J. Huneault, J.-A.-C. Contant. Dans le groupe on remarque aussi : les docteurs G. Pelletier et G.-A. Forest et M. A. Sauvé, principal de l'école Frontenac. (Cliché Lucien Desjardins, 871 Mont-Royal est).

Réunion de ces anciens normaliens

L'association des anciens de l'école Jacques-Cartier a tenu son assemblée générale, samedi.

REELECTION DU CONSEIL

Les membres de l'association des anciens élèves de l'école Normale Jacques-Cartier ont tenu samedi soir, dans les salles de l'école, parc Lafontaine, leur réunion annuelle. M. J.-L. Saint-Jacques, M.P.P., président de l'association, présidait la réunion.

Au cours de la soirée un programme musical a été exécuté par le trio Desrochers et un chœur d'élèves de l'école Jacques-Cartier. M. Jules Massé, président de la société du Bon Parler Français a récité "Le Lac" de Lamartine et "L'aigle", de Ch. Gill qui fut professeur à l'école Jacques-Cartier.

Des discours ont été prononcés, par M. l'abbé Adélard Desrosiers, principal de l'école et par M. J.-L. Saint-Jacques, président de l'association.

M. L'ABBE DESROSIERS

Dans une brève allocution le principal de l'école Normale a souhaité la bienvenue aux anciens qui voulaient bien se rappeler de leur Alma Mater. Puis en quelques mots il a rappelé la fondation de l'école qui compte déjà 70 années d'existence, son but, la mission qu'elle avait à remplir, celle de former des éducateurs de premier ordre. Quoique certaines personnes le prétendent, a dit M. l'abbé Desrosiers, notre institution remplit bien son rôle. Il est vrai que nombre de nos élèves ont embrassé des carrières libérales, mais nous pouvons assurer qu'ils n'en ont pas moins fait honneur à leur institution pour cela.

Le principal de l'école en terminant a rappelé que l'ambition qui était la plus chère au coeur de l'institution, était de voir le musée pédagogique qu'elle possédait, complété. Les élèves bénéficieraient à un haut point de ce musée, a déclaré M. l'abbé Desrosiers.

M. J.-L. SAINT-JACQUES

Le président a souhaité la bienvenue aux membres de l'association qui sont accourus en aussi grand nombre. Puis il a rappelé lui aussi la fondation de l'école et a rendu hommage à la mémoire des anciens professeurs et surtout à celle de M. A.-H. Verreault, fondateur et premier principal de l'institution.

M. Saint-Jacques a expliqué le but de l'association et de ces réunions annuelles. Nous voulons que les anciens se rencontrent, a dit le président, revivent les bonnes heures du passé, se confirent leurs peines et leurs espérances.

M. Saint-Jacques a demandé aux anciens qui avaient bien voulu, dans le passé, donné des prix spéciaux de continuer dans cette voie. Ces prix sont un grand encouragement pour les élèves, a-t-il déclaré.

BUSTE DU FONDATEUR

M. Saint-Jacques a rappelé qu'une souscription était ouverte pour l'achat d'un buste du fondateur, oeuvre de M. Laliberté. Ce buste qui sera terminé, cet été, sera offert à l'école Normale Jacques-Cartier qui possèdera ainsi un souvenir impérissable de son fondateur et premier principal, M. l'abbé A.-H. Verreault.

L'EXECUTIF

Le même exécutif a été réélu pour l'année 1926-27. Il se compose de M. J.-L. Saint-Jacques, président; M. C.-J. Miller et le Dr Euclide Malo, vice-présidents; M. J.-M. Manning, secrétaire; M. R.-Z. Beaulne, trésorier; directeurs: MM. V. Doré, G. Bellefleur, E. Lamarre, R. Marcil, J.-W. Harris, J.-D. Gauthier. MM. Alfred Lambert, Dr J.-C. Poissant, M. l'abbé Henri Jasmin, Z. Guérin, Albert Beaulne, Dr J.-A. Forest, et J. Langevin ont aussi été élus directeurs de l'association.

L'appréciation du public atteste la qualité.

D'où la vente énorme et toujours croissante du

THÉ "SALADA"

Etiquette brune, 75c la livre. Mélange Orange Pekoe. 85c la livre. F7

AREX COMPOUND CONTRE LE RHUMATISME INSOMNIE, MAUX de TETE GRIPPE, NEVRALGIE etc.

Chez tous les pharmaciens PRIX $1.00

THE AREX COMPANY LEVIS P.Q.

Le Dr G.-E. Armstrong a pris beaucoup de mieux

Le Dr Georges-E. Armstrong, ancien chirurgien en chef de l'hôpital Victoria, qui avait soudainement été pris de maladie, à bord du navire "Montclare", sur lequel il revenait d'un voyage de plaisir en Europe, a pris beaucoup de mieux. Il a été transporté chez lui à son arrivée à Montréal.

Lisez les annonces de la "Presse"

Abonner un parent ou un ami à la "Presse"—c'est lui faire un cadeau quotidien.

M. ALAIN CHAPUT EST DECEDE A FALL-RIVER

(Du correspondant de la PRESSE)

Fall River, Mass., 7.—M. Alain Chaput, natif de Montréal, est mort presque subitement, hier, en sa demeure, 91 rue Winthrop. Le défunt, qui était journaliste, avait été attaché durant plusieurs années à différents journaux franco-américains et anglais de cette ville.



M. ALAIN CHAPUT, ancien journaliste, qui est décédé à Fall-River.

Depuis quelques années, il était visiteur des écoles de Fall-River.

M. Chaput naquit à Montréal il y a quarante-huit ans et appartenait à une famille bien connue de la métropole.

Il fit ses études au collège de l'Assomption et s'occupa de journalisme à Montréal.

Plus tard il émigra à Fall River, Mass., et fut attaché à la rédaction de l'"Indépendant". Il travailla ensuite à Worcester et Fitchburg.

Durant la grande guerre, il s'enrôla dans l'armée américaine et servit d'interprète français au front. A son retour, il fit encore du journalisme pour devenir ensuite visiteur des écoles de Fall-River.

NOUVELLES DE LA NAVIGATION

L'"Empress of France", Pacifique Canadien, était attendue ce matin à Québec; le "Montclare", Pacifique Canadien, est attendu ce soir à Québec; le "Regina", White Star, est attendu demain matin à Québec; l'"Alaunia", Cunard, est attendu ce soir à Québec, et demain soir à Montréal; l'"Athenia", Anchor-Donaldson, est attendu lundi soir à Québec, et mardi soir à Montréal; l'"Antonia", Cunard, est parti hier de Southampton pour Montréal; le "Letitia", Anchor-Donaldson, était attendu aujourd'hui de Montréal à Glasgow; le "Montrose", Pacifique Canadien, est attendu demain de Montréal à Liverpool; le "Samaria", Cunard, est attendu lundi à New-York; le "Caledonia", Anchor, est attendu lundi à New-York; l'"Homeric", White Star, est attendu mercredi à New-York; l'"Adriatic", White Star, est attendu lundi à New-York; le "Lapland", Red Star, est attendu demain matin à New-York; le "Carmania", Cunard, est attendu lundi à New-York; le "Conte Biancamano", Lloyd-Sabaudo, est attendu lundi à New-York; le "Westphalia", United American, est attendu lundi à New-York; le "Leviathan", gouvernement américain, est attendu lundi à New-York; le "Veendam", Holland-America, est attendu cet après-midi à New-York; l'"Ohio", Royal Mail, était attendu ce matin à New-York.

Homme sans inquiétude

Terrytown, N.-Y., 7. — John D. Rockefeller aura 87 ans le mois prochain. Il dit que la gaieté est un excellent tonique et l'inquiétude et l'excès dans le manger, tout le contraire.

Les théosophes actifs

Berlin, 7. — Le "Lokal Anzeiger" apprend que Mme Katherine Tingley, présidente de la Fraternité universelle et de la Société théosophique, a acheté une propriété, près d'Erlanger. Mme Tingley se propose d'établir en cet endroit le quartier général européen du mouvement théosophique.

MALADIE INQUIETANTE

Londre, 7. — Le nombre des personnes qui succombent à des maladies de coeur augmente chaque année dans des proportions inquiétantes en Angleterre.

TRIBUNE LIBRE

Ce projet d'exposition

Rigaud, 6 juin 1926.

M. le Rédacteur de la "Presse", Montréal :

En ma qualité de simple abonné et de lecteur assidu de votre journal, j'ai pris communication de l'annonce parue en première page (4 juin courant) RE : Exposition primée par des Capitalistes Américains, en la Cité de Montréal, la Métropole Canadienne-Française du Dominion, je désire vous exprimer mon humble opinion que si les Américains prévoient un succès financier dans une pareille entreprise, (et c'est le seul but visé) ce n'est pas pour nos beaux yeux qu'ils rêvent ainsi mais bien pour leur portefeuilles.

Pourquoi nos capitalistes Canadiens-Français ne prendraient-ils pas l'initiative et ne s'entendraient-ils pas pour mener à bonne fin cette entreprise ? Il me semble que laisser aux Américains l'exécution de ce projet serait "humiliant" pour les Canadiens et surtout pour les citoyens de la Province de Québec.

Qu'on laisse de côté l'esprit de spéculation en cette occurrence pour ne voir que l'intérêt de la Métropole du Canada et de la Province des Canadiens-Français.

Le tout humblement soumis :

J.-B. DUPUY.

Abonner un parent ou un ami à la "Presse"—c'est lui faire un cadeau quotidien.

FOURRURES Emmagasinées LEVESQUE LIMITÉE 590 STE-CATHERINE OUEST TÉL: UPTOWN 7420

LAVEZ LA VAISSELLE avec du GILLEX

Excellent aussi pour tout écurage et nettoyage

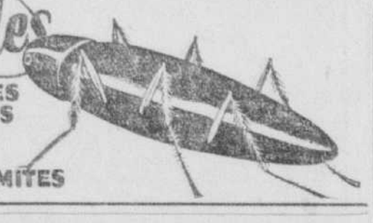
Sans Gravier, Sans Odeur, Sans Gaspillage.

Chez votre épicier!

LA CIE. E.W. GILLETT LTEE. TORONTO, CANADA

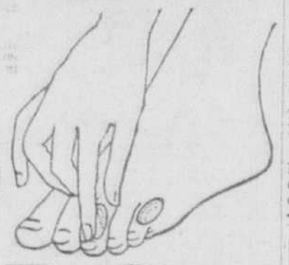
FLY-TOX

Détruit les COQUERELLES MOUSTIQUES MOUCHES FOURMIS PUNAISES ET MITES



Faites cet essai GRATIS *(servez-vous du coupon)*

Protège le cor contre le frottement ou la pression des chaussures — la cause des cors.



Soulagement instantané *des* CORS

LES cors sont causés par une seule chose — la pression ou le frottement des *chaussures*. Par conséquent ce n'est qu'en faisant *disparaître* la cause que vous pouvez espérer vous débarrasser des cors.

Voilà pourquoi la pratique rudimentaire et hasardeuse de faire usage de "coupettes" (acide corrosif) n'apporte, tout au plus, qu'un soulagement *temporaire — elle ne fait pas disparaître la cause.*

Des millions de personnes sensées ont abandonné cette méthode désuète et adopté la *seule méthode correcte, scientifique et pratique* de mettre fin permanemment aux cors — les Zino-pads du Dr Scholl. (Voir l'illustration ci-dessus).

C'est un connaissez nitice, médicamenteux, protecteur, adoucissant. Mettez-en un et la douleur s'en va *immédiatement*. Il protège le cor contre le frottement ou la pression des chaussures. Un nouveau cor n'apparaîtra pas à l'endroit même où était le vieux, parce que les Zino-pads du Dr Scholl l'*extirpent* avant qu'il ait eu le temps de se *développer*.

Trois modèles, pour cors, callosités et oignons. Procurez-vous un paquet des Zino-pads du Dr Scholl chez votre *marchand de chaussures ou votre pharmacien aujourd'hui* — 35c. Envoyez le coupon ci-dessous afin d'en recevoir un échantillon gratis.

Dr Scholl's Zino-pads

Arrêtent la douleur instantanément

The Scholl Mfg. Co., Toronto, Ont.

Veuillez m'adresser un échantillon gratuit de Zino-pads du Dr Scholl pour les cors et le livre du Dr Wm. M. Scholl intitulé "Traitement et soin des Pieds"

Nom .....

Adresse .....

Ville ..... Prov. .....

Disparition rapide des Hémorroïdes

sans onguent ni opération

Des milliers de personnes qui ont souffert des hémorroïdes ont appris qu'un soulagement rapide et permanent ne peut être obtenu qu'au moyen d'une médecine interne. Ni l'opération ni le traitement aux onguents ou aux suppositoires ne peuvent faire disparaître la cause.

La mauvaise circulation du sang est la cause des hémorroïdes. Il y a stagnation complète dans le gros intestin et l'affaiblissement des organes. Le Dr J.-S. Léonhardt a été le premier à trouver le remède et l'a appelé HEM-ROID. Après l'avoir essayé sur 1000 patients et avoir constaté son efficacité dans 99 pour cent des cas, il décida de le mettre en vente dans les pharmacies avec une garantie absolue de remboursement.

Ne perdez plus de temps à faire des applications extérieures. Procurez-vous un paquet de HEM-ROID dès aujourd'hui aux pharmacies Leduc ou Bryson. Il a procuré un soulagement durable à des milliers de personnes, et il fera de même pour vous.

THE RHEUMA COMPANY, Buffalo, N.Y.



"Et il fallut tout vendre, et partir"

TRAGIQUE, mais inévitable!

Son mari avait bien eu l'intention de prendre une assurance, mais il avait toujours remis notre agent à plus tard. Il voulait, prétextait-il, attendre d'avoir un peu plus d'argent disponible afin de prendre "une police plus importante."

Et la mort était venue. Ses quelques économies y avaient passé. Et cet encanteur qui donnait pour presque rien toutes ces choses qui lui étaient chères... Elle allait être obligée de retourner chez sa mère en attendant de décider quoi faire.

"Si seulement..." pensait-elle. Oh! ce tragique "si seulement..."

Oui, si seulement les maris pouvaient prévoir le désespoir qui s'empare de la jeune veuve devant son foyer dévasté, alors qu'elle se demande comment, sans un sou d'assurance, elle va pouvoir assurer la subsistance de ses enfants,—combien moins de souffrances il y aurait dans le monde.

Protéger son foyer, — ceux qui dépendent de lui, — c'est le premier devoir de tout homme.

Un petit dépôt versé entre nos mains, chaque année, garantirait à ceux qui dépendent de vous, un chèque de rente mensuelle qui les mettrait à l'abri du besoin. Envoyez ce coupon aujourd'hui même.

THE IMPERIAL LIFE ASSURANCE COMPANY of CANADA

SIEGE SOCIAL :: TORONTO, ONTARIO

Succursales et Agents dans tous les centres importants.

COUPON

Envoyez-moi votre brochure gratuite expliquant les polices à Rente Mensuelle de l'Imperial Life.

.....

.....

Feuilleton de la "Presse"

FLEUR DE LYS

LÉGENDE DRAMATIQUE

par

PAUL SEGONZAC

REPRODUCTION DE LA "PRESSE ASSOCIÉE"

2 (Suite)

que c'est moi qui provoquai la catastrophe où votre grand-père a laissé ses jambes; que c'est moi qui fis crouler sur votre père la masse sous laquelle il resta écrasé, et que c'est moi, enfin, qui aurai la vie de votre frère, car je recommencerai, n'en doutez pas; il est condamné, je l'exécuterai, et je dois vous en prévenir tandis que vous me tenez encore et pouvez me supprimer.

—Vous allez m'y obliger, observa Jacques.

—Faites! murmura l'homme en s'inclinant. "In manus tuas, Domine".

Puis, relevant la tête:

—Je suis revenu du coup que me porta la machine de M. Guillotin; sans doute reviendrai-je également de celui que vous me réservez.

Et, les yeux brillants, la voix âpre:

—Quoi que vous fassiez, vous ne me supprimerez pas! Je suis la flamme qui ne peut s'éteindre, je suis la force que nul ne peut arrêter, je suis la justice, monsieur! Et cela dit, essayez si la chose vous tente, de mieux faire que l'affreux bourreau sans culotte qui me trancha la tête... Encore une fois, je suis dans vos mains!

Là-dessus, le guillotiné passa tranquillement à cette autre question:

—Je crois vous avoir entendu donner au cocher l'ordre de nous conduire à la gare Montparnasse, auriez-vous réellement l'intention de me renvoyer à mon pays natal, ainsi que vous l'avez dit au commissaire?

—N'en doutez pas, répondit Jacques, et permettez-moi de prendre votre billet.

L'homme salua:

—Mille grâces! Je le prendrai moi-même. Je n'ai, d'ailleurs, pas à vous cacher l'endroit où je me rends : c'est Kernic... Oui, Kernic, je porte le nom de mon berceau; je suis—permettez-moi de m'en souvenir—le marquis de Kernic. J'ajoute que le chemin de fer ne traversant pas les anciens domaines, je descends du train à Saint-Brieuc, où je prends une voiture pour me faire conduire chez moi, un chez moi bien triste, à côté de ce qu'il fut autrefois... Ah! le Rougeterre, le misérable assassin!...

Il s'enflammait de nouveau. Sur un mouvement de Jacques, il baissa la voix:

—Excusez-moi, je vous prie! J'oublie que je vous parle, à vous qui, par ce geste généreux auriez racheté le crime de votre ancêtre, s'il pouvait être racheté...

Et, d'un accent pénétré:

—Il faut pourtant que je reconnaisse ce service! que puis-je faire? ... Dites! Je le ferai!

—Rentrez en Bretagne, répondit Jacques, et enterrez-y ce que vous appeliez la querelle séculaire...

Le guillottiné eut un sourire amer:

—Impossible!... Vous me demandez l'impossible!

Puis, transigeant:

—Tout ce que je peux vous accorder, c'est une trêve... une trêve de trois mois, trois mois pendant lesquels je m'interdis de penser à votre frère... Vous acceptez, n'est-ce pas? Oui, vous acceptez... Ah! nous voici à la gare Montparnasse, je crois!

Le fiacre n'avançait plus que péniblement dans un encombrement de voitures et de tramways.

C'était la place de Rennes.

—Nous descendons, dit Jacques.

Et il descendit le premier. L'homme étrange le suivit sans difficulté. Ils pénétrèrent ensemble dans la gare et gravirent côte à côte le grand escalier qui mène aux services du départ.

Là, le fou fit très raisonnablement la queue pour avoir son ticket et, servi, il vint retrouver Jacques:

—Vous connaissez sans doute l'heure des départs; j'ai un express dans vingt minutes... Tant d'obligeance, monsieur, me rend confus!

Jacques eut un geste vague; il ignorait l'horaire des trains de Bretagne, et comptait tout bonnement mettre son homme dans le premier train à partir.

Lui, l'homme, continuait par cet hommage au progrès:

—Il n'y a pas à dire, vos voies ferrées et vos locomotives ont du bon! Autrefois, quand je venais faire ma visite à notre pauvre Louis XVI — que Dieu ait son âme! — il me fallait voyager plusieurs jours pour rentrer à Kernic. Aujourd'hui, votre chemin de fer va m'y ramener en dix heures...

Et, dans un soupir:

—Ah! la vie pourrait être belle, débarrassée des passions qui nous agitent, des haines et des fièvres de vengeance qui nous brûlent le sang!... Enfin, ne nous plaignons pas, la trêve est correcte. Je me suis, pour ma part, assuré trois mois de tranquillité d'âme, et je vous remercie, monsieur, d'avoir acquiescé!...

—J'espère que la trêve sera renouvelée! risqua Jacques.

Le guillotiné de 93 le regarda dans les yeux et ne répondit rien. Il ne rouvrit la bouche que pour annoncer, sur un regard jeté au cadran d'une horloge:

—Voici l'heure du départ... Souffrez, monsieur, que je prenne congé de vous!

Et il s'éloigna très vite, en lançant ce mot barbare:

—Kénavo!

—Kénavo?... se demanda Jacques. Qu'est-ce qu'il a voulu dire par là?

Au même instant, le mot s'élevait, plusieurs fois répété, d'un groupe de gens qui s'étreignaient les mains ou échangeaient des embrassades à l'entrée des quais de départ.

De ces gens, quelques-uns restaient; Jacques s'adressa à une jeune fille, une bonne en costume breton:

—Pardon, mademoiselle! Voulez-vous avoir l'obligeance de me dire ce que signifie le mot Kénavo?

La bonne sourit:

—Ça veut dire au revoir, monsieur...

—Ah! fort bien. Mille grâces, mademoiselle!

Mille grâces!... Jacques se surprenait à parler comme son guillotiné.

Et il quitta la gare en se répétant:

—Il m'a dit: au revoir!

Il roulait, le guillotiné; son départ n'était pas une fausse sortie. Il regagnait vraiment sa vieille Bretagne; mais ce n'était pas pour Saint-Brieuc qu'il avait pris son billet.

Vers huit heures du soir, il descendit du train à Rennes, et, sorti de la gare, gagna rapidement dans une rue voisine, une maison de belle apparence. Il entra, prit l'escalier, monta au premier. Il était attendu; une porte s'ouvrit, une jeune femme l'accueillit d'un grand baiser tendre.

—Louise! Ma Louise! murmura-t-il d'une voix ardente...

L'homme étrange aimait et était aimé.

II

Son homme dans le train, Jacques était rentré chez lui, à la maison paternelle.

Il rentrait profondément troublé, dévoré du besoin d'arriver à la vérité.

Il s'arrangea pour avoir un tête-à-tête avec sa grand'mère, sa grand'mère qui l'adorait, de qui il obtenait tout ce qu'il voulait. D'abord, il dut subir les félicitations de la bonne vieille:

—Il paraît que tu t'es conduit comme un héros, tu as sauvé ton frère!

—Oh!... on a exagéré, grand'mère!

—Mais non, c'est ton frère lui-même qui nous l'a dit...

—Eh bien, c'est mon frère qui a exagéré... Je suis convaincu qu'il se serait tiré d'affaire tout seul.

—Eh! avec les fous, on ne sait jamais... et c'était un fou, n'est-ce pas?

—Oui... Il m'a semblé, du moins, en l'écoutant parler...

Jacques allait répéter à sa grand'mère les discours du guillotiné; il réfléchit qu'elle en serait bouleversée et garda pour lui les dires de l'homme, mais il posa quelques questions à la bonne vieille:

—Dites-moi, grand'mère... Connaissez-vous la Bretagne?

—Mais oui... un peu, très peu... J'y ai fait jadis quelques excursions avec ton grand-père. Nous y avons une propriété, si l'on peut dire... les ruines d'un vieux château...

Jacques frissonna:

—Où cela, grand'mère? Où sont-elles, ces ruines?

—Où elles sont?... Attends, je vais retrouver ça... C'est dans les Côtes-du-Nord. On descend à S.-Brieuc; là, on prend une voiture...

La grand'mère répétait mot pour mot ce qu'avait dit le guillotiné.

—Mais c'est le nom de l'endroit que tu veux?... Attends, attends! Un nom en ic, comme Binic... Ah! ma pauvre tête!...

—Kernic, peut-être? glissa Jacques.

Elle sauta sur le nom:

—C'est cela, Kernic! Le château de Kernic... un château en ruines, très vieux... Ton grand'père le reçut de son père, qui l'avait acquis pendant la Terreur, du ci-devant marquis de Kernic, qui, lui, avait jugé prudent d'émigrer...

—Ah! fit Jacques. Il avait émigré, le marquis de Kernic... Vous êtes bien sûre qu'il avait émigré?

—Mais oui! Je le tiens de ton grand-père... Pourquoi me demandes-tu si je suis sûre?

—Parce que j'ai lu que la noblesse de Bretagne, au lieu d'émigrer s'était fait tuer pour son roi...

—Pas toute, mon enfant, pas toute! Il y avait chez elle quelques esprits avancés ou raisonnables—ça dépend du point de vue — qui n'étaient pas pour le roi... le père de ton grand-père, par exemple...

—Tiens! Il était donc de la noblesse, mon arrière-grand-père?

—Il en était, et de la plus vieille, de celle qui remontait aux Croisades... Mais j'ai tort de te raconter cela, tan grond-père ne veut pas qu'on en parle...

—Pourquoi donc?

—Parce que... parce qu'il entend qu'on respecte le sacrifice de son père... son père qui avait renoncé à ses titres et changé de nom.

—Ah! Il avait changé de nom, mon arrière-grand-père?

—Oui.

—Comment s'appelait-il donc?

—Il s'appelait... Mais non, non! J'ai tort de te dire tout cela...

—Je ne suis pas de votre avis, grand'mère!

Jacques avait pris un air sévère:

—Je n'admets pas, moi, que, dans une famille, il y ait des secrets que les grands'pères cachent à leurs petits-enfants devenus des hommes! Le nom et les titres de mon arrière-grand-père font partie de notre patrimoine, et l'on n'a pas le droit de m'en frustrer!... Mais je n'insiste pas; je sais où trouver ce que vous refusez de me dire; j'y vais...

La manoeuvre réussit; la grand'mère arrêtait aussitôt son petit-fils.

—Reste! Reste!... Ah! mon Dieu! Quelle soupe au lait! Je vais parler, mais promets-moi de ne pas me dénoncer à ton grand-père!...

A ce mot de dénoncer, Jacques fit involontairement la grimace; il répondit, d'ailleurs, suivant le désir de la bonne vieille:

—C'est promis... juré!

—Merci. Maintenant, je parle. Voici: ton arrière-grand-père s'appelait exactement le chevalier de Rougeterre.

Jacques attendait ce nom; il le sentait venir, il était sûr que l'étrange marquis de Kernic lui avait dit la vérité; néanmoins, il le salua ce nom, d'un haut-le-corps, et son visage s'altéra, et tout cela si visiblement que la grand'mère s'en effara:

—Quoi donc? mon petit Jacques. Est-ce que...

Ce fut comme malgré elle qu'elle acheva:

—Est-ce que tu saurais?

Et suivant son idée:

(A suivre)

Imposantes funérailles militaires

Les obsèques du col. C.-T. de Lanaudière ont été des plus imposantes.

A JOLIETTE

(Du correspondant de la PRESSE)

Joliette, 7.—Les funérailles du colonel Charles-T. de Lanaudière ont eu lieu dans notre ville, samedi, et furent les plus imposantes que nous ayons eues depuis celles du regretté premier évêque du diocèse de Joliette, Sa Grandeur Mgr Archambault, et de celles du lieutenant-colonel G.-E. Piché. Des milliers de personnes y prirent part.

Descendant de l'illustre fondateur de Joliette, l'hon. Barthélemi Joliette, le regretté défunt ne comptait dans notre ville que des amis. Tombé gravement malade, on le conduisit à l'Hôtel-Dieu de Montréal, mais la science fut impuissante contre la maladie qui devait l'emporter, une encéphalite léthargique.

Avec le colonel de Lanaudière disparaît un militaire de grand mérite, né d'une de nos plus anciennes et de nos plus aristocratiques familles canadiennes-françaises remontant aux temps héroïques de la colonie française, ainsi que le fait voir la biographie du défunt que la "Presse" a publiée, la semaine dernière.

Depuis ces dernières années, le colonel de Lanaudière s'occupait de la St. Felix Sand & Gravel Company, dont il était le propriétaire. Il était aussi maître de poste de Joliette. Il laisse pour déplorer sa perte, deux soeurs, Soeur Marie de la Croix, religieuse chez les Soeurs du Précieux-Sang, à Nicolet, et Mme veuve Norman Neilson, née Alice de Lanaudière; deux neveux, le Dr R.-M. Neilson et M. A.-G. Neilson, E.E.A.; deux nièces, Mme H.-A. Jefferson, de Trois-Rivières, épouse du colonel Jefferson, D.S.O., et Mme L.-L. Satow, épouse du Dr Satow, M.C., d'Angleterre.

La translation des restes mortels du distingué défunt s'est faite de Montréal à Joliette mercredi soir, ainsi que la "Presse" l'a publié jeudi, et a été des plus imposante.

LES FUNERAILLES

Ses funérailles ont donné lieu à une manifestation d'estime qui restera mémorable dans les annales de la ville. L'élément militaire et civil s'était donné la main pour rendre un dernier hommage au défunt.

Les porteurs étaient: le col. J.-N. Roy, les lieutenants-colonels H. Chassé, G. Vanier, J.-A. Filiatrault, V. Tardif, Chaballe, Milette, McKay Papineau, Perry et Pellerin.

Conduisaient le deuil: le Dr R. M. Neilson, de Québec; M. A. G. Neilson, et le lieut.-col. Jefferson, de Trois-Rivières, neveux du défunt; le Dr J. L. Leprohon, MM. Rosaire Leprohon, J.-E. Faribault, Arthur et Henri Baby et N. Neilson, ses cousins, et son secrétaire, M. J. Adalbert Massicotte.

La fanfare du Royal 22e régiment, de Québec, battait la marche sous la direction du capt. O'Neil. Le Royal 22e a aussi fourni l'escorte militaire. Tout le détachement du 22e, fanfare et escorte, était sous le commandement du capitaine Alexandre Dupuis.

Le major C. O. Dorval, des Carabiniers Mont-Royal, portait sur un coussin les décorations du défunt.

Suivaient la dépouille après les parents, le général C. J. Armstrong, commandant du district militaire No 4, le col F. M. Gaudet, le premier commandant du 22e, le major J. P. U. Archambault, le major Thomas Guerin, le lieutenant Chrétien, le capitaine L.-P. Boucher, le lieutenant G. Dubeau, le lieut. Alex. Grothé, le sergent major House, le lieut.-col. J. T. Bell, le lieut.-col. J. J. Barry, le capitaine S. Dubuc, le lieut.-col. J.-T. Ostell, le sénateur J. P. B. Casgrain, MM. Jean-J. Denis, M. P., Jos. Dufresne, M. P. P., le Dr J. S. E. Ferland, l'hon. juge J. A. Dubeau, M. P. A. A. Rivard, le Dr L. P. Turgeon, D. S. O., MM. Jules Hamel, Paul Amos, Arthur Théroux, Lucien Pelland, Jean Tarte, G. A. Monette, J. O. Guilbault, J. Eugène Chaput, N. P., Paul Boulet, J. S. Boulet, le conseil de la cité de Joliette au complet, MM. J. E. Ladouceur, maire, et les échevins J.-B. Fontaine, J. M. Bordeleau, Arvin Grenier, J. Georges Chevalier, L. H. Read, Emile Arcand, Alphonse Paquin, Zénon Bellerose, Hector Rainville, MM. A. L. Marsolais, greffier de la cité, et Camille Bonin, assistant greffier, M. l'inspecteur de la cité, Hervé Lippé, l'hon. juge J. M. Tellier, MM. Edmond Piette, M. D., Rosario Bonin, avocat, L. G. Plourde, Arsène Roy, J. Armand Dachapelle, J. E. Champagne, Ulric Bourgeois, avocat, Romulus Joly, N. P., Roméo Roch, Arthur Théroux, de Montréal, M. Jules Hamel, J. A. Barolet, M. D., Paul Amos, de Montréal, Maurice Tellier, avocat, G. Alarie, M. V., J. M. Léveillé, A. A. Dionne, Emilien Gadbois, avocat, de Montréal, Edgar Turgeon, M. D., Montréal, M. H. Beauchamp, Daniel McNaulty, de Montréal, Arthur Boyer, le Dr R. Boulet, J. Arthur Magnan, M. D., etc.

DANS LA CATHEDRALE

La levée du corps fut faite par le R. P. Joseph-A. Charlebois, supérieur du séminaire et le service fut chanté par le chanoine Alphonse Piette, curé de la cathédrale, assisté de diacre et de sous-diacre. Des messes étaient en même temps célébrées aux autels latéraux par les abbés Hector Ferland, Olivier Ferland, Eugène Martin et Jean-Baptiste Chagnon, vicaires à la Cathédrale. Sa Grandeur Monseigneur Forbes assistait au trône assisté des chanoines Eustache Dugas et J.-A. Charlebois.

Au choeur de chant l'on remarquait entr'autres le R. P. Thivierge, M. J.-A. Desjardins, le R. P. Jean Perrault, M. A. Désy, M Omer Bonin, et le R. P. J.-E. Foucher, supérieur du monastère des Clercs de S.-Viateur, de notre ville.

L'oraison funèbre fut prononcée par le capitaine, l'abbé A. Ducharme, aumônier de l'hôpital militaire de Sainte-Anne de Bellevue.

Les restes mortels furent ensuite transportés au cimetière de Joliette.

LES MUSICIENS DU CONGRES



Un quatuor de vieux cornemusiers écossais qui égaiera les milliers de délégués des clubs Kiwanis, durant le congrès international de cette semaine. Bien qu'ayant dépassé la limite d'âge militaire, ils ont servi dans divers régiments écossais durant la dernière guerre.

LA FETE DES ENFANTS AU TERRAIN CAMPBELL

C'est demain après-midi qu'a lieu l'ouverture officielle du terrain de jeux Campbell, situé au coin des rues Notre-Dame et Panet, sur l'emplacement de l'ancien parc Sohmer. Le docteur J.-P. Gadbois, surintendant du service municipal des récréations publiques, nous informe que la ville recevra le don de la succession Campbell à quatre heures exactement. L'hon. Médéric Martin représentera la ville de Montréal à cette occasion. Puis, à 4 h. 30, le maire ouvrira le parc avec une clef d'or pour y laisser pénétrer les milliers d'enfants qui fréquentent les terrains de jeux.

PROGRAMME MUSICAL

Les enfants recevront un billet en entrant, pour leur donner droit à un cornet de crème glacée, et fourni par les maisons Montreal Dairy, J.-J. Joubert et Purity Ice Cream. Les cornets sont donnés par la maison Robinson.

Pendant que les enfants s'amuseront sur les appareils, deux corps de musique, les Carabiniers Mont-Royal et les Royal Scots, donneront le programme musical. Tout le public est invité à prendre part à la fête; il n'y a point d'invitations personnelles. Les enfants surtout sont les bienvenus. La fête promet d'être un grand succès.

Bérenger à Washington

Paris, 7. — Un décret a été passé qui maintient l'ambassadeur M. Bérenger à Washington.

LE LEGAT DU PAPE ET L'EVEQUE DE NAMUR EN ROUTE POUR CHICAGO

Anvers, 7.—Mgr Heylen, de Namur, président du congrès eucharistique qui sera tenu ce mois-ci à Chicago, s'est embarqué pour les Etats-Unis, à bord du paquebot "Pennland".

Encore vigoureux, malgré ses 71 ans, Mgr Heylen a reçu un correspondant de l'Associated Press avant son départ et lui a parlé du prochain congrès comme un des plus importants qui ait jamais eu lieu. Il a rappelé l'énorme influence exercée par les congrès eucharistiques depuis le premier, tenu à Lille en 1881. Il a dit qu'aucune oeuvre ne saurait être entreprise qui fût plus efficace pour le développement de la religion catholique que le congrès de Chicago.

Mgr Heylen est président du comité international permanent des congrès eucharistiques, depuis 1908. Il a joué un rôle important dans tous les congrès tenus depuis cette époque, et l'on dit qu'il en a été la vie et l'inspiration.

DEPART DU LEGAT

Paris, 7. — Avant de partir de Cherbourg, en s'embarquant samedi sur l'"Aquitania", pour aller présider le congrès eucharistique de Chicago, le cardinal Giovanni Bonzano, légat papal, a fait cette déclaration:

"Je suis à demi Américain et je compte constater de grands progrès accomplis, depuis les trois ans que j'ai quitté les Etats-Unis, après mon séjour de dix ans à Washington. Je crois que le congrès eucharistique aura pour effet de créer une meilleure entente entre les catholiques de tout l'univers et même entre les catholiques et les protestants. Je suis certes heureux d'aller passer quelques jours aux Etats-Unis".

VOLEURS QUI FONT UN RICHE BUTIN

(Du correspondant de la PRESSE)

Chicoutimi, 7.—Samedi, dans la nuit, des voleurs ont volé des marchandises évaluées à $1,000, dans le magasin de MM. Ouellette et Verrault. Une vitre, en arrière du magasin, a été coupée avec un diamant, et par cette ouverture les voleurs ont pu tirer le verrou de la porte et entrer dans le magasin. La police compte les retracer sous peu.

La prison et une forte amende pour Wm Duggan

William Duggan, un des plus gros trafiquants de narcotiques de Montréal, a été condamné par le recorder suppléant Morrison à $1,000 d'amende, aux frais et à 18 mois de prison. A défaut de paiement de l'amende, il devra passer 12 autres mois en prison.

ITALIE-ETATS-UNIS

Milan, 7.—On vient d'organiser ici une Société par actions qui va établir un service aérien par dirigeable entre l'Italie et les Etats-Unis.

EN COUR DU CORONER

Le coroner McMahon a rendu un verdict de mort naturelle dans le cas de Jean-Baptiste Lafleur dit Martel. Martel est mort, ce matin, dans son lit, chez son fils, 1571, rue Panet, où il demeurait. Le défunt était âgé de 78 ans.

LE DROIT DE VETO DU MAIRE DE LACHINE

(Du correspondant de la PRESSE)

Lachine, 5. — Au cours de la dernière assemblée régulière du conseil tenue sous la présidence du maire J.-Dalbé Viau, et à laquelle étaient présents tous les échevins, les minutes de l'assemblée spéciale du 31 mai, concernant le contrat du pavage de la rue Notre-Dame, furent lues, et ainsi qu'il l'avait promis aux échevins, le 3 juin, le maire de Lachine mit son veto à la décision prise à ce sujet.

Le contrat accordé à la firme Léger et Charlton, se trouvant ainsi annulé, l'échevin J.-Albert Saint-Onge, secondé par l'échevin Adrien Trudeau, proposa que ces travaux soient faits à la journée. En amendement, l'échevin J.-Denis Martin, secondé par l'échevin J.-Edgar Leduc, proposa que l'entreprise soit accordée au plus bas soumissionnaire, d'après les soumissions qui ont déjà été reçues. Après une discussion assez prolongée, on décida de prendre le vote mercredi soir seulement.

Le chien sort des décombres lorsque tout est éteint

(Du correspondant de la PRESSE)

Ottawa, 7.—Un incendie a détruit, samedi soir, une série de hangars, en arrière des édifices sis aux nos 60, 62, 64 et 68 rue Beechwood, Clarkstown. L'alarme fut sonnée par M. F. Saint-Amour, rue Beechwood. Tous les articles contenus dans ces hangars ont été détruits.

Dans l'un de ceux-ci un chien était attaché et chacun pensait qu'il avait été brûlé vif. Lorsque le brasier fut éteint, le chien sortit des décombres, traînant sa chaîne et le bout de la planche calcinée à laquelle il avait été attaché.

FEU M. N. BOYER

(Spécial à la PRESSE)

Hawkesbury Ont. — Ces jours derniers, est décédé M. Napoléon Boyer, à l'âge de 65 ans, chez son fils, Odilon. Les funérailles ont eu lieu au milieu d'un grand de parents et d'amis. Le service fut chanté par le chanoine Gascon, assisté des abbés Paquette et Vésina, comme diacre et sous-diacre.



Feu M. N. Boyer

Le défunt laisse son épouse, née Durocher, (Philomène), cinq fils et une fille, Adélard, Eugène, Odilon, de Hawkesbury, Arthur et Raoul de Montréal; Mme Philias Piché, de Hawkesbury, trois soeurs, Mmes Eugène Séguin, C. Lussier, de Montréal et P. Roy, de Kaligan Station, deux frères, Alfred et Camille de Montréal, ainsi 21 petits-enfants.

Les porteurs étaient MM. A. Clément, P. Myner, Z. Castonguay, A. Perrier, H. Mallette. Le deuil était conduit par les fils du défunt.

Assistaient aux funérailles, MM. A. Boyer, E. Boyer, O. Boyer, N. Boyer, A. Boyer, R. Boyer, Mmes Arthur Boyer, Philias Piché, Adélard Boyer, Eugène Boyer, E. Boyer, G. Boyer, A. Piché, M. et Mme J. Proulx, Mme C. Berthelette, MM. J. Presseault, N. Bellefeuille, M. Bellefeuille, C. Boyer, A. Boyer, Mme E. Séguin, MM. C. Lussier, A. Sabourin, F. Dumont, Latour, Pharand, les Artisans Canadiens-Français, les membres de la société S.-Joseph, etc.

Offrandes de fleurs: la famille Eugène Séguin, MM. Adélard Boyer, Odilon Boyer, Arthur Boyer.

Offrandes de messes: les Artisans Canadiens-Français, M. Odilon Boyer.

Bouquets spirituels: les Artisans Canadiens-Français, MM. Eugène Séguin, Adélard Boyer, Charlemagne Lussier, Mlle Germaine Cadotte, M. Odilon Boyer.

GREVE DE LA FAIM

Buenos-Ayres, 7.—Huit individus arrêtés à la suite de l'explosion d'une bombe devant l'ambassade des Etats-Unis, ont fait la grève de la faim.

EN COUR DU RECORDER

Roméo Renaud, Edgar Taillefer et Augustin Vaillancourt, accusés d'avoir flâné dans le parc Lafontaine et d'avoir gêné les passants, ont été condamnés chacun, par le recorder-suppléant Morrison, à $15, d'amende et aux frais ou à 1 mois de prison. D'après le constable qui les a arrêtés, les trois prévenus, depuis quelque temps, se rendaient au parc Lafontaine et attaquait les passants, spécialement les jeunes filles. Plusieurs plaintes avaient été portées à cet effet.

Billie Andrusuck, un jeune homme de 17 ans, a eu sa sentence suspendue. Cependant il devra se rapporter à la Cour, le 21 juin. Le garçon était accusé de vagabondage et d'avoir couché dans des hangars. Comme défense, il a allégué que son père arrivait ivre très souvent et le battait, et qu'il préférait coucher dehors plutôt que de subir les mauvais traitements de son père. Une enquête va être faite.

Un cautionnement a été refusé à un nommé Arthur Turcot, accusé d'avoir commis une action indécente dans la rue. L'accusé a supplié le recorder suppléant de lui accorder cette faveur, parce que, a-t-il dit, je suis veuf et j'ai trois enfants en bas âge". Votre cas est pénible, a dit le recorder-suppléant, mais l'accusation portée contre vous est trop grave pour que je puisse accéder à votre demande".

CLINIQUE DENTAIRE INAUGUREE A GIFFARD

(Du correspondant de la PRESSE)

Québec, 7. — L'inauguration d'une clinique dentaire au nouvel orphelinat des Soeurs de la Charité, à Giffard, et la remise d'un diplôme d'honneur à la R. M. Saint-Alexandre, qui fut une des pionnières de l'hygiène dentaire, dans les maisons d'éducation, ont donné lieu à une brillante cérémonie, samedi après-midi. Le lieutenant-gouverneur, l'hon. Narcisse Pérodeau, était présent.

Tous les membres de la Société de stomatologie, de Québec, M. Roméo Langlais, président du Rotary, plusieurs membres du club qui a gracieusement donné la clinique aux dentistes, et un grand nombre de dames ont prit part à la fête. Cette dernière était présidée par le Dr Emile Beaulieu, président de la Société de stomatologie.

La R. M. Saint-Alexandre et les directrices de l'institution avaient pris place sur l'estrade. Les orphelins et les orphelines occupaient des sièges en amphithéâtre, dans la salle. Les petits cadets agissaient comme garde d'honneur.

LES DISCOURS

Des discours furent prononcés par l'hon. M. Pérodeau, M. Roméo Langlais, l'hon. C.-F. Delâge, le Dr Eudore Dubeau, le Dr Emile Beaulieu, et M. l'abbé Fortier.

La nouvelle clinique qui est à la fois un cadeau des rotariens et des dentistes de Québec fut ensuite inaugurée officiellement. Le lieutenant-gouverneur assista au traitement du premier patient. La manifestation se clôtura par un lunch.

AU COLLEGE LOYOLA

La première séance de la collation des grades, pour le collège Loyola, aura lieu ce soir, en la salle Victoria, à Westmount, alors que le grade de bachelier en arts sera conféré à 22 étudiants. C'est le plus grand nombre accordé encore par cette institution d'un seul coup.

Les principaux discours seront prononcés par MM. D.-Archie MacDonald, J.-Beaudoin Handfield, Pedro Suinaga et Eustaquio Escandon, tous membres de l'équipe des débats de l'institution.

La causerie aux étudiants sera donnée par le lieutenant-colonel Georges Vanier, C.M., D.S.O., membre de la Légion d'Honneur, commandant de la Citadelle de Québec et officier commandant du 22e régiment.

Victime d'une explosion

(Du correspondant de la PRESSE)

Iberville, 7.—Un accident qui aurait pu avoir des suites très graves est survenu à M. A. Fontaine, alors qu'il était à travailler dans le yacht de M. J. Anderson, à l'arrière du quai Tremder. L'huile et l'essence que contenait le yacht furent cause d'une explosion au cours de laquelle l'embarcation a été presque complètement détruite. M. Fontaine souffre de brûlures aux mains et à la figure. Le bruit de l'explosion a été entendu à une grande distance.

Jeune sourde-muette tuée par un auto

(Du correspondant de la PRESSE)

Cacouna, 7. — Une fillette, Suzanne Roy, âgée de neuf ans, enfant de M. Ernest Roy, a été frappée par un automobile, hier. Elle était sourde-muette et est morte peu de temps après l'accident.

Trois nominations

(Du correspondant de la PRESSE)

Ottawa, 7. — Le ministère du commerce vient de nommer les trois fonctionnaires suivants, aux postes de commissaires-adjoints du commerce: M. Clifford Sifton Bissett, à Cape-Town, Afrique-Sud; M. Frank Wise Fraser à Londres; M. Richard Grew à Kobe, Japon.

Dr J.-E. CHALIFOUX
DENTISTE
Travaux dentaires de toutes sortes.
Traitement de la Pyorrhée.
Coin St-Jacques et Vinet. Entrée
149, RUE VINET
Tél. Uptown 8592
142-l.s.n

NOS VISITEURS



M. R.-A. O'CONNOR, gérant des ventes étrangères de la Cie Magnavox, Oakland, Californie, qui a visité la "Presse."

ENQUETE A PROPOS DE CET ACCIDENT

Burlington, Vt, 7.—M. H.-C. Whitehill, percepteur des douanes du Vermont, enquêtera sur l'incident qui s'est produit près de Stanton et s'assurera si les individus qui ont attaqué le Dr Labelle et blessé M. Beauchamp, sont bien des douaniers. M. Lincoln-C. Andrews, assistant-secrétaire de la trésorerie, et M. Whitehill, se proposent d'aller ensemble à Ottawa, où le général Andrews a rendez-vous avec le ministre des douanes. Ils partiront demain après-midi.

DES COUPS DE FEU

Lowell, 7.—Le Dr J.-A. Labelle, chirurgien de Montréal, appelé par télégraphe pour traiter le fils de M. Albert Beauchamp, de Montréal, et sur qui des prétendus agents de douane américains ont déchargé leurs armes à feu, demandera peut-être au Canada de protester officiellement auprès des Etats-Unis.

Le médecin montréalais se dirigeait en toute hâte au chevet de M. Alcide Beauchamp quant tout à coup son automobile fut poursuivi par une machine qui stationnait auparavant dans un chemin près de Stanton, Vermont. Une balle traversa le bras de M. Beauchamp et la machine fut criblée de balles.

A l'arrêt de l'automobile, les Montréalais furent en présence de deux hommes qui se prétendaient agents de douanes.

LA CONFERENCE DES PREMIERS MINISTRES

(Du correspondant de la PRESSE)

Ottawa, 7. — Les premiers ministres de toutes les provinces de l'Est sont actuellement réunis à Ottawa afin de trouver un terrain d'entente pour régler différents problèmes provinciaux. Cette conférence est convoquée à la demande de l'Ontario et de Québec. Il y a déjà eu une autre assemblée de ce genre, il y a plusieurs années. Les premiers ministres suivants sont arrivés: les hons. MM. J.-B.-M. Baxter, du Nouveau-Brunswick, Rhodes, de la Nouvelle-Ecosse, Stewart, de l'Ile du Prince-Edouard. On attend au cours de la journée le premier ministre de la province de Québec et celui de l'Ontario. Ni l'un ni l'autre ne sont encore enregistrés au Château.

Il est probable que l'on discutera les droits de succession, les subsides aux provinces, et la vieille question de l'unification des taxes. La délimitation des charges fiscales entre le fédéral, les provinces et les municipalités a toujours passionné les chefs et embarrassé le contribuable. Ce sera l'une des principales questions que l'on discutera.

La conférence a lieu à huis clos dans les bureaux des écoles publiques d'Ottawa.

AVIS—Pour tarif des annonces de naissances, décès, et autres, voir la première page des petites annonces.

Tous les avis de Naissances, Mariages et Décès doivent être endossés des noms et prénoms authentiques des personnes donnant l'annonce. Toute annonce de fiançailles ou de mariage prochain ne pourra être publiée dans la "Presse" que si elle nous est communiquée par une personne connue dont la signature puisse être attestée comme authentique.

NAISSANCES

ADAM — A Montréal, le 5 juin 1926, à M. et Mme René Adam, née Georgiana Dubé, une fille, baptisée Marie-Pierrette-Jeannine.

Parrain et marraine, M. et Mme Antonio Adam, oncle et tante de l'enfant. Porteuse, Mme Alfred Adam, grand'mère de l'enfant.

BEAUPRE — A Montréal, le 4 juin 1926 à M. et Mme Dollard Beaupré, née Annette Deragon une fille baptisée, Marie-Claire, Georgette, Germaine.

Parrain et marraine, M. et Mme Henri Deragon, oncle et tante de l'enfant. Porteuse, Mme J.-B. Leduc, grand'tante de l'enfant.

BESNER—A Dalhousie, le 21 mai 1926 à M. et Mme Elie Besner, née Régina Trottier, un fils baptisé Reginald-Joffre-Gilles.

Parrain et marraine, M. et Mme Napoléon Trottier. Porteuse, Mlle I. Gauthier, garde-malade.

BOILEAU—A Montréal, le 1er juin 1926, à M. et Mme Hormisdas Boileau, née Alberta Chouinière, une fille baptisée Marie-Jacqueline-Marguerite.

Parrain et marraine, M. et Mme V. Théoret, de l'Ile Bizard. Porteuse, garde Lefebvre.

BOYER — A Montréal, le 6 juin 1926 à M. et Mme Henri Boyer, née Catherine Courtemanche, un fils baptisé Joseph, Arthur, Paul-Emile.

Parrain et marraine, M. et Mme Arthur Boyer, oncle et tante de l'enfant. Porteuse, Mlle Angélina Courtemanche, tante de l'enfant.

BRENNER—A Montréal, le 1er juin 1926 à M. et Mme Gordon Brenner, un fils baptisé Joseph-Edouard-Jean.

Parrain et marraine, M. J. A. Dalpé, oncle et tante de l'enfant. Porteuse, Mme H. Guérard.

CROFT — A Montréal, le 1er juin 1926, à M. et Mme Georges Croft, née Oliva Lachapelle, un fils baptisé Joseph-Aristide-André.

Parrain et marraine, M. et Mme Aristide Lachapelle, cousin et cousine de l'enfant. Porteuse, Mme Joseph Robert, tante de l'enfant.

CYR — A Montréal, le 3 juin1926, au No 3120 rue Emma, à M. et Mme Roméo Cyr, née Anna Lamouche, un fils baptisé Joseph-Emile-Armand.

Parrain et marraine, M Armand Cyr, Mlle Yvonne Cyr, oncle et tante de l'enfant. Porteuse, Mme J.-B. Cyr, grand'mère de l'enfant.

NAISSANCES

DESMARAIS — A Montréal, le 6 juin 1926, à M. et Mme Henri Desmarais, née Marianne Lemieux, un fils, Joseph-Henri-Irénée-Régent.

Parrain et marraine, M. et Mme A. Desmarais, oncle et tante de l'enfant. Porteuse, Mme veuve Lemieux, grand'mère.

DUBREUIL—A Montréal, le 5 juin 1926, à M. et Mme Robert Dubreuil, un fils baptisé Jacques.

GARIEPY — A Montréal, le 1er juin 1926, à M. et Madame C.-E. Gariépy, née Juliette Larue, un fils baptisé Pierre.

Parrain et marraine, M. et Mme Gariépy, grands-parents de l'enfant.

GROLEAU — A Montréal, le 6 juin 1926, au No 307 Boyer, M. et Mme J.-A. Groleau, née Trudel, deux filles, baptisées, Marie-Marguerite-Jeannine; Marie-Françoise-Jacqueline.

Parrains et marraines, M. et Mme Charles Lacroix, M. et Mme Alexandre Pronovost. Porteuse, Mlles Aline Bergeron, cousine, et Marguerite Groleau, soeur des enfants.

HUGRON — A Montréal, le 4 juin 1926, au No 192 rue Chateauguay, à M. et Mme Wilfrid Hugron, confiseur, née Emélie Pigeon, une fille baptisée Marie-Lucia-Emelie-Jeannine.

Parrain et marraine, M. et Mme Zotique Pigeon, maître-plombier, grands-parents de l'enfant. Porteuse, Mme veuve Wilfrid Hugron, grand'mère de l'enfant.

LEFEBVRE — A Montréal, le 31 mai 1926, à M. et Mme Jean Lefebvre, née Bernadette Biron, un fils baptisé Joseph-Athanase-Fernand.

Parrain et marraine, M. et Mme Athanase Biron, oncle et tante de l'enfant. Porteuse, Mme Victor Farand.

MARCIL—A Montréal, le 5 juin 1926, à M. et Madame Hector Marcil, née Cora Blouin, un fils baptisé Joseph-René-Robert.

Parrain, M. Robert Désormeaux; marraine, Mlle Alberta Royer. Porteuse, Mme W. Reeves, de Verdun, tante de l'enfant.

ROUSSELLE—A Montréal, le 30 mai 1926, à M. et Madame Télesphore Rousselle, née Adèle Souchereau, une fille baptisée Marie-Madeleine-Adèle-Imelda.

Parrain et marraine, M. Acade Ménard et Mme Napoléon Souchereau, tante de l'enfant. Porteuse, Mme Napoléon Souchereau, grand'mère de l'enfant.

VAILLANCOURT—A Montréal, le 2 juin 1926, No 160 rue Dagenais, à M. et Mme Alexandre Vaillancourt, née Exilda Biron, une fille baptisée Marie-Thérèse-Andrée.

Parrain, M. Eugène Blanchard; marraine, Mlle Sarah Vaillancourt, cousine de l'enfant. Porteuse, Mme Jean Landry, tante de l'enfant.

PROCHAINS MARIAGES

BELANGER-DAVID—Le 9 juin, à 9 heures sera célébré en l'église Saint-François-Solano, le mariage de Mlle Yvonne Bélanger, fille de M. et Mme A. Bélanger, à M. A.-Etienne David, fils de M. N. David. Pas de faire part.

BESNER-HUGHES — Le 9 juin prochain, à 6½ hrs, à l'église St-Columba, Sillery, Québec, aura lieu le mariage de Mlle Katie E. Hughes, fille de M. et Mme Stephen Hughes à M. J.-Ernest Besner, de la Banque Royale, Crysler, Ont., fils de Madame St-Julien, de Rigaud et de feu Valerie Besner. Pas de faire part. 196-2

PAQUIN-DEMITRE—Le 9 juin 1926 sera célébré en l'église St-Arsène à 7 heures le mariage de Mlle Demitré à M. Eudore Paquin. Pas de faire part. 195-2

PLOUFFE-PLANTE—A Montréal, le 16 juin, à 7 hrs sera célébré en l'église de l'Immaculée-Conception, le mariage de Mlle Anna Plante, fille de J.-D. Plante, à M. Henri Plouffe, de Montréal, fils de M. et Mme Thomas Plouffe, d'Ottawa. Pas de faire part.

DECES

BEAUCHAMP — A Montréal, le 6 juin 1926, à l'Hôtel-Dieu, décédée Georgianna Beauchamp, fille de feu Aldéric Beauchamp.

Le service aura lieu mercredi, le 9 courant. Le convoi funèbre partira de la demeure de son beau-frère L. Charbonneau, 6817, Christophe Colomb, à 7 h. 45 pour se rendre à l'église Saint-Edouard où le service sera célébré. Et de là au cimetière de la Côte-des-Neiges, lieu de la sépulture. Parents et amis sont priés d'y assister sans autre invitation. 196-2

VAILLANCOURT—A Montréal, le 2 juin 1926, No 160 rue Dagenais, à M. et Mme Alexandre Vaillancourt, née Exilda Biron, une fille baptisée Marie-Thérèse-Andrée.

Parrain, M. Eugène Blanchard; marraine, Mlle Sarah Vaillancourt, cousine de l'enfant. Porteuse, Mme Jean Landry, tante de l'enfant.

BELANGER — A Montréal, le 6 juin 1926, à l'âge de 84 ans, 5 mois, est décédé Mme Vve Joseph Bélanger, née (Emilie Major), épouse de feu Joseph Bélanger, ex-marchand.

Les funérailles auront lieu mardi, le 8 courant. Le convoi funèbre partira de chez M. Jean Delorme, entrepreneur de pompes funèbres, No 1929 Boul. Saint-Laurent, à 7 hrs 45 pour se rendre à l'église Saint-Enfant-Jésus où le service sera célébré à 8 hrs et de là au cimetière de la Côte-des-Neiges, lieu de la sépulture. Parents et amis sont priés d'y assister sans autre invitation. La défunte appartenait au Tiers-Ordre.

BENARD—A Montréal, le 5 juin 1926, décédé à l'âge de 29 ans, Albert Bénard, fils de Octave Bénard et Rose-Alba Brien dit Desrochers.

Les funérailles auront lieu mardi, 8 courant. Le convoi funèbre partira de Compagnie Générale des Frais Funéraires, 1926 Plessis, près Ontario, à 8 hrs 15, pour se rendre à l'église du Sacré-Coeur, où le service sera célébré et de là au cimetière de la Côte-des-Neiges. Parents et amis sont priés d'y assister.

BERARD—A Montréal, le 6 juin 1926, à l'âge de 4 ans, 4 mois, est décédé Paul-Emile Bérard, enfant de Emile Bérard, et Marie-Anne Provencher. Funérailles mardi, le 8 courant. Le convoi funèbre partira du No 5019 rue Marquette.

CHAGNON—A Montréal-Nord, le 6 juin 1926, à l'âge de 52 ans, 1 mois, est décédée Albertine Jacques, épouse d'Alexandre Chagnon.

Les funérailles auront lieu mercredi, le 9 courant. Le convoi funèbre partira de la demeure de son époux, 1824 Blvd Gouin Est, à 8 hrs 45, pour se rendre à l'église du Sault-au-Récollet, où le service sera célébré à 9 heures et de là au cimetière du Sault-au-Récollet, lieu de la sépulture. Parents et amis sont priés d'y assister sans autre invitation. 196-2

CLERMONT—A St-Martin, le 6 juin est décédé à 40 ans, 5 mois, Emmanuel Clermont, époux de feu Axille Tassé.

Les funérailles le 9 courant. Le convoi funèbre partira de sa demeure haut du bord de l'eau à 8 hrs 30 pour se rendre à l'église paroissiale. Parents et amis sont priés d'y assister. 196-2

DIONNE—A Montréal, le 5 juin 1926, est décédé à l'âge de 87 ans, M. Antoine Dionne, de Saint-Roch de Québec, née à Sainte-Anne de la Pocatière.

Funérailles mardi, le 8, à 7 heures, à Saint-Victor de Montréal. Lieu de sépulture, cimetière Saint-Charles, Québec, où le service sera célébré.

DOMPIERRE — Aux Incurables, le 3 juin, Marie Thériault, âgée de 29 ans, épouse de Joseph Dompierre, tailleur de fourrure.

Funérailles aux Incurables, mardi à 7 hrs 15. Parents et amis sont priés d'y assister.

DUPUIS — A Montréal, le 6 juin 1926, à l'âge de 57 ans, est décédé Napoléon Dupuis, 177 Daragon.

Les funérailles auront lieu mardi, le 8 courant, à 8 heures, à l'église Notre-Dame du Perpétuel Secours, de Ville Emard, et de là au cimetière de la Côte-des-Neiges. Parents et amis sont priés d'y assister sans autre invitation.

FONTAINE—En cette ville, le 4 courant au numéro 1251 rue Demontigny, est décédé Henri Azarl Fontaine, peintre, époux de Philomène Perron.

Les funérailles auront lieu mardi le 8 courant à l'église St-Vincent de Paul à 7 hrs 30. Et de là au cimetière de la Côte des Neiges.

FORTIER—A Montréal, le 6 juin 1926, à l'âge de 83 ans, 5 mois, est décédée Sophranie Arcand, épouse d'Osée Fortier.

Les funérailles auront lieu mardi, le 8 courant. Le convoi funèbre partira de l'hospice St-Cunégonde, No 772 rue Albert, à 9¼ pour se rendre à l'église St-Cunégonde où le service sera célébré à 9½ hrs et de là au cimetière de la Côte des Neiges, lieu de la sépulture. Parents et amis sont priés d'y assister sans autre invitation.

GRIGNON—A Saint-Eustache, le 5 juin 1926, est décédé, à l'âge de 78 ans et 1 mois, M. Alphonse Grignon, époux en premières noces de Adèle Miller et en secondes noces de Mme M. Delorme, née Honoria Beauparlant.

Les funérailles auront lieu mardi, le 8 courant, à 9½ a.m. ancienne heure. Parents et amis sont priés d'y assister sans autre invitation.

GRUNDLER — A Montréal, le 7 juin 1926, à 66 ans, est décédée Virgina Doré, épouse d'Auguste Grundler.

Funérailles mercredi, le 9 courant. Le service sera célébré à l'hôpital des Incurables, Boul. Gouin, Cartierville à 9 hrs et de là au cimetière de la Côte-des-Neiges, lieu de la sépulture. Parents et amis sont priés d'y assister sans autre invitation.

TEMPERATURE

MAXIMUM ET MINIMUM

AUJOURD'HUI MAXIMUM . . 68
AUJOURD'HUI MINIMUM . . 58

Baromètre: 8 h. a.m. 29.54; 11 h. a.m., 29.52; 1 h. p.m., 29.50.

Même date l'an dernier:
Maximum . . 79 Minimum . . 59

Chiffres fournis par R. de Meslé, opticien, 1610 rue Saint-Denis.

Grands lacs et baie Georgienne—Généralement beau aujourd'hui et demain avec averses intermittentes; peu de changement de température.

Vallée de l'Ottawa et haut Saint-Laurent — Vents du sud-ouest; pluvieux. Demain vents du sud-ouest et généralement beau.

Bas Saint-Laurent, golfe et rive nord —Demain, vents de l'est et nuageux, frais et pluvieux.

Provinces maritimes — Demain, vents du sud-ouest tournant au beau.

Lac Supérieur—Frais et pluvieux. Demain, forts vents du nord-ouest, tournant au beau.

Provinces de l'Ouest—Beau et plutôt frais aujourd'hui et demain.

EPHEMERIDES

Le Dr Eméry Lalonde, fondateur de la Société d'Apiculture de la province de Québec, meurt à Montréal, à l'âge de 79 ans.

DECES

FALARDEAU—A Longueuil, le 7 juin 1926, est décédé à l'âge de 70 ans, 11 mois, Alphonse Falardeau, époux de Mathilda Paré.

Les funérailles auront lieu mercredi le 9 courant. Le convoi funèbre partira de la demeure du défunt, 174 rue St-Laurent à 6 hrs 45, heure solaire, pour se rendre à l'église paroissiale où le service sera célébré à 7 hrs. Et de là au cimetière de Longueuil, lieu de sépulture. Parents et amis sont priés d'y assister sans autre invitation. 196-2

HEBERT — A Montréal, à l'âge de 22 ans, Géraldine Bélanger, épouse de Dalvida Hébert.

Le convoi funèbre partira de sa demeure, 1987 Ave de L'Eglise pour l'église St-Paul à 8.45. Parents

LES PROVERBES — LEUR ORIGINE

LE HAUT-DE-CHAUSSE

"PORTER LE HAUT-DE-CHAUSSE". Cette expression populaire se dit d'une femme qui maîtrise son mari. Hue Piancelle, un de nos anciens poètes, a composé le fabliau de sire Hans et de dame Avieuse, sa femme, lesquels combattirent longtemps, dit l'auteur, à qui porterait le haut-de-chausse; mais la femme, après une vigoureuse résistance, fut enfin contrainte de céder.

La première messe de M. l'abbé N. Bruneau

C'était grande et belle fête, dimanche, 30 mai dernier à l'église de la Côte Saint-Paul, où fut célébrée au milieu d'un immense concours de parents et d'amis, la première messe solennelle de M. l'abbé Narcisse Bruneau, enfant de la paroisse, ordonné la veille, par sa Grandeur Mgr Georges Gauthier, dans la basilique de Montréal.

Cette fête splendide garda un caractère tout paroissial et religieux. Elle fut favorisé par une température idéale; les parents et amis, ainsi que tous les paroissiens de Saint-Paul eurent à coeur de venir témoigner leur sympathie et leur amitié au nouveau lévite en assistant à la messe, qui fut des plus impressionnante. Le nouveau prêtre avait comme prêtre assistant, son oncle le R. P. G. Bruneau, C.S.C., professeur au collège de Saint-Laurent; MM. les abbés André Beauregard et Joseph Martin comme diacre et sous-diacre, tous deux vicaires de la paroisse; M. le curé exprima ses meilleurs voeux de bonheur au jeune lévite. Le R. P. A. Blais, C.S.C., professeur au collège de Saint-Laurent, donna le sermon. Avec toute l'onction et la chaleur de son âme de religieux il démontra la grandeur, la dignité et les devoirs du sacerdoce. A la fin de son sermon, s'adressant au nouvel élu, il lui dit avec une sincérité et une chaleur qui émut toute l'assistance ses souhaits de bonheur, et rappelant le souvenir du père et de la mère décédés du nouveau lévite, il lui dit de remercier toute sa vie ses chers parents défunts qui avaient déposé dans son âme la fleur sacerdotale et de prier pour eux.

La chorale de Saint-Paul, sous la direction de M. Charles Denhez, maître de chapelle, rendit la "Kyrie" et le "Credo" du frère Prémondo et le "Gloria", le "Sanctus", et l'"Agnus" de Dubois.

Les Zouaves de Saint-Paul étaient en corps à la cérémonie. Après la messe, ils présentèrent les armes au nouveau lévite ainsi qu'au clergé et après vinrent reconduire le jeune prêtre et M. l'abbé Augustin Arbour, curé de la paroisse, à son domicile.

Avant le dîner de famille, M. Bruno Bolleau, filleul du jeune prêtre, présenta à son parrain une adresse et Mlle Pauline Bruneau, filleule aussi du jeune prêtre, présenta une gerbe de roses et de lis.

M. l'abbé Narcisse Bruneau remercia en termes émus les assistants de leur sympathie et de l'amitié qu'ils lui témoignaient. La journée se passa joyeusement et religieusement.

Etaient présents au choeur, MM. le curé Augustin Arbour, curé de la paroisse, le R. P. Eugène Daoust, C.S.C., supérieur du collège de Saint-Laurent, le R. P. G. Bruneau, C.S.C., le R. P. Albert Blais, C.S.C., MM. les abbés André Beauregard, Joseph Martin, Raoul Coulombe, Armand Riel, P. Arbour, M. l'abbé Henri Bellemare, ami intime du jeune prêtre, qui venait lui-même de dire sa première messe.

Aux places d'honneur on remarquait la famille du lévite, M. Alfred Bolleau, son père adoptif et Mme Bolleau, la Révde soeur Claire de Rimini, religieuse de la Providence, sa tante, la Révérende soeur Marie de Jésus, sa soeur d'adoption, M. et Mme David Bruneau, oncle et tante, M. Julien Bruneau, son oncle, Mme J.-B. Forté, sa marraine, Mlle Marie Bolleau, sa soeur d'adoption, M. Bruno Bolleau, son frère adoptif et son filleul, Mlle Pauline Bruneau, sa cousine et filleule; M. Médard Bruneau, Mlles Eulalie et Clarinthe Bruneau, ses cousins, M. et Mme J.-B. Lussier, Mme François Parent, Mme Théodule Turgeon, M. et Mme Treffié Bédard, William Bergeron, grands-oncles et tantes, Mlles Marie Bruneau, Idoline Bruneau, Marguerite Gravel, cousines, M. Arthur Bruneau, M. et Mme Arthur Beaudrau, cousins, MM. J.-C. Ranger, Gérard Morand, Victor Pelletier, M. et Mme W. Allard, marguillier de la paroisse, la famille Laparé, C. Nantel, la famille Edouard Francoeur et Joseph Crevier, de Sainte-Anne de Bellevue, M. et Mme Coulombe, M. et Mme Damase Vaillancourt, d'Oka, M. et Mme Lionel Lalonde, M. et Mme O. Durocher, M. et Mme Horace Dandurand, M. et Mme J. Dandurand, M. Léopold et Mlle Alice Nantel, M. et Mlle Laurence, M. L. Jacob, M. et Mme A. Tailleur, la famille J. Dufort, M. G. Vien, MM. J. B. et Gérard Lacroix, la famille Chartier, les familles W. et A. Leduc, la famille Victor Francoeur, Damase Legault, de Sainte-Anne de Bellevue, la famille André Latour, de Saint-Hubert, M. et Mme J.-B. Forté, parrain et marraine du jeune prêtre, Mlles Despatles, Mme Giroux, Mlle Boisvert, Mme Alfred Lavigne, de Sainte-Anne de Bellevue, M. et Mme Albert Crevier et un grand nombre d'autres parents et amis.

SERVICE DE TRAINS D'ETE POUR LA MALBAIE

Le chemin de fer national du Canada donnera le service suivant durant l'été pour la Malbaie (via Québec):

Départ de Montréal à 9 a.m., tous les jours sauf le dimanche; arrivée à la Malbaie à 7.30 p.m. à partir du 7 juin. Wagons-buffet et salon pour tout le trajet.

A partir du 11 juin, le train partant de Montréal à 10.40 p.m., le vendredi sera pourvu d'un wagon-lit-salon sur tout le trajet pour la Malbaie.

Au retour, le train quittera la Malbaie à 8.15 a.m., tous les jours sauf le dimanche pour arriver à Montréal à 6.05 p.m.

A partir du 13 juin, il y aura des wagons-lits-salon le dimanche, de la Malbaie à Montréal.

Tous les trains observent l'heure normale de l'est.

Plus amples détails, réserves de places, brochurettes illustrées intitulées "Villégiatures du Québec" sur demande à tout agent de billets du chemin de fer national du Canada, 230, rue S.-Jacques, Montréal, Main 4731. 29,3,7 r

Votre enfant est-il maigre et pâle?

L'extrait de foie de morue en pastilles recouvertes de sucre redonne chair et force.

En quelques jours—avec une promptitude inconcevable—ces merveilleuses pastilles, créatrices de santé et de chair appelées Pastilles d'Extrait de Foie de Morue de McCoy feront du bien à tout enfant maigre dont le poids est au-dessous de la normale.

C'est surtout après la maladie et dans les cas de rachitisme que leur emploi est précieux.

La plupart des gens savent que du foie de la vulgaire morue l'on extrait des vitamines d'une valeur inestimable pour les hommes, les femmes et les enfants dont le poids est au-dessous de la normale. Faites l'essai de ces merveilleuses pastilles durant 30 jours et si votre enfant débile, chétif n'en retire pas grand bien—faites-vous rembourser votre argent.

Un enfant très malade âgé de 9 ans engraissa de 12 livres en sept mois.

Adressez-vous aux pharmaciens du Dr Leduc, chez Macy, Bryson ou à n'importe quel pharmacien pour avoir les Pastilles d'Extrait de Foie de Morue McCoy. Elles sont aussi agréables que des bonbons et se vendent 60 cents pour 60 pastilles.

McCOY LABORATORIES, Fort Erie, Ontario.

Tel. Est 8000 — Venez entendre le Nouveau Victrola Orthophonic au deuxième. — Tél. Est 8000

Enjolivez votre Foyer tout en Economisant chez Dupuis

KIWANIENS!

Vous êtes les

BIENVENUS

au milieu de nous

Nous espérons que votre séjour dans notre ville sera agréable, et nous comptons bien que vous ne retournerez pas dans vos foyers sans venir visiter le plus grand magasin français en Amérique.

Dupuis Frères — LE MAGASIN DU PEUPLE



Grande Vente de Rideaux et Tissus à Draperies

290 PAIRES DE

Superbes Rideaux en Marquisette mercerisée ivoire; garniture de joli entre-deux. Hauteur 2¼ verges. Prix ordinaire 4.00 la paire pour 2.95

Marquisette Blanche à dessins de pois de couleurs: rose, bleu ou jaune. Largeur 36 pouces. — La verge 39

Tulle à Rideaux DE 50 POUCES. Petits et grands dessins sur tulle imitation de filet. La verge 58

Cretonne Française de forte qualité sur toile; dessins exclusifs et nuances pour convenir à toutes décorations modernes. Largeur 30 pouces. Prix ordinaire 1.50 la vge pour .98

STORES (Blinds) avec entre-deux en toile de nuance verte ou crème. Largeur: 37 x 72 pouces. Prix ordinaire 1.19 chacun pour 88

Dupuis Frères—au troisième

SPECIAL de 9 à 12 hrs a.m.

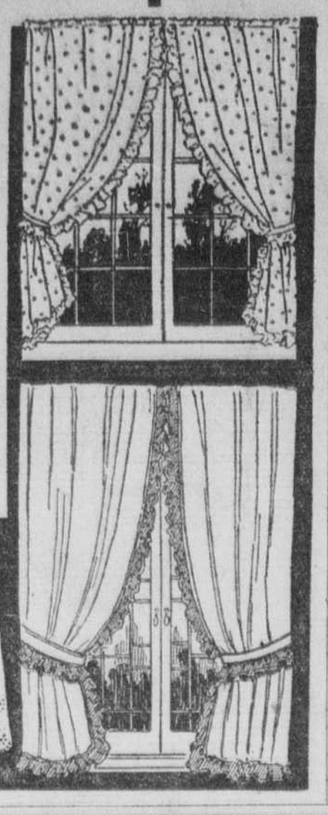
500 PAIRES DE

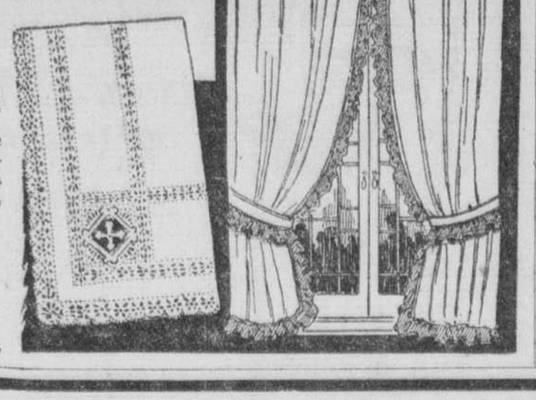
Rideaux Ruchés en Marquisette Au complet avec attaches. Hauteur environ 2¼ verges. LA PAIRE 69

Pas de commandes téléphoniques.

Grands Rideaux en tulle suisse de nuance écrue; bordure appliquée — Hauteur: 2¼ verges — La paire 2.35

Dupuis Frères—au troisième





Bas Golf pour garçons en pure laine. Nuances: gris, brun, bruyère et lovat. Revers de fantaisie. Pointures: 9 à 10½ — La paire . . .39

Dupuis Frères—au rez-de-chaussée

FETE ANNUELLE de nos CHEFS de RAYONS — LUNDI 14 JUIN — Dupuis Frères

UN GRAND EVENEMENT A L'HORIZON SUIVEZ NOS ANNONCES.

LITERIE

COUVRE-PIEDS BLANCS au crochet; bord ourlé; chacun . 2.89

EDREDONS (confortables) recouverts en batiste de fantaisie et bien rembourrés; dimensions pour lits doubles. Chacun . . 2.25

COUVRE-PIEDS BLANCS de fabrication anglaise; qualité épaisse et dimensions pour lits simples. Chacun . . . 1.59

COTON JAUNE BENGALE de belle qualité pour taies d'oreillers, etc., 40 pouces de largeur — La verge 16½

Dupuis Frères—au premier

Lot de Lits Echantillons

Lits solides, en acier, fini noyer, chêne, acajou ou émaillé. Dans ce lot il y a des lits simples, ¾, et doubles. Valeurs jusqu'à 30.00 pour . . . 9.85

Matelas Feutrés de bonne qualité. Bien finis avec bord roulé. Valeur spéciale . . . 5.45

Sommiers à Spirales en acier trempé. Toutes les dimensions régulières . 3.95

Oreillers "Simmons" tout en plumes; dimensions: 17 x 25 pouces. Joli coutil de fantaisie — Chacun 59

Pas de commandes téléphoniques, ni contre remboursement (C.O.D.)

Dupuis Frères—au deuxième

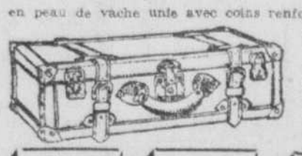
Pour aller au Congrès Eucharistique à Chicago ou pour tout autre voyage il vous faudra un Bon Sac de Voyage

En voici en véritable peau de vache, de fini lisse très bien faits et avec monture anglaise cousue; poignées doubles et doublure en cuir, avec compartiment. En noir ou brun. Longueurs: 18 et 20 pouces, 10.50 ET 11.25



Porte-Habits en peau de vache unis avec coins renforcés en cuir et munis de deux courroies de 1 1-8 de pouce autour; poignées en cuir, jolie doublure. Longueur —

24 pouces 10.50
26 pouces 11.25



Dupuis Frères—au deuxième

NUJOL; .85 — SIROP FELLOW; 1.10 — CASTORIA; .27 — BOLDINE HOUDE; .65

NE VOUS PRIVEZ PAS DE *La nouvelle* **"Hoover"**

Faites nettoyer l'une de vos carpettes par la nouvelle balayeuse HOOVER. Vous n'avez qu'à appeler EST 8000 et nous enverrons cette balayeuse magique dans votre propre demeure, afin de vous permettre de la voir à l'oeuvre.



Des experts en la matière ont prouvé qu'elle est 101% plus efficace que toutes les autres nettoyeuses à succion qui l'ont précédée.

TERMES FACILES si désiré.

6.25 comptant, balance en versements mensuels.

Au complet avec accessoires pour épousseter.

Dupuis Frères—au troisième

Robes de Nuit

pour Dames .98

Choix de jolis modèles en coton blanc avec garniture de broderie; mousseline rose ou blanche; en crêpe de coton rose ou bleu. — Toutes se passant par-dessus la tête et avec manches kimonos. Buste: 38 et 40. Spécial . . .98

CAMISOLES D'ETE pour Dames .29

Coton blanchi à côtes suisse ou en tricot plat à l'aiguille; encolure ronde avec passe-galon; manches courtes ou sans manches. Buste: 36 et 38. Spécial 29

—au premier

SPECIAL MARDI MATIN



600 Camisoles et Caleçons en balbriggan, pour hommes En balbriggan de nuance naturelle et de bonne qualité. Camisoles à manches courtes et caleçons à jambes longues. Tailles des camisoles: 32 à 42. Tailles des caleçons: 32 à 40. Tant que le lot durera — chacun . . . .33 LE MORCEAU

Pas de commandes téléphoniques.

Dupuis Frères—au rez-de-chaussée

Dupuis Frères

Soies Unies et de Fantaisie 1500 verges de soies unies et de fantaisie dans un choix de 8 différentes textures pour jupes, blouses ou robes. Valeurs de 1.50, 1.75 et 2.00 pour 98

CREPE DE CHINE 1000 verges de crêpe de Chine tout soie, importé; 40 pouces. Une texture tissée serrée et garantie ne pas glisser ni se couper. Grande variété de nuances ainsi que noir. Prix ordinaire 2.00 pour 1.98

Faille Française Texture pure laine, 54 pouces. Un tissu très en demande cette saison pour costumes, manteaux et robes, cordé très fin et d'un fini soyeux. Toutes les nuances les plus nouvelles: rouille, sable, bleu empire, cendre de rose, chamois, bois de rose et bleu marine. Prix ordinaire 2.49 la verge pour . . . 1.89

Tissu Laine et Soie Rayon Haute nouveauté pour costumes de sport ou robes d'un seul morceau, 50 pouces de largeur. Nuances: bleu poudre, gris argent, sable et rouille, combinées de blanc avec rayure large au bas de couleur pour convenir. Prix ordinaire 3.50 pour 2.49

Dupuis Frères—au rez-de-chaussée

ARTICLES DE MENAGE

à prix très spéciaux pour mardi



PANIERS EN METAL pour papier ou rebus, tel qu'illustré; choix de plusieurs jolies décorations en couleurs—chacun . .59



TABLES A REPASSER construites solidement en bois choisi. 1.98



VADROUILLES COMBINEES 2 vadrouilles triangulaires, 1 bottle d'huile, et 1 manche; le tout .98

BALAIS DE PLANCHER — en maïs choisi . . . 4 cordes Spécial .39



LAVEURS PAR LE VIDE tel qu'illustré en fer-blanc fort, long manche. Lavent le linge proprement et promptement. Petites dimensions .85 Grandes dimensions . .98

HACHE-VIANDE pour la viande, etc., marque de haute qualité — 4 couteaux en acier, genre disque — Prix spécial. 1.89



Dupuis Frères—au sous-sol

La Lessiveuse-Sécheuse Savage

est la préférée des ménagères modernes

—Parce qu'elle lave rapidement sans occasionner de labeur. Elle fait un lavage complet en 18 minutes.

—Parce qu'elle fait disparaître la nécessité de se tremper les mains dans l'eau.

—Parce qu'elle ne casse pas les boutons et n'aplatit pas les agrafes; car elle assèche sans essoreuse.

—Parce qu'elle ne requiert aucun huilage avant un an, sauf le moteur, 2 fois par an.

—Parce qu'elle est légère et d'une apparence irréprochable.

Une démonstration à votre domicile vous convaincra de ses mérites. Appelez EST 8000.



Termes faciles

SI DESIRE

10.00 comptant et solde par versements mensuels

Dupuis Frères—au deuxième

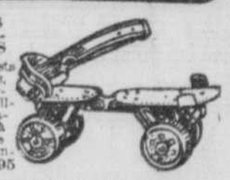
VENTE DE **MANTEAUX à ½ Prix**

Environ 50 modèles au choix, dans les tissus les plus en demande: CHARMEEN, CROISE, POLO, VELOURS, DUVETINE et les NUANCES en vogue: BLEU, BOIS DE ROSE, VERT POMME, SABLE, NOIR — 50 MODELES AU CHOIX.

Tailles pour dames et demoiselles. Tous à ½ PRIX.

Dupuis Frères—au premier

PATINS A ROULETTES à coussinets sur billes, pour garçons ou fillettes; s'ajustent à n'importe quelle grandeur, 2.95



PATINS à coussinets unis; ajustables—1.25

BALLONS (Foot Ball) en peau de vache; 8 sections; grandeur No 4; au complet avec vessie 2.25

Dupuis Frères—au deuxième



NOUVEAUX **COMPLETS** (RUGBY) 4 MORCEAUX POUR GARÇONNETS DE 6 A 10 ANS

1 veston à devant simple ou croisé, 1 gilet, 1 culotte droite et 1 pantalon long. Confection en tweed uni beige, et brun tout laine. Valeur spéciale à 13.00

Dupuis Frères—au premier

150 LOTS DE PAPIER-TENTURE contenant de 6 à 12 ROULEAUX PAR LOT. Valeurs jusqu'à 5.00. Tant qu'il y en aura—le lot . . . 1.59

Dupuis Frères—au troisième

Dupuis Frères LIMITEE

LE MAGASIN DU PEUPLE

rues Ste-Catherine, Demontigny, St-André et St-Christophe.

J.-N. Dupuis, Président. Albert Dupuis, Vice-Président. A.-J. Dugal, Directeur-Gérant.

SPECIAUX A L'EPICERIE

SAVON Fels Naptha 6 morceaux .35 — CIRAGE à chaussures, Nugget ou 2 dans 1 — 3 boîtes .28 — SAVON CASTILLE 8 morceaux .25

Pas de commandes contre remboursement ni téléphoniques pour ces spéciaux.

Dupuis Frères—au sous-sol

Lorsque vous ne pouvez venir au magasin, écrivez ou téléphonez à notre Service Spécial — Est 8000.