

Aujourd'hui: Ensoleillé, passages nuageux très froid
Minimum -16° Maximum -10°
Demain: Généralement ensoleillé très froid
DETAILS PAGE A2

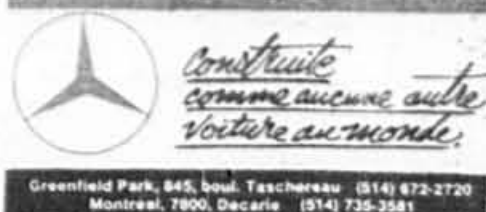

Greenfield Park, 845, boul. Taschereau (514) 672-2720
Montreal, 7900, Decarie (514) 735-3581

MONTRÉAL, JEUDI 7 DECEMBRE 1989

106^e ANNEE N° 49

80 PAGES, 6 CAHIERS

Hors de la zone métropolitaine: 45 cents
Ailleurs au Québec: 50 cents
Îles de La Madeleine: 90 cents

Aujourd'hui



C1 DESIGN

Le premier Salon international du design d'intérieur de Montréal se tient depuis ce matin et jusqu'à dimanche au Palais des Congrès.

B1 GARDE COTIERE

L'opposition retardera le plus longtemps possible l'adoption de la loi spéciale forçant le retour au travail des employés de la Garde côtière.

D1 ARMAND-FRAPPIER

Québec s'approprierait à mettre en tutelle l'Institut Armand-Frappier, pour assurer enfin la vente de la division des vaccins à IAF Biochem.

Sommaire

Announces classées
immobilier D13 à D17
marchandises D17, D18
emplois D18, D19
automobiles D19, E5
propositions d'affaires D6
Arts et spectacles
informations E1 à E5, E8
horaires E7, E8
Bandes dessinées D16
Bridge D18
Déces E6
Design / Art de vivre cahier C
Economie D1 à D12
Editorial B2
Êtes-vous observateur? D13
Feuilleton D15
Horoscope D14
Le monde B4 à B8
Loteries A7
Mots croisés D19
Mot mystère D17
Radio / Télé E1 à E5
Tribune libre B2
TABLOID SPORTS
Philippe Cantin 6
Ronald King 5
Mots croisés 10

Un tireur fou abat quatorze femmes

La fusillade éclate en pleine classe à l'École polytechnique

SUZANNE COLPRON et MARIE-CLAUDE LORTIE

Textes et photos en pages A 2 et A3

Le premier trimestre de l'année à l'École polytechnique de Montréal s'est terminé dans le sang hier après-midi. Armé d'un fusil semi-automatique, un tireur fou a tué 13 étudiantes et une employée, dans un geste d'une rare violence contre les femmes, en plus de blesser 13 personnes avant de s'enlever la vie.

Les victimes de la tuerie ont été trouvées en trois endroits: trois dans la cafétéria, sept au deuxième étage, dont six dans une même salle, et quatre autres au troisième étage, non loin du corps du meurtrier.

Le drame, sans précédent au Québec, est survenu vers 17h15 au deuxième étage de l'École Polytechnique, située au 2500, boulevard Edouard-Montpetit, sur le campus de l'Université de Montréal.

Le tireur fou, âgé d'une vingtaine d'années, a aussi été mis à la disposition des familles hier soir. De plus, l'administration de l'école prévoit offrir des aujourd'hui des services de soutien psychologique à ses étudiants.

Un service d'information téléphonique a aussi été mis à la disposition des familles hier soir. De plus, l'administration de l'école prévoit offrir des aujourd'hui des services de soutien psychologique à ses étudiants.

Un service d'information téléphonique a aussi été mis à la disposition des familles hier soir. De plus, l'administration de l'école prévoit offrir des aujourd'hui des services de soutien psychologique à ses étudiants.

VOIR TIREUR FOU EN A 2



Parmi les blessés, sept reposaient hier soir dans un état grave, dont cinq dans un état jugé critique.

PHOTO ROBERT MADON, La Presse

Hydro: des hausses de 12 p.c.?

RUDY LE COURS

Pour maintenir sa cote de crédit, Hydro-Québec devra normalement demander au gouvernement de majorer de 12 p. cent en moyenne ses tarifs d'électricité en 1990.

Hydro-Québec avait projeté un taux d'inflation de 4,5 p. cent pour 1990. Historiquement, ses hausses de tarif sont calquées d'assez près sur les hausses de l'indice des prix à la consommation.

Selon plusieurs sources, Hydro-Québec s'attend maintenant à un bénéfice net d'au plus 250 millions \$ pour 1990 alors qu'elle avait prévu pas moins de 712 millions \$ dans son Plan de développement 1989-1991, le plus récent paru. La fonte du bénéfice net est le résultat de la faible hydroélectricité causée par des précipitations beaucoup moins fortes depuis cinq ans.

Pour y remédier, Hydro-Québec est contrainte d'importer de l'électricité et d'en générer thermiquement, deux moyens qui gonflent ses charges d'exploitation (les coûts de production dans son jargon) qui font diminuer d'autant son bénéfice net en bout de ligne.

Pour maintenir son bénéfice au niveau des 700 millions \$, Hydro-Québec doit donc aller chercher 450 millions \$.

Où? Elle ne peut exporter davantage que ses engage-

VOIR HYDRO EN A 7

Egon Krenz écarté du pouvoir

d'après Reuter, AFP et AP
BERLIN-EST

Quarante-neuf jours après avoir succédé à Erich Honecker, Egon Krenz a abandonné hier toutes ses fonctions à la tête de la RDA.

Alors que le pays échappe de plus en plus à son contrôle, le Parti communiste (SED) a avancé

VOIR KRENZ EN A 7

T.G.V. cartoon with text: 'BON!... IL Y VIENT LE PETIT, C'EST BIEN, ET VOUS ALLEZ VOIR, IL VOUS ANNONCERA BIENTÔT QUE ÇA VA S'AUTOFINANCER.' and 'NOUS, ON L'PRÉFÈRE AVEC ÇA HOUSTACHE.'

Les hockeyeurs canadiens moins populaires

FRANÇOIS BÉLIVEAU

Le Canada est toujours le plus important exportateur de joueurs de hockey à l'étranger, mais sa domination commence à fondre comme neige au printemps. Il y a deux ans, 67 p. cent des joueurs «étrangers» qui évoluaient dans les ligues européennes étaient des Canadiens. L'an dernier, c'était diminué à 61,2 p. cent et cette année, c'est 54,77 p. cent.

Il n'est pas question ici des joueurs canadiens évoluant dans les circuits professionnels ou collégiaux nord-américains, mais seulement de ceux qui s'exportent outre-mer pour aller

VOIR HOCKEYEURS EN A 7

Le cadavre de la petite Grimoux est repêché

MARCEL LAROCHE

Le cadavre de la petite Aurélie Grimoux, enveloppé dans un drap blanc et dissimulé à l'intérieur de deux sacs en polythène, a finalement été repêché hier après-midi des eaux de la rivière des Prairies, à Cartierville, dans le nord de la métropole.

La macabre découverte du corps de ce bébé de huit mois, décédé dans des circonstances encore inexplicables à la fin du mois d'août dernier, confirmerait les appréhensions des enquêteurs de la police de la CUM.

Les parents de la petite victime, Grégoire et Christelle-Paule Grimoux, un couple de ressortissants français, sont tous deux soupçonnés d'avoir intentionnellement caché la mort extrêmement douteuse de leur enfant.

VOIR GRIMOUX EN A 7

Des plongeurs de la police de la CUM ont repêché hier après-midi dans la rivière des Prairies le corps de la petite Aurélie Grimoux, disparue depuis trois mois.

PHOTO JEAN-YVES LETOURNEAU, La Presse



Informatique Dumoulin logo and address: Montréal 8251 St-Hubert (Nord de l'avenue) 365-1777, Laval 1533 Autoroute 440 O. (à l'est de l'autoroute 15) 608-1001

Enfin l'informatique LE KIT ORDINATEUR COMPLET 999\$ à juste prix DataTrain. Includes: Ordinateur compatible IBM DPC-1000 avec disque 5 1/4" de 360K et écran haute résolution, Logiciel de traitement de texte français + manuel d'apprentissage, Imprimante de qualité.

SUITE DE LA UNE

« Vous êtes une gang de féministes. J'hais les féministes! »

RICHARD FORTIN

■ Il a ordonné aux gars de sortir de la classe. Les filles sont restées. Elles étaient au moins une quinzaine. Il leur a dit : « Vous êtes des filles, vous allez être des ingénieurs. Vous êtes une gang de féministes. J'hais les féministes! Mon amie Nathalie a dit : Non, c'est pas vrai, on n'est pas féministes. Il a tiré dans le tas... »

Robert Leclerc, 23 ans, finissant en génie mécanique, était dans la classe au moment du drame. Il les connaissait toutes.

Assis, comme prostré, sur un banc de la salle d'attente de la salle des urgences de l'hôpital Royal Victoria, il essayait de se détendre après avoir appris de la bouche du médecin que France allait bien, qu'elle n'était pas en danger avec une balle dans l'épaule et une autre qui n'avait qu'effleuré les côtes.

Dans son groupe de travail (ils étaient quatre), une amie a été tuée et sa compagne France Chrétien a été blessée.

« Quand le fou est entré dans la classe, a poursuivi Robert Leclerc, il a ordonné aux gars de se séparer des filles. Personne n'a bougé. On croyait que c'était une 'joke'. Quand il a tiré deux coups au plafond, on a paniqué. Puis il a ordonné aux gars de sortir de la classe. On est sorti. J'ai entendu des coups de feu. J'ai couru. »

« Quand il est sorti dans le corridor et qu'il s'est mis à tirer, il a dû faire pas mal de ravages parce qu'il y avait des mares de sang partout. C'était vraiment comme Rambo : il avait au moins deux magasins de balles croisées sur la poitrine. »

Jean-Robert Cadieux, 23 ans, cherchait son amie Annie Saint-Arnaud. Elle n'était pas à l'Hôpital juif. Il était au deuxième étage de l'École polytechnique quand la tragédie s'est produite.

« Le tueur était dans le local à côté. J'ai entendu du bruit, comment des coups de feu. On croyait que c'était une farce. Un de mes amis a dit : Si c'est une farce, elle est bien faite : il y a un corps plein de sang à côté de la photocopieuse. »

Martin Tremblay a cherché sa cousine Marie-Hélène Tremblay une bonne partie de la soirée. Il a fini par la trouver à l'hôpital Royal-Victoria. Elle était blessée, mais pas trop gravement. Tremblant comme une feuille, il buvait les paroles du médecin lui disant qu'elle n'avait été que légèrement touchée à la tête et à l'épaule gauche. Son ami Guy Page était là pour le soutenir.

A l'Hôpital juif, un jeune homme et sa compagne, touchés à la tête, ont été amenés vers 19 h. A 20 h, le docteur Marc Afillalo était un peu plus rassuré sur leur sort.

« Nous craignons le pire, mais il sont hors de danger. La jeune fille a été touchée au visage et à l'oeil. On lui a fait une angiographie pour savoir si des vaisseaux importants avaient été sectionnés. Nous l'opérons actuellement en chirurgie plastique. Son ami est moins gravement blessé. »

Un troisième garçon, blessé à la jambe, a été hospitalisé et opéré au cours de la nuit.

Dans les salles d'urgence de l'Hôpital juif, de l'Hôpital général et du Royal Victoria, des gens affolés cherchaient à savoir si leur fille, leur fils ou leur ami avait été victime du tireur fou.

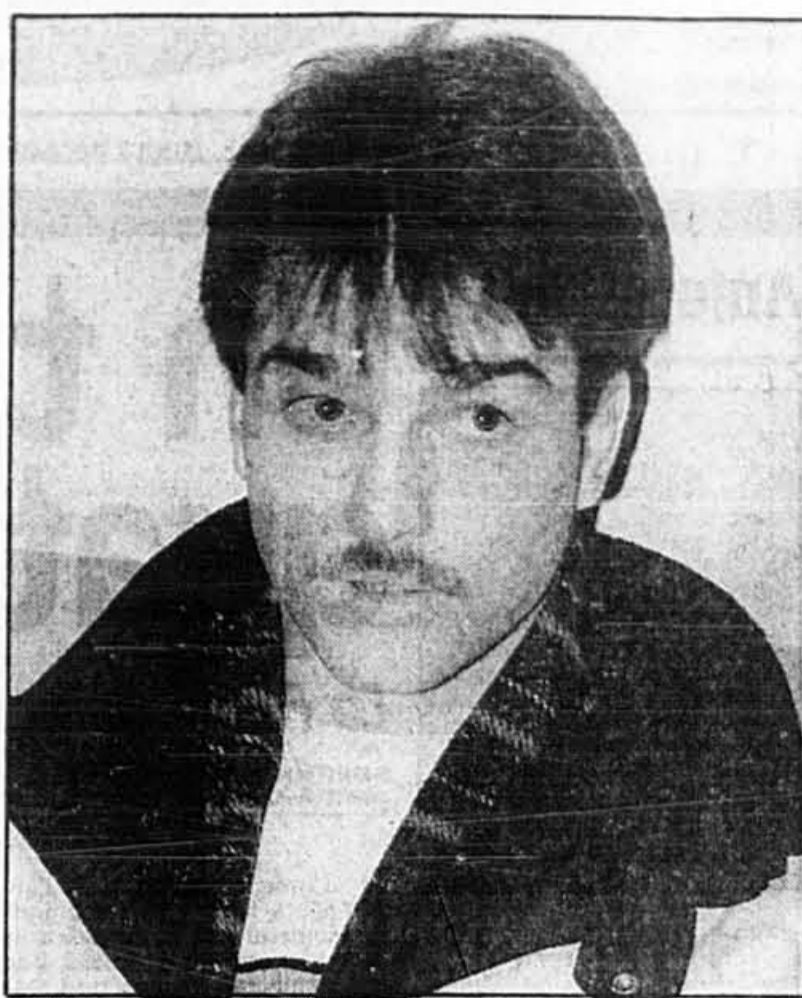

Robert Leclerc : « C'était vraiment comme Rambo... »

L'Assemblée nationale se rappelle l'affaire Lortie...

GILLES NORMAND du bureau de La Presse QUÉBEC

■ L'hécatombe de l'Université de Montréal a semé la consternation à l'Assemblée nationale, rappelant la célèbre affaire Lortie, survenue le 8 mai 1984, alors qu'un militaire, avait fauché à la mitrailleuse 11 personnes dont trois devaient y laisser la vie.

La nouvelle a mis fin instantanément aux travaux de la commission parlementaire sur le projet de loi modifiant la Loi sur l'instruction publique et la Loi sur le Conseil supérieur de l'éducation, le président Michel Bissonnette faisant ensuite observer une minute de silence aux participants.

C'est le ministre de l'Éducation et de l'Enseignement supérieur, Claude Ryan, qui a offert, au nom

du gouvernement, ses condoléances les plus profondes aux familles de « ces étudiants fauchés dans la fleur de l'âge ». Il a également exprimé ses « sympathies très vives » à l'endroit de la Direction de l'École polytechnique, à son personnel et à sa communauté étudiante.

Se disant assuré que la Chambre voudra exprimer de manière plus complète et plus solennelle, aujourd'hui, « la douleur immense que cause à toute la population du Québec ces événements », M. Ryan a souligné l'« horreur que nous éprouvons tous devant cette tragédie sans nom ».

« Il est trop tôt pour porter un jugement, nous n'avons pas les commentaires détaillés des circonstances de cette tragédie. Nous devons nous abstenir de tout commentaire à ce stade-ci », a dit le porte-parole du gouvernement.

Le leader adjoint de l'opposition, le député d'Abitibi-Ouest François Gendron, s'est également dit consterné et a exprimé les profondes condoléances de son parti aux familles éprouvées.

« N'importe quel être humain ne peut rester insensible devant un tel geste, surtout ceux qui ont vécu une situation semblable, au Parlement », a déclaré M. Gendron, faisant référence à l'affaire Denis Lortie.

« On est davantage sensible quand on sait qu'il s'agit d'un geste meurtrier, gratuit, inqualifiable. Il est plus valable pour nous de suspendre les travaux parlementaires », a-t-il déclaré.

Parizeau

En apprenant la triste nouvelle, le chef de l'opposition, Jacques Parizeau, a également fait part de l'horreur et de l'indignation qu'il ressentait.

Au nom de tous ses collègues de l'Assemblée nationale, M. Parizeau a tenu à exprimer ses condoléances et sa plus vive sympathie aux familles des victimes.

« On ne peut pas admettre de telles choses. Pas dans une société qui se veut civilisée. »

Où donner de son sang

■ Aujourd'hui, la Croix-Rouge attend les donneurs aux endroits suivants :

● à Montréal : Centre permanent de la Croix-Rouge, 3131 est, rue Sherbrooke, de 9 h à 20 h ;

● à Montréal : Commission de l'emploi et de l'immigration (Bureau régional du Québec), cafétéria, 1441, rue Saint-Urbain, de 10 h à 16 h ;

● à Dollard-des-Ormeaux : synagogue Beth Tikvah, 136, rue Westpark, de 14 h 30 à 20 h 30 ;

● à Granby : Les Galeries de Granby, 40, rue Evangéline, de 10 h 30 à 20 h 30 ;

● à Saint-Simon : Saint-Nazaire avec la collaboration des Clubs Optimistes, sous-sol de l'église Saint-Simon, 4, rue Saint-Jean-Baptiste, de 15 h à 20 h 30.

Le Lotto 6/49 20 24 32 36 41 43 (30)
Tirage d'hier

La Quotidienne à trois chiffres **311**
à quatre chiffres **9723**
Tirage d'hier

LA MÉTÉO

Québec	Min.	Max.	Aujourd'hui
Abitibi	-18	-24	Neige, ens.
Outaouais	-15	-24	Neige, ens.
Laurentides	-14	-24	Neige, ens.
Gatineau de l'Est	-12	-18	Neige, neige
Matane	-10	-16	Pass. nuage
Québec	-12	-18	Pass. nuage
Lac-Saint-Jean	-15	-22	Pass. nuage
Rimouski	-10	-18	Nuage, neige
Gaspésie	-7	-18	Nuage, neige
Bas-Caraïbe	-10	-20	Neige, vent
Sept-Îles	-10	-20	Neige, vent

États-Unis	Min.	Max.	Min.	Max.
Boston	-	-	N.-Orléans	15 24
Buffalo	-	-	Pittsburgh	-
Chicago	-4	3	S. Francisco	10 18
Miami	13	27	Washington	-
New York	-	-	Dallas	6 22

les capitales	Min.	Max.	Min.	Max.
Amsterdam	4	6	Madrid	6 11
Athènes	11	15	Moscou	-
Acapulco	23	31	Mexico	9 21
Berlin	2	6	Oslo	-6 -1
Bruxelles	0	5	Paris	0 4
Buenos Aires	13	25	Rome	0 9
Copenhague	-1	5	Séoul	-1 7
Genève	-1	1	Stockholm	-
Hong Kong	17	22	Tokyo	9 18
Le Caire	9	20	Trinidad	23 31
Lisbonne	13	17	Vienne	-3 3
Londres	7	10		

ABONNEMENT 285-6911
Le service des abonnements est ouvert du lundi au vendredi de 7 à 18h.

RÉDACTION 285-7070
PROMOTION 285-7100

COMPTABILITÉ
Grandes annonces 285-6892
Annonces classées 285-6900

ANNONCES CLASSÉES
Commandes ou corrections lundi au vendredi de 8h. à 17h. 285-7111

GRANDES ANNONCES
Détailants 285-7202
National, Télé-Presse 285-7306
Vacances, Voyages 285-7265
Carrières et professions, nominations 285-7320

La Presse

LA PRESSE est publiée par LA PRESSE, L.TÉE, 7, rue Saint-Jacques, Montréal H2Y 1K9. Seule la Presse Canadienne est autorisée à diffuser les informations de « LA PRESSE » et celles des services de la Presse Associée et de Reuter. Tous droits de reproduction des informations particulières à LA PRESSE sont également réservés. « Courrier de la deuxième classe — Enregistrement : numéro 1400-Port de retour garanti. (USPS003692) Champlain N.Y. 12919-1518. »

RENSEIGNEMENTS 285-7272

49-4-01

Jeudi 7 décembre 1989

LES ANNONCES CLASSÉES

La Presse

285-7111

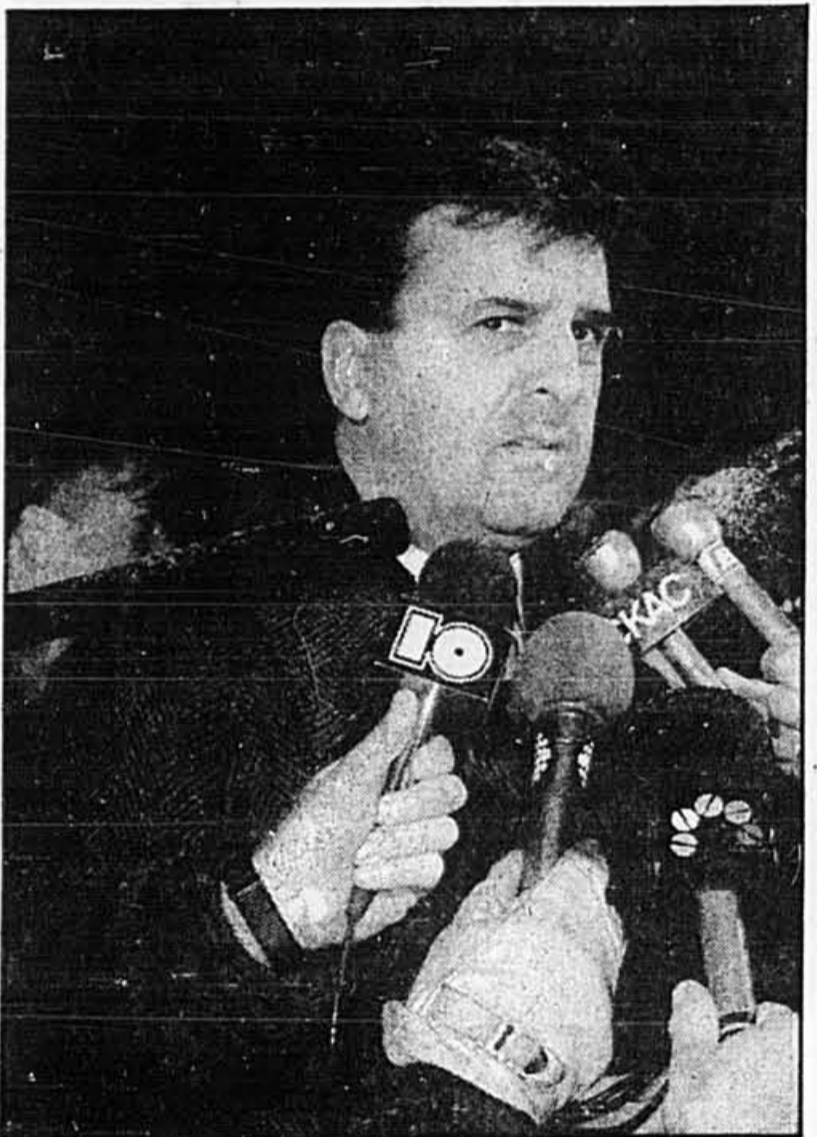

M. Leclair, directeur des communications au Service de la police de la CUM, a trouvé sa fille sans vie dans un corridor de l'École polytechnique, où elle était étudiante.

TIREUR FOU

Un tireur fou abat quatorze femmes

taîne d'années, coiffé d'une casquette de chasse et portant un blouson et des jeans, a fait irruption dans une salle de cours. Il a tiré un coup de semonce d'un fusil de calibre 12 et demandé aux garçons de se ranger d'un côté de la classe et aux filles de l'autre. Puis, il a dit aux gars de prendre la porte.

« Au début, on pensait que c'était une farce plate de fin d'année. Mais quand le gars a tiré au plafond, on s'est rendu compte qu'il en était tout autrement », a raconté M. Yvon Bouchard, qui donnait son cours de génie mécanique au moment où le tireur est entré dans la classe.

« Vous êtes des filles. Vous allez devenir ingénieurs. J'hais les féministes », a-t-il crié.

« Mais non, mais non », a rétorqué une étudiante, en essayant de le raisonner. C'est alors que le fou a tiré sur la quinzaine d'étudiantes présentes dans la salle.

La fille d'un policier

Le directeur du service des communications de la police de la Communauté urbaine de Montréal, M. Pierre Leclair, qui s'était déplacé pour informer les médias, a trouvé sa fille morte en arrivant sur les lieux, hier soir. Elle était au nombre des victimes.

« En 25 ans de service, je n'ai jamais vu pareille tuerie sans raison », a déclaré le directeur de poste 13, M. Claude Saint-Laurent.

Dans les corridors et à la cafétéria de l'école de six étages, fréquenté par 5000 étudiants, la panique s'est emparée de tout le monde. « J'ai entendu des coups de feu. Je suis descendue au troisième étage. M. Biron qui donnait un cours est arrivé au salon des profs, très nerveux. Il m'a dit viens. Je suis sortie et j'ai vu deux étudiantes et un étudiant qui gisaient par terre. Le gars (le meurtrier) s'était tiré une balle dans le visage », a confié Denise Garneau,

principal, où régnait la panique la plus totale. « Tout le monde voulait téléphoner en même temps, il n'y avait plus une seule ligne téléphonique de libre », a-t-il raconté encore sous le choc.

La police a été informée du drame vers 17 h 30. L'escouade technique a été appelée en renfort sur les lieux une trentaine de minutes plus tard. Et tous les policiers — une quarantaine en tout — des sections vols qualifiés et homicides de la police de la CUM se sont rendus sur place pour prêter main forte à leurs collègues. Les camions de la morgue sont arrivés vers 23 h et les corps des victimes seront transportés au laboratoire de médecine légale. Mme Thérèse Sorour, MM Paul Dionne et Jean Grenier agissent comme coroners.

Par ailleurs, le président de l'Association des étudiants de Polytechnique, Alain Perrault, a demandé le report des examens de session au mois de janvier.

Condoléances

En apprenant la nouvelle, le premier ministre Brian Mulroney a fait parvenir un télégramme au président de l'École polytechnique, qui fait partie de la délégation montréalaise présentement à Lyon, en France. M. Mulroney a tenu à exprimer au maire Doré et aux membres des familles éprouvées ses condoléances et celles de ses compatriotes canadiens.

De son côté, le maire Jean Doré, qui est à la tête de la délégation à Lyon, a exprimé ses sympathies.

Après une minute de recueillement, l'Assemblée nationale a suspendu ses travaux et ajourné sa séance à ce matin, tout comme le conseil municipal de Montréal.

Pour sa part, le premier ministre du Québec, Robert Bourassa, a déploré la tuerie, condamnant ce geste « aussi cruel et inhumain ». Par la voie d'un communiqué, M. Bourassa a adressé « un message de profonde compassion aux familles des victimes », affirmant partager « la douleur de ceux et celles qui ont survécu à cette terrible tragédie ».

La Fédération des associations étudiantes du campus de l'Université de Montréal ainsi que le journal étudiant (Continuum) et la radio étudiante (CISM) ont offert hier soir leurs sincères condoléances. La fédération a demandé que l'administration de l'UdM décrète une journée de deuil.



Deux mères angoissées attendent des nouvelles de leur fille ou de leur fils devant l'École polytechnique.

Le maire Doré est bouleversé

■ C'est en pleine nuit que le maire de Montréal, M. Jean Doré, qui pilote une délégation montréalaise à Lyon, en France, a appris la nouvelle de la tragédie fusillade à l'École polytechnique.

Le maire, encore complètement sous le choc, profondément bouleversé, a déclaré à La Presse qu'il partage l'angoisse des familles des victimes. Des amis du maire cherchaient encore à savoir, cette nuit, si leurs enfants étaient au nombre des victimes.

Depuis Lyon, M. Doré a tenu à exprimer ses sympathies à toutes les familles des victimes.

Ce geste d'un « dément », a dit le maire Doré, illustre toute « l'absurdité de la vie ».

M. le maire rentre à Montréal dès aujourd'hui.

Dans le reste de la délégation montréalaise, au rang de laquelle se trouvent de très nombreux universitaires, dont le président de l'École polytechnique, M. Roland Doré, et le recteur de l'Université de Montréal, M. Gilles Cloutier, c'était la plus complète consternation.

Roland Doré tentera de prendre le premier avion disponible dès ce matin (heure de France) pour revenir à Montréal « ne serait-ce que pour exprimer mes sympathies aux familles des victimes », a-t-il dit.

Le fils du président étudiante à Poly et a été un des premiers à donner l'alarme, hier après-midi.

Par ailleurs, le conseil municipal de Montréal a interrompu ses débats et ajourné sa séance d'hier soir à la suite de l'annonce de la tragédie de l'École polytechnique.

« Nous partageons avec les parents et les étudiants de l'école une profonde inquiétude et une grande tristesse », a déclaré le président du comité exécutif, M. Michael Fainstat.

Aucun pays n'est épargné par ce genre de tuerie

d'après AFP et AP
PARIS

Aucun pays du monde n'échappe aux forfaits sanglants commis par des forcenés, dont le dernier a été perpétré hier à Québec ou un tireur fou a ouvert le feu dans les locaux de l'Université de Montréal, tuant 14 étudiants.

Mais c'est surtout aux États-Unis que se sont produits les plus grands massacres:

- En décembre 1987, à Russellville (Arkansas), un homme devenu fou furieux, Gene Simmons, être asocial et bizarre, fait quatorze victimes dont sa femme et ses sept enfants.

- En août 1986, 14 personnes sont tuées dans un bureau de poste d'Edmond, (Oklahoma) par Pat Sherrill, un employé des postes qui était apparemment sur le point d'être congédié. L'homme s'est suicidé à l'arrivée des tireurs d'élite de la police.

- En juillet 1984, à San Ysidro (sud de la Californie), un forcené, James Huberty, massacre à coups de fusil 21 personnes dans un restaurant McDonald et en blesse 19 autres avant d'être abattu par la police. C'est à l'époque le plus grand meurtre de masse aux États-Unis.

- En avril 1984, dix personnes, dont huit enfants, sont tuées dans un appartement de Brooklyn (New York). Christopher Thomas est reconnu coupable de meurtre au premier degré.

- En février 1983, 13 personnes sont abattues d'une balle à la tête au cours d'un vol dans un casino de Seattle. Willie Mak et Benjamin Ng sont reconnus coupables des meurtres.

- En septembre 1982, à Wilkes Barre (Pennsylvanie), un gardien de prison, George Banks, tue à coups de fusil 13 personnes dont cinq de ses propres enfants, avant de se rendre à la police.

- En mars 1975, 11 personnes, dont huit enfants, sont tuées au cours d'une réunion familiale à Hamilton (Ohio). James Ruppert, un parent, est reconnu coupable de deux meurtres et innocenté des neuf autres pour cause d'aliénation mentale.

- En août 1966, un étudiant de l'Université d'Austin (Texas), Joseph Whitman, tue tout d'abord sa femme d'un coup de poignard et sa mère d'un coup de fusil dans la tête. Puis le lendemain, il pénètre dans la tour de l'université armé de deux fusils de chasse de gros calibre, dont l'un à lunette. Avec la précision d'un tireur d'élite, Whitman tue seize personnes et en blesse trente autres. Il est abattu par la police.

- En juillet de la même année, huit étudiantes infirmières sont poignardées ou étranglées dans un dortoir de Chicago. Richard Speck est condamné pour meurtres.

- En septembre 1949, 13 personnes sont tuées en 12 minutes à Camden (New Jersey) par Howard Unruh, qui déclare à la police: «J'en aurais tué un millier si j'avais eu suffisamment de balles». Il a été déclaré aliéné et interné dans une institution psychiatrique.

En Équateur, Daniel Camargo Barbosa, un Colombien de 57 ans, assassine en février 1988 soixante-douze femmes et jeunes filles. Le tueur ne paraissant pas jouir de toutes ses facultés est condamné à 16 ans de prison.

En Grande-Bretagne, le 19 août 1987, à Hungerford (sud-ouest de l'Angleterre), Michael Ryan massacre à coups de fusil d'assaut Kalachnikov et de revolver 16 passants avant de se donner la mort.

En Colombie, à Bogota, le 4 décembre 1986, un déséquilibré, Campo Elias Delgado, ancien combattant du Vietnam, tue sans raison apparente 29 personnes avant d'être abattu par la police.

En France, le 12 juillet 1989, à Luxiul, un village de l'est du pays, un homme de 31 ans massacre 14 personnes et en blesse une dizaine d'autres. Au cours de sa folie meurtrière, Christian Dornier tue d'abord au fusil de chasse sa mère et sa sœur. Puis il prend sa voiture et tire sur tous les habitants qu'il rencontre dans le village et un village voisin, avant d'être arrêté.

La CUM devrait acheter pour 200 millions d'espaces verts

ANDRÉ FAUTEUX
collaboration spéciale

La Commission d'aménagement de la Communauté urbaine de Montréal recommandera, en annonçant sa politique sur les espaces verts lundi prochain, que la CUM dépense 200 millions \$ d'ici 15 ans pour acquérir, préserver et aménager des espaces verts et plans d'eau dans la région métropolitaine.

Actuellement, la CUM ne dispose pas de cet argent. Par conséquent, elle devra chercher l'appui financier de Québec et d'Ottawa.

C'est ce qu'a déclaré, hier, le maire Edward Janiszewski, de Dollard-des-Ormeaux. Selon lui, la Conférence des maires de banlieue a approuvé cette recommandation, le 29 novembre dernier, «mais ce ne sera officiel que si le Conseil de la Communauté en décide ainsi le 20 décembre».

Il a également ajouté que la CUM en est «apparemment arrivée à une entente avec le promoteur Mario Grilli» pour acquérir le Bois Franc, une forêt principalement située dans cette municipalité de l'ouest de l'île et dont Grilli est le principal propriétaire.

D'après le maire Janiszewski, la CUM débourse environ 15 millions \$ pour cette forêt que plusieurs écologistes tentent farouchement de préserver. La CUM devrait imposer une réserve foncière lui permettant d'acquérir le Bois Franc d'ici deux ans, a précisé hier M. Pierre Goyer, membre de la commission d'aménagement.

Déjà au courant de ce projet, les écologistes ont dénoncé hier ce «cadeau de Noël», puisqu'il exigera de grandes concessions de leur part. En effet, la Coalition verte, qui regroupe environ 40 mouvements écologistes de l'ouest de l'île, a demandé en septembre que des crédits de 500 millions \$ soient débloqués strictement pour l'acquisition d'espaces naturels.

Le projet de politique des espaces verts de la CUM, révélé le 14 septembre dernier, a profondément choqué les maires de banlieue. Ce projet, estimait à 392 millions \$ le coût d'acquisition des 1200 hectares de verdure que la CUM juge nécessaire pour respecter les normes reconnues de qualité de vie.

«Il y aura évidemment un manque à gagner important en termes d'acquisitions», a déclaré M. David Fletcher, du groupe Citoyens pour le Bois Franc. M. Fletcher s'est

dit «heureux, bien sûr» que le Bois Franc soit sauvé, mais a déploré qu'un grand champ en bordure de la forêt soit voué au développement. «C'est comme si on sauvait la victime de la taille au pied, mais qu'on la pendait plus haut que la taille.»

La politique des espaces verts de la CUM résulte d'une proposition du ministère du Loisir, de la Chasse et de la Pêche du Québec, faite en 1983, ainsi que de consultations publiques tenues depuis ce temps. Elle se veut un plan d'ensemble qui cherchera à «ramener la nature à la ville»: on entend renverser la vapeur des dézonage agricole, speculation, pollution, etc., qui contribuent à la dégradation rapide des espaces verts et bleus, déjà sous-utilisés par la population.

Le projet de politique, soumis aux maires en septembre, proposait plusieurs projets de grande envergure tels:

- l'aménagement du parc régional du Canal Lachine (60 millions \$);
- le programme d'intendance des habitats écologiques (76 millions \$ si 20% des 380 000 familles propriétaires acceptent de participer pour au moins dix ans); on conserverait et mettrait en valeur le milieu naturel sur des terrains privés sans pour autant en faire l'acqui-

sition. Les participants bénéficieraient d'une réduction de leur évaluation foncière, ainsi que d'une aide technique et financière;

- le programme de protection et de mise en valeur des golfs urbains (20 millions \$): il viserait à aménager huit nouveaux golfs qui s'ajouteraient aux 10 existants. Divers moyens sont envisagés: l'allègement du fardeau fiscal, l'interdiction de développer ainsi que déboiser, et, pour réduire les coûts, l'aménagement possible de golfs sur des sites d'enfouissements de déchets, dépôts de cendres et autres friches industrielles;

- le programme de récupération des berges (il en coûterait environ 140 millions \$ à la CUM pour acquérir les 117,8 km de berges privées constituant 54,7% de l'ensemble des berges);

- le programme du réseau vert récréotouristique: un circuit de 96 kilomètres de parcs linéaires régionaux ayant une vocation de promenade. Ces 96 km équivalent à quelque 300 ha d'espaces verts qui viendraient s'ajouter aux 500 ha de parcs régionaux déjà identifiés dans la phase II d'expansion des parcs de la CUM, etc.

La police est sans pitié pour les mordus du crack

En six semaines d'opération, les policiers ont fait 136 descentes et effectué 210 arrestations

SUZANNE COLPRON

Pas moins de 136 descentes, 210 arrestations, 426 accusations... En six semaines, la police de la Communauté urbaine de Montréal a infligé une première défaite aux trafiquants et consommateurs de crack sur son territoire.

Le bilan de l'opération «Virage», dévoilé hier par le directeur Jacques Duchesneau et le lieutenant-détective Claude Morin, fait état de saisies de 13 millions \$.

En tout, 230 roches de crack — stupefiants fabriqués à partir de cocaïne, bicarbonate de soude et eau et vendu 10 \$ l'unité — ont été saisies lors de perquisitions effectuées entre le 15 octobre et le 25 novembre.

La police a aussi mis la main sur d'importantes quantités d'héroïne, de cocaïne, de haschisch, de marihuana, de L.S.D., de P.C.P. et de codéine. Elle a saisi une somme de 126 000 \$ en petites coupures, 14 armes à feu, 24 couteaux, de la marchandise volée et 1250 caisses de matériel servant à la consommation de drogue.

En conférence de presse, le directeur Duchesneau a indiqué que les appels des citoyens avaient largement contribué au succès de l'opération. «Nous avons reçu environ 40 coups de fil au sujet de la vente de crack dans certains secteurs, notamment Cartierville, Côte-des-Neiges, la Petite Bourgogne et Notre-Dame-de-Grâce», a-t-il dit.

Selon M. Duchesneau, la sentence de 14 mois de prison, prononcée récemment contre un trafiquant de crack — le premier au Québec — a aussi eu un effet dissuasif. «On ne peut plus dire que petites quantités de drogue égalent petites sentences. C'est un point important.»

Le lieutenant-détective Claude Morin a ajouté pour sa part que la ville de Montréal avait apporté sa collaboration en déterrissant un vieux règlement municipal qui permet aux autorités d'évincer des locataires indésirables.

«Ce règlement nous donne le droit de dire: 'Vous êtes de mauvais citoyens et vous vivez dans un taudis. Aussi, nous vous donnons une heure pour déguerpir, sinon vos meubles seront envoyés à la fourrière municipale', a-t-il affirmé, en ajoutant que 35 crackhouses et piqueries visitées par la police en octobre et novembre étaient toujours fermées au début de la semaine.

«À l'avenir, a-t-il dit, les revendeurs de drogue vont avoir peur de toucher au crack, croit M. Morin. Ils vont préférer vendre de la cocaïne plutôt que de risquer des peines sévères d'emprisonnement.»

Le lieutenant-détective a souligné que les personnes accusées de trafic de crack sont détenues en prison en attendant le début des procédures judiciaires prévues contre elles.

Nouvelle drogue: le «ice»

Une quarantaine de policiers ont pris part à l'opération, sans compter les agents de la section des stupéfiants. D'après M. Duchesneau, les effectifs vont augmenter en 1990, d'autant plus que la police se prépare à faire la lutte à une nouvelle drogue: le «ice» — connu aussi sous le nom quartz, glass, crack meth, ice cream, go, go-fast, zip, cristy et crank — qui vient de faire son apparition sur le marché montréalais.

Les effets de cette drogue chimique — le plus puissant composé de la famille des amphétamines — peuvent durer de huit à 16 heures, alors que le crack agit pendant 15 à 20 minutes.

L'agent James Anderson, de la section des stupéfiants de la police de la CUM, montre un sachet de cocaïne et un autre contenant des petites roches de crack, vendue 10 \$ l'unité.

PHOTO MICHEL GRAVEL, LA PRESSE

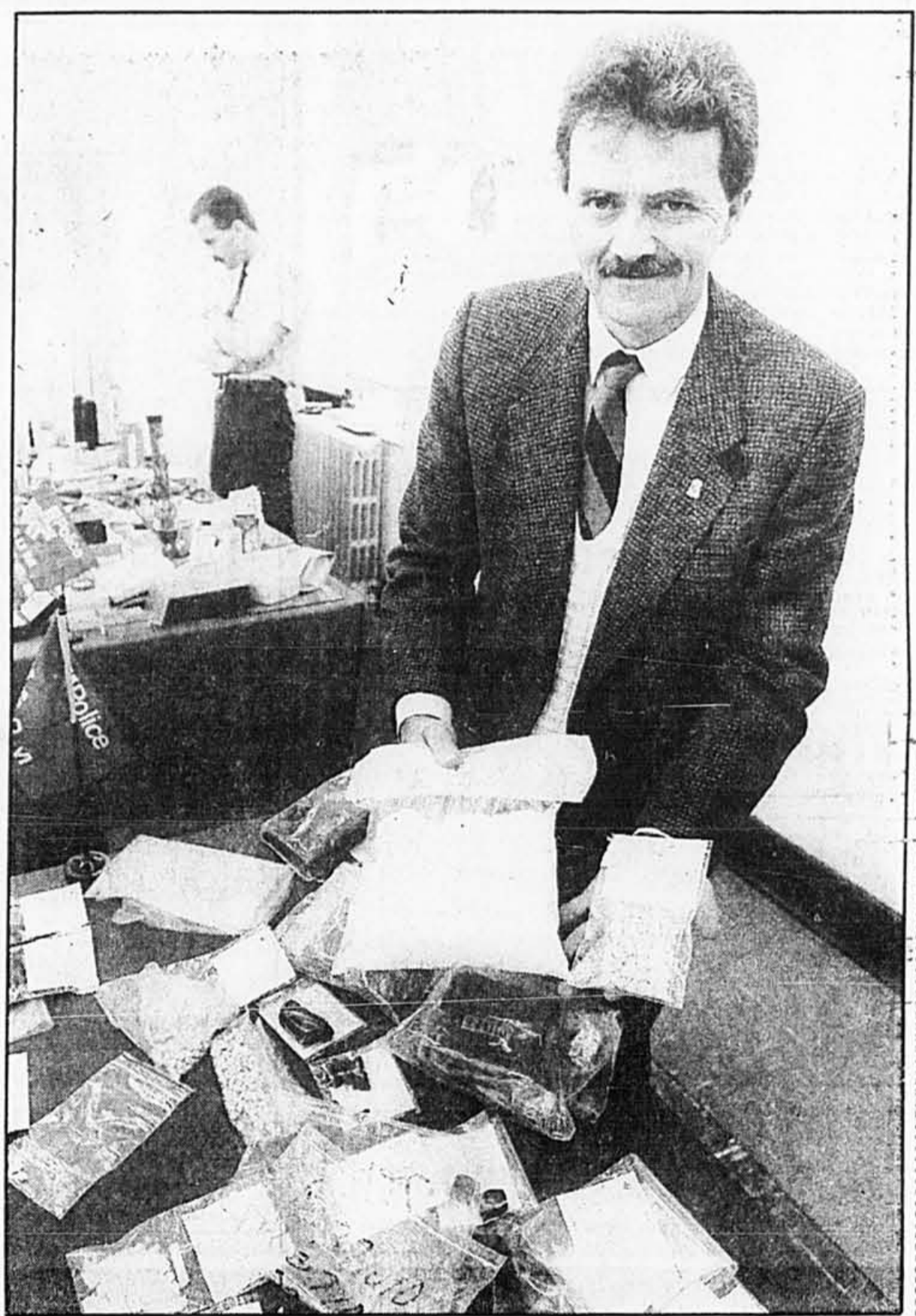

Hausse moyenne du compte de taxes de 2,8% à Longueuil

PIERRE BELLEMARE

Les dépenses de Longueuil atteindront 116,2 millions de dollars en 1990, soit une hausse de 7,3 p. cent par rapport au budget 1989, et les contribuables subiront, en moyenne, une augmentation de l'impôt foncier de 2,8 p. cent.

«La plus grande proportion de la hausse du budget est causée par la masse salariale. Environ 38 p. cent des dépenses de la Ville sont consacrées aux salaires, allocations diverses et avantages sociaux. Les conventions collectives des employés municipaux ont été renouvelées en 1989», a précisé le maire, M. Roger Ferland.

Dans ce budget, l'administration Ferland n'ajoute que 200 000 \$ à sa contribution à la Société de transport de la Rive-Sud de Montréal (STRSM), ce qui représente moins d'un cent par 100 \$ d'évaluation sur le compte d'impôt foncier.

La quote-part de Longueuil dans le budget de la STRSM passe donc de 8,8 millions \$ à 9 millions \$. Ceci est peu en comparaison avec Saint-Hubert dont les contribuables verseront en 1990, 0,09 \$ de plus par 100 \$ d'évaluation pour soutenir la STRSM. À Saint-Lambert, l'effort fiscal additionnel qu'on exigera des con-

tribuables passera de 0,09 \$ à 0,15 \$ par 100 \$ d'évaluation.

3,5 millions \$ récupérés

Contrairement aux six autres banlieues desservies par la STRSM, Longueuil va récupérer en 1990 la somme de 3,5 millions \$, puisque la carte mensuelle de 42 \$ — valide à bord des véhicules de la STRSM, de la STCUM et de la STL, à compter de janvier prochain — ne l'obligera plus à supporter l'intégra-

tion tarifaire au profit des usagers du transport en commun de son territoire.

Jusqu'à la fin de 1989, les usagers n'auront versé que 35 \$ pour la carte mensuelle qui leur permet de voyager de Longueuil à l'île de Montréal.

En vertu de l'intégration tarifaire, dont les usagers profitaient depuis 1986, la Ville de Longueuil devait verser à la STCUM 31 \$ par carte mensuelle détenue par un usager de son territoire.

La création de l'organisme régional de transport, que l'Assemblée nationale doit entériner par voie législative le printemps prochain, permet d'uniformiser le tarif à 42 \$ par mois, pour l'ensemble des usagers utilisant le transport en commun entre la Rive-Sud, Laval et Montréal.

C'est ce qui explique l'économie de 3,5 millions \$ réalisée par Longueuil, qui peut absorber les effets de la sous-budgetisation de

la STRSM qui exige une contribution additionnelle de l'ensemble des banlieues... sauf de Longueuil.

Assez curieusement, le compte d'impôt foncier des contribuables de Longueuil a été augmenté de 2,5 p. cent en 1985, de 1,7 p. cent en 1986 — une année d'élection — de 4,9 p. cent en 1987; de 5,2 p. cent en 1988 et de 3,8 p. cent en 1989. Pour 1990, la hausse est de 2,8 p. cent. Une autre année électorale.

Longueuil se défend d'avoir vendu sciemment un terrain «contaminé» à une coopérative

Le maire de Longueuil, Roger Ferland, maintient que la vente du terrain de la ville à la coopérative d'habitation Les Consorts, sur la rue Champlain, a été approuvée par son administration le 13 juillet 1988, soit un an avant la découverte de sols contaminés au créosote dans les environs.

Le maire Ferland affirme aussi que des études d'Hydrogéo Canada «confirment maintenant que, selon les normes du ministère de l'Environnement, l'état des sols ne nécessite pas de travaux de décontamination dans ce secteur, d'autant plus que la faible contamination se situe en profondeur, ce qui élimine le risque de contact avec le sol».

En somme, le maire de Longueuil est d'avis que la coopérative n'aurait pas dû interrompre les travaux de construction, l'été dernier.

devant mener à la réalisation de 12 logements, au début de novembre.

La coopérative a suspendu le chantier sur la rue Champlain, à la suite d'un avertissement du ministère de l'Environnement que le terrain concerné était impropre à la construction résidentielle.

C'est pourquoi la coopérative, après avoir finalisé la transaction avec Longueuil le 13 juillet dernier, a décidé cette semaine de poursuivre la ville, qu'elle somme d'annuler la vente du terrain et de la rembourser d'un montant d'environ 250 000 \$.

Avant de déposer sa poursuite au Palais de justice de Longueuil, la coopérative a vainement tenté d'en arriver à une solution négociée avec la ville.

«La coopérative a tort de s'adresser à la Cour. Je demeure toutefois ouvert à un règlement à l'amiable», signalait hier le maire Ferland.

Cette affaire de sols contaminés risque fort de perturber la campagne électorale municipale de l'automne 1990, à moins d'un revirement de situation.

La coopérative, défendue par Me Michèle Lefebvre, entend récupérer son investissement dans le projet de la rue Champlain. Le maire Ferland, lui, soutient qu'il est faux de prétendre que la ville a vendu un terrain à la coopérative, en sachant que ce terrain avait été contaminé.

«La transaction intervenue avec la coopérative doit être respectée», tranche le maire de Longueuil.

Hydro devra informer le public des mesures à prendre en cas de panne

MICHEL VENNE
de la Presse Canadienne

QUÉBEC

La ministre responsable d'Hydro-Québec, Lise Bacon, demandera à la société d'État d'informer le public sur les mesures de sécurité à prendre en cas de panne d'électricité.

Affichant un optimisme modéré quant à la capacité d'Hydro-Québec à réduire le nombre de pannes qui affligent les Québécois depuis le début de l'hiver, Mme Bacon veut ainsi éviter que se répète l'incident survenu à Pierrefonds avant-hier.

Un homme de 85 ans est mort dans un incendie relié, selon la police, à l'interruption accidentelle du courant dans 71 000

foyers de l'ouest de l'île de Montréal.

«Nous déplorons ce qui est arrivé», a déclaré Mme Bacon hier en Chambre en réponse à une question de l'Opposition. La ministre a dit «espérer» qu'Hydro-Québec réussisse à accomplir les réparations nécessaires sur le réseau de distribution selon l'échéancier prévu, pour ainsi «réduire sinon anéantir le nombre de pannes».

Aux journalistes, Mme Bacon n'avait pas caché son «inquiétude» devant ce qu'elle a appelé une «recrudescence de pannes par rapport à ce que nous avions déjà connu». Elle a admis ressentir une certaine «impuissance» devant cette situation.

Lundi, la ministre avait mis en

doute la fiabilité du réseau de distribution et souhaité que le conflit à Hydro-Québec ne retarde pas davantage les réparations envisagées.

La ministre de l'Énergie et des Ressources affirme que l'incident survenu mardi «n'a rien à voir avec les négociations en cours» et les grèves tournantes déchaînées par les syndicats. «On m'affirme, dit-elle, que les services essentiels sont assurés lorsqu'il y a des bris.»

Pour l'heure, elle demeure confiante que les deux parties parviendront à s'entendre avant Noël et que la loi spéciale à laquelle elle a menacé de recourir pour forcer les grévistes à mettre fin à leurs débrayages sporadiques ne sera pas nécessaire.

Hydro-Québec: les négociations intensives sont suspendues

LIA LÉVESQUE
de la Presse Canadienne

Les négociations intensives qui duraient depuis le 27 novembre entre Hydro-Québec et ses trois syndicats en grève sont suspendues jusqu'à ce que le conciliateur convoque de nouveau les parties.

Il ne semble guère y avoir eu de progrès durant ces six journées de «négociation intensive» en présence du conciliateur, s'accordant à dire le représentant syndical Luc Chabot et la porte-parole de la direction, Mme Francine Charest.

En conférence de presse hier, le représentant syndical a résumé le climat de négociation en une phrase: «Plus on avance, plus on recule».

Il soutient que le syndicat a tout fait pour rechercher un règlement, a fait des efforts et concessions importants, mais refuse de dire lesquels.

M. Chabot n'a guère apprécié les propos de la ministre de l'Énergie Lise Bacon, qui a souligné la possibilité d'adopter une loi spéciale pour régler le con-

flit à Hydro-Québec, alors que les parties négociaient encore. Selon M. Chabot, à partir du moment où la ministre a lancé ses propos, Hydro-Québec «s'est assis sur sa position, s'est coulé dans le ciment» et n'a plus négocié.

Le représentant syndical soutient qu'Hydro souhaite ardemment que le gouvernement règle le conflit par une loi spéciale, la soulageant ainsi de l'obligation de négocier avec ses trois syndicats en grève. «Ça a toujours été le comportement d'Hydro de remettre ça entre les mains d'un autre», lance M. Chabot.

Du même souffle, M. Chabot se demande comment Mme Bacon pourrait bien s'y prendre pour voter une loi spéciale, alors que «le conflit est légal et que les services essentiels sont assurés de façon impeccable». Il ajoute que «la population est attaquée par le manque de fiabilité du réseau d'Hydro-Québec, pas par la grève».

Hydro: une entente négociée

De son côté, la direction d'Hydro-Québec nie qu'elle

souhaite une loi spéciale pour mettre fin au conflit. Interrogée par quelques journalistes, la porte-parole Francine Charest a bien insisté: «Hydro souhaite une entente négociée entre les deux parties. Il est non fondé de prétendre qu'Hydro-Québec s'est figé sur ses positions depuis que la ministre a évoqué la possibilité d'une loi spéciale avant Noël.»

Quant aux risques de pannes prolongées qu'appréhendent de plus en plus les citoyens, syndicats et direction se renvoient la balle.

M. Chabot répète qu'en vérité, Hydro dispose de l'équipement nécessaire pour faire face à la demande. S'il y a un manque de mégawatts disponibles, c'est à cause du mauvais entretien du réseau pendant des années, à cause des choix qu'Hydro-Québec a faits.

La direction, elle, se montre plus inquiète. «Plus le temps froid surviendra tôt en décembre, plus le risque d'être en difficulté sur le réseau sera grand.» C'est pourquoi les réparations et la préparation du réseau pour la pointe de la fin décembre sont urgentes.

Ultime tentative pour bloquer le plan d'urbanisme de l'île Bizard

FLORIAN BERNARD

Même si la loi n'oblige aucunement l'administration municipale de l'île Bizard à soumettre son plan d'urbanisme au verdict d'un référendum, des centaines de signatures sont recueillies, depuis hier, afin de bloquer l'adoption de ce projet. Le comité d'environnement de l'île Bizard, présidé par Mme Nicole David Strauss, entend préparer un «référendum de principe» pour bien faire comprendre au maire Jacques Denis que le plan d'urbanisme, tout conforme soit-il au schéma d'aménagement de la CUM, continue d'être vivement contesté par plusieurs citoyens.

Le comité a soumis, hier, plusieurs arguments à l'administration municipale, l'enjoignant de modifier en profondeur son plan d'urbanisme.

Le plan prévoit la construction

de 2000 nouvelles maisons concentrées sur le quart du territoire de l'île, alors que la municipalité ne compte actuellement que 3500 maisons. Selon les citoyens, ce vaste projet domiciliaire aura des conséquences nuisibles sur la qualité de la vie. Il fera disparaître quelque 200 hectares d'espaces verts, de champs, de marais et de lieux boisés. Il entrainera des problèmes de pollution et de circulation en raison de l'afflux de milliers de voitures additionnelles, d'autant plus que le ministère des Transports du Québec refuse que soit élargi le pont reliant l'île à la terre ferme.

Le comité d'environnement a également fait valoir que la parc régional prévu dans le plan d'urbanisme exclut certaines des plus belles parties de la forêt, par exemple le secteur de l'érablière à hêtre traversé par la «voie du parc» et certains secteurs de la

Riviera, dont le lot 105 appartenant à un parent du maire. Ces secteurs et d'autres ont été retirés de la zone du futur parc, à la demande de l'administration du maire Denis.

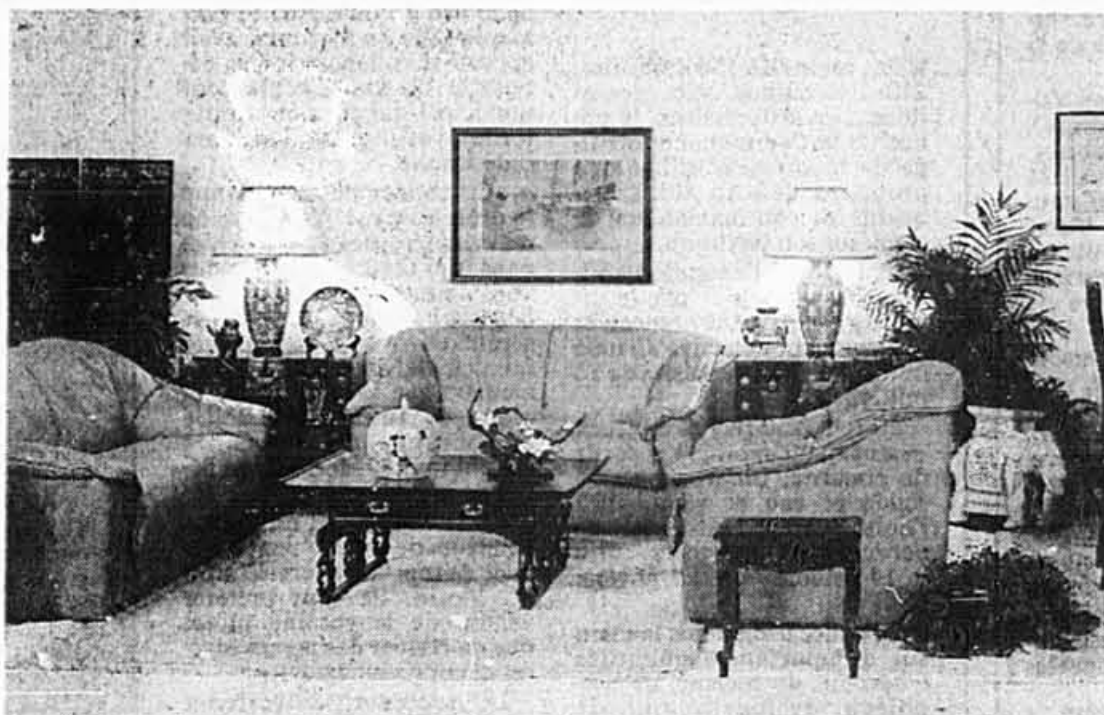

Un décor contemporain s'inspirant d'un accent oriental

Le luxe du cuir à prix de liquidation

Pendant 3 jours seulement, vous pouvez vous offrir le confort et le luxe d'un meuble de qualité 100% cuir pour une fraction du prix courant.

TOUT DOIT PARTIR

De nos jours, tout le monde prétend offrir la qualité à prix intéressant. Mais venez voir par vous-même ce qu'une vraie vente de liquidation veut dire. Nous avons des centaines de canapés, causeuses, fauteuils, fauteuils inclinables en cuir, ainsi que des ensembles de salles à manger dans des styles et des coloris variés. Voici quelques exemples à prix incroyables:

- Le cuir italien à son meilleur. Ensemble 3 pièces: canapé, causeuse et fauteuil:
prix normal 4366\$ SOLDE 1564\$
- Ensemble de salle à manger italien, laqué noir, comprenant table ronde à abattant et 4 chaises:
prix courant normal 1100\$ SOLDE 357\$
- Un vaste choix de tables d'appoint, laquées noir, blanc ou gris, dessus à verre biseauté, comprenant:
Tables consoles, prix courant 165\$ SOLDE 52\$
Tables basses, prix courant 176\$ SOLDE 66\$
Tables d'appoint, prix courant 145\$ SOLDE 45\$

Nous avons également de superbes meubles orientaux en bois de rose massif séché au four, des meubles sélectionnés importés de Corée, des céramiques peintes à la main, et bien d'autres meubles.

NE PAS MANQUER CETTE OCCASION

Ces meubles, offerts à 70% de rabais vont partir vite. Alors, si vous recherchez des meubles de qualité en cuir et des meubles orientaux, ne manquez pas cette occasion.

Ces meubles reflètent votre art de vivre et sauront mettre en valeur votre intérieur. Mais dépêchez-vous car nos portes ne seront ouvertes que 36 heures à compter du

VENDREDI 8 DÉCEMBRE, de 9h à 21h
SAMEDI 9 DÉCEMBRE ET DIMANCHE 10 DÉCEMBRE, de (19h à 21h)

Dépêchez-vous, le choix sera plus grand
ENDROIT: 4810, boul. Jean-Talon ouest (angle Victoria) bureau 405

*CONDITIONS DE PAIEMENT: comptant, Visa, MasterCard et chèques personnels avec pièce d'identité

PRÉSENTÉ PAR SIMPEX IMPORTATIONS

Le rapport qualité/prix ca nous connaît

Cartier

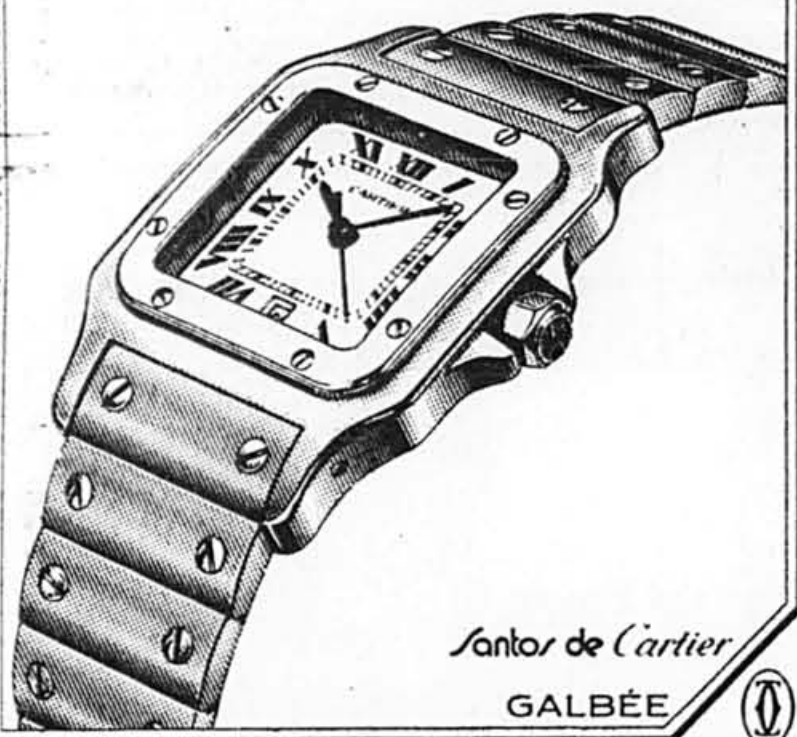

Santos de Cartier

GALBÉE

Boutique

les must de Cartier

Paris

1498 ouest, rue Sherbrooke, Montréal

(514) 939-0000

Newark

vous ouvre les bras tous les jours.

Beaucoup de voyageurs préfèrent arriver à l'aéroport de Newark lorsqu'ils se rendent à New York, parce qu'il leur offre l'accès le plus facile au sud de Manhattan.

Et ils peuvent maintenant y atterrir n'importe quel jour de la semaine depuis qu'Air Canada a ajouté deux nouveaux vols, à 7 h 30 le samedi et à 15 h 40 le dimanche, à son service Dorval-Newark. Air Canada est la seule compagnie aérienne à desservir à partir de Montréal les aéroports de La Guardia et de Newark, tous les jours de la semaine.

Et avec Aéroplan, chacun de vos voyages compte davantage.

Air Canada

La Cité de la santé demandera plus de pouvoirs à Québec pour limiter l'accès à l'hôpital

JEAN-PAUL CHARBONNEAU

La direction de la Cité de la Santé n'interjettera pas appel du jugement de la Cour supérieure déclarant nul la décision d'interdire la salle d'accouchement aux femmes de l'extérieur de Laval. Elle s'adressera plutôt au gouvernement du Québec afin d'avoir plus de pouvoirs et empêcher ainsi que les hôpitaux deviennent de gigantesques « bars ouverts ».

Selon le président du seul hôpital de l'île Jésus, Gaston Chapleau, la décision du juge Jacques Vaillancourt risque d'avoir des répercus-

sions majeures sur la qualité des services offerts dans l'ensemble du réseau hospitalier québécois. « Si rien n'est fait du côté du gouvernement, les professionnels de la santé pourront référer leur clientèle, sans tenir compte des ressources disponibles, de l'organisation des soins et de l'orientation définie par l'autorité en place. Pour éviter qu'une telle aberration ne se produise, le législateur doit agir sans tarder. L'avenir de notre système de soins en dépend », soutient-il.

Dans sa décision, le juge Vaillancourt fait référence à la Loi sur les services de santé et les services sociaux qui accorde le droit à un pa-

tient de fréquenter l'établissement de son choix.

« Donc, poursuit M. Chapleau, toute femme peut choisir de venir accoucher à la Cité de la Santé et ce même si l'établissement n'a pas les ressources humaines et techniques nécessaires pour assurer la qualité des services. »

La majorité des femmes rêvent de donner naissance à leurs enfants à la Cité de la Santé à cause de l'équipement des plus moderne qu'elle possède. En 1988-89, 4447 accouchements ont été pratiqués et les prévisions sont de 5000 cette année.

La Cité de la Santé demande au

ministre de la Santé et des Services sociaux, Marc-Yvan Côté, d'apporter des amendements à la loi de façon à doter les conseils d'administration de pouvoirs réels quant aux orientations et aux activités des établissements dont ils ont la responsabilité.

Tout comme son président, le directeur général de l'hôpital, Jacques Maynard, croit à l'urgence de trouver des solutions pour réduire le nombre de patientes qui visent la salle d'accouchement de leur hôpital.

Dan un premier temps, aucun privilège en obstétrique ne sera accordé à de nouveaux médecins. Puis, le conseil d'administration pourrait décider « en toute légalité » d'une relocalisation des ressources entre ses divers services pour rencontrer les objectifs.

Le conseil d'administration de la Cité de la Santé demande donc au ministre de la Santé et des Services sociaux d'éponger le déficit courant de l'établissement qui est de l'ordre d'un million de dollars, dit, affirmement, en grande partie aux débordements de clientèle en obstétrique et à l'urgence.

MM. Chapleau et Maynard soutiennent que la situation est grave dans Laval et ses environs immédiats relativement aux soins de la santé. Il n'y a que 311 lits de soins de courte durée pour une population de plus de 300 000 personnes. Quarante de ces lits sont occupés par des malades en attente d'hébergement. Il n'y a donc que 271 lits disponibles pour hospitalisation en médecine, en chirurgie, en psychiatrie, en pédiatrie et en obstétrique. Ceci donne un ratio d'un lit par plus de 1000 habitants, soit le plus faible de toutes les sous-régions du Québec.

« Il est donc urgent, ajoute M. Maynard, que le gouvernement déblocque les 40 millions \$ promis depuis des années pour l'agrandissement de la Cité de la Santé. Les aspects techniques du dossier sont complétés et il ne manque plus que la décision du conseil des ministres. »

L'architecte de Dupuis Frères est décédé

L'architecte Henri H. Labelle, qui a eu une longue pratique au Québec et au Canada, est décédé mardi soir à l'âge de 93 ans, à Rivière-du-Loup ou il s'était retiré.

M. Labelle a été particulièrement actif dans les années 30-40, soit au moment où l'architecture internationale se développait. L'architecte a notamment fait des immeubles d'un style moderniste assez neutre. C'est lui, par exemple, qui a conçu les hôpitaux Sainte-Justine et Saint-Luc. On lui doit aussi, dans les années 30, les cathédrales catholiques de Valleyfield, au Québec, de Hearst, en Ontario et d'Edmonton, en Alberta (Saint-Joseph).

M. Labelle a par ailleurs été l'architecte de la maison Dupuis Frères, cette institution commerciale canadienne-française par excellence du milieu du siècle. Il a été, pendant de nombreuses années, le secrétaire de l'Association des architectes du Québec.

Blue Bonnets: Montréal veut que l'habitation ait une place prépondérante

JEAN-PIERRE BONHOMME

des courses sur le site actuel seraient maintenues selon les ententes intervenues entre le gouvernement du Québec et l'hippodrome.

Il est donc exclu que la piste de courses Blue Bonnets soit fermée. Elle serait plutôt intégrée au programme de construction, mais sous une forme modernisée et condensée.

La Ville de Montréal favorise toujours la construction d'un immense complexe immobilier, sur les 146 acres de terrain vague entourant l'hippodrome Blue Bonnets, mais elle tient mordicus à ce que l'habitation y ait une place prépondérante.

C'est à cette condition, seulement, a dit hier un porte-parole du comité exécutif, que le zonage industriel pourra être modifié pour permettre quelque développement commercial multifonctionnel sur ces lieux. Montréal s'oppose donc formellement à toute implantation, dans cet environnement, d'un centre commercial de type banlieusard.

Cette volonté a été exprimée hier dans le contexte des démarches entreprises récemment par le propriétaire, la Campeau Corporation, de Toronto, pour vendre tous ses actifs dans ce secteur inhabité situé à l'ouest du boulevard Décarie à la hauteur de la rue Jean-Talon.

La Presse révélait hier, à cet égard, que la firme de courtage Lévesque, Beaubien, Geoffron, avait été mandatée par le groupe Campeau, pour mettre en vente tout ce grand espace, et l'hippodrome qui s'y trouve. On apprenait aussi qu'un certain nombre de promoteurs immobiliers, dont le Groupe René Lépine, ont fait des offres.

La compagnie Campeau, dont l'endettement est connu, a reconnu, hier, qu'elle avait entrepris des démarches « depuis plusieurs mois » pour « disposer de ses actifs non stratégiques au Canada » et que le terrain Blue Bonnets comptait parmi eux. Le président de Campeau, M. Paul Campbell, a tenu à préciser toutefois que, si un marché devait être conclu, « les opérations

Le promoteur René Lépine a pour sa part dit savoir, hier, qu'une dizaine d'offres avaient été faites à la compagnie Campeau et que la sienne, (de l'ordre de 75 millions \$) n'avait qu'une bien mince chance d'être acceptée. Une décision, concernant ces offres, serait prise au mois de janvier, a-t-il indiqué.

Il est fort probable, a poursuivi ce constructeur, de demeures luxueuses, que la compagnie Campeau évalue son bien montréalais à plus de 100 millions \$ et qu'elle ne veuille pas le céder sous ce prix.

M. Lépine a dit croire, par ailleurs, que le marché de la copropriété divisée ne se prête pas, pour le moment, à de la construction domiciliaire. Il a indiqué que les acquéreurs ne pourront réaliser de grands projets multiformes en ce lieu que dans un avenir lointain. Dans son propre cas, a-t-il précisé, ses architectes n'ont pas été appelés à formuler quelque proposition de développement que ce soit. Les autres promoteurs intéressés, Trizec, notamment, n'ont pas voulu répondre aux questions de La Presse.

Le promoteur Lépine a tout de même opiné, hier, que, pour réussir, tout constructeur devra offrir en ce lieu des unités de logement « à prix moyen ». 150 \$ le pied carré, par exemple, au lieu de 200 \$ car il y a récemment eu une surproduction de l'habitat pour les grands possédants.

La commission scolaire Saint-Exupéry s'oppose au projet d'intégration

PIERRE BELLEMARE

Le conseil des commissaires et les représentants des écoles des 17 écoles de la commission scolaire Saint-Exupéry s'opposent au projet d'intégration, qui aurait pour effet de les faire disparaître et de créer, sur le territoire de la commission scolaire régionale de Chambly, trois commissions scolaires à Longueuil, Saint-Hubert et Varennes.

C'est le 21 novembre que la commission scolaire de Varennes proposait la création de trois commissions scolaires, éliminant ainsi la commission scolaire régionale de Chambly.

Mais le président de la commission scolaire Saint-Exupéry, Alain Vanderveken, condamne ce projet qui signifierait la disparition de cette commission scolaire, dont le territoire longe le fleuve Saint-Laurent, entre Saint-Lambert et Boucherville, en passant par Longueuil.

Saint-Exupéry n'est pas contre l'intégration du primaire et du secondaire, ayant même déjà présenté un projet en ce sens.

« Mais notre commission scolaire propose que les écoles secondaires, qui seraient sous sa responsabilité, soient de dimension humaine et situées près des lieux de résidence des élèves », suggère M. Vanderveken.

De son aveu, deux conceptions de la gestion scolaire s'affrontent. Saint-Exupéry, selon lui, privilégie une approche basée sur les services offerts à la clientèle, « tandis que le projet dont il est question favorise la mise sur pied de superstructures administratives, qui ne seraient pas de nature à servir nos enfants ».

Il se tire en pleine figure après avoir tué sa femme

Presse Canadienne
LES ESCOUMINS

Jean-Paul Deschênes, cet individu de 67 ans qui aurait tué sa conjointe, lundi soir, aux Escoumins, s'est arraché la partie inférieure du visage en se tirant une balle en pleine figure, quelques heures après le meurtre.

Les médecins croyaient hier être en mesure de sau-

ver l'homme qui a été hospitalisé à l'Hôtel-Dieu de Chicoutimi.

Ce sont des événements survenus après la découverte d'une femme blessée, à l'intérieur d'une maison mobile, qui a entraîné les policiers dépêchés sur les lieux à réclamer la présence aux Escoumins du groupe tactique d'intervention (GTI).

Pierre Foglia

La chronique de Pierre Foglia n'est pas publiée aujourd'hui. Elle reviendra demain.



MOI J'AI UN TIC POUR LA LOTOMATIQUE C'EST SIMPLE, J'm'abonne!

J'AI DE PLUS EN PLUS LE TIC...

Pour 23.40 \$ je participe à 234 Tirages! Une façon sûre et simple de jouer à Loto-Québec!

104 TIRAGES
52 TIRAGES
26 TIRAGES
52 TIRAGES

Grâce à la formule Abonnement-Groupe de 10 personnes, c'est simple! Il suffit de lire attentivement les conditions, de compléter le formulaire, de poster le tout à l'adresse indiquée et d'attendre le Tic!

Abonnez-vous à la LOTOMATIQUE et jouez à vos loteries préférées sans vous déplacer.

Et de plus, en vous abonnant, vous contribuez au financement de la:

CONFÉDÉRATION DES ORGANISMES FAMILIAUX DU QUÉBEC (COFAQ)
Un regroupement d'organismes sans but lucratif, œuvrant pour la qualité de vie des familles québécoises.

CONDITIONS

Vous faites partie d'un groupe, constitué de 10 personnes. Loto-Québec envoie par la poste, le certificat d'abonnement indiquant les numéros qui sont attribués ainsi que les dates d'entrée en vigueur et d'expiration de l'abonnement pour chacune des loteries. Tous les numéros de loteries assignés aux abonnés sont choisis au hasard parmi les ensembles de numéros réservés à cette fin. Les lots gagnés par les abonnés sont payés par chèques postés automatiquement aux abonnés. Chaque membre d'un groupe reçoit sa part des lots gagnés par son groupe, sauf dans le cas des lots de 25\$ et moins qui sont tirés au sort parmi les membres de ce groupe.

J'accepte de participer à un Abonnement-Groupe de 10 personnes et je joins le paiement de 23.40 \$.

En remplissant et en signant ce coupon, j'accepte les conditions d'abonnement.

Nom _____
Prénom _____
Adresse _____
Ville _____
Province Québec Code postal _____ Numéro de téléphone _____
Signature (Inscrite) _____

Indiquez votre mode de paiement
 VISA M.C. M.A. M.B.
 Chèque ou mandat à l'ordre de Loto-Québec

Numéro de la carte de crédit _____ Date d'expiration _____

Postez votre demande à:
LOTOMATIQUE-COFAQ 600408-8912
4098, St-Hubert
Montréal, Qc H2L 4A8

Dès que possible, Loto-Québec émet à chaque participant le certificat indiquant vos numéros de loteries.

Pour tout renseignement:
COFAQ (514) 521-4777

EMPIRE

ENCAN DE CONSIGNATIONS ET DE SUCCESSIONS

Service, qualité, efficacité

INSPECTION PUBLIQUE
Vendredi 8 déc. de 10 h à 21 h.
Samedi 9 déc. de 10 h à 17 h.
Dimanche 10 déc. de 10 h à 17 h.
(Les enfants ne sont pas admis.)

ENCAN - LOTS

Lundi 11 déc., 19 h.	1 à 200
Mardi 12 déc., 19 h.	201 à 400
Mercredi 13 déc., 19 h.	401 à 600
Jeudi 14 déc., 19 h.	601 à 800
Dimanche 17 déc., 13 h.	801 à 1000

Argent et métal argenté: Services de couverts en argent sterling, candelabres, salières, poivrières et chandeliers divers en argent sterling, choix d'articles en métal argenté, articles européens poinçonnés en étain.

Objets orientaux: Grand assortiment d'importantes sculptures sur ivoire chinoises et indiennes, sculptures en serpentine, netsukes en ivoire, vases en email cloisonné, etc...

Tapis: Choix de tapis persans et orientaux dont des tapis pleine grandeur et des carpettes: Tabriz, Kirman, Bortchalou, Boukhara, tapis indiens, etc...

Bijoux: Collier de perles avec pendentif serti de diamants et d'une émeraude de 11 carats, bague serti d'un diamant de 7,80 carats, autres bijoux tels bagues, montres, épingles, colliers, etc... Grand nombre de pierres précieuses et de bijoux vendus en vrac.

Monnaie: Collection de pièces d'or, dollars canadiens en argent dont les dollars 1948 et 1966 à petits points, lots en vrac, collections, etc... Divers: Disque autographié des Rollings Stones et bien plus.

A. V. Jackson
Huile sur panneau
10,5 x 13,5 po

Bague de dame serti
d'un diamant de
7,80 carats

Collier de perles (8 à 3,5 mm) avec pendentif
en or serti de 2,80 carats de diamants et
d'une émeraude de 11 carats

Érte
Sculptures en
bronze poly-
chrome

Art ethnographique: Grande collection d'environ 600 sculptures inuites originales en stéatite et sur os de baleine. Masques, statuettes et objets divers d'origine africaine. Paire de grandes défenses d'éléphants polés. Beau choix de tableaux canadiens et européens.

Porcelaine et verre: Services de vaisselle pour 12 personnes en porcelaine Royal Doulton, service de vaisselle allemande bleu de cobalt, verrerie en cristal de Bohême, porcelaine surfine, objets divers et figurines, céramiques et porcelaines orientales comprenant des jardinières, des vases de palais, des tabourets de jardin, des urnes et des vases de palais, des tabourets de jardin, des urnes et des vases en porcelaine chinoise Médailon Rose et en porcelaine de la famille nure. Choix de verre d'art français, paire de grandes urnes de Sevres bleu de cobalt, vaisselle en porcelaine de Limoges et bien plus encore.

Nous acceptons les consignations en tout temps.

Superbe choix!
Des centaines de sculptures inuites originales en stéatite et os de baleine seront vendues à l'enchère.

5500, rue Paré, Montréal, Québec. • Tél.: 737-6586

ROLEX

KAUFMANN
MAÎTRES JOAILLIERS DEPUIS 1954

2195 Crescent, Montréal H3G 2C1, Tel. (514) 848-0595

VANCOUVER

2 vols hebdomadaires, soit le jeudi et le lundi
Vol aller et retour **359\$*** plus taxes
Vol aller simple 249\$

* Supplément de 70\$ pour le départ du 28 décembre.

Nous acceptons également les réservations d'origine de Vancouver

Nombre de places limité **les Ailes de l'Ouest** Consultez votre agent de voyages

CASINO GOLDEN ARROW

HOGANSBURG, N.Y.
90 minutes de Montréal

HORAIRE	DÉPART	RETOUR
Mercredi	13:00	23:00
Jeudi	18:15	02:00
Vendredi	18:15	02:00
Samedi	16:00	02:00
Dimanche	MIDI	22:00

Transport **12,99\$** BONUS 7-8-9-10-13 déc. **20\$ U.S.**

Renseignements: **Denise 729-0947**

SÉMINAIRES ACCÉLÉRÉS

6 personnes par classe
Semaine ou fin de semaine

- Introduction au PC (Dos) 9 déc. - 13 déc. ou 20 déc.
- WordPerfect 5.0 (ou 4.2) 11-12 déc. et 18-19 déc.
- Lotus 1-2-3 18-19 déc. et 11-12 jan.
- D BASE III PLUS 16-17 jan. et 25-26 janvier

Autres dates disponibles en novembre et décembre

INTERNATIONAL QUEBEC INC., 1055, Côte du Beaver Hall **878-9188** poste 38

Hydro dépensera 67 millions \$ pour racheter des contrats de bi-énergie

En appelant Esso aujourd'hui, demain, c'est réglé.

Vous êtes probablement déjà au courant, Hydro-Québec s'apprête à racheter le contrat de bi-énergie de certains clients commerciaux, comme des écoles, des hôpitaux et de grands immeubles.

Pas un instant à perdre! Si votre entreprise ou établissement a l'intention de faire le changement, appelez Esso. En moins de 24 heures, un représentant sera chez vous pour vous aider à convertir votre système de chauffage bi-énergie en un système 100 % mazout.

Vous aurez ainsi tout l'hiver pour profiter de nos prix très concurrentiels et de notre plan de paiements égalisés. N'attendez pas une seconde de plus. Un coup de fil et c'est réglé.

**Esso réserve cette offre aux entreprises
et aux clients commerciaux.**

(514) 337-5252

(région de Montréal)

(819) 563-4585

(région de Sherbrooke)

(418) 622-3776

(région de Québec)

LE CLIMAT IDÉAL



Confort au foyer Canada

SUITE DE LA UNE

HYDRO

Hydro jongle avec des hausses de tarifs de 12 p.c.

ments contractuels, faute d'énergie excédentaire. Il ne lui reste plus qu'à augmenter ses tarifs sur l'électricité régulière vendue au Québec.

En 1989, toujours selon le Plan de développement dont les prévisions de demande sont encore variables selon nos sources, Hydro-Québec devrait réaliser des ventes d'électricité régulière de près de 5,09 milliards \$, correspondant à un volume de 125,3 térawattheures. Cela donne un prix moyen de 4,061 cents par kilowatt-heure.

En 1990, les ventes d'électricité devaient s'élever à 5,48 milliards \$ pour un volume de 130,1 térawattheures. Cela donne 4,214 cents par kilowatt-heure, soit de 3,8 p. cent de plus que cette année.

Pour retrouver le niveau de rentabilité anticipée, Hydro-Québec doit porter à 5,93 milliards \$ ses prévisions de vente (450 millions \$ de plus) pour le même volume. On obtient alors un prix moyen de 4,560 cents par kilowatt-heure.

Ce nouveau prix est plus élevé de 12,3 p. cent exactement que celui de 1989. Rien n'indique que le taux d'inflation devrait dépasser de beaucoup la fourchette des 4,5 à 5,0 p. cent.

Ce nouveau prix moyen ne tient pas compte de l'interfinancement actuel des différentes clientèles, une situation que la société d'Etat entend faire disparaître progressivement parce qu'injuste pour l'industrie et le commerce de petite et moyenne tailles.

Besoins financiers

Présentement, la part des revenus générés par la clientèle résidentielle est moins élevée que la part des coûts de fourniture de l'électricité à cette même clientèle. La situation est inverse pour les clientèles industrielle et commerciale. Bref, l'industrie et le commerce subventionnent indirectement la consommation résidentielle et Hydro-Québec veut rétablir le principe que chacun paye son dû.

Avec 12 p. cent de besoins d'augmentation, le principe sera sans doute difficile à vendre au gouvernement qui doit en bout de ligne approuver les augmentations de tarifs. En revanche, le gouvernement sera mal placé pour demander à l'industrie et aux commerces de payer davantage afin de baisser la facture des consommateurs résidentiels.

Il pourra difficilement deman-

der à la société d'Etat de renoncer à maintenir un rendement sur l'avoire propre de 8,4 p. cent. Toute baisse de ce rendement entraînée par une réduction du bénéfice net pourrait ternir l'excellente cote dont jouit Hydro-Québec auprès des principales agences américaines d'évaluation de crédit (Moody's, Standard & Poor's, etc.).

Hydro-Québec amorce le dernière décennie du siècle avec des besoins financiers colossaux: elle doit emprunter 75 p. cent des quelque 48 milliards \$ qu'il lui faut investir pour répondre à la croissance de la demande. Toute détérioration de sa cote entraînerait des coûts d'intérêts plus élevés.

À la différence de l'année dernière, le gouvernement Bourassa sera à plusieurs années d'une échéance électorale au moment d'évaluer la demande d'Hydro-Québec au printemps. Ne pas souscrire à la demande d'Hydro-Québec la priverait de la possibilité de dégager d'intéressants bénéfices dans quelques années ce qui ternirait l'état des finances publiques. Déjà, la société devra compter cette année avec un bénéfice net inférieur d'au moins 100 millions \$ à ses prévisions, selon le dernier rapport trimestriel au 30 septembre.

Précisons enfin que, malgré nos demandes, les responsables d'Hydro-Québec n'ont pas voulu commenter les calculs de La Presse fondés sur leurs propres chiffres.

HOCKEYEURS

Les hockeyeurs canadiens moins populaires

évoluer dans les circuits européens semi-professionnels ou amateurs.

L'an dernier, ils étaient 722 à demander leur permis de transfert international, dont 442 Canadiens. Cette année, le nombre de transferts a augmenté à 745, mais celui des Canadiens a diminué à 408, soit 34 joueurs de moins à gagner leur vie en jouant au hockey dans un pays étranger.

Cette diminution est largement due à «l'ouverture» des pays de l'Est et le début de l'invasion des Tchécoslovaques et des Soviétiques dans des territoires anciennement occupés par les joueurs du Canada.

Les Polonais

Il y a quelques années, ce sont les Polonais qui ont commencé à envahir la France, la Belgique, l'Espagne, la Hollande et même l'Allemagne de l'Ouest, offrant leurs services au tiers du prix que l'on payait un joueur canadien.

Le mal n'a pas été trop grave,

les joueurs polonais n'ayant pas autant de talent que ceux du Canada. Malgré tout, ils avaient onze l'an dernier, et maintenant, on en compte le double, soit 23.

Les Américains, deuxième derrière le Canada depuis plusieurs années (de 12 p. cent l'an dernier, soit 86 des 722 transferts, il sont maintenant près de 14 p. cent, soit 103 joueurs, 17 de plus qu'en 1988), ont amélioré leur image et sont populaires en Grande-Bretagne, le deuxième plus grand «importateur» de joueurs «étrangers» avec 77, derrière l'Allemagne de l'Ouest qui en a embauché 247, soit les tiers des joueurs transférés.

La menace donc vient de l'Est, la Tchécoslovaquie ayant exporté cette année 30 joueurs de plus que l'an dernier, soit 57, et l'Union Soviétique 24 de plus qu'à l'automne de 1988, pour un total de 38. Ces joueurs communistes sont excellents, mieux adaptés au style européen, et deux fois moins coûteux que ceux d'Amérique du Nord. Leur seul handicap: la communication.

La Finlande a aussi amélioré sa position cette année avec 34 joueurs exportés, neuf de mieux que l'an dernier, mais la Suède, par contre, qui importe de plus en plus d'étrangers (troisième avec 75 joueurs), en exporte deux fois moins que l'an dernier, quinze au lieu de 33.

Marché de 40 \$ millions

Enfin, après l'Allemagne, la Grande-Bretagne et la Suède, les pays les plus avides de joueurs nord-américains sont la Suisse avec 57, la Hollande (45), la France (42), la Finlande (40), l'Italie (38), l'Autriche (34), la Yougoslavie (29), la Norvège (25) et le Danemark (13). Les huit joueurs étrangers en Hongrie et le quart de ceux qui évoluent en Yougoslavie proviennent de Tchécoslovaquie ou d'Union Soviétique mais il se pourrait que fort bientôt, les pays socialistes s'ouvrent aux Canadiens. Un club de Budapest s'est récemment montré intéressé à Gatién Duroulin.

Soulignons que le nombre de 745 joueurs qui ont changé de pays cette année ne reflète pas la réalité. On pourrait facilement dire le double, et même le triple, puisque les Canadiens allant évoluer pour un club professionnel américain de la LNH ne sont pas tenus de réclamer leur «transfert international» de même que les nombreux canadiens évoluant depuis plus de trois ans en Europe et qui ont obtenu leur naturalisation, à titre de joueurs ou d'entraîneurs.

Ce «marché» sportif, cette traite des joueurs, excluant les ré-

seaux professionnels nord-américains, représente au bas mot 40 millions \$ de salaires par année, dont plus de la moitié va aux athlètes canadiens, naturalisés ailleurs ou non. Il s'agit pour le Canada de son plus important marché d'athlètes outre-mer, quoique certains pays, dont la France et l'Italie, commencent à s'ouvrir à d'autres sports, important maintenant, mais à petites doses, des joueurs et entraîneurs de baseball... et de football américain.

KRENZ

Krenzcarte du pouvoir

à demain son congrès extraordinaire initialement prévu du 15 au 17 décembre et qui doit élire une toute nouvelle direction et restructurer les statuts du parti.

Sortant de son silence, l'armée a en outre lancé une sévère mise en garde aux fauteurs de trouble: elle ne tolérera aucune atteinte à la loi et l'ordre et s'opposera à toute tentative de s'emparer d'armes, de munitions et de carburant. Citant de multiples «indices d'agression», le gouvernement a également appelé la population à cesser de s'en prendre aux installations de l'armée.

Cette brusque montée de la tension intervient en pleine campagne contre la corruption des anciens dirigeants. La vindicte populaire, particulièrement contre la police secrète (STASI), a pris une telle ampleur que la presse est-allemande craint l'application d'une justice sommaire.

L'ancien responsable du Commerce extérieur Alexander Schalck-Golodkowski, recherché depuis la semaine dernière dans son pays pour trafic d'armes et détournement de devises, s'est d'autre part rendu hier soir aux autorités de Berlin-Ouest et se trouve actuellement dans la prison de Moabit.

Dans une lettre à l'avocat berlinois Peter Danckert, il se déclare prêt à déposer devant un procureur est-allemand, mais à Berlin-Ouest et en présence d'un avocat ouest-allemand. Il affirme avoir fermé l'ensemble des comptes auxquels il avait accès en Suisse et versé 60 millions de DM sur un compte de la Banque de commerce de RDA.

Cependant, on note que la police est-allemande avait arrêté plus tôt son adjoint Manfred Seidel, accusé avoir détourné environ 200 millions de DM (110 millions \$ US) vers des comptes à l'étranger. Des accusations identiques pèsent contre Schalck-Golodkowski.

Cocaine

Les hommes de confiance d'Erich Honecker se seraient de

plus livrés à du trafic de cocaïne, à en outre affirmer le quotidien ouest-allemand Bild Zeitung. S'appuyant sur des informations «de services de renseignements occidentaux», Bild souligne que d'importantes quantités de cette drogue en provenance d'un pays d'Amérique Latine auraient été acheminées dans le port de Rostock. La marchandise aurait ensuite été transportée dans des limousines officielles jusqu'à Berlin-Est avant d'être introduite et vendue à Berlin-Ouest par des intermédiaires.

M. Krenz a démissionné de la présidence du Conseil d'Etat et du Conseil de défense nationale, organe suprême de commandement des forces armées, fonctions qu'il occupait depuis le 24 octobre. Il avait renoncé dimanche à ses fonctions à la tête du Parti socialiste unifié (SED, communiste).

Manfred Gerlach, chef du Parti démocrate libéral, un satellite du SED, a été chargé de l'interim à la tête de l'Etat. Le Conseil de défense nationale a été temporairement dissous.

M. Gerlach a aussitôt annoncé une amnistie générale pour le 12 décembre. Cette décision, prise par le Conseil d'Etat ne s'appliquera cependant pas aux détenus incarcérés pour délits graves, tels que les criminels, les espions ou les criminels de guerre.

La chute définitive de l'ancien numéro un est-allemand laisse désormais le champ libre au chef du gouvernement, le réformateur Hans Modrow, pour tenter de conduire la RDA sur la voie de la démocratie. M. Modrow, qui jouit d'une grande popularité dans le pays, était en effet à la tête du seul organe politique encore stable du pays, le Conseil des ministres.

GRIMOUX

Le cadavre de la petite Grimoux est repêché

pays d'origine de lui avoir infligé des blessures.

Dans un jugement prononcé en mai dernier, un magistrat de la ville de Bordeaux avait statué qu'il était préférable que la petite Jessica, victime de sévices infligés par ses parents, soit constamment suivie par une travailleuse sociale. A cette époque, le couple avait également la garde légale d'un deuxième enfant, Aurélie, née en décembre 1988.

Craignant que le tribunal ne leur retire la garde de leurs fillet-

tes, le couple Grimoux aurait fui la France, au printemps de 1989, pour se retrouver aux États-Unis. Eprouvant des difficultés de communication, la famille Grimoux aurait quitté en autobus la région de New-York pour entrer illégalement au Québec en juin dernier.

Sans le sou et avec deux jeunes enfants à leur charge, le couple se serait adressé au consulat de France à Montréal dans le but d'obtenir de l'aide et surtout un toit. Au début de juillet, la famille Grimoux a aménagé dans l'appartement 5, au 11993 rue Pointe-Carré, à Cartierville, endroit où les deux fillettes auraient été victimes de sévices.

C'est à la suite d'une plainte logée auprès du consulat de France à Montréal que des enquêteurs d'Immigration-Canada se sont présentés, le lundi 27 novembre, à l'appartement du couple dans le but d'exécuter des mandats de déportation.

À la vue de l'état pitoyable de Jessica et de l'absence inexpliquée de sa jeune soeur Aurélie, les enquêteurs ont alerté les policiers de la section d'aide à la jeunesse du district 33 de la CUM.

L'enquête devait rapidement aboutir, le jeudi 30 novembre, entre les mains du sergent-detective André Savard, de la section des homicides de la police de la CUM. L'interrogatoire des parents de la petite Aurélie avait permis de découvrir que l'enfant était décédée dans des circonstances nébuleuses, à la fin du mois d'août. Le corps aurait été placé dans une boîte et dissimulé dans un garde-robe de l'appartement pendant près de trois semaines.

D'un commun accord, les parents auraient décidé de se séparer du cadavre à la mi-septembre, en le jetant dans la rivière des Prairies, à une centaine de mètres de leur demeure.

Et c'est exactement à cet endroit, au pied de la rue Saint-Réal, que des plongeurs de la police de la CUM ont retrouvé, vers 13 h hier après-midi, le corps de la petite Aurélie gisant dans quatre mètres d'eau, à quelques mètres seulement de la rive recouverte de glace.

Le cadavre de la fillette avait été placé dans deux sacs en polyéthène et un sac de courrier en jute alourdi par quelques pierres et solidement attaché avec un fil métallique.

Une autopsie sera pratiquée ce matin, à l'Institut médico-légal de Montréal, afin de découvrir la cause exacte de la mort du bébé.

OBTENEZ VOTRE ALBUM PHOTOS ÉPARGNE DE PENTAX ET ÉCONOMISEZ JUSQU'À 600 \$



Appareil-photos SF1N. Appareil uniquement sans étui **40\$ DE RABAIS**

Appareil-photos SF10. Appareil uniquement sans étui **30\$ DE RABAIS**

Achetez un appareil-photo Pentax Super Focus avant le 13 janvier 1990 et recevez ce livret de bons de réductions d'une valeur de 600 \$! L'album photos épargne Pentax vous offre des économies instantanées sur les appareils-photo

dont vous rêvez, en plus des réductions incroyables sur les accessoires dont vous avez besoin comme les lentilles et les flashes. Économisez 600 \$! Demandez plus de détails chez votre détaillant participant Pentax.



SMCP-F 28mm **20\$ DE RABAIS**



SMCP-F MACRO 50mm **50\$ DE RABAIS**



SMCP-F 300mm **80\$ DE RABAIS**



SMCP-F Zoom 28-80mm **50\$ DE RABAIS**



SMCP-F Zoom 35-70mm **30\$ DE RABAIS**



SMCP-F Zoom 70-210mm **40\$ DE RABAIS**



AF 240FT FLASH **20\$ DE RABAIS**

L'ensemble complet des accessoires admissibles aux rabais de l'album photos épargne Pentax n'est pas illustré.

PENTAX
Saisissez toute l'imagination du monde.

loto-québec **Résultats**

À chaque mercredi de décembre

25 lots de **25 000 \$** chacun (numéros non-décomposables)

90

Tirage du 89-12-06

1010476	2325810	2928359	3743624	4684095
1074969	2399698	3036263	4026177	4807327
1647210	2417138	3437196	4317174	4896081
1929598	2592269	3506129	4491547	4900449
2170061	2719586	3628156	4524953	4973972

25 autres lots le mercredi 13 décembre

Les modalités d'encaissement des billets gagnants paraissent au verso des billets. En cas de disparité entre cette liste de numéros gagnants et la liste officielle, cette dernière a priorité.

TVA diffuse le gala-tirage le samedi 13 janvier à 20 h 00

L'AGENDA ÉLECTRONIQUE LE PLUS AVANCÉ AU MONDE

SHARP IQ-7000

LE CADEAU IDEAL SEULEMENT 299\$

- Répertoire téléphonique
- Carnet de rendez-vous
- Cartes d'application
- Calendrier 200 ans
- Calculatrice
- Bloc-notes
- et bien plus encore

NOUS AVONS TOUS LES ACCESSOIRES EN INVENTAIRE

LES EQUIPEMENTS DE BUREAU **PAD**

P.A. DARGIS
Montréal
8318 rue St-Hubert
tél.: 382-8970
VENTE • LOCATION • SERVICE

SYSTEMES DE DICTÉE • FAX • PHOTOCOPIEURS

Souplesse et maniabilité: une nouvelle référence européenne

Une poignée d'automobilistes passionnés, au Canada, sont descripteurs combles. Ils constatent avec enthousiasme une sophistication accrue chez les roumiers européennes les plus raffines.

En faisant l'essai de la Peugeot 405, ils ont compris ce que les journalistes de la presse automobile mondiale affirment: la 405 s'impose comme nouvelle référence en fait de souplesse et de maniabilité, critères qui amèneront toujours les passionnés à choisir une berline européenne de fine conception.

1989, voiture plus coûteuse, nettement plus longue que celui de la BMW 325i et à un dixième de pouce près de l'empattement de la Saab 9000, une voiture qui paraît pourtant beaucoup plus grande.

douceur. Un peu comme si la communication entre la voiture et la route n'était qu'un chuchotement. Cette souplesse

son enfant; beaucoup de douceur quand il faut être doux, mais de la fermeté quand il est temps d'être ferme.

Sur la route: "Un comportement remarquable!"

Ainsi s'exprimait Eric Descarries du magazine *Le Monde de l'Auto*. En effet, les demi-essieux de conception Peugeot éliminent pratiquement tout le couple directionnel qui, sous l'effet d'une forte accélération, fait dévier de leur trajectoire la plupart des excellentes tractrices concurrentes de la Peugeot 405.

Reportons-nous au commentaire de William James de *Car & Driver* au sujet de la Peugeot: "Cette traction avant se comporte comme une bonne berline sport classique et c'est toute une amélioration."

Un tout nouveau réseau de vente et d'entretien

Chaque propriétaire d'une Peugeot 405 est assisté par une équipe de spécialistes compétents, réunis sous le signe de l'excellence. Ce réseau de concessionnaires est celui qui connaît l'expansion la plus rapide au Canada.

Si vous brûlez d'acquiescer une européenne raffinée, mais avez été échaudée par ses prix astronomiques, laissez-vous étonner par la Peugeot 405 DL à 22 900 \$.

Mais gardez votre sang-froid: voici venue la nouvelle référence européenne en fait de souplesse et de maniabilité.

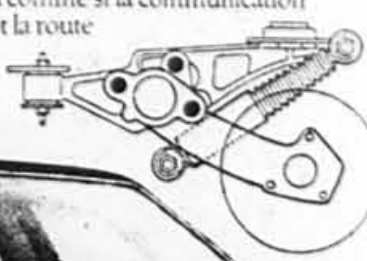

La toute nouvelle Peugeot 405 possède ce qu'on pourrait appeler un empattement allongé - 260,9 cm (105,1 po), le plus long de sa catégorie. Il est plus long que celui de la Mercedes

À quoi cela rime-t-il pour le conducteur et les passagers de la Peugeot 405? Une stabilité à haute vitesse et, selon Denis Duquet du journal *La Presse*: "Beaucoup de potentiel, aussi bien au chapitre du confort que de l'agrément de conduite."

Des amortisseurs brevetés par Peugeot La Peugeot 405 se conduit tout en

remarquable repose en bonne partie sur les amortisseurs à 8 soupapes, conçus et brevetés par Peugeot.

Excluant toute complexité électronique, l'amortisseur relié à chacune des 4 roues à suspension indépendante réagit automatiquement à l'état de la route, à la vitesse, au chargement de la voiture et à votre façon de conduire.

La Peugeot 405 prend soin de ses occupants comme un bon parent se soucie de

La Cour d'appel donne raison aux dissidents de Lignery

JEAN-PAUL SOULIÉ

Il aura fallu six mille pages de documents, en plus de six ans et neuf mois de procédures judiciaires, pour que trois juges de la Cour d'appel du Québec en arrivent à confirmer un jugement du juge André Deslongchamps de la Cour supérieure, rendu le 10 juin 1987, condamnant l'Association des professeurs de Lignery, sa présidente Eve Martel et son secrétaire Donald Lorin, à verser à chacun des syndiqués dissidents qui avaient refusé de faire la grève du 27 janvier au 18 février 1983, une somme de 2 750 \$.

Les juges Gerald McCarthy, Melvin Rothman et Beaudoin de la Cour d'appel ont toutefois modifié la répartition des dommages que le juge Deslongchamps avait accordés à chacun des 99 syndiqués dissidents.

La grève illégale des enseignants en janvier et février 1983 avait entraîné la dissidence de 150 enseignants de Lignery, mais c'est un groupe de 99 seulement qui a poursuivi les procédures jusqu'au bout. Dans le jugement rédigé par le juge Beaudoin, il est fait mention d'une série «système» de manoeuvres d'intimidation, d'ostracisme, de brimade et d'encouragements directs ou indirects.

Les dissidents ont fait appel aux tribunaux pour récupérer leur droit et tenter d'éviter la poursuite des hostilités dont ils étaient victimes. Ils ont obtenu gain de cause, mais il reste à organiser l'exécution des condamnations. La présidente du syndicat Eve Martel, toujours en poste depuis les événements de 1983, déclare qu'elle étudiait le jugement avec l'avocate du syndicat Me Ginette Trepanier. «Il n'est pas question de convoquer une assemblée générale pour ça, a-t-elle déclaré à *La Presse*. Les différentes instances du syndicat et le conseil exécutif vont étudier le jugement, puis le bureau des délégués.» Au nombre de ceux-ci, il y a un certain nombre d'anciens dissidents.

PEUGEOT 405 La nouvelle référence européenne

Tous les prix de la Peugeot 405 sont offerts à partir de 22 900 \$, le prix en son état de livraison. Les prix incluent les taxes provinciales et le droit de livraison. Le prix d'achat n'inclut pas ceux des accessoires et après-vente et des services. Les taxes de transport et de l'achat de la propriété de la région. Votre spécialiste Peugeot peut vendre toute voiture à un prix inférieur. Groupe Peugeot/Peugeot, 5 ans ou 80 000 km. Ensemble de la voiture, 3 ans ou 60 000 km. Performances attribuées à la route, 5 ans, 100 000 km de garantie. Informations de notre programme européen de livraison. La Peugeot 405 est importée, vendue et entretenue par Adipon Distribution inc., représentant de Peugeot au Canada, et les spécialistes officiels Peugeot.

- | | | | | | | |
|---|---|---|--|--|---|--|
| Peugeot de Laval
1740, boul. Labelle, Chomedey
Laval (514) 681-3380/331-6554 | Membre Automobiles Enr.
649, boul. Bourque
Omeriville (819) 847-2800 | Downtown Peugeot
553 Adelaide St. E.
Toronto (416) 867-9494 | Peugeot de Scarborough
520 Ellesmere Rd.
Scarborough (416) 291-4561 | Mathon Motors
680 Pembina Hwy
Winnipeg (204) 452-0756 | West Oaks Motors Ltd.
2771 Emerson St.
Abbotsford (604) 852-9260 | City Sales & Service Ltd.
120 Carleton St.
Fredericton (506) 455-8985 |
| Les Automobiles G. Bilodeau Inc.
2427 Chemin Dunham
Cowansville (514) 283-8693 | Automobiles Maestro Inc.
465 Ave. Marconi
Ste-Foy (418) 681-5490 | Peugeot North East
Woodbine Ave. at Stouffville Rd.
Gormley (416) 888-9000 | Startop Automobiles Inc.
1166 Old Innes Rd.
Ottawa (613) 746-9463 | PCM Prestige Motor Cars
5850 Osler St.
Vancouver (604) 266-3309 | Halifax Fine Cars
6025 Livingstone St.
Halifax (902) 453-1164 | |
| Valois & Frères Auto Inc.
125, boul. Lemire Ouest
Drummondville (819) 478-8148 | Peugeot Rive-Sud
5410, Grande Allée
St. Hubert (514) 676-1883 | Peugeot de Burlington
1239 Plains Rd. E.
Burlington (416) 333-3490 | Champagne Peugeot
4000 Steeles Ave. W.
Woodbridge (416) 856-6400 | White Rock Sport and Imports
3601 King George Hwy
Surrey (604) 536-4533 | | |

Panasonic

Suggestions de Cadeaux pour Noël!

Gamescope Super VHS
Modèle PV-S440-K

Panasonic
OmniMovie VHS

- Objectif à focale variable 8:1 avec fonction macro
- Haut-parleur incorporé (7 lux)
- Tête d'effacement flottante
- Double audio/vidéo
- Système de repérage VHS par indicateurs adresses chrono
- Affichage automatique de l'horodateur
- Mise au foyer automatique par infrarouge
- Reglage automatique de l'équilibre du blanc
- Reglage automatique du diaphragme
- Lecture instantanée
- Commande de fondu

\$ 1995

Panasonic
Radio AM/FM stéréo avec magnétophone à cassette et lecteur de disques audionumériques

Bloc d'accord avec synthétiseur numérique
Ampli et compensateur

Magnétophone à cassette: • Ejection ultra-souple • Pause à l'enregistrement • Fonction d'enregistrement avec minuterie

Lecteur audionumérique: • Affichage multifonction à cristaux liquides avec registre matriciel • Jeu de 12 touches pour la programmation plages

Autres particularités: • Prises: alimentation c.a., entrée aux (2), sortie audionumérique (2), casque d'écoute • Puissance de sortie: 22W (max.) • Fonctionne sur dix piles de grandeur «D» (non incluses) ou alimentation c.a. • Modèle RX-DS30

\$ 399.95

Radio AM/FM stéréo et magnétophone à cassette trois-dans-un

Panasonic

- Compensateur de fréquence à 5 bandes
- Encastres acoustiques 2-voies à 4 haut-parleurs
- Prises d'entrée aux audionumérique
- Système d'éjection ultra-souple
- Enregistrement à une touche
- Commutation rapide au mode enregistrement
- Auto-arrêt intégral et commande de pause
- Commandes d'avance
- Micro electrostatique incorporé
- Duo-témo FM stéréo
- Prises: alimentation c.a., entrée aux audionumérique (2), haut-parleur aux (2) et casque d'écoute
- Puissance de sortie: 7W (max.)
- Fonctionne sur six piles de grandeur «D» (non incluses) ou alimentation c.a.
- Modèle RX-CT700

\$ 119.95

Panasonic
OmniVision VHS
PV-4904-K

- Ralent ultra-fin à vitesse variable
- Programmation avec affichage à l'écran
- Accord numérique au quart de 155 canaux automatiques
- Fonctions automatiques mise en marche, mise hors contact en mode enregistrement, lecture, rebobinage, fonction minuterie
- Minuterie programmable 2 émissions / 1 mois avec calendrier
- Télécommande unique (tête magnétoscope)
- Enregistrement d'effacement automatique
- Arrêt sur trame et avance par trame exempts de bruit
- Lecture à vitesse double
- Omni-éclairage accéléré
- Reglage silencieux audio vidéo
- Prise d'antenne coaxiale normalisée

\$ 519.95

Panasonic
Répondeur téléphonique KX-T1000

- Circuits de commande Auto-Logic
- Système à une microcassette
- Fonctionnement télécommande par tonalité pour lecture des messages, rechargement, retour en arrière, enregistrement d'un message repère et mise en service
- Durée du message de réponse variable (30 s max.)
- Message du demandeur pouvant durer jusqu'à 30 secondes
- Interruption automatique
- Enregistrement de message-mémorandum
- Affichage numérique indiquant jusqu'à 9 appels

\$ 109.95

Panasonic
Téléphone sans fil KX-T3800

- Téléphone sans fil
- Clavier de composition lumineux permettant de composer même dans l'obscurité
- Recherche de personnes 2-voies entre le combiné portatif et le poste principal
- Touche de recomposition (pour numéro de 30 chiffres)
- Sélecteur de mode de composition (tonalité-impulsions) sur combiné portatif
- Touche commutateur temporaire (700 ms)
- Batterie (KX-A36A) et antenne (KX-A82) de retrait facile
- Peut s'utiliser comme téléphone mural

\$ 149.95

STORES VERTICAUX À

\$ 149

LE POUCE DE LARGEUR

PEU IMPORTE LA HAUTEUR
(Livraison garantie avant Noël)
EXEMPLE: 36" x 95" = 53,64\$

100% LouverDrape QUALITY

Louver Drape

Tissus sélectionnés

VERTI STORE
Centres Décor & Design

WEST ISLAND 383 Brunswick (téléphone One Fairview) 426-4444	LAVAL 12230, St. Charles 688-1850	ROSEMERE 287, boul. Labelle 437-9464	LASALLE 56, rue... 363-2056	ST-EUSTACHE 137, boul. Arthur-Sauvé 473-4741
BROSSARD 2500, boul. Taschereau 445-6333	ILE PERROT 91 Grand boul. 453-6040	REPENTIGNY 172, Notre-Dame 585-0243	ST-JEAN-SUR-RICHELIEU 525, boul. du Simard 348-6106	

Franchises disponibles 745-4326

Le marchand peut vendre tous les articles à un prix plus bas!

- | | | | | | |
|--|--|--|---|--|---|
| STEREO VIDEO SALON
6536, Beaubien est
274-7731
391, Sainte-Catherine
ouest
499-2003
6199, Métropolitain est
321-3351
6739, Saint-Hubert
270-8872 | LOUIS FILION INC.
5730,
Sherbrooke est
Montréal
254-6041 | AVENTURE ELECTRONIQUE
8100, boul. Taschereau, Brossard
923-8100
4550, Métropolitain est, Saint-Léonard
722-4550 | DISTRIBUTION CENTRALE
350, des Erables Lachine
LE BAZAR
3724, Côte-Vertu ouest
333-3860 | AVENTURE ELECTRONIQUE
8100, boul. Taschereau, Brossard
923-8100
4550, Métropolitain est, Saint-Léonard
722-4550 | DIVERTISSEMENT VIDEO QUEBEC
247E, d'Anjou
Châteauguay
691-8801 |
|--|--|--|---|--|---|

L'AHQ et le CAA-Québec veulent rendre les coussins gonflables obligatoires dans tous les véhicules

GEORGES LAMON

■ L'Association des hôpitaux du Québec (AHQ) et le Club automobile du Québec (CAA-Québec) pressent le ministre fédéral des Transports, Benoit Bouchard, de régler au plus tôt l'obligation d'installer des coussins gonflables dans tous les véhicules automobiles commercialisés au Canada.

Selon le Dr Antoine Chapdelaine, porte-parole du comité provincial des traumatismes routiers de l'Association des hôpitaux du Québec, le refus d'Ottawa de légiférer, classe le Canada à la remorque des États-Unis. Rappelons qu'en 1990 toutes les voitures fabriquées aux États-Unis devront être équipées d'un dispositif de sécurité: ceinture automatique ou coussin gonflable. Il peut en coûter de 400 \$ à 1200 \$ pour installer un coussin gonflable, une fois le véhicule sorti de l'usine. Les États-Unis sont le seul pays actuellement qui rend obligatoire l'installation de ceintures de sécurité automatiques ou de coussins d'air.

«Je pense que le Canada a l'opportunité unique de faire mieux que les États-Unis», a soutenu le Dr Chapdelaine.

Au bureau du ministre Bouchard, on a admis, hier à *La Presse*, qu'on étudiait de nouvelles normes sur la performance des composants à l'intérieur des véhicules pour protéger davantage les passagers. Mais le ministère des Transports privilégie plutôt la ceinture de

sécurité. De toute manière, comme le faisait remarquer un porte-parole du ministre Bouchard, il s'agira d'un choix entre la ceinture automatique et le coussins d'air. Mais pas d'obliger l'installation de coussins d'air pour le moment.

En conférence de presse, hier le Dr Chapdelaine, en compagnie de MM. Jean-Claude Dufresne et Raymond Desrosiers, respectivement vice-président exécutif et président du Club automobile du Québec (CAA), n'ont pas caché que leur démarche visait à faire pression sur le ministre fédéral de la Santé et Bien-être, Perrin Beatty à la rencontre fédérale provinciale qui se tient aujourd'hui.

Deux philosophies

«Transports Canada n'est pas convaincu de la rentabilité du coussin gonflable, a précisé le Dr Chapdelaine. Il calcule les morts et pas les blessés qui entraîne des coûts énormes. Il semble y avoir deux philosophies, celle qui s'arrête à la question de la santé publique et celle qui se limite au seul aspect du transport.»

Ainsi le Dr Chapdelaine estime que si tous les véhicules automobiles étaient équipés de ceintures de sécurité automatiques et de coussins gonflables, on pourrait épargner 280 000 morts et blessés en l'espace de 20 ans au Canada.

Un récent relevé du CAA-Québec en arrive à la conclusion qu'aux États-Unis, à la suite

d'une réglementation, 48 p. cent des modèles 1990 d'automobiles commercialisés seront dotés de ceintures automatiques ou de coussins gonflables dont 95 p. cent en équipement standard. Au Canada, seulement 60 p. cent des modèles répertoriés avaient cette possibilité de coussins d'air. Toutefois, 70 p. cent seulement des voitures de 20 000 \$ et plus en possèdent. D'ailleurs, la Régie de l'assurance automobiles du Québec estime que moins de cinq p. cent des véhicules vendus au Canada sont équipés d'un tel dispositif.

Même si le Dr Chapdelaine admet qu'au Canada, les conducteurs qui portent la ceinture de sécurité évitent souvent de graves traumatismes, l'ajout d'un coussin d'air gonflable qui se déclenche dans une collision frontale à 18 km à l'heure, pourrait augmenter considérablement cette sécurité. «Dans le secteur de la santé, on compare le coussin d'air à un vaccin, note le Dr Chapdelaine. On l'a, on oublie qu'il est là et pourtant on sait qu'il protège. Le coussin d'air existe depuis 15 ans et il n'est pas fourni aux Canadiens.»

Le Dr Chapdelaine a rappelé que le taux de mortalité à la suite d'accidents routiers était le plus élevé chez les conducteurs mini-compactes et de camionnettes et de fourgonnettes.

Au Québec, si l'on porte la ceinture dans une proportion de 80 p. cent, c'est donc 600 000 conducteurs qui, non attachés, se retrouvent sans aucune protection.

ÉCRIVEZ SANS FATIGUE



CENTURY

Un stylo classique en laiton massif, fabriqué et laqué à la main: noir, bleu lapis, écaillé, vert patiné. Aussi offert en argent et or.

Stylo plume
139,95\$

Stylo-bille
119,95\$



2 en 1
STYLO PLUME
ET STYLO-BILLE

intégrés, en laiton massif, fabriqué et laqué à la main: noir.

Une pièce de collection 79,95\$

Nous offrons également les marques Mont Blanc, Waterman, Dupont, Cross, Lamy, D. Hechter, Schaeffer et Parker.

Rabais aux entreprises pour achat en quantité.

H. POUPART LTÉE

1331, rue Sainte-Catherine ouest (angle Crescent)

Montréal H3G 1P7

depuis 1905

Tél.: 842-5794

VÊTEMENTS MASCULINS DE DESIGNER

Pour répondre à la demande

30% DE RABAIS

sur des vêtements sélectionnés,
à prix déjà réduits
par le manufacturier.

3 JOURS SEULEMENT
LES 7-8-9 DÉCEMBRE

Meritas vous offre des vêtements masculins de couturiers de réputation internationale avec rabais de 30 à 40% durant toute l'année.

meritas

POUR LES CADEAUX DES FÊTES

MONTREAL
6170, boul. Métropolitain est
(à l'est de la rue Lacordaire)

SAINT-HYACINTHE
1380, boul. Choquette

HEURES D'OUVERTURE
LUNDI, MARDI ET MERCREDI
de 8 h 30 à 17 h
JEUDI et VENDREDI de 8 h 30 à 21 h
SAMEDI de 8 h 30 à 17 h.

Le Conseil national de la recherche réclame 100 millions \$ de plus

Forfait d'hiver
 Week-end (5 repas, hébergement) **99\$** 5 jours (15 repas, hébergement) **230\$**
 Réservations: **984-9826**
 Claudette: (819) 688-2503
 Diane: (514) 656-5827

AUBERGE LA BOULÉ
 Près du mont Tremblant du 1er décembre au 30 mars
 Accréditée par l'A.C.Q.

PIERRE GINGRAS

Le Conseil national de recherches du Canada aura besoin d'une

somme additionnelle de plus de 100 millions \$ au cours des cinq prochaines années s'il veut poursuivre normalement la tâche qu'il a accomplie jusqu'à maintenant.

Et selon le nouveau président de l'organisme, M. Pierre O. Perron, il s'agit-là d'une somme minimale qui ne fera, en réalité, que combler le manque à gagner dû à l'inflation au cours des prochaines années. Premier président francophone du conseil créé en 1916, M. Perron présentait hier, à Montréal, à la 5^e Conférence de biotechnologie industrielle, les grandes lignes du programme quinquennal qui doit être soumis dans les prochaines semaines au Conseil des ministres à Ottawa.

L'organisme veut aussi augmenter le nombre de chercheurs étrangers qui collaborent à ses projets de recherche.

Actuellement, le Conseil national de recherches est doté d'un budget annuel de 450 millions \$ et compte plus de 3000 employés à son service. Il gère aussi l'Institut de génie des matériaux à Boucherville et l'Institut de recherche en biotechnologie à Montréal.

L'avenir du pays

M. Perron dit espérer que les ministres fédéraux prendront le temps d'examiner attentivement les propositions du conseil et qu'ils donneront leur aval au projet quinquennal. Selon lui, l'avenir du pays dépend en partie de des efforts consentis dans le domaine de la recherche scientifique et dans le développement de la technologie. Il estime par ailleurs qu'il est très risqué pour le pays de compter seulement sur la technologie qui nous vient d'ailleurs. «Il faut se rendre à l'évidence, dit-il. Investir dans la technologie et les sciences, c'est prendre une police d'assurances pour l'avenir. Et, en dépit de apparences, les «primes» ne sont jamais coûteuses».

Nommé l'été dernier, le directeur estime que l'avenir du Conseil national de la recherche dépend de l'attitude des ministres. «Il est clair que si on ne procède pas à des augmentations de budget, à-t-il mentionné, le conseil devra abandonner certains secteurs d'activités», sans toutefois préciser lesquels.

Bernard Coupal

Par ailleurs, M. Perron a tenté de minimiser l'impact de la récente démission du directeur de l'Institut de recherche en biotechnologie, M. Bernard Coupal.

Ingénieur chimiste réputé, M. Coupal avait été vice-président durant 12 ans du groupe André Marsan et Associés, la filiale de recherches écologiques de Lavalin, avant de prendre la direction de l'Institut de recherche en biotechnologie en septembre 1986. Reconnu pour son franc parler, M. Coupal a démissionné le 11 septembre parce qu'il était en désaccord avec les nouvelles directives administratives émises par le Conseil National de la recherche. Plus de 200 personnes, employés ou associés à l'institut, ont d'ailleurs signé une pétition déplorant le départ de M. Coupal.

Hier en entrevue, M. Coupal a réaffirmé que le budget de l'institut sera réduit et le fonds de 7 millions \$ destinés aux projets de recherche menés conjointement avec l'industrie sera dorénavant partagé entre sept organismes au lieu de cinq comme dans le passé.

Bang & Olufsen
 un NOËL en musique
audio centre
 5260 rue Sherbrooke O., Montréal 482-4420
 1970 boul. Le Corbusier, Laval 687-3627
 1493 Merivale, Ottawa 723-2923

TÉLÉTHON DES ÉTOILES GM 1989
 ★ ★ ★
RÉSULTATS DU TIRAGE 3 DÉCEMBRE 1989

GAGNANT DE LA OLDSMOBILE CIERA 1990 ASSEMBLÉE À L'USINE DE BOISBRIAND	GAGNANT DE LA PONTIAC GRAND PRIX 1990
NOM: ALPHONSE LAROCHELLE	NOM: JACQUES BARDIER
ADRESSE: 4810 LÉVIS	ADRESSE: 2562 IMMACULÉE CONCEPTION
TRACY, Qc	ST-OURS, Qc

Juste pour... vivre

donnez!

LA FONDATION DU QUÉBEC DES MALADIES DU COEUR.

LA VENTE DES 800 SPEC NOËL

SAMSUNG
 PROGRAMMATION A L'ECRAN
39980\$
 VIDÉO (VHS) "HQ"
 • Programmation à l'écran
 • Entrées et sorties audio-vidéo
 • Programmation 4 événements 365 jours
 • Télécommande incluse

MITSUBISHI
 VIDÉO HQ
 • HQ 4 têtes
 • 181 canaux prêts pour le câble
 • Programmation sur écran Full événements quatre semaines
 • Commande à distance unifiée
59980\$

SAMSUNG
 COMPLÈTEMENT ÉLECTRONIQUE ET DIGITAL
19980\$
 FOUR MICRO-CNDES COMPACT
 • Custom rapide
 • Décongélation automatique

Biotechnologie: 5000 nouveaux emplois d'ici cinq ans

■ L'industrie de la biotechnologie est actuellement en plein essor au Canada et d'ici cinq ans, on comptera 5000 nouveaux employés dans ce secteur, soit deux fois plus qu'aujourd'hui. Quant au chiffre d'affaire, on s'attend à ce qu'il grimpe à 5 milliards \$ par année, soit une augmentation annuelle de 46 p. cent.

Voilà quelques faits saillants d'une étude rendue publique hier, à Montréal, au cours de la 5^e Conférence de biotechnologie industrielle du Conseil national de recherches.

Cette industrie qui compte environ 220 compagnies au Canada, a réussi à développer ou sont en train de mettre au point pas moins de 10000 produits différents dont une bonne majorité, soit 76 p. cent, sont de nouveaux type de semences végétales.

Actuellement, ce sont les compagnies oeuvrant dans le domaine de la santé qui ont le plus de produits en développement. On s'attend par ailleurs que les exportations prendront davantage d'ampleur au cours des prochaines années et que 65 p. cent des ventes s'effectueront sur les marchés extérieurs.

Dans le domaine de l'emploi, l'enquête indique que d'ici 1992, cette industrie donnera du travail à 1500 scientifiques, 400 ingénieurs et 700 agents de vente et de marketing. On constate aussi que 87 p. cent des compagnies spécialisées dans ce secteur industriel ont réalisés des alliances avec d'autres firmes afin de mener à bien leurs projets et dans la moitié des cas, les ententes ont été réalisées avec des maisons étrangères. Selon un des responsables de l'étude, ces chiffres démontrent que la biotechnologie est beaucoup plus qu'un mot savant mais une réalité bien visible qui génère des emplois et rapporte des bénéfices dans tout le pays.

Le Spécialiste en audio-vidéo

SPEC ÉLECTRONIQUE

Plus de 80 TECHNICIENS-SPECIALISTES INSTALLATION ENTRETIEN RÉPARATION

Plus de 80 MARCHANDS PARTOUT AU QUÉBEC

Franchise disponible. Contactez M. Claude Paradis 1-800-361-9194

BRASSARD Ateliers Electroniques Brassard 8025, boul. Taschereau (514) 443-4488
CHAMBLAY Télévision Hébert & Guin 744, boul. Périgny (514) 447-2988
CHÂTEAUGUAY André Lagault T.V. Service 81 B, St-Jean-Baptiste (514) 692-6769
CHOMÉDEY Perron & Gagné T.V. 3774, boul. Lévesque (514) 681-6466
DUVERNEY Archambault T.V. 4057, Rang Haut St-François (514) 661-1948

ÎLE PERROT MPM Electronique 341, La Grand Boulevard (514) 453-3980
JOLIETTE Télévision St-Amour 351, rue St-Charles nord (514) 753-7358
LAVAL Electronique Dumoulin 1599, Autoroute Laval (514) 745-3322
LAVAL Electronique Mamba 400, boul. Cartier (514) 653-2351
LONGUEUIL Centre Electronique Boucher 1804, rue Ste-Hélène (514) 677-9377

LONGUEUIL Lessard Electronique 2203, Chemin Chambly (514) 468-1993
MONTRÉAL Audiotronic 368, Ste-Catherine ouest (514) 861-5451
MONTRÉAL Centre A.T. Vidéo 4116, boul. St-Laurent (514) 844-2461
MONTRÉAL Electronique ABC 4116, boul. St-Laurent (514) 844-2461
MONTRÉAL Electronique Dumoulin 8390, St-Hubert (514) 483-4777

MONTRÉAL Fortin Electronique 47, rue Fleury ouest (514) 381-9261
MONTRÉAL La louche Magique T.V. 5543, Chemin de la Reine-Marie (514) 481-2702
MONTRÉAL Maison du son MDS 1843, rue Mont-Royal est (514) 523-1101
MONTRÉAL Paul Dubé Télévision 2719, rue Desormeaux (514) 352-2130
REPENTIGNY Marcel T.V. Repentigny 587, rue Notre-Dame (514) 581-8503

RIGAUD Villeneuve Electronique 121, rue St-Jean-Baptiste est (514) 451-0153
ST-CONSTANT Tel Audio 29, rue St-Pierre (514) 632-2093
ST-HILAIRE Brillion Radio T.V. 351, boul. Raymond-Dupuis (514) 467-3232
ST-HUBERT Ateliers Electroniques Brassard 3258, rue Grande Allée (514) 678-3420
ST-JEAN Télévision Hébert & Guin 160, rue Notre-Dame (514) 348-5210

ST-NÉMI NAPIERVILLE André Lagault T.V. Service 101 B, rue Lachapelle (514) 454-7161
STE-MARTINE André Lagault T.V. Service 799, rue St-Jean-Baptiste (514) 427-2217
SOREL Jozz G-Rama 81, rue St-Georges (514) 743-3569
VARENNES Télérama 2194, Marie-Victorin (514) 652-2755

VISA **MasterCard**

Certains appareils illustrés peuvent différer légèrement des modèles en inventaire et ne pas être disponibles dans tous les magasins.

Ni avertisseur, ni détecteur de fumée dans la cellule où un jeune prévenu a péri

JEAN-PAUL CHARBONNEAU

■ Lorsqu'un délinquant a péri dans sa cellule du Centre de réadaptation Cartier, à Laval, il n'y avait ni avertisseur, ni détecteur de fumée ce qui a empêché l'alarme de se déclencher. De plus, le système de ventilation a continué de fonctionner quand les flammes sont apparues ce qui a eu pour effet d'activer le feu.

C'est ce qui ressort de la première journée de l'enquête de Me Cyrille Delage, qui agit comme coroner dans ce tragique incendie survenu, le 28 mars dernier, au 306, rue Cartier.

Tous les témoins sauf un ont répondu clairement aux questions du représentant de la Couronne, Me J.D. Geriois. Une jeune fille de 19 ans a cependant fait bondir sur son siège Me Delage parce que selon lui elle n'a pas raconté la vérité.

Geneviève Aziz, 19 ans, une proche parente de la victime a relaté qu'avant le drame, elle s'était rendue à l'établissement où des garçons de moins de 18 ans sont gardés en détention. Même si elle ne fume pas, elle avait dans sa bourse des cigarettes et des allu-

mettes qu'elle a données au pensionnaire, dont il est défendu de dévoiler l'identité à cause de son jeune âge. C'est sa mère, soutient-elle, qui avait pris soin de lui remettre avant son départ de la maison.

La version de Mme Aziz ne correspond pas du tout avec celle du jeune homme qui l'accompagnait, lui aussi un proche parent de la victime.

À la fin du témoignage, Me Delage s'est adressé à Mme Aziz en lui disant qu'il espérait qu'un jour qu'elle aurait besoin d'un témoin devant la cour. «De pauvres témoins font une pauvre justice», a-t-il lancé en élevant le ton.

Le surveillant de nuit, Yves Benoit, a expliqué que lorsqu'il s'était présenté pour son quart de travail il avait été avisé d'apporter une attention spéciale, mais discrète, à l'adolescent.

Dans son témoignage, M. Benoit, qui n'est plus à l'emploi du centre, a mentionné quand il avait vu une lueur provenant de la cellule en question, il s'était précipité pour porter secours. Il a été incapable de d'ouvrir la porte de l'endroit où provenait le feu car la clé a fondu dans la serrure.

Les pompiers sont arrivés sur les lieux cinq minutes après avoir été alertés.

L'enquête de Me Delage reprendra le 7 février, ce qui permettra semble-t-il aux policiers de retracer trois mineurs afin qu'ils viennent donner leur version. Des mandats seront émis contre eux afin qu'ils soient traduits en Chambre de la jeunesse de la Cour du Québec.

La Cour d'appel maintient la sentence imposée à un ex-joueur des Nordiques

YVES BOISVERT

■ Jacques Richard, l'ancien joueur vedette des Nordiques de Québec, devra passer sept ans derrière les barreaux.

Ainsi en ont décidé unanimement les juges William Tyndale, Michel Proulx et André Brossard, de la Cour d'appel, qui ont rejeté la demande de réduction de sentence présentée par Me Mario Bilodeau, l'avocat de l'ex-hockeyeur de 38 ans.

Richard avait été arrêté à l'aéroport de Mirabel le 13 février dernier en possession de 2,8 kilos de cocaïne en provenance de la Colombie. Il avait reconnu sa culpabilité à une accusation d'importation de stupéfiants le 12 avril, et avait été condamné à sept ans de pénitencier par le juge Claude Lamoureux, de la Cour du Québec, à Saint-Jérôme.

Me Bilodeau avait recommandé une sentence de quatre à cinq ans pour son client et l'avocat de

la Couronne avait quant à lui recommandé cinq à six ans.

L'avocat de la défense estimait donc que le juge, en imposant une sentence de sept ans, avait été déraisonnable et n'avait pas tenu compte du fait que son client est un toxicomane.

Le juge Tyndale, malgré toute la sympathie qu'il montre pour l'ancienne vedette des Nordiques, en vient à la conclusion que le juge de première instance était en droit d'imposer une telle peine.

Le juge Michel Proulx, qui partage l'avis de son collègue, souligne quant à lui que «la sévérité de la sentence se justifie par la nécessité de souligner la réprobation sociale devant ce fléau qu'est le trafic de la cocaïne et par l'espoir que la sentence pourra en décourager d'autres qui seraient tentés par la même aventure».

Le juge démontre également que la sentence se situe tout à fait dans l'ordre de grandeur des peines imposées par la Cour d'appel en semblables matières.

CHRYSLER VOUS OFFRE LES MEILLEURES IMPORTÉES AU PLUS BAS TAUX POSSIBLE!

DÉCEMBRE 1989

					0%	0%
0%	0%	0%	0%	0%	0%	0%
0%	0%	0%	0%	0%	0%	0%
0%	0%	0%	0%	0%	0%	0%
0%	0%	0%	0%	0%	0%	0%

0,0% DE TAUX DE CRÉDIT*
OU JUSQU'À 1500 \$ DE REMISE EN ARGENT**

COLT 100
Sous-compacte importée par DODGE et PLYMOUTH
0,0 % de taux de crédit
ou 1000 \$ de remise en argent

2000 GTX
Compacte importée par DODGE
0,0 % de taux de crédit
ou 1500 \$ de remise en argent

VISTA
Sous-compacte importée par EAGLE
0,0 % de taux de crédit
ou 1000 \$ de remise en argent

Achetez ou louez
chez votre concessionnaire



CHRYSLER CANADA

* Ces offres sont mutuellement exclusives; elles ne peuvent être combinées à aucune autre et elles s'adressent aux particuliers achetant pour leur usage personnel seulement. Pour certains modèles, les acheteurs admissibles choisissant le taux d'intérêt réduit au lieu de la remise en argent bénéficient d'un taux de 0,0 % pour une période maximale de 12 mois. Les taux sont de 6,9 % pour une période maximale de 24 mois, de 8,9 % pour une période maximale de 36 mois et de 9,9 % pour une période maximale de 48 mois. Offres conditionnelles à une approbation de crédit de Chrysler Credit Canada Ltee. Ces offres ne s'appliquent qu'à l'occasion de la vente et de la livraison chez les concessionnaires participants de Chrysler Canada Ltee et ce, du 4 décembre 1989 jusqu'à l'heure de fermeture des concessionnaires le 31 décembre 1989. La livraison doit se faire à partir du stock du concessionnaire. Les véhicules loués à long terme à des particuliers ou les commandes de véhicules pour les parcs automobiles sont exclus de l'offre de crédit. Ces offres annulent toutes les offres précédentes. Taxes, préparation, immatriculation, transport et assurances en sus et à la responsabilité de l'acheteur. Voyez votre concessionnaire pour de plus amples détails.
** Remises en argent offertes pour un temps limité et s'appliquent aux véhicules ci-haut mentionnés. L'achat et la livraison du véhicule en stock chez les concessionnaires participants doivent se faire du 4 décembre 1989 jusqu'à l'heure de fermeture des concessionnaires le 31 décembre 1989. Ces offres annulent et remplacent toutes les offres précédentes et ne peuvent être combinées à aucune autre. Elles s'appliquent aussi aux véhicules loués à long terme à des particuliers. Voyez votre concessionnaire pour de plus amples détails.

Poursuite de 4,3 millions\$ contre Ste-Justine et deux médecins

■ Une mère dont la fille de quatre ans est paraplégique depuis l'âge de 17 mois a intenté hier en Cour supérieure une poursuite en dommages et intérêts de 4,3 millions\$ contre l'hôpital Sainte-Justine et deux de ses médecins.

Mme Line Gélinas, de Montréal, affirme dans sa poursuite que les docteurs Paul Stanley et Claude Chartrand, ainsi que l'hôpital, ont été négligents et sont responsables de l'état de sa fille.

Selon la poursuite, qui contient peu de détails, la petite fille avait un problème au coeur. Le 19 décembre 1986, à l'âge de 17 mois, elle a dû subir une intervention chirurgicale cardio-vasculaire à Sainte-Justine pour corriger un rétrécissement de l'aorte. Pendant la chirurgie, l'artère principale qui apporte le sang au cordon méullaire a été bouchée. Le résultat: une paraplégie irréversible.

Mme Gélinas demande 4,2 millions\$ pour sa fille et 100000\$ pour elle-même.

Une amende de 5000\$ pour une fausse déclaration aux douanes

Associated Press
ALBANY, New York

■ En se présentant au poste frontière de Champlain pour se rendre aux États-Unis, le 21 mars 1989, le Montréalais Bernard LeBoeuf assura les douaniers qu'il n'avait pas plus de 10000\$ en sa possession. Une fouille permit cependant de découvrir 98467\$.

Pour cette fausse déclaration, LeBoeuf commença par abandonner l'argent (les 98467\$), puis la voiture, une Mercedes-Benz 300-SE évaluée à 62000\$.

En Cour de district d'Albany, mercredi, il a de plus été condamné à une amende de 5000\$, à une probation de deux ans et à des frais de probation de 2200\$.

Si la peine maximale avait été appliquée, LeBoeuf, qui est âgé de 58 ans, aurait été condamné à cinq ans de prison et à une amende de 250000\$.

Il a déclaré à la police qu'il était propriétaire d'une compagnie de construction à Montréal.

Alcool au volant: des vérifications sélectives dans Outremont

■ Le Service de police de la Communauté urbaine de Montréal procédera, ce soir et demain soir, entre 18h et 2h30, à des opérations de vérifications sélectives en matière d'alcool au volant, dans le district 32.

Dans leur recherche pour retracer les conducteurs en état d'ébriété, les policiers utiliseront des appareils *Alert* et *Alcosur*.

Robert Despins, conseiller en prévention du crime du district 32, rappelle qu'il est formellement interdit de conduire un véhicule avec des facultés affaiblies, et que toute personne qui le fait sera traitée comme une criminelle et devra en subir les conséquences si elle est prise en flagrant délit.

Le district 32 couvre à peu de choses près le territoire d'Outremont, plus les rues montréalaises qui le jouxtent du côté ouest. Le district est délimité au nord par les voies du CP, à l'est par la rue Saint-Denis, au sud par l'avenue des Pins, et à l'ouest par l'avenue Vincent-d'Indy.

NOUVEAU!
Film **Kodak EKTAR 125**

LA TECHNOLOGIE EKTAR DANS UN FILM DE SENSIBILITÉ MOYENNE

Le nouveau film négatif couleur KODAK EKTAR offre maintenant la sensibilité 125 ! Les photographes exigeants qui utilisent le 35mm peuvent maintenant réaliser des épreuves couleur incomparables de netteté avec un film de sensibilité moyenne. Et obtenir des agrandissements dont la définition est exceptionnelle.

Le nouveau photoréalisme. *Seulement* **5,07\$**
Roul. de 24 poses

Kodak FILM

Tous les détails en magasin **Kodak KolorAmis** à gagner

photo NDG photo

5488, rue Sherbrooke ouest 489-8401 | 1108, boul. de Maisonneuve ouest 844-1766 | 1197, Place Phillips 866-8761

Célébrations du droit de vote des femmes: le choix de Lise Payette provoque des démissions

LILY TASSO

■ Pour protester contre le choix de Lise Payette comme présidente

d'honneur du 50^e anniversaire du droit de vote des femmes du Québec en avril prochain, le Collectif des femmes immigrantes a démissionné avec fracas de Femmes en Tête. Maître d'oeuvre des célébra-

tions, ce dernier organisme réunit 350 groupes. Le collectif, voué à l'action, à la formation et à l'information multiethnique, en représente 30.

« Nous ne pouvons accepter un

choix avec lequel nous sommes en profond désaccord. Les idées véhiculées par Mme Payette dans l'émission *Disparaitre* vont à l'encontre des objectifs que nous défendons », de déclarer hier, en conférence de presse, Aoura Bizzarri, coordonnatrice du collectif. En avouant s'être imposée elle-même au conseil d'administration de Femmes en Tête, « en donnant deux ou trois coups de coude ».

Elle ajoute que la décision du collectif se veut « une dissociation envers tous ceux qui dans leurs discours parlent de déclin, de peur, de menace, de disparition en pointant du doigt l'ennemi commun, l'ennemi unique: l'immigrant, plus précisément le non-blanc ».

Mme Bizzarri qualifie de « provocation sociale à l'égard des immigrants » l'émission controversée, et reçoit des appuis de taille: celui de Juanita Westmoreland-Traoré, présidente du Conseil des communautés culturelles et de l'immigration, qui aurait démissionné de Femmes en Tête pour les mêmes raisons, et celui de Madeleine Parent du Comité d'action sur le statut de la femme, une ONG qui réunit 54 groupes pour la défense des femmes.

Après un demi-siècle d'action auprès des femmes « noires, brunes, jaunes et autochtones », Mme Parent constate que « lorsqu'elles comprennent qu'on les respecte, elles deviennent des alliées et des amies indéfectibles, prêtes à lutter à nos côtés pour la justice au travail et dans la société ». Et elle souhaite qu'en avril 1990, les femmes immigrantes participent, elles aussi, à ce 50^e anniversaire.

Dans une lettre qu'elle adressait à Femmes en Tête en date du 14 juin dernier, Aoura Bizzarri laissait entendre que si le collectif décidait de démissionner pour les raisons que l'on sait, il n'en continuait pas moins « à travailler comme il l'a toujours fait, en concordance avec son objectif de renforcer les liens de solidarité avec les groupes de femmes du Québec ».

Selon Danielle Fournier, présidente du conseil d'administration de Femmes en Tête, son organisme aurait entrepris dès réception de la lettre, des démarches pour que le collectif soit présent au forum pour « Les 50 heures du féminisme ». Et cela bien qu'elle ait refusé que Lise Payette démissionne. « C'est une femme dérangeante et controversée mais la place qu'elle occupe est importante pour les femmes. Cela ne veut pas dire que nous endossons toutes ses idées », d'expliquer Mme Fournier.

Dans un communiqué, tout en reconnaissant le droit à la dissidence, son organisme fait remarquer que Mme Bizzarri siègeait à son conseil d'administration lorsque Mme Payette avait été choisie. Il est vrai que c'était avant l'émission *Disparaitre*. Quant à Mme Fournier, elle affirme qu'elle tentera un rapprochement avec les femmes immigrantes, en leur gardant la porte ouverte.

Chantal Daigle, invitée d'un rassemblement « pro-choix »

MARIE-CLAUDE LORTIE

■ Chantal Daigle sera l'invitée d'honneur du grand rassemblement « pro-choix », contre le projet de loi re-criminalisant l'avortement, qui se tiendra dimanche au club Métropolis à Montréal.

L'événement, qui doit commencer à 15 heures au 59 est, Sainte-Catherine, sera « à la fois culturel et politique », aux dires d'une des organisatrices, Louise Brossard, du Regroupement québécois pour le droit à l'avortement libre et gratuit.

« On a essayé de rassembler des femmes et des hommes de groupes très diversifiés. Un groupe catholique en faveur du libre choix sera présent, par exemple, Lorraine Pagé de la CEO, Madeleine Parent, mais aussi de nombreuses artistes, Renée Claude, Pauline Julien, Marie-Claire Séguin, Margie Gillis », a précisé Mme Brossard qui lance l'invitation à tous les sympathisants.

On attend aussi Richard Séguin, Pierre Curzi, Jean-Claude Germain et le Collectif masculin contre le sexisme, entre autres.

Le Salon de la jeunesse déménage

Presse Canadienne

■ Le Salon international de la jeunesse déménage cette année à l'aréna Maurice-Richard, par suite des travaux qui doivent faire du vélodrome olympique un « biodôme ».

Le 11^e salon, qui aura lieu du 23 mars au 1^{er} avril, adopte aussi l'entrée payante. Le tarif régulier sera de 4 \$; il sera de 3 \$ pour les groupes.

TRADITIONNELLE OU NOUVELLE : TUDOR A UNE MONTRE CADRANT AVEC VOTRE STYLE DE VIE

Présentation d'une nouvelle combinaison sensationnelle Tudor. Lancement des New Look Le Royer Quartz, en combiné acier inoxydable et or, avec bracelet placcor et des Tudor Prince Oysterdate Submariner et Mini-Sub traditionnelles, toutes deux en acier inoxydable et étanches jusqu'à 660 pieds, lunettes tournantes de 60 minutes, bracelet à fermoir Fliplock assorti.

Uniquement chez votre joaillier officiel Rolex.

Bijouterie
GAMBARD

VENTE ET SERVICE TECHNIQUE
630-A CATHCART
MONTREAL
CENTRE-CENTRE 866-3876

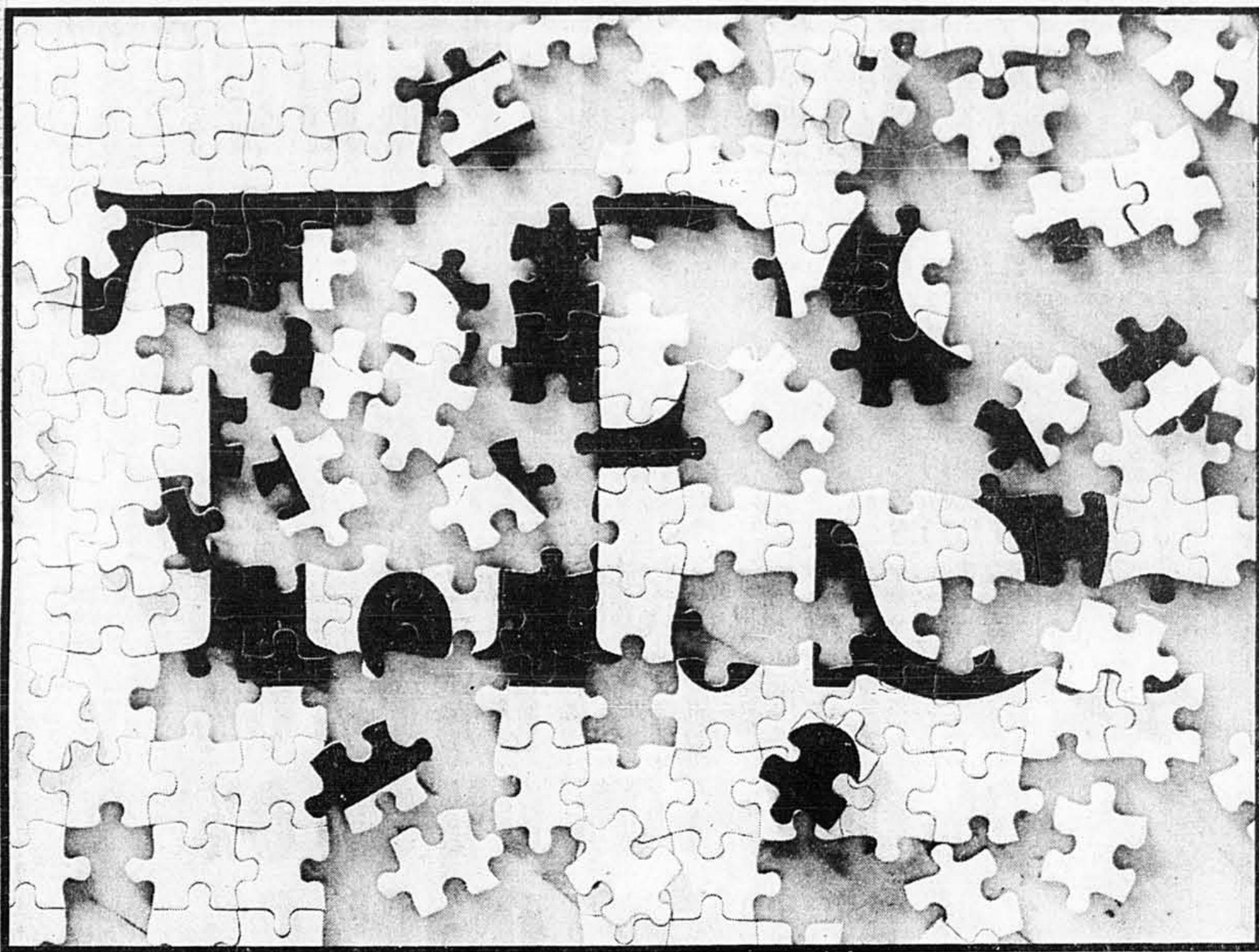

Pourquoi se casser la tête quand il suffit de demander conseil?

T.P.S.

Comment devrez-vous ajuster vos prix? Que deviendra votre marge de crédit? Comment votre chiffre de ventes sera-t-il affecté? Voilà autant de questions que soulève l'entrée en vigueur prochaine de la taxe sur les produits et services. Pour y répondre, il vous suffit de nous consulter. Le portrait d'ensemble que nous tracerons de

votre entreprise sous le nouveau régime fiscal vous permettra de bien connaître toutes les implications de ce dernier et de vous éviter bien des maux de tête.

Représentation à travers le Canada
Doane Raymond
Associés

**RAYMOND, CHABOT,
MARTIN, PARÉ**
LA FORCE DU CONSEIL

Représentation internationale
Grant Thornton
International

Les Lyonnais manifestent beaucoup d'intérêt pour Montréal

Le maire Jean Doré n'a pas l'impression d'avoir perdu son temps

MARIANE FAVREAU
envoyée spéciale
La Presse À LYON

«Lyon est une ville stratégique de l'Europe de 1992 et de l'an 2000. C'est un carrefour, une ville-clé de l'Europe qui se construit», affirme le maire Jean Doré, qui terminait hier sa mission dans cette ville. «C'est sagesse politique que de consolider des relations amorcées entre les deux villes par les Chambres de commerce et la Commission d'initiative et de développement économiques de Montréal (CIDEM).»

Si Lyon vit pour ainsi dire à l'heure montrealaise, cette semaine,

c'est beaucoup grâce au maire Doré qui est sur toutes les tribunes, et au Centre Jacques-Cartier qui l'a invité.

«Le maire a, par définition, le rôle de faire la promotion de sa ville, d'expliquer les avantages comparatifs qu'elle représente, et de la positionner, d'ouvrir les portes pour l'ensemble des milieux. Et la mission sur Lyon en est un bel exemple», indiquait hier M. Doré au cours d'une entrevue.

Faisant le bilan, il rappelle avoir été invité à Lyon pour y recevoir un doctorat honorifique et pour ouvrir les Entretiens du Centre Jacques-Cartier. D'où sa décision de «joindre l'utile au nécessaire» et de raviver les liens

avec cette euro-cité très courtisée. Après une visite du premier ministre de l'Ontario, ce sera au tour du maire de Toronto d'y venir sous peu.

M. Doré trouve positif le bilan de son séjour: la conclusion du pacte de coopération Lyon-Montréal qui comprend plusieurs volets, des rencontres à caractère économique avec des gens d'affaires de Lyon et de Grenoble, le tout précédé d'une réunion avec la Sofreraïl sur le TGV.

«On ne peut vivre replié sur soi et être consacré ville internationale juste parce qu'on a eu de grands événements dans le passé», estime M. Doré. De plus, le maire de Montréal juge important de contrer la perception qu'on aurait trop souvent à

l'étranger «volant que Montréal soit en déclin alors qu'il faut augmenter sa capacité de rayonner». Les missions du maire Doré, à l'étranger, se font, faut-il rappeler, en concertation avec les gouvernements supérieurs.

Delegation québécoise

Le maire Doré n'est pas venu seul à Lyon. Au moins 200 Québécois y sont aussi venus pour les Entretiens du Centre Jacques-Cartier. Ce sont des recteurs et autres dirigeants d'universités, le président de la Bourse de Montréal, celui de la Caisse de dépôt et de placement du Québec, quantité de chercheurs, de professeurs et de créateurs.

C'est d'ailleurs avec M. Bruno Rivérin qu'il expliquait aux gens

d'affaires de Lyon la place et l'importance de la Bourse de Montréal. Avec E. Al Cybertz, commissaire de l'Office de l'expansion économique de la CUM, il persuadait des industriels de Grenoble qu'on peut faire de bonnes affaires à Montréal.

Le maire Doré, dont on parle abondamment dans les médias de la région Rhône-Alpes, s'y révèle un orateur éloquent, possédant à fond les nombreux sujets qu'on lui demande d'aborder. Son brio n'est pas loin d'égaliser celui des maires, députés-maires et autres vedettes politiques de la région.

Hier, par exemple, au colloque des Entretiens du Centre Jacques-Cartier, portant les relations entre l'artiste et les pouvoirs publics, il a eu un certain succès

avec sa démonstration sur les dimensions économiques de la culture. «Les industries culturelles de Montréal injectent un milliard de dollars dans son économie. Chaque dollar investi dans la culture à Montréal génère 13\$ et utilise beaucoup de main d'œuvre.»

Bref, au terme de son voyage de quatre jours dans la région lyonnaise, le maire Doré estime ne pas avoir perdu son temps. «On assiste à un resserrement des liens entre cette région et la nôtre. Les gens manifestent beaucoup d'intérêt pour Montréal au plan économique et culturel. Et cette nette volonté lyonnaise d'avoir un lien aérien direct avec Montréal ne peut qu'être bénéfique à nos deux villes.»



Antonine Maillet: la France nous appartient aussi

MARIANE FAVREAU
envoyée spéciale
La Presse À LYON

«La France n'est pas qu'un territoire, c'est aussi un temps, une durée qui appartient aussi aux Canadiens français», affirmait hier soir à Lyon, l'écrivain Antonine Maillet lors de la cérémonie de remise de doctorats honorifiques à six personnalités canadiennes.

Jamais sans doute les universités de Lyon auront-elles entendu pareil discours de remerciement au nom de nouveaux docteurs. Évoquant Rabelais, l'Acadie et la langue, Mme Maillet s'est faite «raconteuse».

«La France n'est pas uniquement un territoire, c'est aussi un temps et nous en faisons partie, a-t-elle affirmé devant un auditoire emu. Le temps de Molière nous appartient comme il vous appartient. Et nous avons payé très cher ce souvenir. Nous n'avons emporté avec nous que ce qui se mettait dans un mouchoir: la mémoire.

«Maintenant, il y a cette francophonie qui se dit parfois en péril. Pourquoi le Canada français ne serait-il pas la dernière chance de la France en terre d'Amérique? Quand vous serez un peu racchitiques, appelez-nous au secours et nous finirons tous ensemble par dire au monde l'une des plus belles pages de l'histoire et de la civilisation gréco-romaine qui s'est exprimée en français.»

Les recteurs et chefs d'établissements des universités du Québec et de nombreuses universités françaises, ainsi que l'ambassadeur du Canada en France, M. Claude Charland, étaient présents.

Cette cérémonie de remise de doctorats honorifiques était exceptionnelle à plus d'un titre. Pour la première fois, six universités de la région lyonnaise les décoraient en même temps et ce, au Palais de la préfecture.

C'est également la première fois que le maire de Montréal, M. Jean Doré, recevait un doctorat honorifique (de l'Université Lumière Lyon-2) et c'est le premier doctorat honorifique européen remis à Mme Antonine Maillet, l'auteur de Pégasus-la-Charette. Ce qui n'est évidemment pas le cas de M. Roger Guillemin, prix Nobel de médecine, honoré par l'Université Claude Bernard Lyon-1.

L'université Joseph Fourier de Grenoble a souligné les travaux du professeur de génie chimique de l'École Polytechnique de Montréal, M. Pierre Carreau. Il est déjà célèbre dans le monde scientifique puisqu'une loi et un nombre portent son nom, en chimie.

Le Père Lucien Michaud, ancien recteur de l'Université de Sudbury, a quant à lui reçu un doctorat honorifique de l'université catholique de Lyon. Il s'agit d'une première, puisque cette université n'avait jusqu'à maintenant jamais décerné un tel honneur.

Enfin, un professeur de l'université McGill, M. Donald Patterson, a été fait docteur honorifique de l'Université de Saint-Étienne.

LA VENTE DU SIECLE

Grande sélection de cadeaux pratiques pour Noël

NOUS FABRIQUONS LES STORES VERTICAUX ET HORIZONTAUX DE N'IMPORTE QUELLE GRANDEUR PENDANT QUE VOUS ATTENDEZ!

CETTE VENTE S'APPLIQUE À TOUS LES ITEMS EN MAGASIN À L'EXCEPTION DES ITEMS ANNONCÉS ICI. TOUT CE QUE NOUS VENDONS EST DE 1^{re} QUALITÉ ET DE MARQUES RENOMMÉES AU PLUS BAS PRIX GARANTI.

<p>STORES VERTICAUX HORIZONTAUX ET STORES PLISSÉS Achetez-en 1, obtenez-en 1 à 1/2 PRIX</p> <p>Achetez-en 3, obtenez-en 1 DE PLUS GRATUIT</p> <p>Achetez-en 5, obtenez-en 2 DE PLUS GRATUITS</p> <p>Achetez-en 7, obtenez-en 3 DE PLUS GRATUITS</p>	<p>STORES DE TOILE, RIDEAUX, DRAPERIES ET TENTURES Achetez-en 1, obtenez-en 1 à 1/2 PRIX</p> <p>Achetez-en 3, obtenez-en 1 DE PLUS GRATUIT</p> <p>Achetez-en 5, obtenez-en 2 DE PLUS GRATUITS</p> <p>Achetez-en 7, obtenez-en 3 DE PLUS GRATUITS</p>	<p>COUVRE-LITS, LITERIE, ACCESSOIRES DE CUISINE ET DE SALLE DE BAIN Achetez-en 1, obtenez-en 1 à 1/2 PRIX</p> <p>Achetez-en 3, obtenez-en 1 DE PLUS GRATUIT</p> <p>Achetez-en 5, obtenez-en 2 DE PLUS GRATUITS</p> <p>Achetez-en 7, obtenez-en 3 DE PLUS GRATUITS</p>	<p>STORES PLISSÉS faits sur mesure Livraison 3 jours 150 COULEURS Les plus bas prix garantis. PLUS VOUS ACHETEZ, PLUS C'EST GRATUIT!</p>
--	---	--	--

TOUS NOS STORES VERTICAUX SONT DE 1^{re} QUALITÉ ET NOUS FABRIQUONS N'IMPORTE QUELLE GRANDEUR PENDANT QUE VOUS ATTENDEZ!

TRINGLE DE LUXE GARANTIE A VIE

<p>VERTICAUX EN TISSU EN STOCK 75"x84" 39⁹⁹ l'ens.</p>	<p>VERTICAUX DE LUXE POUR PORTE-PATIO 75"x84" 5 couleurs INOXYDABLES 46⁹⁹ l'ens.</p>	<p>VERTICAUX PVC RIGIDES* 75"x84" 22⁹⁹ l'ens.</p>	<p>VERTICAUX MINI PVC 2" EN STOCK 75"x84" 39⁹⁹ l'ens.</p>
<p>VERTICAUX EN ALUMINIUM 3 1/2" 75"x84" 37⁹⁹ l'ens.</p>	<p>VERTICAUX TEXTURÉS 3 1/2" 75"x84" 49⁹⁹ l'ens.</p>	<p>VERTICAUX EN TISSU EDEN naturel et gris PORTE-PATIO 75"x84" 79⁹⁹ l'ens.</p>	<p>VERTICAUX - Exclusivité - En tissu Jacquard 8 couleurs PORTE-PATIO 75"x84" 149⁹⁹ l'ens.</p>
<p>VERTICAUX PVC 2" DELUXE PORTE-PATIO 75"x84" 49⁹⁹ l'ens.</p>	<p>VERTICAUX EN TISSU NIAGARA PORTE-PATIO 75"x84" 49⁹⁹ l'ens.</p>	<p>VERTICAUX EN ALUMINIUM 2" EN STOCK 75"x84" 49⁹⁹ l'ens.</p>	<p>VERTICAUX MIROIR DE LUXE 75"x84" 119⁹⁹ l'ens.</p>

<p>STORES HORIZONTAUX PVC 1" En vinyle 1^{re} qualité 4 couleurs décoratives</p> <table border="1" style="width: 100%; border-collapse: collapse;"> <tr><td>20 x 45</td><td>4.99</td><td>20 x 64</td><td>7.99</td></tr> <tr><td>24 x 45</td><td>6.49</td><td>24 x 64</td><td>8.99</td></tr> <tr><td>27 x 45</td><td>6.77</td><td>27 x 64</td><td>8.99</td></tr> <tr><td>26 x 45</td><td>8.99</td><td>26 x 64</td><td>13.88</td></tr> <tr><td>31 x 45</td><td>7.99</td><td>31 x 64</td><td>13.99</td></tr> <tr><td>33 x 45</td><td>10.99</td><td>33 x 64</td><td>15.88</td></tr> <tr><td>36 x 45</td><td>8.99</td><td>36 x 64</td><td>12.99</td></tr> <tr><td>40 x 45</td><td>10.99</td><td>40 x 64</td><td>17.99</td></tr> <tr><td>48 x 45</td><td>12.99</td><td>48 x 64</td><td>16.99</td></tr> <tr><td>54 x 45</td><td>17.99</td><td>54 x 64</td><td>25.99</td></tr> <tr><td>60 x 45</td><td>16.99</td><td>60 x 64</td><td>21.99</td></tr> </table> <p>Porte-patio 78x84 39.99</p> <p>Plus de 150 grandeurs en stock: hauteurs de 45", 64", 78" à des prix spéciaux</p>	20 x 45	4.99	20 x 64	7.99	24 x 45	6.49	24 x 64	8.99	27 x 45	6.77	27 x 64	8.99	26 x 45	8.99	26 x 64	13.88	31 x 45	7.99	31 x 64	13.99	33 x 45	10.99	33 x 64	15.88	36 x 45	8.99	36 x 64	12.99	40 x 45	10.99	40 x 64	17.99	48 x 45	12.99	48 x 64	16.99	54 x 45	17.99	54 x 64	25.99	60 x 45	16.99	60 x 64	21.99	<p>STORES HORIZONTAUX 100% aluminium 1"</p> <table border="1" style="width: 100%; border-collapse: collapse;"> <tr><td>18 x 45</td><td>5.99</td><td>18 x 64</td><td>7.99</td></tr> <tr><td>24 x 45</td><td>7.99</td><td>24 x 64</td><td>11.99</td></tr> <tr><td>27 x 45</td><td>8.99</td><td>27 x 64</td><td>13.99</td></tr> <tr><td>31 x 45</td><td>10.99</td><td>31 x 64</td><td>17.99</td></tr> <tr><td>36 x 45</td><td>13.99</td><td>36 x 64</td><td>22.99</td></tr> <tr><td>40 x 45</td><td>18.99</td><td>40 x 64</td><td>25.99</td></tr> <tr><td>44 x 45</td><td>23.77</td><td>44 x 64</td><td>27.77</td></tr> <tr><td>48 x 45</td><td>23.99</td><td>48 x 64</td><td>27.99</td></tr> <tr><td>60 x 45</td><td>25.99</td><td>60 x 64</td><td>36.99</td></tr> </table> <p>Plus de 78 couleurs en 600 grandeurs en magasin dans les hauteurs 45", 64", 78".</p>	18 x 45	5.99	18 x 64	7.99	24 x 45	7.99	24 x 64	11.99	27 x 45	8.99	27 x 64	13.99	31 x 45	10.99	31 x 64	17.99	36 x 45	13.99	36 x 64	22.99	40 x 45	18.99	40 x 64	25.99	44 x 45	23.77	44 x 64	27.77	48 x 45	23.99	48 x 64	27.99	60 x 45	25.99	60 x 64	36.99	<p>STORES PLISSÉS EN TISSU</p> <table border="1" style="width: 100%; border-collapse: collapse;"> <tr><td>18 x 45</td><td>9.99</td><td>18 x 64</td><td>12.99</td></tr> <tr><td>20 x 45</td><td>10.99</td><td>20 x 64</td><td>13.99</td></tr> <tr><td>23 x 45</td><td>10.99</td><td>23 x 64</td><td>13.99</td></tr> <tr><td>24 x 45</td><td>11.99</td><td>24 x 64</td><td>11.77</td></tr> <tr><td>26 x 45</td><td>12.99</td><td>26 x 64</td><td>15.99</td></tr> <tr><td>27 x 45</td><td>14.99</td><td>27 x 64</td><td>17.99</td></tr> <tr><td>30 x 45</td><td>12.99</td><td>30 x 64</td><td>18.99</td></tr> <tr><td>31 x 45</td><td>15.99</td><td>31 x 64</td><td>21.99</td></tr> <tr><td>35 x 45</td><td>15.99</td><td>35 x 64</td><td>22.99</td></tr> <tr><td>36 x 45</td><td>16.99</td><td>36 x 64</td><td>22.99</td></tr> <tr><td>38 x 45</td><td>17.99</td><td>38 x 64</td><td>26.99</td></tr> <tr><td>40 x 45</td><td>17.99</td><td>40 x 64</td><td>27.99</td></tr> <tr><td>44 x 45</td><td>19.99</td><td>44 x 64</td><td>28.99</td></tr> <tr><td>48 x 45</td><td>20.99</td><td>48 x 64</td><td>28.99</td></tr> <tr><td>54 x 45</td><td>25.99</td><td>54 x 64</td><td>33.99</td></tr> <tr><td>60 x 45</td><td>27.99</td><td>60 x 64</td><td>35.99</td></tr> <tr><td>64 x 45</td><td>37.99</td><td>64 x 64</td><td>50.99</td></tr> <tr><td>72 x 45</td><td>43.99</td><td>72 x 64</td><td>56.99</td></tr> </table> <p>5 COULEURS DÉCORATIVES</p>	18 x 45	9.99	18 x 64	12.99	20 x 45	10.99	20 x 64	13.99	23 x 45	10.99	23 x 64	13.99	24 x 45	11.99	24 x 64	11.77	26 x 45	12.99	26 x 64	15.99	27 x 45	14.99	27 x 64	17.99	30 x 45	12.99	30 x 64	18.99	31 x 45	15.99	31 x 64	21.99	35 x 45	15.99	35 x 64	22.99	36 x 45	16.99	36 x 64	22.99	38 x 45	17.99	38 x 64	26.99	40 x 45	17.99	40 x 64	27.99	44 x 45	19.99	44 x 64	28.99	48 x 45	20.99	48 x 64	28.99	54 x 45	25.99	54 x 64	33.99	60 x 45	27.99	60 x 64	35.99	64 x 45	37.99	64 x 64	50.99	72 x 45	43.99	72 x 64	56.99	<p>STORES HORIZONTAUX EN BOIS au plus bas prix à Montréal colonial, noyer et bois naturel.</p> <table border="1" style="width: 100%; border-collapse: collapse;"> <tr><td>18 x 45</td><td>43.99</td><td>18 x 64</td><td>62.99</td></tr> <tr><td>20 x 45</td><td>48.99</td><td>20 x 64</td><td>66.99</td></tr> <tr><td>22 x 45</td><td>56.99</td><td>22 x 64</td><td>69.99</td></tr> <tr><td>23 x 45</td><td>58.99</td><td>23 x 64</td><td>71.99</td></tr> <tr><td>24 x 45</td><td>63.99</td><td>24 x 64</td><td>72.99</td></tr> <tr><td>26 x 45</td><td>61.99</td><td>26 x 64</td><td>73.99</td></tr> <tr><td>27 x 45</td><td>62.99</td><td>27 x 64</td><td>75.99</td></tr> <tr><td>28 x 45</td><td>63.99</td><td>28 x 64</td><td>77.99</td></tr> <tr><td>30 x 45</td><td>65.99</td><td>30 x 64</td><td>80.99</td></tr> <tr><td>31 x 45</td><td>66.99</td><td>31 x 64</td><td>82.99</td></tr> <tr><td>33 x 45</td><td>67.99</td><td>33 x 64</td><td>85.99</td></tr> <tr><td>35 x 45</td><td>68.99</td><td>35 x 64</td><td>87.99</td></tr> <tr><td>36 x 45</td><td>71.99</td><td>36 x 64</td><td>91.99</td></tr> <tr><td>38 x 45</td><td>72.99</td><td>38 x 64</td><td>93.99</td></tr> <tr><td>40 x 45</td><td>75.99</td><td>40 x 64</td><td>96.99</td></tr> <tr><td>44 x 45</td><td>81.99</td><td>44 x 64</td><td>106.99</td></tr> <tr><td>48 x 45</td><td>87.99</td><td>48 x 64</td><td>112.99</td></tr> <tr><td>54 x 45</td><td>93.99</td><td>54 x 64</td><td>125.99</td></tr> <tr><td>60 x 45</td><td>99.99</td><td>60 x 64</td><td>137.99</td></tr> <tr><td>64 x 45</td><td>112.99</td><td>64 x 64</td><td>156.99</td></tr> <tr><td>72 x 45</td><td>125.99</td><td>72 x 64</td><td>182.99</td></tr> </table>	18 x 45	43.99	18 x 64	62.99	20 x 45	48.99	20 x 64	66.99	22 x 45	56.99	22 x 64	69.99	23 x 45	58.99	23 x 64	71.99	24 x 45	63.99	24 x 64	72.99	26 x 45	61.99	26 x 64	73.99	27 x 45	62.99	27 x 64	75.99	28 x 45	63.99	28 x 64	77.99	30 x 45	65.99	30 x 64	80.99	31 x 45	66.99	31 x 64	82.99	33 x 45	67.99	33 x 64	85.99	35 x 45	68.99	35 x 64	87.99	36 x 45	71.99	36 x 64	91.99	38 x 45	72.99	38 x 64	93.99	40 x 45	75.99	40 x 64	96.99	44 x 45	81.99	44 x 64	106.99	48 x 45	87.99	48 x 64	112.99	54 x 45	93.99	54 x 64	125.99	60 x 45	99.99	60 x 64	137.99	64 x 45	112.99	64 x 64	156.99	72 x 45	125.99	72 x 64	182.99
20 x 45	4.99	20 x 64	7.99																																																																																																																																																																																																																																												
24 x 45	6.49	24 x 64	8.99																																																																																																																																																																																																																																												
27 x 45	6.77	27 x 64	8.99																																																																																																																																																																																																																																												
26 x 45	8.99	26 x 64	13.88																																																																																																																																																																																																																																												
31 x 45	7.99	31 x 64	13.99																																																																																																																																																																																																																																												
33 x 45	10.99	33 x 64	15.88																																																																																																																																																																																																																																												
36 x 45	8.99	36 x 64	12.99																																																																																																																																																																																																																																												
40 x 45	10.99	40 x 64	17.99																																																																																																																																																																																																																																												
48 x 45	12.99	48 x 64	16.99																																																																																																																																																																																																																																												
54 x 45	17.99	54 x 64	25.99																																																																																																																																																																																																																																												
60 x 45	16.99	60 x 64	21.99																																																																																																																																																																																																																																												
18 x 45	5.99	18 x 64	7.99																																																																																																																																																																																																																																												
24 x 45	7.99	24 x 64	11.99																																																																																																																																																																																																																																												
27 x 45	8.99	27 x 64	13.99																																																																																																																																																																																																																																												
31 x 45	10.99	31 x 64	17.99																																																																																																																																																																																																																																												
36 x 45	13.99	36 x 64	22.99																																																																																																																																																																																																																																												
40 x 45	18.99	40 x 64	25.99																																																																																																																																																																																																																																												
44 x 45	23.77	44 x 64	27.77																																																																																																																																																																																																																																												
48 x 45	23.99	48 x 64	27.99																																																																																																																																																																																																																																												
60 x 45	25.99	60 x 64	36.99																																																																																																																																																																																																																																												
18 x 45	9.99	18 x 64	12.99																																																																																																																																																																																																																																												
20 x 45	10.99	20 x 64	13.99																																																																																																																																																																																																																																												
23 x 45	10.99	23 x 64	13.99																																																																																																																																																																																																																																												
24 x 45	11.99	24 x 64	11.77																																																																																																																																																																																																																																												
26 x 45	12.99	26 x 64	15.99																																																																																																																																																																																																																																												
27 x 45	14.99	27 x 64	17.99																																																																																																																																																																																																																																												
30 x 45	12.99	30 x 64	18.99																																																																																																																																																																																																																																												
31 x 45	15.99	31 x 64	21.99																																																																																																																																																																																																																																												
35 x 45	15.99	35 x 64	22.99																																																																																																																																																																																																																																												
36 x 45	16.99	36 x 64	22.99																																																																																																																																																																																																																																												
38 x 45	17.99	38 x 64	26.99																																																																																																																																																																																																																																												
40 x 45	17.99	40 x 64	27.99																																																																																																																																																																																																																																												
44 x 45	19.99	44 x 64	28.99																																																																																																																																																																																																																																												
48 x 45	20.99	48 x 64	28.99																																																																																																																																																																																																																																												
54 x 45	25.99	54 x 64	33.99																																																																																																																																																																																																																																												
60 x 45	27.99	60 x 64	35.99																																																																																																																																																																																																																																												
64 x 45	37.99	64 x 64	50.99																																																																																																																																																																																																																																												
72 x 45	43.99	72 x 64	56.99																																																																																																																																																																																																																																												
18 x 45	43.99	18 x 64	62.99																																																																																																																																																																																																																																												
20 x 45	48.99	20 x 64	66.99																																																																																																																																																																																																																																												
22 x 45	56.99	22 x 64	69.99																																																																																																																																																																																																																																												
23 x 45	58.99	23 x 64	71.99																																																																																																																																																																																																																																												
24 x 45	63.99	24 x 64	72.99																																																																																																																																																																																																																																												
26 x 45	61.99	26 x 64	73.99																																																																																																																																																																																																																																												
27 x 45	62.99	27 x 64	75.99																																																																																																																																																																																																																																												
28 x 45	63.99	28 x 64	77.99																																																																																																																																																																																																																																												
30 x 45	65.99	30 x 64	80.99																																																																																																																																																																																																																																												
31 x 45	66.99	31 x 64	82.99																																																																																																																																																																																																																																												
33 x 45	67.99	33 x 64	85.99																																																																																																																																																																																																																																												
35 x 45	68.99	35 x 64	87.99																																																																																																																																																																																																																																												
36 x 45	71.99	36 x 64	91.99																																																																																																																																																																																																																																												
38 x 45	72.99	38 x 64	93.99																																																																																																																																																																																																																																												
40 x 45	75.99	40 x 64	96.99																																																																																																																																																																																																																																												
44 x 45	81.99	44 x 64	106.99																																																																																																																																																																																																																																												
48 x 45	87.99	48 x 64	112.99																																																																																																																																																																																																																																												
54 x 45	93.99	54 x 64	125.99																																																																																																																																																																																																																																												
60 x 45	99.99	60 x 64	137.99																																																																																																																																																																																																																																												
64 x 45	112.99	64 x 64	156.99																																																																																																																																																																																																																																												
72 x 45	125.99	72 x 64	182.99																																																																																																																																																																																																																																												

NAPPES ET RIDEAUX

NAPPES EN TISSU
IDÉAL POUR UN CADEAU DE NOËL
52" x 70" 60" rond **11⁹⁹**

RIDEAUX DE CUISINE SPÉCIAL **14⁹⁹** l'ens.

RIDEAUX CROISÉS plusieurs grandeurs SPÉCIAL **18⁹⁹** l'ens.

ACC. SALLE DE BAIN

RIDEAUX DE DOUCHE EN VINYLE SUPER SPÉCIAL **5⁹⁹** l'ens.

ACHAT SPÉCIAL ENSEMBLES DE SERVIETTES 3 MCH. 100% coton uni ou avec bordure brodée **11⁹⁹** l'ens.

DÉPT. DE LITERIE

ENSEMBLE DE DRAPS PERCALE Marques renommées assorties
Simple Double Reine Roi
SPÉCIAL SPÉCIAL SPÉCIAL SPÉCIAL
29⁹⁹ 39⁹⁹ 49⁹⁹ 59⁹⁹
l'ens. l'ens. l'ens. l'ens.

LITERIE POUR BÉBÉ
ENSEMBLES DE BASSINET POUR LES ENFANTS 4 MCH
9 jolis motifs
Comprend: 1 coussin • 1 douillette • 1 paire parterchoque • 1 drap contour
Rég. 64.99 **44⁹⁹** l'ens.

DOUILLETTE
FORMAT GEANT POLY-COTON
Simple SPÉCIAL 24.99
Double SPÉCIAL 29.99
Reine SPÉCIAL 34.99

COUVRE-DUVET assorties
Simple Double Reine
24.99 29.99 34.99

DUVET
Duvet de qualité garantie
Simple Double Reine Roi
84⁹⁹ 114⁹⁹ 134⁹⁹ 174⁹⁹

ÉDREDONS CONTINENTAL
l'authentique édredon modèle scandinave
100% HOLLLOFIL md
Simple **69⁹⁹** Double **79⁹⁹**
Reine **99⁹⁹** Roi **134⁹⁹**

VENEZ VOIR LE PLUS GRAND CHOIX DE:
Literie: douillettes, couvre-lits, draps, couvertures, couvre-matelas, oreillers, duvets, rideaux, draperies, rideaux de douche, serviettes, accessoires de salle de bain, accessoires de cuisine, stores verticaux et vénitiens, stores plissés et stores de fenêtres.
AU PLUS BAS PRIX À MONTRÉAL, GARANTI PLUS VOUS ACHETEZ, PLUS C'EST GRATUIT!

Les articles gratuits ou à moitié prix doivent être de valeur égale ou inférieure aux articles achetés.

LE PLUS GRAND CENTRE DE DÉCORATION AU MONDE

Au Bon Marche

NOUS NOUS RESERVONS LE DROIT DE LIMITER LES QUANTITÉS

A prix modique, venez déguster un repas léger à notre cafétéria.

UNE SEULE ADRESSE:
3500 boul. ST-JOSEPH Est.
(métro St-Michel et Pie-IX)

HEURES Lun. au mer. 9 h 15 à 18 h
Jeu. ven. 9 h 15 à 21 h
Sam. 9 h à 17 h

A L'EXTÉRIEUR SEULEMENT
Composez sans frais 1-800-363-3030

259-3500

HEURES Lun. au mer. 9 h 15 à 18 h
Jeu. ven. 9 h 15 à 21 h
Sam. 9 h à 17 h

CHEQUES ACCEPTÉS
VASTE STATIONNEMENT GRATUIT

Procès de Racine: un ami du policier abattu a reçu l'appel de détresse

LISA BINSSE

la CUM a raconté hier qu'il avait subi un choc le 10 mai 1986, après avoir reçu un appel de dé-

resse d'un collègue. En arrivant sur les lieux de la fusillade, il a constaté que le policier abattu

était un ami, Claude Saint-Laurent.

«J'ai subi un choc en voyant mon compagnon parce que je savais qu'il allait y rester. Je connais sa femme et ses trois enfants. Je l'ai pris dans mes bras jusqu'à l'arrivée de l'ambulance. A chaque battement de coeur, je voyais le sang sortir de sa blessure. J'ai eu de la difficulté à dormir pendant quelques jours. J'ai même songé à quitter la police.»

M. Sweeney témoignait au procès devant jury d'Yvon Racine, accusé du meurtre du policier Saint-Laurent. Le policier a été abattu après une chasse à l'homme qui a débuté rue Sherbrooke dans l'est, et s'est terminée quelques minutes plus tard boulevard de L'Assomption. M. Saint-Laurent est mort de ses blessures quelques heures plus tard.

M. Sweeney et son co-équipier

Gilles Pilon ont été les premiers policiers à répondre à l'appel 1007 — code signifiant qu'un policier est en difficulté, appel envoyé par le policier Robert Brouillette qui accompagnait l'agent Saint-Laurent dans l'auto-patrouille ce soir-là.

Sur les lieux, ils ont retrouvé l'agent Saint-Laurent et Racine étendus à terre, blessés. Rappelons que le policier Brouillette a témoigné lundi que son co-équipier avait fait sortir Racine de l'auto qu'il conduisait, une Datsun, et tentait de lui passer les menottes. Pendant ce temps, l'agent Brouillette tenait en joue le passager, Pierre Ouellette. Il a entendu un coup de feu et, presque immédiatement après, il a tiré sur un individu armé.

L'agent Brouillette, quelques minutes plus tard, expliquait à son supérieur, le sergent Claude

Branchaud, qu'il avait fait feu en direction de Racine quand il a vu ce dernier pointer une arme vers le policier Saint-Laurent.

Les policiers qui se sont rendus sur les lieux de la fusillade devaient plus tard constater que le passager qui, selon l'agent Brouillette, n'aurait rien fait pendant l'incident, était lui-même armé d'un revolver de calibre .38. L'agent Brouillette avait aussi retiré de la Datsun un magnum .357. L'arme était entre les deux sièges avant.

Le docteur Jean Hould, le pathologiste qui a fait l'autopsie du policier, a expliqué au jury composé de cinq femmes et sept hommes, que l'agent Saint-Laurent avait reçu un projectile d'arme à feu dans le thorax, près de l'aiselle gauche. Le coup de feu a été tiré de près.

AU SERVICE DE L'ENTREPRISE CANADIENNE.

CHEZ NOUS.

DESJARDINS DUCHARME s'affilie à

TORY, TORY, DESLAURIERS & BINNINGTON de Toronto, Ontario

ainsi qu'à

LAWSON, LUNDELL, LAWSON & MINTOSH de Vancouver, Colombie-Britannique

pour créer un réseau canadien de cabinets d'avocats et être ainsi mieux à même d'offrir à sa clientèle des services juridiques complets dans trois importants centres d'activité économique au pays. Tout en tirant profit du savoir-faire de ses affiliés, chacun des cabinets continuera à exercer le droit de façon indépendante au Canada

ET À L'ÉTRANGER.

Les trois cabinets ont aussi formé la société internationale

TORY DUCHARME LAWSON LUNDELL

dans le but de mieux servir les intérêts croissants de leurs clients à l'étranger et de fournir des services juridiques à l'échelle nationale aux entreprises étrangères qui ont des intérêts au Canada.

Le bureau de Tory, Tory, DesLauriers & Binnington, établi à Londres en 1986, constitue le premier bureau de la société internationale.

La société compte ouvrir un bureau en Extrême-Orient au cours de l'année 1990 et ses projets d'expansion l'amèneront, dans les années à venir, à établir une présence dans d'autres centres d'affaires internationaux.

MONTREAL	TORONTO	VANCOUVER	LONDRES
DESJARDINS DUCHARME	TORY, TORY, DESLAURIERS & BINNINGTON	LAWSON, LUNDELL, LAWSON & MINTOSH	TORY DUCHARME LAWSON LUNDELL
Bureau 2100 900, rue de la Gauchetière-ouest Montréal, Québec H3B 1L2 Téléphone: (514) 878-9111 Télécopieur: (514) 878-9092 Télex: 95-25202	Bureau 3000 IBM Tower Suite 270 Toronto-Dominion Centre Toronto, Ontario M5K 1N2 Téléphone: (416) 865-0010 Télécopieur: (416) 865-2794 Télex: 06-22533	Bureau 2700 Vancouver Centre Suite 1150b 600 West Georgia Street Vancouver, British Columbia V6B 1R2 Téléphone: (604) 683-3450 Télécopieur: (604) 689-1620	11-15 Chancery Lane Londres WC2A 0JB Angleterre Téléphone: 01-831-8153 Télécopieur: 01-831-1812

Fameux Entrepôt De Vêtements Mode

Les meilleurs prix à Montréal pour des vêtements réputés ou signés pour hommes

Passez nous voir. Comparez la qualité de nos vêtements provenant des plus grands fabricants et couturiers du monde. Comparez nos prix, généralement environ la moitié de ce que vous paieriez ailleurs. Comparez notre sélection, l'une des plus grandes en vêtements pour hommes et dames. Ce n'est pas tout: vous verrez que pour des vêtements de cette qualité, nos prix sont presque impossibles à battre.



CHEMISES HABILÉES
DE MARQUE REPUTÉES
Comparez à
40\$ et plus
à partir de
20\$

PANTALONS
HABILÉS
AVEC PLUS
Tissus importés
Couleurs dernier cri
Toutes les tailles
Comparez à 95\$
49.75\$

MANTEAUX QUATRE
SAISONS
DE MARQUE REPUTÉE
Boutonnage simple ou double
French d'allure européenne
Doublure amovible
Comparez à 255\$
159\$

COMPLETS MODE
DE COUPE
IMPECCABLE
Boutonnage simple ou double
Superbe sélection de tissus
et de teintes.
Comparez à 295\$
199\$

Notez bien: Retouches faites sur place.

UN GRAND ENTREPÔT DE VÊTEMENTS MODE POUR
HOMMES D'AFFAIRES ET PROFESSIONNELS AU CENTRE-VILLE.
Lun., Mar., Mer. 9-18 h, Jeu. et Ven. 9-21 h, Sam. 9-17 h.

2050 Bleury 1^{er} ÉTAGE
COIN PRÉSIDENT KENNEDY

ANDRÉ LALONDE SPORTS

LE SPECIALISTE DU SKI!

Atomic, Daschtein et André Lalonde Sports: une équipe gagnante

Skis Atomic ARC mod. 533 349⁹⁹\$

GRATUIT: 1 paire de bâtons
Colt avec tout achat de skis Atomic

Chaussures de ski Daschtein V3 PRO 349⁹⁹\$

GRATUIT: 1 sac à chaussures de ski ALS B300 avec tout achat de chaussures Daschtein

ENSEMBLE DE **SKI** ALPIN

Skis Atomic 3D Lite
Fixations Look GL
Bâtons Topsport
Courroie à chaussures

189⁹⁹\$

ENSEMBLE DE **SKI** ALPIN

Skis Atomic 3D Kevlar
Fixations Tyrolia 550
Bâtons Scott Blast
Courroie à chaussures

329⁹⁹\$

ENSEMBLE DE **SKI** DE FOND

Skis Atomic Cross Lite
Fixations 75 mm
Bâtons Exel Nova

99⁹⁹\$ Avec chaussures en cuir **129⁹⁹\$**

André Lalonde Sports

Offres en vigueur jusqu'au 9 décembre 1989 dans les magasins participants seulement.

Le système Spectra de Polaroid



Le summum de la photo instantanée

- Modèle pliant, aux lignes aérodynamiques, qui se glisse partout
- Guide audio-visuel pour des photos exceptionnelles



147,77\$

FILM SPECTRA
PAQUET DE 2 Spécial 24,77



5488 ouest, rue SHERBROOKE
489-8401
1197 Place Philips
868-8761
1108, O. boul. de Maisonneuve
844-1766

Chute Libre

Macintosh Plus^{MC}

1 Mo de mémoire vive
1 lecteur de 800 Ko
clavier, souris
Logiciel Hypercard

1299\$[†]

Micro-Boutique offre des solutions complètes en productivité, adaptées à vos besoins particuliers!

- Mac Plus lecteur externe 800Ko
- Mac Plus disque-rigide interne 20 Mo
- Mac Plus disque-rigide interne MB 20 Mo et ImageWriter II

Macintosh Plus

MICRO BOUTIQUE

Montréal: 512 est, rue Beaubien
(514) 270-4477
Sherbrooke: 2433 ouest, rue King
(819) 564-4644

Horaires des fêtes
du 14 décembre au 27 décembre 89
Lundi au vendredi: 9h00 à 21h00
Samedi: 9h30 à 17h00

Bisbille au cégep du Vieux-Montréal

CONRAD BERNIER

■ Menacé d'expulsion, le président général de l'Association générale des étudiants du cégep du Vieux-Montréal, Patrick Côté, soutient que l'actuelle direction générale du cégep, en individualisant ses attaques pour discréditer à court terme quelques étudiants, « veut essentiellement museler l'Association des étudiants et imposer dans tous les coins et recoins du cégep ses cinquante-six volontés administratives ».

La menace d'expulsion dont Patrick Côté fait l'objet — il doit comparaître devant un comité de discipline — est essentiellement reliée au dossier du Café étudiant.

L'Association des étudiants réclame depuis mai dernier un Café étudiant dont elle assumerait légalement la gestion exclusive. La direction du cégep a jusqu'ici refusé.

« Ce dossier-là, explique Patrick Côté, c'est tout simple: les 5200 étudiants du cégep ne disposent d'aucune aire de détente. Nous ne demandons pas un étage, mais seulement une salle de 3000 pieds carrés. Cette salle existe, sert de fourre-tout. Nous voulons en faire un vrai Café étudiant. L'Association, avec un budget annuel de 145000 \$, et des étudiants possédant des connaissances en administration, est capable de rentabiliser ce café et d'en faire un endroit de relaxation, d'échanges, d'activités culturelles. Une nécessité absolue, réclamée par tous les étudiants. »

Michel Gagné, directeur du Service des affaires étudiantes, riposte: « Cette présumée menace de suspension, c'est charrié! On ne prendra pas une masse pour écraser une mouche. Le dossier du Café étudiant ne fait pas problème; on veut discuter, trouver une solution. Et puis nous ne pouvons pas oublier que certains cafés étudiants autogérés ont reflé à des administrations de cégeps des déficits de 50000 \$ et de 100000 \$. De toute façon, ce dossier-là est un dossier-alibi. Plus simplement, les étudiants impliqués dans ce dossier mènent une lutte de pouvoirs. Ils oublient seulement que le cégep loge quatorze comités étudiants, offre à sa clientèle quatre gymnases, une palestre et une piscine de 50 mètres. L'an prochain, nous allons leur bâtir une agora. »

Le dossier du Café étudiant, réplique Patrick Côté, c'est un dossier prioritaire parmi plusieurs autres dossiers prioritaires, notamment ceux de l'éclairage et de l'aération, l'un et l'autre lamentables presque partout dans le cégep. La santé des étudiants est ici en péril. Et de façon continue!, ajoute-t-il. Mais, selon lui, la direction générale s'en fout et joue avec les étudiants comme le chat avec la souris. C'est pourtant cette façon de fonctionner qui a valu à la précédente direction générale la mise en tutelle et, finalement, le congédiement...

GRATUIT 100*

MINI-LUMIÈRES CITALITE

à l'achat d'un arbre de 6 pieds et plus.

PAPIER D'EMBALLAGE
50% DE RABAIS

GRATUIT BOITE DE RANGEMENT
Valeur de 10 \$
À L'ACHAT D'UN ARBRE DE 4 pi ET PLUS.

LA VENTE CONTINUE
JUSQU'À
SAMEDI 17 h 00.

PARTICIPEZ
À LA PROMOTION
NOËL MAGIQUE
DE CITADELLE/
STEINBERG.

CARACTÉRISTIQUES
DES ARBRES CITADELLE:

- Fabriqué au Canada
- Ininflammable
- Montage ultra-rapide (système parapluie)
- Garanti 10 ans.

VALIDE
JUSQU'AU
9 DÉCEMBRE
INCLUSIVEMENT

CITADELLE

Laval 1770, boul. des Laurentides 384-4381 (angle St-Martin)	Longueuil 820, Place Trans-Canada 442-2345 327-8817	Brossard 6655, boul. Tasche 200 676-8655	Blainville 775, boul. Labelle 435-1983	Repentigny 545, rue Notre-Dame 565-0109	Lacard-des-Ormeaux 4698, boul. Saint-Jean 629-9619
Châteauguay 278, boul. Anjou 691-5839	Sherbrooke 4701, boul. Bourque 564-8511	Trois-Rivières 2525, rue Royale 378-7711	Joliette 303, boul. Antonio-Barrett 759-8119	Gatineau 550, boul. La Gazoie 568-1491	Valleyfield 1375, boul. Mgr-Langlais 377-5999
Granby 348, rue Principale 378-4944	Victoriaville 54, rue Girouard 357-9231	Saint-Jean 575, boul. Pierre-Caspe 349-6761	St-Hyacinthe 520, rue Maréchal 773-5667	Sorel 322, rue du Collège 742-7982	Drummondville 1050, boul. Les Galeries 474-2777
Shawinigan 1473, 41e rue 539-6431	Notre-Dame-des-Pins 4160, route Kennedy 774-9514	Thetford Mines 842, boul. Smith Sud 335-9166			

Lundi au mercredi de 9 h 00 à 18 h 00 — Jeudi et vendredi de 9 h 00 à 21 h 00 — Samedi de 9 h 00 à 17 h 00 — Dimanche fermé

SOLDE AVANT NOËL

ÉPARGNEZ JUSQU'À

25%

SUR UNE SÉLECTION DE

COMPLETS, VESTONS SPORT, PANTALONS
CHEMISES SPORT MANCHES LONGUES
CHAUSSURES ET BOTTES D'HIVER

Bovet

Leger supplément pour les retouches sur les vêtements en solde.

• 1475, boul. Métropolitain Est • Cours Mont-Royal • Galeries d'Anjou • Centre Rockland
• Centre Fairview Pointe-claire • Carrefour Laval • Carrefour Angrignon • Promenades St Bruno

MAGASINS OUVERTS JUSQU'À 21H00 À PARTIR DU 14 DÉCEMBRE

* L'offre se termine le 31 décembre 1989
La rapidité d'ajustement permet des économies de temps et d'argent des les premières heures d'ajustement.
Macintosh est une marque de commerce de Apple Computer Inc.
Apple et le logo Apple sont des marques déposées de Apple Computer Inc.

Hors de leur province, les premiers ministres impressionnent fort peu, selon Gallup

L'Institut Gallup a demandé récemment à un échantillon représentatif de la population du Canada d'évaluer la performance de cinq des dix premiers ministres du pays. (L'évaluation des cinq autres se fera le mois prochain.) Les résultats indiquent qu'hors de leur propre province, les premiers ministres sont, pour la plupart, virtuellement inconnus.

Seul Robert Bourassa a fait une impression sur plus de la moitié des Canadiens, qui, d'une façon générale, sont divisés exactement quant à leur perception du premier ministre du Québec: elle est favorable pour 34 p. cent et défavorable dans une proportion identique, tandis que 32 p. cent n'ont pas d'opinion.

Il s'agit toutefois là de données nationales, qui masquent des contrastes régionaux significatifs: c'est ainsi que dans sa propre province, M. Bourassa semble très populaire, puisque 56 p. cent des répondants disent le considérer favorablement, en comparaison de 36 p. cent pour qui sa performance laisse à désirer.

Mais en Colombie-Britannique, c'est le contraire qui se produit: 17 p. cent des citoyens sont favorablement disposés à l'endroit de M. Bourassa, alors que 41 p. cent ont de lui une opinion défavorable.

Lorsqu'on analyse les données en fonction de la langue maternelle des répondants, on constate que le premier ministre québécois fait bonne impression sur 27 p. cent des anglophones et 59 p. cent des francophones, tandis que 35 p. cent et 31 p. cent respectivement ont de lui une opinion défavorable. Par ailleurs, 39 p. cent des anglophones et 10 p. cent des francophones n'ont pas d'opinion à son sujet.

Le premier ministre de l'Ontario, David Peterson, semble lui aussi très populaire dans sa pro-

vince, puisque les Ontariens lui sont favorables dans une proportion supérieure à deux contre un (58 p. cent contre 24 p. cent). A l'extérieur de la province, toutefois, M. Peterson paraît virtuellement inconnu: 62 p. cent des résidents des provinces de l'Atlantique et du Québec, 66 p. cent de ceux des Prairies et 68 p. cent de ceux de la Colombie-Britannique

n'ont aucune opinion particulière de M. Peterson.

Si Robert Bourassa et David Peterson ont au moins l'avantage d'être populaires dans leur propre province, tel n'est pas le cas de Bill Vander Zalm, dont à peine plus d'un résident de Colombie-Britannique sur quatre (28 p. cent) a une opinion favorable, alors que 64 p. cent se disent très

peu impressionnés par leur premier ministre.

A l'échelle nationale, 50 p. cent des citoyens n'ont aucune opinion sur M. Vander Zalm, tandis que 19 p. cent sont bien disposés à son égard et que 31 p. cent ne le sont pas.

Buchanan et Filmon
Les premiers ministres de Nou-

velle-Ecosse et du Manitoba, John Buchanan et Gary Filmon, n'ont de toute évidence fait aucune impression sur le public: 71 p. cent des répondants n'ont aucune opinion sur M. Buchanan — le premier ministre qui a servi le plus longtemps à ce poste au Canada — tandis que pour M. Filmon, cette proportion est de 74 p. cent. Tous deux sont néanmoins popu-

lares dans leur propre province.

Les conclusions du sondage se fondent sur 1044 interviews personnelles effectuées entre le 8 et le 11 novembre 1989 auprès de Canadiens âgés de 18 ans et plus. Un échantillon de cette ampleur donne des résultats exacts à quatre p. cent près dans 19 cas sur vingt.

Emportez-le

pour

15\$

Du 8 au 18 décembre, venez chez IKEA choisir un superbe arbre de Noël de 5 à 7 pieds pour 15 \$. Jusqu'à épuisement du stock et du bûcheron. Un arbre par client et vice-versa.



9191, boul. Cavendish (sortie Cavendish de l'autoroute Transcanadienne, direction sud) Ville Saint-Laurent, Tél. : 738-2167

Grande-Baleine: Paradis veut du temps pour consulter ses collègues

MAURICE JANNARD
du bureau de La Presse

OTTAWA

Dans une missive envoyée le premier décembre au ministre Lucien Bouchard, son homologue fédéral, le ministre québécois de l'Environnement, Pierre Paradis, fait savoir qu'il aura besoin de quelque temps avant de faire connaître la position du Québec concernant le projet hydro-électrique de la rivière Grande-Baleine et son impact sur l'environnement.

« Je reconnais certes l'importance de ce projet et la nécessité d'établir une collaboration entre les gouvernements du Québec et du Canada afin d'assurer l'évaluation et l'examen des impacts de ce projet sur l'environnement et le milieu social », écrit le ministre Paradis dans une courte lettre, dont La Presse a obtenu copie.

« Afin d'assurer le succès de nos discussions à cet égard, j'aurais besoin de quelque temps pour consulter les autres ministres du gouvernement intéressés par ce projet et élaborer un consensus gouvernemental à ce sujet ».

La réponse de M. Paradis fait suite à une lettre expédiée le 20 novembre dernier par le ministre fédéral de l'Environnement, Lucien Bouchard, dans laquelle ce dernier proposait que les deux niveaux de gouvernement tiennent un processus conjoint d'audiences publiques concernant l'impact environnemental du projet de la société Hydro-Québec dans le Nord-Ouest de la province.

À Ottawa, les partis d'opposition, de concert avec les Cris et les Inuit, veulent obliger le gouvernement fédéral à respecter ses obligations dans le domaine de l'environnement et à procéder à une vaste consultation publique.

Interrogé par La Presse, le ministre Bouchard a déclaré, hier, qu'en vertu des mécanismes prévus pour ce genre de projet, « nous ne pourrions pas ne pas nous impliquer ». C'est pourquoi il offre au Québec un processus coopératif d'évaluation afin d'éviter la duplication des mécanismes de consultation.

M. Bouchard a souligné que cette formule a été appliquée par Ottawa lors d'un récent projet en Alberta.

L'échange de lettres entre MM. Bouchard et Paradis semble montrer que si le premier est pressé d'agir dans ce dossier, le second l'est beaucoup moins.

Par ailleurs, le chef Cri Matthew Coon donnait, hier, une conférence de presse dans le Vermont pour alerter le public américain sur les dangers du projet Grande-Baleine, une rivière, a-t-il dit, « dont la beauté rivalise avec le Grand Canyon ». L'état du Vermont procède actuellement à un examen public concernant l'achat futur d'électricité en provenance du Québec.

« Plutôt que de dépenser \$8 à \$10 milliards qui seront nécessaires pour le projet Grande-Baleine, Hydro-Québec devrait investir dans l'amélioration des maisons et des lieux de travail (pour préserver l'énergie) des gens vivant dans la partie sud du Québec, ce qui permettrait de conserver le caractère naturel du Nord pour le bénéfice de tous », a affirmé le chef Coon.

LES SPÉCIAUX QUE VOUS ATTENDIEZ SONT ICI!

NOS PRIX SONT GARANTIS JUSQU'AU 15 JANVIER 1990
TROUVEZ UN MEILLEUR PRIX D'ICI AU 15 JANVIER ET NOUS VOUS REMBOURSERONS LA DIFFÉRENCE!
Détails en magasin.

SONY Video8 Handycam

Conservez les joies du moment... n'importe où n'importe quand!

- Zoom 6:1
- Illumination minimum 4 lux
- Affichage à l'écran
- Focus automatique



PRIME

MALLETTE DE TRANSPORT GRATUITE

Valeur de 200\$

1299⁹⁹



SAMSUNG

FOUR MICRO-ONDES

- 0.7 pi.cu.
- 500 watts
- 10 niveaux de puissance
- Plateau rotatif

229⁹⁹ Reg: 279.99



SAMSUNG

TÉLÉCOULEUR STÉRÉO 20"

- Prêt pour le câble
- Décodeur stéréo intégré
- Entrée et sortie Audio/vidéo

549⁹⁹



TDK VIDEO CASSETTE T-120

3/17⁹⁹ Reg: 20.99



GISDORF MEUBLE POUR TÉLÉ 20"

99⁹⁹ REG: 149.99



MITSUBISHI VIDÉO VHS HI-FI

- 4 têtes
- Sonorité Hi-Fi
- Recherche par indice encodé
- Compteur temps réel

799⁹⁹



SANYO VIDÉO VHS HQ 4 TÊTES

- 4 têtes Double Azimut
- Compteur et recherche par indice encodé
- Minuterie 1 an/ 6 émissions
- Compteur temps réel

499⁹⁹



RCA CAMÉSCOPE VHS

- Auto-focus
- Sensibilité 3 lux
- Zoom 6x
- Viseur électronique

1299⁹⁹ Reg: 1499.99

LE PLUS GRAND SPÉCIALISTE D'ÉLECTRONIQUE AU PAYS

PLAN DE PROTECTION-PRIX
Si vous trouvez le même produit à moins cher, nous paierons la différence.

PLAN DE PROTECTION-QUALITÉ
Si vous n'êtes pas satisfait de votre appareil, nous l'échangerons ou vous rembourserons. Si votre appareil présente un problème persistant nous l'échangerons.

LIVRAISON GRATUITE
Votre appareil vous sera livré en 48 heures! C'est promis!

Cartes de crédits reconnues acceptées
Demandez la carte ATLANTIQUE,
1,500\$ de crédit instantané disponible

ATLANTIQUE ÉLECTRONIQUE

LA BONNE RÉPONSE

à tout coup

PLUS DE 30 ANS D'EXPERTISE

LIGNE TÉLÉPHONIQUE SATISFACTION
Si vous n'êtes pas entièrement satisfait, téléphonez-nous au 328-1426

PLAN DE PROTECTION ET D'ENTRETIEN
La meilleure façon de protéger vos achats en électronique

MAGASIN ENTREPÔT 6245 MÉTROPOLITAIN EST 328-1406
SUPER MAGASIN GALERIES DES SOURCES 683-1943

PLUS DE 165 MAGASINS
DANS LA PLUPART DES CENTRES COMMERCIAUX
Pour le magasin ATLANTIQUE le plus près composez le (514) 328-1000

* Après rabais RCA

Pagé souhaite un front commun pour défendre l'agriculture québécoise à Ottawa

Le ministre admet que ce secteur de l'économie pourrait vivre des « bouleversements profonds » dès 1990

ANDRÉ PÉPIN
du bureau de La Presse
QUÉBEC

1990 sera déterminante pour son avenir, a déclaré hier le ministre responsable de ce secteur important de l'économie, M. Michel Pagé.

Le ministre, qui prenait la parole devant les membres de

l'Union des producteurs agricoles réunis en congrès à Québec, a admis que tous les groupes, agriculteurs, politiciens et coopérateurs québécois, doivent dès maintenant former un front commun pour défendre les intérêts québécois, face au gouvernement fédéral.

« Nous voyons des signes évidents, du côté fédéral, d'un désengagement progressif dans les différents programmes de soutien », a déclaré M. Pagé, soulignant que le gouvernement cen-

tral était prêt « à mettre sur la table pour les remettre en question l'ensemble des programmes de soutien financier ».

Les membres de l'UPA, a pour sa part indiqué le président Jacques Proulx, demanderont au

gouvernement du Québec de rapatrier tous les pouvoirs si Ottawa continue de ne manifester que de bonnes intentions en « donnant des claques dans le dos » aux producteurs. « Comme l'a dit un ancien premier ministre (Maurice Duplessis), le Québec, "notre" gouvernement, devra réclamer son butin. »

Les principales préoccupations des agriculteurs ont trait au financement des exploitations agricoles, aux négociations du Gatt et au désengagement du gouvernement fédéral. Le ministre Pagé a d'ailleurs reçu un accueil très mitigé de la part des délégués au congrès, certains participants se demandant publiquement, avant son arrivée, comment il fallait l'accueillir. « S'il vient ici nous entretenir des heures de sujets sans importance, il faudra lui signifier notre désaccord », a lancé un participant, quelques minutes avant l'entrée du ministre.

Les membres de l'UPA constatent que le gouvernement du Québec se montre « timide » devant le gouvernement fédéral. Ils reprochent notamment au ministre John Ciaccia, des Affaires internationales, de ne pas prendre position plus énergiquement devant Ottawa dans le cadre des négociations du Gatt, négociations qui débutent mais qui doivent durer encore tout près d'un an.

La principale crainte des agriculteurs, c'est que les États-Unis réussissent à convaincre Ottawa de laisser le yogourt et la crème glacée américains envahir le marché québécois. Le ministre Pagé admet lui-même que l'agriculture québécoise pourrait vivre, dès 1990, des « bouleversements profonds ».

Le Québec, comme gouvernement, n'est pas représenté officiellement à la table mondiale des négociations. Le ministre Pagé a par ailleurs admis qu'il note des différences inquiétantes parfois dans le discours du ministre canadien du Commerce extérieur, M. John Crosbie, et les positions que défendent les porte-parole canadiens aux négociations. « Nous pouvons vous assurer que nous multiplions les interventions auprès du gouvernement fédéral », a promis le ministre de l'Agriculture, ajoutant qu'il est temps que ces interventions soient encore plus marquées et nombreuses.

Le ministre Pagé a même subtilement félicité les membres de l'UPA pour s'être rendus manifestes à Ottawa pour faire fléchir le gouvernement. Dimanche prochain, une conférence nationale s'ouvre dans la capitale fédérale pour remettre en question tous les programmes fédéraux.

■ L'agriculture du Québec vit un tournant de son histoire. L'année



Rapportez-le
contre

10\$

Les 4, 5 et 6 janvier, nous vous l'échangerons contre un certificat-cadeau de 10 \$ valide jusqu'au 31 janvier.

Noël traditionnel mais pas trop.



HEURES D'OUVERTURE DU 11 AU 23 DÉC. : lun. au ven. 11 h à 21 h, sam. 9 h à 21 h.

Factorerie de Tapis

LA PLUS IMPORTANTE CHAÎNE DE SPÉCIALISTES DE TAPIS AU CANADA!

1er ROUND

NOS BAS PRIX

“GAGNANTS” SONT RENVERSANTS!

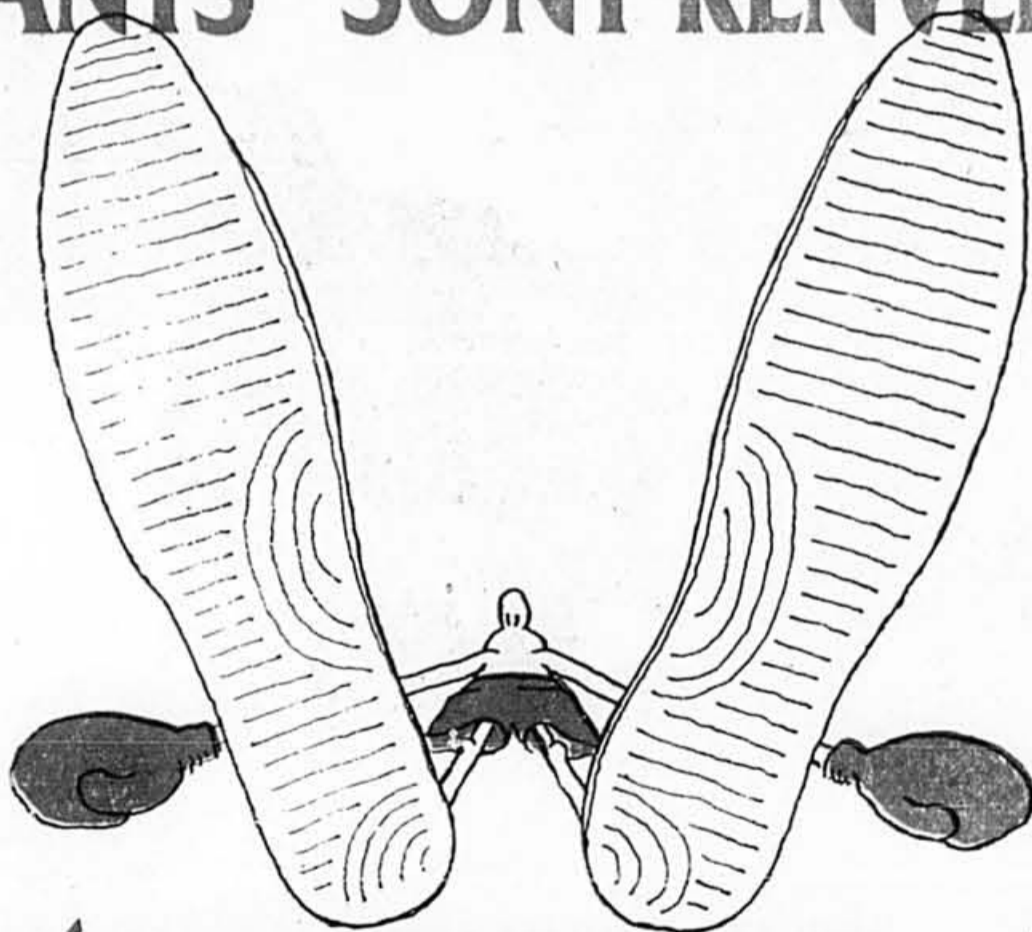

TAPIS SAXONY RÉSISTACHE* OFFERT AU PLUS BAS PRIX DE CETTE ANNÉE POUR TOUT LE CANADA+... MAINTENANT

11.99\$ /v' PRIX VEDETTE 19.99\$/v'

+ Première qualité, annoncé à l'échelle nationale

* Marque de certification de E.I. du Pont de Nemours and company

<p>TAPIS BOUCLÉ UNI</p> <ul style="list-style-type: none"> • Pour usage résidentiel ou commercial <p>PRIX VEDETTE 8.99\$/v'</p> <p>PRIX SPÉCIAL 5.99\$ /v'</p>	<p>TAPIS TAILLÉ/BOUCLÉ</p> <ul style="list-style-type: none"> • Certifié RÉSISTACHE* par du Pont <p>PRIX VEDETTE 24.99\$/v'</p> <p>PRIX SPÉCIAL 16.66\$ /v'</p>	<p>TAPIS SAXONY PELUCHEUX</p> <ul style="list-style-type: none"> • Offre une excellente résistance aux taches <p>PRIX VEDETTE 29.99\$/v'</p> <p>PRIX SPÉCIAL 17.99\$ /v'</p>	<p>TAPIS PELUCHEUX</p> <ul style="list-style-type: none"> • Certifié RÉSISTACHE* par du Pont <p>PRIX VEDETTE 29.99\$/v'</p> <p>PRIX SPÉCIAL 19.99\$ /v'</p>
---	--	---	--

POINTE-CLAIRE
6361, route transcanadienne (près du Maxi, boul. St-Jean)
694-0872
BROSSARD
7205, boul. Taschereau ouest
656-8440
ST-LÉONARD
6879, Jean-Talon est
259-2571
ST-LAURENT
3450, Côte-Vertu
332-2851
LONGUEUIL
3630, chemin Chambly
442-9391
CHOMEDEY
2150, boul. Curé-Labrecq
687-2860

Vous aimerez la
Factorerie de
Tapis
Revêtements
Mode

LAVAL
1710, boul. des Laurentides
668-1140
VILLE LASALLE
7800, boul. Newman
367-3141
MAGASINEZ À DOMICILE
SANS OBLIGATION DE
VOTRE PART. TÉLÉPHONEZ
POUR OBTENIR UNE
ÉVALUATION GRATUITE
HEURES D'OUVERTURE
DES MAGASINS:
Du lundi au mercredi
de 9h à 18h,
jeudi et vendredi
de 9h à 21h,
samedi 9h à 17h



Nous vous garantissons... votre entière Satisfaction

Chambly: Lincoln refuse de paniquer

MARIO FONTAINE

■ L'ex-ministre et aspirant potentiel au leadership libéral fédéral, Clifford Lincoln, n'annoncera que la semaine prochaine s'il se portera candidat dans le comté de Chambly, en dépit de fortes pressions pour hâter sa décision.

« Je veux regarder ça d'un oeil détaché », expliquait hier soir M. Lincoln à son arrivée à un dîner bénéfice. Ne pas céder à la pression, ne pas paniquer, précisait celui qui claquait la porte du cabinet Bourassa, l'an dernier, en protestation contre la loi 178 sur la langue d'affichage.

Son premier objectif, dit-il, c'est la succession de John Turner à la tête du PLC. Bien sûr une élection dans Chambly en pleine course au leadership aurait des retombées très bénéfiques pour l'ancien ministre québécois de l'Environnement. Mais, à l'opposé, une défaite signifierait vraisemblablement son arrêt de mort.

Aussi M. Lincoln passera-t-il le week-end à réfléchir à l'a-propos de se présenter dans cette circonscription de la Rive-Sud, vacante à la suite de la démission du conservateur Richard Grisé, condamné pour fraude et corruption. Les conservateurs tenteront de réparer les pots cassés en présentant un ancien policier, Serge Bégin, à la partielle du 12 février. Le NPD mise quant à lui sur une figure connue, Phil Edmonston, handicapé toutefois par la volte-face de sa formation sur le Lac Meech.

La municipalité de Saint-Basile-le-Grand fait partie du comté de Chambly, et M. Lincoln était justement ministre de l'Environnement au moment du fameux incendie d'un entrepôt de BPC. « J'ai toujours été prêt à rendre compte de ma gestion. Je suis prêt à en parler très ouvertement », soutenait hier l'aspirant éventuel.

Il ne voit pas non plus le dossier linguistique comme un boulet au pied, même si Chambly est une circonscription essentiellement francophone et traditionnellement nationaliste. Or M. Lincoln réclame un retour à l'affichage bilingue. « La loi 178, pour moi, ce n'est pas une question de langue mais de principe, de respect des droits fondamentaux », explique celui qui entend annoncer ses intentions quant au leadership à la mi-janvier.



Christiane Miclot, directrice du Salon des Métiers d'art, qui voudrait bien que les portes du SMA 89, s'ouvrent gratuitement à tous les visiteurs à partir de 11 h. et ça, jusqu'au 17 décembre, samedi et dimanche compris.

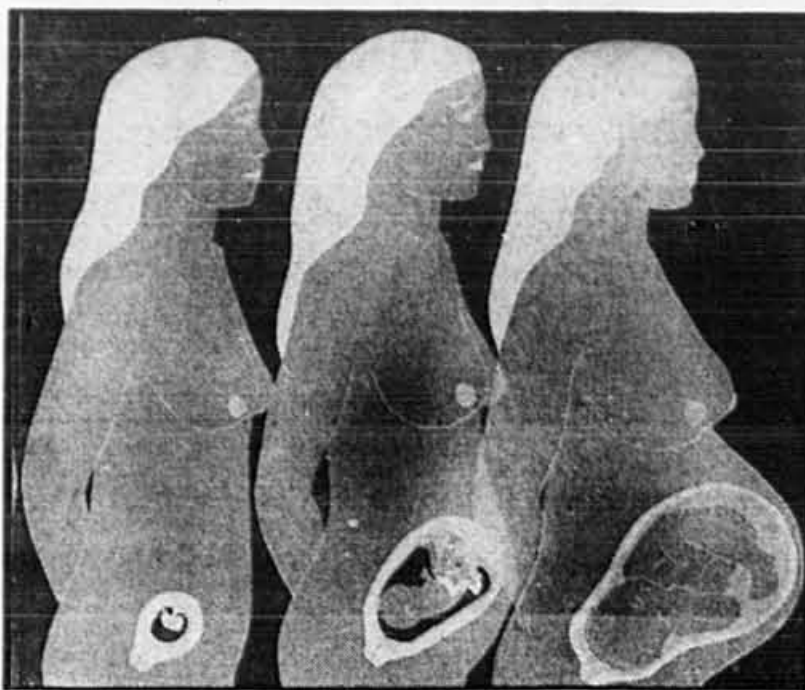

Madeleine Lesage, de Cap-Rouge, présente une collection de « femmes noires » en céramique et porcelaine. Belles, racées, colorées, elles témoignent du talent original de l'artiste. (400 \$).

CITIZEN
La montre à la garantie de 5 ans.

40 à 50%
DE RÉDUCTION

RABAIS SUR AUTRES MARQUES RÉPUTÉES

BIJOUTERIE
le roy

7139, rue Saint-Hubert
(coin rue Jean-Talon)
Montréal



277-3127



Place au plexiglass et à deux magnifiques créations de Giséle Mailhot des ateliers Guyon et Mailhot, de Verchères, Québec. Une œuvre traditionnelle, pleine de poésie: sapin et flocons de neige et une autre, venue directement de l'inspiration d'une femme et qui retient l'attention (ou l'émotion) de tous les visiteurs qui passent devant le kiosque où on le trouve, dans la section des objets ornementaux. (150 \$)



Au pays du sourire... Vous vous souvenez de ces petits sacs en papier brun qu'on a, au cours des dernières années, recouvert de céramique et qui se sont vendus comme des petits pains chauds pour servir de pots à fleurs, entre autres choses. Chez le céramiste Michel Harvey on récidive, mais cette année, la potiche prend la forme d'une camisole... Il y en a de toutes tailles et de toutes couleurs. (29,95 \$ dans la plus petite grandeur!)



Plus d'espace. Plus de puissance.



L'Excel 1990 séduit d'abord par son tout nouveau profil aérodynamique.

Mais ses qualités ne se limitent pas à son apparence.

Le nouveau moteur de 1,5 litre à injection sur les modèles L, CX et CXL, développe 20 p. cent de plus de puissance, avec un couple amélioré de 11 p. cent, qui lui confèrent encore plus de fougue. Sa nouvelle suspension indépendante aux quatre roues en fait un modèle de stabilité et de manoeuvrabilité.

Nous avons aussi redessiné son intérieur pour vous offrir 3 pieds cubes de plus pour votre confort et le

surplus de bagages, tout en embellissant l'habitacle.

Une chose cependant est restée intacte. L'avantage économique de posséder une Excel.

Vous pouvez encore en obtenir une pour 8 195 \$* Et l'Excel comporte toujours plus de caractéristiques standard que toute autre voiture dans sa catégorie, dont une nouvelle garantie de 3 ans/60 000 kilomètres, sans franchise, et une importante garantie de 5 ans/100 000 kilomètres sur les éléments principaux, qui reflète bien la réputation de fiabilité de l'Excel.

Passiez vite chez votre concessionnaire Hyundai et venez y découvrir la voiture de votre avenir.



HYUNDAI
Des voitures bien pensées.

La toute nouvelle Hyundai Excel 1990, à partir de 8 195 \$*

*P.D.S.F. pour l'Excel de base avec carburateur, modèle 3-portes, transport, immatriculation, préparation et taxes en sus. Frais de préparation et de transport: voir le concessionnaire.

OUEST

Hyundai Pony Centreville
2077 ouest,
rue Ste-Catherine
Montréal 931-8243

Jaykai Hyundai
133, 1^{er} avenue
Ville Ile Perrot 453-6363

Auto Visa Inc.
2500, boul. Hébert
Valleyfield 377-1985

Automobiles
Ulsan Ltée
2355, boul. Hymus
Dorval 683-5702

Safari Automobiles Inc.
300, rue Lafleur
LaSalle 364-3124

St. Laurent Hyundai

2955 Cote de Liesse
Ville St. Laurent 748-8430

Automobile Le Voyageur
125 rue Principale
Lachute 562-7935

SUD

Seray Auto Inc.
730, boul. Périgny
Chambly 443-8557

Automobiles Corée
Longueuil Ltée
1680, boul. Marie-Victorin
Longueuil 670-2080

Les Automobiles

Cloginor Inc.
359, rue Laberge
St-Jean-sur-Richelieu
348-6817

Le Carrefour de la
Voiture Importée Inc.
2499, boul. Casavant
St-Hyacinthe 774-6344

Moteurs Châteauguay
83, St-Jean-Baptiste
Châteauguay 692-9630

Hyundai Granby
1196, rue Principale
Granby 378-4666

Hyundai Rive-Sud

34 boul. Taschereau
La Prairie 444-4244

NORD

Desmeules Hyundai
1237, boul.
des Laurentides
Ville de Laval 668-6393

Hyundai Auto St-Jérôme
1180, boul. des
Laurentides
St-Antoine 432-4252

Hyundai Mont-Laurier
187, boul. Paquette
Mont-Laurier 623-5018

Hyundai Val David - ENR.

1004 Route 117
Val David 322-6620

Chomedey Hyundai
2480, boul. Curé Labelle
Chomedey, Laval
682-6000

Auto Hyundai St-Eustache
356, boul. Sauvé
St-Eustache 491-1292

EST

Pointe-aux-Trembles Pony
12150, rue Sherbrooke est
Montréal 645-2233

Hyundai Auto Joliette
1165, de Lanaudière
Joliette 759-7669

Pie IX Pony

9390, boul. Pie IX
Montréal 329-0909

Pony de Montréal
5187, avenue Papineau
Montréal 521-3201

Hyundai Rive Nord
1990, ch. Gascon
St-Louis-de-
Terrebonne 471-7669

Les Automobiles
Lise Grenier Inc.
1250, Rte. Marie-Victorin
Tracy 743-1244

Hyundai Repentigny
845 rue Notre Dame
Repentigny 582-3182

Au Salon des métiers d'art

MADELEINE DUBUC
collaboration spéciale

■ Aujourd'hui, on néglige les quartiers... sans les boudier. Parce qu'à cette période de l'année, alors que nos artistes et artisans se retrouvent avec leur production au Salon des métiers d'art de la Place Bonaventure, c'est là qu'on a pensé aller les rencontrer, pour admirer leurs œuvres sur place. On n'a pas eu à le regretter.

Quelque 300 créateurs exposent au Salon 89, le 34^e du genre. Ils viennent de partout, le Salon ayant, depuis quelques années, ouvert ses portes au monde de l'extérieur. Mais, de façon générale, ils viennent du Québec et leurs travaux, répartis par groupes distincts: meubles, bijoux, objets de décoration, mode et accessoires, etc. dans des aires très ouvertes, sont signés de noms québécois.

Des nouveaux noms apparaissent parmi les plus anciens auxquels les années nous avaient habitués. Des nouvelles tendances également.

«Les artisans suivent le progrès, dit Christiane Miclot, directrice du Salon. Quelquefois, ils le précèdent. Ils écoutent leur talent, bien sûr, mais ils écoutent aussi les goûts d'une clientèle qui s'affine avec les courants, les voyages à travers le monde, les expériences...»

Il y a donc certains changements, certaines mutations dans les disciplines artisanales depuis quelques années dont on voit les conséquences au Salon des métiers d'art. On y a sûrement fait du grand ménage. On a élagué. On a laissé tomber certaines disciplines. On a surtout fait une belle place au verre.

Influence du Centre des métiers du verre du Québec et à son Espace/Verre fondé depuis 1983...? Influence des études faites à l'étranger par les quelques passionnés du verre que la province comptait il y a une dizaine d'années? Toujours est-il que dans une bonne dizaine de kiosques, on trouve du verre soufflé, du verre gravé, du verre ou du plexi travaillé plus souvent qu'autrement d'une façon où l'art accompagne l'artisanat, l'un aidant l'autre.

Chez les céramistes, l'évolution est très visible et très agréable. Moins de pièces, peut-être, mais plus de recherche dans diverses disciplines, recherche qu'on devine souvent personnelle, avant-gardiste comme une fin de siècle.

Un petit kiosque qui attirera sûrement des visiteurs parce qu'il va toucher au cœur de plusieurs générations de graveurs qui ont eu le bonheur d'étudier avec cette grande dame connue sous le nom de Marie-Anastasie et qui, sous le voile des Soeurs de Sainte-Croix a été une inspiration pour toutes les femmes, celles surtout qui croyaient... ne sursautent pas... à la libération de l'espèce!

Marie-Anastasie, morte cette année et à qui on rend ici hommage, a illustré les œuvres de plusieurs de nos écrivains connus: Yves Préfontaine, Gilles Aëchambault, Jacques Brault étant de ceux-là. Au centre du petit kiosque qui l'honore et qu'anime Gilbert Levesque, une gravure surmonte un écrit de Thérèse Casgrain, sénateur et pionnière du mouvement de prise de conscience de la femme au Québec. Le texte s'intitule *Le défi...* (ce) «défi auquel nous, femmes et hommes, avons à faire face, celui de vivre pour une révolution pacifique et non pas de mourir pour une révolution cruelle et, en définitive, illusoire». Marie-Anastasie a cru à ce défi et son message, comme celui de Thérèse Casgrain, est toujours d'actualité.

Hyundai s'implante chez nous pour mieux nous servir

BRICO

CENTRE

Le supermarché de la décorénovation

C'est le temps!

SOUFFLEUSE À NEIGE

- modèle GP523
- puissance: 5 CV
- largeur de déneigement: 23"
- moteur 4 temps, 2 phases
- chaînes aux pneus
- démarreur non inclus

SOUFFLEUSE À NEIGE

- modèle GP825E
- puissance: 8 CV
- largeur de déneigement: 25"
- moteur 4 temps, 2 phases
- chaînes aux pneus

DEMARREUR INCLUS

799⁹⁹ 1069⁹⁹

GRAN PRIX

SUR PIÈCES ET MAIN-D'OEUVRE

SOUFFLEUSE À NEIGE

- modèle GP1026E
- puissance 10 CV
- largeur de déneigement 26"
- moteur 4 temps, 2 phases
- chaînes aux pneus

DEMARREUR INCLUS

1249⁹⁹

GRAN PRIX

SUR PIÈCES ET MAIN-D'OEUVRE

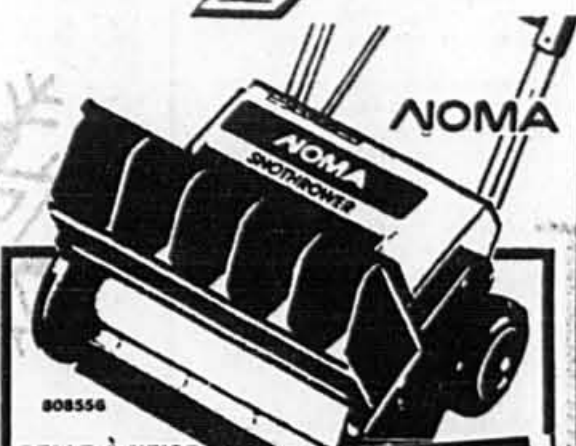

PELLE À NEIGE ÉLECTRIQUE SUR ROUES "NOMA"

- modèle NEW-15
- largeur de déneigement: 15"
- ne pèse que 18 lb

SUPER PRIX

199⁹⁹

GRAN PRIX

SOUFFLEUSE À NEIGE

- modèle GP1032E
- puissance: 10 CV
- largeur de déneigement: 32"
- moteur 4 temps, 2 phases
- chaînes aux pneus

DEMARREUR INCLUS

1399⁹⁹

806539

PELLE À NEIGE ÉLECTRIQUE "NOMA"

- modèle NE-14
- largeur de déneigement: 14"

SUPER PRIX

149⁹⁹

SOUFFLEUSE À NEIGE

- modèle GP523T
- puissance: 5 CV
- largeur de déneigement de 23"
- moteur 4 temps, 2 phases
- sur chenilles
- démarreur non inclus

DEMARREUR INCLUS

999⁹⁹ 1149⁹⁹

GRAN PRIX

SUR PIÈCES ET MAIN-D'OEUVRE

SOUFFLEUSE À NEIGE

- modèle GP825ET
- puissance: 8 CV
- largeur de déneigement de 25"
- moteur 4 temps, 2 phases
- sur chenilles

DEMARREUR INCLUS



PELLE EN ALUMINIUM

- modèle LA110DS
- manche de 32 1/4"
- lame en aluminium émaillé rouge 11" x 12 1/2"
- poignée en plastique

ord.: 15.99

11⁹⁹

GRATTOIR À NEIGE

- aluminium émaillé rouge
- 11" x 24"
- manche de 42"
- poignée de plastique

ord.: 19.99

9⁹⁹

PELLE TRAÎNEAU EN ACIER GALVANISÉ

- modèle IGSS24
- 24"
- manche en acier tubulaire

ord.: 19.99

24⁹⁹



PELLE EN PLASTIQUE

- modèle IP139D
- manche de 40 1/4"
- lame 13 7/8" x 16 3/4"

ord.: 12.49

8⁹⁹

GRATTE À NEIGE EN ALUMINIUM

- modèle LAP24D
- 24" de large
- manche de 42"
- poignée en plastique

ord.: 21.99

15⁹⁹

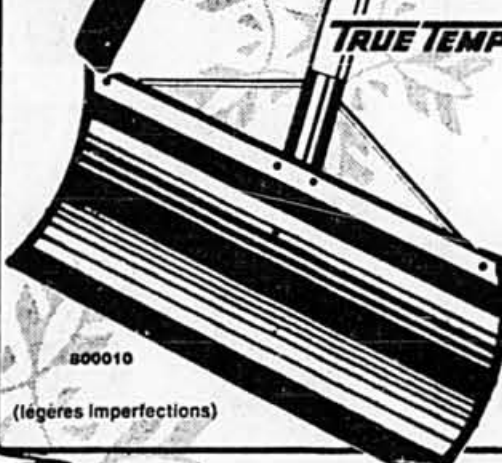

GRATTE À NEIGE EN PLASTIQUE

- modèle 1PP21D
- lame 13 1/4" x 20 3/4"
- manche de 46 1/4"

ord.: 12.99

9⁹⁹

PELLE TRAÎNEAU EN PLASTIQUE

- modèle GPSS22
- 22"
- manche en acier tubulaire

ord.: 29.99

24⁹⁹



BROSSE-GRATTOIR

- modèle 215
- manche de plastique

15⁹⁹



GRILLES DE TRACTION EN PLASTIQUE

- ne rouille pas
- n'endommage pas les pneus
- fiables les unes aux autres
- bleu ou rouge

10⁹⁹ la paire



BROSSE-GRATTOIR POUR L'AUTO

- modèle 482
- manche: 50 cm

34⁹⁹



SEL ANTI-GLACE "SAKRETE"

- 30 kg

37⁹⁹



GRATTOIR À GLACE

- modèle 65
- 9" (23 cm)
- couleurs assorties

11⁹⁹

VENEZ TÔT POUR UN MEILLEUR CHOIX!

PRIX EN VIGUEUR JUSQU'AU 23 DÉCEMBRE 1989

7 MAGASINS POUR MIEUX VOUS SERVIR

LAVAL 1655, boul. Le Corbusier (face au centre Laval) 688-8320	ANJOU 7200, boul. des Roseraies (adj. aux Galeries d'Anjou) 353-8861	MONTREAL 7240, rue Waverly (coin Jean-Talon) 270-2110	LONGUEUIL 2665, ch. Chambly (coin Jacques-Cartier) 468-4434	BROSSARD 7400, boul. Taschereau (Place Portobello) 672-0722	LASALLE 2199, rue Lapierre (coin Newman) 366-3992	KIRKLAND 3150, boul. St-Charles (face à Woolco) 694-1173
--	--	---	---	---	---	--

Outremont: grèves perlées des cols blancs

FLORIAN BERNARD

Les fonctionnaires d'Outremont menacent de déclencher une série de grèves perlées de 24 heures, à partir de demain, s'ils n'obtiennent pas un renouvellement satisfaisant de leur contrat de travail. Les négociations traînent en longueur depuis près d'un an. De nombreuses clauses du contrat sont au cœur du litige, dont la question des salaires.

La semaine dernière, l'administration du maire Jérôme Choquette a conclu une entente avec les cols bleus, prévoyant des hausses de salaire de six p. cent en 1989, cinq p. cent en 1990 et un autre cinq p. cent en 1991. Les cols blancs affirment, dans un communiqué distribué hier, que la Ville leur offre quatre p. cent seulement pour la première année du nouveau contrat de travail.

«C'est faux. J'ai donné des directives pour que les cols blancs obtiennent les mêmes offres salariales que les cols bleus, à la condition qu'ils acceptent certaines modifications des clauses de l'actuel contrat de travail», a déclaré le maire Choquette hier. Il a ajouté souhaiter vivement que le contrat puisse être signé avant Noël et il s'est déclaré favorable à une négociation sans relâche afin d'éviter tout arrêt de travail, même sporadique.

Mais il n'y a pas que la question des salaires pour mettre du sable dans les engrenages. Les fonctionnaires affirment que l'administration «veut partager à sa guise dans le plan d'évaluation des employés, en s'arrogeant le droit d'engager qui elle veut, au salaire qu'elle veut, lorsqu'il s'agit d'employés temporaires».

Le syndicat refuse également que la Ville emploie des personnes condamnées par les tribunaux à des travaux communautaires, pour effectuer le travail de ses employés réguliers.

Pas plus que la Ville, les fonctionnaires ne désirent la grève.

Un document d'une richesse exceptionnelle!

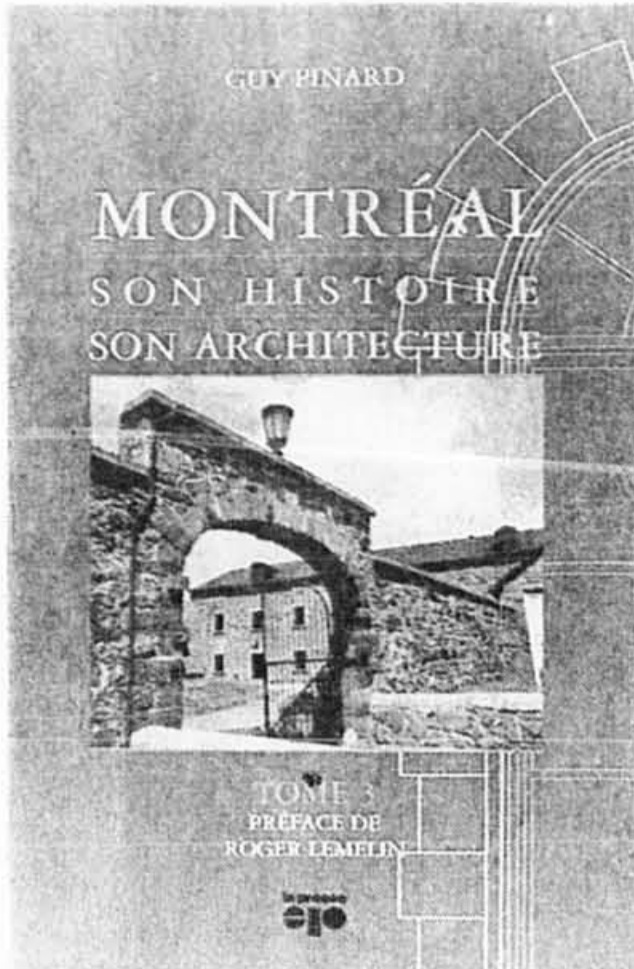

Le tome III de Montréal, son histoire, son architecture regroupe la troisième tranche de 50 articles de la série «Rendez-vous 92» publiée dans *La Presse* du dimanche. Ces articles constituent la somme

d'informations la plus imposante qui soit sur les édifices de Montréal et sur leur histoire: un document passionnant, indispensable pour tous les Montréalais qui aiment leur ville.

560 pages 29,95 \$

éditions
la presse

EN VENTE PARTOUT

click!
OUI, ÇA click!
AVEC NOS BAS PRIX

SONY
CAMESCOPE
CCD-TR5

- Zoom 6x fonction macro
- Obturateur numérique à vitesse variable
- Déroulement inversion et superposition
- Fondu en blanc avec sonorité synchronisée
- Mise au point automatique ou manuelle

1799⁹⁵\$

Offre de mallette en prime

CCD-F35 — Camescope Handycam 8 mm avec sensibilité supérieure aux éclairages de faible intensité

- Objectif zoom motorisé à rapport 8:1 avec macro
- Obturateur à vitesse variable
- Éclairage minimum de lux
- Mise au point automatique à travers l'objectif
- Fonction affichage écran
- Niveau de blanc automatique à travers l'objectif
- Commutateur d'angle bas

1299⁹⁵

CCD-F50 — Camescope Handycam 8 mm avec objectif zoom à rapport 8:1

- Objectif zoom motorisé à rapport 8:1 avec macro
- Obturateur à vitesse variable
- Éclairage minimum de 4 lux
- Mise au point automatique à infrarouge
- Niveau de blanc automatique linéaire
- Ouverture - fermeture en fondu
- Borne d'ENTRÉE SORTIE directe A.V.

1499⁹⁵

CCD-F70 — Camescope Handycam 8 mm à haute performance avec superposition de 4 pages

- Objectif zoom motorisé à rapport 8:1 avec macro
- Superposition numérique de 4 pages à capacité de défilement
- ARRÊT SUR IMAGE FAIBLE
- IMAGE PAR IMAGE ultra-rapide
- Obturateur à vitesse variable
- Éclairage minimum de 4 lux
- Ouverture - fermeture en fondu
- Borne d'ENTRÉE SORTIE directe A.V.

1699⁹⁵

SONY

CFS-201 Radiocassette
FM stéréo AM **99⁹⁵**

CFS-W303 Radiocassette
FM stéréo / AM à deux platines **139⁹⁹**

SONY
PLEIN LA VUE

RADIO-CASSETTE
FM stéréo
AM

79⁹⁵

MEGA-BASS
Modèle WM-AF44

Lunette en prime

LUNETTES EN PRIME!
OBTENEZ-LES SANS PAYER SUPPLÉMENTAIRE EN ACQUIRANT UN WALKMAN OU UN APPAREIL STEREO PORTATIF SONY.

RADIO-CASSETTE
FM stéréo AM
Sport walkman

— résistant à l'eau

99⁹⁵

Modèle WM-AF54

Lunette en prime

Le représentant **SONY** sera sur place pour vous conseiller
le jeudi 7 déc.: 17:00 à 21:00
vendredi 8 déc.: 17:00 à 21:00
samedi 9 déc.: 10:00 à 16:00

GRAND STATIONNEMENT DISPONIBLE

350, boul. des Laurentides, Pont-Viau, Laval
669-0595

APPRIVOISEZ

LE FRUIT SAUVAGE...



...GOÛTEZ L'APÉRO mucho!

Rafraîchissant. Unique. Dubleuët, l'apéritif exclusif né du bleuët sauvage. Admirez la fougue de son nouvel enrobage. Découvrez, sur glace ou selon votre inspiration, son goût plus raffiné que jamais quelle que soit l'occasion. En bouteille de 750 ml disponible à la S.A.Q. et chez votre épicer, offrez-vous l'apéro mucho.

Du Bleuët

photo
A. Laplante INC.