EN AVANT TOUJOURS

Le tirage moyen de la "Presse" — édition quotidienne — la semaine dernière a été de

253,990

COPIES

SALLE DE LECTURE
CH. DES COMMUNES
3-14-87 31-D-53
OTTAWA, ONT.

LA PRESSE

Le plus grand quotidien français d'Amérique



FETE DU JOUR
Ste Agnès, vierge et martyre

Soleil: lever 7 h. 35; coucher 4 h. 49
Lune: lever 10 h. 28; coucher mat.

PRONOSTICS
Nuageux et moins froid
Maximum : 30 Minimum : 15
Pour détails complets voir page 43.

69e ANNEE — No 80 MONTREAL, MERCREDI 21 JANVIER 1953 PRIX : CINQ CENTS

Aucun changement immédiat prévu en Corée

Paroles rassurantes du général Eisenhower

Son insistance sur l'unité des nations libres calmerait les craintes des alliés des Etats-Unis. — Précisions attendues dans quelques semaines.

par John M. Hightower

Washington, 21. (PAf)—Les principes que formulait hier le président Eisenhower semblent écarter, pour l'instant du moins, toute modification radicale de la stratégie alliée en Corée.

Son insistance sur les dangers de la discorde et la nécessité de l'unité entre les pays libres paraît de nature à apaiser l'inquiétude des gouvernements alliés.

Pendant la campagne électorale de l'automne dernier, les républicains parlaient beaucoup de mettre fin à la guerre de Corée et ces gouvernements se préoccupaient de la politique qu'adopterait le gén. Eisenhower, advenant sa victoire. On redoutait l'extension de la guerre.

L'étranger s'est de même préoccupé au sujet de la politique préconisée par M. John Foster Dulles, le nouveau secrétaire d'Etat, à l'endroit des pays satellites de la Russie. Cette politique viserait à leur libération par des pressions pacifiques.

Le président n'a pas dit, dans son discours d'inauguration, de quelle façon il a l'intention d'aborder la question coréenne, la politique de libération et autres problèmes de politique étrangère. Mais il a nettement affirmé qu'il fera tout son possible pour protéger et affirmer l'unité des puissances alliées et du monde libre.

Le gouvernement Eisenhower devra formuler la politique qu'il entend suivre en Corée d'ici quelques semaines. En effet, l'Assemblée générale des Nations unies reprendra ses sessions, à New-York, le 24 février. Les Etats-Unis soumettront une motion concernant le rapatriement volontaire des prisonniers de guerre que la Russie et la Chine communiste ont rejeté le mois dernier.

Il se pourrait que le nouveau gouvernement déclenche une offensive pour obliger l'ennemi à signer l'armistice et fasse le blocus, économique ou naval, de la Chine. Les Etats-Unis proposeront peut-être aussi que les Nations unies demandent à tous les pays qui l'ont fait de ne plus reconnaître le régime communiste en Chine.

Le ministère sud-coréen

par Léon Prou

Séoul, 21. (AFP) — Le président Syngman Rhee et ses ministres se refusent pour le moment à commenter le discours d'inauguration du président Eisenhower. Il y a lieu de croire, selon des renseignements recueillis dans l'entourage du président de la Corée du Sud, que le chef nationaliste n'est pas entièrement satisfait de la teneur du discours du nouveau chef de la Maison-Blanche.

M. Rhee n'a jamais cessé de préconiser une offensive, seul moyen selon lui de réaliser l'unité de la Corée. Les milieux libéraux remarquent avec une certaine amertume que le discours Eisenhower aurait pu aussi bien être un discours Truman.

Le président Rhee partage par ailleurs entièrement l'avis du nouveau gouvernement américain sur la nécessité de constituer un pacte de défense en Extrême-Orient.

Les milieux sud-coréens autorisés rappellent que M. Rhee a donné des instructions au ministre sud-coréen des Affaires étrangères, M. Pyung Yun Tae, actuellement aux Etats-Unis, pour qu'il ait des entretiens sur le chemin de retour avec M. Elpidio Quirino, président des Philippines, et le généralissime Tchiang Kai-tchek, chef du kouomintang à Formose, afin d'envisager les possibilités de poser les premières pierres d'un édifice de défense anticommuniste en Extrême-Orient.

Le président Rhee estime que le

A SUIVRE SUR LA PAGE 23

Un citoyen américain

C'est à ce simple titre que l'ancien président a quitté Washington, hier.

En route vers Independence, Missouri, 21. (PAf) — M. Harry S. Truman, ancien président des Etats-Unis, retourne chez lui, aujourd'hui.

Président durant près de huit ans, il est redevenu "M. Truman, simple citoyen".

Seul avec sa femme, dans un wagon privé, il peut maintenant évoquer sa carrière mouvementée et songer à l'avenir.

Car, en dépit de ses 68 ans, M. Truman a laissé clairement entendre qu'il n'a pas l'intention de se reposer sur ses lauriers.

Hier, à Washington, après qu'il eut transmis ses pouvoirs de président au gén. Eisenhower, la foule lui a fait des adieux qui l'ont profondément ému.

"L'Ami des humbles"

Des centaines de démocrates enthousiastes entouraient la plate-forme du wagon présidentiel, que son successeur a mis à sa disposition. Le commissaire du district de Columbia, M. F. Joseph Donahue, a dit de M. Truman que les "petites gens du monde entier" n'ont jamais eu un ami comme M. Truman.

Maîtrisant difficilement son émotion, l'ancien président, entouré de sa femme et de sa fille, a répondu que depuis le début de sa carrière, qui fut longue, il n'a jamais vécu rien de semblable.

C'est vraiment goûter à la gloire, a-t-il dit en substance.

"Je n'oublirai jamais cela, dussé-je vivre cent ans — comme c'est d'ailleurs mon intention."

On ignore encore quels sont les projets de M. Truman. Il les annoncera peut-être après avoir pris quelques jours de repos.

Le retour du bal

Washington, 21. (AFP)—Le président et Mme Eisenhower sont rentrés à une heure trente du matin (locales) à la Maison-Blanche, qu'ils avaient quittée plus tôt dans la soirée pour aller assister aux deux bals d'inauguration qui avaient lieu à Washington—le bal de la garde nationale et celui des cadets.

"Ce fut une longue mais admirable journée", a déclaré le nouveau président des Etats-Unis en s'arrêtant quelques instants sur le porche avant d'entrer dans la demeure historique pour y passer la première nuit. Mme Eisenhower a hoché la tête pour marquer son assentiment.

A huit heures aujourd'hui M. Eisenhower a commencé sa première journée de travail comme président.

Opposition du sénateur Wayne Morse

Il refuse la ratification immédiate des nominations d'Eisenhower.

Washington, 21. (PAf)—Le président Eisenhower a envoyé aujourd'hui au Sénat, pour ratification, deux autres nominations: celle de l'ex-sénateur Henry Cabot Lodge, comme délégué des Etats-Unis à l'ONU; celle de M. Harold E. Stassen comme administrateur de la sécurité mutuelle.

Le sénateur Wayne Morse, de l'Orégon, a empêché hier ses collègues de ratifier la nomination de huit membres du cabinet du président Eisenhower. M. Morse s'est opposé à ce que l'application du règlement fût suspendue. Il a déclaré qu'il n'avait pas vu les rapports des commissions sénatoriales qui ont approuvé les nominations avant l'entrée en fonction d'Eisenhower.

L'affaire Wilson

Le nouveau président n'a pas inclus le nom de M. Charles E. Wilson, choisi comme secrétaire à la Défense, sur la liste de nominations qu'il a envoyée au Sénat hier. La raison en est que la commission sénatoriale des Forces armées étudie encore les aptitudes de M. Wilson à devenir membre du cabinet.

Certains sénateurs s'opposent à ce que M. Wilson dirige le secrétariat de la Défense pendant qu'il garde de nombreuses actions à la General Motors, la compagnie qui reçoit le plus de commandes pour la défense aux Etats-Unis.

M. Wilson a déclaré qu'il garde $2,500,000 d'actions à la compagnie et qu'il ne pourrait les vendre sans subir des pertes financières considérables, à cause des taxes. M. Wilson doit se présenter de nouveau devant la commission aujourd'hui.

Situation du sénateur Morse

Le sénateur Morse s'est séparé du parti républicain pendant la campagne électorale. Il s'est déclaré indépendant et a fait la campagne en faveur du candidat démocrate à la présidence, M. Adlai E. Stevnson.

Les républicains ont vainement discuté hier avec M. Morse pour lui faire changer d'idée. Quand il est devenu évident qu'il ne retirerait pas ses objections, le Sénat s'est ajourné à cet après-midi.

Les nominations soumises hier sont celles de M. John Foster Dulles, secrétaire d'Etat; George M. Humphrey, secrétaire au Trésor; Herbert Brownell, fils, procureur général;

Arthur E. Summerfield, secrétaire aux Postes; Douglas McKay, secrétaire à l'Intérieur; Erza Taft Benson, secrétaire à l'Agriculture; Sinclair Weeks, secrétaire au Commerce; Martin P. Durkin, secrétaire au Travail, et de Mme Oveta Culp Hobby, administratrice de la sécurité fédérale.

Mme Hobby n'est pas membre du cabinet, mais le président Eisenhower a annoncé qu'elle prendra souvent part aux séances.

Débat aux Communes anglaises sur les titres de la reine

Londres, 21. (AFP) — Un "livre blanc" sur les titres de la reine Elizabeth II dans le Royaume-Uni sera publié incessamment, apprend-on dans les milieux politiques. Dès que ce livre blanc sera rendu public, un débat s'ouvrira aux Communes à ce sujet.

On sait que la question de la modification des titres de la reine — décidée lors de la dernière conférence du Commonwealth — a soulevé certains problèmes constitutionnels au Pakistan et en Afrique du Sud, d'où l'intérêt du débat qui aura lieu sur cette question au parlement anglais.

La journée triomphale d'Eisenhower



Le président et MME DWIGHT D. EISENHOWER ont commencé la journée de l'inauguration, hier, en souriant. Les voici au moment où ils quittaient l'hôtel Statler pour assister à un office spécial de la National Presbyterian Church, avant la prestation du serment. Au cours des cérémonies officielles, le général n'a pas manqué d'insister sur les principes moraux et religieux.



Le général EISENHOWER serrant la main de son prédécesseur, M. TRUMAN, à la Maison-Blanche, avant de le conduire au Capitole pour la cérémonie du serment. A gauche, MME TRUMAN. Le président et Mme Eisenhower habitent la Maison-Blanche depuis hier soir. Ce matin, le général y a commencé son travail; le premier membre du cabinet reçu a été le procureur général.

La reddition d'un groupe de mutins

La moitié des détenus de la prison de Rockview poursuit la révolte.

Bellefonte, Pennsylvanie, 21. (PAf). — La moitié des 800 détenus du pénitencier d'Etat de Rockview poursuit la mutinerie pour la troisième journée consécutive tandis que l'autre moitié s'est rendue à un ultimatum des autorités de la prison qui s'apprêtent à faire fouiller tous les prisonniers.

Les bagnards encore en révolte sont ceux de l'aile cellulaire où la mutinerie a débuté, lundi soir, quand ils ont saisi six otages et six revolvers pour ensuite se barricader dans la principale aile cellulaire du pénitencier de la Pennsylvanie centrale.

Les prisonniers qui se sont rendus à l'ultimatum du gouverneur John S. Fine, hier soir, sont les 400 détenus des deux autres ailes cellulaires qui s'étaient ralliés aux mutins de lundi soir. Ils ne détenaient aucun otage et n'étaient pas armés, mais ils ont brûlé des matelas et d'autres articles causant des dommages évalués par les autorités de la prison à plusieurs milliers de dollars.

Leur reddition est survenue deux heures après que les détenus de la principale aile cellulaire eurent rejeté l'ultimatum du gouverneur Fine et eurent fait feu, à deux reprises, tout en éteignant les lumières de l'aile.

Le directeur adjoint du pénitencier, M. H. R. Johnston, a déclaré, tôt ce matin, que "l'on fouillera minutieusement les détenus des ailes C et B, c'est-à-dire ceux qui se sont livrés. On ne sait pas ce qu'ils peuvent cacher comme armes, verre brisé et le reste".

Lorsqu'il est devenu évident que les détenus de l'aile A avaient l'intention de tenir bon, le secrétaire du bien-être, M. William C. Brown, a déclaré que la garantie de ne pas user de représailles n'existait plus et que les révoltés sont maintenant passibles de recevoir des prolongations de leurs sentences.

Après la déclaration de M. Brown, un porte-parole des prisonniers de l'aile A a crié: "Nous sommes installés pour la nuit et nous passerons à vos conditions. Nous vous répondrons demain entre 8 et 9 heures du matin."

Rencontre des ministres des affaires étrangères à Londres

Londres, 21. (AFP) — L'"Evening News" croit savoir que les ministres des Affaires étrangères de France, de Grande-Bretagne et des Etats-Unis se rencontreront à Londres, au début du mois prochain. Le rédacteur diplomatique de ce journal ajoute que les conversations entre les trois ministres porteraient surtout sur l'avenir de l'armée européenne et les significations possibles des récentes purges soviétiques.

L'arrestation du voleur du rapport Currie imminente

par Maurice Morin

Nous avons appris d'une source fiable, au cours de la matinée, que l'émission d'un mandat d'arrestation sera demandée cet après-midi, au plus tard demain, contre l'employé d'une imprimerie locale, qui y a volé une copie du rapport Currie.

On nous assure de plus que cet employé est un chef local du parti C.C.F.

Nous n'avons pu savoir si la plainte sera portée par la gendarmerie royale, mais nous avons appris que Me John Ahern, C.R., agit pour la poursuite.

EN ITALIE

La réforme électorale approuvée

Double vote de confiance à de Gasperi. — Les communistes quittent l'Assemblée.

Rome, 21. (AFP) — La réforme électorale a été votée, la nuit dernière, par le Parlement italien par 332 voix contre 17.

Les communistes et les socialistes nenniens, qui avaient quitté la salle des séances en signe de protestation contre la réforme, n'ont pas participé au scrutin, non plus qu'à un précédent vote à l'issue duquel M. Alcide de Gasperi avait obtenu la confiance de la Chambre par 339 voix contre 25. Auparavant, M. Pietro Nenni avait annoncé que les partis d'extrême-gauche, considérant que la majorité "s'est érigée en arbitre de la constitutionnalité de la loi", feront appel au président de la République.

Approbation du Sénat prévue

La séance qui se termine par le vote de la loi électorale durait depuis dimanche matin et n'avait été suspendue que pendant une heure et demie, hier soir, à la suite d'un vif incident.

La loi doit encore être approuvée par le Sénat. Elle prévoit nootamment l'apparentement des listes et l'attribution de soixane-cinq pour cent des sièges au parti ou groupement de partis qui obtiendrait plus de cinquante pour cent des suffrages aux élections législatives générales du printemps prochain.

Un premier câble

— Le premier câble atlantique relia l'île du cap Breton, N.-Ecosse, et Terre-Neuve en 1855.

Londres veut des crédits additionnels

On renonce ainsi à la tentative d'équilibrer le budget du Royaume-Uni

Londres, 21. (AFP) — Une demande de crédits supplémentaires de près de 164 millions de livres sterling pour l'année budgétaire se terminant le 31 mars prochain a été déposé à la Chambre des communes, aujourd'hui, sous forme de Livre blanc, par le gouvernement britannique.

Cette demande tend à indiquer que le gouvernement a renoncé à l'espoir d'équilibrer le budget courant. En dépit du fait qu'au cours des deux dernières semaines de l'exercice les rentrées budgétaires accusent une très forte tendance à l'augmentation, le déficit accumulé dépasse encore en effet les sept cent millions de livres.

Sur les nouveaux crédits demandés, 125 millions de livres sont attribuées au secteur civil; trente-cinq millions à l'armée de terre, trois millions à la marine de guerre et une somme symbolique de dix livres au ministère de la Défense. Aucun crédit n'est demandé jusqu'ici pour l'armée de l'air.

Les dépenses civiles incluent toutefois six millions de livres destinées aux services de recherches, y compris deux millions et demi pour la production d'uranium, ainsi que plus de vingt millions de livres pour le financement des réserves stratégiques; en outre, des sommes diverses iront au ministère des Approvisionnements et des matières premières, dont les dépenses sont mi-militaires, mi-civiles.

Crédit à l'Argentine

Sous le même chapitre, dix millions de livres sont attribuées au Foreign Office en vue de l'ouverture d'un crédit commercial à l'Argentine dans le cadre du nouvel accord commercial entre les deux pays, et quinze millions et demi de livres aux services de crédits à l'exportation du ministère du Commerce.

Les crédits supplémentaires du ministère de la Défense sont principalement dus aux dépenses accrues de la Grande-Bretagne dans le cadre de l'O.T.A.N.

L'augmentation des crédits de l'armée de terre s'explique en grande partie par le relèvement des soldes et prêts et du taux de la retraite, ainsi que par l'accélération des commandes d'uniformes, motivées principalement par le besoin de venir au secours de l'industrie textile en difficulté.

Pour la marine, les crédits supplémentaires sont surtout motivés par les engagements en Corée.

M. Claxton à Shawinigan

Shawinigan, 21. (PCf) — Le ministre de la Défense nationale, l'hon. Brooke Claxton, portera la parole devant les membres du Club Canadien de Shawinigan lors d'un dîner le 12 février.

L'arrivée à Paris de Son Eminence

Paris, 21. (AFP) — Le cardinal Léger, archevêque de Montréal, est arrivé ce matin à 9 h. 05 a.m., locales, à Paris, venant de Rome où il a reçu le chapeau au dernier consistoire.

Le cardinal, qui était accompagné de Mgr Laurent Morin, vicaire général de Montréal, et de Mgr Paul Touchette, son secrétaire, a été accueilli à sa descente du train par le général Georges Vanier, ambassadeur du Canada, M. René Garneau, attaché culturel, M. Lionel Lemay, directeur de la Maison canadienne à Paris, et une importante délégation de la colonie canadienne.

De nombreuses personnalités ecclésiastiques étaient également venues saluer le prélat, parmi lesquelles M. Pierre Boisard, ancien supérieur général de Saint-Sulpice, Mgr Willat, secrétaire de l'épiscopat, le R. P. Gabel, rédacteur en chef de la "Croix", M. l'abbé Monnier, supérieur général des Fils de la charité.

Le cardinal Léger, qui passera deux jours à Paris avant de s'embarquer au Havre pour le Canada, est descendu à la maison de la Fraternité sacerdotale, oeuvre d'accueil canadienne en France.

* * *

Page 8, nos lecteurs trouveront un certain nombre de photos illustrant les dernières cérémonies de Rome avant le départ de Son Eminence le cardinal Léger.

2 villages isolés en Californie

De vastes secteurs éprouvés à la fois par des inondations et avalanches.

San Francisco, 21. (PA) — Deux villages des montagnes du nord de la Californie ont virtuellement épuisé leurs approvisionnements de vivres depuis que des inondations et des avalanches les ont isolés du reste de l'univers.

La population de Sawyers Bar et de Forks of Salmon, dans le comté de Siskiyou, n'ont de quoi manger que pour trois autres journées.

Des ingénieurs des ponts et chaussées ont fait savoir que tous les autos-neige en disponibilité seront mobilisés afin de transporter des vivres aux villageois en détresse. Les routes ne pourront pas être déblayées avant quelque deux semaines.

Lorsque les autos-neige cesseront d'avancer, des hommes se rendront à raquettes dans les villages concernés.

Des secours sont en route vers d'autres localités qui ont été temporairement isolées par la tempête dans la région d'Yreka, Californie.

La Croix-Rouge mande que quelque 3,000 personnes ont été chassées de leurs foyers par des inondations attribuables à la tempête. Environ 514 familles sont incapables de réintégrer leurs demeures même si les eaux sont en régression.

Plusieurs quartiers de la ville d'Orick, Californie, reposent encore sous plusieurs pieds d'eau. Le service d'énergie électrique est toutefois rétabli. Les villes de Requa et de Klamath Gleen sont encore inondées.

Des scaphandriers sont encore à la recherche d'une locomotive qui a été entraînée dans la rivière Eel par une avalanche, près de Scotia Bluff. On sait que trois hommes perdirent la vie dans cet accident.

Dans l'intervalle, une violente tornade a balayé certaines sections de l'ouest de l'Orégon, hier. Le centre commercial de Corvallis, 85 milles au sud de Portland, a été durement atteint. Il n'y a pas eu de victimes, mais les toitures ont été arrachées, les arbres déracinés.

En Grande-Bretagne

Londres, 21. (Reuters) — La circulation aérienne a repris de façon normale dans la capitale britannique aujourd'hui au moment où la brume se dissipe, mais d'autres sections de l'Angleterre sont encore enveloppées par un épais brouillard.

Les océaniques restent ancrés dans l'estuaire de la Tamise dans l'attente d'une éclaircie. Ils sont immobilisés depuis déjà 48 heures.

Long déjeuner

Des Moines, Iowa, 21. (PA) — 46 républicains du Sénat de l'Iowa ont décroché avec joie hier le portrait de l'ex-président Truman. Mais au revers ils ont aperçu une étiquette: "Sorti pour déjeuner; reviendra en 1956". Les quatre démocrates du Sénat d'Etat nient solennellement avoir mis cette "information" au tableau.

Cinq prêtres polonais accusés d'espionnage

Les communistes poursuivent aussi les Juifs d'Allemagne orientale et attaquent les chefs de l'Etat d'Israël.

Varsovie, 21. (PA)—Cinq prêtres subissent leur procès, aujourd'hui, devant le tribunal militaire de Cracovie sous l'accusation d'avoir fait de l'espionnage pour un service américain de renseignements.

Ces prêtres, qui auraient détenu des postes importants dans le diocèse de Cracovie, sont accusés en compagnie de deux autres Polonais d'espionnage économique, politique et militaire. Ils auraient fait rapport à un chef établi près de Munich. Des agents américains leur auraient envoyé des documents forgés ainsi que des instructions d'espionnage.

Les défendeur sont également accusés d'avoir transigé sur le marché noir des monnaies, d'avoir caché des armes, des médicaments coûteux, des dollars, de l'or, des trésors artistiques et des tissus. Sont en jugement: les abbés Jozef Lelito, Franciszek Szymonek, Jan Pochopien, Wit Brzycki et Michal Kowalik. Edward Changlica et Stefania Rospond sont les 2 autres accusés.

Ben-Gurion accusé d'antisémitisme

Moscou 21. (PA)—Une importante publication soviétique accuse aujourd'hui le premier ministre d'Israël M. David Ben-Gurion et le ministre des Affaires étrangères Moshe Charett d'être les instruments de l'impérialisme anglo-américain.

Un éditorial de l'hebdomadaire russe "Les temps nouveaux" accuse les sionistes de soutenir une politique visant à établir des régimes fascistes imprégnés d'un esprit d'intolérance raciale y compris l'antisémitisme.

Le periodique soviétique accuse Israël de livrer une guerre de destruction à la population arabe de Palestine. (Ces attaques sont considérées en bien des cercles occidentaux comme une tentative russe d'amadouer les Etats arabes qui sont techniquement en guerre avec Israël depuis la guerre de 1948 en Terre Sainte).

"Les temps nouveaux" accusent Ben-Gurion et Sharett d'agir à la demande des autorités diplomatiques américaines. Feu le président Weizmann, disent les Soviets, était allié à la Grande-Bretagne et avait déjà servi la politique impérialiste.

Ce magazine prétend que M. Abba Eban, délégué d'Israël aux Nations unies, est un agent du service britannique de renseignements. Il affirme que les chefs du sionisme se sont vendus à l'impérialisme américain.

325 Juifs ont fui depuis un mois

Berlin, 21. (PA) — Les communistes d'Allemagne orientale dénoncent les agents sionistes tandis qu'on voit s'organiser une campagne contre les groupements juifs de la zone russe.

Le comité central de la Ligue communiste des victimes du nazisme en zone soviétique a expulsé quatre membres juifs décrits comme traîtres et agents sionistes. Ce sont: Julius Meyer, chef juif en zone soviétique, et Helmut Lohser, Leo Loewenkopf et Gunter Singer, respectivement chefs des groupes juifs à Leipzig, Dresde et Erfurt.

Ces quatre hommes sont arrivés à Berlin-ouest la semaine dernière dans un groupe de 10 refugiés. Depuis lors, un flot ininterrompu de fuyards juifs est arrivé dans Berlin-ouest. Un nouveau groupe de 25 comprenant plusieurs enfants a échappé à une arrestation possible en parvenant, hier soir, dans Berlin occidental. Cela porte à 325 le nombre des Juifs qui se sont réfugiés dans le libre Occident depuis quatre semaines. M. Heinz Galinski, chef de la population juive de Berlin-ouest, dit que les accusations rouges ne sont pas fondées.

Les socialistes juifs expulsent 3 rouges

Jérusalem, 20. (PA) — Trois députés qui ont été expulsés du parti socialiste Mapam pour avoir défendu le procès fait par les Soviets à neuf médecins juifs établiront un nouveau parti pro-communiste en Israël la semaine prochaine.

Ces trois rouges sont: le Dr Mosheh Sneh, Yacob Berman et Tustum Bustani. Le parti Mapam leur a ordonné de renoncer à leurs sièges au Knesset (parlement). Ils se sont alignés avec les cinq députés communistes, trois Arabes et deux Juifs en votant, lundi contre une résolution censurant la Russie pour avoir accusé de meurtres les 9 médecins.

Les autres membres du Mapam ont voté avec le régime de coalition Ben-Gurion qui avait introduit cette résolution.

Médecins dénoncés par une femme

Paris, 21. (AFP) — L'agence Tass annonce que le présidium suprême de l'URSS a décerné, par un décret publié ce matin, l'ordre de Lénine au médecin M. J. M. Timachtchouk "pour l'aide qu'elle a apportée au gouvernement de l'URSS dans sa découverte de l'affaire des médecins assassins". L'agence précise que le Dr Timachtchouk est une femme.

Tous les journaux de Moscou publient ce matin en première page le texte du décret.

Fuite organisée de criminels de guerre

La Haye, Hollande, 21. (Reuters) — Le ministre de la Justice M. Leendert Donker déclare, aujourd'hui, avoir reçu un rapport officiel sur une ligne de fuite organisée d'Allemagne pour aider les criminels de guerre condamnés.

Il n'a pas précisé où cette ligne d'évasion aboutissait mais des observateurs suggèrent que l'Amérique du Sud est probablement le point de destination.

M. Donker a dit que les prisonniers seront transférés de deux camps hollandais d'internement à des prisons régulières.

Une des raisons du transfert est le cours des événements en Allemagne au sujet des fugitifs de Bréda, dit le ministre. Sept criminels de guerre se sont évadés de la prison de Bréda le 26 décembre et ont passé en Allemagne. Deux ont été

A SUIVRE SUR LA PAGE 23

Un débat bien plus coûteux que les vols

M. Jean Lesage déclare aussi que l'opposition nuit au renom du Canada.

par Georges Langlois

Ottawa, 21. — "Le débat sur le rapport Currie sera probablement plus coûteux que les irrégularités commises au camp de Petawawa".

M. Jean Lesage, député libéral de Montmagny-L'Islet et adjoint parlementaire du ministre des Finances, a repris hier soir, à la radio, cette phrase d'un correspondant parlementaire, pour montrer à quel point les prétentions de l'opposition sur le rapport Currie sont à son avis "extravagantes et injustifiées".

On estime en effet à $50,000 le total des pertes que les irrégularités découvertes à Petawawa ont fait subir à l'armée. Or chaque jour de session est évalué à près de $10,000. Il en résulte que, depuis que ce débat s'est engagé, avant Noël, et se prolonge pour la seconde semaine après la rentrée, il a assez duré pour coûter à peu près aussi cher que les exactions de Petawawa. Pour peu que le débat continue, il aura coûté plus cher que les pertes subies au camp de l'ouest ontarien.

Le gouvernement a fait son devoir

Ce n'est pas à dire, précise M. Lesage, qu'il faille "minimiser ou excuser le gaspillage ou les malversations". Il s'empresse d'ajouter que " le gouvernement et le ministre de la Défense lui-même ont, avec célérité, poursuivi en justice ceux qui étaient soupçonnés d'irrégularités. C'est pourquoi M. Currie a été nommé par le ministre de la Défense lui-mmême pour faire une enquête et des recommandations dont la plupart ont déjà été mises en oeuvre".

Le député de Montmagny-L'Islet accuse les partis de l'opposition de ravaler les débats parlementaires "à un niveau enfantin", au moment précis où "la nécessité de maintenir notre effort de réarmement exige patience et constance", alorss que "de nos jours, il n'y a pas de défense facile ou de défense à bon marché".

Discrédit sur nos militaires

Notant que, dans l'armée active et dans la réserve, il y a plus de 200,000 hommes, M. Lesage rappelle que cela "constitue un nombre plus imposant que celui de la population de bien de nos districts judiciaires". Et pourtant, dans toutes les grandes villes, il y a tous les jours des gens qui sont traduits devant les tribunaux et accusés de vol ou de recel.

Cependant, dans la population équivalente à celle d'une grande ville que constituent nos forces militaires — active et réserve, — c'est le premier cas du genre qui se produit en plusieurs années.

C'est ce qui porte M. Lesage à conclure que les accusations de l'opposition sont grandement exagérées, qu'elles constituent une déformation des faits, un travesti de la vérité", qu'elles jettent un discrédit immérité sur l'ensemble de

A SUIVRE SUR LA PAGE 43

13,000 Allemands ont fui les Soviets en 18 jours

Berlin, 21. (AFP) — Treize mille quinze réfugiés de la zone soviétique ont demandé asile à l'Office des réfugiés de Berlin-ouest dans la période du 2 au 20 janvier. Ce nombre est élevé par rapport à ceux des mois précédents. Il correspond à une moyenne journalière d'environ 650 réfugiés, alors que cette moyenne n'atteignait que 500 en novembre et en décembre 1952.

Rien qu'au cours du 19 et du 20 janvier dernier, le nombre des réfugiés a atteint 2,600.

Le 20 janvier, 350 paysans de la zone soviétique, y compris les membres de leurs familles, se sont présentés à l'Office de Berlin-ouest. C'est le nombre le plus élevé de familles de paysans qui se soient réfugiées ainsi en une journée. Ces agriculteurs, qui travaillaient pour leur propre compte, ont craint d'être arrêtés sous l'accusation de n'avoir pas livré les produits fixés par la collecte.

Ces jours-ci, un grand nombre d'autres réfugiés venant de la région limitrophe de Berlin se sont présentés en secteurs occidentaux. Ils ont précisé qu'ils avaient craint d'être évacués de force. Ils s'attendent, en effet, que cette région soit déclarée zone interdite.

En raison des conditions météorologiques défavorables, 300 à 400 refugiés seulement ont pu, en moyenne, être transportés par avion en Allemagne occidentale. Actuellement, 7000 personnes attendent de pouvoir partir. Les services fédéraux à Berlin prévoient qu'à l'avenir il sera possible de transporter près de 800 réfugiés par avion en Allemagne occidentale.

SOMMAIRE

	PAGE
Annonces classées	36 à 41
Bridge	20
Coin des enfants	21
Courrier de Colette	16
Editorial	6
Feuilleton	20
Finance	28, 29
Immeuble	41
Mots croisés	16
Radio	42
Session fédérale	7
Session provinciale	26
Spectacles	24, 25
Sports	30 à 33
Vie féminine	
Vie sociale	15, 27

HEURES D'AFFAIRES : 9.15 a.m. à 5.30 p.m. — OUVERT LE VENDREDI SOIR jusqu'à 9 hres — OUVERT LE SAMEDI toute la journée



Un véritable achat Morgan... à prix de petit budget !

Sacs à main '53 en cuir véritable

6.95

De réelles valeurs dont vous bénéficierez si vous magasinez de bonne heure chez Morgan demain ! Des dizaines de formes et dimensions en cuir véritable, quelques-uns doublés de cuir... modèles et couleurs '53 ! Les clientes avisées seront matinales, car elles économiseront considérablement sur ces valeurs !

- **Formes : boîtes, petites valises, escarcelles, sacs...**
- **Cuirs : peau d'agneau, veau, cuir maroquin, suède et cuir verni.**
- **Couleurs : noir, brun, marine, rouge, vert et tan.**

S.V.P. PAS DE COMMANDES POSTALES, TELEPHONIQUES NI P.S.L.

SACS A MAIN... AU REZ-DE-CHAUSSEE

AUSSI A SNOWDON !



Aubaines exceptionnelles au Rayon du Petit Budget... demain chez Morgan !

Grand solde de souliers pour dames

la pre **$4.95**

Une vedette exceptionnelle pour les clientes de la première heure ! Votre chance mesdames, d'économiser considérablement... et de vous chausser confortablement ! Vous trouverez des centaines de paires de souliers nouveaux... et notez bien ce qui suit :

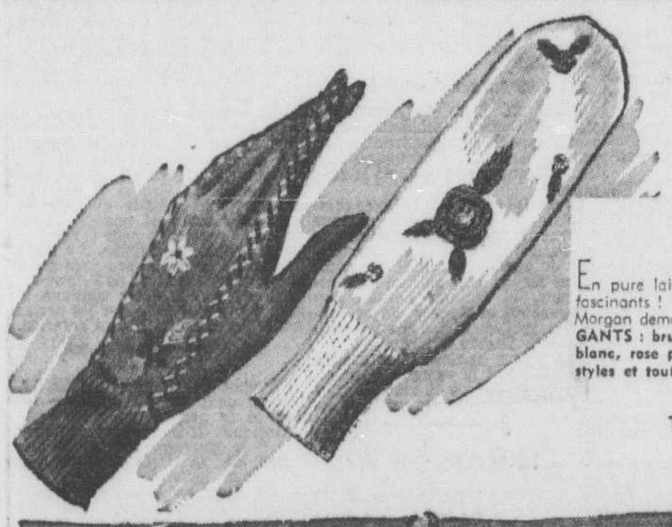
- **Veau suédé, chevreau suédé, chevreau et filet**
- **Escarpins, sandales, empeignes montantes... lacés, lanières et courroies**
- **Talons: haut, cubain-haut, cubain et bloc**
- **Couleurs : noir, brun, bleu et beaucoup d'autres recherchées.**
- **Pointures : 4 à 10... largeurs : AAAA à C.**

S.V.P. PAS DE COMMANDES POSTALES, TELEPHONIQUES NI P.S.L.

SOULIERS DE PETIT BUDGET... AU TROISIEME



Morgan



Vous économiserez sur ces aubaines !

Gants et mitaines importés et tout laine

La paire **$1.00**

En pure laine très chaude... et en gaies couleurs décorées de motifs brodés fascinants ! Des gants et des mitaines à un prix d'aubaine intéressant chez Morgan demain ! Choisissez-en plusieurs paires parmi cette gamme de couleurs : **GANTS : brun, beige, rouge, rose pâle. MITAINES : marine, vert irlandais, noir, blanc, rose pâle, royal, rouge et brun. Pas toutes les couleurs dans chacun des styles et toutes les couleurs.**

S.V.P. Pas de commandes postales

TELEPHONEZ A PARTIR DE 8.30 A.M. — PL. 6261

GANTS POUR DAMES... AU REZ-DE-CHAUSSEE

AUSSI A SNOWDON !



Morgan



Des vedettes en quantité demain au Rayon de la Bijouterie chez Morgan !

Grande variété de bijoux à prix modiques

$1.00 et $2.00

Les comptoirs du Rayon de la Bijouterie regorgeront de bijoux variés demain chez Morgan ! Epingles, boucles d'oreilles, colliers et bracelets... à compter des pierres du Rhin étincelantes aux lourdes pièces héraldiques. Quelques ensembles dans cette collection... mais quel que soit votre choix, vous trouverez que ce sont des valeurs incroyables à ces prix ! Venez de bonne heure demain... n'y manquez pas !

S.V.P. PAS DE COMMANDES POSTALES, TELEPHONIQUES NI P.S.L.

BIJOUTERIE... AU REZ-DE-CHAUSSEE

AUSSI A SNOWDON !

Se vendant ordinairement à prix beaucoup plus élevé !

Pull-overs à manches longues en cachemire

Ch. **$14.95**



Commandez le vôtre promptement ! Cachemire 100%... aussi doux que la brise... aussi léger que l'air... en beaux pull-overs à manches longues importés d'Ecosse ! Bleu pâle, jaune, vert tartan, gris brouillé, beige brouillé, brun écorce, et noir. Tailles : 36 à 40.

S.V.P. Pas de commandes postales, téléphoniques, ni P.S.L.

COMPTOIR DES CHANDAILS... AU DEUXIEME

Magasinez chez Morgan à Snowdon

HENRY MORGAN & CO. LIMITED

Ceux qui préfèrent la qualité l'obtiennent toujours chez Morgan — PL. 6261

Magasinez chez Morgan à Snowdon

LA "PRESSE" EST LA MINE D'OR DES ANNONCEURS

MONTREAL, MERCREDI 21 JANVIER 1953

LA PRESSE

LE PLUS GRAND QUOTIDIEN FRANÇAIS D'AMERIQUE

LE JOURNAL DE FAMILLE QUI RENSEIGNE SUR TOUT

M. Arthur McNamara tente personnellement de régler le conflit des cheminots

Le sous-ministre du travail est venu d'Ottawa pour conférer avec les représentants syndicaux aujourd'hui même.

Lorsque le ministre fédéral du travail a appris officiellement que la rencontre d'hier entre les représentants des compagnies ferroviaires et ceux des cheminots n'avait pas réussi à éliminer la menace de grève, le sous-ministre Arthur McNamara a été immédiatement envoyé à Montréal. Il doit conférer aujourd'hui avec les négociateurs des 25,000 cheminots itinérants qui réclament une augmentation de salaires plus élevée que celle recommandée par un rapport majoritaire d'arbitrage.

Entre temps, les principaux officiers du Pacifique Canadien et des chemins de fer nationaux conféreront à huis clos pour étudier la situation actuelle et parer à toute éventualité.

Il ne reste plus que 11 jours avant la date fixée pour la grève des 25,000 cheminots itinérants qui menacent de quitter le travail à 6 h. a.m. le 2 février si leurs demandes n'ont pas été satisfaites d'ici là.

Echec des négociations

Les négociations se sont terminées hier par un désaccord, et aucune autre réunion n'est prévue entre les compagnies et le syndicat.

Les représentants du Pacifique Canadien et des chemins de fer Nationaux et ceux de la Fraternité des employés de chemins de fer n'envisagent par de nouvelles négociations.

Un porte-parole de la Fraternité, qui groupe 25,000 employés de chemins de fe ritinérants, a dit que le syndicat a avisé le ministère fédéral du Travail que son comité de négociation se tient prêt à répondre à tout appel du ministère.

Le désaccord a surgi quand il s'est agi de décider si les négociations porteraient sur le rapport majoritaire ou le rapport minoritaire d'un tribunal d'arbitrage fédéral.

Le syndicat a annoncé, vendredi dernier, qu'il fera la grève le 2 février si l'on n'en vient pas à un règlement satisfaisant de ses demandes.

Le syndicat, qui a reclamé une augmentation de salaire de 35 p. 100 pour ses membres, désirait procéder avec le rapport minoritaire, qui recommande une hausse de 20 p. 100.

Déclaration des compagnies de chemins de fer

Les chemins de fer voulaient baser les négociations sur le rapport majoritaire, qui recommande une hausse de 12 p. 100.

Le syndicat a rencontré séparément les deux compagnies, le Pacifique Canadien, hier matin, et les chemins de fer Nationaux, hier après-midi.

Les deux compagnies ont émis, hier soir, la déclaration suivante :

"Le Pacifique Canadien et les chemins de fer Nationaux ont rencontré séparément le comité de négociation de la Fraternité des employés de trains.

"Dans chaque cas, les compagnies ont renouvelé leur offre du 7 janvier d'entamer immédiatement des négociations en vue d'en arriver à une entente qui donnerait suite au rapport de la Commission de conciliation.

"Les représentants des employés ont décliné cette offre et les réunions ont pris fin sans qu'une date pour d'autres réunions ait été discutée."

M. A. J. Kelly, le porte-parole du syndicat, a dit que le syndicat ne peut accepter le rapport majoritaire. "Nous tenons notre comité disponible, dit-il. Nous ne savons pas ce qui surviendra. Nous sommes prêts à coopérer par tous les moyens".

La Fraternité des cheminots représente environ 25,000 chefs et commis de train, portefaix, préposés aux bagages, employés et chefs de cours de triage. En plus d'une hausse de 35 p. 100 des salaires, elle réclame la semaine de 40 heures pour les employés des cours. Le salaire de base moyen est présentement de $1.29 l'heure.

A Ottawa, les autorités du ministère du Travail ont dit que l'avis de la Fraternité des employés des chemins de fer au sujet de la rupture des négociations ne leur était pas encore parvenu. On a ajouté que le ministère du Travail est toujours disposé à mettre ses médiateurs à la dispositions des parties d'un différend ouvrier.

Défi d'un maire à un autre

—Le maire de Medecine Hat, Alberta, M. Harry Veiner, a lancé un défi au maire Garnet Coulter, de Winnipeg. Il s'agirait de courir sur une distance de 100 verges. Mais le maire de Winnipeg a refusé.

Ralliement contremandé

Mais les chefs des trois grands mouvements ouvriers confèrent longuement.

Le grand ralliement public qui devait avoir lieu hier soir, en la salle S.-Louis de l'Apostolat liturgique, en rapport avec la grève qui sévit depuis déjà plusieurs mois à la Canadian Copper Refiners de Montréal-Est, a été contremandé "pour le bien même des grévistes".

MM. Gérard Picard, président de la Confédération des travailleurs catholiques du Canada, Roger Provost, président de la Fédération du travail du Québec (FAT), Donald MacDonald, secrétaire-trésorier du Congrès canadien du travail, R.-J. Lamoureux et Roméo Mathieu, respectivement président et secrétaire de la Fédération des unions industrielles du Québec, ainsi que M. Philippe Vaillancourt, dirigeant régional du Congrès canadien du travail, devaient porter la parole à cette occasion.

M. Roméo Mathieu a brièvement expliqué à l'assistance que les dirigeants avaient, au cours de l'après-midi, reçu des informations qui rendaient la réunion impossible dans l'intérêt même des syndiqués. Il a toutefois ajouté que, dès que la chose serait possible, peut-être même au cours de la présente semaine, un autre ralliement serait convoqué.

Une fois le ralliement contremandé, les dirigeants des trois grands organismes ouvriers de la province ont tenu une réunion privée au cours de laquelle ils ont étudié les principaux problèmes auxquels le mouvement syndical fait présentement face.

De source officieuse, nous apprenons que les chefs ouvriers ont surtout discuté de la législation ouvrière et de son application. Il aurait aussi été question de la réunion que doit tenir le Conseil supérieur du travail, lundi prochain, à Québec, et où on doit se prononcer sur le projet de code provincial du travail tel que rédigé par un comité de juristes.

Les représentants des divers mouvements qui ont pris part à ces entretiens n'ont voulu faire aucune déclaration.

Bourget, Petrecca et d'Errico en cour



Escortés d'un agent de la police provinciale, liés l'un à l'autre par des menottes, voici JEAN-MARCEL BOURGET, qui ne craint pas de faire face à l'appareil photographique, alors que PASCALE PETRECCA esquisse un large sourire dans la direction d'un ami. Photographiés quelques secondes avant leur comparution, hier après-midi, les deux individus font partie d'un groupe de six impliqués dans le racket des immigrants italiens.



GUSTAVE D'ERRICO, autre individu impliqué dans le racket des immigrants italiens et photographié également quelques instants avant sa comparution, hier après-midi, devant le juge Armand Cloutier. On ne lui voit qu'un oeil, l'éclair de magnésium l'ayant un peu surpris.
(clichés LA PRESSE, par Lucien Desjardins)

Le racket des immigrants italiens

Un cautionnement élevé exigé de trois accusés

Jean-Marcel Bourget, Pascale Petrecca et Gustave D'Errico ont comparu hier après-midi. — Un 4e accusé est présentement en Angleterre.

par Maurice Morin

Des cautionnements de $3,500 ou des dépôts de $2,500 ont été exigés, tard hier après-midi, dans le cas de trois des six individus impliqués dans le racket des immigrants italiens, qui ont comparu devant le juge Armand Cloutier.

Il s'agit de Jean-Marcel Bourget, 33 ans, 5920, rue S.-Hubert, ancien fonctionnaire du ministère de la Citoyenneté et de l'Immigration; Pascale Petrecca, 33 ans, 6630, rue Clark, et Gustave D'Errico, 48 ans, 205 rue Dante.

Les deux premiers étaient représentés par Me Guy Pager, tandis que le troisième avait Me Maurice Riel comme avocat.

Le juge a permis qu'ils recouvrent leur liberté sur parole et qu'ils ne fournissent leur cautionnement qu'aujourd'hui.

Me Roger Ouimet, C.R., avocat spécial de la gendarmerie royale dans cette affaire qui a des ramifications en Italie, y a consenti.

Enquête préliminaire le 27 du courant

Tous trois subiront leur enquête préliminaire le 27 du courant.

Bourget est accusé d'abus de confiance, c'est-à-dire de ne pas avoir rempli son devoir alors qu'il était agent d'immigration, et d'avoir accepté un pot-de-vin de $595 de Petrecca pour l'inciter à faciliter l'entrée au pays d'Italiens et l'empêcher de procéder à des enquêtes sur les requêtes présentées par ces Italiens.

Petrecca est inculpé d'avoir offert un pot-de-vin de $595 à Bourget. Quant à D'Errico, il a comparu à 4 h. 30, toujours devant le juge Cloutier, sous l'accusation d'avoir donné des pots-de-vin de $2,500 chacun à Charles Enfassi, 33 ans, et Lawrence Sullivan, 32 ans, deux autres officiers du service d'immigration.

Fait à signaler, des mandats d'arrestation ont aussi été émis contre ces deux anciens fonctionnaires, accusés d'abus de confiance et d'avoir accepté des pots-de-vin, ainsi que contre un troisième individu.

Autres comparutions prévues

Celui-ci, Armand Thériault, 37 ans, 6770, 9e avenue, Rosemont, est aussi un ancien fonctionnaire du gouvernement fédéral, au ministère du Travail, mais plus précisément au service de l'assurance-chômage. Il est accusé d'abus de confiance et d'avoir accepté des pots-de-vin se totalisant à $500 de A. J. Petrone, nom mentionné dans les plaintes et les mandats d'arrestation. Sullivan, Enfassi et Thériault ne comparaîtront certes pas avant quelques jours.

On nous informe, en effet, que Sullivan a quitté le Canada et qu'il vit présentement en Angleterre; que Thériault est dans le nord de l'Ontario et qu'Enfassi se trouve aux Sept-Iles.

Il se peut même que la loi des fugitifs soit invoquée pour ramener Sullivan au pays.

L'émission des six mandats et l'arrestation des trois individus a fait suite à une longue et minutieuse enquête conduite depuis plusieurs mois par des agents de la gendarmerie royale à Montréal, dans plusieurs villes du nord de l'Ontario et même en Italie.

On nous a laissé entendre, hier soir, que d'autres arrestations encore plus sensationnelles seront opérées d'ici à quelques jours et que, cette fois-ci, ce sont les chefs du racket pratiqué sur une grande échelle qui tomberont dans le filet de la police.

En 12 heures, 4 accidents font 4 morts et 6 blessés

La pire tragédie s'est produite à Lacolle où deux cultivateurs de la région ont été tués dans la collision d'une auto et d'un camion à remorque.

En quelques heures, quatre accidents de la route survenus dans la région de Montréal ont fait quatre morts et six blessés. Toutes ces tragédies sont survenues entre 7 h., hier soir et 7 h., ce matin.

L'accident le plus grave s'est produit à Lacolle où deux cultivateurs de la région ont été tués lorsque l'automobile dans laquelle ils voyageaient vint en collision avec un gros camion à remorque.

A Ville S.-Michel, un jeune homme a été tué et un autre a été grièvement blessé lorsque leur auto dérapa et pivota, heurtant un autobus.

A. S.-Edmond, comté de Drummondville, un homme a été broyé à mort lorsqu'il perdit la maîtrise de son automobile qui tomba dans un fossé puis s'écrasa sur un poteau.

A 6 h. 30 ce matin, quatre hommes ont été blessés dans la collision de deux autos à l'angle des rues Amherst et Ste-Catherine.

Les morts sont :

Paul Barrière, d'Hémmingford, tué dans une collision à Lacolle ;

Dollard Dutaud, également dHemmingford, mort à l'hôpital de St-Jean des suites du même accident ;

Roger Langlois, 21 ans, 1629, rue Sicard, tué dans une collision à Ville St-Michel ;

Eugène Ménard, 29 ans, de Drummondville, écrasé à mort dans son auto qui heurta un poteau, à St-Edmond, comté de Drummondville.

2 morts dans une collision

Lacolle, 21. — MM. Paul Barrière et Dollard Dutaud, deux cultivateurs d'Hemmingford, ont été mortellement blessés, à 7 h. 45, hier soir, lorsque l'automobile qu'ils occupaient vint en collision avec un gros camion à remorque, à l'intersection des routes 9 et 52, à Lacolle.

Le chauffeur du camion, M. Donald Butler, 31 ans, de Newark, N.-J., s'en est tiré indemne.

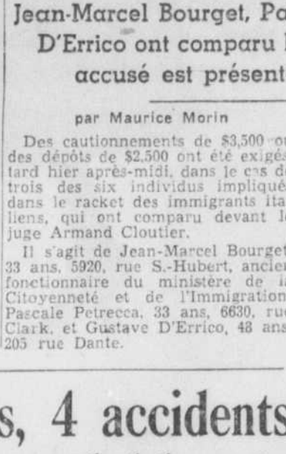
M. Barrière est mort sur les lieux même de l'accident, quelques minutes après la collision. Quant à M. Dutaud, il a été transporté à l'hôpital de S.-Jean, où il a succombé à ses blessures quelques heures plus tard.

Le détective A. Normandeau, de l'escouade des homicides de la Sûreté provinciale, qui a été envoyé sur les lieux pour enquête a fait rapport que le camion circulait sur la route 9, en direction de New-York, alors que la voiture des victimes roulait sur la route 52. A l'intersection des deux routes, l'automobile alla s'écraser sur le côté du camion.

L'officier Roy, de la circulation provinciale, s'est rendu sur les lieux pour faire les constatations d'usage, avec le détective Normandeau, que le lieutenant Roger Gauthier avait dépêché sur la scène de la tragédie.

Un mort, un blessé

M. Roger Langlois, 21 ans, 1629, rue Sicard, a été tué instantanément, à 2 h., ce matin, lorsque l'automobile qu'il occupait est venue en collision avec un autobus.



M. ROGER LANGLOIS

Le chauffeur de l'automobile, M. André Ratelle, 20 ans, 2051, rue S.-Clément, a été grièvement blessé alors que le chauffeur de l'autobus qui était seul dans son véhicule, s'en est tiré indemne.

M. Ratelle a été transporté à l'hôpital Notre-Dame où les méde-

A SUIVRE SUR LA PAGE 43

Tragique spectacle pour une jeune mère

Mme J.-Henri Lefebvre, 793, rue Lafayette, Montréal-Sud, a dit hier à une enquête du coroner qu'elle avait vu son fils Jean, âgé de six ans, projeté sur la chaussée par un camion, alors qu'elle allait à sa rencontre, à la sortie de l'école, le 12 janvier.

L'enfant a été transporté à la clinique de Montréal-Sud, puis à l'hôpital Notre-Dame où il a succombé quelques jours plus tard.

La mère a dit qu'elle avait vu son enfant sortir de l'école avec trois petits amis, puis s'engager sur la chaussée, en avant des autres, alors qu'une automobile venait dans sa direction, à peu de distance et qu'un camion circulait en sens contraire.

Elle a dit qu'elle avait immédiatement vu le danger que courait son enfant, mais qu'elle n'avait osé crier, de crainte de rendre le garçon nerveux et d'aggraver encore la situation.

L'automobile arrêta avant de heurter l'enfant; le camionneur de son côté appliqua les freins, mais ne put éviter de renverser le jeune écolier.

M. Antoine McDuff, 33 ans, de ville Jacques-Cartier, qui était au volant du camion, a dit que lorsqu'il avait aperçu l'enfant pour la première fois, il crut qu'il allait être renversé par l'auto qui venait à sa rencontre. Il appliqua les freins et arrêta une vingtaine de pieds plus loin. Il ne put voir si l'enfant avait été atteint par l'automobile ou s'il s'était heurté sur le côté de son camion.

Le jury a rendu un verdict de mort accidentelle.

CONVOCATIONS

Conseil de placement des jeunes : Réunion mensuelle du comité exécutif, demain après-midi à 2 h. 30, à 10 Notre-Dame est, 7e étage.

* * *

Association des surintendants et contremaîtres en construction : réunion régulière, ce soir, à 8 h. 15, à 3827 de la rue S.-Hubert, sous la présidence de M. J.-B. Vermette.

* * *

Club optimiste laurentien : dîner-causerie, ce soir au Club canadien, avec comme conférencier, M. l'abbé Ovila Bélanger, du Foyer de la Charité.

* * *

Lions Club de Montréal: déjeuner, demain à midi 30, en l'hôtel Sheraton-Mont-Royal. Conférencier : M. Heber Merrill, de Lethbridge, Alberta.

* * *

Club Richelieu-Montréal: déjeuner hebdomadaire, demain, à 12 h. 15, au salon "A" de l'hôtel Queen. Conférencier: M. Adrien Allard. Sujet: "Les accidents et leurs causes premières".

* * *

Loge 930 de la Fraternité des wagonniers d'Amérique: réunion générale, demain soir à 8 h., en la salle S.-Thomas d'Aquin, 4040 rue Notre-Dame ouest, à l'intention des ouvriers de l'usine Turcot de la compagnie Canadian Car & Foundry.

Un septuagénaire trouvé à demi gelé meurt à l'hôpital

Un septuagénaire, M. Joseph Lebeau, âgé d'environ 77 ans, 3289 est, rue Ste-Catherine, qui avait été trouvé inconscient et à demi gelé sur la glace du canal Lachine entre un bateau et le bord du canal, dans la section no 7 ouest du port de Montréal, est mort tôt ce matin peu après son arrivée à l'hôpital.

Selon la police, la victime a apparemment fait une chute de 25 pieds du pont d'un bateau. Il fut découvert vers 4 h. 10 ce matin par M. Léonard Lemesurier, 1351, rue Valiquette, Verdun, qui avertit aussitôt la police du port. Le capitaine John Taylor et l'agent Murray se rendirent sur les lieux.

M. Lebeau fut immédiatement transporté à l'hôpital S.-Luc, où il succomba à une fracture du crâne et à des fractures du corps généralisées. Les agents Roland Lalonde et Roger Lessard, de l'auto-patrouille 324, de la police de Montréal, firent les constatations d'usage.

Nouvelle accusation contre Cl. Lefebvre

Claude Lefebvre, 20 ans, 1694, rue St-Christophe, qui a déjà une cause pendante en cour, sous l'accusation de vol d'automobile, a de nouveau comparu, ce matin, devant le juge René Théberge; il est accusé d'avoir tenté de voler une autre automobile.

Représenté par Me Gabriel Grenier, il a choisi un procès devant jury et son enquête préliminaire a été fixée à vendredi.

Nelson Triller, 63 ans, s'est reconnu coupable, devant le même juge d'avoir commis deux vols avec effraction dans des magasins. Il recevra sa sentence vendredi, le 23.

L'enquête sur la police

Un "fil" disparaît de Montréal, pour revenir sur l'île du même nom

C'est ce que déclare M. Asselin, après avoir raconté les démarches faites auprès des autorités fédérales, de la Gendarmerie royale.

Une série de lettres, démontrant que des démarches sérieuses avaient été entreprises en 1942 par le président du comité exécutif, M. J.-O. Asselin, afin de tenter de "frapper à la source" le vice du jeu et particulièrement celui du pari sur les courses de chevaux, ont été soumises, ce matin, par M. Asselin, lors de la reprise du témoignage de ce dernier, à l'enquête de la moralité.

En fin de séance, à midi, M. Asselin a déclaré qu'à la suite de ces démarches, (et bien que la Gendarmerie royale, à un moment, ait déclaré ne pouvoir rien faire de plus que l'enquête qu'elle avait conduite), on l'informa que le fil relayeur d'informations sur les courses, à 10, rue Ontario ouest, était disparu de Montréal et n'y reviendrait plus.

Plus tard, devait cependant ajouter M. Asselin, élevant le ton pour faire cette déclaration, j'ai appris que le fil n'était pas revenu à Montréal même, peut-être, mais... sur l'île de Montréal.

Me Jean Drapeau veut alors savoir dans quelle municipalité, mais, sans s'objecter à répondre, M. Asselin souligne qu'en qualité de président de la Commission métropolitaine, il a d'excellentes relations avec chacune des municipalités... et que...

Le juge Caron indique qu'il ne tient pas à savoir dans quelle municipalité, mais Me Drapeau a déjà posé une queston-suggestion :

—Ne serait-ce pas Ville-Mont-Royal ?

Le président du tribunal d'enquête réitère qu'il n'est pas nécessaire à M. Asselin de répondre, et celui-ci s'abstient.

Le témoin s'asseoit, à ce moment, et le juge, voyant qu'il est visiblement fatigué, ajourne la séance à demain, après que le président de l'exécutif eut déclaré qu'en partant du Vieux Palais, après chaque interrogatoire, il s'en va chez lui et reste au lit jusqu'au lendemain matin.

Les lettres de M. Asselin, adressées à des autorités fédérales, réclamaient que le service spécial de fils télégraphiques fourni à un certain Hector Cadieux, 10, rue Ontario est, soit discontinué. Cet endroit, précisaient les lettres, semblait être le centre d'où émanaient les renseignements distribués par la suite aux "bookies" ou aux parieurs.

Au stage où en était l'interrogatoire, ce matin, M. Asselin n'a cependant pas encore révélé quels avaient été les résultats concrets de ses démarches, mais il a produit des réponses à ses demandes, où les autorités fédérales déclaraient, en définitive, que le cas était soumis à la Gendarmerie royale.

"Personnelle et confidentielle"

Les documents soumis ce matin par M. Asselin consistent en une correspondance "personnelle et confidentielle" échangée de février à avril 1942 entre MM. F. R. Sim et D. Sim, du ministère du Revenu national, M. L. H. Taylor, du même ministère, et le président du comité exécutif de Montréal.

Par suite des conditions de guerre alors existantes, il était préférable qu'une telle correspondance soit gardée sous le signe du plus grand secret, a expliqué M. Asselin, et, avant de produire à l'enquête ces lettres, le témoin en a d'abord soumis le texte à l'hon. juge François Caron, président du tribunal, afin de savoir si le caractère confidentiel pouvait encore s'appliquer.

Les conditions actuelles étant bien différentes de celles d'alors, a dit le juge Caron, je ne vois aucun inconvénient à ce que ces lettres soient produites, "au contraire".

Cessation de Service réclamé

La première lettre de M. Asselin à Ottawa est datée du 26 février 1942 et adressée à M. F. R. Sim. Le

A SUIVRE SUR LA PAGE 43

Innocente victime



Un couple de Toronto a été accusé du meurtre de ce bambin de deux ans et demi, du nom de PAUL DAVID LEBLANC, qui a succombé à une fracture de la boite crânienne et à une hémorragie cérébrale il y a deux jours. Ont été inculpés dans cette affaire la mère du petit, Edna Leblanc, âgée de 21 ans, et Alexander Sielinski, âgé de 37 ans. La police affirme que l'enfant fut soumis à d'indescriptibles tortures. Son corps était couvert de contusions depuis les chevilles jusqu'aux épaules. Il avait été fouetté avec une laisse de chien. Ses mains avaient été posées sur un poêle brûlant et il avait été contraint d'avaler un mélange d'eau et de poivre rouge. (photo PRESSE CANADIENNE)

Suspects détenus pour le meurtre de M. J. McAbbie

La Sûreté municipale sur une bonne piste des complices. — Plusieurs autres vols attribués à la même bande seraient bientôt éclaircis.

par Lucien Champeau

La Sûreté municipale est sur une bonne piste.

Le directeur-adjoint Wilfrid Bourdon l'a laissé clairement entendre ce matin et a manifesté un grand optimisme:

"Je ne puis donner de précisions à l'heure actuelle autre que le fait que nous détenons deux suspects pour interrogatoire."

M. Bourdon a ajouté que depuis la mort de M. B.-J. McAbbie, propriétaire du restaurant Au Lutin Qui Bouffe, survenue aux petites heures ce matin, l'enquête qui était conduite par l'escouade des hold-up a été remise à celle des homicides:

"Nous avons maintenant une vingtaine d'hommes qui s'occupent de l'attentat et il se peut que nous éclaircissions, si nous sommes heureux dans notre filature, non seulement le meurtre de lundi mais peut-être une dizaine de crimes du même genre commis depuis plusieurs mois".

La victime a parlé

M. Bourdon a ensuite dit que M. McAbbie n'avait pas perdu connaissance au moment même de l'attentat mais six ou sept heures plus tard.

"C'est lui qui a ouvert le coffre-fort sous la menace de ses agresseurs. Après qu'il eut reçu deux coups sur la tête et le front. Les bandits lui ont ensuite demandé sa bague sertie de diamants de $2,000. Il a voulu la leur donner, mais n'a pas réussi à l'enlever.

"C'est alors que les malfaiteurs l'ont arraché de force, lui écorchant le doigt."

Lundi matin, le sergent-détective Léopold Guérin, de la patrouille nocturne, est allé voir M. McAbbie à l'hôpital et lui a demandé pourquoi il n'avait pas alerté la police en recevant le téléphone suspect :

"Je suis déjà allé à la chasse aux lions, a répondu le patient, et je n'ai plus peur de personne."

L'enquête du coroner

Le coroner Richard-L. Duckett a ouvert ce matin une enquête sur la mort de M. Joseph (Burt) McCabbie, mort au cours de la nuit dernière, à l'hôpital Royal Victoria des suites de coups reçus au cours d'un hold-up, tôt dimanche matin.

Le notaire J.-M. Savignac, 1153 est, boulevard S.-Joseph, qui connaissait la victime depuis plusieurs années, a fait l'identification officielle. Il a déclaré au coroner qu'à sa connaissance, M. McCabbie n'avait aucun parent. Il a dit qu'il se chargerait des funérailles et de l'inhumation.

Le coroner Duckett a dit aux jurés que l'autopsie du corps ne devait être faite que cet après-midi et qu'il leur communiquerait la cause de mort, à la reprise de l'enquête qui a été ajournée sine die, à la demande de la Sûreté municipale.

Des pâtes canadiennes

—En 1951, le Canada a exporté 2,588.00 livres de macaroni, de spaghetti et de vermicelle.

REGIE DES SERVICES PUBLICS

Expropriation de l'hôtel Laurier

Les propriétaires réclament $650,000 pour les immeubles et les dommages.

Une autre expropriation d'importance a été soumise, ce matin, à la Régie provinciale des services publics siégeant sous la présidence de Me Antoine Lamarre, C.R., avec MM. Alexandre Larivière, ing.p., vice-président, et Charles-Eugène Dubé, régisseur. Il s'agit d'une partie de l'hôtel Laurier, 1226-30-34a, rue Dorchester, que la ville doit acquérir en vue de l'élargissement de la rue Dorchester entre les rues Windsor et Guy.

L'hôtel Laurier contient actuellement 63 chambres, une taverne, un club, le "Coronet"; un cocktail lounge, une salle à manger et un magasin de tailleur. Selon les propriétaires, le magasin devra nécessairement disparaître. Ils soumettent cependant deux projets au tribunal. Dans le premier, le nombre des chambres devrait être réduit à 42 et l'hôtel perdrait, par conséquent, son permis de taverne et de cocktail lounge. Le deuxième projet prévoit la construction de deux étages supplémentaires sur le résidu de l'édifice afin de conserver le même espace vital pour les chambres et les divers établissements, sauf la boutique du tailleur.

Dans le premier cas, les dommages au commerce seraient beaucoup plus élevés, alors que dans le second, le coût de réparation serait plus haut.

Quelle que soit la solution apportée, les expropriés réclament dans l'ensemble quelque $650,000. Pour sa part, la ville offre, pour les immeubles expropriés seulement, $75,000.

Dans cette cause comme dans celles de Modern Tradings et de Modern Motor Sales, la ville laisse à la régie le soin de déterminer les dommages mais non sans contester les prétentions des requérants.

Me J. J. Spector, C.R., agit pour l'hôtel Laurier, alors que Me Hermann Primeau, C.R., du contentieux municipal, occupe pour la ville.

Au début de l'audience de ce matin, la Régie a approuvé un règlement à l'amiable intervenu entre la Grinnell Company of Canada et la ville, représentée par Me Primeau et deux de ses estimateurs experts, MM. Eugène Thérien et Jean Béique. Moyenant une indemnité de $1366.75, la compagnie cède à la ville 2485 pieds carrés de terrain, pour l'ouverture de la rue Namur entre le chemin de la Côte-des-Neiges et les limites de ville Mont-Royal.

L'incendie de la rue Ontario fait une 3e victime en Mme Gagné

Mme René Gagné, âgée de 19 ans, la jeune maman dont le bébé est mort hier quelques instants après sa naissance prématurée, à l'hôpital S.-Luc, et dont le mari a été brûlé vif dans l'incendie qui détruisit leur demeure, rue Ontario est, est morte vers 11 h., ce matin, à l'hôpital.

Mme Gagné était la seule survivante de la tragédie de la fin de semaine. Le jeune couple s'était marié il y a environ sept mois. Maintenant, il ne reste plus rien que le cauchemar du terrible incendie et le souvenir de trois êtres dont un a à peine vu le jour.

Premier Capitole américain

—Les plans originaux du Capitole à Washington furent tout d'abord dressés par William Thonston, de Tortola, Antilles.

FUTUR CHAMPION

grâce à notre LAIT

HOMOGENEISE
PASTEURISE

FR. 1163

Laiterie ST-ALEXANDRE LIMITEE

LAIT - BREUVAGE AU CHOCOLAT - CREME



EXAMEN DE LA VUE

OPTOMETRISTES CONSULTANTS :

G. H. Lafontaine, O.D. Y. Grignon, O.D. L. Proulx, O.D.

Bureaux de consultations:

TAIT-FAVREAU

LORENZO P. FAVREAU, président

Bureau du centre
257 est, STE-CATHERINE
LA. 6703

★

Bureau du nord
6890 ST-HUBERT
CA. 9344

LUNETTES CORRECTIVES

EXAMEN A DOMICILE SUR DEMANDE



LE PAIN DONT LA SAVEUR RESTE FRAICHE DES JOURS DURANT !

POM D'OR

WE. 3621

HARRISON BROTHERS

POM HALL Les boulangers POM MONTREAL

PRESCRIPTIONS

Ordonnances composées par des PHARMACIENS LICENCIES

LIVRAISON RAPIDE JOUR ET NUIT

PHARMACIE MONTREAL

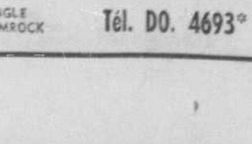
LA PLUS GRANDE PHARMACIE DE DETAIL AU MONDE

DUQUET & DUQUETTE, Pharmaciens-propriétaires

Ouverte jour et nuit HA. 7251

UN INSTRUMENT DE TOUTE BEAUTE...

dont la riche sonorité est insensible aux conditions atmosphériques.



WILLIS & CO. LIMITED

1220, rue STE-CATHERINE ouest, MONTREAL



Nous vous invitons cordialement à venir la voir et en discuter l'achat

Maurice Jarry LTEE

PONTIAC — BUICK — CAMIONS G.M.C.

7085 SAINT-LAURENT ANGLE SHAMROCK Tél. DO. 4693

HEURES D'AFFAIRES : 9.15 a.m. à 5.30 p.m. — OUVERT LE VENDREDI SOIR jusqu'à 9 hres — OUVERT LE SAMEDI toute la journée

À SOLDER !

ROBES DU SALON DE MODE CHEZ MORGAN !

ROBES DE JOUR

Aup. $35. et $40.

Maintenant **$20.**

Aup. $25. et $30.

Maintenant **$15.**

Lainages de teintes pastel . . . jerseys de laine, jerseys de nylon, imprimés de soie, taffetas de rayonne imprimés ! Un assortiment merveilleux de robes classiques pour le matin et l'après-midi . . . modèles un et deux-pièces en tailles désassorties de 10 à 18 !

ROBES DE COCKTAIL

Aup. $50. à $125.

Maintenant **$30. à $75.**

Taffetas croustillant . . . pure soie, rayonne et riches brocarts en teintes splendides ! Les tailles sont désassorties bien entendu, mais vous trouverez une excellente sélection pour cocktail et fin d'après-midi. 10 à 18 dans le groupe.

S.V.P., PAS DE COMMANDES POSTALES, TELEPHONIQUES NI P.S.L.

SALON DE MODE . . . AU DEUXIEME

Importations ! A réduction pour solder !

CREATIONS PARISIENNES

Aup. $175. à $475.

Maintenant

$75. à $250.

Modèles de jour en lainages souples . . . modèles de cocktail en soie et tailleurs ! Importés directement de Paris . . . et offert par Morgan demain à prix considérablement réduits ! Quelques importations d'Italie et d'Espagne dans le groupe. Tailles : 12 à 20.

S.V.P. pas de commandes postales, téléphoniques, ni P.S.L.

SALON DE MODE . . . AU DEUXIEME

Importations ! A réduction pour solder !

ROBES DE JOUR et DE COCKTAIL

Aup. $100. à $375.

MAINTENANT

$50. à $250.

Styles dramatiques . . . pure soie d'une finesse exquise . . . fins lainages, jerseys, satins et taffetas ! Un groupe merveilleux . . . la plupart des exclusivités . . . venez donc de bonne heure ! Tailles : 10 à 20 dans le groupe.

S.V.P. pas de commandes postales, téléphoniques ni P.S.L.

SALON DE MODE . . . AU DEUXIEME





VALEURS EXTRAORDINAIRES . . . AU SALON DE MODE DEMAIN, CHEZ MORGAN

MANTEAUX D'HIVER À PRIX MODIQUE EXCEPTIONNEL

Ch. **$45.**

Les plus jolies silhouettes de la saison . . . droites ou pendule amenuisée ! Des tissus soyeux et luxueux . . . molletons épais et chauds . . . poil de chameau et laine mélangés . . . cachemire et laine ! **Gris, beige, chair et bleu. 10 à 20.** Les premières arrivées seront les mieux servies ! à vous donc mesdames, de bénéficier de ces valeurs hors de l'ordinaire !

SALON DE MODE . . . AU DEUXIEME



Vedettes du Salon à la Sportive, chez Morgan !

Chemises "T" et pantalons de sport

Chemise "T" *$3.00*

Pantalon *$7.95*

Des vedettes qui seront enlevées en un rien de temps ! Pantalons de sport de coupe impeccable en gabardine de rayonne durable : **noir, marine, gris et brun. Tailles : 10 à 20 ..... $7.95**

Chemise "T" en fin coton à texture croisée garnie de gais rayés : **marine, noir ou rouge avec blanc. Tailles : P.M.G. $3.00**

ECRIVEZ — SERVICE DES COMMANDES . . .
TELEPHONEZ A PARTIR DE 8.30 A.M. — PL. 6261

SALON "A LA SPORTIVE" . . . AU DEUXIEME

AUSSI A SNOWDON !

De véritables toniques printaniers !

Jolis coiffants de paille exclusifs à Morgan

Ch. *$8.00*

De ravissantes petites coiffures d'une fraîcheur toute printanière. **Canotiers,** chapeaux droits, penchés en fine paille perlée et brodée.

Couleurs : blanc, gris, rose pâle, pain grillé, chartreuse, blé, café, vert, rouge, marine et noir. Ce sont des vedettes intéressantes à ce prix !

ECRIVEZ SERVICE DES COMMANDES —
TELEPHONEZ A PARTIR DE 8:30 A.M. PL. 6261

CHAPEAUX . . . AU DEUXIEME

AUSSI A SNOWDON !

Morgan présente . . .

Les bas de nylon "Phantom" en nouvelles couleurs du printemps !



Encore une fois, vous aurez la chance chez Morgan d'acheter ces beaux nylons d'une transparence vaporeuse, à couture foncée amenuisante, en teintes printanières les plus en vogue ! Venez dès demain sélectionner la teinte la plus flatteuse, celle qui complimentera d'une élégance achevée votre nouvelle toilette !

Pageant . . . une teinte rosée créée pour accompagner les roses et les rouges. Egalement impeccable avec les verts jaunis, jasmin, citron, canari et les bleus animés. Très chic avec blanc, les tons pastel et les tons métalliques.

Empire . . . un taupe attrayant qui se mariera avec les gris du printemps . . . de l'argenté au chrome et autres mélanges. Aussi parfait avec violet, lavande, les bleus brouillés, marine et noir.

Aiguille 45 — 30 deniers Pageant et Empire $1.35
Aiguille 51 — 15 deniers Pageant et Empire $1.50
Aiguille 51 — 30 deniers Pageant et Empire $1.65
Aiguille 60 — 15 deniers Pageant et Empire $1.75
Aiguille 60 — 15 deniers (Pied sandale) Empire seulement $1.95

Egalement chez Morgan . . . le nouveau bas de nylon "Rakoylon" . . . d'une élasticité merveilleuse qui moulera étroitement votre jambe . . . Aiguille 51 — 15 deniers . . . Empire seulement **$1.95**

ECRIVEZ — SERVICE DES COMMANDES —
TELEPHONEZ A PARTIR DE 8:30 A.M. — PL. 6261

BAS POUR DAMES . . . AU REZ-DE-CHAUSSEE

Nouveautés printanières . . . à prix budgétaire !

Élégantes blousettes en broadcloth de coton

Ch. *$3.00*

Blouses ravissantes à petit col Claudine . . . fraîches comme le printemps et aussi gaies que la fleur printanière ! Elles seront parfaites portées avec votre nouveau tailleur, vos jupes, pantalons et shorts ! Achetez-en plusieurs à ce prix !

De gauche à droite :

- Corsage garni de poches-poitrine nervurées. Couleurs unies : blanc, rose pâle, bleu, jaune, marine ou vert.
- Rayés : vert/lime/tan/vert foncé, vin/jaune/orange/vert ou marine/royal/cerise/lime. Cette blouse peut être portée pardessus ou sous votre jupe.
- Toute blanche garnie de rayés rouges, bleus ou verts.
- **Tailles : 12 à 20. Spécifiez un second choix de modèle et couleur.**

ECRIVEZ SERVICE DES COMMANDES —
TELEPHONEZ A PARTIR DE 8:30 A.M.
PL. 6261

PARURES DE COU . . . AU REZ-DE-CHAUSSEE



Magasinez chez Morgan à Snowdon

HENRY MORGAN & CO. LIMITED

Ceux qui préfèrent la qualité l'obtiennent toujours chez Morgan — PL. 6261

Magasinez chez Morgan à Snowdon

HEURES D'AFFAIRES : 9.15 a.m. à 5.30 p.m. — OUVERT LE VENDREDI SOIR jusqu'à 9 hres — OUVERT LE SAMEDI toute la journée



Morgan

Mamans ! Saisissez cette occasion . . . vous économiserez !

Robes de taffetas pour fillettes et adolescentes

Pour fillettes : Ch. **$6.00**

Pour adolescentes : Ch. **$8.00**

Des valeurs spectaculaires pour fillettes et adolescentes demain chez Morgan ! Les plus jolis modèles de la saison ! Venez les voir . . . achetez-les promptement ! Ils ne resteront pas longtemps en magasin à ce prix ! Seulement un modèle illustré ! **Tailles : 10 à 14x . . . 7 à 12.**

ECRIVEZ SERVICE DES COMMANDES — TELEPHONEZ A PARTIR DE 8:30 A.M. PL. 6261

CENTRE DES JEUNES, CHEZ LES FILLETTES . . . AU TROISIEME

AUSSI A SNOWDON !



Morgan

Un véritable achat pour tailles spécialisées . . . au Rayon du Petit Budget !

Robe du printemps égayée de bengaline rayée

$13.95

Destinée à vous amincir . . . d'une élégance impeccable pour le printemps . . . et offerte par Morgan à un prix intéressant ! Venez voir cette ravissante robe d'une sobriété recherchée égayée de fraiche bengaline rayée. Marine ou noir . . . tailles : 16½ à 24½.

ECRIVEZ SERVICE DES COMMANDES — TELEPHONEZ A PARTIR DE 8:30 A.M. PL. 6261

RAYON DU PETIT BUDGET . . . AU TROISIEME

AUSSI A SNOWDON !



En vedette !

Luxueux manteaux de fourrure Morgan offerts à prix de grande économie!

Ch. **$450.**

Songez au prix régulier de ces superbes fourrures ! Songez aux économies considérables que vous pouvez réaliser durant la VENTE DE FOURRURE DE JANVIER ANNUELLE MORGAN ! Songez au renom d'un manteau de fourrure MORGAN et venez au magasin demain pour l'achat de la saison !

Le groupe comprend :

- **Manteaux en mouton de Perse gris naturel**
- **Manteaux en mouton de Perse noir (teint) garni de vison**
- **Manteaux en rat musqué (teint), peaux allongées**
- **Manteaux en chat sauvage rasé naturel (illustré)**
- **Manteaux d'écureuil du Canada (teint)**

VOUS EN OUBLIEREZ LE PRIX MAIS JAMAIS LA QUALITE

MODES D'ACHAT : **• comptant • compte courant • dépôt • à tempérament • mise de côté**

FOURRURES . . . AU DEUXIEME



Morgan

Des quantités d'aubaines . . . au Rayon du Petit Budget, chez Morgan !

Peignoirs en crêpe...taffetas...et rayonne

Ch. **$3.95**

De ravissants peignoirs en crêpes imprimés . . . riches taffetas froufroutants et nouveaux tisslus de rayonne ! Modèles élégants pour l'hôtesse qui aime recevoir . . . à prix modique pour tous les petits budgets ! Soyez donc chez Morgan dès l'ouverture des portes si vous désirez bénéficier d'un plus beau choix . . . et n'y manquez pas, car ce sont des vedettes Morgan qui vous émerveilleront ! **Tailles : 12 à 20 dans l'assortiment.**

S.V.P. PAS DE COMMANDES POSTALES, TELEPHONIQUES NI P.S.L.

RAYON DU PETIT BUDGET . . . AU TROISIEME

Ne manquez pas de vous approvisionner à ce prix !

Uniformes blancs en popeline ou sharkskin

En popeline ch. **$3.50** — **3 pour $10.00** — En sharkskin ch. **$5.00**

Nous avons fait un réel achat . . . et nous sommes heureux de vous en faire profiter ! Sobres et classiques uniformes . . . la plupart à manches courtes. Quelques-uns à manches longues en popeline ! Achetez-les à la douzaine à ces prix ! **Tailles : 32 à 40.**

ECRIVEZ — SERVICE DES COMMANDES . . . TEELEPHONEZ A PARTIR DE 8.30 A.M. - PL. 6261

UNIFORMES . . . AU DEUXIEME

Magasinez chez Morgan à Snowdon

HENRY MORGAN & CO LIMITED

Ceux qui préfèrent la qualité l'obtiennent toujours chez Morgan — PL. 6261

Magasinez chez Morgan à Snowdon

LA PRESSE

EDITION QUOTIDIENNE est imprimée et publiée au No 7 Ouest, rue Saint-Jacques, Montréal, par La Compagnie de Publication de LA PRESSE, Limitée.

P.-R. Du TREMBLAY,
Président et Gérant Général.

Toute correspondance doit être adressée comme suit: LA PRESSE Montréal, P.Q. Tél. HArbour 1261—Le soir voir l'Almanach du Téléphone où se trouvent les numéros des divers services.

La Canadian Press est seule autorisée à faire emploi, pour réimpression, de toutes les dépêches attribuées à la Canadian Press, à l'Associated Press ou à l'agence Reuter, ainsi que de toutes les informations locales que la "Presse" publie. Tous droits de reproduction des dépêches particulières de la "Presse" sont également réservés.

Abonnement par la poste, Canada sauf Montréal et banlieue, un an $6.00 Etats-Unis $7.50.

"Autorisé comme envoi postal de la deuxième classe, Ministère des Postes, Ottawa."

"LA PRESSE", telle qu'établie par l'honorable Trefflé BERTHIAUME est une institution irrévocablement dévouée aux intérêts canadiens-français et catholiques. Indépendante des partis politiques elle traite tout le monde avec justice, protège les petits et les faibles contre les grands et les forts, lutte pour le bien contre le mal, tient plus à éclairer qu'à gouverner, fait rayonner la vérité par son puissant service d'information, est le champion des réformes pouvant améliorer le sort des classes sociales.



"... une médaille à un grand journal qui s'est "placé au premier rang de la presse d'Amérique, "la PRESSE de Montréal, qui fait un si large et si "sympathique accueil à tout ce qui vient de France "et à qui l'Académie adresse son plus cordial "salut". (Extrait du rapport de M. René Doumic sur les concours de l'année tel que lu par le secrétaire perpétuel à la séance publique annuelle de l'Académie Française tenue le 18 décembre 1931 selon le texte publié dans les "Temps" de Paris.)

MONTREAL, 21 JANVIER 1953

UN DANGER QUI DEVIENT MOINS GRAVE

Il y a dans la situation mondiale actuelle une amélioration qui a permis à l'hon. L.-B. Pearson, président de l'Assemblée générale des Nations unies, de dire dans sa dernière causerie radiophonique que le danger de guerre est aujourd'hui moins à craindre qu'il ne l'a été à certaines périodes dans le passé. Cette assurance ne peut qu'être bien accueillie par les amis de la paix.

L'homme politique qui la donne est éminemment bien placé pour juger des événements. Ses fonctions de Secrétaire d'Etat dans le cabinet fédéral canadien lui avait déjà permis de se familiariser avec les problèmes de la politique internationale. Le rôle qu'il a ensuite joué comme chef de la délégation de notre pays pour aider à l'application efficace des principes de la charte de San Francisco, enfin la présidence de l'ONU à laquelle il a été appelé le mettent en mesure d'exprimer des opinions solidement motivées.

"La menace immédiate d'un conflit, venant d'une attaque possible dans l'Ouest par les forces de l'impérialisme communiste, explique M. Pearson, est à mon avis moins redoutable, non pas cependant en Asie. A tout événement, ce dont on doit se souvenir, c'est que si des nuages ont disparu de quelques points du ciel international la cause en est l'unité et la puissance grandissantes des peuples qui forment le monde libre."

Etat de choses dont la conclusion est facile à tirer. Les mêmes moyens qui ont rendu possible les gains obtenus jusqu'ici doivent rester à la base de l'action collective des Alliés. Les résultats récompenseront les efforts et les sacrifices d'une double manière: ils procureront aux démocraties la sécurité à laquelle elles aspirent et, en outre, ils diminueront les frais du système protecteur qu'elles auront mis sur pied entre elles.

C'est encore M. Pearson qui le promet quand il affirme qu'il pourrait bien ne pas s'écouler beaucoup de temps avant que les partenaires du pacte de l'Atlantique aient terminé la première et plus importante partie de leur programme, ne laissant ensuite que la partie moins coûteuse du maintien et du fonctionnement des services.

Les pays associés ont droit d'espérer que rien ne viendra se mettre en travers de ces calculs optimistes et que la situation ne cessera de s'améliorer.

LA PAIX DANS L'HONNEUR

Il importe plus que jamais, à l'heure actuelle, de travailler à assurer le maintien de la paix dans le monde, a déclaré le président Eisenhower dans le discours qu'il a prononcé au moment de son entrée en fonction, car la puissance des armements dont on dispose de nos jours place les peuples sous la menace de destructions terribles.

La science semble prête à mettre entre nos mains comme son ultime don, notait-il, le pouvoir de faire disparaître de la surface du globe toute trace de vie humaine. Dans l'intérêt de l'humanité il faut tendre à écarter cette troublante perspective.

C'est à quoi il s'emploiera dans l'exercice des hautes fonctions qui viennent de lui être confiées, pleinement conscient du rôle de premier plan que son pays, si riche et si puissant, est appelé à remplir pour ce qui regarde la préservation de la sécurité des nations pacifiques.

Mais celles-ci devront aussi faire leur part, chacune dans la mesure de ses moyens. Car la nécessité nous impose à tous la conviction, ainsi qu'il le soulignait, que la force des peuples libres réside dans leur unité, et que leur discorde serait une source de danger.

Le nouveau président a affirmé qu'il existe à notre époque une étroite solidarité entre tous les pays, qu'aucun d'entre eux ne peut espérer conserver longtemps une situation privilégiée ou se sentir en sécurité s'il persiste à vivre dans l'isolement au point de vue économique.

Et ce sont là des paroles qui ont tout particulièrement retenu l'attention des alliés naturels des Etats-Unis, au moment où ils se demandaient si l'accession des républicains au pouvoir, à Washington, n'allait pas entraîner l'abandon de la politique pratiquée antérieurement.

Le président Eisenhower consacrera toutes ses forces au maintien de la paix, d'une paix qui n'entraînera aucune déchéance, aucun compromis déshonorant. Et c'est animé d'une foi profonde dans l'immortelle dignité de l'homme et dans la valeur des lois morale et naturelles, comme il l'a proclamé, qu'il s'emploiera à cette lourde tâche.

DES PARTENAIRES ET NON PAS DES RIVAUX

L'application des principes et des mesures soumis aux autorités fédérales par la délégation de la Canadian Chamber of Commerce, M. Lewis-W. Sims, président, en tête, permettrait, à ce que l'on a raison de croire, de faire disparaître nombre de restrictions qui empêchent encore le plein épanouissement de la prospérité économique à travers le pays et, en même temps, de poser l'avenir sur de solides assises.

Ces suggestions représentent les vues et les sentiments d'un groupe considérable d'hommes d'affaires — pas moins de cent mille — dans les différentes provinces, de telle sorte qu'il est permis de voir dans leur mémoire l'expression d'une opinion nationale. D'où sa valeur et l'utilité d'en prendre connaissance, soit pour l'ensemble de la population, soit pour ceux qui ont la responsabilité de la chose publique.

Elle vise à mettre bien en relief et à transposer dans les faits de la plus large manière possible la vérité fondamentale que l'Etat et l'entreprise privée doivent toujours se considérer non pas comme des rivaux mais comme des partenaires, dans une saine atmosphère de liberté.

"Le monde des affaires du Canada et le gouvernement canadien, "déclare le mémoire de la Chamber of Commerce, ont tous les deux accepté et adopté le système de la libre entreprise et de l'émulation, et le maintien de ce système est la règle la plus désirable pour guider les activités des associés."

En y obéissant, par exemple, le gouvernement travaillera à diminuer ses dépenses, à limiter au minimum ses interventions dans le domaine des affaires, à diminuer les taxes pour laisser aux établissements manufacturiers les fonds dont ils ont besoin. Il aura à cœur principalement de ne pas être à la fois concurrent et régulateur dans le domaine de la radio, et de donner au capital privé la chance de contribuer pour sa juste part au développement de la télévision.

Autant de façons pour les autorités d'encourager l'entreprise particulière, en élargissant les cadres où elle doit évoluer et en mettant à sa disposition les ressources indispensables. Sur cette base de véritable coopération, il ne semble pas y avoir d'obstacle que le Canada ne puisse vaincre, pas de projets qu'il ne soit pas capable d'accomplir.

UNE GRANDE SOURCE D'ACTIVITE

Il est probablement peu de travaux qui dépendent aussi largement que la construction des navires, pour leur exécution, du concours qu'il faut demander à d'autres industries sollicitées de livrer les matières premières et les produits ouvrés qu'exige leur réalisation.

Car un bâtiment, qu'il s'agisse du transport des voyageurs ou des marchandises, n'est pas simplement une coque de bois ou de métal plus ou moins grosse ou élégante. Il reste bien des choses à faire lorsqu'elle a été montée dans un chantier maritime.

Il faut tout d'abord lui donner des machines, souvent bien compliquées, pour qu'elle ne demeure pas une masse inerte. Et cela nécessite l'intervention notamment d'usines métallurgiques et d'établissements fabriquant des articles d'équipement électrique.

L'aménagement de l'espace disponible à l'intérieur des parois d'acier ou d'autres matériaux commande en outre l'emploi d'une très longue liste de produits hétéroclites. Ce sont de très nombreux domaines de la production qui ont à fournir leur contribution.

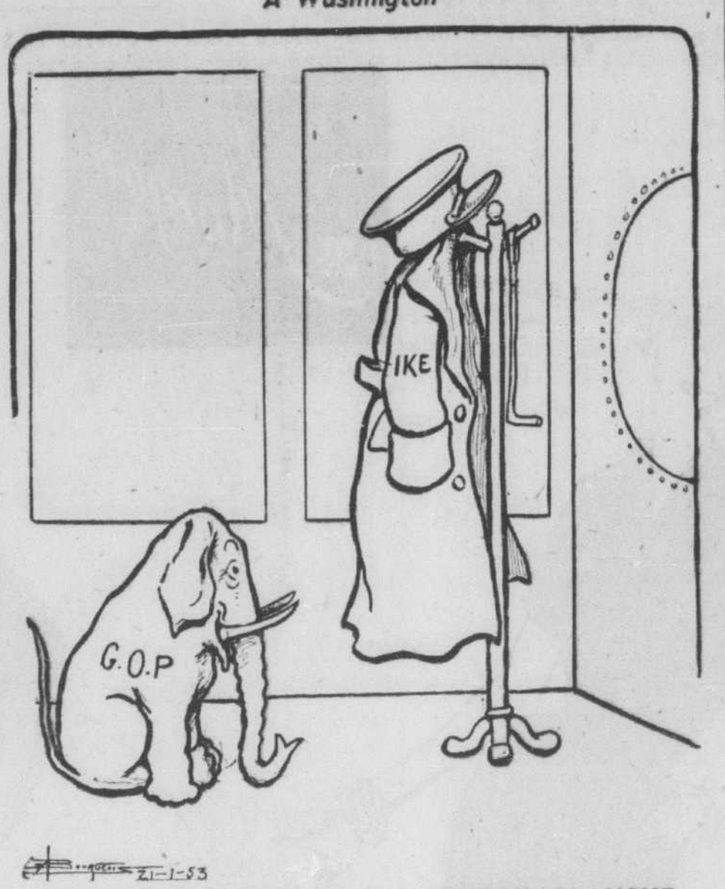
On aperçoit facilement par conséquent les répercussions considérables qu'entraîne pour ainsi dire inévitablement la pose de la quille d'un navire. L'entreprise promet du travail à une foule très variée d'industries, à leurs dirigeants et à la main-d'oeuvre qu'elle embauche.

Le fait était souligné ces jours-ci par la Canadian Shipbuilding and Ship Repairing Association, qui concluait que l'on a tout intérêt à maintenir la stabilité dans un champ d'activités de l'économie canadienne qui prend une telle importance pour tout le pays.

Il faut se réjouir, par suite, que nos chantiers maritimes soient en train de retrouver une assez vive animation, après la période d'accalmie qu'il leur a fallu traverser immédiatement après la dernière guerre, qu'ils bénéficient de commandes données non seulement par des compagnies canadiennes, mais aussi par d'autres de l'extérieur.

L'année que nous venons de terminer leur a apporté un regain d'activité. Il reste à souhaiter que la nouvelle leur soit aussi favorable à ce point de vue. Ils ne seraient pas seuls à en profiter: avec eux de très nombreuses industries y trouveraient avantage.

A Washington



NOUVEAUX HOTES A LA MAISON BLANCHE

L'INDUSTRIE MAITRESSE DES CANTONS DE L'EST

L'industrie textile reste chez nous de haute importance, mais, dans la province de Québec, les grandes villes n'en ont pas le monopole. C'est ce qu'observe un journal de Sherbrooke qui précise: "En fait, les 389 manufactures de produits textiles de cette province sont réparties entre 60 localités dans 46 comtés différents. Les Cantons de l'Est sont devenus le grand centre textile du Québec.

"L'industrie textile des Cantons de l'Est a pris une importance considérable au point de vue économique. A Sherbrooke, par exemple, elle occupe directement la moitié de tous les travailleurs, et tout près de là, à Drummondville, 89% d'une population de 31,000 âmes tire sa subsistance du travail des textiles. Magog, avec sa population de 10,000 âmes, dépend presque complètement des fabriques de textiles. A Saint-Hyacinthe, sept employés sur dix sont au service de l'industrie textile. Les manufactures de textiles des Cantons de l'Est représentent à peu près toutes les branches de leur groupe. L'industrie canadienne du coton a vu le jour à Sherbrooke en 1845, et celle des lainages dans la même ville en 1866. Les fabriques des Cantons de l'Est produisent également de la rayonne et d'autres tissus synthétiques."

LETTRE DE QUEBEC

Nos oeuvres d'art

(Service spécial à la PRESSE)

Québec, 21.—Une enquête faite il y a quelques années sur le nombre et la valeur des oeuvres d'art que nous comptons dans la province a révélé que le nombre de ces oeuvres disséminées un peu partout est aussi considérable que leur valeur est inestimable. Mais les pièces de ce trésor sont réparties dans tous les coins de la province, dans les églises et autres édifices, les unes et les autres constamment exposées à la destruction, surtout par le feu. On compte notamment un nombre considérable de peintures dont plusieurs originaux de grande valeur et de pièces d'orfèvreries, oeuvres de grands artistes.

Alors que n'a-t-on pas encore pris, puisque l'on a réussi à localiser ces pièces, les moyens de les mettre à l'abri de la destruction?

L'incendie de la Basilique de Québec en 1922 était assurément une perte très sensible, douloureuse, mais non irréparable. Moins de trois ans plus tard, la cathédrale renaissait apparemment telle qu'auparavant. Mais ce qui était et demeure irréparable, c'est la perte des précieux souvenirs et des trésors artistiques qu'elle contenait, notamment la collection de tableaux anciens que l'on y admirait et qui furent réduits en cendre. On ne pourra jamais les remplacer. Sait-on que dix-sept tableaux furent détruits dans cet incendie, sans compter les quatorze stations du Chemin de la Croix? Ces dix-sept peintures étaient toutes d'une grande valeur. On ne les reverra plus.

Et ceci nous rappelle que douze tableaux également de grande valeur furent brûlés dans l'incendie de la vieille chapelle du séminaire de Québec en 1888. Ajoutons à cela, une vingtaine de tableaux perdus dans des incendies d'églises, particulièrement à Saint-Michel de Bellechasse, à Cap Saint-Ignace, à Nicolet, à Chicoutimi où l'on pouvait voir, au-dessus du maître-autel de l'ancienne cathédrale un Rubens authentique qui transportait d'admiration tous les artistes, y compris Purvis Carter qui avait été chargé d'en faire un examen pour déterminer son authenticité.

Voilà bien la perte d'une centaine de tableaux très précieux que le feu nous a enlevés. Il n'y a pas lieu de croire que ce martyrologe de nos peintures ne se continuera pas. Et l'on ne parle pas des autres objets d'art perdus de la même façon.

Pourquoi alors ne réunirait-on pas dans un édifice bien à l'épreuve du feu toutes les oeuvres d'art authentiques que nous possédons encore, ici et là, dans la province? L'on pourrait faire copier les originaux là où ils se trouvent, mettre à leur place la copie et transporter à l'abri des calamités les oeuvres authentiques qui seraient étiquetées de notes indiquant qu'elles sont la propriété de telle église, de telle chapelle, etc. Nous dormirions ainsi tranquilles quant à leur préservation. D'autant plus que la copie de ces peintures procurerait à nos peintres un travail aussi intéressant que rémunérateur.

De même que nous avons une Commission de Conservation de nos monuments historiques qui a accompli, depuis sa fondation, une oeuvre splendide, devrions-nous posséder une commission qui s'occuperait de conserver nos oeuvres de peinture. Car il n'y a pas à dire du train dont vont les choses, le feu va nous dépouiller de souvenirs artistiques comme il nous a privé irrémédiablement d'archives d'un prix inestimable.

SAINTE-FOY

But du Centre artistique de Louvain

Unesco informe que les étudiants et les professeurs de l'Université de Louvain ont inauguré un "Centre artistique et culturel" où ils pourront rencontrer d'autres étudiants ainsi que des artistes de leur pays.

A l'heure actuelle, le Centre de Louvain organise une exposition de peintures, de sculptures d'eaux-fortes, de mosaïques, de photographies et de partitions musicales, oeuvres d'artistes flamands et wallons. Ceux-ci sont invités à donner au Centre des conférences qui sont suivies par des débats animés. Le président du Centre espère que cette expérience contribuera à détruire "le faux complexe" qui, dit-il, incite de nombreux universitaires à critiquer sans posséder les éléments nécessaires ou à accepter les opinions d'autrui en s'en faisant simplement l'écho.

LE SOURIRE DE LA VIE

REPLIQUE CRUELLE

—Si je pense, dit-elle, que quatre hommes m'avaient demandée en mariage, avant que tu ne viennes. Et tous les quatre étaient bien plus malins que toi!

—A qui le dis-tu? Ils l'ont prouvé.

* * *

UNE BONNE LEÇON

On a fait de la maison natale de Beethoven, à Bonn, un musée.

Dans une des pièces se trouve, isolé des visiteurs par des cordes, le piano qui a servi à Beethoven pour la composition de ses oeuvres.

Dernièrement une jeune visiteuse glissa un large pourboire au gardien, en le priant de la laisser jouer sur le piano. Le gardien l'y autorisa et elle joua quelques mesures de la Sonate au Clair de Lune. Ensuite, elle demanda au gardien:

—Je suppose que tous les grands musiciens qui sont venus ici ont joué l'instrument du maître?

—Oh, non, Madame, répondit le gardien. Il y a peu de temps Arthur Rubinstein est venu ici, mais il jugea n'être pas digne de toucher seulement à ce piano...

* * *

C'EST TERRIBLE

—C'est comme je vous l'dis... elle venait à peine de sortir qu'elle a été victime d'une attaque d'apoplexie...

—C'est tout de même effrayant ce que les rues sont peu sûres en ce moment...

* * *

JUGEMENT

Passe X..., le financier à l'habileté malsaine et sans foi.

—Un garçon très intelligent!... dit T..., il ne lui manque que la parole.

VOUS SOUVIENT-IL?

Dans la "Presse", il y a 40 ans:

M. Alexandre Michaud a été réélu par acclamation maire de la ville de Maisonneuve. MM. Oscar Dufresne, Robert Fraser et Charles Bélanger ont été élus échevins.

M. Aristide Briand, le nouveau premier ministre de France, a complété, hier, la formation de son cabinet. Il s'est rendu à l'Elysée pour soumettre le choix de ses collègues.

Il y a 30 ans:

La Chambre des représentants à Washington a adopté le bill de l'armée comportant une dépense de $333,000,000 en 1923.

Le marquis de Curzon, principal interprète de la Grande-Bretagne à la conférence du Levant, a informé Ismet Pacha, qu'à titre de président de la commission territoriale, il était prêt à discuter la question des frontières méridionales de la Turquie.

Il y a 20 ans:

Des rumeurs persistantes, mais non confirmées, veulent que le président Paul von Hindenburg, confie le poste de chancelier à Adolf Hitler.

Jean Injalbert, sculpteur français et commandeur de la légion d'honneur ainsi que membre de l'Académie des beaux-arts, est décédé à l'âge de 88 ans.

Il y a 10 ans:

Le gouvernement provincial projette présentement d'acquérir de la ville de Montréal l'ancienne piste de course Delorimier, sise à l'est de la rue Parthenais, pour y ériger une école technique.

M. Jules Léger a été nommé secrétaire de la légation du Canada au Chili.

LA SANTÉ POUR TOUS
PAR Wm. BRADY, M.D.

Une excellente mesure

D'après un rapport de l'American Dental Association, plus de trois cents municipalités mettent du fluor dans leur eau potable.

C'est là, à mon avis, une excellente mesure qui devrait être adoptée partout afin d'assurer une quantité de fluor pour protéger les dents, autant que possible contre la carie. Dieu sait combien les dents des Américains ont besoin de protection. A l'exception des Anglais, les Américains ont les pires dents du monde, à cause de la confiance qu'ils ont mise dans le brossage des dents avec du savon au lieu d'appliquer les principes de la nutrition et de recourir aux soins d'un dentiste. Il ne vient jamais à l'idée de ceux qui brossent leurs dents régulièrement que cette pratique d'hygiène ne sauve pas leurs dents.

Les peuples civilisés qui ne se servent jamais de brosses à dents ou de pâtes dentifrices ont les plus belles dents du monde, par exemple, les gens de Tristan-da-Cunha. Je le le sais parce que j'y ai été.

L'eau potable de cette île vient de lacs situés sur des cratères de volcans éteints qui sont au-dessus de plateau où vivent ces gens. Cette eau contient environ une partie de fluor dans un million et demi ou deux millions de parties d'eau. Je ne sais pas si cela explique pourquoi les hommes, les femmes et les enfants de Tristan-da-Cunha ont de si belles dents et une si bonne santé.

Chacun sait ou devrait savoir que je ne suis ni un expert, ni une autorité, mais d'après ce que j'ai vu et entendu à Tristan-da-Cunha, ces trois îles sont représentées par un trait à mi-chemin sur l'Atlantique entre le Cap de Bonne Espérance et Montevideo, je crois que le bon état des dents et de la santé de ces gens-là, est dû à leur régime alimentaire de mets non raffinés.

Appelez le médecin

Les premiers soins ne prennent pas la place du médecin ou du traitement chirurgical, mais ils apportent une aide temporaire et immédiate aux accidentés et aux malades. Les premiers soins se donnent sur place et avant de transporter la victime, à moins que le danger ne rende le déplacement urgent — et avant l'arrivée du médecin. Il faut appeler le médecin immédiatement, toutefois, et dès son arrivée, la personne qui a donné les premiers soins doit mettre le médecin au courant des faits et l'informer des premiers soins déjà donnés.

Opinion et Sénat

Le nombre de citoyens favorables au maintien de cette institution augmente.

(Communication de l'Institut canadien de l'Opinion publique. Tous droits réservés).

Le Sénat canadien, que certains orateurs blâment souvent avec violence de la manière dont il remplit sa fonction, reçoit aujourd'hui une bonne nouvelle de l'enquête Gallup. Il semble graduellement regagner des partisans parmi les électeurs. Pour la première fois en dix ans, le nombre des Canadiens qui souhaitent son maintien dépasse celui des citoyens qui veulent son abolition. 21 p. cent seulement des citoyens préconisent cette dernière mesure. Les autres acceptent le régime actuel, proposent un sénat électif, ou ne se prononcent pas.

La lente montée vers une place au soleil de l'estime publique ressort de la série de sondages effectués par l'Institut canadien de l'Opinion publique.

Celui-ci a posé la même question à un échantillon méthodiquement choisi de l'électorat canadien, en février 1944, en février 1946, et aujourd'hui.

"Laquelle des trois mesures suivantes désirez-vous à propos du Sénat canadien?

"1) Conserver le régime actuel sous lequel le gouvernement nomme les sénateurs à vie?

"2) Elire les sénateurs comme les députés?

"3) Abolir le Sénat?"

L'opinion depuis 1944

Trois colonnes de chiffres révèlent que le Sénat regagne de la popularité:

	Fév. 1944	Fév. 1946	Aut.
Maintien du Sénat	18%	18%	21%
Sénat électif	31%	36%	31%
Abolition du Sénat	36%	28%	21%
Indécis	15%	18%	23%
	100%	100%	100%

C'est surtout sur l'abolition que l'opinion a changé. Le groupe qui souhaite un sénat élu reste aussi nombreux qu'en 1944, mais le nombre de Canadiens favorables à l'abolition a diminué de 15 p. cent.

Québec, où 36 p. cent des électeurs acceptent le régime actuel, y est le plus favorable. Le nombre d'habitants de Colombie-Britannique du même avis est inférieur au tiers de la proportion québécoise.

L'opinion selon les sixes

Les hommes sont beaucoup plus favorables que les femmes à l'abolition du Sénat:

	Hommes	Femmes
Maintien du Sénat	25%	25%
Sénat électif	33%	20%
Abolition du Sénat	28%	15%
Indécis	16%	31%
	100%	100%

Le contraste entre les opinions libérale et conservatrice est remarquable. Comme l'indique le tableau suivant, les indécis sont égaux en nombre dans les deux partis: les partisans de l'abolition, presque égaux: les conservateurs sont plus favorables à l'élection du Sénat; plus du tiers des libéraux accepte le régime actuel:

	Lib.	Cons.
Maintien du Sénat	34%	23%
Sénat électif	29%	37%
Abolition du Sénat	18%	21%
Indécis	19%	19%
	100%	100%

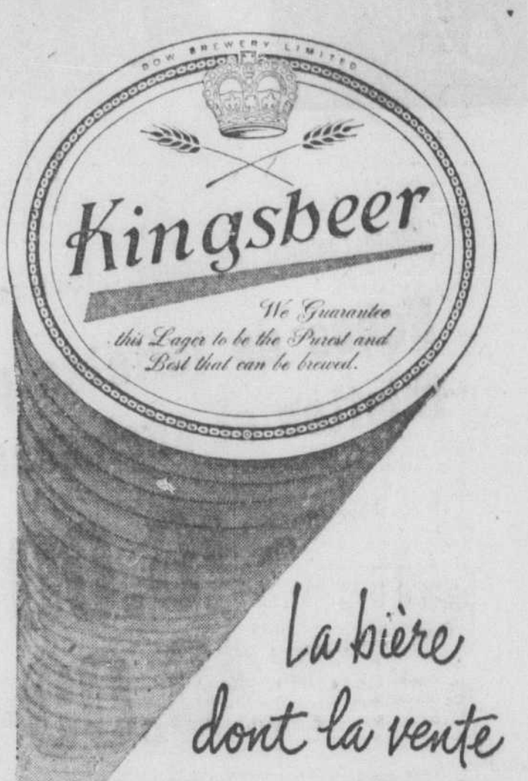
Moins de $500,000 aux héritiers des Laughlin

Toronto, 21. (PCI) — Les percepteurs d'impôt ont déclaré hier que la succession ne pourra même pas recevoir $500,000 de la fortune de $2,000,000 qu'a laissé le millionnaire excentrique John Laughlin, trouvé asphyxié par le gaz dans sa petite demeure sordide de l'ouest de Toronto. Son fils John est mort lui aussi dans les mêmes circonstances. Leurs funérailles auront lieu jeudi. Le père avait 104 ans et le fils en avait 62. La plus grande partie des biens des deux hommes ira en droits de succession, en frais de cours et en paiement de dettes.

Délégation de la Chambre de commerce au Mexique

Une cinquantaine de membres de la Chambre de commerce du district de Montréal quitteront la métropole ce soir, par l'Ocean Limitée" du Canadien National, pour une première étape qui doit les conduire au Mexique. Cette mission commerciale est semblable à celle que le grand organisme des hommes d'affaires montréalais avait envoyée en Europe, il y a deux ans et l'an dernier.





Pour soulager les douleurs névritiques, névralgiques—prenez ASPIRIN!



Comparez sa RAPIDITÉ!

Un essai facile "dans un verre d'eau" vous montrera la rapidité d'ASPIRIN—par comparaison avec tout autre calmant. Laissez tomber un comprimé d'ASPIRIN dans un verre d'eau et "chronométrez" sa désagrégation. Vous remarquerez qu'ASPIRIN commence à se désagréger presque instantanément. C'est pourquoi il *soulage* extraordinairement *vite* les douleurs névritiques, névralgiques ou le mal de tête.

Comparez son ACTION!

ASPIRIN a fait ses preuves à l'usage. Aucun autre calmant n'est aussi universellement employé par des millions de personnes normales—*sans effet nuisible.* C'est pourquoi vous pouvez prendre ASPIRIN en toute confiance.

Comparez son PRIX!

ASPIRIN vous épargne réellement de l'argent quand vous en achetez. Car les prix sont extraordinairement bas.

12 Comprimés 19¢
24 Comprimés 29¢
100 Comprimés 79¢



ASPIRIN
Marque Déposée au Canada
BAYER

IL Y A 20 ANS En image

PIERRE DORION

SERVICE EXCLUSIF A LA PRESSE



Le F86E, avion de combat inégalé, dit l'hon. M. Claxton

Ottawa, 21. (PC) — Le ministre de la Défense nationale, l'hon. M. Claxton, a déclaré hier que le Canada a un avion de combat inégalé, le F86E Sabre, et que des travaux préliminaires sont en cours sur les plans d'un nouvel avion de combat.

Le ministre s'est élevé contre la prétention de M. Rodney Adamson, prog. cons. de York-ouest, selon laquelle les deux avions de combat du Canada, le Sabre et le CF100 Canuck, seraient à peu près inutilisables contre des bombardiers comme ceux que possèdent maintenant les Etats-Unis et la Grande-Bretagne.

Il est assez raisonnable de penser, a dit le ministre, qu'il faudra au moins cinq ans avant que "le seul agresseur possible" ait des bombardiers aussi bons.

On se sert du Sabre en Europe et en Corée et c'est le meilleur avion de combat qui soit disponible. Une fois qu'on lui aura ajouté le réacteur canadien Orenda il devrait "garder son utilité pendant une longue période."

Les travaux préliminaires sur les plans d'un nouvel avion sont exécutés en collaboration avec des alliés du Canada.

Poste d'observateur au major W. J. Panagapko

Ottawa, 21. (DNC) — Le quartier général de l'armée annonce qu'un officier de réserve de la 7e Brigade d'infanterie, le major Walter J. Panagapko, 31 ans, a été choisi par le ministère des affaires extérieures pour occuper le poste d'observateur militaire des Nations unies dans l'Inde et au Pakistan.

Le major Panagapko partira prochainement pour Karachi et la Nouvelle-Delhi. Il servit au cours du second conflit mondial avec la prévôté canadienne en Italie et en Europe du nord-ouest.

Dans la vie civile, le major Panagapko faisait partie du corps policier d'Ottawa. Sa femme Ruth et ses trois enfants ne l'accompagneront pas.

Autre enquête sur la "fuite" d'un rapport demandée par M. Drew

Ottawa, 21. (PC) — L'hon. M. Drew, chef du parti progressiste conservateur, a dit hier que le gouvernement devrait révéler s'il a demandé à la Gendarmerie royale de faire enquête sur la façon dont la matière du rapport de la commission royale sur la rivière Saskatchewan-sud est devenue publique avant que le rapport fût déposé à la Chambre.

M. Drew a dit aux Communes que le gouvernement a affiché une "indignation synthétique" parce que la CCF a reçu un exemplaire du rapport Currie avant sa déposition officielle.

Les deux documents étaient aussi confidentiels l'un que l'autre, a dit M. Drew. La seule différence, c'est que le rapport de la commission royale était un rapport au gouvernement et que, s'il y a eu "fuite", elle est attribuable au gouvernement.

Peut-être, a ajouté M. Drew, le gouvernement considérerait-il pareille fuite comme une "sorte de vol sélectif" qu'il serait possible de tolérer.

S'il était justifiable de faire enquête dans un cas, il l'est également dans l'autre, a conclu M. Drew.

Educateur récompensé

Nicolet, (DNC) — Le Rév. Frère Michel, de l'Académie commerciale des FF. des Ecoles Chrétiennes, à Nicolet, a obtenu par l'entremise de l'inspecteur A.-H. Tremblay une prime de $20 du département de l'Instruction publique pour succès dans l'enseignement.

Le Rév. Frère Michel est aussi le directeur artistique de la petite Manécanterie de l'Académie.

BREVETS D'INVENTION
Marques de commerce
Dessins de fabrique
en tous pays
MARION & MARION
Raymond-A. Robic — J.-Alfred Bastien
1510 rue Drummond, Montréal, 25

OUI 1 FOIS SUR 5 CHEZ Personal

• Quand un prêt est la solution *logique*, nous en réglons les modalités *au mieux de votre intérêt*. Téléphonez d'avance pour un prêt en 1 visite, écrivez ou venez. Pas besoin de securité bancaire ni de cosignataire.

EXEMPLES DE PRÊTS

Argent comptant que vous obtenez	15 Mo.	24 MO.	36 MO.
	154.19	529.59	756.56
Remboursement mensuel	$12	$28	$40

Les prêts d'autres montants ou pour d'autres périodes sont en préparation. (Can.)

Beneficial Loan SYSTEM

Prêts de $50 à $1200

"LA COMPAGNIE QUI AIME DIRE OUI" Personal FINANCE CO.

7 bureaux bien situés — lequel vous convient le mieux ?

Chambre 118, Edifice York, 1500 Ste Catherine Ouest, angle rue Guy ..... tel. WI 4121
2ième étage, Edifice Drummond, 1117 Ste Catherine O. ..... tel. BE 8661
2ième étage, 1297 rue St. Denis (angle Ste Catherine Est) ..... tel. LA 6104
Premier étage, 7167 rue St. Denis (angle Jean Talon) ..... tel. GR 8231
VERDUN—2ième étage, (au dessus de Steinbergs) 3983 Wellington ..... tel. HE 8358
VILLE ST-LAURENT—2ième étage, 371 Blvd. Décarie.
En face du Centre d'Achats Norgate . . . . tél. BY. 7571
Un nouveau bureau—2e étage, 6787 rue St-Hubert (Voisin Omer DeSerres)
Roger Gauthier, gérant ..... tel. TA. 2845

Heures de Bureau 9 h. 5 h. • Ouvert le vendredi jusqu'à 8 P. M. • Samedi, fermé
Prêts faits aux résidents des villes environnantes • Personal Finance Company de Canada

FERMES LE SAMEDI



Sur leurs skis, les Leblanc sont rapides, Pleins d'entrain et de courage; Leurs efforts sont des plus intrépides Parce qu'OVALTINE est leur breuvage!

Ovaltine contribue à maintenir les forces et l'énergie de toute la famille. C'est un breuvage délicieux et sain qui se digère facilement. Ovaltine est faite d'aliments naturels — du malt, du lait, des oeufs — renforcés et standardisés grâce à un surplus de vitamines et de minéraux. L'Ovaltine ordinaire ou à la saveur de chocolat est populaire aux repas, entre les repas et aussi au coucher, pour favoriser un sommeil réparateur. Commencez dès aujourd'hui à vous régaler d'Ovaltine. Le breuvage Ovaltine préparé avec du lait offre un surcroît d'éléments nutritifs essentiels. Des protéines de haute qualité, du calcium et du phosphore qui contribuent au maintien d'une ossature et d'une denture saines; des hydrates de carbone, sources d'énergie, du fer disponible pour contribuer à la circulation de bon sang rouge; et les vitamines essentielles A, B_1, C, D, Riboflavine (B_2) et Niacine, toutes si nécessaires à la bonne santé.

SAVEUR ORDINAIRE OU SAVEUR AU CHOCOLAT
DEUX FORMATS
A votre pharmacie ou à votre épicerie

45-51F

SESSION FEDERALE

M. Drew veut une enquête générale sur la Défense

Il est absurde, dit le chef de l'opposition, de prétendre que le relâchement administratif n'a existé que dans un service de l'armée.

Riposte de l'hon. M. Claxton

Le ministre de la Défense nationale accuse les partis d'opposition de chercher à utiliser le rapport Currie à des fins politiques.

Ottawa, 21. (PCf) — L'hon. M. Drew, chef progressiste-conservateur, a accusé hier le gouvernement de tenter d'amoindrir l'importance du rapport Currie et il a réclamé de nouveau une enquête générale dans tout le ministère de la Défense nationale.

Il a dit des "irrégularités fantastiques" révélées par le rapport Currie qu'elles sont "un symptôme d'une grande maladie", mais "non la maladie elle-même". Il est absurde selon lui de laisser entendre que le relâchement n'a existé que dans ce service de l'armée.

Il faut s'attaquer à la source du mal, a-t-il dit, mais le gouvernement ne fait qu'appliquer des "cataplasmes à la surface". Le gouvernement ne s'est pas excusé et n'a pris aucune initiative depuis que M. George S. Currie, comptable de Montréal et ancien sous-ministre de la Défense, a soumis son rapport, il y a un mois.

M. Drew a demandé au gouvernement de promettre immédiatement qu'il va s'occuper du rapport et fera mener une enquête complète dans tout le ministère, par M. Currie ou un autre qui en a la compétence.

Il a annoncé que son parti appuiera la motion de la CCF suggérant que M. Currie soit chargé d'une telle enquête.

L'hon. M. Claxton

Au début de la séance du soir, le ministre de la Défense nationale, l'hon. M. Claxton, a dit que l'opposition cherche à utiliser le rapport Currie à des fins politiques.

Au sujet de l'enquête de la Gendarmerie royale sur le "vol" du rapport parvenu à la CCF, le ministre a dit qu'à son avis le gouvernement n'a plus rien à expliquer.

Il a défendu le projet du gouvernement de déférer le rapport Currie au comité des dépenses militaires en disant que celui-ci pourrait étudier les moyens de simplifier les établissements militaires et de nommer des titulaires aux postes d'employés civils vacants dans son ministère. La principale raison des ennuis décrits dans le rapport Currie est le manque de personnel compétent, a répété le ministre.

M. Georges Nowlan, progressiste conservateur d'Annapolis-Kings, et M. J.-F. Pouliot, libéral du Témiscouata, ont aussi porté la parole.

M. Nowlan a déclaré que rien ne peut saper le moral d'un service autant que le manque de confiance en ceux qui le dirigent. Le Parlement devrait corriger la situation au plus tôt, a-t-il dit.

M. Pouliot a accusé les conservateurs et la CCF de faire une propagande politique enfantine en exagérant la portée du rapport.

L'hon. M. Drew

M. Drew a reproché au gouvernement d'avoir donné à la Gendarmerie royale l'ordre de trouver comment la CCF avait obtenu un exemplaire non revisé du rapport Currie. Il a dit que les lois provinciales et non fédérales étaient concernées dans la disparition du document dans une imprimerie de Montréal.

Le chef de l'opposition officielle a dit que le seul inconvénient réel de la disparition d'un exemplaire non revisé du rapport est pour le gouvernement qui ne pourra plus "prétendre qu'il permet la publication des rapports sans les vérifier". Le gouvernement a cherché en vain à apporter des changements au rapport Currie, a-t-il ajouté.

(Il y a des variantes entre l'exemplaire parvenu à la CCF et le rapport final déposé aux Communes. Il fut révélé en réponse à des questions qu'un autre exemplaire non revisé avait été envoyé au ministère de la Défense nationale pour vérification avant la remise officielle du rapport final au gouvernement.)

Enquête d'intérêt public

M. Claxton a dit que le gouvernement n'a pas d'autre explication ni d'excuse à présenter au sujet de l'enquête de la Gendarmerie royale. M. George S. Currie, le comptable de Montréal qui a signé le rapport, avait dit qu'il était en faveur d'une telle enquête, et plusieurs personnes ont été l'objet de soupçons tant que la Gendarmerie n'eut pas connu l'identité de l'homme qui a volé le rapport.

Il était d'intérêt public de tirer cette affaire au clair.

M. Claxton a répété qu'il n'avait aucunement "menacé" M. Coldwell d'avoir recours à la police si le chef de la CCF ne lui révélait pas d'où le rapport provenait. Il dit l'avoir informé "par souci de courtoisie" que l'on se servait de la Gendarmerie.

M. Claxton a aussi rejeté les accusations de la CCF selon lesquelles il aurait exercé des pressions sur M. Currie pour obtenir que son ministère puisse vérifier le rapport. M. Currie, a affirmé le ministre, n'est pas homme à se laisser influencer par des pressions.

Tactiques de l'opposition dénoncées

Les partis d'opposition se servent du rapport pour des fins politiques, a dit le ministre, et sans tout le tapage entretenu à la Chambre, j'aurais été en consultation presque continuelle avec M. Currie au sujet des moyens d'améliorer le service des travaux de l'armée.

C'est un "mythe" de l'opposition, a dit encore M. Claxton, de me faire dire depuis toujours que tout est parfait dans mon ministère. Je conviens avec M. Drew que le Canada a outre-mer des forces militaires d'élite mais je prétends toujours qu'elles n'en sont pas là malgré le ministère de la Défense nationale.

M. George Nowlan, prog. cons. d'Annapolis-Kings, a dit que les Chambres devraient prendre sans délai des mesures en vue de rétablir la confiance envers les autorités parce que rien n'est plus nuisible au moral des militaires que le manque de confiance. A son avis, le rapport Currie ne fera qu'embarrasser le comité sur la défense, qui devrait avoir le liberté de discuter d'autres sujets pendant que M. Currie ferait une enquête plus générale.

M. Jean-François Pouliot

M. Pouliot a affirmé que les députés de l'opposition ne veulent pas que M. Currie comparaisse devant le comité sur les dépenses militaires "parce qu'ils n'ont pas hâte de vérifier l'authenticité de ses avancés et de savoir s'ils sont, ou non, bien fondés".

Les irrégularités découvertes par le rapport Currie, dit M. Poullot, ont coûté $50,000, soit enyiron un quart de cent pour chaque $100 dépensé pour la défense. Cette perte se compare avantageusement à celles des banques et autres grandes institutions financières.

A ce sujet, M. Donald Fleming, progressiste conservateur de Toronto-Eglinton, a dit que le rapport signale un relâchement administratif qui pourrait donner lieu à du gaspillage et à des négligences beaucoup plus coûteuses que la malhonnêteté même.

M. Pouliot a rappelé qu'il a déjà traité les officiers haut gradés de "momies enveloppés dans la paperasserie (red tape)". Cela, dit-il, pourrait s'appliquer à M. Currie, ancien colonel et sous-ministre de la Défense en temps de guerre.

La fête de Victoria célébrée le 18 mai

Ottawa, 21. (PC) — C'est le lundi 18 mai que sera célébrée cette année la fête de la reine Victoria, que l'on célébrait autrefois le 24 mai.

Le changement est conforme au projet de loi que M. J. L. MacDougall, libéral de Vancouver-Burrard, a fait adopter l'an dernier et qui prévoit que la fête sera célébrée le lundi précédant le 24 mai, quand cette date ne sera pas un lundi.

Des députés ont reçu des demandes de renseignements à ce sujet et on a constaté que certains calendriers fixent la fête au 25 et d'autres au 18. Le secrétariat d'Etat a confirmé que la célébration aura lieu le 18. Une déclaration officielle doit être faite prochainement en ce sens.

Nouveau commandement des divisions navales (réserve) à Hamilton

Ottawa, 21. (DNC) — Le quartier général de la marine annonce que le nouveau commandement naval de l'administration et de la coordination de l'entraînement pour la Marine royale canadienne (réserve) sera situé à Hamilton.

Le nouveau quartier général, qui sera connu sous le nom de commandement des divisions navales, s'installera provisoirement à l'étage supérieur des casernes du star, division navale de Hamilton.

Le personnel de la division des réserves navales qui se trouve maintenant au quartier général de la marine, à Ottawa, déménagera probablement à Hamilton à la fin de février. Il formera le noyau de l'effectif de la nouvelle division navale.

La création de commandements séparés pour les réserves navales est en conformité avec les plans visant à établir une forte réserve de la marine au Canada.

Emprunts projetés par la ville de Sherbrooke

Sherbrooke, 21. (PCf) — Les contribuables auront à se prononcer, le 10 février, sur deux règlements d'emprunt, l'un de $1,640,000 pour travaux souterrains, construction de trottoirs et travaux de pavage, l'autre de $125,000 pour la construction d'une piscine.

Le conseil municipal a accordé à M. H.-M. Cormier, trésorier à l'emploi de la ville durant 31 ans, une pension annuelle de $4,000. M. Cormier prend sa retraite pour cause de maladie.

Nouveaux marguilliers

Granby, (DNC) — M. Ernest Beauchemin a été élu marguillier de la paroisse de Roxton-Falls en remplacement de M. Wilfrid Dutilly.

M. Théodore Loiselle a été élu marguillier de la paroisse Sainte-Jeanne-d'Arc de Stanbridge-est en remplacement de M. Georges Tremblay.

SOYEZ RÉGULIER avec ce laxatif tonique aux herbes

OBTENEZ LE PRODUIT ORIGINAL ET VÉRITABLE

Prenez des herbes pour accélérer l'élimination, activer l'appétit, aider la digestion. Essayez les Bliss Native Herbs. Très économiques. 25c., 50c., $1, dans les pharmacies.

BLISS NATIVE HERBS

Une coopérative de construction à V. S.-Laurent

Projet mis en avant par la Fraternité des policiers. — Assemblée générale.

Lundi dernier, la Fraternité des policiers de ville S.-Laurent inc. tenait sa première assemblée générale de 1953, en la salle de l'hôtel de ville à laquelle assistèrent la plus grande majorité des membres sauf les officiers en service.

L'assemblée débuta par une allocution du président, M. Simon Major.

Le sergent Gabriel Beaulieu, trésorier, a annoncé que la Fraternité a versé, à même ses fonds de bienfaisance, près de $1,000.00 en différents dons aux oeuvres de charité locales, à plusieurs associations humanitaires ainsi qu'à l'avancement et au soutien des organisations sportives de ville S.-Laurent. Le président a remercié tous les membres qui ont contribué de près ou de loin au succès des organisations sportives ainsi qu'au magnifique résultat du premier banquet aux huîtres dont les recettes ont servi à défrayer le coût du dépouillement de l'arbre de Noël qui a fait tant de petits heureux.

Le président a prévenu les membres de son exécutif qu'une tâche importante les attend avant la fin de leur mandat puisqu'ils devront sans tarder commencer l'étude d'un futur contrat avec les autorités municipales.

Un autre sujet d'importance primordiale, souleva l'enthousiasme lorsque quelques membres exprimèrent le désir de former une coopérative de construction et d'habitation au sein des employés municipaux de ville Saint-Laurent.

L'assistant-directeur Antonio Sabourin dit aussi quelques mots.

Cours de bible à Granby

Granby, 21. (DNC) — Le Service diocésain de la Bible, dont les animateurs sont le R.P. Réginald Lussier, O.P., et M. Louis Crépeau, donne une série de cours de bible à Granby. Environ 80 personnes suivent assidûment ces cours donnés à l'école Sainte-Marie, dans la paroisse S.-Eugène de Granby.

Lé Magasin pour Messieurs ouvrira à 9 heures A.M.

Jeudi, Vendredi, Samedi, pour cette Vente Spéciale!



C'est la première fois . .

que le Magasin pour Messieurs est capable d'offrir des

Complets à deux pantalons

Mais, 168 seulement . . . 67.50

La raison pour laquelle cette présentation n'a pu se faire avant aujourd'hui? Parce que le Magasin pour Messieurs ne pouvait se procurer pour un prix modique des complets à deux pantalons conformes à ses exigences de haute qualité. Maintenant, après cette bonne réussite . . à prix très spécial, 67.50.

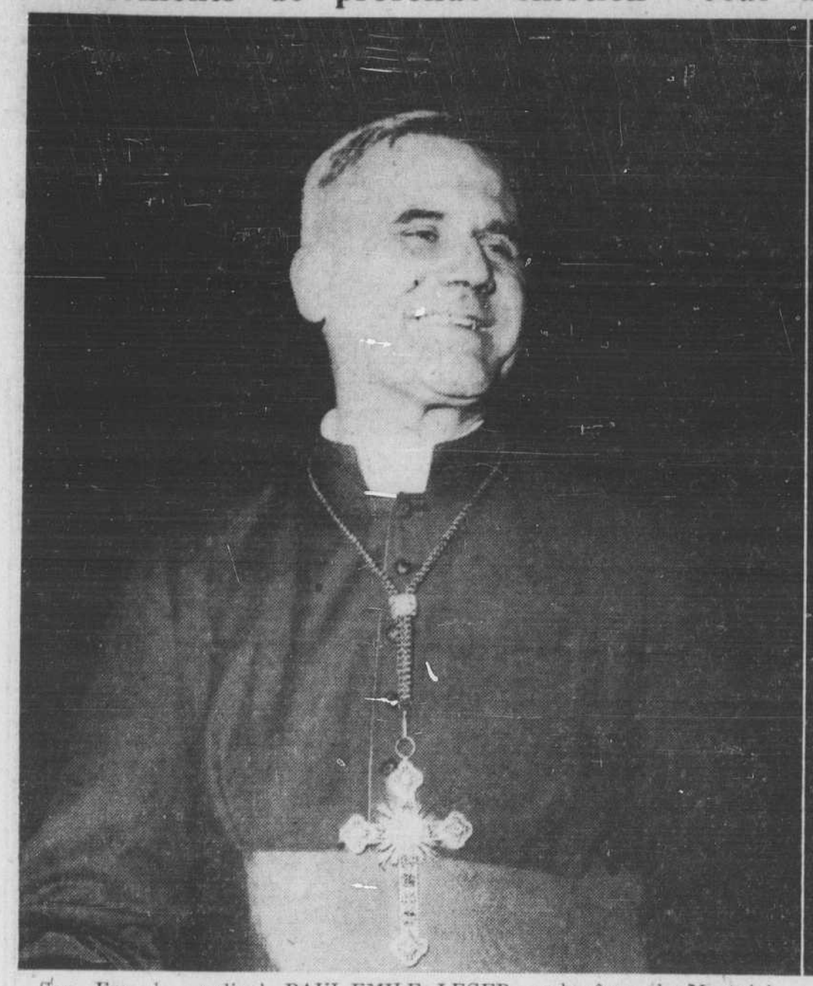
Pourquoi un complet avec deux paires de pantalons? Pour satisfaire la demande toujours plus grande des hommes qui désirent un complet de service plus durable.

Ces complets soigneusement confectionnés suivant notre degré d'excellence supérieure . . sont en worsteds importés teints dans le fil spécialement choisis . . en tons unis et dessins de bon goût. Tailles régulières, grandes, courtes et fortes.

HOLT RENFREW

Sherbrooke et de la Montagne

Moments de profonde émotion vécus à Rome par le cardinal Léger et quelques-uns de ses diocésains de Montréal



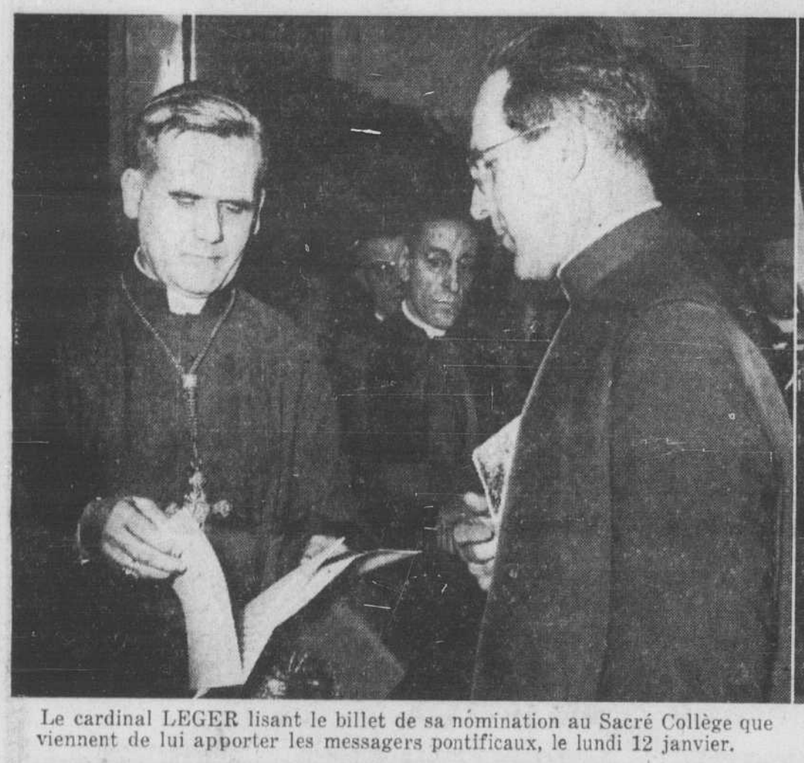
Son Em. le cardinal PAUL-EMILE LEGER, archevêque de Montréal, sourit en apprenant au Collège canadien de Rome la nouvelle de son élévation au Sacré Collège, le lundi 12 janvier au matin.



Son Em. le cardinal JOSEPH WENDEL (à gauche), archevêque de Munich, causant avec le cardinal LEGER à l'université Grégorienne, l'après-midi du vendredi 16 janvier, au cours d'une réception.



Le cardinal LEGER prononçant une courte allocution au Collège canadien de Rome, après la remise du chapeau rouge par deux messagers pontificaux, l'après-midi du 16 janvier.



Le cardinal LEGER lisant le billet de sa nomination au Sacré Collège que viennent de lui apporter les messagers pontificaux, le lundi 12 janvier.



Son Exc. M. PIERRE DUPUY (à gauche), ambassadeur du Canada à Rome, félicitant le cardinal LEGER.



M. EMILE BOUCHER, P.S.S., successeur du cardinal Léger au rectorat du Collège pontifical canadien, à Rome, présentant les hommages de la maison à l'éminent prélat.



Le groupe des Canadiens présents à Rome pour les cérémonies du consistoire est ici reçu en audience par Sa Sainteté Pie XII. Le cardinal Léger se tient à la gauche du pape. L'audience s'est déroulée le dimanche 18.



Le cardinal Léger, agenouillé, le 18 janvier, au cours de la cérémonie de prise de possession de son église titulaire à Rome, la basilique de Ste-Marie-des-Anges.

Visite du cardinal à la maison générale des FF. du S.-Coeur

Rome, 21 — Son Em. le cardinal Paul-Emile Léger, accompagné de son secrétaire, Mgr Touchette, a profité des derniers jours de son séjour à Rome pour rendre visite à la maison générale des Frères du Sacré-Coeur sur la Via del Casaletto, s'entretenir avec les supérieurs majeurs de la communauté et donner une conférence aux grands novices.

A l'occasion de cette visite, Son Eminence eut l'occasion de rencontrer plusieurs compatriotes, dont quelques-uns de ses anciens diocésains. En effet le supérieur général des Frères du Sacré-Coeur, le R. F. Josaphat, et les RR. FF. Gonzague, vicaire général, Stanislas, secrétaire général, Germain, économe général, Louis-Gérard, procureur auprès du Saint-Siège, et Alvarez, maître du grand noviciat sont des Canadiens. Il en est ainsi des trois frères du personnel et d'une quinzaine de grands novices.

Tout près de 200 Frères du Sacré-Coeur enseignent dans les écoles de l'archidiocèse de Montréal.

Le Pape reçoit Montgomery

Cité du Vatican, 21. (AFP) — Le Pape a reçu en audience privée le maréchal Montgomery.

L'entretien, qui s'est déroulé dans la bibliothèque du Saint-Père, a duré 25 minutes.

La réception de Son Eminence au club Richelieu

Le Richelieu-Montréal, qui sera le premier groupe particulier à recevoir Son Eminence le cardinal Léger à son retour de Rome, met actuellement la dernière main aux préparatifs de cette grande réception. Le salon Espagnol de l'hôtel Queen, réservée pour la circonstance, sera rempli à déborder. Des représentants de très nombreuses associations d'hommes d'affaires et de professionnels seront présents.

La réception qui a lieu le 2 février, prendra la forme d'un déjeuner-causerie, avec Son Eminence comme conférencier. Un orchestre composé de huit musiciens triés sur le volet et dirigé par Roland Leduc fera les frais de la partie musicale. La table d'honneur sera abondamment décorée.

La composition définitive de la table d'honneur n'est pas encore fixée, mais déjà l'on sait qu'y prendront place, outre Son Eminence et le président du club: les deux évêques auxiliaires de Montréal, LL. EE. NN. SS. Conrad Chaumond et Lawrence Patrick Whelan et le groupe des délégués officiels au consistoire.

L'immense Atlantique

—La superficie de l'océan Atlantique est de 31,500,000 milles carrés et la profondeur moyenne en est de 12,880 pieds.



Le conseiller EMERY SAUVE (à gauche), délégué de la ville de Montréal, et M. le juge T.-A. FONTAINE, député d'Etat des Chevaliers de Colomb du Québec, s'entretenant avec son Eminence au Collège canadien de Rome.



A la même occasion, M. FERDINAND BIONDI, délégué du poste CKAC aux fêtes du consistoire, reçoit l'accolade du nouveau prince de l'Eglise. M. Biondi a enregistré des reportages à Rome.

A la Société des Oliviers au Club Canadien



M. Roger Duhamel, adjoint au rédacteur en chef de la "Patrie", a prononcé, hier soir, au Club Canadien devant les membres de la Société des Oliviers une très intéressante conférence sur notre évolution nationale. On voit ici, de gauche à droite: l'abbé ALPHONSE AUBIN, vicaire à S.-Vincent-Ferrier et aumônier de la société; MM. MARCEL SAVARD, le gouverneur; ROGER DUHAMEL, le lieutenant-colonel le Dr ELZEAR HURTUBISE, le chancelier; le Dr ROLAND VINCENT, président du sénat; le Dr L.-O. GEOFFRION et M. BARTHELEMY GIROUX, ministres.

L'évolution nationale de notre pays

M. Roger Duhamel en trace un vif tableau. — Sous le régime français.

M. Roger Duhamel, adjoint au rédacteur en chef de la "Patrie", était, hier soir, au Club Canadien, le conférencier invité de la Société des Oliviers. Il a brossé un tableau de notre évolution nationale.

"Comme profanes, dit-il, nous devons nous intéresser aux grandes lignes de notre évolution nationale, le passé ne nous servant en somme qu'à mieux être en mesure de dégager les arêtes essentielles de notre destin collectif. Ce soir, nous nous appliquerons à regarder vivre cette société du régime français.

Comme la France, le Canada français présentait l'image d'une société fortement réglementée, ce qui faisait dire à un écrivain que le pays était alors doté "d'une vaste superstructure sans fondation suffisante."

D'autre part, le Canada présentait "un curieux phénomène de stratification sociale avec une population théoriquement divisée en couches subordonnées les unes aux autres", disait Frégault. Il y avait donc des privilèges, mais il se produisait que le milieu canadien, moins policé que le milieu français, rendait souvent des privilèges illusoires. Les historiens ont fait une distinction très importante entre seigneurs de l'époque et gentilshommes".

Des fils d'habitants

"Les gentilshommes, poursuit M. Duhamel, n'étaient pas forcément des seigneurs, c'est-à-dire qu'ils ne disposaient pas du seul fait de leur titre d'une exploitation agricole; en revanche, les seigneurs étaient, au cours des années, de moins en moins gentilshommes. Benjamin Suite notait qu'en 1760, la plupart des seigneurs étaient des fils d'habitants.

"Cette constation permet une réflexion capitale pour la compréhension de la formation de notre groupe ethnique. Tandis que la féodalité en Europe consacrait la supériorité permanente d'une classe privilégiée vivant du travail, notre régime seigneurial a, toutefois, permis l'accès des humbles à la propriété du sol. Ce fut un commencement de décentralisation administrative et de démocratie économique qui expliquera pourquoi les rapports furent généralement faciles et cordiaux entre seigneurs et censitaires.

"D'où venons-nous ?"

"D'où venons-nous? Nous sommes tous les descendants de cette race forte, dure à la besogne, encline à l'humour, entraînée à la résistance, associant en un dosage délicat l'indépendance et le respect, l'esprit frondeur et les convictions fortement enracinées. Ce sont les traits dominants de notre homme du sol. Il existait d'autres types sociaux dans cette colonie. Il y avait d'abord l'aristocrate, le seigneur, l'officier de troupe, l'officier de justice, le fonctionnaire du gouvernement.

"L'histoire, tissée de beaucoup d'épreuves et de lourds labeurs, a fait le reste. Un esprit canadien et une âme commune existaient vraiment qui donnaient à ce petit peuple, ce qu'on appelerait de nos jours le sens collectif, la cohésion nationale. Que faut-il de plus à l'existence d'une nationalité? Dans son ouvrage "The French Canadians today", M. Wilfrid Bovey a pu écrire: "Les Canadiens français constituent une nationalité homogène bien avant l'arrivée des Anglais au Canada." Ce droit d'aînesse, nous l'avions conquis de haute lutte et nous l'avions mérité par nos sacrifices et notre entêtement.

"Français d'origine et fidèles à tout un passé qui illumine l'histoire européenne, nous n'en demeurons pas moins les premiers citoyens américains", conclut M. Duhamel.

M. Barthélemy Giroux, ministre de la société, présenta le conférencier et l'abbé Alphonse Aubin, l'aumônier, et vicaire à S.-Vincent-Ferrier, le remercia en disant que M. Duhamel avait tracé un vif tableau de la civilisation française de l'époque et il profita de la circonstance pour offrir à Son Eminence le cardinal Paul-Emile Léger ses meilleurs souhaits au nom des Oliviers.

L'exemple part de haut



Ministre fédéral de la Santé, l'hon. PAUL MARTIN se devait de prêcher l'exemple. Aussi s'est-il mis à un régime sévère, depuis une quinzaine de mois, pour réduire son embonpoint. Il a ainsi perdu 40 livres, ce qui lui laisse un confortable 160 livres. Il est tellement heureux de ce résultat qu'il cherche maintenant à convaincre certains de ses collègues du cabinet fédéral. (photo PRESSE CANADIENNE)

Mme Charles Pagé décédée à 73 ans

Mme Charles Pagé, née Landry (Célina), est décédée à son domicile de Montréal, hier, à l'âge de 73 ans et 6 mois, après une longue maladie.

Outre son mari, M. Charles Pagé, elle laisse quatre fils, MM. Laurent, Achille, Antoine et François Pagé; ses filles, Florence, Mme Gérard Dionne (Jeanne d'Arc), Yvette et Fernande; ses bru, Mmes Laurent Pagé (Germaine Martel) et Antoine Pagé (Mariette Boisvert); un gendre, M. Gérard Dionne; deux soeurs, Mmes Arthur Fleury (Eléonore) et Alfred Léger (Mary); un frère, M. Pierre Landry, ainsi que plusieurs petits-enfants, neveux et nièces.

La dépouille est exposée à 3503, rue Papineau. Les funérailles auront lieu samedi matin, à l'église S.-Anselme. Inhumation au cimetière de la Côte-des-Neiges.

Actif minerai

—L'épidote est un sylicate hydraté naturel d'alumine. Il forme des rochers.

Inquiétante surprise

—Une femme locataire d'une des maisons appartenant au gouvernement à Bremerton, Angleterre ayant emprunté la clef d'une voisine, a découvert qu'une seule et même clef peut ouvrir les portes des 68 logements du gouvernement dans cette ville.

Une assurance pour tous les soins médicaux

Séances d'études à cette fin tenues par une commission nationale de santé.

Les Canadiens désirent une assurance médicale qui impliquera tous les services médicaux et non un plan omettant certains soins qui exposeraient le public à recevoir par la suite des comptes de médecins pour paiement.

C'est ce qu'a déclaré hier M. C. H. Shillington, directeur de la Commission des Plans médicaux trans-Canada, organisation nationale qui tiendra, au cours des trois prochains jours, des séances d'études à l'hôtel Windsor.

M. Shillington a fait ce commentaire à la suite d'une réunion des administrateurs des plans de santé de huit provinces canadiennes, hier soir, tenue en prévision des séances d'études. Ces séances procéderont en s'appuyant sur les recommandations des administrateurs.

Tous les services représentés à la conférence préliminaire ont été approuvés par les succursales provinciales de l'Association médicale canadienne.

M. Shillington, directeur du plan de santé pour la Saskatchewan, est optimiste sur les résultats du congrès local.

Demande croissante

Depuis 1951, alors que fut mis sur pied le Plan médical Trans-Canada, le nombre des Canadiens qui se sont protégés volontairement à l'aide des plans d'assurances pour soins médicaux payés d'avance a augmenté de plus de 50 p. 100 et se chiffre par au delà de 1,000,000.

M. Shillington a déclaré que les citoyens réclament de plus en plus que les soins médicaux complets soient insérés dans ces plans d'assurances, de sorte que ne surviennent pas par la suite des factures de médecins demandant à être payés pour leurs services.

"La population se soumettra avec plaisir à des taux raisonnables incluant une protection médicale complète, a dit M. Shillington. Notre but est de parvenir à fournir un tel plan. Sans doute qu'à la fin de cette semaine, nous aurons progressé vers cette fin.

Obsèques d'un des derniers héros de la "ruée vers l'or"

Dublin, 21. (AFP) — Les obsèques d'un des derniers héros de la "ruée vers l'or" et représentants de la grande lignée des aventuriers de la fin du 19e siècle ont eu lieu aujourd'hui. Il s'agit du major Hugh Crofton, cousin du défunt président Douglas Hyde, premier chef de l'Etat irlandais, né à Ashford, comté de Wicklow, en 1873. Emigré très jeune au Canada, il fut tour à tour chercheur d'or, membre de la fameuse police montée, et officier de l'armée régulière canadienne, avec laquelle il combattit en 1914-1918.

Ses exploits les plus fameux furent notamment une bataille meurtrière et victorieuse entre chercheurs d'or et "outlaws" de la bande "Soapy" (le Savonneux) qui rançonnait les premiers dans leur "fief" de Skagway sur la route du Klondyke.

Revenu dans son pays natal en 1939, son grand âge ne l'empêcha pas d'y reprendre du service comme officier dans la milice locale et de s'y marier.

Décès à 79 ans de M. Wilfrid Picard

M. Wilfrid Picard, veuf d'Alexina Desnoyers, est décédé à son domicile, 1244 ouest, boulevard Gouin, à l'âge de 79 ans, après une longue maladie.



M. W. Picard

Il laisse ses filles, Mmes A. Lavergne (Berthe), J. Stamol (Germaine) et G. Trudeau (Fernande), ainsi que Mlles Blanche et Gabrielle Picard; ses fils, Roméo et Fernand; sa soeur, Mme Eugène Picard (Léonida); ses gendres, ainsi que sept petits-enfants et deux arrière-petits-enfants.

La dépouille mortelle est exposée à 10,802, boulevard Lajeunesse; les funérailles auront lieu vendredi matin, en l'église S.-Joseph de Bordeaux; l'inhumation se fera au cimetière du Sault-aux-Récollets.

Elmer Patenaude aux Assises

Valleyfield, 21. (DNC) — Elmer Patenaude, de Huntingdon, devra subir son procès aux Assises du district de Beauharnois, sous l'accusation d'avoir volé 65 verges de tissu, propriété de Château Dyers Ltd., Huntingdon, et évaluées à $275.

Elections favorables aux formations de la gauche au Guatemala

Guatemala, 21. (PA) — Les résultats complets et officiels de l'élection tenue en fin de semaine dernière pour remplir trente-deux des cinquante-huit sièges au Congrès démontrent que vingt-huit candidats, y compris un franc communiste, appuyés par le parti de gauche du gouvernement, ont été élus. Quatre anticommunistes l'ont emporté aux autres sièges. Ces 32 élus se joindront aux 26 membres du Congrès, dont trois communistes déclarés. Au total, il y aura sept anticommunistes, qui constitueront l'opposition. Les autres députés appartiennent aux trois partis de gauche qui forment le gouvernement.

On croit que les communistes qui ont réussi à noyauter largement les autres partis ont eu plusieurs de leurs partisans élus sous les diverses étiquettes des partis de gauche. Ces derniers groupes, appuyés par le gouvernement du président Jacobo Arbenz, ont fait la lutte indépendamment dans quelques-unes des vingt provinces du pays, cependant qu'en d'autres, ils se sont joints aux communistes dans un "front démocratique".

Vaste archipel

—Les îles Tonga, ou îles des Amis, sont un protectorat britannique en Océanie. Elles ont une superficie totale de 269 milles carrés.

De fidèles partisans du parti républicain !

Washington, 21. (AFP) — Ada Marie Sahs et William Nelson, âgés respectivement de 34 et de 43 ans, se sont mariés à Washington, lundi soir, veille de l'inauguration présidentielle. Ils étaient fiancés depuis 12 ans, mais s'étaient juré, en même temps qu'une éternelle fidélité, de ne jamais se marier sous une administration démocrate. Ils vivaient depuis, affirment les journaux, dans l'attente du grand jour et dans un saint recueillement.

Les nouveaux mariés ont déclaré que si le pays était resté au pouvoir des démocrates pendant dix ans de plus, ils seraient restés ce qu'ils étaient—de grands amis.

Le général Eisenhower, selon la presse de Washington, a promis de danser le soir avec la persévérante républicaine.

Mort tragique



M. Georges Paquette, qui est mort asphyxié, au volant de son auto, hier matin, apparemment après avoir été atteint par une crise cardiaque avant d'avoir pu arrêter le moteur de sa voiture.

Dr Maurice FERRON
450, est, boul. St-Joseph
HArbour 6838
MALADIES DE LA PEAU
ACNE (boutons)
ECZEMA — PSORIASIS
URTICAIRE - VARICES - ULCERES
HEMORROIDES
Avec ou sans opération

ANNONCE
LA DEMANGEAISON
Si votre peau démange et brûle à cause de l'eczéma, du psoriasis, des rougeurs, boutons, comédons ou acné qui sont une cause d'embarras et vous rendent la vie misérable essayez Nixoderm ce soir. Sa triple action contribue rapidement à éclaircir, adoucir et assouplir la peau: 1- Soulage la démangeaison, le brûlement, le picotement en 7 minutes. 2. Tue une multitude de germes et de parasites qui sont souvent la cause des affections cutanées. 3. Aide à cicatriser la peau. Demandez Nixoderm à votre pharmacien aujourd'hui. On vous remboursera si Nixoderm ne vous assure pas satisfaction.

DODDS KIDNEY PILLS
UN TRAITEMENT POUR LE MAL DE DOS ET SENSATION DE FATIGUE RESULTANT D'IRRITATION URINAIRE ET DE TROUBLE DE LA VESSIE
NUMERO 4087 THE PROPRIETORS

ANNONCE
Découverte d'un Remède Domestique pour la Peau
Cet antiseptique qui ne tache pas est connu par tout le Canada, c'est L'HUILE EMERAUDE "MOONE". C'est un tel agent de guérison que l'eczéma, le mal de barbe, l'eczéma chronique, la démangeaison des pieds et des orteils, et autres éruptions inflammatoires de la peau sont souvent soulagés dans quelques jours.
L'HUILE EMERAUDE "MOONE" est agréable à employer et elle est si antiseptique et pénétrante que bien de vieux cas rebelles ont cédé à son influence.
L'HUILE EMERAUDE "MOONE" est vendue par tous les pharmaciens pour vous aider à vous débarrasser des boutons tenaces et des affections désagréables de la peau.

Le Manuel de l'Inventeur et formule de preuve d'invention 25c écrivez à ALBERT FOURNIER PROCUREUR de BREVETS d'INVENTION 934 STE CATHERINE EST MONTREAL

Morgan présente
La liste des programmes télévisés au poste CBFT

Mercredi, 21 janvier
5.30- 6.00 Le Grenier aux images
8.00- 8.15 Cruise to Europe
8.15- 8.30 Strange Adventure
8.30- 9.00 Sunshine Sketches
9.00-10.00 Lutte (Forum)
10.00-11.00 I met my Love again (Long métrage anglais)

Jeudi, 22 janvier
5.30- 6.00 Films pour enfants - anglais
8.00- 8.15 CBC Newsreel
8.15- 8.30 John Kieran's Kaleidoscope
8.30- 9.00 Jazz Workshop
9.00- 9.30 Chants et Danses d'Allemagne
9.30-11.00 Basketball (YMHA et Millcraft)

Vendredi, 23 janvier
2.30- 3.30 Rêve, réalité
3.30- 4.00 Women's Program
5.30- 6.00 Small Fry Frolics
8.00- 8.15 L'Actualité
8.15- 8.30 Club de ski
8.30-10.00 Film français (long métrage)
10.00-11.00 Boxe

Samedi, 24 janvier
5.00- 5.30 Ed's Basement
5.30- 6.00 Tic-Tac-Toc
8.00- 8.30 John Hopkins Science Review
8.30- 9.00 Cue for Music
9.00- 9.30 Le Nez de Cléopâtre
9.30-10.30 Hockey (Chicago-Canadien)

CHEZ MORGAN pour les meilleurs... et le meilleur..
TELEVISEURS SERVICE
MUSIQUE ET TELEVISION ... AU CINQUIEME
HENRY MORGAN & CO. LIMITED
Ceux qui préfèrent la qualité l'obtiennent toujours chez Morgan's

Epargnez — CHEZ — HARTNEY
VOICI UN ACHAT POUR VOUS!
ACHAT SPÉCIAL DE DÎNETTES CHROMÉES
JAMAIS AUPARAVANT OFFERTES A CE BAS PRIX
FAITES DILIGENCE! ELLES S'ENLEVERONT VITE!



DINETTE CHROMEE — 5 ARTICLES D'EXCELLENTE QUALITE
Table à rallonge chromée, solide construction, dessus en arborite à l'épreuve des taches, 4 chaises s'harmonisant, solides pieds chromés, dos et dessus de siège confortables et bien rembourrés. Offerte dans plusieurs jolies teintes s'harmonisant avec les couleurs de votre cuisine.
SPECIAL 84.50
$1.50 PAR SEMAINE LE PAIE
ACHETEZ AVEC CONFIANCE AU MAGASIN HARTNEY DE VOTRE VOISINAGE
HARTNEY REPUTE POUR SES MEUBLES
1180 ouest, STE-CATHERINE
6905, rue ST-HUBERT
1481 est, ave Mont-Royal
4245, rue WELLINGTON

"J'ai aidé beaucoup de gens qui souffraient de MAL DE DOS"
dit M. J.-G. TEMPLETON
"Et je veux VOUS aider"



J. G. TEMPLETON

"Il y a de nombreuses années, quand j'ai commencé à remarquer combien d'hommes et de femmes souffraient atrocement de mal de dos—j'ai résolu de trouver un moyen de les aider.
"J'étais alors jeune pharmacien à Calgary. Mais, vers 1905, j'ai perfectionné une formule qui depuis a agi avec succès *maintes et maintes fois*—dans des milliers de cas de maux de dos. Ce mal de dos est souvent causé par un lumbago, et est souvent une forme de douleurs rhumatismales—beaucoup plus souvent que les gens ne le pensent.
"Les lettres que je reçois continuellement—de gens qui sont reconnaissants d'avoir obtenu un soulagement aussi rapide de leur mal de dos grâce aux T-R-C—sont une preuve supplémentaire. Ces lettres montrent aussi que *souvent*—quand quelqu'un souffre de mal de dos, la douleur lancinante s'étend dans les hanches et les cuisses comme la sciatique—en d'autres mots, que souvent le mal de dos (ou lumbago) n'est qu'une partie d'une crise générale de douleurs rhumatismales, névritiques et sciatiques."

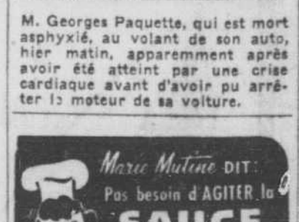
Lisez ces Lettres si Vous Souffrez de Mal de dos... et laissez-vous CONVAINCRE
"Beaucoup de ceux qui ont été soulagés en prenant des T-R-C pour un mal de dos—quand d'autres remèdes avaient échoué—m'ont écrit personnellement pour me le dire. Et des lettres comme celles-ci, choisies parmi les plus récentes dans mes dossiers qui datent de plusieurs années—me donnent confiance que les T-R-C peuvent vous procurer le soulagement auquel vous aspirez."

Mme M. Gascon,
987 ouest, rue St-Jacques, Montréal.
"Tout un hiver, j'ai souffert de la douleur aiguë du lumbago dans le creux des reins et de sciatique dans les jambes. Lorsque j'ai commencé à prendre des T-R-C, je pouvais à peine me baisser ou me plier tellement mon dos me faisait mal, et je ressentais une douleur dans les cuisses à chaque pas. Les T-R-C me soulagèrent rapidement, et je fus bientôt capable de remuer et de marcher sans aucune douleur."
Mme Bernard Plante,
B.P. 100, Belleterre Mine, Cté Temiscamingue, P.Q.
"Je souffrais d'une douleur sciatique depuis longtemps, avec une douleur aiguë de la hanche jusque dans la jambe. Je commençai à prendre des T-R-C pour obtenir du soulagement. La douleur sciatique était très tenace mais je persistai et obtins le soulagement que je désirais—grâce aux T-R-C. Je recommande toujours fortement les T-R-C aux personnes qui souffrent comme j'ai souffert."
Mme J.-Bte. Bernier,
St-Eleuthère, Cté Kamouraska, P.Q.
"Je suis femme de cultivateur et je travaille dans les champs aussi bien qu'à la maison, tout en m'occupant de ma famille. J'ai souffert énormément de sciatique et de lumbago, avec une douleur continuelle dans le dos et dans la hanche gauche qui descendait jusque dans les orteils. Je pris des T-R-C et remarquai bientôt un soulagement de la douleur. Je suis certainement reconnaissante de tout ce que les T-R-C ont fait pour moi."
M. Arthur Vachon,
Daaquam, Cté Montmagny, P.Q.
"Je suis toiseur de bois et mon travail exige que je me penche beaucoup. De plus, je suis exposé au froid et à l'humidité. Je souffrais de lumbago de temps en temps et, plus tard, j'eus des douleurs rhumatismales qui rendaient mon travail très pénible. Un ami me recommanda les T-R-C. J'ai obtenu tant de soulagement des T-R-C que je suis content d'avoir suivi son conseil."

VOICI CE QUE JE RECOMMANDE
"ESSAYEZ SÉRIEUSEMENT LES T-R-C. Commencez aujourd'hui ce moyen éprouvé d'obtenir le soulagement de la douleur. Prenez des T-R-C *régulièrement*, selon les instructions données dans la boîte—et faites plus attention à votre régime alimentaire à partir de maintenant, si vous êtes sujet à des crises de douleurs rhumatismales.
"Mon fils, Gilbert Templeton—que vous entendez à la radio tous les jours, lire les attestations que nous avons reçues—vous enverra notre FEUILLE BLEUE DE RÉGIME POUR PERSONNES SOUFFRANT DE MAL DE DOS ET DE DOULEURS RHUMATISMALES si vous nous envoyez vos nom et adresse. Faites-le donc, n'est-ce pas? Nous voulons tous deux vous aider autant que nous le pouvons."
J. G. Templeton
Président
Ecrivez à Templetons Limited, 56 Colborne St., Toronto, Ontario.
FEUILLE BLEUE DE RÉGIME

T-R-C TEMPLETON
La Spécialité pharmaceutique qui se vend le plus au Canada pour le soulagement des douleurs Rhumatismales, Arthritiques, Névritiques, du Lumbago et de la Sciatique.

PRIX RAISONNABLE ... A tous les comptoirs de produits pharmaceutiques 65c ou $1.35
REMARQUE: Si vos douleurs rhumatismales sont continuelles depuis quelque temps—vous trouverez peut être bon et économique de profiter de la "valeur spéciale" que représente la boîte de $5. de T-R-C—et d'en avoir toujours chez vous en cas de besoin.



Un apport à des relations cordiales autant qu'à un grand potentiel militaire

C'est l'attitude des officiers canadiens (dont 21 d'origine française) qui sont stationnés à Fontainebleau, avec l'EMFAACE.

Fontainebleau. (AFP) — La première expérience canadienne dans le stationnement de troupes sur le sol français en temps de paix ne sert pas uniquement à augmenter le potentiel militaire allié mais est aussi un modèle dans les relations communautaires.

Ici, à l'état-major des forces aériennes alliées Centre-Europe (A.A.F.C.E.) la compagnie administrative du CARC s'est révélée un locataire bien éduqué, n'essayant pas de marcher sur les pieds susceptibles du propriétaire national.

De ses 76 officiers et soldats, 12 viennent de la province de Québec.

Presque sans le savoir, le Canada a trouvé un moyen simple pour résoudre le problème compliqué des relations entre hôtes et invités coexistant avec l'établissement du grand quartier général des puissances alliées en Europe (S.H.A.P.E.). Il est en rapport avec la pensée des élaborateurs de l'organisation du traité de l'Atlantique-Nord (N.A.T.O.) qui réalisèrent, dès le début, la friction qui pourrait résulter du mélange d'hommes de cultures extrêmement différentes.

En bref, le "Sésame, ouvre-toi" à une plus grande compréhension est le suivant:

Une nation hospitalière comme la France, avec l'expérience de deux invasions, est plus capable de faire confiance à un invité armé qui rentre dans sa famille tous les soirs, qu'à un soldat qui fait du scandale dans un café parce qu'il n'a rien d'autre à faire.

D'autre part, la présence d'un grand nombre de familles — même en occasionnant un problème temporaire du logement — est une assurance sûre pour les Français susceptibles que leurs alliés stationnés sur leur sol ne prendront pas la poudre d'escampette dans le cas d'un conflit armé, les laissant ainsi à la merci d'une occupation certaine.

En proportion, le Canada contribue à cette assurance pour une large part.

Ici avec leurs familles

Des 76 officiers et soldats canadiens stationnés au camp Guynemer, 55 sont mariés, et les 55 ont leur famille avec eux, habitant dans les environs de Fontainebleau-Avon.

Le lieutenant Edouard-A. Poitras, de Winnipeg, Manitoba, qui commande ici la compagnie administrative canadienne, aime le présenter d'une autre façon.

"Lorsque nous encourageons nos gars à faire venir leurs familles en France nous donnons indirectement un vote de confiance dans l'organisation toute entière", dit-il.

"Encore autre chose. Il n'y a pas un meilleur moyen pour différents pays d'apprendre à se connaître que de voir la vie familiale de chacun".

Dans cet ordre d'idées, une grande partie des Canadiens a un avantage certain sur les autres éléments de langue anglaise.

Il s'agit des Canadien-Français, un groupe bilingue qui s'incorpore sans difficultés apparentes dans le mélange culturel de l'emfaace.

"Vivre en France est beaucoup plus facile pour nous" affirment Poitras, qui est un des 21 Canadiens-Français. "Nous pouvons nous loger facilement car nous parlons la langue nationale, nous achetons dans les magasins français exactement comme nous le faisons au pays. Et nous apprenons à connaître les Français travaillant avec nous à l'EMFAACE avec beaucoup plus de facilité à cause de notre origine".

En bref, ce sont les ambassadeurs idéaux de la conception de l'OTAN d'une famille de défense occidentale, capable de vivre ensemble en harmonie en temps de paix aussi bien qu'en temps de guerre.

En résumé, les Canadiens occupent une place importante à l'EMFAACE dépassant de loin en proportion leur nombre limité.

L'AVM John L. Plant, de Vancouver, C.-B., fut nommé adjoint du chef de l'état-major, section logistique peu de temps après son arrivée à l'EMFAACE le 22 août 1951.

Les officiers supérieurs

Récemment, cet officier général canadien fut nommé sous-chef d'état-major, et la section logistique fut élevée au même plan que l'administration et les opérations. C'était une reconnaissance tacite de l'importance accrue de la logistique et des approvisionnements dans une opération militaire où le but principal est une construction de la défense plutôt que l'offensive.

D'autre part, le Canada est aussi bien représenté par ses officiers supérieurs. Le "group captain" Cavendish Carling-Kelly de Toronto dirige l'organisation et le personnel, le "group captain" Edward C. Luke d'Ottawa est chef de l'infrastructure de la logistique: le "group captain" George H. Elms de la province d'Ontario travaille dans la section plans et politique générale et le "wing commander" William H. Swetman de Toronto est dans la section opérations.

Les officiers de grades inférieurs sont répartis aux approvisionnements, à l'armement, aux transmissions, à l'intelligence et aux services spéciaux.

La plupart des militaires canadiens de l'EMFAACE travaillent au centre des transmissions de l'état-major. C'est le siège d'un réseau téléphonique d'un coût de $9,000,000 qui reliera tous les points vitaux de la défense aérienne du continent. Lorsqu'il sera en service, ce réseau de 17 stations évitera à l'EMFAACE d'avoir recours à des lignes de communication commerciales.

Il a été reconnu depuis longtemps que le Canada donnait sa part de stratèges aériens à l'EMFAACE. Mais récemment un événement prouva au monde occidental que le Canada était prêt à donner, si besoin en était sa part de forces matérielles.

Près de Metz, dans l'est de la France, la base aérienne de Grostenquin fut remise solennellement au groupe de chasse No 2 du CARC, par le gouvernement français.

Cet événement était purement officiel, car le groupe avait transféré ses 60 réacteurs et plusieurs F-86 Sabre à la base 2 mois auparavant.

Mais survenant à une époque où certains des pays de l'OTAN éprouvent des difficultés à tenir leurs promesses faites à la conférence de Lisbonne en 1952, c'était selon les propres mots du lieutenant Poitras, "un vote de confiance dans l'organisation toute entière".

Les militaires du Québec

Voici maintenant le nom des militaires canadiens qui sont originaires de la province de Québec.

Daniel, CPL. Paul-André, Cowansville. Electricien avant de joindre le CARC, il travailla dans un centre de transmissions avant de venir ici. Il sortit diplômé du collège de S.-Léon et suivit des cours dans une école de l'armée canadienne.

St-Laurent, lac Mario A., fils de M. et Mme Léon J. St-Laurent, 52, rue Bourque, Hull. Habite Melun, France, avec sa femme Aline et leurs deux enfants, Raymond, 4 ans ½, et Robert, 1 an ½. Travaille à la section organisation et personnel. Vétéran de 6 années de service dans le CARC, il fut stationné à Rockliffe, Ontario.

Thibault, chef d'escadrille, Jacques, fils de M. et Mme Philéas Thibault, 170 Maisonneuve, Hull, et mari de Mme Jeannette Thibault, demeure à Barbizon, France. Officier d'état-major dans la section organisation et personnel. Auparavant il commanda une compagnie administrative auxiliaire à Montréal. Il est dans le CARC depuis 11½ ans et est un pilote émérite.

Lévesque, lac Fernand R.M., fils de M. et de Mme Lévesque, de Kamouraska. Vétéran de 3 années de service dans la CARC, il était stationné à Québec avant de venir travailler dans la section logistique de l'EMFAACE.

Brassard, lac H. J. Roger, 31 route du Jardin zoologique, Charlesbourg, Québec. Travaille dans le service administratif de la section plans et politique générale. Est à l'EMFAACE depuis un an.

Chaput, sergent René, fils de M. et Mme W. R. Chaput, 1201, rue Wolfe, Montréal. Habite Fontainebleau avec sa femme Marjorie, et ses 2 filles, Dorothy Louise, 3 ans, et Marie-Claire, 1 an. Travaille dans les services spéciaux. Vétéran de plus de 6 années de service dans le CARC, il était stationné à la base du CARC d'Aylmer, Ontario, avant de venir ici.

Fontaine, lieutenant Jean L. (Johnny) habitant 5502, 13e avenue, Rosemont, Montréal. Adjoint de l'AVM. Vétéran de 13 années dans le CARC, il vient de la base de S.-Hubert.

L'hiver dernier, il joua en France dans une équipe d'amateurs de hockey sur glace. Il parle couramment le français et l'anglais, et il est souvent appelé pour faire les annonces bilingues des parties de bingo du club de l'EMFAACE. Il était officier opérateur de radio durant la dernière guerre, et fit de nombreuses missions.

Girard, CPL Henri-G., fils d'Henri Girard, 362 rue S.-Laurent, Lévis, Québec, et mari de Mme Thérèse Girard, qui demeure à Barbizon, France. Il est dans le corps des policiers de l'air à l'état-major. Il est dans le CARC depuis 3 ans, et travaillait à l'état-major d'une division aérienne tactique à Edmonton, avant de venir à Fontainebleau.

Lusignan, lac Gilles-W., fils de M. et Mme O.-W. Lusignan, 204C, rue Notre-Dame, Hull, Québec. Il est un secrétaire-dactylographe à la compagnie administrative canadienne de l'état-major. Il est dans le CARC depuis la mi-51, et était stationné à l'état-major du service des transports aériens à Lachine avant d'être affecté ici.

Sanfaçon, cpl. J.-C., dont le domicile est à Québec, 13, avenue Joffre. Lui et sa femme, Noëlla, ont un fils de 8 ans, Michel. Sanfaçon fait partie de la police de l'air de l'état-major. Auparavant, il était stationné à Goose Bay, Labrador. Est dans le CARC depuis deux ans.

Madran, CPL. Jean-Louis, fils de M. et Mme E. Madran 53, rue Morris, Ste-Thérèse-de-Blainville, et mari de Mme Beverley Madran demeurant à Fontainebleau. Est employé dans le service administratif de la section statistique. Auparavant il était assigné à l'état-major des provinces maritimes à Halifax, N.E., et est depuis six ans dans le CARC.

Amélioration d'un circuit d'autobus

Par suite de démarches des conseillers municipaux Georges Guévremont et Adelme Farly, le service d'autobus de la rue Beaubien sera amélioré à l'est de la 11e avenue, à Rosemont, tandis qu'une autre demande de prolongement du service de la rue Bélanger jusqu'à la rue Viau demeure à l'étude, avec la probabilité que la Commission de transport y donne suite dès que les circonstances le permettront.

Les deux conseillers ont appris aux membres du Comité des citoyens de la paroisse S.-Jean-Vianey que d'ici quelques jours, deux autobus, au lieu d'un, circuleront durant la journée, rue Beaubien, à l'est de la 11e avenue, et que trois seront à la disposition des voyageurs aux heures d'affluence. Ils ont aussi laissé entendre que l'autobus passera à l'avenir dans la rue Viau et la 36e avenue, via le boul. Rosemont, au lieu de la rue Bellechasse, afin de mieux desservir la Cité-Jardin.

Taverne, salle de réception détruites par un incendie

Un incendie d'une violence inusitée, qui a nécessité l'appel de renforts sur les lieux, à trois reprises, a détruit ce matin un immeuble de trois étages situé à l'angle nord-est des rues Ontario et Panet, et causé un émoi facilement explicable dans cette partie du centre de la ville où la population est très dense.

Les flammes semblent avoir éclaé à l'arrière de la taverne Panet, située au rez-de-chaussée, pour se communiquer avec une extraordinaire rapidité aux deux étages supérieurs, occupés par la salle de réception "Buffet Bon Goût". Ces deux établissements commerciaux, dans lesquels il n'y avait heureusement personne, au début de l'incendie, ont été complètement ravagés et les dégâts s'élèvent à plusieurs dizaines de milliers de dollars.

La taverne Panet venait de changer de mains, et le nouveau propriétire en avait pris possession il y a quelques semaines seulement. L'immeuble lui-même était la propriété de Mme Florian Nantel, 2572 boulevard Pie IX.

Les flammes étaient si menaçantes, à l'arrivée des premiers sapeurs sur les lieux, que ceux-ci demandèrent immédiatement du renfort. Quelques minutes plus tard, les pompiers de six casernes du centre et de l'est de la ville, dirigés par l'assistant-directeur Anselme Fillion, combattaient l'incendie dont le foyer semblait être dans la partie arrière de la taverne, où se trouve le système de réfrigération.

Des fenêtres et de la porte situées près des réfrigérateurs, le feu sortait en véritables lances, au début, et les propriétaires de deux autos stationnées en bordure de la rue Panet eurent quelque peine à sauver leurs véhicules que les flammes léchaient presque.

Usant une dizaine de puissants jets les sapeurs n'en parvinrent pas moins à sauver les immeubles avoisinants, dont une maison de chambres située à 1357 rue Ontario, et un magasin de mercerie sis à 1359.

Ces deux immeubles ont toutefois été légèrement endommagés par la fumée qui s'est nécessairement infiltrée par les interstices et par l'eau que l'on déversait à torrent sur la maison voisine.

La circulation a été complètement interrompue, rue Ontario, pendant plus de deux heures, mais les tramways ont pu recommencer à rouler vers 7 h., alors que le flot des Montréalais qui empruntent ordinairement ce circuit de tram eut été partiellement écoulé.

Survivance improbable de 11 marins

Les disparus de la tragédie du détroit de Formose ont probablement péri.

Sangley Point, Cavite, Philippines, 21. (BUP) — Il n'y a guère de chances que les 11 hommes de la marine et de la garde-côtière américaines qui sont disparus depuis la perte de 2 avions au large de la côte chinoise, dimanche, aient été rescapés, même par les communistes chinois.

Cette information vient du lieutenant J. Vukic, pilote d'un des deux avions figurant dans cette tragédie. Il s'était envolé pour secourir les 13 hommes d'équipage du bombardier naval de patrouille "Neptune", qui faisait une envolée de routine dans le détroit de Formose. Il recueillit 11 survivants, mais les moteurs de son avion firent défaut au décollage et l'appareil retomba dans la mer.

Vukic et 2 hommes de son équipage furent recueillis par le contre-torpilleur américain "Halsey Powell" dans les récifs autour de l'île Namoa. Cinq survivants du "Neptune" furent recueillis à bord d'un autre radeau. Vukic fait observer qu'il était à bord du radeau le plus léger et si quelque radeau devait être jeté à la côte ce devait être le sien.

Sarcasmes chinois

Hong-kong, 21. (PA) — La Chine communiste fait de la propagande avec la perte de deux avions militaires américains disant qu'ils ne pouvaient résister à la puissante DCA chinoise et les appelant des "tigres de papier" tout en exhortant la population de la Chine continentale à ne pas craindre une invasion américaine.

Cette nouvelle est rapportée par le journal pro-nationaliste "Sing Tao Jih Pao".

Tokyo, 21. (PA) — Des pêcheurs japonais relâchés de captivité soviétique disent aujourd'hui qu'ils ont vu des chasseurs russes et de l'artillerie terrestre abattre un B-29 américain le 7 octobre dernier au large du Japon septentrional.

Un pêcheur nippon a déclaré qu'il a vu 2 chasseurs russes poursuivre la Superforteresse, entendu une canonnade et qu'ensuite de la fumée noire sortit de l'avion américain qui plongea en mer à une grande vitesse.

Ces pêcheurs au nombre de 23 ont été arrêtés par les Russes pour prétendu braconnage et ont été libérés après avoir fait six mois de travaux forcés dans l'île Yuri, près d'Hokkaido (Japon).

Nouvelles assurances du chancelier Adenauer

Bonn, 21. (PAf) — Le chancelier Konrad Adenauer a profité de la première séance de l'année à la Chambre des députés (Bundestag) pour "assurer à l'Allemagne et à l'univers que jamais l'Allemagne ne retournera au nazisme". Il s'engage à réprimer toute manifestation favorable au nazisme. Il promet que quand l'Allemagne occidentale sera devenue une alliée de l'OTAN dans toute la force du terme, "elle soutiendra jusqu'au bout la cause de monde libre, la paix et la liberté".

Ces paroles de M. Adenauer répondent à la sensation provoquée par l'arrestation jeudi dernier, en zone britannique, de sept nazis suspects de complot contre l'Etat, et de la publication par l'administration américaine d'un sondage qui note une montée du nazisme et du nationalisme. Les mieux officiels de Bonn sont heureux de noter que M. Anthony Eden, secrétaire d'Etat britannique aux Affaires étrangères, a déclaré que les arrestations susdites "n'impliquent aucune méfiance à l'égard du gouvernement fédéral allemand".

Les journaux soulignent que M. Eden a assuré aux Communes que les preuves relevées jusqu'à présent "ne montrent pas que l'action d'une faible minorité d'incorrigibles nazis compromettent l'ordre démocratique en Allemagne".

Commémoration, à Moscou, de la mort de Lénine

Moscou, 21. (AFP) — Une cérémonie solennelle commémorant le 29ème anniversaire de la mort de Lénine se déroulera, ce soir, au grand théâtre de Moscou, en présence des plus hautes autorités de l'Etat soviétique et du parti communiste. On s'attend à d'importantes déclarations sur la politique générale du parti communiste de l'URSS, à cette occasion.

Gigantesque réfrigération

— Buenos Aires, capitale de la république Argentine, possède le plus vaste établissement de réfrigération au monde.

Constructions à la Comm. scol.

184 projets approuvés depuis 1949. — Nouveaux locaux pour 7,555 écoliers.

Le contrôleur de la Commission des écoles catholiques de Montréal, M. J.-O. Linteau, a présenté hier après-midi aux commissaires un rapport de M. J.-H. Longtin, directeur du bureau des projets scolaires, donnant le nombre de travaux réalisés, en cours, approuvés ou sous études par la Commission scolaire depuis 1949.

Nous ne rappellerons ici que les grandes lignes de ce rapport, les détails ayant déjà paru en primeur dans les "Propos sur l'éducation" du samedi, dans la "Presse".

Les écoles construites, agrandies ou achetées renferment 276 salles régulières de classe et logent actuellement 7,555 élèves.

Au mois de septembre prochain, la Commission disposera de 179 classes nouvelles, susceptibles d'accommoder environ 5,400, si l'on considère que seront terminés les travaux des écoles permanentes en voie de construction et des écoles temporaires décrétées. Ainsi, dans l'espace de quatre ans, la Commission aura établi environ 455 classes additionnelles pouvant recevoir près de 13,000 élèves, et ce dans les 25 nouvelles écoles permanentes (21 immeubles) et dans les 15 écoles temporaires.

Depuis quelques années, près de 30 nouvelles paroisses ont été organisées sur le territoire placé sous la juridiction de la Commission. Celle-ci satisfait dans une très large mesure aux besoins scolaires de la plupart de ces paroisses, à l'exception bien entendu de celles où se trouvait une école au moment de leur érection.

En résumé, le nombre de projets depuis 1949 s'élève à 184.

L'école St-Victor

Les soumissions pour l'école de la paroisse St-Victor ont été ouvertes hier après-midi. Cette future école de garçons, d'un étage, sur tées. La plus basse est de $323,800, classes régulières et une salle de travaux manuels.

Cinq soumissions ont été présentées. L aplus basse est de $323,800, et la plus haute s'élève à $374,900.

Victoire prédite pour le Vietnam

Saigon, Indochine, 21. (BUP) — Le premier ministre de l'Indochine, M. Nguyen Van Tam, a déclaré à la British United Press que les forces franco-vietnamiennes pourront défaire les forces communistes avant deux ans.

Il nie que la situation actuelle en Indochine soit une mise en échec.

Il dit que c'est l'aide communiste chinoise qui a retardé les forces franco-vietnamiennes dans leurs tentatives de chasser les rouges du nord. Il ajoute que les rebelles communistes souffrent d'une disette grave, car les forces gouvernementales occupent toutes les zones produisant du riz et les Chinois envoient moins de vivres qu'auparavant.

M. Nguyen Van Tam ne croit pas qu'il y ait danger immédiat d'une invasion chinoise en Indochine, mais il n'exclut pas entièrement cette possibilité.

"Si les troupes chinoises entraient au pays, ce serait peut-être le commencement de la guerre mondiale No 3. Mais je suis sûr que si les Chinois n'envoient pas ce qu'ils appellent des volontaires, nous gagnerons cette guerre", a conclu le chef vietnamien.

Début du procès de M. Ciesla

Les témoignages du Dr Jean-Marie Roussel et de la veuve de la victime.

Sorel, 21. (DNC) — A la reprise du procès de Macsimillian Ciesla, hier après-midi, la séance de la matinée ayant été consacrée au choix des jurés, plusieurs témoins ont été entendus.

Ciesla est accusé du meurtre du garagiste Aurélien Houle, d'Yamaska. Il subit son procès en Cour du banc de la reine pour le district de Richelieu, siégeant au palais de justice de Sorel. Le tribunal est présidé par l'hon. juge Edouard Tellier.

L'une des dépositions les plus importantes a été celle du Dr Jean-Marie Roussel, médecin-légiste de la province. Il a rappelé qu'il avait été mandé à Yamaska pour y pratiquer une autopsie sur le corps de M. Houle, ce qu'il fit le matin du 26 septembre, à la morgue de Sorel.

Le médecin a déclaré avoir découvert une perforation au niveau inférieur gauche de l'abdomen. Cette blessure, selon lui, avait été causée par une balle provenant d'un fusil de chasse. La plaie, circulaire, avait d'un pouce et quart à un pouce et demi de diamètre.

Coup tiré de très près

De la blessure, le Dr Roussel a extrait des bourres de feutre et des rondelles de carton. Ceci lui a permis de constater que le coup de feu avait été tiré de très près, le feutre et les rondelles pénétrant dans le corps de M. Houle en même temps que les plombs. Il a ajouté qu'à son avis le coup avait été tiré à bout portant, à moins de deux ou trois pieds de distance de la victime.

Le médecin a ajouté que le fusil était de calibre .12. Selon lui, Aurélien Houle était un jeune homme bien constitué physiquement, mesurant 5 pieds et 7 pouces et pesant 160 livres.

Le témoin suivant a été le Dr Hugues Roy, d'Yamaska, qui a déclaré avoir été appelé sur les lieux de la tragédie quelques minutes après minuit. Il a trouvé le garagiste gisant dans une mare de sang; celui-ci respirait encore à ce moment, mais il devait expirer quelques instants plus tard.

Le Dr Roy a également constaté que le corps portait une plaie circulaire, et qu'une hémorragie avait provoqué la mort.

Témoignage de Mme Houle

Le dernier témoin entendu hier après-midi a été la veuve de la victime, Mme Aurélien Houle, née Lefebvre (Alice), âgée de 31 ans.

Elle a déclaré qu'elle était seule dans le restaurant dont son mari était le propriétaire et c'elle était à compter les recettes de la journée, quand un homme a ouvert la porte d'entrée de l'établissement. Elle n'y prêta d'abord aucune attention, et poursuivit son travail.

Comme l'individu ne bougeait pas, elle le regarda de nouveau, et constata qu'il la menaçait d'un fusil. Elle se mit alors à crier de toutes ses forces et, se baissant sous le comptoir, elle se dirigea vivement vers la cuisine, où son mari était à se laver les mains.

Mme Houle a ensuite raconté qu'elle a vu son mari se rendre en courant dans le restaurant, après qu'elle eut crié, et qu'elle l'a vu se jeter sur l'étranger.

Elle se rappelle ensuite qu'elle a entendu crier sa fillette, à l'étage supérieur, et qu'elle est aussitôt montée pour l'apaiser, mais non sans avoir vu son mari aux prises avec l'individu armé.

Le coup de feu

Mme Houle a ajouté qu'alors qu'elle tentait de calmer l'enfant elle a entendu un coup de feu, puis aussitôt la voix de son mari qui l'interpellait. Il lui disait: "Appelle un prêtre", et en même temps il récitait son acte de contrition.

Affolée, elle se précipita pour se porter à son secours. Au même moment, elle aperçut l'individu qui dirigeait son arme vers elle. Remontant l'escalier, elle sortit par la porte de l'étage supérieur et appela au secours à grands cris.

Un automobiliste stoppa, mais refusa de descendre de sa voiture. Un camion survint presque aussitôt, et les chauffeurs des deux véhicules décidèrent d'entrer ensemble dans le restaurant de M. Houle.

L'avocat de la couronne, Me Charles Cournoyer, a ensuite demandé à Mme Houle: "Vous avez bien vu le meurtrier?"

—"Oui."

—"Le reconnaissez-vous dans cette salle?"

—"Oui."

Et elle le désigne du doigt au procureur.

Ciesla, qu'un interprète renseigne sur les témoignages, reste imperturbable, gardant l'attitude froide qui a été la sienne depuis les premiers moments du procès.

Me Gaston Gauthier, qui occupe pour la défense, a ensuite annoncé qu'il procédera dès aujourd'hui au contre-interrogatoire de Mme Houle.

De nombreux curieux assistent au procès du Polonais, plusieurs centaines de personnes ne pouvant même trouver place dans la salle de l'audience.

Nouveau tissu mis à l'essai pour l'armée

Les vêtements d'hiver en nylon se sont avérés trop peu "silencieux".

Ottawa, 21. (PC) — Le quartier général de l'armée déclare que l'on fait l'essai d'un nouveau tissu pour les uniformes d'hiver. Des soldats en feront bientôt l'essai en Corée. Ce nouveau tissu se compose surtout de coton et remplacera le nylon que l'on avait expérimenté en Corée même.

L'armée ajoute qu'elle n'a pas commandé de vêtements d'hiver en nylon, depuis deux ans, parce qu'ils produisent un froufrou qui risquerait de signaler à l'ennemi l'approche de nos patrouilles.

Réaction en Corée

par Bill Boss

Corée, 21 (PCI). — Les soldats canadiens de Corée affirment qu'ils éprouvent des difficultés au sujet de leur nylon.

Ils disent qu'il fait trop de bruit.

Il s'agit des gilets et des pantalons d'hiver de l'Armée canadienne.

Les soldats affirment qu'il n'y a rien de mieux que le nylon pour la chaleur.

Mais, ajoutent-ils, il ne vaut rien pour des combattants qui approchent de l'ennemi. Il fait trop de bruit.

Le froufrou de l'ensemble est plus fort que celui d'une robe du soir en taffetas. Par une nuit calme, quand il s'avance vers un avant-poste chinois, le soldat n'a pas grand-chance de s'approcher en silence.

Pour les patrouilles

Un commandant a déclaré que même pour une attaque de bataillon, le bruit produit par le froissement du nylon est un désavantage.

On affirme ici qu'au quartier général de l'Armée on a reconnu que ce froufrou est un désavantage.

Mais un colonel a répliqué que "ce devrait être un désavantage radical".

Il en résulte que pendant qu'ils sont sur la ligne principale de défense, les soldats portent leurs vêtements de nylon, mais qu'ils les enlèvent pour les sept à douze patrouilles qu'un bataillon doit effectuer chaque nuit.

Le nylon inflammable

Ils portent alors l'équipement régulier de combat. Sous leur gilet, et parfois sans gilet, ils portent aussi des vestes protectrices qui tiennent le corps chaud, même par les fronds les plus intenses.

Le nylon a aussi l'inconvénient de fondre et de brûler quand les soldats s'approchent trop des poêles de leurs casemates. Lorsqu'une partie du vêtement brûle, il est impossible de le réparer.

Un officier a déclaré: "Il est dommage que, alors que les Américains et les Britanniques ont produit ce qui semble répondre aux besoins et ont utilisé des tissus presque semblables, nous devions tant insister pour avoir un produit original. En utilisant leur tissus ou en eninventant un semblable, nous pourrions coopérer à l'avantage de tous.

Les avantages accordés par deux règlements de construction prolongés

Le comité exécutif soumettra au conseil municipal, probablement dès la prochaine séance spéciale, des amendements aux règlements nos 1681 et 1862 visant tous deux à encourager la construction de maisons domiciliaires à Montréal.

Le premier règlement a trait au versement d'une prime de $299 sur l'achat de tout terrain de la ville pour la construction de logements à certaines conditions, tandis que le deuxième pourvoit à l'octroi d'une commutation de 50 pour cent de la taxe foncière pour une période de quinze ans.

Les amendements auraient pour but de prolonger l'existence des deux règlements devenus périmés le 15 du courant, de même qu'à permettre la vente des maisons sans que le nouvel acquéreur soit privé des avantages des deux règlements, pourvu qu'il satisfasse aux conditions posées. Les barèmes d'évaluation de la propriété pour fins d'application des deux règlements seraient également modifiés, afin de mieux concorder avec les conditions présentes dans l'industrie du bâtiment.

LE MAGASIN OUVRE A 9 HEURES LE MATIN — HEURES D'AFFAIRES: 9 HEURES A 5 H. 30 DU LUNDI AU VENDREDI — SAMEDI: DE 9 HEURES A 1 HEURE

Au magasin du sous-sol EATON

Pas de commandes P.S.L. par poste, ou téléphone. Pas de livraison, sauf pour articles volumineux

VENTE SPOTLIGHT DE CHAPEAUX



1000 échantillons et surplus du fabricant

Prix de la vente Spotlight jeudi 1.99

- Choix de feutre de laine, velvantine et paille métallique.
- Tous proviennent d'un stock à plus haut prix.
- Coquettement garnis de plumes et autres ornements.

MAGASIN DU SOUS-SOL (MT 904)



Solde de bonnets à visière!

S.V.P. pas de commandes téléphoniques ni postales

SPÉCIAL À 9 H

Solde du fabricant de bonnets à visière, tous provenant d'un stock à plus haut prix. Choix de jersey de coton, gabardine et tout laine. Blanc, vert irlandais, maïs pourpre, bleu glacier, rouge, marine et café. .88

MAGASIN DU SOUS-SOL (MT 904)





Salopettes pour bébés

Tissu de velours côtelé avec épaulettes ajustables, bavette à l'avant et gousset détachable à la fourche. Bleu, royal, jaune et vin. Tailles pour 6 mois à 2 ans.

Prix spécial Eaton 1.79

MAGASIN DU SOUS-SOL (MT 910)

Se continuant jeudi . . . VENTE SPOTLIGHT DE LINGERIE AU MAGASIN DU SOUS-SOL

Chandails chauds pour enfants

Produit du Canada

Chandails en coton indémaillable; manches longues, encolure ronde. Vaste assortiment d'attrayants motifs décoratifs et rayures. Bleu, vert, rouge, jaune. Tailles 2, 4 et 6 ans dans le groupe. .79

Prix spécial Eaton, chacun

MAGASIN DU SOUS-SOL (MT 909)

Mouchoirs en coton

Pour hommes. Mouchoirs en coton blanc avec bords ourlés. Grandes dimensions: 16" x 16". Prix spécial Eaton. 6 pour 1.00

MAGASIN DU SOUS-SOL (MT 903)

Carrés en fine soie

Carrés aux gais motifs floraux: bleu, vert ou jaune. Dimensions environ 30" x 30". Prix spécial Eaton .69

MAGASIN DU SOUS-SOL (MT 903)

Spécial! Souliers pour femmes et adolescentes

Soyez au magasin dès 9 heures et profitez de cette aubaine!

Produit du Canada

- Ces 2 illustrations ne représentent qu'une partie du vaste assortiment de modèles et produits dans le lot.
- Souple cuir kip, suède, combinaisons de tissus.
- Talons hauts ou cubains bas.
- Brun, noir, gris, bleu, rouge, vert et teintes combinées.
- Pointures 4 à 9 dans le groupe.



Prix spécial Eaton, la paire 1.98



MAGASIN DU SOUS-SOL (MT 937)

THE T. EATON Co LIMITED

OF MONTREAL

CENT POUR CENT! par Cinquante



FAITES COMME D'INNOMBRABLES AUTRES CANADIENS QUI S'OFFRENT LE PLAISIR DE TOUJOURS BOIRE DE LA 'CINQUANTE'; SI LÉGÈRE; SI MOELLEUSE! IL N'Y A PAS DE DOUTE... C'EST DE LA CENT POUR CENT!



Labatt - n'y a rien qui la batte!

LE MAGASIN OUVRE A 9 HEURES LE MATIN — HEURES D'AFFAIRES : 9 HEURES A 5 H. 30 DU LUNDI AU VENDREDI — SAMEDI : DE 9 HEURES A 1 HEURE

EATON-

Semestrielle Vente

MEUBLES et ARTICLES D'AMEUBLEMENT

La plus grande vente d'articles d'ameublement de Montréal COMMENCE VENDREDI



Jeudi, un autre jour d'inspection préliminaire des rayons de meubles, chez Eaton

Quels que soient vos besoins pour garnir votre maison : cadres, lampes, miroirs, tapis, rideaux, draperies, peintures ou meubles — vous en trouverez un plus grand choix, et surtout A DES PRIX DE VENTE, chez EATON ! Chacun de vos achats, pour votre petit appartement ou votre hôtel particulier, est couvert par la garantie EATON :

"ARGENT REMIS SI LA MARCHANDISE NE SATISFAIT PAS"

PAS DE VERSEMENT COMPTANT

Taxe de vente payable au moment de l'achat

- *10 mois pour payer* sur achats de moins de 75.00
- *18 mois* sur achats de 75.00 à 200.00
- *24 mois* sur achats de 200.00 à 400.00
- *Jusqu'à 36 mois* sur achats de 400.00 et plus

Frais équitables d'administration pour ce service

BUREAU DU PLAN BUDGETAIRE, AU SEPTIEME, COTE RUE VICTORIA, CHEZ EATON

8 GRANDES PAGES DE SPÉCIAUX DES JOURS D'AUBAINES DONT LA VENTE SE CONTINUE JEUDI !

Chaque étage, chez EATON, met en vedette des économies des plus intéressantes. En plus des multiples spéciaux des jours d'aubaines (que l'on reconnait par leur étiquette spéciale), vous avez la Vente de janvier de fourrures, la Vente de janvier de linge de maison et la série réputée de Ventes Spotlight qui sont en pleine effervescence. C'est donc un temps exceptionnel d'économies chez EATON !



Bottes de neige en caoutchouc pour dames

S.V.P. pas de commandes téléphoniques ni postales

Ces bottes vous sont offertes à ce bas prix parce que les séries de pointures sont incomplètes. Économisez ! Ces élégantes bottes basses vous tiendront les pieds au chaud et au sec. Modèle avec revers en agneau brun, et doublure molletonnée. Le modèle illustré est muni d'une courroie réglable. (Le modèle fourreau n'est pas illustré). Brun ou noir. Pointures 5 à 9 dans le groupe mais pas tous les modèles ou couleurs. Pas de ½ pointures.

4.95

Prix spécial Eaton, la paire

SOULIERS POUR FEMMES (MT 238) AU DEUXIEME, chez EATON

Laine à tricoter anglaise, 4 brins

Une laine solide et de belle qualité, pour confection de gants, mitaines, bonnets, chaussettes, etc. Choix de : vert foncé, brun, chameau, gris moyen, marron, vert amande, blanc, marine et royal. **Peloton d'environ 1 once** **.29**

Laine à tricoter, 3 brins

Un solide et durable fil à tricot, composé de 45% de laine, 45% de rayonne et 10% nylon. Attrayantes teintes de : ciel, rose, gris, jaune, turquoise, chameau, vert, marron, cardinal et tabac. **Peloton d'environ 1 once** **.29**



Jeudi, deuxième jour !
Vente Spotlight de bas et parapluies
au rez-de-chaussée

Vendredi prochain
Vente Spotlight de vêtements pour garçons et jeunes gens
Voir les détails dans La Presse de demain (jeudi)

SPECIAUX EN VEDETTE A 9 H. JEUDI MATIN

Cartes de Noël à la ½ du prix habituel

Voici un lot très intéressant de cartes de Noël qui nous arrivent du fabricant. C'est du stock absolument nouveau, qui n'a pas été sur les comptoirs. Grand choix de paysages d'artistes canadiens, d'imprimés des fêtes ou de fantaisie, tous avec des voeux en français. Faites provision à ces bas prix exceptionnels !



A — Ordinairement 1.19
Assortiment de luxe

36 cartes de Noël avec enveloppes. Motifs variés.

Spécial à ½ prix **.59**



B — Ordinairement 1.50
Paysages d'artistes

canadiens — 12 cartes de luxe avec enveloppes.

Spécial à ½ prix **.75**



C — Ordinairement 1.50
Assortiment des fêtes

18 cartes de Noël choisies, avec enveloppes.

Spécial à ½ prix **.75**



D — Ordinairement 1.69
Distinctives

Une jolie boîte de 16 cartes des Fêtes, avec enveloppes.

Spécial à ½ prix **.84**

(Egalement : un choix exceptionnel de cartes de Noël avec voeux en anglais, toutes offertes à ½ prix)

PAPETERIE (MT 208) AU REZ-DE-CHAUSSEE, CHEZ EATON

Paletots-tempête ou Station - Wagon

Pour garçons—Rég. 14.95 à 19.95



Prix spécial Eaton

10.99

Nylon, gabardine de rayonne et coton, popeline de coton. Une grande opportunité d'économie.

Paletots Station Wagon : longueur ¾, modèle à devant croisé, brun, fauve, vert. Corps et manches avec doublure matelassée (quelques-uns doublés de peau d'agneau). Collet en poils de laine et mouton (peau d'agneau teint). Quelques-uns, longueur entière. 6 à 18 ans.

Paletots-tempête : Corps et manches avec doublure matelassée. Collet en poils de laine. Fermeture éclair pleine longueur à l'avant avec ceinture à boucle. Fauve, gris, bleu, vert. Tailles pour 6 à 18 ans.

Si vous ne pouvez vous rendre au magasin, Signalez PL. 9211 — Commandes de la ville. Clients de l'extérieur, écrivez au Service d'Achats Eaton, Montréal.

VETEMENTS POUR GARÇONS (MT 232), AU DEUXIEME, CHEZ EATON

Solde de fabricant de robes chez EATON

S.V.P. pas de commandes téléphoniques ou postales

Groupe I .....

Echantillons pour taille 13

Ce nouvel envoi comprend plusieurs modèles printaniers . . . Choix de rayonne nouvelle, taffetas de rayonne quadrillé, crêpe nouveau ou ticatina de rayonne. La plupart de teinte marine, quelques-unes sont noires. Tous ces modèles sont pour taille 13 seulement. La plupart avec garniture blanche. Quelques-unes de teintes pastel. **Prix spécial Eaton** **9.95**

RAYON DE LA JEUNE MONTREALAISE (MT 241), AU TROISIEME, CHEZ EATON

Groupe II .....

Robes demi-tailles . . . Robes bolero

A la ½ du prix habituel ! Ordinairement 16.95 — Modèles une ou deux pièces, très élégants en beau crêpe de rayonne — teintes foncées ou pâles. Tailles 14½ à 26½ dans le groupe. Egalement, quelques modèles pour taille 18½. Chaque robe est offerte à ½ du prix habituel, jeudi chez Eaton. **Prix spécial Eaton** **8.45**

ROBES DEMI-TAILLES (MT 541), AU TROISIEME, CHEZ EATON

THE T. EATON Co LIMITED OF MONTREAL

Solde à ½ prix de sous-vêtements pour dames

S.V.P. pas de commandes téléphoniques ou postales

TROIS GROUPES EN VEDETTE . . . tissus de marques anglaises reconnues telles que : WOLSEY, SMEDLEY, ST. MARGUERITES, WARD. Tissus de marques canadiennes : HARVEY WOOD, WATSON; fabricants renommés HANRO, ZIMMERLI, COMFETTES, vous trouverez toutes ces marques en vogue dans notre grand solde de fin de saison ! Faites provision JEUDI en réalisant de grandes économies !

Groupe I . . . Rég. 1.00 à 1.29

- Coton de fantaisie ou indémaillable.
- Camisoles avec épaulettes étroites . . . culottes et bouffants.
- Blanc, rose et bleu.
- Tailles petites moyennes et grandes dans le groupe.

Prix spécial Eaton

.50 à .64

Groupe II . . . Rég. 1.75 à 2.75

- Mélange de tissus comprenant laine (30 à 50%) et coton . . . mailles de fantaisie ou unies.
- Culottes aux genoux ou couvrant le genou, combinaisons, camisoles à manches courtes, épaulettes larges.
- Blanc, rose et marine.
- Tailles petites et moyennes.

Prix spécial Eaton

.87 à 1.37

Groupe III . . . Rég. 1.98 à 6.25

- Sous-vêtements tout laine.
- Camisoles, épaulettes larges, manches courtes, vestons pour le ski, culottes aux genoux, bouffants, culottes courtes.
- Rose, blanc et marine.
- Tailles petites, moyennes et grandes.

Prix spécial Eaton

.99 à 3.12

LINGERIE (MT 209) AU TROISIEME, CHEZ EATON

LE MAGASIN OUVRE A 9 HEURES LE MATIN — HEURES D'AFFAIRES : 9 HEURES A 5 H. 30 DU LUNDI AU VENDREDI — SAMEDI : DE 9 HEURES A 1 HEURE

EATON — Vente de janvier: linge de maison



Couvre-lits en satin matelassé
Environ 94" x 100" et 80" x 100"
6 couleurs

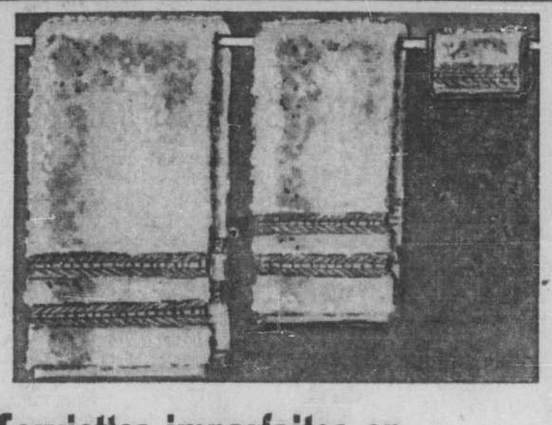
Produit du Canada

Très beaux couvre-lits en satin de rayonne — pour lit simple et double — Beau modèle : panneau matelassé, volant froncé. Choix d'attrayantes couleurs : rose foncé, bleu, vert, turquoise, vin, or. **Prix de la vente de janvier, chacun** **13.95**



Douillettes rembourrées de laine et couvertes de coton Paisley

Dimensions pour lit double : 66" x 72". Elégantes douillettes à motifs paisley, soigneusement rembourrées de chaude laine, légère et moelleuse. Prix spécial très économique. Teintes : rose, bleu clair, vert, fauve. bleu foncé. **Prix de la vente de janvier, chacune** **5.99**



Serviettes imparfaites en ratine-éponge; 6 teintes unies

Produit du Canada

Epaisses serviettes en tissu-éponge très absorbant. Choix de couleurs dont l'une s'assortira certainement au thème décoratif de votre salle de bain. Les légères imperfections sont presque invisibles. Achetez-en plusieurs à la fois afin d'économiser ! Rose, cerise, vert foncé, jaune, vert pâle et bleu.

Prix de la vente de janvier

Serviettes de bain 22" x 42", chacune **1.19** — Serviettes de toilette 16" x 28", chacune **.69** — Débarbouillettes 12" x 12", chacune **.23**



Nappes en damas importées
Environ 56" x 86" — 5 teintes

Pour enjoliver votre table de salle à manger, voici une nappe en rayonne et coton lustré. Tissage ferme, motifs en spirale très attrayants. Teintes pastelles: bleu, pêche, vert, doré, ivoire et blanc. **Prix de la vente de janvier, chacune** **3.49**

LINGE DE MAISON (MT 236-436) AU DEUXIEME, CHEZ EATON



Solde de draps de première qualité!

Bords unis ou ourlés, dimensions pratiques pour lit simple ou double au choix

Produit du Canada

Draps en coton frais, à un prix très économique ! Tissage de 132 fils au pouce; ces draps sont très durables. Chaque drap mesure, fini, 100" de long.

Prix de la vente de Janvier

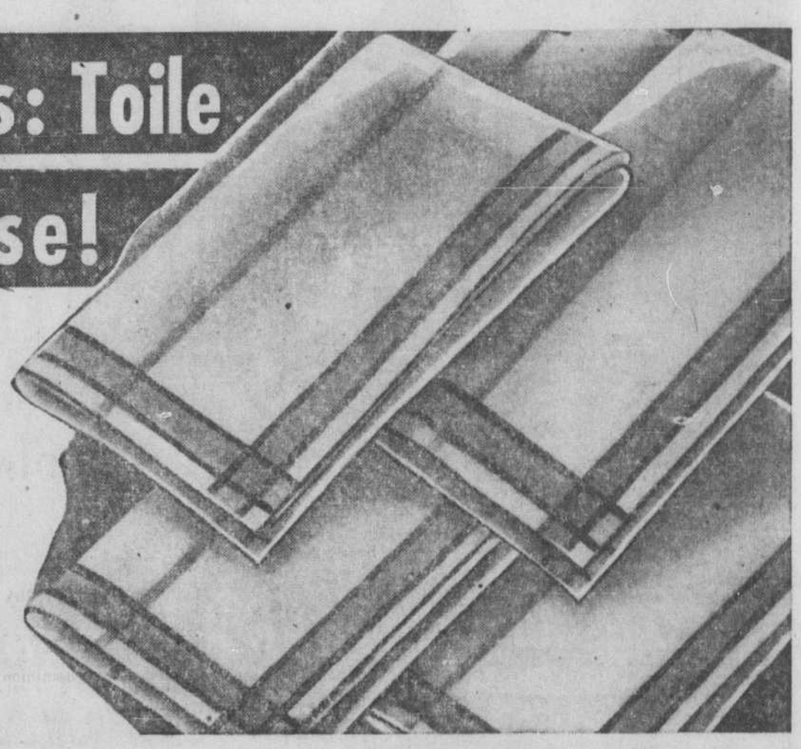
Pour lit simple 72" x 100" — Pour lit double 81" x 100"

la paire **6.99**

Taies d'oreillers assorties 42" de large. Prix de la vente de janvier, la paire **1.59**

Si vous ne pouvez vous rendre au magasin, Signalez PL. 9211 — Commandes de la ville.

Serviettes: Toile irlandaise!



Bordures rayées ! Environ 17" x 29"

Voici un autre article qui représente pour vous de grandes économies ! Ces linges de vaisselle en toile irlandaise de haute qualité sont très absorbants et rendront très brillantes votre porcelaine et votre verrerie. C'est maintenant le moment d'acheter et d'économiser ! chacune **.39**

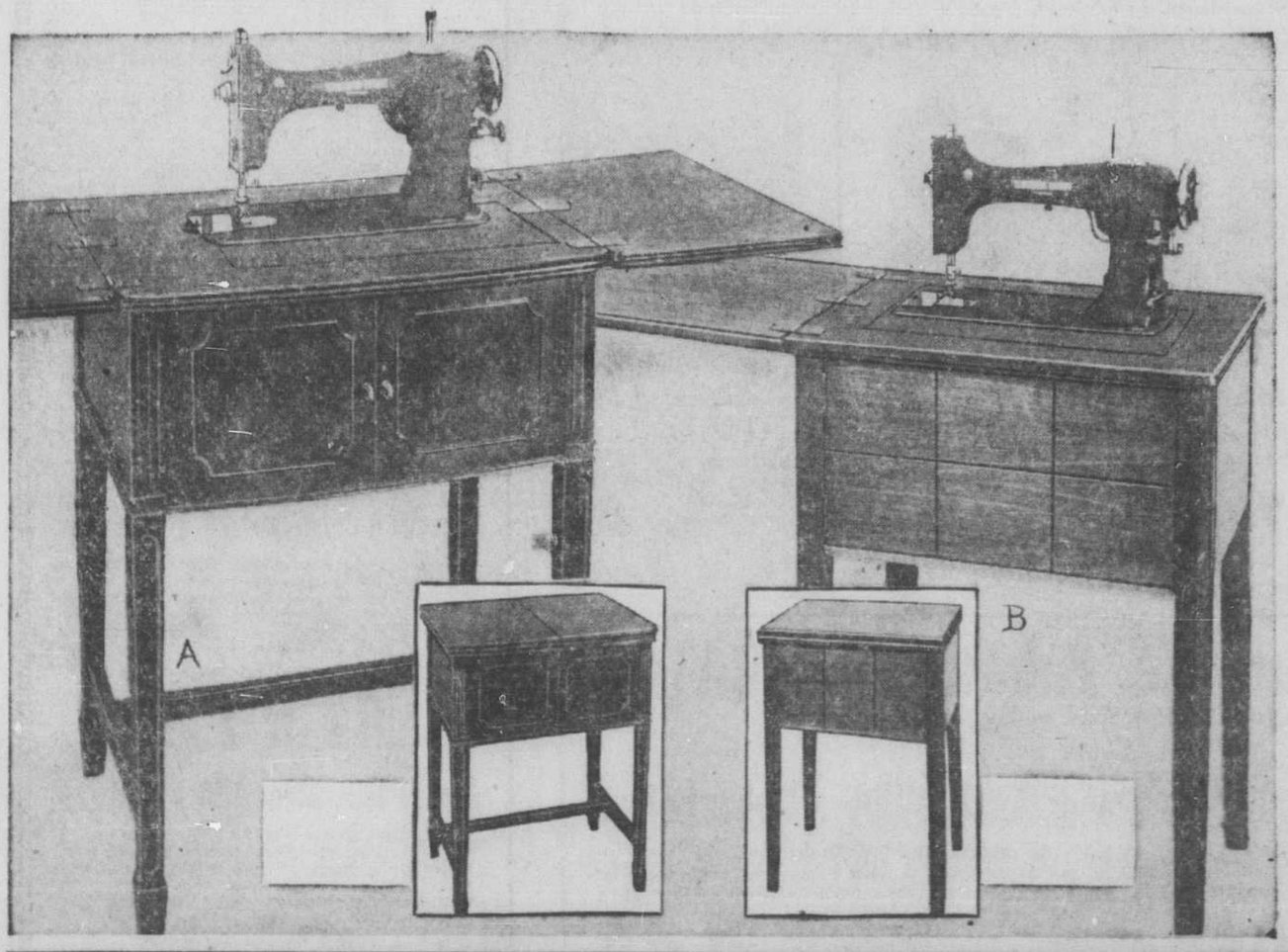
LINGE DE MAISON (MT 236-436), AU DEUXIEME, CHEZ EATON

EATON VENTE SPOTLIGHT

MACHINES À COUDRE
au septième étage, jeudi

Si vous ne pouvez vous rendre au magasin **Signalez PL. 9211** commandes de la ville, Service d'achats Eaton

Achat spécial pour cette vente! Machines à coudre rotatives "Seamstress" Reversew, modèle console—2 modèles—placage de noyer



Economisez en profitant des offres de la vente Spotlight, jeudi ! Choisissez l'une de ces deux machines à navette entièrement rotative, vous offrant tous les avantages et caractéristiques de la "SEAMSTRESS".

Modèle A — Elégant meuble en placage de noyer foncé ; double porte ; dessus s'ouvrant ; surface utilisable égale des deux côtés lorsque la machine est ouverte.

Modèle B — Même tête que le modèle A, avec dessus simple à charnière, se pliant pour former une table pratique ; porte simple.

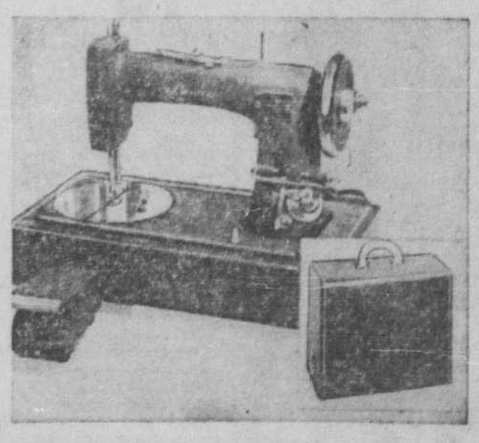
- La tension ne change pas. Aucun réglage nécessaire, quelles que soient la grosseur du fil, ou des mailles et l'épaisseur du tissu.
- Coud en avant et en arrière sans difficulté ; se contrôle du bout des doigts.
- Le pied de biche glisse facilement par dessus épingles et bourrelets.
- Dispositif automatique de remplissage de la navette.
- Moteur et lumière "Neverhot" à même.
- Jeu complet d'accessoires inclus, avec instructions.
- Machine garantie 10 ans; moteur garanti 1 an

PRIX DE LA VENTE SPOTLIGHT JEUDI

Modèle A **157.50** — Modèle B **145.00**

MACHINES A COUDRE (MT 570) AU SEPTIEME, CHEZ EATON

Machines à coudre portatives "Premier"



Fabriquées par les manufacturiers des machines "Seamstress", ces élégantes et pratiques machines à coudre tiennent peu de place et se transportent facilement. Conviennent parfaitement pour les pièces peu spacieuses. — Couvercle couvert de cuirette blanche ou marron pourpré; jeu complet d'accessoires et instructions. Machine garantie 10 ans, moteur garanti 1 an. **Prix de la vente Spotlight jeudi** **69.50**

677 ouest, rue Ste-Catherine, coin rue de l'université

THE T. EATON Co LIMITED
OF MONTREAL

PAS DE VERSEMENT COMPTANT

SUR ACHATS DE 15.00 ET PLUS PAR PLAN BUDGETAIRE

- 10 mois pour payer sur achats de moins de 75.00
- 18 mois sur achats de 75.00 à 200.00
- 24 mois sur achats de 200.00 à 400.00
- Jusqu'à 36 mois sur achats de 400.00 et plus

Frais équitables d'administration pour cette accommodation. Taxe de vente payable au moment de l'achat.

69e ANNEE — No 80
MONTREAL, MERCREDI 21 JANVIER 1953

2e SECTION

LA PRESSE

LE PLUS GRAND QUOTIDIEN FRANÇAIS D'AMERIQUE

PAGE 13

Parlons le français partout et parlons-le bien toujours

Au jour le jour

Un record pour nos aciéries;

Elles ont porté leur production à 3,440,000 tonnes,

Dans le courant de l'année que nous venons de terminer, signale-t-on à Ottawa;

Le rendement de l'industrie sidérurgique canadienne est actuellement plus de deux fois supérieur à ce qu'il était avant la guerre. Et l'on cherche toujours activement à atteindre un niveau plus élevé encore.

L'expansion de cette industrie doit être poussée avec vigueur, en présence des besoins considérables du pays, qui ne peut pas compter présentement aussi abondamment que dans le passé sur l'extérieur pour obtenir les approvisionnements nécessaires. Les travaux d'agrandissement en cours ces années-ci ont déja servi à nous libérer sensiblement de l'obligation d'avoir recours aux autres nations, et l'on peut s'attendre à une amélioration encore plus prononcée dans l'avenir.

On fait une utilisation de plus en plus intense de ces longues canalisations qui ont été construites de divers côtés en territoire canadien pour le transport du pétrole. Il a été signalé ainsi à Ottawa que dans le courant des neuf premiers mois de 1952 elles ont servi pour l'expédition de plus de soixante-six millions de barils de carburants, alors que l'année précédente le total durant la même période ne s'élevait qu'à cinquante-six millions. Et il est tout probable que l'on en fera un usage plus abondant encore, à mesure que se développera l'exploitation des gisements d'huile repérés dans les provinces de la Prairie.

Les îles britanniques apparaissent plus que jamais, cet hiver, comme le pays des brumes. Quelques semaines après le brouillard très dense qui s'est abattu sur Londres et le voisinage en décembre et qui a amené la mort d'un bon nombre de personnes, on en subit présentement un autre s'étendant sur une trentaine des quarante-trois comtés de l'Angleterre. Et il ne s'agit pas uniquement d'une visibilité réduite; celle-ci est si faible que les communications aériennes, maritimes et même terrestres sont ou rendues très difficiles, ou même complètement paralysées: c'est le cas notamment pour les services de lignes aériennes et pour la navigation en plusieurs régions. On s'imagine aisément les dommages sérieux que cela cause en particulier à la vie économique du Royaume-Uni.

Prochaine campagne des oeuvres de charité

La souscription par versements favorisée par la Fédération

Les comités paroissiaux en période de préparation intensive afin d'atteindre l'objectif de $827,000 sur le grand total de $1,300,000.

Le ralliement annuel des comités paroissiaux de la Fédération des oeuvres de charité canadiennes-françaises en vue de la campagne 1953 du 8 au 23 mars s'est tenu hier soir, au centre récréatif de l'Immaculée-Conception, sous la présidence conjointe de M. Paul Cornellier, président des arrondissements paroissiaux, et de Mme Ernest Potvin, présidente de la section féminine des arrondissements.

Cette réunion générale des dirigeants des comités paroissiaux marquait le début de la période de préparation intensive dans les paroisses. Cette réunion a permis aux dirigeants de discuter les moyens les plus pratiques pour recueillir les aumônes devant former, cette année, un grand total de $1,300,000, soit $50,000 de plus que lors de la campagne 1952.

Une attention particulière a été portée à l'importance de la souscription par versements dans nos paroisses et au rôle des jeunes dans la prochaine campagne de la Fédération.

Plusieurs invités d'honneur avaient bien voulu rehausser de leur présence ce ralliement. C'est ainsi qu'on voyait le brigadier J.-Guy Gauvreau, D.S.O., E.D., président général de la campagne 1953; Mme Raymond Dupuis, présidente générale de la section féminine; l'abbé Philémon Desmarchais, représentant S. Em. le cardinal Paul-Emile Léger, archevêque de Montréal; Mme J.-E. Ducharme, présidente honoraire des arrondissements paroissiaux; MM. Louis-G. Pilon, Damase Desjardins, Raoul Collin et Roland Pelletier ainsi que Mmes Aimé Gervais, Arsène Lacroix, J.-A. Belhumeur et Laurent Laurendeau, présidents et présidentes de division, et M. Albert Doyon, directeur général.

Mme Ernest Potvin

Après la bienvenue de M. Paul Cornellier aux invités d'honneur et à toutes les personnes présentes, Mme Ernest Potvin, présidente de la section féminine des arrondissements paroissiaux, a profité de l'occasion pour développer brièvement cette pensée: "C'est se grandir que de rendre les autres heureux".

Les pauvres de Montréal

Invité à dire quelques mots, le brigadier Guy Gauvreau, président général de la campagne de cette année, a sommairement traité de l'oeuvre admirable d'assistance physique et morale.

"Les pauvres de Montréal ont les yeux tournés vers nous, dit le brigadier Gauvreau. Au moment où je vous parle, il y a de par la ville des familles en détresse qui attendent un peu de réconfort; il y a des enfants qui n'ont pas encore appris à sourire; il y a des jeunes gens, seuls dans la vie, hésitant au carrefour du bien et du mal, et qui, s'ils ne sont guidés dans la bonne voie, deviendront vite un boulet et même un danger pour la société; il y a des infirmes ayant à coeur de faire oeuvre utile et qui n'attendent de nous que les moyens de se transporter à leur travail; il y a aussi des vieux couples, des vieillards dans le besoin, qui, après avoir trouvé dans leur attachement réciproque le courage de surmonter les épreuves d'une longue existence, sont menacés de finir leurs jours séparés l'un de l'autre".

En terminant, le brigadier Gau-

A SUIVRE SUR LA PAGE 35

Dominion ou république?

Etude du changement de la constitution du Pakistan remise à plus tard.

Karachi, 21. (Reuters f) — La question à savoir si le Pakistan demeurera un dominion britannique ayant la reine à sa tête ou s'il deviendra une république dirigée par un président, demeurera sans solution pour trois mois encore.

Le parti au pouvoir, la ligue musulmane, a décidé, hier, de remettre à plus tard l'étude législative d'une nouvelle constitution, qui devait commencer aujourd'hui.

Le projet de constitution a été étudié dès que le Pakistan est devenu un pays séparé, lors de la division de l'Inde, en 1948. Mais il reste plusieurs questions politiques à régler.

M. Ghyasuddin Pathan, ministre des Affaires parlementaires, a déclaré hier, après une réunion de trois heures des membres du parti, que l'ajournement a pour but de permettre une entente avant qu'une formule soit soumise à la Chambre.

La principale question domestique à résoudre est la représentation de l'est et de l'ouest du Pakistan au nouveau parlement.

Mille milles de territoire indien divisent le pays en deux parties. Géographiquement, l'ouest est beaucoup plus considérable, mais l'est compte 55 p. 100 des 76,000,000 de Pakistanais.

Des propositions présentées à la Chambre suggèrent que les deux parties jouissent d'une représentation égale à la Chambre fédérale.

L'opposition du Pendjab

La principale opposition à cette suggestion vient de Pendjab — un des neuf Etats du Pakistan de l'ouest. La population du Pendjab se plaint de ce qu'une répartition égale donnerait au Bengale de l'est — le seul état du Pakistan de l'est — une représentation disproportionnée.

Le premier ministre Khwaja Nazimuddin a passé la semaine dernière au Pendjab pour tenter de surmonter ces objections, mais n'y a pas réussi.

Toutefois, le point le plus important de la nouvelle constitution est celui des relations du jeune pays avec le Commonwealth.

On est généralement d'avis que la nouvelle constitution créera une république dirigée par un président musulman qui supplantera la reine Elizabeth à titre de "chef de l'Etat", tout comme cela s'est produit dans l'Inde.

Mais, comme ce fut aussi le cas pour l'Inde, la république continuera de reconnaître la reine comme "chef du Commonwealth" et demeura membre de la famille des pays britanniques.

En mission commerciale



Le ministre canadien du Commerce, le très hon. C. D. Howe, est ici en compagnie de M. JOAO NEVES DA FONTOURA, ministre des Relations extérieures du Brésil, au cours d'un déjeuner offert aux membres de la mission commerciale de bonne entente en Amérique latine par l'Association commerciale de Rio de Janeiro. (photo PRESSE CANADIENNE).

Sept MIG descendus, 3 avariés

Une des plus importantes victoires aériennes alliées depuis quelques mois

Séoul, 21. (PAf) — Les pilotes de Sabres alliés ont abattu sept chasseurs réacteurs MIG et en ont endommagé trois autres dans des engagements au-dessus du nord-ouest de la Corée, aujourd'hui, mande le cinquième corps d'aviation.

Deux as américains de la guerre à réaction, le colonel Royal N. Baker, et le major Robinson Risner, ont abattu un appareil, le huitième pour chacun d'eux.

Les pertes américaines, s'il y en a, seront divulguées dans le sommaire de fin de semaine.

La victoire d'aujourd'hui est une des plus importante des récents mois. Mercredi dernier, les pilotes alliés descendaient huit MIG, le nombre le plus considérable en un jour depuis septembre.

Sur terre, les troupes alliées ont repoussé de violentes attaques communistes contre le front oriental gelé alors que Radio-Pékin vantait le réseau inexpugnable de tunnels défensifs, aménagé à travers la péninsule coréenne.

Les lignes "imprenables"

Selon Radio-Pékin, des milliers de troupiers rouges, travaillant sous terre, nuit et jour, à la lumière de lampes, ont creusé le réseau de défense qui "s'est fait révélé comme une ligne inexpugnable, sans précédent dans l'histoire des guerres".

La vantardise rouge rappelle les déclarations faites par la France et l'Allemagne juste avant le début de la deuxième guerre mondiale. Les troupes nazies dépassèrent aisément et contournèrent la ligne Maginot.

Pareillement, la ligne Siegfried, ne put bloquer l'avance alliée en 1944.

Des troupes nord-coréennes ont franchi la rivière Nam, gelée, hier soir et de bonne heure aujourd'hui, et ont sondé trois positions alliées près de Kansong sur le front est.

L'aviation mande que des bombardiers bimoteurs B-26 ont martelé les positions rouges de première ligne et ont attaqué des services ferroviaires près de Sariwon. Les pilotes rapportent que 41 casemates ont été démolies ou endommagées et que 95 camions ont été détruits la nuit dernière.

(AFP) — Les blindés des Nations unies continuent à pilonner les fortifications ennemies à l'ouest du front central. Le communiqué de la huitième armée publié aujourd'hui précise que c'est le troisième jour consécutif que les tanks attaquent ces positions. Une cinquantaine d'abris, dix batteries et trois tunnels ont été détruits, selon le même communiqué.

D'autre part, treize Superforteresses ont bombardé des dépôts de ravitaillement ennemis et des concentrations de troupes dans la région de Punghorn, au sud de Hamhung. 130 tonnes d'explosifs ont été utilisées au cours de ce raid.

Epidémie d'influenza

Nashville, Tenn., 21. (PAf)—L'influenza est à l'état épidémique dans le Tennessee, a déclaré hier soir le Dr R. H. Hutcheson, commissaire de la santé de l'Etat. On a signalé la semaine dernière 2,127 nouveaux cas.

Un lac qui a fort diminué

—Le Grand lac Salé de l'Utah, aux Etats-Unis, est d'une superficie de 1,500 milles carrés. On a calculé qu'il a tout d'abord eu une étendue 10 fois plus grande.

La fédération anglaise signera la convention

A son tour, la Fédération catholique des instituteurs catholiques de langue anglaise vient d'accueillir favorablement le projet de convention collective, signée la semaine dernière par la Commission des écoles catholiques et l'Association des éducateurs catholiques de Montréal.

Au début de la séance régulière des commissaires, hier après-midi, M. l'abbé Emmett G. Carter, représentant de l'élément irlandais à la C.E.C.M., a déclaré qu'il avait reçu un appel téléphonique du président de la Fédération, l'informant que celle-ci avait décidé de signer la convention.

Il a expliqué que si la Fédération n'avait pas signé plus tôt, c'est en raison de sa constitution, qui oblige au vote par la poste sur les questions importantes et qui laisse dix jours aux membres pour répondre. Comblés la veille par les Frères des écoles chrétiennes, les résultats ont donné une majorité en faveur de la signature de la convention.

Le président de la Commission, M. Eugène Doucet, en a profité pour louer les instituteurs de langue anglaise de la façon dont ils ont négocié.

La date de la signature a été fixée à mardi prochain, le 27 du courant.

La nomination de M. Power demandée

Ottawa, 21. (PC) — Le député CCF de Kootenay-ouest, M. H. W. Herridge, a déclaré hier soir aux Communes que certains Canadiens seraient heureux de revoir l'hon. C. G. Power (lib. Québec-sud) comme ministre de l'Air.

M. Power avait démissionné en 1944, n'étant pas de l'avis du gouvernement qui voulait établir une conscription mitigée.

M. Herridge a dit que des gens versés dans les questions militaires lui ont demandé de proposer le retour de M. Power comme ministre de l'Air, puisque le cabinet a décidé de nommer un ministre conjoint de la Défense nationale, pour alléger la tâche de l'hon. M. Claxton.

Mesure rejetée par M. Paul-Emile Côté

Ottawa, 21. (PC) — Le député CCF de Winnipeg-nord-centre, M. Sianley Knowles, a présenté hier un bill prévoyant la retenue syndicale volontaire, et obligeant l'employeur à garder la contribution syndicale à même le salaire si l'employé le désire.

M. Paul-Emile Côté, adjoint parlementaire du ministre du Travail, s'est opposé à la mesure en déclarant que, si la Chambre l'acceptait, elle ouvrirait la porte à d'autres ingérences parlementaires dans les questions patronales-ouvrières.

M. Côté a ajouté que la mesure proposée par M. Knowles n'est pas en elle-même tellement importante, mais qu'elle s'attaque aux principes fondamentaux de la liberté.

La barrette est remise à Mgr P. Ciriaci

Le nouveau cardinal la reçoit des mains du président du Portugal.

Lisbonne, 21. (AFP) —Suivant une ancienne prérogative des chefs d'Etat de France, d'Espagne et du Portugal, le président de la République portugaise, le général Craviro Lopès, a remis, hier après-midi, la barrette de cardinal au nonce apostolique Mgr Pietro Ciriaci, récemment élevé à la dignité cardinalice. La cérémonie s'est déroulée dans les salons de la nonciature, le nouveau cardinal, souffrant, ne pouvant se déplacer.

Mgr Ciriaci, revêtu de pourpre, et le chef de l'Etat en grand uniforme étaient assis face à face, le premier entouré de l'ablégat Mgr Mozzini, et du garde-noble, le comte Philippe Antonucci Luccidi, en uniforme rouge et or. Le chef de l'Etat avait à sa droite le cardinal patriarche de Lisbonne, Mgr Cerejeira, et le ministre du Portugal près le Saint-Siège, M. José Nosolini.

Les membres de l'épiscopat portugais avaient pris place derrière le nouveau cardinal, tandis que les chefs des missions diplomatiques, les membres du gouvernement portugais et de hautes personnalités civiles et militaires portugaises étaient rangées le long des murs du salon.

Après la lecture en latin du bref pontifical, le président de la république s'est levé pour poser la barrette sur la tête de Mgr Ciriaci, qui est resté assis en raison de son état de santé.

Après la lecture du "Te Deum" par le cardinal patriarche de Lisbonne, Mgr Ciriaci a prononcé une allocution, dans laquelle il a évoqué la fructueuse collaboration de l'Etat et de l'Eglise qui s'est manifestée notamment par la signature du concordat et la conclusion de l'accord missionnaire de 1940. Le président lui a répondu en soulignant la grande tradition chrétienne et missionnaire du Portugal.

Député décédé

Vancouver, 21 (PC) — M. A. R. MacDonald, représentant du comté de Vancouver-Point Grey à l'Assemblée législative de la Colombie britannique, est décédé, hier, après une longue maladie. Il était âgé de 50 ans.

M. MacDonald, qui était né à Moncton, Nouveau-Brunswick, avait été boursier Rhodes.

TARIFS-MARCHANDISES

Requête pour une deuxième augmentation

Les chemins de fer réclament une hausse supplémentaire de 7 p. 100.

Ottawa, 21. (PCf) — Les chemins de fer ont causé une surprise hier en demandant une nouvelle hausse des tarifs-marchandises de 7 p. 100, mais ils se sont aussitôt heurtés à des difficultés de procédure devant la Commission des transports.

Le commissaire en chef, l'hon. juge John D. Kearney, et les avocats des provinces ont critiqué la façon de procéder des compagnies ferroviaires, qui ont maintenant trois requêtes devant la Commission. Le commissaire en chef a demandé, sans résultat, aux compagnies de retirer la requête d'une hausse de 9 p. 100 inscrite en juillet dernier et sur laquelle aucune décision n'a encore été prise.

Après une longue discussion, la procédure à suivre a été laissée en suspens en attendant une réunion de la commission, aujourd'hui, et des conférences à ce sujet au cours de la nuit dernière.

Durant la journée, le Pacifique Canadien a terminé sa preuve à l'appui d'une requête demandant à la commission d'établir un nouveau mode de fixation des tarifs-marchandises au Canada. En vertu du système proposé, le Pacifique aurait droit à un revenu annuel fixe par rapport à son capital investi.

Deux heures plus tard, les chemins de fer ont déposé une nouvelle requête demandant une augmentation de 7 p. 100 (environ $35,000,000 par année) qui viendrait s'ajouter à l'augmentation de 9 p. 100 (environ $45,000,000 par année) demandée antérieurement. Cette dernière est fondée sur le principe du nouveau système proposé.

Requête qui amène la confusion

L'hon. juge Kearney a demandé le retrait de la requête d'une hausse de 9 p. 100 parce qu'elle rend la cause plus confuse. Elle pourrait être présentée de nouveau plus tard, si la décision de la Commission des transports sur le principe du système préconisé par le CPR le justifiait.

M. John L. O'Brien, procureur de l'Association des chemins de fer et du Pacifique, a dit que ses clients sont d'avis que la demande de 9 p. 100 fait partie intégrale de toute la cause des chemins de fer. Il voudrait procéder d'abord avec la demande de 7 p. 100, le 29 janvier, mais laisser l'autre demande devant la Commission.

Les procureurs de l'Alberta et de la Saskatchewan s'objectèrent alors à la nouvelle requête des compagnies, qu'ils considèrent pour le moins "prématurée".

Après un débat d'une heure, le commissaire en chef demanda finalement aux avocats des compagnies d'étudier d'ici aujourd'hui une façon d'amender leur nouvelle requête et de se présenter devant la commission ce matin.

Poste important à M. Edgar Faure

Paris, 21 (AFP) — M. Edgar Faure, député radical-socialiste du Jura, ancien président du Conseil, a été élu ce matin président de la commission des Affaires étrangères de l'Assemblée nationale.

Sur la scène de l'Actualité



M. LEOPOLD VEILLEUX, principal de l'école Ludger-Duvernay, élu par acclamation président de l'Association des principaux de Montréal.

La mission C. D. Howe s'arrête à Trinité

Port d'Espagne, Trinité, 21, (PC) —Le ministre canadien du commerce, le très hon. C. D. Howe, est arrivé ici, hier, avec les douze membres de sa mission. Celle-ci, on le sait, vient d'achever une visite des principales républiques de l'Amérique du Sud.

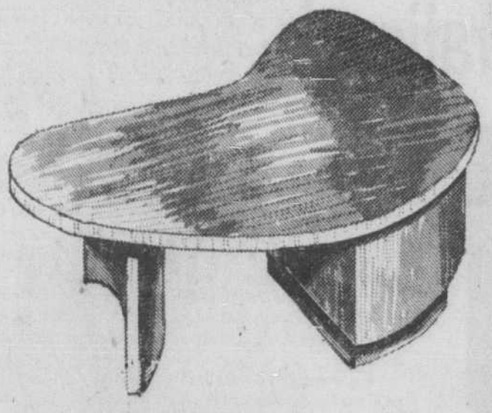
M. Howe, dans un court entretien, a précisé que cette mission d'étude et de bonne entente a eu pour but premier de se renseigner sur l'économie des pays visités et, en second lieu, de renouer des relations très cordiales.

Pour ce qui est des pays de la région des Caraïbes, M. Howe précise que les accords commerciaux existant déjà seront non seulement continués mais renforcés et étendus. La mission a été reçue par M. Roger R. Parlor, commissaire du commerce du Canada à Trinité. Un programme de courtes réceptions officielles est prévu. Le groupe est maintenant sur le chemin du retour.

Ambassadeur chilien au Canada

Santiago, 21. (AFP) — Le sénat chilien a approuvé, aujourd'hui, la nomination de M. Tenorio Ruiz comme ambassadeur au Canada.

VOTRE BUREAU
Chez VALIQUETTE



MODERNE . . .
Idéal pour exécutif. Acajou fini brun.
Très spacieux. Dessus 70" x 39".



PRESIDENT. . .
Dessiné et conçu pour l'élégance, la richesse et le confort. 7 tiroirs très spacieux. Le dessus mesure 90" x 48". Acajou fini brun.

VENDREDI SOIR OUVERT JUSQU'A 9 H.

VALIQUETTE
915 EST, STE-CATHERINE • PL. 8811

Emissions plus variées de bons du trésor du Canada

Ottawa, 21. (DNC) — Le ministre des Finances, l'hon. Douglas Abbott, a annoncé hier d'importants changements dans l'émission de bons du trésor du gouvernement du Canada.

Depuis 1945 l'usage a été de demander dans chaque trimestre des soumissions pour six émissions de bons à 91 jours se totalisant par 75 millions de dollars l'émission; le total en cours est donc resté constant à $450 millions.

Or, pour une période de treize semaines commençant le 29 janvier, des soumissions seront invitées hebdomadairement pour 50 millions de bons du trésor dont $40 millions seront à 91 jours, $5 millions à 182 jours et $5 millions à 273 jours. Par conséquent, dès le 24 avril, le montant total en cours aura augmenté de $200 millions, atteignant $650 millions.

A partir du 30 avril (C'est-à-dire après les 13 premières soumissions hebdomadaires), le montant total de bons offerts en soumission chaque semaine sera réduit à $40 millions dont "$35 millions à 91 jours et $5 millions à 273 jours; cela maintiendra le total en cours à toute époque à $650 millions dont $520 millions viendront à échéance par montants de $40 millions durant chacune des 13 semaines suivantes et $130 millions par montants de $5 millions la 14e semaine et chaque semaine subséquente jusqu'à la 39e.

M. Abbott est d'avis que la substitution de 39 dates d'échéance aux six qui existaient jusqu'ici contribuera à accroître et intensifier l'intérêt dans les bons du trésor de la part tant des banques que des autres acheteurs et valeurs de placement.

L'addition de $200 millions au total des bons du trésor en cours assurera au gouvernement en temps utile suffisamment de fonds pour lui permettre de rembourser $200 millions de certificats de dépôt à six mois actuellement détenus par les banques à charte.

Soyez populaire... Ayez plus de plaisir!
VENEZ CHEZ ARTHUR MURRAY MAINTENANT
Et soyez un partenaire de danse recherché



TOUT LE MONDE SAIT que les bons danseurs ont énormément de plaisir. De quelle façon dansez-vous? Obtenez-vous des invitations? Si non, laissez un des talentueux experts d'Arthur Murray vous enseigner un moyen rapide pour devenir populaire. Vous serez étonné de constater combien il est facile d'apprendre la danse, à la façon d'Arthur Murray. C'est tellement amusant que vous regretterez de ne pas avoir appris des années plus tôt. Venez donc maintenant et soyez assuré d'avoir beaucoup d'agrément à votre prochaine réunion.

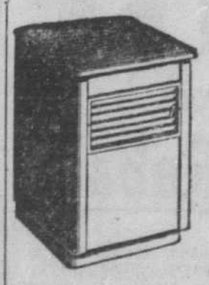
OUVERT DE 10 A.M. A 10 P.M.
LEÇON D'ESSAI PRIVEE — $1.00
Le studio de la rue LaMontagne est maintenant sous la direction de Mlle Aimée Revere et de M. Jacques Binder
Ecole de danse
ARTHUR MURRAY
1458, DE LA MONTAGNE au nord de Ste-Catherine LA. 7156
5169, BOUL. DECARIE près du chemin de la Reine-Marie WA. 0441

LA DOMINIONALLERIE DE RENOM
OMER DE SERRES Ltée



NOUS GRACE A Mark Hot nous avons un chauffage sain efficace confortable
LE nouveau ET Silencieux RADIATEUR ELECTRIQUE à l'eau Mark Hot
• Chauffe une pièce de 12 x 12'
• Se branche sur un circuit ordinaire de 110 volts
• Température contrôlée par thermostat.
• Dimensions: 26x25x7".
$75.00 avec thermostat.

L'HUMIDIFICATEUR perfectionné Mark Hot



BEIGE, GRIS, IVOIRE ou BLANC
Indispensable pour humidifier l'air asséché par le chauffage. Capacité 15,000 pieds cubes.
$120.00
...et aussi de l'air toujours agréable et pur, jamais trop sec!
A TERMES SI DESIRE.
Pour votre TELEVISION
Visitez NOTRE SALON MODERNE 343 EST, STE-CATHERINE
OmerDeSerres LIMITEE MONTREAL
1406, rue St-Denis LA. 0251 6793, rue St-Hubert
REZ-DE-CHAUSSEE

Un baiser désormais historique

Le nouveau président embrasse Mamie à la cérémonie d'installation.

Washington, 21. (BUP) — Mamie Eisenhower a vécu le moment le plus émouvant de sa vie, hier, lorsque le président des Etats-Unis lui a donné ce qui est probablement le baiser public le plus retentissant de l'histoire.

Dwight D. Eisenhower, à peine eut-il prononcé le serment qui en a fait le 34e président du pays, se précipita pour embrasser Mamie sur la joue, ne s'arrêtant que pour serrer la main de M. Truman.

La nouvelle "première dame" des Etats-Unis, les larmes versées durant le serment de son mari encore visibles, se leva à moitié de son siège, toute rayonnante. Ce geste a eu pour témoins quelque 125,000 personnes assemblées au Capitole et peut-être quelque 70,000,000 d'autres à la télévision.

Baiser à Mme Truman

Mme Eisenhower s'assit ensuite et écouta attentivement la prière récitée par son mari et son discours d'installation. Puis, les oreilles encore bourdonnantes des applaudissements récoltés par son "Ike", elle se pencha spontanément et embrassa sur la joue Mme Truman, assise en face d'elle.

A l'issue de la cérémonie d'installation, le président appela près de lui, sur l'estrade, sa charmante compagne afin qu'elle reçoive sa part des acclamations de la foule enthousiaste.

Mamie, à l'instar de son mari, se leva hier à huit heures et déjeuna. Tous deux se rendirent ensemble à un service religieux spécial à l'occasion de l'inauguration, puis ensuite à la Maison Blanche. En route pour le Capitole, Mme Eisenhower voyagea dans une limousine ouverte en compagnie de Mme Truman et de Margaret Truman.

Elle portait alors un manteau de vison éclairé de deux orchidées blanches sur un tailleur gris pâle, un petit chapeau et des gants de même nuance. Ses bijoux se résumaient à un collier de perles, des boucles d'oreilles assorties et un bracelet-amulettes, souvenir de la dernière guerre.

Première fonction

Aujourd'hui, Mme Eisenhower visitera pour la première fois sa cuisine — l'une des pièces qu'elle manqua lors de sa première visite à la Maison Blanche en compagnie de Mme Truman — et rencontrera les membres du personnel que la famille Truman n'a pas déplacés.

Et cet après-midi, la femme du nouveau président des Etats-Unis remplira sa première fonction officielle — une réception pour 300 femmes, membres de la Fédération générale des clubs féminins, et de la fédération nationale des femmes républicaine.

Une note claire



Les bijoux de fantaisie sont souvent appelés à jeter une note claire sur une mise simple, parfois sévère, que constitue une robe de lainage foncé. Cet ensemble original — chainette et gouttes d'or — est à la fois délicat et seyant pour toute occasion.

Honneur conféré à une Verdunoise

Lors de la dernière investiture de l'Ordre de Saint-Jean, cérémonie qui se déroula dans la spacieuse salle de bal de la demeure du gouverneur général au début de janvier, 80 Canadiens furent honorés, dont Mme Martha-B. Charron de Verdun. Créée "membre de l'Ordre",



Mme MARTHA-B. CHARRON

sa décoration lui fut remise par Son Excellence M. Vincent Massey, prieur de l'Ordre.

Le dévouement de Mme Charron à l'humanité souffrante trouve dans cette oeuvre, un vaste champ d'action. Membre des brigades ambulancières Saint-Jean depuis treize ans, officier du Corps Dollard et instructeur qualifié de l'Association, elle participe à l'activité de l'Ordre qui s'exerce ainsi: les premiers soins aux blessés de la rue; les relevés des catégories du sang des ouvriers dans les usines; l'assistance aux malades dans les hôpitaux; soins également aux blessés dans les centres laurentiens et au Mont-Royal, où tous les dimanches un nombre imposant de skieurs ont recours à l'assistance des auxiliaires présents.

Ayant été privée de la grande joie de la maternité, Mme Charron adopta sept orphelins qu'elle chérit comme ses propres enfants, après les avoir guidés de leurs premiers pas à leur maturité. Collaboratrice à l'Oratoire Saint-Joseph pour l'Oeuvre des pèlerinages mensuels des malades, elle poursuit son travail de charité en aidant le pauvre et le malheureux. Elle invite toutes les personnes désireuses de consacrer leurs loisirs à une cause humanitaire, à s'inscrire à cette oeuvre bénévole de l'Ambulance Saint-Jean.

De Vinci, un génie universel

M. L. V. Randall rend hommage à ce maître devant la Société d'étude.

M. Lewis V. Randall, professeur d'histoire de l'art à l'université de Montréal, a inauguré avec brio hier après-midi, en l'hôtel Windsor, la seconde série des causeries hebdomadaires de la Société d'étude et de conférences en rendant hommage à Léonard de Vinci, à l'occasion du cinquième anniversaire du célèbre peintre.

Présenté par Mlle Marie Raymond, présidente de la Société d'étude, M. Randall loua le caractère universel du génie de ce "grand maître du dessin". "Longtemps, dit-il, Leonardo de Vinci ne fut connu que comme peintre. Mais l'appréciation des grands hommes du passé est fréquemment sujettte à des changements. Parfois on trouve de nouvelles documentations sur leur vie; parfois des biographies partiales sont remplacées par des oeuvres plus critiques et plus objectives; d'autres fois encore, un changement de nos propres intérêts et de notre niveau culturel transforme notre évaluation du passé. Aujourd'hui, il nous paraît naturel de classer Leonardo d'abord comme savant et comme ingénieur, ayant par ses recherches ouvert des horizons jusque-là inexplorés. Ces deux points de vue — l'un le considérant comme peintre, l'autre comme homme de science — ne lui rendent cependant pas complètement justice. Pour bien comprendre Leonardo de Vinci nous devons le considérer comme un de ces grands esprits universels de la Renaissance. Si jamais il exista un âge de la spécialisation, c'est bien celui dans lequel nous vivons, alors que le XVe siècle en Italie, fut l'âge de l'universalité par excellence."

Esprit créateur

"La Renaissance, poursuit le conférencier ,apparaît comme le couronnement de la fin du Moyen-Age en même temps qu'un éveil suivant un profond dogmatisme. On voit naître un nouvel intérêt dans la nature et dans l'homme, en tant qu'individu. Le XVe siècle achève donc une synthèse d'idées chrétiennes et de traditions classiques transmises par les sciences, la philosophie, la mythologie et la littérature grecque et romaine.

Tous ces éléments crèèrent des hommes dont les intérêts, les connaissances et le travail s'attaquaient à toutes les activités ouvertes à l'esprit humain. La plupart des grands peintres de cette époque, particulièrement depuis le milieu du XVe siècle, étaient en même temps des architectes ou des sculpteurs, souvent les deux. De plus, il n'était pas rare qu'ils fussent aussi d'excellents poètes ou musiciens. Quelques-uns écrivirent d'importants traités scientifiques.

Leonardo fut le plus accompli et le plus versatile de ces génies créateurs. Quelles que furent ses activités, elles s'exprimèrent par des centaines de dessins que nous possédons encore, tous documents inestimables de ses recherches et de ses idées sur les arts, les sciences naturelles et le génie civil ou militaire.

Un maître du dessin

Ce n'est pas dans ses quelques peintures, mais bien dans ses dessins que nous reconnaissons l'importance et la grandeur de Leonardo en tant qu'artiste et esprit d'une grande indépendance. Il développa d'innombrables idées dans des domaines nombreux mais il ne compléta presque jamais ses ambitieuses entreprises.

Ses dessins, comme ceux de son contemporain, Albrecht Duerer, représentent presque tout ce qui existe sous le soleil: le corps humain, des études d'anatomie et de physionomie, des animaux, des plantes, des paysages, des scènes mythologiques, des madones, des apôtres, des saints, des devis d'architecture et de machines. Ils sont exécutés avec toutes les techniques possibles: plume, pierre noire, sanguine, pointe d'argent etc... Quelques-uns de ces dessins sont des esquisses devant servir à des peintures et à des sculptures. Le plus grand nombre, cependant, est le produit d'une passion pour ce travail, qui devient identique avec le plaisir d'étudier, d'observer et de comprendre.

Comme dessinateur, conclut M. Randall, Leonardo se distingue de tous les autres maîtres par son esprit organisateur, constructif et analytique qui s'applique non seulement à copier et à interpréter la nature mais encore à en découvrir la structure et à la mettre en lumière avec les lois qui la régissent.

Les jouets à la F.I.B.

Londres. — Un chat-jouet d'apparence fort naturelle, des jouets très doux en fourrure et un calculateur de genre nouveau qui donne la réponse aux multiplications, divisions, additions et soustractions, feront partie du vaste étalage de jouets montrera aux acheteurs d'outre-mer à la Foire des industries britanniques du couronnement du 27 avril au 8 mai. La section des jouets et jeux à la Foire renfermera les produits de 71 fabricants anglais et occupera 32,000 pieds carrés à l'Olympia de Londres.

Pratique pour le voyage



En feutre très léger qui permet le transport facile dans une mallette, ce chapeau possède une ligne originale, modifiable à volonté. De forme conique, il se prête à mille transformations, accentuées encore par l'apport d'ornements différents.

Fiançailles canoniques à l'Oratoire vendredi

Son Exc. Mgr Conrad Chaumont, administrateur du diocèse, bénira les fiançailles canoniques, vendredi soir, à l'Oratoire Saint-Joseph, à l'occasion de la fête des épousailles de la très sainte Vierge et de saint Joseph. Cette cérémonie inoubliable pour les fiancés débutera à 8 h. 15. Déjà soixante-quinze couples se sont inscrits à l'Oratoire.

Le triduum préparatoire à ces fiançailles canoniques est commencé depuis hier soir. Il est prêché par le R. P. Paul-Eugène Charbonneau, C.S.C., chargé des cours de préparation au mariage à l'Oratoire.

Ce triduum s'adresse non seulement aux futurs fiancés, mais à tous les jeunes gens et jeunes filles qui se fréquentent sérieusement en vue du mariage. Les exercices du triduum ont lieu, le soir, à 8 h. 15.

Draps garantis pour cinq ans

Londres. — Une fabrique anglaise de textiles a rétabli la garantie de cinq ans qu'elle accordait avant la guerre à l'égard de ses draps de coton. Elle exposera à la Foire des industries britanniques (Earls Court et Olympia) à Londres et Castle-Bromwich à Birmingham, du 27 avril au 8 mai.

Cours de psychologie

Jeudi le 22 janvier, à 8 h. p.m., à l'Ecole ménagère provinciale, 3420 rue Berri, aura lieu le prochain cours de psychologie de M. Louis Chatel. Il traitera le sujet suivant: "La psychologie de l'hostilité", ou la façon amicale de traiter les gens avec lesquels on travaille et on vit. (Communiqué).

Dame d'honneur royale

Londres, 21 (AFP). — La reine Elizabeth II a nommé la duchesse de Devonshire "mistress of the robes" c'est-à-dire, dans le sens littéral, dame d'honneur chargée de la garde-robe de la souveraine. En réalité, la personne investie de cette charge, purement honoraire, remplit certaines fonctions d'apparat, qui seront particulièrement lourdes, par exemple, cette année à l'occasion du couronnement.

La duchesse de Devonshire, veuve du dixième duc, est la soeur du marquis de Salisbury, lord président du Conseil.

Doyens des triplets

Moose Jaw, Sask., 21. (BUP) — Les triplets les plus âgés du Canada célèbrent aujourd'hui à Moose Jaw, Sask., leur 88e anniversaire de naissance.

James et William Bent, de Palmerston, Ont., ainsi que leur soeur, Mme Naomi Corbett, de Swift Current, Sask., sont nés le 21 janvier 1865. Tous trois sont actifs et en bonne santé.

Le beurre américain

—Omaha, dans le Nebraska, est le plus important centre de production du beurre aux Etats-Unis.

Robe-fourreau de nouveau en grande vogue

Le printemps 1953 déclassera tout à fait les jupes volumineuses.

(PCf) — Finie la mode des crinolines, des jupes volumineuses et vaporeuses. Le printemps 1953 remet en vogue la jupe fourreau, la silhouette étroite et moulée.

Passée l'époque des hanches débordantes, que l'on pouvait facilement dissimuler sous l'ampleur des jupes; l'époque ou quelques livres de trop ne pouvaient en rien gâter une apparence. Le printemps 1953 vous veut minces, mesdames, comme en 1920.

Les élégantes seront plus charmantes, adorables ou même séduisantes. "Vamp" ou sirène, disent les couturiers américains.

La robe-fourreau, qui l'an dernier faisait une timide apparition, s'impose cette saison. Des salons des grands couturiers, elle s'est aventurée dans la rue pour y séduire les femmes de toutes les classes de la société.

Pour les jeunes

La jupe large et ondoyante lui fait place, pour ne demeurer populaire que chez les toutes jeunes filles. Les modes d'après cinq heures la toléreront également.

Les jupes étant très étroites, l'attention des couturiers se porte évidemment sur le corsage, les manches et l'encolure.

La manche de type dolman sera populaire, et dans les manteaux et robes. Elle donnera une ligne d'épaule ronde et tombante et une certaine largeur à la ligne du coude.

C'est dans l'encolure que se logeront les innovations les plus à la page. Les cols prendront des noms aussi révélateurs que "col cadre", "col portrait". Les tailleurs les plus originaux auront des encolures nonchalamment évasées à l'arrière, tels que préconisés par les maitres de la haute-couture parisienne.

"Poisson royal" prometteur d'un festin à la cour

Londres, 21 (AFP) — La reine Elizabeth a failli ne pas déguster un succulent esturgeon de 40 livres pêché au large de Grimsby. Oscar Cleve, le poissonnier en gros de ce port, lui en avait fait l'offre car, depuis le règne d'Edouard II, il y a bien des siècles, tout esturgeon capturé au large des côtes britanniques appartient au souverain, mais en général l'offre du poisson n'est pas acceptée. Sachant cela, M. Cleve avait déjà envoyé l'esturgeon à un de ses clients.

Quelques heures après, à sa grande surprise, lui parvenait un télégramme du palais de Buckingham : "Merci de votre aimable offre stop envoyez esturgeon au contrôleur des victuailles", ce qui fut fait. Envoyé par camionnette, le précieux poisson est arrivé hier matin au palais de Buckingham, avec son caviar. Le roi Edouard II avait fait voter une loi spéciale par le parlement, déclarant l'esturgeon "poisson royal" parce que, disait-il, à cette époque moyen-âgeuse : "C'est un poisson qui est trop bon pour être mangé par les pauvres".

A l'époque moderne, les souverains d'Angleterre, voulant peut-être effacer le mauvais effet de ces paroles, avaient refusé tout envoi d'esturgeon. Mais en cette période d'austérité que subit l'Angleterre depuis si longtemps, la reine a estimé que l'excellent poisson serait le bienvenu à sa table. Il est seulement dommage qu'il n'ait pas la taille de celui pêché à Lowestoft en 1925, qui pesait 500 livres.

Soirée industrielle

La Chambre de commerce des jeunes du district de Montréal présentera ce soir, à l'Ecole technique, 200 rue Sherbrooke ouest, une soirée industrielle mixte. Plusieurs films industriels et récréatifs seront présentés aux membres.

Endroit très actif

— Plus de 32,000 personnes travaillent au Rockfeller Centre, à New-York, et environ 128,000 personnes le visitent chaque jour.

Nœud de soie imprimée



L'apport du mouchoir de soie imprimée sur une simple robe d'après-midi ou le chandail au tricot varie à l'infini l'élégance de la mise. Ce carré aux couleurs gaies reproduit diverses scènes croquées dans la vie new-yorkaise.

LA CIE PERLEY, STE-CATHERINE ANGLE DE LA MONTAGNE

Fourrures de qualité à prix réduits...

Tous ces manteaux de fourrure, confectionnés par PERLEY, sont offerts à d'incroyables rabais au cours de cette vente!

Chat sauvage rasé — Rég. $695. — $495.
Seal Hudson (mouton procédé) — Rég. $695. — $495.
Mouton gris — Rég. $695. — $499.
Mouton de Perse (teint) noir — Rég. $750. — $595.
Rat musqué, peaux descendues — Rég. $759. — $595.
Mouton gris — Rég. $1050. — $795.
Loutre — Rég. $1195. — $895.
Castor rasé — Rég. $1195. — $895.
Alaska safari (teint) — Rég. $1850. — $1295.
Vison du Canada — Rég. $3700. — $2200.



CONDITIONS BUDGETAIRES DISPONIBLES

Perley
FOURRURES...
AU REZ-DE-CHAUSSEE

OUVERT JUSQU'A 9 P.M. LE VENDREDI

Vogue
Shoe Shop
HOTEL MONT-ROYAL

VENTE

Tout notre stock à 25% de Rabais



Souliers de la saison, ESCARPINS, A COURROIE, SANDALES, OXFORDS, STEPINS... Toutes les hauteurs de talons en vogue. Teintes populaires d'hiver. En suède, veau, flanelle, ainsi que SOULIERS DE SOIREE.

Vous trouverez dans le lot des fameuses marques américaines suivantes :

MATRIX - ANDREW GELLER de New-York, SHENNANIGAN - DeLUCA de New-York, BRUCE CHURCH d'Angleterre, CAPEZIO de New-York.

Sacs à main et pantoufles compris dans cette vente

Vogue
Shoe Shop
Hôtel Mont-Royal

PL. 3580 BE. 5690 De 9 A.M. à 5.30 TOUS LES JOURS



Servez des P. F. DIGESTIVE avec du fromage

Vous aimerez tellement servir ce biscuit légèrement sucré, à vos invités, à l'heure de la collation. Et ces messieurs les aiment beaucoup, avec leurs breuvages préférés.

P.F. DE QUALITE ANGLAISE

25c PAQUET 8 ONCES

Mr. Peek & Mr. Frean

UN PRODUIT PEEK FREAN'S FABRICANTS DE biscuits renommés

574

MAINTENANT-Tranches de Fromage Borden's

NOUVEAU Paquet Plus Pratique!

COUPEZ SIMPLEMENT CE QUE VOUS VOULEZ...CE QUI N'EST PAS EMPLOYÉ RESTE ENVELOPPÉ, RESTE FRAIS!

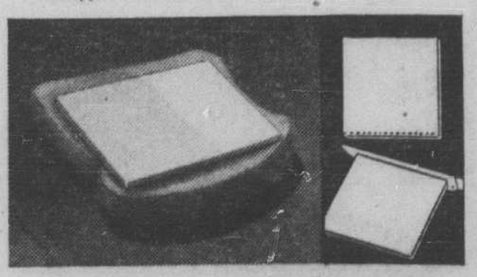
ELSIE



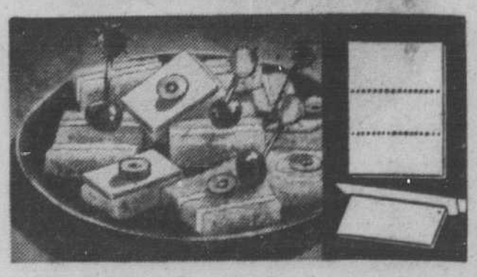
Voici une bonne nouvelle pour les consommateurs de fromage! Maintenant, vous pouvez vous régaler de la saveur Borden dans le plus nouveau des Bons Fromages Borden's—des Tranches de Fromage.

Et, ce qu'il y a de mieux, cette meilleure saveur est protégée jusqu'au dernier morceau car, avec le nouveau paquet pratique du Borden's, *ce fromage ne peut se dessécher!*

Vous n'avez pas besoin de développer tout un paquet de Tranches de Fromage Borden's pour faire un ou deux sandwichs. Vous coupez simplement ce qu'il vous faut dans les quatre tranches double-longueur. Le reste reste enveloppé . . . reste frais!



Pour Sandwichs d'Hommes—Coupez ce qu'il vous faut pour les gros sandwichs dont les hommes se régalent. Les lignes pointillées sur le paquet vous indiquent où couper pour obtenir 8 tranches carrées ou 12 tranches plus petites. Et voyez comme les tranches se séparent facilement sur le bord fraîchement coupé!



Pour Collations, Canapés—Quand vous préparez des sandwichs fantaisie avec des Tranches de Fromage Borden's, il n'y a *aucune perte!* Coupez-en des bandelettes pour les sandwichs en doigts, les petits pains brioches longs ou les canapés et gardez la portion non employée enveloppée pour en protéger la saveur.

TRANCHES PLUS PRATIQUES MEILLEURE SAVEUR

Pour Sandwichs de Toutes Grosseurs et Formes

Choisissez les Tranches de Fromage Borden's que vous préférez . . . Pimento moucheté de rose, ou Nature. Tous deux sont fermes et lisses et ont la bonne saveur Borden—résultat de plus d'un demi-siècle d'expérience dans la fabrication de bons fromages. Voyez comme ils fondent bien pour faire de délicieux sandwichs grillés . . . pour les mets en casserole gratinés au four.

Achetez des Tranches de Fromage Borden's avec leur *meilleure* saveur chez votre épicier *aujourd'hui!*

SI C'EST DU BORDEN'S, IL FAUT QUE CE SOIT BON!

TRANCHES DE FROMAGE BORDEN'S



Mme Louis Saint-Laurent, l'une des patronnesses d'honneur du Bal de Charité qui aura lieu, vendredi, en l'hôtel Sheraton-Mont-Royal, sous les auspices du comité auxiliaire du bureau des gouverneurs du pavillon de la maternité de l'hôpital Royal Victoria.

Régiment de Châteauguay

—Les officiers du Régiment de Châteauguay donneront leur bal annuel dans les salons du mess, avenue Lacombe, le samedi 31 janvier. Ce bal a été placé sous la présidence conjointe du brigadier J.-P. Carrière, E.D., A.D.C., et de Mme Carrière, du lieutenant-colonel et de Mme Horace Boivin. Le lieutenant-colonel Gilles Gamache, D.S.C., et Mme Gamache recevront les invités parmi lesquels on remarquera: le major-général et Mme P.-E. Bernatchez, le maire de Montréal et Mme Camillien Houde, le brigadier et Mme Fernand Caron, le brigadier et Mme Julien Bibeau, le brigadier et Mme Marcel Noël, le colonel et Mme Clément Dick, le lieutenant-colonel et Mme Lucien Dansereau, le lieutenant-colonel et Mme W.-A. Croteau, le lieutenant-colonel et Mme J.-A. Lefebvre, le lieutenant-colonel et Mme Louis Bruneau, le lieutenant-colonel et Mme Yves Bourassa, le lieutenant-colonel et Mme A.-J. Tedlie, le major et Mme Gérard Leclerc, le major et Mme Gilles Simard, le major et Mme Gérard Robichaud, le major et Mme Guy Duverger, le major et Mme Bernard Gagné, le major et Mme Maurice Cardinal, le major et Mme Roger Charette, le major et Mme Gérard Rochon.

Réceptions

—Mme Andrée-B. Wheeler recevra le vendredi 6 février en fin d'après-midi pour sa fille, Andrée, l'une des débutantes de la saison.

—Mmes D. M. Blaiklock, Ross Galbraith et Mlle Phyllis-Ann Mackay-Smith reçoivent en fin d'après-midi, aujourd'hui, en l'honneur de Mlle Meriel MacLean et de son fiancé le baron Philippe de Posson. Lundi soir, M. et Mme Ian MacLean ont offert un dîner au St. James Club; hier soir, M. et Mme John Taylor, de Saint-Jean, N.-B., ont également donné un dîner pour les deux fiancés. Des déjeuners furent offerts par Mme Walter Mack ainsi que par Mlle Nancy Kindersley et Mme Richard Dobesch.

—M. et Mme Louis Cochand, de Sainte-Marguerite, ont reçu en fin de semaine, en l'honneur de Mlle Meriel MacLean et de son fiancé, le baron Philippe de Posson.



Mme Jean-Paul Lalonde, présidente du comité d'organisation de la partie de cartes qui aura lieu le 12 février, aux casernes du Régiment de Châteauguay, au profit du séminaire de Son Exc. Mgr Louis-Joseph Cabana, évêque d'Ouganda, Afrique.
(La Photographie Larose)

Prochains mariages

—Le mariage de Mlle Thérèse Landry, fille de M. et de Mme Vitalien Landry, avec M. Michel Descarries, fils de M. Auguste Descarries, D.M., et de Mme Descarries, et petit-fils de feu l'hon. Sévérin Létourneau, ancien juge en chef de la province, sera célébré le lundi 9 février, à neuf heures, en l'église Saint-Charles, de Montréal. Il y aura réception au Club Canadien à l'issue de la cérémonie.

—Le mariage de Mlle Anita Fontaine avec M. Albert Lévesque, B. A., L.S.P., sera célébré, dans l'intimité, le 31 janvier, en la chapelle du Sacré-Coeur de l'église Notre-Dame. Pas de faire-part.

—M. et Mme Michel Dumontier annoncent le mariage de leur fille, Lucile, avec M. Bernard Carignan, fils de M. et de Mme Louis Carignan. La bénédiction nuptiale leur sera donnée, dans l'intimité, le 10 février, à neuf heures, en l'église Sainte-Cécile. Pas de faire part.

—Mme Cyprien Gagnon annonce le mariage de sa fille, Françoise, (Darveau) avec M. Camille Laverdière, B.Sc. (Agr) M.A., (géographe), fils de M. et de Mme Josaphat Laverdière, de Québec. La bénédiction nuptiale leur sera donnée, dans l'intimité, en l'église de Chambord, Lac Saint-Jean, le 24 janvier. Pas de faire-part.

Déplacements

—Mme Dorsis Panneton, de Sherbrooke, de passage à Montréal, est l'invitée de M. et de Mme Paul Panneton.

—M. et Mme Jean Panneton et Mlle Lucie Champoux, de Sherbrooke, sont attendus à Montréal, en fin de semaine, pour le mariage Panneton-Fabien.

—M. et Mme Noël Chipman passeront quelques jours à Ottawa, les invités de M. et de Mme A. B. Doran.

—Mlle Madeleine Béland, de Louiseville, étudiante à Paris, passe quelque temps à Nice, l'invitée de Mme Edouard Dupuis, qui y séjourne depuis novembre dernier.

—Mlle Muriel Joseph est revenue de Québec.

—Mme Louis Morin, de Sillery, est attendue à Montréal, ces jours-ci. Elle assistera au mariage Panneton-Fabien, samedi prochain.

—Mme Wilbrod Langlais est retournée à Québec, après un court séjour à Montréal.

—Mme Jacques Gaudet, de Québec, a passé quelques jours en ville, l'invitée de sa mère, Mme T. Mace.

Québec

—M. et Mme Frank Champoux, le juge et Mme Edgar Champoux, M. et Mme Ben Champoux, M. et Mme Paul Champoux ainsi que M. et Mme Jean Champoux se rendraient à Montréal en fin de semaine pour le mariage Panneton-Champoux.

—Mme André Delagrave est rentrée à Québec, après avoir passé quelque temps à Ottawa, l'hôte du docteur et de Mme Henri de Saint-Victor et à Pembrooke, l'invitée de M. et de Mme Gordon Fraser.

—M. et Mme Gear McEntyre, d'Ottawa, passeront la fin de semaine à Québec, les invités du brigadier et de Mme Réal Gagnon.

—Mlle Louise Robitaille a reçu, dimanche, à l'issue du concert de l'Orchestre symphonique, de Québec.

—Le mariage de Mlle Jeannine Côté, fille de M. et de Mme Rosaire Côté, avec M. Roland Dulac, fils de M. Viateur Dulac, décédé, et de Mme Dulac, de Sainte-Marie de Beauce, a été célébré dernièrement en l'église du Saint-Esprit. Le R.P. Jean-Marie Garant leur donna la bénédiction nuptiale et pendant la messe, Mlle Marthe Picard et M. Gaston Drolet ont exécuté un programme de chant. La mariée portait une robe de crêpe de laine bleu de roy, un chapeau de feutre blanc brodé de sequins et un bouquet d'orchidées.

Mme Côté, mère de la mariée, portait une robe de crêpe lilas, un chapeau de fleurs et des accessoires noirs. Mme Dulac, mère du marié, portait une robe de taffetas noir, un chapeau de velours rose et une orchidée au corsage. A l'issue d'une réception au Château Bonne Entente, les mariés partirent en automobile pour New-York



Mlle Suzanne Paquette, fille de M. et de Mme Adrien Paquette, et M. Roland Martel, fils de M. et de Mme Fabien Martel, dont les fiançailles sont annoncées. (photos "Marin Portraits")



Mlle Pierrette Lapierre, fille de M. et de Mme Léopold Lapierre, et M. Gérald Mayer, fils de M. et de Mme Albert Mayer, dont les fiançailles ont eu lieu récemment.



Mlle Marthe Bouvier, fille de M. et de Mme Aimé Bouvier, et M. Ovila Laliberté, fils de M. et de Mme O. Laliberté, décédés, dont le mariage sera célébré, dans l'intimité, le 31 janvier, en l'église de l'Immaculée-Conception.



Mlle Janine Nadeau, fille de M. et de Mme René Nadeau, et M. René Raymond, fils de M. et de Mme Lucien Raymond, dont les fiançailles sont annoncées.



Mme B. A. N. Kelly, présidente du Loyola Mother's Guild, participe à l'organisation du bridge annuel de l'Association qui aura lieu le mercredi 4 février, à huit heures quinze, au gymnase du collège. (photo Notman)

Bal annuel

—Par permission spéciale du major-général J.-P.-E. Bernatchez, C. B.E., D.S.O., C.D., le bal annuel des corps médical et dentaire de l'Armée royale canadienne aura lieu aux casernes de ces unités, rue Saint-Urbain, le vendredi 13 février. Le lieutenant-colonel D. W. Henry, C.D., est chargé de l'organisation.

Ottawa

—Hier matin, le gouverneur général a reçu M. J.-Roger Flumerfelt, président national de la Chambre de Commerce des Jeunes.

—L'ambassadeur d'Italie M. Baldini a reçu à dîner, hier soir.

—Un déjeuner a été offert, lundi, par Mme R. R. Saksna.

—Mme A. B. McNaughton est partie pour New-York.

—L'hon. et Mme Alexandre Taché sont partis pour Québec.

Filiale Dr Jean Saucier

La Filiale Dr Jean Saucier, de la Société canadienne de sclérose en plaques, tiendra sa première assemblée de l'année 1953, pour tous ses membres, patients et amis de l'oeuvre, mercredi le 28 janvier prochain, à 8 h. 30 du soir, dans le salon "E" de l'hôtel Windsor, à Montréal. Cette réunion sera sous la présidence de Me Gilles Filion, conseiller juridique de la Filiale.

Le conférencier invité est le Dr Claudt Bertrand ,chef du Service de neurochirurgie à l'hôpital Notre-Dame et professeur à l'Université de Montréal. Les autorités religieuses et civiles seront représentées. Le public est invité.
(Communiqué)

Réunion intime

En l'honneur de Mme Fleurette Bartlett, présidente de l'Assemblée Madeleine de Verchères de l'Association des Filles canadiennes-françaises, une fête fut organisée, ces jours derniers, par Mme M. Marcotte, 1ère vice-présidente, avec le concours de Mme Richelieu, 2ième vice-présidente.

Un cadeau-souvenir et une gerbe de fleurs lui furent offerts, au nom du comité d'honneur, des officières et de quelques amies, membres de l'Association.



M. Raymond Julien et Mme Julien (Micheline Larrivée) dont le mariage fut célébré, samedi matin, à 9 h. 30, en l'église Saint-Antoine, de Longueuil. La mariée est la fille de M. et de Mme Oscar Larrivée et le marié, le fils de M. et de Mme Adélard Julien, de Longueuil.



Le sergent Darcy Tully, R.C.A.S.E. et Mme Tully dont le mariage fut célébré dernièrement en l'église Sainte-Jeanne-d'Arc. La mariée, (Yolande Jourdain), est la fille de M. et de Mme Paul Jourdain, de Pointe-aux-Trembles, et le marié, le fils de M. et de Mme Percy Tully, décédés, autrefois d'Ottawa.

Trois élues pour le second voyage Weston

Dans un rapport aux membres de la Commission des écoles catholiques de Montréal, la direction générale des études a révélé les noms des jeunes filles du cours supérieur, qui ont été choisies pour le second voyage en Angleterre, offert à 50 écolières canadiennes, par le riche industriel britannique, Garfield Weston.

Les titulaires de la section française sont Mlles Geneviève Tessier-Lavigne, de l'école supérieure Marie-Immaculée, et Claudette Boulanger, des écoles supérieures Thomas d'Arcy McGee et St-Alphonse. L'élue dans la section anglaise est Mlle Sylvia Shanahan, de l'école supérieure d'Arcy McGee. Trois suppléantes ont également été désignées, au cas où ces jeunes filles, pour une raison ou pour une autre, ne pourraient faire le voyage.

Le jury pour la section française était composé de M. Alexandre Dupré, l'abbé Jean St-Louis et Mlle Thérèse Thériault. Le jury de langue anglaise comprenait M. Leo O'Connel, M. Edmund Malone et Mlle Magdelayne Buteau.

M. l'abbé Carter a remercié la commission d'avoir donné un tiers de la représentation à l'élément anglais, qui ne représente pas cette proportion à la C.E.C.M.

Le cardinal de la Torre en Espagne

Madrid, 21. (AFP) Le cardinal Carlos Maria de la Torre, archevêque de Quito, venant de Rome par avion, est arrivé hier soir à Madrid où il fera un bref séjour. Demain, il sera reçu en audience par le général Franco, puis assistera au déjeuner offert en son honneur par M. Martin Artajo, ministre espagnol des Affaires étrangères, qui lui remettra la grande croix d'Alphonse X le Sage, qui lui a été conférée par le chef de l'Etat.

Le cardinal de la Torre poursuivra samedi prochain son voyage de retour en Equateur et assistera, avant son départ, au déjeuner offert par le cardinal Gaetano Cigonani, nonce apostolique en Espagne.

6 maisons croulent et font 3 blessés

Paris, 21. (Reuters) — Les locataires de 24 maisons de Nanterre, dans la banlieue, ont quitté précipitamment leur demeure lorsque des craquements les ont réveillés, tôt ce matin, les avertissant que les maisons allaient s'écrouler.

Deux d'entre elles se sont effondrées dans un trou de 30 pieds de largeur et huit de profondeur. Quatre autres se sont écrasées et cinq ont commencé à crouler. On a dû en évacuer 15 autres parce qu'elles présentaient un danger.

On a construit ces maisons sur l'emplacement d'une ancienne carrière. Trois personnes ont été légèrement blessées.

Vastes industries

—L'industrie chimique et les industries alliées ont employé plus de 700,000 personnes aux Etats-Unis

Salon de beauté Astrid

Présente la nouvelle

Coupe "Urchin"

Séduisante !

Personnelle !

$1.

Coupe individuelle captivante, à la fois simple et fantaisiste... avec un soupçon de boucles. D'un cachet personnel!



SPECIAUX EN PERMANENTES DE QUALITE

Ondulation à froid Rég. $10.00 $6.60

Ondulation à froid Rég. $12.50 $8.50

A froid ou sans fil. Rég. $15.00 $10.00

Les trois au complet, avec COUPE, SHAMPOOING et MISE EN PLIS

Stylistes réputés à votre service
MM. Jacques, Charles, Roland, Caron & Emile

Avec ou sans rendez-vous

Le Salon Astrid

418 Ste-Catherine E. LA. 5172

un peu à l'est de Saint-Denis — *9 a.m. à 7 p.m. tous les jours*

LE RÉGAL DE LA SEMAINE

WONDER

Le PAIN de BLE ENTIER WONDER

Essayez le pain qui a toutes les qualités... le pain plein de saveur, délicieux et ultra-nourrissant... une excellente source de vitamine B et de fer.

A votre magasin ou de votre
VENDEUR WONDER



Votre Vendeur Wonder se rend à votre porte si vous appelez DE. 3566

DELICIEUSE

CRÈME GLACÉE

"MILE END"

Un dessert toujours apprécié de toute la famille !

Exigez-la de votre restaurateur

Laiterie Mile End Ltée

6336, rue ST-DOMINIQUE



Vente ANNUELLE

AUX 5 MAGASINS

La Salle

COMMENÇANT DEMAIN MATIN A 9 A.M.

Cette année encore, les valeurs dans cette vente sont insurpassables. Y sont représentées les meilleures marques connues : Pédulla et Agostino, Sébastiani, Tarsal Ease, Topper, L'Oiseau Bleu, Blachford, etc. Superbe choix de modèles dans toutes les couleurs et tous les cuirs.





VAL. REG. $14.95 A $22.50

EN VENTE $7.95

AUTRES LOTS $3.95 à $5.95

S.V.P. pas de commandes postales ni téléphoniques

Pas d'échange, ni remboursement

F. X. La Salle & Fils

1151 Ste-Catherine est — 451 Rachel est — 1651 Mont-Royal est

6575 St-Hubert — Succursale à Verdun : 3825 Wellington

Marshalls
Silks & Fabrics Inc.

★ Nous vendons au comptant — Les prix reflètent les économies ★

GRANDE VENTE DE JANVIER
OFFRANT DE PLUS GRANDES AUBAINES ENCORE!

Fruit d'un heureux achat

IMPRIMÉS PURE SOIE
40" de large. — Valeurs jusqu'à 3.50

Achetez plusieurs longueurs de robes à ce prix modique, inférieur au prix du gros — moins que celui de la fabrique. Luxueuses soies imprimées. 1.98 la vg.

UN TISSU FABULEUX !

CRÊPE FAÇON ÉCORCE D'ARBRE
en filé Avisco

40" de large. Antérieurement $3.00 la vge

Un heureux achat nous permet de vous offrir ce chic tissu mode à presque la moitié de son ancien prix de vente. Employé par les importants dessinateurs d'Amérique. 1.59 la vg.

Couleurs : canari, alouette, gaîté, cèdre des Bermudes, vert clairière, Brésil, Rio, rose pâtale, embrun, gris brume, abricot, Riviera, miel, perroquet, pivoine, Tahiti, taupe croisière, marine "skipper", noir et blanc.

GABARDINE "CELANESE"
à costumes

54" de largeur

Une valeur hors de pair pour costume, jupes, slacks. Rien comme la gabardine pour l'apparence et le bon usage. 1.69 la vg.

Couleurs : jaune, bleu poudre, rose pâle, turquoise, sable, beige, crème-chocolat, bleu Saxe, gris clair, royal, vin, vert.

CRÊPES IMPRIMÉS
38" à 44" de largeur.
Devraient se vendre de 1.95 à 2.50

Première qualité. NOUVEAUX imprimés printaniers— Profitez-en ! Ce sont de véritables valeurs. Grand choix de motifs sur fonds blancs, pastel ou foncés. 1.39 la vg.

TOILE BOUCHER EN RAYONNE
38" de largeur. Ord. 1.49 la vg.

Voici une aubaine ! Célèbre toile boucher lavable à grande économie ! Couleurs : rose pâle, bleu poudre, maïs, beige, vert printemps, rose, royal, gris, aqua, rouge. 89¢ la vg.

PURE TOILE D'IRLANDE
"Sanforisée", infroissable

Tout ce qu'on peut attendre d'une toile lavable et de haute qualité. 20 nouvelles nuances printanières, y compris le blanc. 1.44 la vg.

COTONS IMPRIMÉS
36" de largeur. Val. jusqu'à 79¢ la vge

ECONOMISEZ jusqu'à 50% dans plusieurs cas. 39¢ la vg.

Tous garantis de première qualité

SANFORISES — BON TEINT A LA CUVE — ET BON TEINT

★ "Caliqueen" imprimée, fil 80
★ Percale imprimée
★ Old Colony imprimé (mercerisé)
★ Boulevard imprimé
★ Victoria imprimé
★ Popeline Wabasso imprimée
★ Broadcloth boudiné imprimé



CE SOLDE SENSATIONNEL COMPREND 5000 VERGES

CRISKAYS UNIS CAILLOUTÉS
et autres

36" de largeur — Ord. 1.00 à 1.29 la vg.

Cotons printaniers à intéressants prix d'économie ! NOUVEAU fini permanent et pimpant. Beau choix : blanc et 12 NOUVELLES nuances printanières. 79¢ la vg.

DENIMS UNIS
36" de largeur — "Sanforizés"

Une remarquable qualité très robuste — Indispensables pour l'été. Achetez et économisez. 10 couleurs populaires. 74¢ la vg.

SESRSUCKERS TISSÉS
Se vendaient 90¢ la vg. Quantités limitées

• Piqués gaufrés • Cordés fins et unis 59¢ la vg.

Editorial . . .

"ECONOMIES ET PRINCIPES"...

Chez Marshall, nous tâchons qu'ECONOMIES ET PRINCIPES marchent de pair entre eux et avec nos méthodes d'achat, de vente au comptant, de renouvellement rapide du stock.

Vendre à bas prix est la coutume chez nous et elle répond à nos principes de vente. Quand, comme tout le monde, nous y allons de nos "grands" rabais, c'est la seulement que nous offrons UN SOLDE — que nous écoulons notre surplus de stock.

Et cette façon d'agir doit être bonne puisqu'elle nous réussit.

G. Kelman Marshall

LE COURRIER DE COLETTE

Les problèmes que soulève la garde d'un vieux père invalide au foyer de ses enfants et la manière de les régler avec sagesse et équité.

D.—Nous avons avec nous le père de mon mari à qui celui-ci ne croit rien devoir, ni moi non plus. J'ai toujours travaillé pour aider mon mari tandis que le père installait ses deux autres fils et élevait la famille de l'un d'eux. Les petits-enfants sont tous grands aujourd'hui. J'ai fait une dépression qui a nécessité une cure dans un sanatorium; il me fallait du calme et un mois après mon retour, mon beau-père s'est installé chez nous, sous prétexte que je le lui avais offert huit ans auparavant, à la mort de sa femme que j'avais soignée. Il est invalide et les autres ne veulent pas le garder; il leur donne cependant de l'argent. Je voudrais savoir comment m'y prendre pour savoir s'il a des économies, et s'il nous faudra le faire enterrer à nos frais quand il mourra et payer ses dettes ensuite. Personne ne connaît ses affaires. J'ai été heureuse de l'accueillir et j'ai tout fait pour le ramener à la santé. Mais, plus tard il est survenu quelque chose qui m'a fait regretter mon geste. — PITIE.

R.—Nous avons tous une dette envers nos parents. Votre mari est donc dans l'erreur quand il prétend ne rien devoir à son père; celui-ci peut être capricieux, malcommode, injuste même, ses enfants sont, de droit commun, obligés de le secourir, en cas de besoin. Cette obligation, toutefois, est subordonnée aux circonstances et peut varier selon le cas.

Si votre état de santé, par exemple, ne vous permet pas, sans risque, d'assumer les soins que réclame votre beau-père invalide, je pense que vous devez prendre les mesures pour vous exempter de cette tâche, car vous avez comme premier devoir de ménager vos forces pour répondre aux exigences de votre ménage et de votre famille, si vous avez des enfants. C'est sous cet angle que je vous engage à considérer le problème. Je ne pense pas que vous puissiez en aucune façon contraindre votre beau-père à vous rendre compte de ses affaires, du moment qu'il s'y refuse, mais vous pourriez fort bien, si vous jugez bon de le garder et d'en prendre soin, fixer le chiffre d'une pension raisonnable qu'il vous paierait de ses deniers ou, à défaut, qui serait payé par tous les enfants.

De cette façon, vous éviteriez jusqu'à un certain point, les discussions de famille toujours assez pénibles et, de plus, vous seriez moins déçue s'il arrivait que le père, comme la chose s'est déjà vue, se laissât circonvenir par vos beaux-frères et ne reconnaisse pas dans son testament, sa dette envers vous.

D'un autre point de vue, si l'on élève trop d'objections à un pareil arrangement, vous pourriez très bien, en alléguant les ménagements requis par votre précaire santé, placer le vieillard dans une clinique où il serait soigné de façon adéquate à son état et dont il solderait lui-même les frais, en autant qu'il en aurait les moyens, ou en faisant appel à une contribution égale de la part de ses enfants. Mais, je pense qu'avec sa pension de vieillesse et les quelques subsides qu'il peut y ajouter, d'après vous, cet appel de fonds pourrait être à peu près exempté.

Voilà pour l'aspect pécuniaire de la question. Il arrive que l'âge et la maladie rendent parfois égoïste ou capricieux un vieillard ayant toujours vu les siens lui obéir et qui, par le fait, reste jusqu'au bout jaloux de son autorité. De plus, il ne se rend pas toujours bien compte de la fatigue et des ennuis qu'il apporte à ceux qui l'entourent. Sans doute convient-il de se montrer indulgent à de telles faiblesses, mais encore faut-il qu'une jeune femme, malade elle-même, et chargée de ses responsabilités de mère et d'épouse, n'aille pas, dans cette voie, jusqu'au point de risquer gravement une santé dont les siens ont un urgent besoin. C'est là une question que chacun doit régler à la lumière de sa conscience et en tenant compte de l'équité et du sens commun — COLETTE.

Q.—J'ai un garçon de 15 ans et demi, qui ne cesse de sortir, le samedi et le dimanche. J'ai essayé par la douceur et par la rigueur de lui faire entendre raison et son père également.

Maman Inquiète

R—Je m'étonne toujours que des parents ne puissent venir à bout d'enfants de cet âge. Il est évident que votre mari et vous avez gâté cet enfant pour en être arrivés là. C'est quand il était petit qu'il fallait le discipliner. A cet âge, un enfant a ses études et on peut lui permettre quelques distractions, mais pas des "sorties" au sens du mot. Il doit rendre compte de ses allées et venues et ne pas s'éloigner sans permission. Pour votre autre question, votre poids est certainement trop élevé. Voyez votre médecin qui, par un régime, vous ramènera à la normale. Merci de l'intérêt que vous portez au courrier et aussi de vos bons souhaits.

A Jeanne :—Je ne puis me prononcer au sujet de votre budget, les données sont trop vagues.

Q.—Puis-je faire teindre un manteau de caracul gris qui a jauni ? Une commission

R.—Posez la question à un teinturier qui vous dira également quel en est le prix, ce que j'ignore.

A j'ai peur de l'avenir.—Il est plus que temps de vous affirmer chez vous et de ne pas permettre que la famille de votre mari dicte ses volontés à tout propos. Ayez une conversation à ce sujet avec votre mari et définissez le rôle que vous avez à tenir dans votre maison.



VENTE

SOULIERS DE HAUTE QUALITE A PRIX TRES REDUITS



SOULIERS POUR DAMES
lacés, noirs ou bruns avec supports . . . Goodyear-Welt dans le lot. Valeurs $10. à $18.
EN VENTE $3 à $8



SOULIERS pour DAMES
toutes couleurs. Talons hauts ou cubains. 4A à C, 3½ à 10 dans le lot. Valeurs $10 à $18.
EN VENTE $2 à $6

SCAPHOID, SLATER BEAUMONT et autres



SOULIERS POUR ADOLESCENTES
toutes teintes et formes variées
Valeurs $6.50 à $12.50
EN VENTE $2 à $5



SOULIERS pour HOMMES
Noirs ou bruns. Valeurs $12. à $22. A à E, 6 à 12 dans le lot.
EN VENTE $5 à $12
Scaphoid, Slater, Strider et autres

Marc De Lorme

916 est, rue MONT-ROYAL

TEL.: CHAUSSURES AM. 6708 — CLINIQUE : AM. 3083

Conférencier



M. ROGER FLUMERFELT, président de la Chambre de commerce des jeunes du Canada, qui sera le conférencier invité au buffet-causerie de la section cadette du Montreal Board of Trade, vendredi soir, à 6 heures, en la salle Exchange du Board. M. Flumerfelt traitera de l'activité des chambres de commerce de jeunes au Canada.

Tournée d'un mois en Corée

L'amiral E.-R. Mainguy y visitera les unités navales et terrestres du Canada.

Ottawa, 21 (DNC) — Le quartier général de la marine annonce que le contre-amiral E.-R. Mainguy, chef de l'état-major naval, fera une tournée d'inspection du théâtre de guerre coréen. Il quittera Ottawa par avion le dimanche 8 février.

L'amiral Mainguy s'embarquera sur les trois destroyers canadiens qui servent dans les eaux de la Corée, soit l'"Athabaskan", le "Crusader" et l'"Haida". Il visitera également les troupes canadiennes qui combattent avec la première division du Commonwealth.

Accompagné de son officier d'intendance, le lieutenant J.-J. Brooks, l'amiral Mainguy quittera probablement Vancouver le 9 février pour mettre pied à Tokyo le 11. Il effectuera ses visites officielles à Tokyo le 12 février pour s'embarquer le lendemain à bord de l'"Athabaskan" afin de voir des opérations navales au large de la côte est de Corée.

A bord de 3 destroyers

Il prendra l'avion pour Séoul le 20 février en vue d'y visiter la première division du Commonwealth. Puis le lendemain il sera reçu à bord de l'"Haida" à Inchon où il assistera à des opérations de quatre jours au large de la côte ouest de Corée.

Le 24 février, l'amiral sera à bord du "Crusader" retournant au Japon en vue de visiter du 25 au 27 février la base navale des Nations unies à Sasebo. Il sera du 28 février au 1er mars à la base du Commonwealth de Kuré, pour ensuite se rendre à Tokyo.

Après avoir inspecté notre garde d'honneur des Nations unies à Pershing Heights, (Tokyo), le 2 mars, il s'acquittera de certaines visites officielles. Le lendemain il sera l'invité d'honneur de Son Excellence M. R.-W. Mayhew, ambassadeur du Canada au Japon.

Le 3 mars, il fera une tournée des centres de récréation pour les troupes à Tokyo, y compris le camp d'Ebisu, le centre de réception australien pour les troupes en congé et le club de la Feuille d'Erable.

Il prendra l'avion à Tokyo le 5 mars et sera à Ottawa le 8.

Un 10e anniversaire fêté à Plessisville

Plessisville, 21. (DNC) — La Chambre de commerce cadette de Plessisville a célébré récemment le 10e anniversaire de sa fondation.

Quelques 200 personnes se sont réunies sous la présidence de M. Gilles Lacombe, à cette occasion.

Le conférencier était M. Eloi Guillemette, agronome, de Mégantic, et président-fondateur de la Chambre de Plessisville.

A la table d'honneur on remarquait: MM. Gilles Lacombe, président local; Oswald Parent, de Hull, président provincial; C.-Benoit Chartier, de Plessisville, président régional; Lucien Bédard, de Sherbrooke, vice-président provincial; R. Parizeau, de S.-Joseph d'Alma, directeur provincial; R. Soucy, secrétaire honoraire de la fédération; R. Dugré, chef du secrétariat de la fédération; le maire, Jos.-E. Fournier; J.-A. Ferland, sénateur du Jeune Commerce, les ex-présidents, MM. Eloi Guillemette, P.-Albert Fournier, L.-P. Hébert, Marcel Hubert, J.-G. Boissonneault, Robert Lemay, J.-Léo Marcoux, secrétaire, et Guy Beauchesne, organisateur de la fête.

Après avoir remercié le conférencier, M. Gilles Lacombe fit un bref historique de l'oeuvre du mouvement depuis sa fondation et félicita les anciens dirigeants pour leur magnifique travail. Il présenta à chacun des ex-présidents un voilier sculpté sur bois et à l'ex-secrétaire, un phare également sculpté sur bois, oeuvre d'un jeune sculpteur local, M. Fernand Bernier.

Comité paroissial à Knowlton

Granby — (DNC) — Un comité paroissial a été formé à Knowlton sous la présidence d'honneur de l'abbé Louis Jodoin, curé. Ce comité se compose de MM. Robert Rochette, Réal Lavigne, Emile Pagé, Mlles Josette Giguère, Germaine Coderre et Germaine Pagé.

Milliers de théâtres

—On compte aux Etats-Unis 19,796 théâtres, qui peuvent offrir un total de 12,384,150 sièges à leurs clients.

AVALEZ UNE Voids



ODEURS DU CUIR CHEVELU
ODEURS dues à l'hyper-activité glandulaire
ODEURS DE TRANSPIRATION
ODEURS DES PIEDS

ENRAYEZ TOUTE ODEUR
MAUVAISE HALEINE
ODEUR DES AISSELLES
ODEURS DU SYSTEME

ABSOLUMENT SÛR ! Garanti par une police d'assurance de plusieurs millions de dollars ! Les comprimés VOIDS à la Chlorophylle doivent arrêter l'odeur du corps de la tête aux pieds ou argent remis.

Pas un bonbon à la menthe ! Pas une gomme à mâcher !

APPROVISIONNEMENT D'UN MOIS $1.25 aussi 25¢ et $2.75

L'EFFET DURE 18 HEURES OU PLUS

MOTS CROISÉS

Horizontalement

1—Lettre de l'alphabet hébreu. — Partie du pain. — Parties d'un mur.
2—Préfixe. — Terminaison d'infinitif. — Courbée.
3—Culte rendu à la Divinité.
4—Division de deux voyelles consécutives en deux syllabes. — Abréviation de mélodrame.
5—Liquide coloré. — Suc épuré d'un fruit cuit. — Possédé.
6—Filles d'Atlas.
7—Possédé.
8—Article simple. — Qui trahit.
9—Prénom masculin. — Louanges.
10—Fleur d'un rosier sauvage.
11—Rivière de France. — Qui est de Dieu.
12—Tout jeune enfant. — Les ancêtres.

Verticalement

1—Petite pièce de théâtre.
2—Douze mois. — Préfixe. — Contenu d'une auge.
3—Ville des Pays-Bas. — Association.
4—Manière d'aller. — Dignité papale.
5—Embrouillées. — Guide.
6—Nom poétique de l'arc-en-ciel. — Jeune tige nouvellement plantée.
7—Administre pour autrui. — Prénom féminin.
8—Lettre de l'alphabet grec. — Conjonction. — Avoir à la main.
9—Ouvrier qui met le plomb en oeuvre. — La première femme.
10—Né le premier. — Combat entre deux adversaires. — Préfixe privatif.
11—Négation. — Général américain. —Celui qui a été consacré.
12—Agitations, ébranlements. — En lés.

Solution demain

Solution du dernier problème

1	T	R	E	S	O	R	■	V	A	R	E	C
2	A	U	T	O	M	O	B	I	L	E	■	A
3	L	E	A	R	■	N	A	T	I	V	E	S
4	P	E	N	T	A	C	L	E	■	E	U	■
5	I	■	C	I	M	E	■	■	A	R	G	O
6	F	I	O	L	E	■	P	R	O	B	E	■
7	O	R	N	E	R	■	R	I	D	E	N	T
8	R	A	■	G	E	N	I	E	■	R	E	A
9	M	■	P	E	S	E	E	■	R	E	■	C
10	E	C	O	S	■	G	R	U	E	■	B	I
11	■	O	S	■	N	U	E	■	V	E	U	T
12	F	R	A	C	A	S	S	E	E	■	T	E



Rouge à Lèvres $1.50
YARDLEY



Nervosité, chatouillements dans le nez et démangeaison anale cuisante sont souvent des signes de Vers Blancs, appelés aussi *vers du siège*. Ces parasites exécrables peuvent infester *une personne sur trois*. Des familles entières peuvent être victimes sans le savoir.

Pour vous débarrasser des Vers Blancs, il faut les attaquer et les tuer dans le gros intestin, où ils vivent et se multiplient. Et c'est précisément ce que font les comprimés JAYNE'S P-W.

Premièrement—un enrobage scientifique permet aux comprimés P-W d'atteindre l'intestin avant de se désagréger. *Ensuite*—l'ingrédient médicinal JAYNE'S moderne accomplit son action —*tue* les Vers Blancs rapidement et facilement.

Ne courez aucun risque. Au premier signe de Vers Blancs, achetez du VERMIFUGE JAYNE'S P-W . . . petits comprimés faciles à prendre, perfectionnés par Dr. D. Jayne & Son, spécialistes renommés depuis plus de 100 ans en ce qui concerne les remèdes pour les vers.

JAYNE'S P-W Vermifuge

Réclamation d'une compagnie indienne

Une compagnie indienne, faisant affaires à Calcutta, la Great Eastern Stores Ltd, réclame d'une maison de commerce de la métropole, English Transcontinental Ltd, 22,180 roupies ($6,757.60 en argent canadien), représentant la valeur d'une consignation de 500 caisses d'un produit libellé "Spaghetti Joy Dinners".

A leur arrivée aux Indes, les aliments étaient, selon les procédures de la compagnie indienne, infestés d'insectes. A son tour, la défenderesse poursuit M. Stephen Torino, propriétaire de Joy Pharmaceutic Products. La maison de commerce English Transcontinental soutient qu'elle a agi en cette affaire comme exportatrice du produit que lui ont procuré ses fournisseurs. L'hon. juge André Demers, de la Cour supérieure, a pris la cause en délibéré.

Great Eastern Stores soutient de plus que les produits n'étaient pas simplement défectueux, mais qu'on a livré, au lieu d'un spaghetti, un macaroni d'une qualité inférieure. Joy Pharmaceutic Products nie d'autre part toute substitution de marchandises, et affirme que celles-ci ont été livrées aux exportateurs en bonne condition et conformément à la teneur de la commande.

Emprunt et garantie approuvés par Québec

La Commission municipale de Québec vient d'approuver un emprunt de $3,000,000 par la ville de Montréal pour la construction de deux incinérateurs, de garages et d'entrepôts et pour l'acquisition des terrains requis à ces fins.

Le conseil municipal avait déjà autorisé l'emprunt par voie de règlement, mais la commission avait exigé de plus amples informations sur l'usage du produit de l'emprunt avant de donner son approbation.

Les deux incinérateurs seront construits dans l'est et le nord-ouest de la ville. L'un sera situé dans le voisinage de l'intersection des rues Notre-Dame est et Dickson, l'autre à l'ouest du boulevard Décarie, au delà des voies du Pacifique Canadien.

La Commission municipale a aussi approuvé la décision que vient de prendre le conseil de Montréal de garantir l'emprunt de $18,500,000 contracté par la Commission de transport de Montréal pour rembourser des emprunts antérieurs et apporter des améliorations au réseau de transport en commun.

LA RUE AMHERST...
où vous verrez les plus belles fourrures...
où il vous en coûtera le moins . . .

Sélection incroyable de superbes fourrures, avec prix attrayants du mois de janvier.

En janvier pour une fourrure de choix à un prix de choix, c'est la rue Amherst qui donne le ton. Qu'il s'agisse des fourrures luxueuses pour le grand chic comme des fourrures plus commodément pratiques pour le tout-aller, elles ont toutes un port d'attache sur la rue Amherst, entre les rues de Montigny et Ste-Catherine. C'est dans un centre de fourrure de cette importance qui groupe des marchands spécialistes de réputation, que les personnes avisées se rendront en premier lieu durant le mois de janvier.

Au carrefour de la fourrure — le palier du choix, de l'élégance et de la qualité en fourrure.

PIANOS aux PRIX de la MANUFACTURE



LES PIANOS LANGELIER sont dans les MEILLEURS FOYERS

En plus d'une merveilleuse tonalité ils sont d'une beauté incomparable

ECRIVEZ POUR NOTRE CATALOGUE
TERMES TRES FACILES DE PAIEMENT

Directement de notre fabrique à l'acheteur. Aucun intermédiaire. Deuxe modèles au choix. C'est ici que vous pouvez entendre et acheter le Solovox et le Clavioline

J. Donat Langelier LIMITEE

510 EST, STE-CATHERINE
entre St-Denis et St-Hubert — Tél.: HA. 8111

Quatre générations de fabricants de pianos artistiques





QU'EST-CE QUI VOUS TIENT ÉVEILLÉ?

Quand vous ne pouvez pas dormir, quand vos nerfs sont tendus . . . essayez **VI-TONE!**

VI-TONE est un délicieux breuvage alimentaire à saveur de chocolat qui ne contient pas de drogues . . . pas d'ingrédients secrets pour faire dormir. Mais **VI-TONE** pris chaud au coucher aide les nerfs à se détendre et provoque un sommeil naturel et inoffensif.

Et, **VI-TONE** vous aidera à vous sentir mieux car il contient beaucoup des éléments nutritifs importants . . . protéines, sels minéraux et vitamines . . . dont le corps a besoin pour restaurer sa vitalité, reconstruire ses cellules et celles des nerfs.

Essayez **VI-TONE** au coucher . . . voyez comme **VI-TONE** chaude vous aide à vous endormir plus facilement—et à vous éveiller rafraîchi et vivifié avec une énergie nouvelle.

l'Institut Chatelaine

VI-TONE

UNE MAGNIFIQUE OCCASION

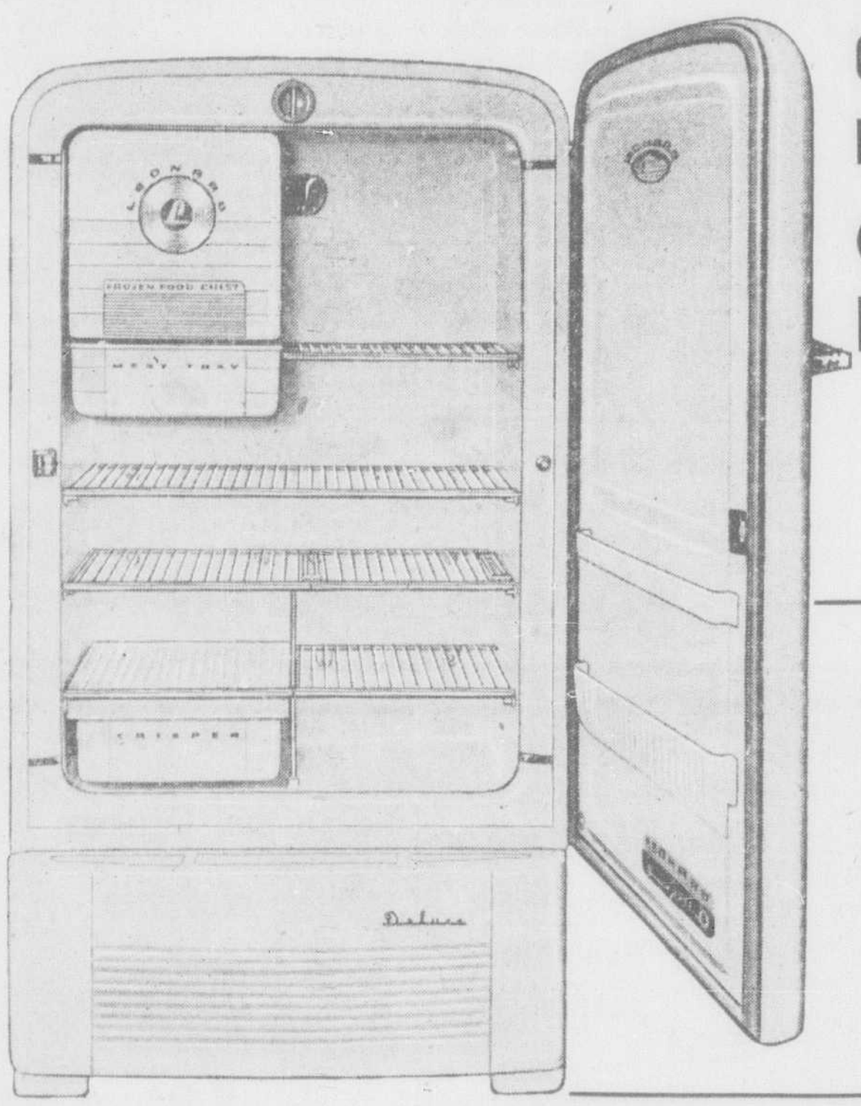


de vous procurer le fameux

RÉFRIGÉRATEUR LEONARD



À DES PRIX DÉFIANT TOUTE CONCURRENCE



OBTENEZ EN PLUS UNE PROTECTION DOUBLE EN RECEVANT L'AUTHENTIQUE

GARANTIE DE 5 ANS DU MANUFACTURIER

et des magasins

Gagnon & Frère LIMITÉE — J.E. Desjardins LIMITÉE

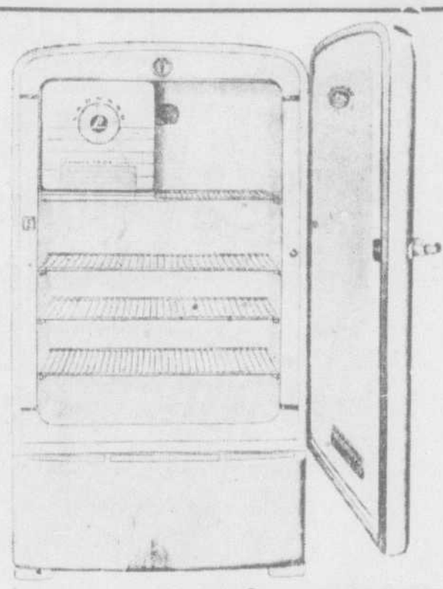
Vendeurs autorisés des réfrigérateurs Leonard

MODELE ILLUSTRE A GAUCHE

CAPACITÉ DE 8.8 PIEDS CUBES

Un magnifique réfrigérateur à la portée de tous les budgets, possédant toutes les caractéristiques et qualités désirées. Les décorations et accessoires sont de polystyrène résistante. Deux grandes tablettes dans la porte, deux tiroirs "Speedy-Cube" pour les cubes de glace; un congélateur ayant une capacité de 34 livres d'aliments, un large tiroir pour les viandes et un superbe hydrateur avec couvercle supporté en plastique.

REGULIER $367.25 SPÉCIAL **$299.00**

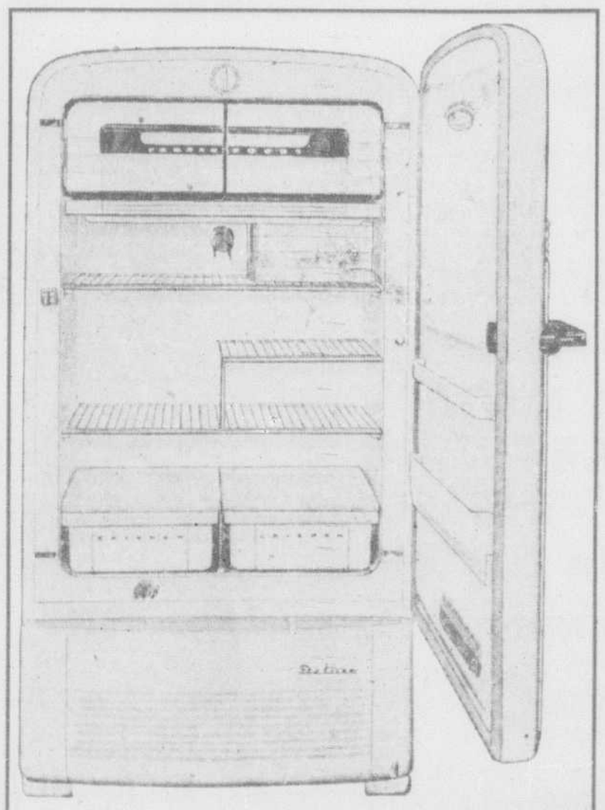


CAPACITÉ NETTE DE 8.7 PI. CU.

16 pieds carrés d'espace sur les tablettes • Porte d'évaporateur se fermant d'elle-même, en Polystyrène moulée blanc, garniture bleue • Espace très élevé sur la tablette du haut, pour loger les bouteilles hautes. • Il est muni de l'unité frigorifique Polarsphere, scellée dans l'acier, puissante et sûre. Suspension "Monomount" à un seul ressort.

TEL QU'ILLUSTRE, REG. $299.75

SPÉCIAL **$259.00**



CAPACITÉ DE 8.1 PIEDS CUBES

Un nouveau réfrigérateur familial possédant toutes les caractéristiques désirées. Un spacieux coffre à aliments froids, pleine largeur, d'une capacité de 40 livres d'aliments. Deux tablettes dans la porte; deux magnifiques hydrateurs en polystyrene; deux tiroirs à cubes à glace et une tablette pleine grandeur pour vos desserts.

TEL QU'ILLUSTRE, REG. $412.50

SPÉCIAL **$329.**

PROFITEZ DE NOS TERMES TRÈS FACILES

10% COMPTANT (plus taxe)

JUSQU'À 24 MOIS POUR PAYER LA BALANCE

HÂTEZ-VOUS! VENEZ CHOISIR LE VÔTRE

... Et rappelez-vous... que vous obtenez plus dans un Leonard que dans tout autre réfrigérateur

ET QUE SEUL LE VENDEUR AUTORISE PEUT VOUS PROCURER LA PRECIEUSE GARANTIE DE CINQ (5) ANS DU MANUFACTURIER

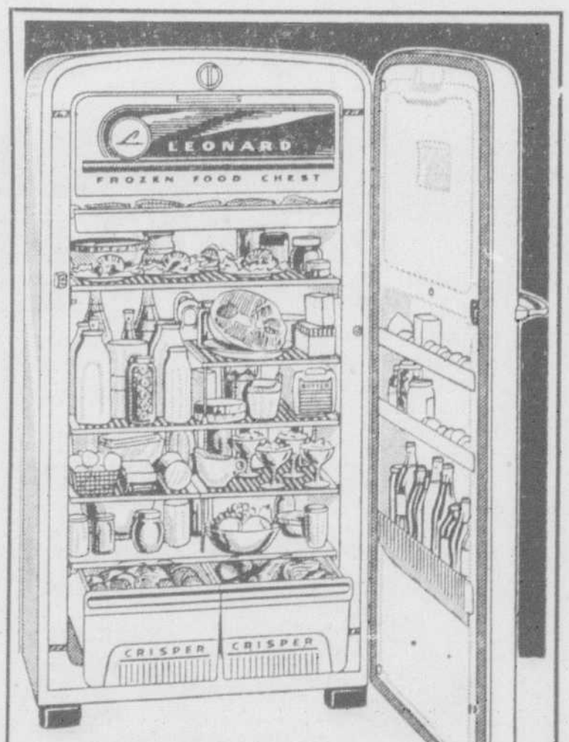
ECOUTEZ NOS NOUVELLES "ECLAIR" A CKVL POUR DES SPECIAUX ADDITIONNELS :
mardi et jeudi : 7.10 a.m. et 10.45 p.m.
mercredi et vendredi : 10.32 a.m. et 4.45 p.m.

Gagnon & Frère MEUBLES LIMITÉE

8 (est), rue BEAUBIEN . ... CR. 4113
3415 (ouest), NOTRE-DAME .... WI. 2168
4146 (est), SAINTE-CATHERINE GI. 3764
6014, boul. MONK (Ville-Emard) WI. 6144

J.E. Desjardins LIMITÉE

6924, rue SAINT-HUBERT ..... CR. 4149
2371 (ouest), NOTRE-DAME .... WI. 1598



CAPACITÉ DE 11 PIEDS CUBES

DESSIN JUSQU'AU PLANCHER : Ce fameux réfrigérateur "Leonard" vous donne plus d'espace froid, plus d'espace d'entreposage, tout en occupant moins d'espace sur le plancher. Fini extérieur en Permalux durable; ne se fendille pas, ne s'écaille pas, ne change pas de couleur. Le cabinet pour aliments et la porte complète sont isolés d'une épaisse couche de "Fiberglass" afin de conserver le froid à l'intérieur et la chaleur à l'extérieur. PORTE : Pleine largeur et pleine hauteur du cabinet, doublée d'acier en forme de croix.

INTERIEUR : En un seul morceau, pleine longueur, entièrement soudé, fini porcelaine. La porte pivote sur un axe de 180° afin de permettre un accès plus facile à tous les compartiments du cabinet.

Ce réfrigérateur est muni de la fameuse unité "Polarsphere" scellée pour la vie, très économique et sans trouble aucun. Elle possède ample reserve pour maintenir une température uniforme par les temps les plus chauds.

TEL QU'ILLUSTRE, REG. $529.50

SPÉCIAL **$429.50**

HEINZ Libbys Robin Hood Swift's Stokely's KRAFT LYON'S

CLOVER LEAF DOMESTIC OGILVIE JOHNSON'S shirriff's Green Giant

LES MARQUES RÉPUTÉES SONT TOUTES CHEZ STEINBERG!



Aylmer RED ROSE COLGATE



Vous êtes chez des amis lorsque vous achetez chez Steinberg. Les produits énumérés dans cette page montrent bien la variété étendue de marques populaires et annoncés qu'on trouve aux magasins Steinberg.

De haute qualité, de haute réputation, ces produits ont acquis votre confiance parce qu'ils vous ont toujours donné satisfaction.

Achetez en toute confiance, achetez des produits de marque chez Steinberg — les marques renommées s'y trouvent.

PRODUITS COLGATE-PALMOLIVE



Fabuleux FAB	Grosse boite 35¢		Boite géante 69¢	
Nettoyeur Ajax	Dégraisse rapidement	2 btes 14 oz 29¢		
Savon Palmolive	3 pains ordinaires 25¢		2 pains pour le bain 25¢	
Merveilleux Vel	Grosse boite 34¢		Boite géante 67¢	
Super Suds	Grosse boite 34¢		Boite géante 65¢	

Auréole la chevelure

SHAMPOOING HALO

GROSSE BOUTEILLE	BOUTEILLE GEANTE
39¢	65¢

Un produit Colgate

PÂTE DENTIFRICE

GROS TUBE	TUBE GEANT
33¢	59¢

Le choix du gourmet

Shirriff's

GELÉE "LUSHUS"



"A LA COQUE DE SAVEUR"

ESSENCES DIVERSES

3 pqts 29¢

Marmelade "Good Morning" Shirriff — Pot 12 oz 26¢ — Pot 24 oz 45¢

Essence à la vanille, pure, Shirriff — Bout. 1½ oz 23¢ — Bout. 4 oz 54¢

CRÈME AU CITRON SHIRRIFF PQT 8 OZ 17¢



Aux comptoirs de Santé et de Beauté Steinberg



Huile Baby's Own Bout. 5 oz 65¢

Savon Baby's Own Pour la peau tendre des bébés 2 pains 29¢

Poudre Baby's Own Pour la peau délicate des bébés — boite 29¢

Tonique capillaire Kreml Bouteille de 4 oz pour seulement 69¢

MAP-O-SPREAD

un beurre d'érable délicieux sur pain ou pour couvrir les desserts

Marque Carrière Bte 26 oz 39¢ — Bte 56 oz 79¢ — Bte 72 oz 1.05

Marque Aylmer



Diverses variétés **Nourritures pour bébés**

3 boites 5 oz 27¢

Soupe aux légumes condensée HEINZ



Boite 10 oz 12¢

Faites-les avec le...

SHORTENING DOMESTIC NOUVEAU À TOUTES FINS



Vous assure des pâtisseries plus tendres, plus feuilletées.

PAQUET 1 LB 27¢

Délicieuses **SOUPES BELMAR** Nourrissantes, savoureuses, saines! Nouilles et poulet, nouilles et riz, ou crème au poulet 2 pqts 2 oz. 21¢

TRAITEZ BIEN VOTRE CHIEN **ALIMENTS pour les chiens Pard de Swift** 2 boites 16 oz 23¢

MELANGE A GATEAU Ogilvie CAFE-MOKA Vous n'ajoutez que de l'eau Paquet 16 oz 35¢

Produits de papier Doeskin



DÉMAQUILLANTS

DE COULEUR Bte de 250 29¢ — BLANC Bte de 400 37¢

Papier de toilette 2 roul. 37¢ MARQUE DOESKIN — DE COULEUR OU BLANC

Serviettes de table Bte de 60 59¢ MARQUE DOESKIN — DE COULEUR OU BLANC



Fèves cuites au four PURITAN

faciles à réchauffer!

Laissez ces délicieuses fèves dans leur pot de verre et placez dans le four de votre poêle. Pas de casserole à laver.

RECHAUFFEZ ET SERVEZ DANS LE POT DE VERRE!



Disque de cette semaine pour votre discothèque familiale

GRANDS SUCCES VOLUME 3

- Why Don't you Believe Me
- Don't Let The Stars
- Outside of Heaven
- Keep It A Secret
- Heart and Soul
- I

Seulement 49¢

6 MORCEAUX, 1 DISQUE

Pour que votre discothèque familiale soit complète

A tous les Steinberg — sauf chez Morgan

★ ★ ★

Mayonnaise RAYMOND — pot 8 oz 29¢ — pot 16 oz 49¢

Apprêt à salade RITZ — pot 8 oz 25¢ — pot 16 oz 41¢

BLÉ D'INDE NIBLETS QUALITE SURCHOIX



Marque Green Giant 2 boites 14 oz 35¢

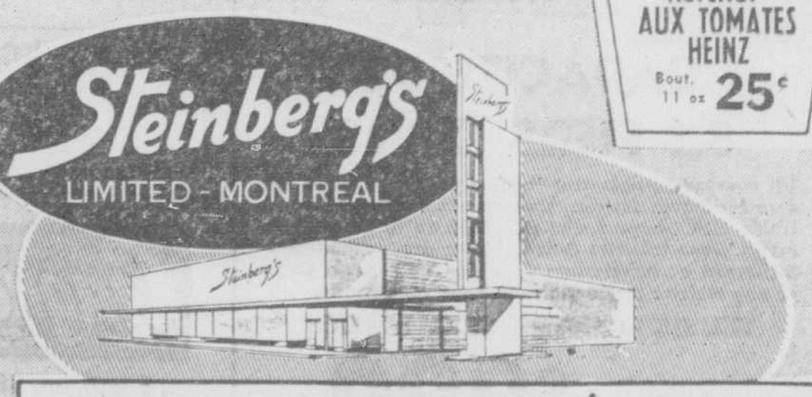
Mexicorn Niblets GREEN GIANT — SURCHOIX — 2 btes 14 oz 39¢

Haricots jaunes coupés GREEN GIANT — SURCHOIX — 2 btes 15 oz 31¢ — 2 btes 10 oz 27¢



C'est la Semaine Nationale du Ketchup

KETCHUP AUX TOMATES HEINZ Bout. 11 oz 25¢



SIGNIFIE VALEUR ET ÉCONOMIE POUR LA MÉNAGERE

DAY-BY-DAY · Orchard King · Cream-o Coffee · BIG CITY · Little John · CROWN DERBY · Jack Sprott's Pantry King · FIELDS O'CLOVER · White-flock

LA MARQUE STEINBERG VOUS ASSURE QUALITÉ ET BONNE VALEUR

La marque Steinberg vous est connue — conserves de fruits et de légumes Orchard King, produits laitiers Fields O'Clover, café Cream-o, thé Crown Derby et nombre d'autres... ce sont tous des produits portant la propre marque de Steinberg, des produits qui se distinguent par leur excellente qualité et la grande valeur qu'ils représentent.

Les produits portant la marque Steinberg sont conditionnés par Steinberg ou élaborés par des fournisseurs bien connus pour le compte dé cette maison. Tous sont soumis aux tests les plus rigides et doivent être conformes aux rigoureuses exigences de Steinberg. Le prix de ces produits est établi après mûre réflexion en vue de vous servir la meilleure valeur pour votre argent. En plusieurs cas les marques Steinberg vous offrent l'occasion d'économies considérables.

Recherchez les marques Steinberg — essayez-les à la première occasion.







Meilleur que jamais !

Café Cream-o

Arome et torréfaction améliorés — toujours une bonne valeur !

paquet ½ lb **47¢**

paquet 1 lb **93¢**

Moulu au magasin, pour convenir à votre cafetière

Le "Crown Derby" est un mélange des meilleures feuilles d'orange Pekoe du Ceylan.



Sacs de thé "Crown Derby"

Bte de 15 sacs	Bte de 30 sacs	Bte de 60 sacs	Bte de 90 sacs
17¢	33¢	59¢	79¢

Beignes Big City

frais du jour

Glacés — pain d'épices ou à l'orange — Douzaine **23¢**

De l'ancien temps Non glacés — Douzaine **29¢**

Pain au raisin chacun **19¢**
Big City — Frais du jour — Tranché

Gâteau au coco chacun **44¢**
Big City — frais du jour — Devil

Petits pains à Hot Dogs pqt de 12 **22¢**
Big City — Frais du jour — Paquet de 6 **12¢**

Petits pains à Hamburgers pqt de 12 **12¢**
Big City — Frais du jour

Nourrissant pain au lait — frais du jour même !

Pain "Big City"

BLANC ou TOUT-BLE

Non tranché, pain 24 onces **13¢**

Tranché — pain 24 onces **14¢**

SANDWICH-BLANC tranché — pain 24 onces **15¢**



Beurre frais

"Fields O'Clover"



Première qualité du Canada

MOULE 1 LB **65¢**

Arrivages frais tous les jours de poulaillers de la région !

Oeufs White-Flock

Boite de carton bleue, alvéoles protectrices, coussinées.

CATEGORIE "A-1" GROS tout usage — Douzaine **52¢**

Oeufs Day-by-Day

Arrivages frais tous les jours de poulaillers de la région ! Boite de carton orange, alvéoles protectrices, coussinées.

CATEGORIE "A" GROS Frais — Douzaine **55¢**

Crème Glacée "Ice Castle"

Essences diverses Briquette 1 chopine **25¢**



Qualité à bas prix

Dry Ginger Ale "Ice Castle"

Format familial

2 bout. 30 oz **27¢**

Jus de tomate Orchard King

Qualité surchoix Boite 48 oz **27¢**

Gherkins sucrés Orchard King

Appétissants et délicieux Pot 16 oz **47¢**

Fèves vertes coupées	Orchard King de choix—Boite 20 oz	**16¢**
Fèves jaunes coupées	Orchard King—Qualité de choix — Boite 20 oz	**16¢**
Cerises rouges	Orchard King — De choix, dénoyautées, délicieuses — boite 15 oz	**19¢**

Pêches "Orchard King"

Moitiés — dans riche sirop de sucre. Qualité de choix.

bte 20 oz **22¢**

2 btes 15 oz **31¢**



Poires à dessert

"Orchard King" — qualité de choix Variété Kieffer

2 btes 15 oz **31¢**

2 btes 20 oz **35¢**



Bartlett Poires

"Orchard King"
Qualité de choix

bte 15 oz **23¢**



Blé d'Inde

'Orchard King', 'Golden Bantam' qualité de choix — genre crémeux

2 btes 15 onces **23¢**

2 btes 20 onces **25¢**



Cornichons

mélangés, sucrés "Orchard King"

pot 16 oz **29¢**

pot 24 oz **39¢**

pot 48 oz **75¢**



Présentation d'un nouveau ketchup aux tomates suave

"Littlejohn" Tomato Whip

bouteille 13 onces **23¢**



Fruits et Légumes

à "Fraîcheur contrôlée" Steinberg



Oranges de Floride

Ecorce mince — moins de perte, plus de jus

Très grosses Grosseur 188 Douzaine **39¢**

8 lbs dans commode sac de polythène **59¢**

Pamplemousses

Marsh de Floride, sans pépins, juteux

Grosseur 96 **5** pour **33¢**

Très gros Grosseur 64 **3** pour **29¢**

Laitue

Iceberg de Californie

Très gros pied **17¢**

Gros pied **14¢**

Céleri

Pascal, croquant, de Floride

Pied ferme **9¢**

Gros pied **12¢**

Rhubarbe

Fraisée Slack

Waterloo Catégorie No 1 Botte 1 lb **25¢**

Patates

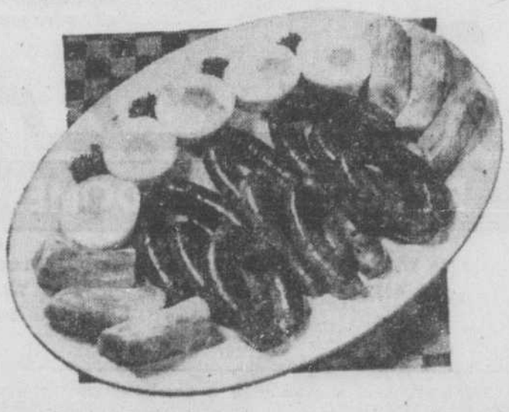
I.-P.-E., Catégorie No 1

50 lbs pour **$1.89**

Les prix des fruits et légumes frais sont sujets aux fluctuations quotidiennes du marché.

Gaies plantes de maison offertes aux principaux marchés Steinberg : Sansevières baguées d'or en pots de 3", seulement **49¢**. Attrayants pots à fleurs en céramique de formes et de prix variés.

Repas rapides et nourrissants avec la SAUCISSE DE PORC



HUM .... SI BON !

Essayez ce plat économique et savoureux — SAUCISSES DE PORC, bananes frites, oeufs durs, moyens ou gros.

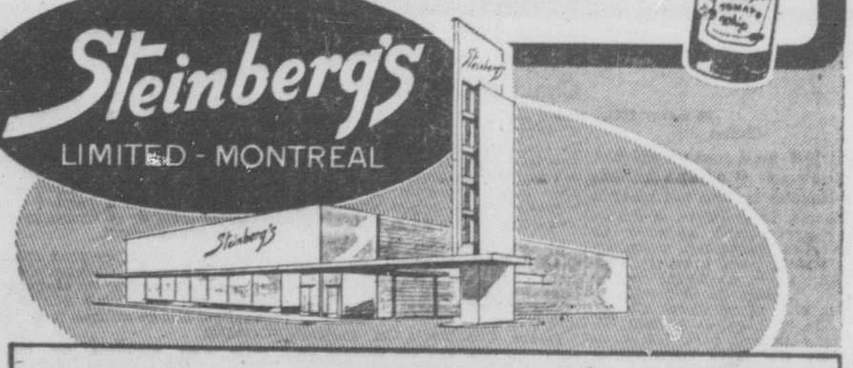
Swift Brookfield — Genre diner

Saucisse pur porc

Paquet 1 livre **49¢**

Saucisses pur porc Marque Maple Leaf — sans boyau	Paquet 1 lb	**45¢**
Saucisses Cocktail Maple Leaf	Paquet 1 lb	**69¢**
Saucisses Hygrade Sans boyau	Paquet 1 lb	**41¢**
Saucisses à l'ail Hygrade — fumées	Paquet 1 lb	**59¢**
Saucisses Brookfield Swift	Paquet ½ lb	**30¢**

Steinberg's LIMITED - MONTREAL



SIGNIFIE VALEUR ET ÉCONOMIE POUR LA MÉNAGÈRE

Aide à décongestionner les
RHUMES DE POITRINE
soulage toux et bronchite!
En plus d'apporter un soulagement rapide et durable, la remarquable médication calmante et pénétrante de Musterole aide à enrayer la congestion. Musterole présente tous les avantages d'une mouche de moutarde et vous épargne l'ennui d'en faire une. Il suffit de frictionner. Demandez Musterole par son nom!
FRICTION NEZ DE MUSTEROLE
Marque Déposée
"Un véritable onguent de moutarde"

Voleurs de charbon condamnés

Valleyfield, 21. (DNC) — Rémi Varin, 39 ans, et Paul Varin, 21 ans, de Huntingdon, ont été condamnés à trois mois de prison par le juge Maurice Fortin, au palais de justice de Valleyfield.

Ils s'étaient avoués coupables d'avoir volé une certaine quantité de charbon dans un wagon de la cour de triage du CNR.

Condamné pour refus de pourvoir

Valleyfield, 21. (DNC) — Aldoma Legros, de Huntingdon, a été condamné à 10 jours de prison par le juge Maurice Fortin, au palais de justice de Valleyfield. Il s'était avoué coupable de refus de pourvoir à sa famille.

LE BRIDGE

par Arsène DesRochers

Vous êtes en Sud avec ces cartes:

♠ D 8 5
♡ D 8 4
◇ V 10 5
♣ A 9 6 5

et les enchères en sont à ce point:

Nord	Est	Sud	Ouest
1 ♠	passe	1 Sa	passe
2 ♡	passe	?	

Que dites-vous maintenant?

Vous feriez bien de dire 2-piques. Vous avez tout ce qu'il faut pour répondre 1-sans atout et vous voulez annoncer encore; mais votre jeu n'est pas assez beau pour faire une surenchère à une couleur ou pour redéclarer par 2-sans atout. Votre problème est résolu en surenchérissant à pique. Vous faites cette annonce non pas tant pour dire à Nord que vous préférez les piques aux coeurs, mais pour procurer à votre partenaire une autre occasion de parler. Si Nord tient un fort jeu et fait une autre redéclaration, vous êtes prêt à demander la manche.

Vous êtes en Sud, Est et Ouest sont vulnérables, et vous avez ce jeu:

♠ A R 6 5 4
♡ A 6 4
◇ 9
♣ R 10 5 3

et les enchères en sont à ce point:

Nord	Est	Sud	Ouest
1 ♡	2 ♣	?	

Que dites-vous?

Vous devez contrer pour la pénalité. Il se peut que vous et votre partenaire teniez un chelem, mais vous gagnerez probablement tout autant, sinon plus, en jouant le coup pour la pénalité que pour le chelem. De plus, le chelem n'est pas certain; alors, le contre de pénalité est la meilleure déclaration.

Encore en Sud, vous tenez ce jeu:

♠ 8
♡ D 10 9 7 5 3
◇ 10 7 6
♣ V 3 2

et les enchères en sont à ce point:

Sud	Ouest	Nord	Est
passe	passe	1 ♣	1 ♡
?			

Que dites-vous?

Vous passez. Il est fort probable que vous ferez chuter le contrat de 1-coeur, mais vous n'avez aucune autre défense contre un autre contrat. De plus, puisque vous tenez un singleton à pique, il est fort probable que vos adversaires se réfugieront à cette couleur. Mais si vous passez, vos adversaires joueront peut-être le coup à votre meilleure couleur.

Pour la dernière fois, vous êtes en Sud avec ces cartes:

♠ D 9 7
♡ 5 4
◇ A D 10 7 6
♣ R 9 2

et les enchères en sont à ce point:

Nord	Est	Sud	Ouest
1 ♠	passe	?	

Que répondez-vous?

Vous dites 2-carreaux. Votre jeu est trop beau pour n'en faire qu'une simple surenchère et il ne l'est pas assez pour en dire 3-piques, réponse qui est impérative à la manche. Alors, vous temporisez en annonçant votre belle couleur.

Tenue d'hiver pour la 27e en Allemagne

Hanovre, 21 (AFP) — Un millier d'officiers et d'hommes de troupe de la 27e brigade canadienne d'infanterie viennent d'être dotés, à titre d'essai, d'une tenue d'hiver en nylon. Elle comprend sept couches de tissu synthétique, toutes isolantes et imperméables, qui peuvent être enlevées une à une en cas d'adoucissement de la température. Il est prévu également l'attribution d'une chemise de nuit en nylon, destinée à protéger les soldats canadiens de l'humidité des nuits hanovriennes.

Reboisement par 13 des 70 grands propriétaires de forêts dans le Québec

Québec, 21. (DNC) — Des quelque 70 grands propriétaires forestiers que compte la province de Québec, 13 conduisirent des travaux de reboisement au cours du printemps 1952. D'après les chiffres qu'ils ont fait tenir au bureau de renseignements forestiers du ministère des Terres et Forêts, ces treize propriétaires ont planté à demeure 757,292 arbres. Viennent en tête par le nombre d'arbres : Megantic Manufacturing (264,000 arbres); Southern Canada Power (234,712 arbres); Price Brothers (50,950 arbres); Canadian International Paper (44,290 arbres), et James MacLaren (40,000 arbres).

Des essences plantées, l'épinette blanche occupe le premier rang, avec un total de 436,277 plants. C'est également cette essence que les petits propriétaires plantent le plus, fait remarquer M. Roch Delisle, directeur du bureau précité.

Voici maintenant classées d'après le nombre de plants mis en terre les autres essences qui furent plantées : Pin rouge, épinette de Norvège, peupliers (diverses espèces), bouleau à papier, pin sylvestre, thuya de l'Est, mélèze d'Europe, pin à feuilles tordues, épinette noire, pin gris, sapin baumier et chêne rouge.

Assemblée de l'Association de paralysie cérébrale de Québec

Le Dr W. G. Penfield, directeur de l'Institut neurologique de Montréal et professeur de neurologie et de chirurgie cérébrale à l'Université McGill, sera le conférencier invité, ce soir, à une assemblée de l'Association de paralysie cérébrale de Québec, tenue à l'hôtel Laurentien.

Le Dr Penfield a choisi de traiter des "aspects de la paralysie cérébrale".

Les Filles d'Isabelle en corvée au Foyer de charité

Les membres du cercle Santa Maria de l'Ordre des Filles d'Isabelle sont invitées à faire de la journée de demain un jour de corvée au Foyer de la charité. Le ralliement se fera à l'angle de la rue Sherbrooke et du boulevard Pie IX, à 8 h. 30 du matin. On se rend au foyer par autobus. Pour autres renseignements, on est prié de communiquer avec Mme M. Gauthier (MO. 4-3474).

Une longue côte

—Le lac Ontario, mouille le territoire des Etats-Unis sur une longueur aérienne de 146 milles.

LE MEILLEUR COLA... DANS UNE BOUTEILLE GÉANTE
KIK COLA
BUVEZ KIK COLA
un breuvage pour toute la famille
AU MAGASIN PRÈS DE CHEZ-VOUS

HOUSSES
3 morceaux, faites sur mesures

$49.95
Matériel et Zippers inclus
Tissu taillé à votre domicile pour garantir plus entière satisfaction
3 MORCEAUX
MALLEZ CE COUPON
JACQUES ENRG. 108 est, Mont-Royal, Montréal — DECORATION INTERIEURE
Prière de m'envoyer votre représentant à domicile GRATUITEMENT sans obligation de ma part.
NOM .....
ADRESSE .....
VILLE ..... TEL. .....
BE. 3453
Echantillons montrés à domicile sans aucune obligation

$30 PROFITEZ de ce BAS PRIX
Prix définitif au comptant
- Nouvelle lampe
- Moteur neuf
- Cabinet neuf
- Rhéostat à pédale neuf
- Retinie et remise à neuf par les experts


Quantité limitée
GARANTIE DE 5 ANS
SINGER
REFAITE PAR DES EXPERTS AVEC NOS PROPRES PIECES
GRATIS CISEAUX à denteler Valeur de $8.50 avec chaque machine
Démonstration à domicile gratuite dans un rayon de 150 milles
GL. 2397
J'aimerais avoir, sans obligation, une démonstration gratuite à domicile de votre machine à coudre garantie.
Nom .....
Adresse .....
Ville ..... Village .....
Super-Sew Inc.
4202, STE-CATHERINE OUEST
DETACHEZ ET POSTEZ

Calme **abcès, névralgie** dentaire, **douleurs** avant et après l'**extraction**, aussi pour l'**obturation** des dents.

Procurez-vous-en une **boîte** aujourd'hui même.
106 *En vente partout 35¢ et 95¢*
ANTALGINE

ÉCONOMISEZ $150.00
SUR CE NOUVEAU RÉFRIGÉRATEUR *Racine* 1953
Vous ne trouverez jamais une aubaine semblable!

9½ PIEDS CUBES
AVEC GRAND CONGÉLATEUR À PLEINE LARGEUR
$259.
Spécial de JANVIER
aussi peu que
$14.50 PAR MOIS
N'attendez pas à l'été! Economisez en achetant votre réfrigérateur RACINE maintenant.
Venez le voir et l'examiner. Vous réaliserez que c'est le plus beau et le plus durable de tous les réfrigérateurs.
Comparez CES AVANTAGES
- Congélateur à pleine largeur — 50 livres
- Capacité totale: 9½ pieds cubes
- Solide porte d'acier d'une seule pièce
- 7 autres modèles et choix de couleurs pastels: bleu, jaune, vert.
Garantie de 5 ans
Chaque réfrigérateur RACINE provient directement de l'usine et est vendu sans intermédiaire au consommateur. Le service en est assuré par les techniciens de la manufacture. Une garantie de 5 ans vous protège contre toutes défectuosités.
Nous installerons ce superbe réfrigérateur RACINE dans votre cuisine pour une période de 5 jours, en démonstration, *sans obligation de votre part.*
Racine
RÉFRIGÉRATEURS DOMESTIQUES
2904, MASSON GI. 2465
2132 est, MONT-ROYAL CH. 9454
7258, ST-HUBERT TA. 0435
9343, LAJEUNESSE DU. 7772
4924 Wellington, YO. 4432, Verdun
228 — 10ième Avenue, NE. 5-5257, Lachine
22 Place du Marché, Tél. 3038, St-Jean
185 St-Georges, Tél. 6508, St-Jérôme
239 Principale, Tél. 4304, Granby
602 Delanaudière, Tél. 4072, Joliette
160 St-Laurent, Tel. 2907J, Valleyfield

FEUILLETON DE LA "PRESSE"

LE CIEL DANS LA NUIT

par Claudius CORNELOUP

21 Janvier 1953.

7 (Suite)

Juin 1940 passa sous un ciel bleu rempli d'espoir et d'ombre tristesse dans laquelle se débattait madame Chantenois. La chute de la France avait-elle réconcilié les deux familles? Les jeunes, oui, parce que eux ...étaient point brouillés. Chaque soir, ils se donnaient rendez-vous au "coussin de la montagne" dans le plus grand secret. Charles et Noëlla, Vianney, et souvent Géraldine y prenait part. L'écho ne trahissait pas leurs conciliabules. Toute précaution prise, ils chuchottaient à voix basse, quelque fois gravement, s'étonnaient, échangeaient des idées, matérialisaient un rêve. Quant à la pauvre femme de Valère Chantenois, elle sombrait avec une nouvelle haine tenace, une rancune féroce. Outrée de la résistance de Charles qui lui était d'autant plus pénible qu'aucun mot d'approbation ou de pitié ne répondait à son cri de détresse, elle perdit tout contrôle. Son mari, agacé, lui reprocha, alors, amèrement d'avoir, antérieurement, usé de toute son influence auprès de Charles pour qu'il fréquentât la jolie et brunette Noëlla qu'elle appelait la plus honnête fille de la région.

Et des discussions aigres-douces, interminables, minaient sur leurs vieux jours, le caractère de ces êtres qui n'avaient connu que le calme reposant après l'effort mesuré.

Valère Chantenois en souffrait beaucoup plus que ses enfants, encore au rire frais et insouciant de la jeunesse. Cette femme, sûrement atteinte de fureurs désordonnées, avait été vingt-six ans une compagne intelligente, sensible, tendre et d'une obéissance indiscutable. Il souffrait lorsque sa pensée le renvoyait à cette lointaine vision de jeunesse, à cette simplicité de femme des champs, laborieuse, baignée de bonté, dont la vie intime, en liaison avec les forces spirituelles et naturelles, n'avait été qu'un symbole de droiture.

Depuis quelques semaines surtout, elle s'était renfermée dans un silence inquiétant, troublé rarement par ses cris de protestation. Elle prenait souvent sa tête brûlante à deux mains, la gorge sèche, elle monologuait en parcourant, en égarée, la grande maison solitaire.

Son mari, avare inlassable, qui ne devait pas facilement les cordons de sa bourse, eut peur pour cette santé fragile. L'intervention d'un spécialiste n'était pas que nécessaire: elle était urgente. Le cas s'aggravait. Tantôt des crises aiguës, tantôt totale, absolue, indéfinitive, tantôt des gestes mécaniques se posaient un peu partout. Comme il était seul et pressé, il remit au lundi sa décision. La veille de jour fixé, un beau dimanche de fin d'août alors que seuls tous les deux assis à l'ombre d'un érable, les idées de sa femme se dégagèrent brusquement.

Elle s'était levée, les yeux enfoncés, quoique dans l'impossibilité, à la première surprise, de régler ses phrases. Sa voix avait une autre intonation: elle ne grinçait plus. Elle murmura:

—Ils s'en viennent de notre côté.

Valère s'était levé à son tour, soucieux.

—Qui s'en vient par ici? interrogea-t-il.

—Regarde, répondit-elle doucement. Le grand-père Janville et ses deux petits enfants, Prudent et Pierre, et ton voisin, Camille Dumières, celui qui entend parler les morts.

Il l'attira contre lui.

—Es-tu contente de recevoir de la visite, ma pauvre vieille?

Elle se dégagea de l'étreinte, trépigna de joie.

—Oui! Oui! délira-t-elle, sauf...

—Sauf?

—Sauf Dumières.

—Ecoute, ma femme, redeviens calme, supplia-t-il tendrement, Camille est notre voisin.

Elle rétorqua d'un ton sec:

—Oui, un voisin, un bon voisin, mais seulement quand sa cervelle guerrière ne saute pas trop fort.

Puis elle retomba dans le silence jusqu'à l'arrivée des hommes qu'elle avait perçu dans le petit chemin du bas coteau.

—Quand ils ne furent plus qu'à quelques pas d'eux, elle respirait à peine. Elle s'avança néanmoins, la démarche lente, les épaules courbées, ne sachant pas si elle devait crier sa souffrance ou pleurer de joie.

Elle eut la force de leur dire:

—Quelle bonne surprise! Vous allez me faire le plaisir de rentrer au salon?

—Au salon, intervint lentement celui que tout le monde appelait le grand'père Janville. Vous n'y pensez pas, madame Chantenois? Pas même dans votre cuisine! Nous aurions peur d'en ternir la propreté. Il y a ici, dehors, un banc, des chaises pliantes, une balançoire, de l'ombre, de la brise, du soleil et l'odeur saine des résines.

—C'est vrai qu'on est bien mieux dehors par ce beau temps, approuva Valère Chantenois.

Quand ils furent tous installés, le grand'père demanda:

—Où sont donc vos enfants, Charles et notre douce Géraldine?

—Charles est en ville depuis vendredi matin, répondit Chantenois. Il devait être de retour hier soir. J'espère qu'il ne lui est rien arrivé de fâcheux. Quant à Géraldine, elle doit être en ce moment auprès de madame Moutiers qui, à ce qui s'est dit après la messe serait très malade.

Le grand'père Janville, après un moment de réflexion, ajouta:

—Une bonne fille, Géraldine! Vous devez en être fier, Chantenois?

Valère ne répondit pas. Sa femme, qui depuis quelques secondes donnait des signes d'impatience, changea de conversation.

—Je suis heureuse de vous voir, Monsieur Janville, dit-elle à brûle-pourpoint, parce que vous êtes le seul homme dans la paroisse à qui je puis me confier. J'aurais quelques questions à vous poser et vous, m'aidant, je pourrais peut-être les tirer au clair.

Grand'père Janville venait d'atteindre la septantième. C'était un grand et bon vieillard, d'une urbanité? reprit le grand'père. Non! En Méditatif, mesurant chaque parole et par dessus doux, si doux qu'il intimidait. Son visage, fonté de rides, semblait mieux que la voix et les yeux donner à ce respectable patriarche un penchant à l'indulgence. Retiré de l'administration après vingt-huit ans de service, il vivait assez aisément avec sa pension et dix arpents de terre, dans une jolie maisonnette bâtie sur le flanc de la montagne. Sa fille, veuve d'un Janville sans lien de parenté, et ses deux petits-fils étaient les seuls êtres qui partageaient sa vie.

Connaissant parfaitement l'état pitoyable dans lequel la femme de Valère se plaisait à éclabousser ceux qui osaient lui tenir tête, il prononça gravement:

—Aux questions qui me sont parfois posées, je ne réponds pas toujours en prophète. Je suis sujet à des erreurs.

—Mettez vos erreurs de côté, s'il y en a, reprit madame Chantenois, le teint bistré, mais calme et attentive en apparence. C'est votre opinion que je désire connaître: que pensez-vous de la conscription de nos jeunes gens dont tout le monde parle?

—Beaucoup de gens, malheureusement, parlent sans savoir exactement ce qui va advenir, répondit sentencieusement le vieillard. Sachez, madame, que je suis né pour la paix et que toute pensée de guerre m'horrifie, mais devant les événements tragiques qui se déroulent actuellement, avons-nous encore le droit de parler de bonté universelle? N'est-ce pas plutôt l'heure de parler d'énergie? Pour le présent, je suis contre la conscription qui n'est pas encore nécessaire et me paraît assez éloignée, pour le présent, j'admire cette belle jeunesse enthousiaste, ces jeunes volontaires qui sont la première part de notre pays dans cette guerre.

Et notre neutralité? jeta-elle avec violence.

—La situation dans laquelle se trouve notre Canada le place-t-il les bras croisés, en pleine neutralité? Reprit le grand'père. Non! En examinant sérieusement le puissant effort que font nos voisins, notre neutralité serait un désastre. Notre pays a pour devoir d'accentuer chaque jour son propre effort de guerre, d'encourager les volontaires, de veiller à sa propre sécurité, et pour que notre sécurité soit complète, il ne faut pas que la France vaincue meure, il ne faut pas que l'Angleterre cède. Il ne faut pas que ce monstrueux ordre nouveau pénètre chez nous, l'ordre qui supprime tout, même Dieu.

Madame Chantenois releva la tête et fit une moue irritée qui semblait se traduire par:

—Des mots, toujours des mots.

Cependant, elle avait l'air calme et adoucie. Des idées à peine définies traversaient son esprit et son âme était absente. Elle espérait un tout autre langage de la part du grand'père Janville. Elle répéta deux fois:

—Les volontaires, les volontaires...

Elle se leva avec difficulté, avança de quelques pas et revint, les yeux durs, décidée à interroger lumières, à le fustiger de la façon la plus catégorique s'il dépassait les limites de la prudence, quand le jeune Prudent Janville s'écria:

—Les inséparables!

Madame Chantenois, la gorge bridée par cette exclamation, lança un regard encore plus dur au pe de Noëlla qui demeura impassible. Il venait d'apercevoir son fils cadet, Vianney, accompagné de Charles Chantenois.

Quand les deux jeunes gens eurent salué le vieillard et parlé quelques minutes avec lui, Charles s'approcha de Camille Dumières. Beau et grave, quoique sensiblement ému, il dit d'un ton solennel:

—Vianney, qui n'est pas encore majeur, m'a chargé d'une délicate mission dont je vous serais très reconnaissant si vous l'approuviez : votre consentement? Vianney et moi avons décidé de partir demain et de nous engager dans le corps royal de l'aviation.

Avant que Camille Dumières eut ouvert la bouche, Valère Chantenois n'avait fait qu'un bond vers son fils. Livide, affolé, autoritaire, il rugit:

—Que dis-tu, Charles? Que viens-tu de dire? Toi, dans l'aviation? Jamais! Je m'y opposerai de toutes mes forces.

—Je suis majeur, répondit Charles avec fermeté.

Le groupe assis s'agita. Il y eut, tour à tour, une exaltation démesurée, un accent poignant, un cri de désolation, un silence de crépuscule crispé de soupirs, chargé de voiles cendreux, de reflets éclatants; il y eut la douloureuse figure des suppliciés et la superbe insouciance de la jeunesse.

Madame Chantenois, écrasée, anéantie, tenta de chasser loin le poids de sa torpeur. Elle cacha ses yeux comme si une brutale cécité l'eût frappée. Figée sur place, elle ne voyait plus pour son fils que l'irréparable, la chute, le vide; elle ne voyait plus pour elle qu'une sombre couleur au-dessus de la cime des arbres, une épaisseur lourde chargée de brouillard, du funèbre, du noir du deuil partout. Sa voix enrouée, presque éteinte, fit vibrer de pitié le coeur des témoins:

—C'est fini! Il ne me reste que des sanglots, des larmes, un voile épais et sombre sur ma lumière et sur ma douleur et mon éternel Ciel dans la nuit.

A SUIVRE

La flotte du Japon au niveau d'avant-guerre

Construction commerciale plus rapide que dans tout autre pays.

Londres, 21. (Reuters f) — Le Japon, construisant de nouveaux navires à un rythme plus rapide que tout autre pays, a rétabli sa flotte marchande presque à son niveau d'avant-guerre durant l'année qui s'est terminée en juillet dernier, selon le registre maritime des Lloyds.

Les deux autres pays vaincus de la deuxième guerre mondiale, l'Italie et l'Allemagne, ont suivi le Japon en ce qui concerne le rythme de la reconstruction de leur flotte marchande.

Le Canada apparaît au IIe rang sur la liste des pays qui ont augmenté leur tonnage total. Le Canada a ajouté 45,000 tonneaux, portant son total à 1,692,000. Cela le place directement derrière la Russie, qui a un total de 2,261,000 tonneaux.

En juillet dernier, le Japon avait ajouté 605,000 tonneaux, portant le tonnage total de sa flotte marchande à 2,787,000 tonneaux. En 1939, les navires marchands du Japon représentaient un total de 2,843,000 tonneaux.

L'Italie a ajouté 372,000 tonneaux pour porter son total à 3,289,000. L'Allemagne a ajouté 367,000 tonneaux pour porter son total à 1,398,000.

Les Etats-Unis ont diminué leur tonnage de 87,000 tonneaux durant l'année, mais ils viennent encore en tête du monde pour le total avec 27,245,000 tonneaux. Mais environ 12,500,000 tonneaux sont constitués par la flotte de réserve, non en service.

La Grande-Bretagne a ajouté 73,000 tonneaux à sa flotte marchande durant l'année et son total de 18,624,000 tonneaux en service est le plus élevé du monde.

En juillet dernier, le tonnage total de la flotte marchande des principales nations maritimes du monde se répartissait comme suit: Norvège, 5,906,000; Panama, 3,740,000; France, 3,638,000; Hollande, 3,264,000; Suède, 2,332,000; Russie, 2,261,000; Canada, 1,692,000; Danemark, 1,391,000; Grèce, 1,274,000; Espagne, 1,216,000; Argentine, 1,034,000; et Libéria, 898,000.

Du pétrole en quantité d'ici 3 ans

Grâce à ses raffineries, le Commonwealth pourra se suffire à lui-même.

par Edouard Dillon

Londres, 21. (AFP) — Dans trois ans, le Commonwealth britannique sera à même de raffiner tout le pétrole dont il a besoin, économisant ainsi des quantités considérables de devises étrangères, ressort-il d'une étude publiée aujourd'hui par le Petroleum Information Bureau.

La capacité de raffinage du Commonwealth aura à ce moment dépassé 70 millions de tonnes par an, contre une consommation évaluée actuellement à 65 millions de tonnes, (y compris le ravitaillement des navires). A l'exclusion du Canada, qui se suffit déjà à lui-même, la capacité sera de 50 millions de tonnes contre une consommation de 45 millions.

En Grande-Bretagne même, la consommation de pétrole brut doit atteindre 27 millions de tonnes à la fin de 1955, mais c'est surtout dans le reste du Commonwealth que les projets de développement sont saisissants. Dans ces régions la capacité, actuellement de huit millions de tonnes, doit passer à 23 millions de tonnes, au coût de 150 millions de livres.

Les principales raffineries

Les principales raffineries qui existent déjà dans le Commonwealth, en dehors de la Grande-Bretagne et du Canada, sont à la Trinité, où la production totale de pétrole raffiné dépasse cinq millions de tonnes; à Bornéo: deux millions de tonnes, et en Australie: un million de tonnes. Les projets de développement portant sur les trois prochaines années concernent surtout l'Australie, l'Inde et Aden.

La plus importante individuellement de ces nouvelles raffineries sera celle de l'Anglo-Iranian à Aden: elle doit produire cinq millions de tonnes et coûtera 40 millions de livres.

En Australie, la consommation de pétrole brut des raffineries doit augmenter de six millions et demi de tonnes moyennant des installations coûtant 65 millions de livres. La raffinerie de Kwinana, près de Fremantle, consommera trois millions de tonnes, et deux nouvelles installations capables de traiter un million de tonnes chacune doivent être bâties à Geelong (Victoria) et Kurnell (Nouvelles Galles du sud).

Projets à l'étude

En Inde, deux nouvelles installations produisant ensemble trois millions et quart de tonnes par an sont prévues dans la région de Bombay pour un investissement de 30 millions de livres. Une troisième raffinerie sur la côte orientale est à l'étude. Au Pakistan, l'installation, à Karachi, d'une raffinerie d'un demi-million de tonnes, au coût élevé de cinq millions de livres, est à l'étude.

Enfin, en Afrique du sud, dans la région de Durban, une nouvelle raffinerie, qui doit consommer trois quarts de millions de tonnes de pétrole brut par an, doit entrer en fonctionnement cette année.

M. J.-Roméo Vinet est décédé à 59 ans

M. J.-Roméo Vinet, homme d'affaires bien connu de l'est de Montréal, est décédé, hier, à l'âge de 59 ans.



M. J.-Roméo VINET

Il laisse son épouse, née Chagnon (Anna); ses filles, Mme Réjane Pelletier, Mme Maurice Raymond (Lucile), Mme E. Gariépy (Marlette), Mme René Langelier (Pauline) et Lise; ses fils, Gérard, René et Réal; sa soeur, Mme René Ranger (Marguerite); son beau-frère, M. René Ranger; sa bru, Mme Gérard Vinet (Lucile Emond); ses gendres, MM. E. Gariépy, Maurice Raymond et René Langelier, ainsi que plusieurs petits-enfants, oncles et tantes, neveux et nièces.

M. Vinet était Chevalier de Colomb et commissaire de la Cour supérieure.

La dépouille mortelle est exposée à 11813 est, rue Notre-Dame, Pointe-aux-Trembles; les funérailles auront lieu vendredi matin, en l'église S.-Enfant-Jésus, de Pointe-aux-Trembles.

Missionnaire oblat au repos

Granby, 21 (DNC) — Un missionnaire oblat, le R. P. Paul Béchard, est revenu du Basutoland et jouit actuellement d'une période de repos bien mérité au milieu des siens. Il est l'hôte de M. et Mme Lorenzo Tremblay, à Sabrevois, Iberville.

NE PAS CONFONDRE

Mlle Eva Gagnon, domiciliée au 464 boul. S.-Joseph est, déclare n'avoir rien de commun avec la personne du même nom qui a récemment eu des démêlés avec la justice.

Coin des ENFANTS

Pensées

—Un coeur pur est comme un miroir spirituel où se reproduit l'image de Dieu.

Père Garrigou-Lagrange, O.P.

* * *

La suprême glorification que le Père donne à Jésus est une récompense des humiliations qu'il a subies par amour pour lui et par charité pour nous.

Dom Marmion, O.S.B.

* * *

M'unir au Dieu-Homme, voilà la communion eucharistique; m'unir à Dieu caché, voilà l'état de grâce; m'unir à Dieu non plus caché, mais se révélant sans ombre, voilà le ciel.

Père Plus, S.J.

Mendicité

—Passant: "Mon pauvre enfant, pourquoi pleures-tu?"

—L'enfant: "Mon père est mort, ma mère aussi, mon grand-père est au Ciel, mes frères sont tous dans l'armée; et si je rentre sans argent, ils vont me battre."

Jugement



—La cuisine de votre hôtel doit être bien propre.

—Je le crois, monsieur. Mais pourquoi me dites-vous ça?

—Parce que tout ce qu'on mange ici goûte le savon.

COUR SUPÉRIEURE

DIVISION DE PRATIQUE

20 janvier 1953.

Président: l'honorable juge Jean.

Les jugements suivants furent rendus:

Montreal Flower Terminal Inc. vs Aurèle Lavoie. — Jugement, motion pour substitution accordée sans frais.

The Pacific Coast Fire Ins. Co. vs J.-L. Léo Papineau. — Jugement accordant motion, frais à suivre.

Réal Gagné vs Atlas Construction Co. Limited. — Jugement ordonnant l'interrogatoire du demandeur d'ici 15 jours.

Lodien Tremblay vs Atlas Construction Co. Limited. — Jugement ordonnant l'interrogatoire du demandeur d'ici 15 jours.

Paul-H. Hébert vs Atlas Construction Co. Limited. — Jugement ordonnant l'interrogatoire du demandeur d'ici 15 jours.

Paul Latreille vs Atlas Construction Co. Limited. — Jugement ordonnant l'interrogatoire du demandeur d'ici 15 jours.

T. B. Hennenlotter vs Windsor Hotel Limited. — Jugement, motion accordée, $350 de cautionnement, 30 jours de délai, frais à suivre, permis de retirer dépôt.

Walter Harvey Dodson vs Henri Rochon et Georges Hennon. — Jugement inscription continuée sine die.

Carmine Russo vs J.-M. Langlais. — Jugement habeas corpus continué sine die.

Stavros Argyopoulos vs Donald E. Lewis et al. — Jugement ordonnant l'examen médical du demandeur d'ici 3 semaines, frais à suivre.

Dominion Manufacturing Limited vs R. H. Rediker. — Jugement ordonnant l'interrogatoire de la demanderesse d'ici 15 jours, frais à suivre.

Omien Lavoie vs Ubald Desilpres. — Jugement ordonnant l'interrogatoire du demandeur d'ici 15 jours.

Emile Dupuis vs Gaston Pratte et Michel Sauro. — Jugement accordant motion pour détails, 15 jours de délai, frais à suivre.

Murray Goldberg vs Honoré Mathieu. — Jugement par défaut contre le demandeur.

Phillipon Bayer vs F.-X. Lapointe. — Jugement ordonnant l'interrogatoire du demandeur d'ici 15 jours.

Edmond Gagnon vs W. H. Pauly. — Jugement ordonnant l'interrogatoire du demandeur d'ici 15 jours, frais à suivre.

Jean Thomas Cloutier vs Shindel & Constant Inc. — Jugement ordonnant l'interrogatoire du demandeur d'ici 15 jours.

Rita Duhamel vs Robert Mérsan et al. — Jugement ordonnant l'examen médical de la demanderesse d'ici 15 jours, frais à suivre.

Roger Martineau vs Dame Marie-Claire Casavant et ladite Dame M.-C. Casavant, opposante à jugement. — Jugement, motion accordée par défaut et sans frais.

M. ARMAND BOYER

Ville LeMoyne. — Dernièrement ont eu lieu, à l'église S.-Josaphat de Ville LeMoyne, les funérailles de M. Armand Boyer, époux d'Yvonne Roy, décédé à l'âge de 61 ans.



La levée du corps fut faite par l'abbé Louis Brassard, qui officia également assisté des abbés Raymond et Chicoine.

Il laisse outre son épouse, trois fils, Réal, Laurent, Léonard; deux filles, Mmes André Beauchamp (Armande) et Mme Jean Riendeau (Laure-Aimée); ses frères, Mme Réal Boyer (Aline Dyotte), Mme Laurent Boyer (Cécile Chabot), Mme Léonard Boyer (Marie-Claire Pomerleau); ses gendres MM. André Beauchamp et Jean Riendeau; ses frères, Philias, de Montréal, Anselme, d'Ottawa, Ovide et Joseph Boyer, de Laprairie; sa soeur, Mme N. Laplante (Rosina), de Laprairie.

MENU DE DEMAIN

CREME DE CELERI
CHOU A L'ETUVEE
SAUCISSES FUMEES A LA HONGROISE
POMMES DE TERRE AU FOUR
TARTE AU BUTTERSCOTH
THE — CAFE

Saucisses fumées à la hongroise

6 saucisses fumées; 1 oignon moyen haché; 2 cuillerées à table de shortening; 1 boîte de soupe aux tomates; ½ tasse d'eau; 1 cuillerée à thé de paprika.

Placer les saucisses fumées et l'oignon dans une casserole épaisse, avec le shortening. Frire jusqu'à ce que l'oignon soit transparent. Ajouter la soupe aux tomates et l'eau, en agitant pour bien mélanger. Faire mijoter lentement durant 5 minutes. Ajouter le paprika et laisser mijoter durant une autre minute. Servir très chaud avec du riz bouilli ou de la purée de pommes de terre, et un légume vert. Trois portions.

Tarte au butterscotch

Bouillir ensemble jusqu'à ce que le tout ait l'apparence d'un caramel foncé, 1 tasse de sucre brun, 1 tasse d'eau. Tamiser ¼ de tasse de sucre blanc, ¼ de tasse de farine, ½ c. à thé de sel; ajouter les jaunes battus de 3 oeufs, 2 tasses de lait, et cuire au bain-marie jusqu'à léger épaississement. Ajouter le sucre caramélisé et cuire jusqu'à ce que le tout soit crémeux. Ajouter 1 c. à table de beurre; laisser refroidir et verser dans un fond de tarte cuit. Recouvrir avec une meringue non cuite, faite avec les 3 blancs d'oeufs battus en neige, ½ de tasse de sucre brun, ½ c. à thé de vanille. Cette meringue ne se cuit pas. On doit la battre jusqu'à ce que le tout devienne bien ferme.

2 mineurs tués par un effondrement dans une mine de charbon

Coleman, Alberta, 21. (PC) — Deux mineurs de charbon ont été tués et un troisième a été gravement blessé, hier, lorsqu'il s'est produit un effondrement à la mine McGillivray Creek, située à l'extrémité ouest de la ville de Coleman, dans le sud-ouest de l'Alberta.

Les victimes sont: Frank Gregal, âgé d'environ 45 ans, marié et père de cinq enfants et Mike Kolibas, 55 ans, également marié et père de cinq enfants.

Antérieurement, l'on avait cru que Kolibas était peut-être demeuré emprisonné, mais les secouristes, creusant dans la mine, ont trouvé son corps.

Joe Zembiak, âgé d'environ 50 ans, a subi des blessures "assez graves" au thorax et au dos. Les autorités de la compagnie de charbon ont déclaré que l'effondrement a été causé par une libération soudaine de gaz accumulé sous pression. Un tel phénomène se produit lorsque les mineurs atteignent une poche de gaz ou creusent un tunnel assez près d'une telle poche pour permettre à la pression du gaz de faire s'effondrer la terre qui reste entre la poche et les travaux de creusage.

Un autre mineur, Andy Dow, de Coleman, qui n'a subi que des blessures légères, a réussi à atteindre les équipes de secours qui ont aussitôt entrepris les travaux nécessaires pour retirer de la mine le blessé et les corps des deux victimes.

ANNONCE

Tout autour de bébé



Suggestions Colligées par Mme Dan Gerber (Mère de 5 enfants)

Le jour où votre enfant commence à marcher à quatre pattes est certes un grand jour. Mais, une fois que notre petit héros a goûté à l'aventure, il recherche de plus en plus de liberté. Par conséquent, quand il vous jette un regard qui veut dire "pas de cage", il est temps de lui donner un peu plus d'espace que son parc. (D'ailleurs, qui aimerait y être enfermé?) Commencez à le laisser un peu hors de son parc tous les jours pour qu'il explore des pièces autres que celle où il se tient. (Ne manquez pas de surveiller notre voyageur d'un oeil attentif.) En laissant bébé explorer un nouveau territoire tous les jours, vous l'aidez à développer sa confiance en lui.

* * *

Chemin barré pour plus de sécurité. Barricade à toute épreuve pour les jeunes aventuriers: Une barrière pliante qui peut être portée d'une porte à l'autre et devant les escaliers.

* * *

Bonne nouvelle pour les mamans canadiennes. Maintenant, pour la première fois au Canada, la maison Gerber offre des Aliments pour Enfants pour les petits qui ont quelques dents. Donc, si votre petit commence à faire ses dents, il est prêt pour les aliments à "mastiquer". C'est alors que les Aliments Gerber pour Enfants entrent en jeu. En effet, les Légumes Gerber pour Enfants, les Fruits, les Poudings et les Diners-Légumes et Viande sont en particules de la grosseur d'une bouchée, exactement ce qu'il faut pour encourager la mastication. Sans compter la saveur *naturelle*, la couleur appétissante qui excitent l'appétit "grandissant". Précuits et prêts-à-servir, les Aliments Gerber pour Enfants ne sont pas seulement délicieux et nourrissants pour bébé . . . mais merveilleusement pratiques pour vous. En vente dans tout le Canada. Essayez-les.



* * *

Un peu d'ordre . . . un panier à provision peint en couleurs brillantes fait un récipient parfait pour les joujoux. Vous pouvez apprendre au petit à y mettre ses trésors et à le porter d'une pièce à l'autre à mesure qu'il vous suit dans votre travail.

EXQUIS A DEGUSTER
Tendre et savoureux
POULET BARBECUE
Au RESTAURANT
TRAYMORE
Comptoir-cafeteria
Bars aux huitres. Service aux tables.
Visitez notre comptoir à salades
Liqueurs autorisées aux repas.
Rue Ste-Catherine O., angle Peel
MA. 6695

TOUX?
PRENEZ LES PASTILLES VALDA ANTISEPTIQUES
En vente partout

POURQUOI PAYER PLUS!



MACHINE À COUDRE PORTATIVE ELECTRIQUE
AVEC BOBINE RONDE
SEULEMENT $34.50 PRIX TOTAL
Généreuse allocation d'échange pour votre vieille machine
Nous ne vendons pas aux marchands
GRATIS DÉMONSTRATION CHEZ-VOUS SANS OBLIGATION
5 ANS DE GARANTIE
SEULEMENT 1.50 PAR SEMAINE
TÉLÉPHONEZ MA. 7541 SERVICE TELEPHONIQUE DE 24 HEURES
Téléphonez ou postez ce coupon. Nous irons dans un rayon de 150 milles de Montréal.
Vendues sur démonstration seulement pour assurer entière satisfaction.
Sans obligation de ma part, je désire une démonstration gratuite à domicile d'une machine à coudre neuve de marque garantie.
NOM .....
ADRESSE .....
VILLE ..... TEL .....
Royal SEWING CENTRES LTD.
1231, RUE BLEURY, MONTREAL
PRÈS DE LA RUE STE-CATHERINE

Vente MAISON ALYSE LTEE
DE SOLDES . . . PRIX TRÈS RÉDUITS



VENEZ DEMAIN dès 9 heures
Vous trouverez les meilleures valeurs jamais vues. Vous le savez déjà, nous avons la réputation de ne vendre qu'à un seul prix qui est des plus bas en ville, sinon on vous rembourse. Toutes ces réductions ont été établies d'après nos prix réguliers.



BLOUSES EN JERSEY de laine et coton et blouses de nylon. Rég. jusqu'à $5.00 seulement $1.99
100 JUPES Prix rég. jusqu'à $8.99 pour seulement $2.99
NOUVEAUX COSTUMES printaniers doublés dans les plus nouvelles teintes. Tailles 10-29 Rég. $29.99 pour $14.99
Costumes en gabardine anglaise Pas deux pareils Rég. $72.99 — pour $19.99
Costumes de laine tricotée manches pyramides. Rouge, marine, beige, turquoise. — En vente $15.99

SPECIAUX AU RAYON DES FOURRURES
MANTEAUX EN MOUTON DE PERSE (côtés) — Rég. $199. pour $119.98
CONEY BRUN (lapin) Régulier $169. — pour $69.99
RAT MUSQUE GRIS (flancs) au manteaux de flancs naturels. Régulier $349. pour $169.99
NOUVEAUX COSTUMES DE PRINTEMPS
SPECIAL POUR CETTE VENTE
$22.99
$24.99

GRAND SPECIAL DE ROBES
150 ROBES grandeurs 12 à 44. EN VENTE POUR $1.99
100 ROBES IMPRIMES valeurs de $6.95 pour $3.99
150 COSTUMES et ROBES de LAINAGE. Val. de $20. à $40. En vente pour seulement $10.99
NOUVELLES ROBES printanières en crêpe et imprimées. A prix spéciaux pour cette vente $5.99 — $6.99 $7.99
Vaste choix et tailles variées 12 - 44
300 ROBES en crêpe, taffetas et nombre d'autres en tissu importé. Tailles 10-50. Prix rég. $12.29 à $19.99 POUR SEULEMENT $7.99
BELLES ROBES DE PRIX PLUS ELEVES En beau tissu américain. Tailles 10-50. Prix rég. jusqu'à $30.00. pour seulement $11.99
200 ROBES de LAINE, CREPE et VELOURS. Valeur jusqu'à $20.00. En vente pour seulement $5.00

SPECIAL!
RABAIS DE 33⅓% SUR TOUS NOS
● BLAZERS ● BLOUSES ● JUPES ● JAQUETTES EN VELOURS CORDE
500 MANTEAUX D'HIVER de la meilleure qualité, garnis ou non de fourrure Prix rég. $40.00 et plus EN VENTE A 33⅓% DE RABAIS

75 MANTEAUX DE PRINTEMPS 1 seul de chaque modèle Val. de $40. à $70. En vente pour $12.99
MANTEAUX D'HIVER entièrement entredoublés avec chamois dans le dos. Modèles amples ou ajustés. Rég. jusqu'à $29.99 pour $12.99
MANTEAUX D'HIVER en tissu tout laine. Rég. jusqu'à $50.00 pour $17.99
PALETOTS STATION WAGON avec col de mouton et doublure en imitation de mouton. Prix rég. $29.99 pour $18.99
Avec doublure en mouton — Rég. $39.99 pour $24.99

1385 à 1391 EST, MONT-ROYAL (angle Garnier) FR. 6717

Le pétrole, facteur de prospérité

Transformation formidable du pays signalée par S. Exc. M. Edmond Turcotte.

"Grâce au pétrole qui constitue, et de loin, sa principale source de revenus, le Venezuela connaît depuis quelques années une véritable transformation", nous déclarait, au cours d'une entrevue, hier après-midi, S. Exc. M. Edmond Turcotte, nommé récemment premier titulaire de l'ambassade du Canada en Colombie. Journaliste éminent, bien connu dans la métropole, M. Turcotte a occupé, de novembre 1947 à octobre 1950 le poste de consul général du Canada à Chicago. A ce moment-là, il était nommé consul général au Venezuela, poste qu'il quittait récemment pour prendre quelques mois de repos dans le Québec avant de se rendre à Bogota, comme ambassadeur.



S. Exc. M. EDMOND TURCOTTE

Deuxième pays producteur de pétrole au monde, nous dit notre interlocuteur, le Venezuela en produit actuellement plus de 1,850,000 barils par jour et cette quantité augmente constamment. C'est là la source principale de la richesse du pays et elle n'est pas près de s'épuiser puisque des prospections ont révélé l'existence d'une réserve d'au moins 10 milliards de barils. Et l'on est assuré de l'existence d'innombrables autres sources.

Le gouvernement, conscient de l'importance du phénomène, a mis au point une sage politique d'utilisation des revenus, à l'enseigne du slogan "semer le pétrole". Grâce à celui-ci, le visage du pays se transforme à un rythme extraordinaire : cliniques, maisons d'éducation, stades, routes modernes, etc... surgissent de toutes parts. Si le mouvement actuel se maintient, Caracas sera avant dix ans l'une des plus belles villes de l'Amérique latine, l'une des plus luxueuses, aussi. Dans cette transformation, le point de vue social n'a point été oublié et le Venezuela peut se flatter de posséder une législation sociale remarquablement avancée, où les ouvriers bénéficient d'une vigoureuse politique du logement, d'indemnités de congédiement, de participation à un pourcentage des profits. Le capital investi dans les exploitations est largement d'origine étrangère, mais, tout en le favorisant, le gouvernement sait défendre les intérêts de ses nationaux, par exemple, en obligeant, récemment, les diverses compagnies à raffiner sur place au moins 10 p. 100 de tout le pétrole brut recueilli dans le pays. Le Venezuela traverse une ère remarquable de prospérité dont bénéficient ses cinq millions d'habitants.

Grande estime pour le Canada

Puis S. Exc. M. Turcotte nous parle du prestige du Canada qui est considérable dans cette république sud-américaine, où les Canadiens sont extrêmement respectés et ne sont plus confondus avec les habitants de la grande République nord-américaine. Il nous rappelle que le Venezuela envoie ses étudiants chez nous en nombre chaque année plus élevé : "les Vénézuéliens, dit-il, aiment la teneur de notre culture et notre formule de vie nées d'une synthèse des meilleurs attributs de l'esprit européen et de l'esprit américain. Parlant de notre commerce avec ce pays, notre interlocuteur en souligne l'importance : "Nous avons importé pour une valeur de $136 millions de dollars en 1952, du pétrole pour la plus grande partie. De son côté, le Venezuela a acheté chez nous des produits pour une valeur de $27 millions, notamment du lait en poudre, des machines agricoles, du papier-journal, de la farine, des automobiles, des feuilles d'aluminium, etc.... La Coopérative Fédérée de Granby vend chaque année des quantités énormes de lait en poudre à ce pays. Le Venezuela constitue un très important débouché pour l'ensemble des produits canadiens.

Aspects de la Colombie

Au début de mars, M. Turcotte se rendra en Colombie, dont la population, on le sait, dépasse les onze millions d'habitants. Il s'agit là, nous rappelle l'ambassadeur canadien, d'un pays fortement industrialisé et qui connaît également une grande prospérité, même si elle n'est pas marquée de la fièvre suscitée par l'exploitation du pétrole dans la République voisine. Sa capitale, Bogota, se veut l'Athènes de l'Amérique latine et il est indéniable que la vie culturelle y est extrêmement intense, grâce, en particulier, à ses trois universités. On ignore peut-être que les Sulpiciens possèdent là-bas une grande maison d'éducation, à Manizales.

Enfin, S. Exc. M. Edmond Turcotte souligne l'intérêt croissant que le gouvernement canadien porte aux États de l'Amérique latine, intérêt marqué par l'envoi de l'importante mission commerciale que l'on sait. Il ajoute que, dans toutes les républiques du sud, une curiosité sympathique se manifeste à l'endroit du Canada et du régime constitutionnel qui est le sien. C'est notre intérêt comme le leur, conclut l'ambassadeur, de multiplier les liens qui nous unissent.

Films présentés au Musée des Beaux-Arts

Ce soir, à 8 h., le Musée des Beaux-Arts de Montréal présentera son programme cinématographique régulier. Trois films sont à l'affiche. Il s'agit de trois documentaires : "Children's Concert", dans lequel Eugene Cash donne pour les enfants une démonstration de tous les instruments utilisés dans un orchestre; "Opera School" et "The King who loved his Family", sur la vie du roi George VI. Le spectacle sera présenté dans la salle de conférences du musée.

Simpson's **VENTE de Lingerie JANVIER**

Solde du manufacturier! Qual. rég. 2.98 à 6.98

Lingerie imparfaite tricot nylon

2.29 à 4.99

Cette lingerie de marque canadienne renommée est la coupe parfaite, richement garnie de superbe dentelle, tulle, plis, nervures, etc. Les minimes imperfections invisibls à l'oeil nu, n'en altèrent ni l'apparence ni la durée.

A—Qual. rég. 2.98 — JUPONS en tricot nylon, large volant de 4 po, en voile nylon. Blanc. Tailles — petit, moyen et grand. **Ch. 2.29** — **2.29**

B—Qual. rég. 3.98 — JUPONS tricot nylon, choix de modèles à garniture de plissé, nervures, dentelle ou voile nylon brodé. Blanc. Petit, moyen et grand. **Ch. 2.99** — **2.99**

C—Qual. rég. 5.98 — COMBINAISONS-JUPONS tricot nylon blanc, modèles variés et attrayants. Garnitures de plissé, voile brodé, etc. Tailles 32 à 40. **Ch. 3.99** — **3.99**

D—Qual. rég. 6.98 — ROBES DE NUIT — plusieurs modèles vous sont offerts en délicat tricot nylon, généreusement garnies de plissé ou voile brodé. Blanc, rose et bleu dans le groupe. Petite, moyenne et grande. **Ch. 4.99** — **4.99**

E—Qual. rég. 3.98 — COMBINAISONS-JUPONS de modèles coquets, agrémentées de voile nylon brodé, tulle nylon ou dentelle nylon. Blanc. Tailles 32 à 38. **Ch. 2.99** — **2.99**

Non-représentées — Qual. rég. 2.98 — COMBINAISONS-JUPONS en fin tricot nylon, garnie de dentelle nylon ou tulle. Blanc. Tailles 32 à 38. Choix de modèles. **Ch. 2.29** — **2.29**

Qual. rég. 4.98 — COMBINAISONS-JUPONS à riche garniture de dentelle et nylon à nervures. Blanc seulement. Tailles 32 à 40. **Ch. 3.99** — **3.99**

Commandes postales ou téléphoniques exécutées sur tailles et prix seulement. **PL. 7221**

SIMPSON'S — LINGERIE, AU CINQUIEME Rayon 742





Val. 19.95 à $35. —

Coquettes robes "Henry Rosenfeld"

Offre à succès répétée ! Chacun de ces ravissants modèles porte l'étiquette au nom fameux, synonyme d'originalité et de bon goût. Venez tôt pour un meilleur choix ! Taffetas noirés, velours, crêpes importés et tissus nouveauté, en teintes pastelles ou en tons foncés. Tailles 10 à 18 dans le groupe. **Ch. 13.88** — **13.88**

Pas de commandes postales ou téléphoniques, S.V.P.

SIMPSON'S — ETAGE DES MODES, AU TROISIEME Rayon 734

Tissu 45% nylon, 55% laine

"Artolon" lavable

9.98 ch.

"Artolon", le tissu magique qui vous permet de laver vos jupes sans quelles perdent le pli ou leur forme première. Vous économisez sur le nettoyage en plus de posséder de ravissantes jupes que vous porterez tout le printemps et même durant l'été. "Artolon" ne rétrécit ni ne s'étend. Gris moyen ou foncé, brun, rose ou bleu poudre. Tailles 12 à 18. **Ch. 9.98**



Commandes postales et téléphoniques exécutées **PL. 7221**

SIMPSON'S — VETEMENTS SPORT, AU CINQUIEME Rayon 736

Tout pour votre bébé!

A prix aussi avantageux . . . une aubaine pour la future maman, mais aussi pour celle dont le bébé mignon a déjà commencé à user sa layette . . . Il faut faire provision !

A — Val. 3.59

COUCHES "American" de Birdseye. En doux coton très absorbant. 27 x 27 po. **La douz.** — **2.99**

B — Val. .79 et .98

PIQUES TRES ABSORBANTS, bien matelassés pour le berceau.

18 x 18 po. Coton non-blanchi **ch.** — **.49**

18 x 27 po. Coton blanchi **ch.** — **.79**

C — Val. 1.19

COUVERTURE - ENVELOPPE "PEPPERELL" en édredon (chaude flanellette de coton) veloutée; bords surjetés. Blanc, rose ou bleu, à larges rayures contrastantes. Dimensions 30 x 40 po. **Ch.** — **89**

D — Val. 1.98

DRAPS EN FORME pour le berceau. Solide coton "Santorized", coins s'adaptant au matelas. Bébé peut gigoter . . . son drap reste bien en place ! Blanc, rose, maïs, bleu. Env. 25 x 52 po. **Ch.** — **1.59**

Commandes postales ou téléphoniques exécutées **PL. 7221**

SIMPSON'S — ARTICLES POUR BEBES, AU CINQUIEME Rayon 744

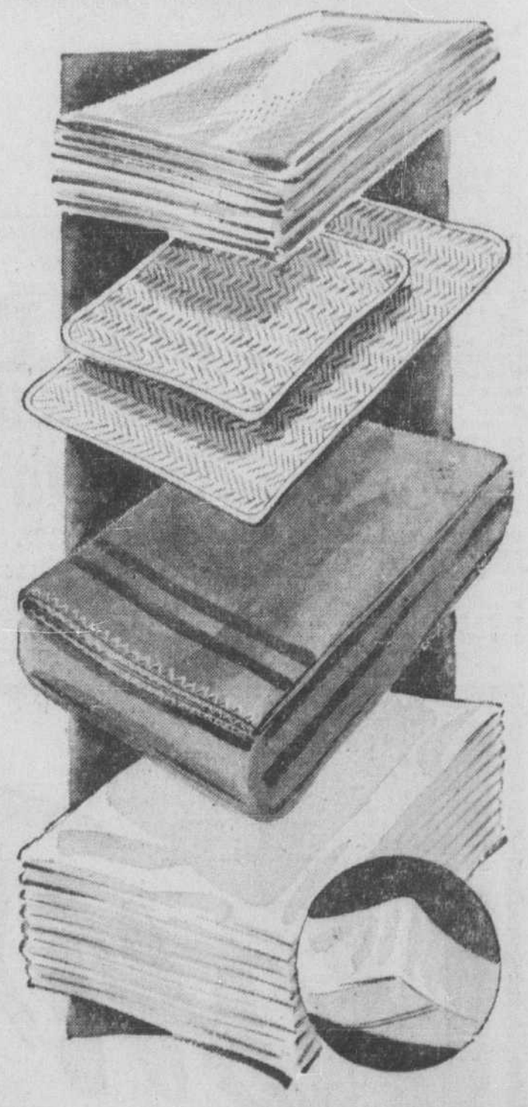
LE CONCOURS "LE BEBE LE PLUS PHOTOGENIQUE"

61 PRIX D'UNE VALEUR DE $2,000

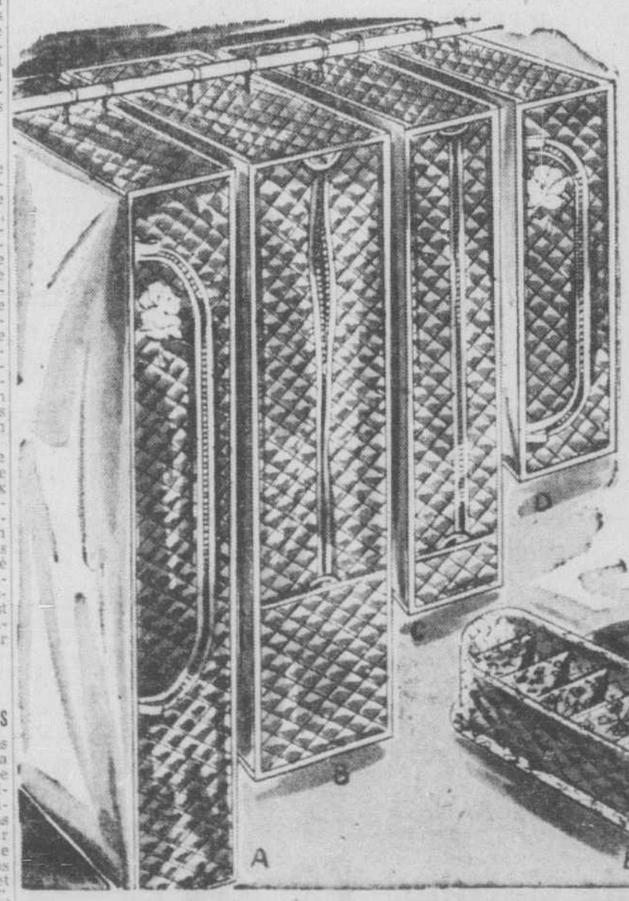
Si la frimousse de Bébé est mise en valeur par une photographie, venez donc au Rayon des Bébés chez Simpson's, afin d'être au courant de ce grand concours. Deux premiers prix de $200 chacun, deux deuxième prix de $125 chacun, deux troisième prix de $100 chacun, et ainsi de suite.

Venez dès demain faire la demande de la liste des prix ainsi que la formule d'inscription.

SIMPSON'S — VETEMENTS POUR BEBES, AU CINQUIEME Rayon 744



Une valeur de $8,100 pour $4,800!



Enjolivez votre foyer avec de magnifiques accessoires plastic, reconnus pour leur utilité et la protection qu'ils assurent. Vert, blanc, rouge, bleu, noir ou jaune dans le groupe.

A—311 seulement. HOUSSE 66 PO. POUR ROBES DU SOIR : place pour 8 vêtements. Assortie à l'ensemble ci-dessus. **Val. 4.98** ..... **Ch. 2.99**

(Non-représentée)—longueur 57, pour robes ordinaires, contient 8 vêtements ..... **Ch. 2.89**

B—33 seulement. HOUSSE JUMBO : place pour 16 vêtements. Plastic "Vinylite" garni-chintz à motifs floraux. **Val. 4.98** **Ch. 2.99**

(Non-représentée)—longueur 57 po., peut contenir 16 vêtements. ..... **Ch. 3.39**

(Non-représentée)—longueur 45 po., peut contenir 12 vêtements ..... **Ch. 3.19**

C—334 seulement. HOUSSE REGULIERE 42 PO. POUR TAILLEURS : place pour 6 vêtements. Assortie à la housse jumbo. **Val. 4.79** ..... **Ch. 2.79**

D—140 seulement—HOUSSE 30 PO. POUR BLOUSES : place pour 8. **Val. 4.69** ..... **Ch. 2.79**

E—240 seulement — BOITE A GANTS, MOUCHOIRS, BAS, ETC. Fini plastic rouge "american beauty", gris ou vert dans le groupe. **Val. 1.98** ..... **Ch. .99**

F et G—1800 seulement — COUVRE-EPAULES : pour blouses, robes, etc. Plastic épais. Teintes variées. **Val. 1.74** **6 pour .89**

H—252 seulement — SACHET A BAS, 4 POCHETTES. Place pour 8 paires de bas. Plastic fini satin ou uni. Couleurs variées. **Val. .79 à 1.39** ..... **Ch. .39**

J—900 seulement — NAPPERONS : plastic de bonne épaisseur, garniture rose appliquée. Marine, brun, jaune, lime ou noix. **Val. .49** ..... **3 pour $1**

(Non représentées) — 600 seulement—HOUSSES A GRILLE-PAIN ET BATTEUSE. Plastic imprimé. Val. .39 à .69. **Ch. .29**

(Non-représentés)—96 seulement—CINTRES RECOUVERTS PLASTIC OU SATIN MATELASSE. Ensembles de 3 ou de 6. **Val. 1.79 à 1.98** ..... **l'ens. 1.29**

(Non-représenté)—84 seulement — DESSUS DE TABLE A CARTES : Matelassé plastic réversible, dimensions régulières. Gris et rouge, gris et vert ou gris et bleu. **Val. 2.98 Ch. 2.19**

(Non-représentés)—120 seulement—SACS UTILES : plastic "Vinylite", cordon coulissant. **Val. 3 pour 1.07—3 pour .59**

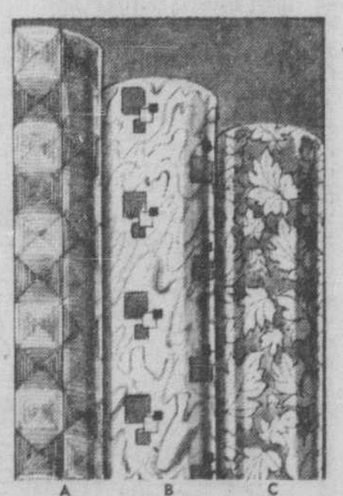
(Non-représenté)—48 seulement — SAC A COUVERTURES : Plastic épais, place pour une paire de couvertures de laine. Teintes assorties. **Val. 1.98** ..... **Ch. .99**

(Non-représentée)—100 seulement — BOITE A CHAPEAUX: acetate incolore avec garniture chintz. **Val. 2.98 . Ch. 2.19**

Commandes postales ou téléphoniques exécutées tant que dureront les quantités — PL. 7221

S.V.P. Indiquez second choix de couleur.

SIMPSON'S — MENUS ARTICLES, AU REZ-DE-CHAUSSEE Rayon 710



A B C

Qual. rég. .90 — Imparfait

Congoléum

Choix de 2 largeurs—6 ou 9 pi.

ver. car.

A — carreaux fantaisie beige avec rouge, vert ou jaune; B — motifs modernes de carreaux superposés de teintes diverses sur fond crème; C — Motif feuille deux tons gris, rose ou vert. (Non-représenté) — marbré de teintes rouge, bleu, vert ou gris. Minimes imperfections à peine visibles à l'oeil nu, n'altèrent aucunement l'apparence ou la durée de ce congoléum. **Verge car. .69** — **.69**

Pas de commandes postales ou téléphoniques, s.v.p.

SIMPSON'S — TAPIS ET PRELARTS, AU SIXIEME Rayon 750



A B C D E F G H

HEURES D'AFFAIRES : 9 A.M. A 5.30 P.M. DU LUNDI AU SAMEDI — LE SERVICE DES COMMANDES TELEPHONIQUES OUVRE A 8.30 A.M. — Composez PL. 7221

Rôle de M. Nixon

Le vice-président des Etats-Unis n'entend pas rester inactif.

par Warren Duffee

Washington, 21 (BUP) — Le vice-président des Etats-Unis, M. Richard M. Nixon, a donné une entrevue hier. Il déclare sa volonté d'être "actif", et de ne pas se borner à présider le Sénat. Il promet "de se charger autant que possible d'assurer l'élection d'un Congrès Eisenhower en 1954", d'appuyer les candidats républicains particulièrement dans les circonscriptions représentées actuellement par des démocrates, mais où "les républicains ont des chances de gagner".

Dans l'intervalle, M. Nixon veut travailler "de manière suivie" avec le major-général Wilton B. Perzons, principal agent de liaison du président avec les législateurs, au programme législatif du ministère. Il veut aussi "participer activement" au Conseil national de sécurité, dont il est membre de droit, et qui comprend aussi le président des Etats-Unis, les secrétaires d'Etat et de la Défense. Le conseil est chargé de coordonner diplomatie et défense.

Ambitions réalisées

M. Nixon rappelle que pendant la campagne électorale le général Eisenhower a insisté sur le besoin de "remettre de la vie" au Conseil national de sécurité. Il déclare que le président n'a pas encore discuté avec lui de tâches particulières. Il assure que ses ambitions personnelles sont réalisées pour l'instant. J'ai atteint le but de ma grande ambition politique: chasser les démocrates et mettre Eisenhower au pouvoir."

M. Nixon n'est pas inquiet des rumeurs qui veulent qu'il ne figure plus à la liste républicaine en 1956. "Je ne me soucie pas de cela. Je fais ma tâche."

Une collision de 2 autobus fait 2 morts, 40 blessés

(De notre édition finale d'hier)

Manning, Caroline du Sud, 20, (PA) — Deux autobus servant au transport d'écoliers, dont l'un rempli à pleine capacité, sont entrés en collision au cours d'un épais brouillard tôt ce matin. Deux enfants ont été tués et 40 autres blessés.

Thomas Harrelson, âgé de 10 ans, et Willie Lemon, qui conduisait l'un des deux véhicules, ont succombé à leurs blessures peu après avoir été hospitalisés. Les autres blessés ont été transportés d'urgence à l'hôpital.

L'accident est survenu vers 8 heures 30 du matin. Le shérif T. J. Jackson a précisé que l'un des autobus se préparait à recueillir des écoliers pour les conduire à l'école lorsqu'il se heurta à l'autre voiture.

Commutation de peine demandée pour E. Meek

(De notre édition finale d'hier)

Cornwall, Ont. 20. (PC) — Une requête en commutation de peine pour Elias Meek, valet de ferme âgé de 21 ans condamné à la pendaison pour meurtre a été envoyée au gouverneur général, M. Vincent Massey, annonce aujourd'hui l'avocat du condamné.

M. J. C. Horwitz, d'Ottawa, veut faire commuer la sentence de mort en celle d'emprisonnement à perpétuité en raison de l'aliénation mentale de son client, dit-il.

Meek a été condamné le 20 octobre pour avoir assassiné Mme Dolly Alguire, la femme de son patron, à Harrison's Corner.

Tableau chronologique de la vie d'Eisenhower

Voici les principales dates de la vie du président des Etats-Unis:

1890—Dwight David Eisenhower naît le 14 octobre à Denison, Texas.
1892—La famille Eisenhower émigre à Abilene, Kansas.
1909—Eisenhower termine ses études secondaires à Abilene.
1911—Entrée à l'Ecole militaire de West Point.
1915—Sous-lieutenant.
1916—Le sous-lieutenant Eisenhower épouse Mlle Mamie Geneva Doud, d'une famille connue de Denver, Colorado. — Il est promu lieutenant. — Postes militaires divers au Texas, en Georgie, Kansas, Maryland, Pennsylvanie, New-Jersey.
1917—Capitaine.
1918—Grades provisoires de major et de lieutenant-colonel. Médaille du Service distingué pour l'entraînement des chars d'assaut au camp Colt, en Pennsylvanie.
1920—Major à titre permanent.
1926—Premier de sa promotion à l'école d'état-major de Fort Leavenworth, Kansas.
1928—Diplômé de l'Ecole de Guerre de Washington.
1933-35—Officier du général Douglas Arthur, chef d'état-major de l'armée.
1935-40—Aide de camp du général MacArthur, alors conseiller militaire du gouvernement philippin.
1936—Lieutenant-colonel à titre permanent.
1941—Chef d'état-major du neuvième corps d'armée, à Fort Lewis, Etat de Washington, chef d'état-major de la troisième armée, à San-Antonio, Texas; promu colonel puis brigadier-général, à titre provisoire.
1942—Chef de la section du plan à l'état-major du département de la Guerre; commandant des armées américaines d'Europe; commandant des armées américaines débarquées en Afrique du Nord, puis de toutes les armées alliées d'Afrique du Nord; major-général, puis lieutenant-général à titre provisoire.
1943—Brigadier, puis major-général à titre permanent; général à titre provisoire; commandant général des armées alliées d'Europe; palme ajoutée à la médaille du Service distingué. Décoré de la Légion du Mérite, grand-croix de la Légion d'honneur.
1944—Général de l'armée à titre provisoire; commandant suprême du corps expéditionnaire allié.
1945—Reçoit la capitulation sans condition de l'Allemagne; gouverneur de la zone américaine d'Allemagne; remplace le général George C. Marshall comme chef de l'état-major de l'armée américaine.
1946—Général de l'armée à titre permanent.
1948—Président de l'université de Columbia, New-York.
1950—Commandant suprême des forces européennes de l'OTAN.
1952—Candidat républicain à la présidence des Etats-Unis, le 11 juillet; démission de l'armée; élu président le 4 novembre.
1953—Entrée en fonction le 20 janvier.

L'ONU dans la politique d'Eisenhower

Cet organisme mentionné à deux reprises dans son discours inaugural.

Nations-Unies, N.Y., 21. (AFP) — Dans les milieux des Nations unies on a particulièrement remarqué que parmi les principes énoncés par le président Eisenhower, qui serviront de base à sa politique, figurent à deux reprises les Nations unies.

Dans son discours inaugural, le nouveau président a placé les accords régionaux, qu'il estime nécessaires, dans le cadre de l'ONU. Revenant ensuite sur le rôle de l'organisation internationale, le président a déclaré qu'il fallait faire de l'ONU, "vivant symbole de tous les peuples pour la paix", non seulement un symbole éloquent mais une force réelle.

Ces références au rôle des Nations unies, venant du nouveau chef des Etats-Unis, ont été accueillies avec d'autant plus de satisfaction au siège de l'ONU que l'organisation internationale, fondée par le président Roosevelt et par ses disciples, se trouve désormais approuvée dans ses principes par le président républicain, le jour même où s'ouvre une nouvelle ère dans la politique américaine.

Nouveau délégué permanent

Dans les milieux des Nations unies, on attend maintenant avec confiance la mise en oeuvre des principes énoncés, mais l'activité de la nouvelle délégation américaine à l'ONU ne pourra s'exercer qu'après la confirmation par le sénat de la nomination de M. John Cabot Lodge au poste de délégué permanent des Etats-Unis à l'ONU. Cette confirmation doit intervenir dans les prochains jours et M. Cabot Lodge prendra officiellement ses nouvelles fonctions le 26 janvier.

La seule autre nomination du président Eisenhower concernant l'ONU est celle de Mme Lord, qui remplace Mme Roosevelt à la Commission des droits de l'homme, qui siégera à Genève au mois de mars.

Pour le reste, MM. Ernest Gross et John Ross, premier et deuxième adjoints du chef de la délégation permanente américaine à l'ONU, restent provisoirement en fonctions pour assurer la passation des pouvoirs et la mise au courant de M. Cabot Lodge.

La Commission du service civil serait réorganisée

(De notre édition finale d'hier)

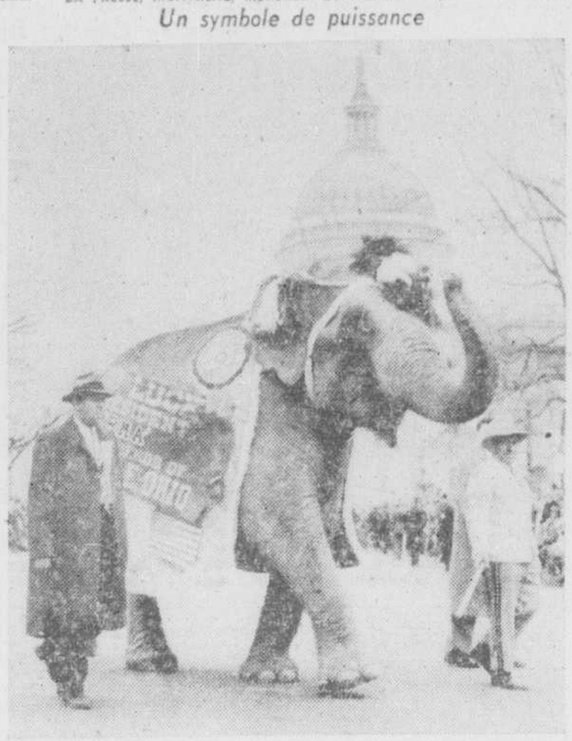
D'après des renseignements émanant des bureaux du comité exécutif, le conseil municipal sera saisi, à sa séance statutaire du 2 mars prochain, d'un important rapport sur un projet de réorganisation de la Commission municipale du service civil, organisme créé par le conseil, il y a quelques années, avec la mission de contrôler l'embauchage du personnel et de dresser une classification des fonctions des employés de l'hôtel de ville, en déterminant les qualifications requises des candidats pour occuper les multiples postes qu'offre la ville dans ses divers services.

En vertu de la réorganisation projetée, le vice-président de la commission, M. Ernest Hooper, succéderait à M. J.-E. L'Heureux, président actuel, et ce dernier retournerait au service des finances pour occuper une nouvelle fonction encore à créer et qui serait celle de vérificateur du système de comptabilité des hôpitaux subventionnés par la ville de Montréal.

L'autre commissaire, M. René Gravel, accéderait à la vice-présidence, tandis que M. J.-B. Shanahan, du service des finances, serait nommé troisième commissaire.

On apprend que le comité exécutif a autorisé M. Lucien Hétu, directeur des services municipaux, à aviser le greffier de la ville, M. J.-A. Mongeau, que le temps est arrivé de prendre sa retraite, vu ses nombreuses années de service. Ce dernier, qui est actuellement à New-York en rapport avec l'emprunt de $18,500,000 de la Commission de transport que garantit la ville, aurait eu une entrevue à ce sujet avec M. Hétu avant son départ pour la métropole américaine. M. C.-E. Longpré remplacerait M. Mongeau, tandis que MM. Arthur Hooper et Gabriel-Morin deviendraient respectivement premier et deuxième adjoints.

Un symbole de puissance



L'éléphant est le symbole traditionnel du parti républicain aux Etats-Unis. Voici celui que les républicains d'Ohio avaient envoyé hier au défilé triomphal qui a suivi l'investiture du président Eisenhower et a duré cinq heures, présentant le spectacle le plus varié.

La réaction britannique

Accueil favorable au discours inaugural du président Eisenhower.

par Robert Mengin

Londres, 21, (AFP) — L'opinion publique anglaise a favorablement accueilli dans l'ensemble le discours inaugural du président Eisenhower, que des millions de Britanniques ont pu écouter en retransmission.

Tandis que les milieux officiels s'abstiennent encore de tout commentaire, on souligne, dans les milieux politiques, l'extrême fermeté dont le nouveau président a fait preuve en évoquant les principes fondamentaux qui guident les Etats-Unis et l'Occident. On n'y décèle aucun appel en faveur d'un compromis d'ordre moral ou d'une action quelconque d'apaisement dans la guerre froide qui oppose l'Est et l'Ouest.

On fait, toutefois, remarquer que le président s'est abstenu de nommer ou de critiquer directement un pays ou un groupe de puissances.

Les milieux politiques anglais font remarquer qu'en maintenant l'attitude de fermeté adoptée à cet égard par son prédécesseur, le président Eisenhower, tout en insistant davantage sur l'Extrême-Orient, envisage un effort global basé sur une stratégie défensive globale.

Pas de guerre idéologique

On fait également remarquer, toujours dans les mêmes milieux, que le président Eisenhower repousse toute idée de guerre idéologique, ce qui sera, dit-on, de nature à apaiser toute crainte en Europe et surtout en Asie sur les intentions de la nouvelle administration.

On a particulièrement noté à Londres le passage du discours où le nouveau président exprime l'espoir que les puissances amies des Etats-Unis, aidées par ces derniers, assumeront leur part du fardeau dans la défense commune de l'Occident. On se plaît à rapprocher cet appel indirect à un accroissement des efforts défensifs des puissances occidentales du passage du discours où le président s'engage à pratiquer une politique favorable aux échanges entre ces pays et les Etats-Unis.

L'on se demande, naturellement, s'il sera assez fort pour imposer au Congrès traditionnellement protectionniste, ses vues sur la nécessité de libérer les échanges Europe-Etats-Unis des entraves tarifaires qui ont jusqu'ici faussé le jeu normal des relations commerciales et empêche les Etats européens de s'ouvrir une voie sur les marchés américains.

Enfin, l'appel direct adressé par le général Eisenhower aux "dirigeants éclairés" de l'Europe en faveur de l'unité européenne pourrait à première vue sembler s'adresser particulièrement à l'Angleterre, estime-t-on dans ces milieux, mais on s'empresse de rappeler à ce sujet que le président dans le passé avait reconnu les obligations spéciales de la Grande-Bretagne à l'égard du Commonwealth et l'on se plaît à souligner, dans ces milieux, que le discours inaugural du président Eisenhower indique que sa politique vis-à-vis de l'Europe sera conforme aux principes qu'il énonçait lorsqu'il était chef suprême des forces du pacte de l'Atlantique.

Pensées de vacances de M. Adlai Stevenson

Port d'Espagne, La Trinité, 21. (PC) — M. Adlai Stevenson, candidat démocrate défait par le général Eisenhower à l'élection présidentielle des Etats-Unis, est arrêté ici hier soir en route pour la Barbade, où il séjournera une quinzaine et rédigera un livre sur ses discours électoraux.

M. Stevenson a donné une entrevue. Il relève parmi les causes de la défaite démocrate le désir de changement du peuple, la guerre de Corée et la célébrité du général Eisenhower, connu depuis dix ans. M. Stevenson note que lui n'était connu du grand public que depuis deux mois.

A ceux qui demandent s'il reste le chef en titre du parti démocrate, M. Stevenson réplique: "Ce n'est pas clair. Il y a beaucoup à faire". M. Stevenson prévoit que M. Truman continuera à s'intéresser activement au parti.

Avant son départ de New-York, M. Stevenson a dit ne pas regretter voir le général Eisenhower à la présidence. "Je pense qu'Ike m'enviera de me reposer au soleil de la Barbade. J'espère que le soleil de Washington le reposera aussi. Mes voeux vont à Ike et à ses collaborateurs."

Salle de réunion ravagée par le feu

(De notre édition finale d'hier)

Les pompiers ont combattu pendant près d'une heure, cet après-midi, un violent incendie qui a ravagé une partie de l'étage supérieur de la salle de réunions sociales du temple McVicar, au 552, rue Charron, près de la rue Wellington. Les flammes, qui auraient pris naissance près de la cheminée, au 1er étage, se sont propagées entre le plafond et le toit et ont été aperçues vers 1 h. 30. Il n'y avait alors personne dans l'immeuble.

Les pompiers, mandés sur les lieux, ont eu à pratiquer plusieurs trous dans le toit de façon à atteindre les flammes. Le révérend C. L. Mitchell, ministre du temple McVicar a déclaré qu'au début, des flammes s'échappaient par une fenêtre.

L'eau et la fumée auront causé une grande partie des dégâts qui se chiffreraient, selon le révérend Mitchell, à $10,000. Personne ne fut blessé au cours des opérations.

Un mystère égyptien

—Le grand sphynx légué par l'antiquité près des fameuses pyramides en Egypte est d'une longueur de 189 pieds.

Réception faite aux cardinaux français actuellement à Rome

Cité du Vatican, 21. (AFP) — Un déjeuner a été offert à la procure Saint-Sulpice en l'honneur des cardinaux français actuellement à Rome. Outre les cardinaux Feltin et Grente, étaient présents Leurs Eminences MacGuigan, archevêque de Toronto, Crisanto Luque, archevêque de Bogota et Costantini, ainsi que les ambassadeurs de France auprès du Saint-Siège et le Quirinal, MM. Waldimir d'Ormesson et Jacques Fouques-Dupare.

Parmi les autres convives figuraient Mgr Enrico Dante, préfet des cérémonies pontificales, les RR. pp. Janssen, général des Jésuites, Suarez, général des Frères Prêcheurs, Sepinsky, général des Franciscains, Blandeau, général des Frères de Saint-Jean de Dieu, Mgr Durrieur, général des Pères Blancs, Deschatelets, général des Oblats de Marie-Immaculée, NN. SS. Prot, Chevalier et Julien, Dom Saimon, Mgr Roberti, secrétaire de la congrégation du concile, le frère Denys, vicaire général des Frères des Ecoles chrétiennes, M. Boucher, recteur du collège canadien, le R. P. Gervais Suénard, ancien supérieur des Assomptionnistes, NN. SS. Fontenelle, Baron, Bouquin, Martin, M. Girard, supérieur général des Sulpiciens, avait reçu les hôtes assisté de MM. Jeune et Dardonville.

Verdict du jury sur 13 communistes

New-York, 21. (PA) — Le juge Edward J. Dimock a été prévenu vers midi que le jury du tribunal fédéral avait rendu son verdict au sujet de 13 communistes accusés de complot. Mais la publication du verdict a été retardée en attendant l'arrivée du plus âgé des accusés, Jacob Mindel, 71 ans, malade du coeur depuis la semaine dernière.

L'affaire a été soumise au jury jeudi. Depuis, le jury a délibéré 48 heures.

Aucun changement immédiat prévu...

SUITE DE LA PREMIERE PAGE

Japon pourrait entrer dans un tel pacte à condition que la Corée obtînt des garanties contre l'octroi au Japon d'un rôle prépondérant au sein d'un "Nato extrême-oriental". Le chef sud-coréen qui, lors de sa visite à Tokyo au début du mois avait exprimé au président du conseil Yoshida le désir que le sud de la Corée renouât des relations diplomatiques avec Tokyo, commencerait, croit-on savoir selon des renseignements recueillis dans les milieux sud-coréens bien informés, à éprouver des inquiétudes devant le peu d'empressement du Japon.

Le gouvernement sud-coréen compte sur le nouveau gouvernement américain pour user d'influence auprès du gouvernement japonais afin que soit dissipé le malaise politique que l'attendisme de Tokyo suscite chez lui, apprend-on de source sud-coréenne bien informée.

Cinq prêtres polonais accusés d'espionnage

SUITE DE LA PREMIERE PAGE

repris mais sont encore aux mains des Allemands.

Vienne, 21. (Reuters) — On apprend de Budapest qu'une action contre les personnages officiels juifs est commencée en Hongrie.

On a peu de détails sur cette purge soviétique. Mais parmi les personnes en cause il y aurait quelques Juifs associés à Zoltan Vas, chef du bureau hongrois des plans. Une autre victime non désignée de la purge serait un homme considéré comme le bras droit du premier ministre Mathias Rakosi.

La prière du nouveau président

Eisenhower demande à Dieu de lui faire discerner le bien du mal.

(De notre édition finale d'hier)

Washington, 20. (PAF) — M. Richard M. Nixon a prêté le serment de vice-président des Etats-Unis à midi 23, le général Eisenhower celui de président à midi 32. En droit les pouvoirs du président Truman expiraient à midi; les Etats-Unis sont donc restés 32 minutes sans président.

Le général Eisenhower, après avoir prêté serment, a prié les assistants de se joindre à lui dans sa "prière particulière, dont voici la traduction: "Dieu tout puissant, nous voici. Mes associés présents et à venir de l'exécutif du gouvernement américain s'unissent à moi pour vous implorer de nous permettre de nous vouer entièrement au service de cette foule et de leurs concitoyens partout.

"Donnez-nous le pouvoir de discerner clairement le bien du mal."

Le don de justice

Le général Eisenhower demande aussi à Dieu le pouvoir de servir également tous les citoyens, sans acception de race, de croyance, de couleur ou d'opinion politique. Il implore la grâce de "travailler pour le bien du pays et de tous ses citoyens".

Cette prière a précédé la lecture du discours inaugural. Avant de la prononcer, le général, aussitôt après la formule du serment, a embrassé son épouse, serré la main à son prédécesseur, M. Truman, au juge en chef Vinson, qui présidait la cérémonie, et à M. Nixon.

Le défilé triomphal n'a commencé qu'à 1 h. 50 de l'après-midi, soit vingt minutes plus tard que l'horaire fixé.

2 morts à la suite du défilé de Washington

Washington, 21. (PAF) — Deux morts ont été signalés à la suite du défilé d'hier en l'honneur du président Eisenhower, défilé qui a duré cinq heures. M. Lee F. Farmer, âgé de 52 ans, membre du détachement monté de la police du shérif de Long Beach, Californie, a succombé à une crise cardiaque dans sa couchette de pullman, hier soir. M. Vincent Bovello, âgé de 56 ans, de Washington, est mort de congestion hier soir dans un hôpital de Washington. Il est tombé en regardant le défilé.

Le comité de secours médical des fêtes relève que 200 spectateurs sont tombés de fatigue.

Une maison détruite par le feu à Lévis

Lévis, 21. (PCF) — Un incendie dont on ignore la cause a détruit ce matin, un immeuble de trois étages et a forcé les résidants à l'évacuer en vêtements de nuit. Ils ont été réveillés par les aboiements d'un chien.

Les flammes, avivées par le vent, a léché le mur d'un hôtel situé de l'autre côté d'une ruelle de 10 pieds de largeur. Une taverne a été inondée par les pompiers qui ont dirigé leurs boyaux contre l'hôtel. Personne n'a été blessé.

L'incendie s'est apparemment déclaré dans la cuisine d'un restaurant situé au premier étage de l'immeuble détruit. Le restaurateur Rosaire Bourget et sa famille habitaient au-dessus de l'établissement.

"Pommes d'amour"

—Les tomates furent tout d'abord introduites en Angleterre sous le nom de "pommes d'amour" en 1596.

Un service de camionnage Halifax-Vancouver débute

(De notre édition finale d'hier)

Vancouver, 20. (PC)—Le camion-pilote du premier service de camionnage d'un océan à l'autre est arrivé à temps, aujourd'hui, avec, comme part de son chargement: 250 homards pour les vétérans de l'hôpital militaire Shaughnessy.

Trois compagnies se sont unies pour réaliser le premier service canadien de transport routier de Halifax à Vancouver, bien que ce trajet de 4,200 milles ait passé surtout en territoire américain.

La première équipe commença la course à Halifax il y a 9 jours. La deuxième partit de Toronto; les chauffeurs Bill Beaton, de Vancouver, et Vern Knutson, de New-Westminster, amenèrent le camion de Calgary à Vancouver en 24 heures.

Les compagnies ne savent pas encore quelle sera la fréquence du service. Il s'effectuera une fois par jour ou une fois par semaine suivant les chargements à prendre. Elles espèrent suivre un trajet entièrement canadien lorsque la route Trans-Canada sera achevée dans quelques années.

Les homards étaient un cadeau d'Associated Lines, de Toronto.

Protestation de M. Saint-Laurent

Au sujet d'une déclaration de M. Stanley Knowles concernant Gouzenko.

(De notre édition finale d'hier)

Ottawa, 20. (PC) — Le très hon. M. Saint-Laurent a protesté aujourd'hui aux Communes contre une déclaration de la CCF à l'effet qu'il aurait reçu d'Igor Gouzenko certains documents qu'il savait avoir été volés; ces documents auraient été le point de départ des procès d'espionnage.

C'est le député CCF de Winnipeg-nord-centre, M. Stanley Knowles, qui a fait cette déclaration hier soir à la radio. M. Knowles y rappelait que, la semaine dernière, M. Saint-Laurent a dit que le leader CCF, M. Coldwell, n'ignorait peut-être pas que le texte du rapport Currie à lui remis avait été volé.

Le premier ministre a qualifié de non fondée la déclaration de M. Knowles au sujet des documents Gouzenko. A cette époque, M. Saint-Laurent était ministre de la Justice, et, selon M. Knowles, ces documents auraient été remis au ministre.

M. Saint-Laurent a ajouté que ces documents ont servi comme "preuve d'une conspiration criminelle contre la sécurité de l'Etat", bien que volés, comme cela peut se produire lorsque la police doit intenter des procédures.

Le premier ministre dit que Gouzenko ne lui a jamais été présenté. Lorsque Gouzenko tenta d'avoir une interview avec lui, en 1945, il lui fit dire par son secrétaire "qu'il ne pouvait intervenir dans un différend entre l'ambassade de Russie et un membre de son personnel". C'est que, ajouta-t-il, le Canada était alors en bonnes relations avec l'ambassade.

Gouzenko ne put trouver personne pour le prendre au sérieux jusqu'à ce que des Russes eurent saccagé son logis pendant que le fugitif et sa famille étaient cachés chez des voisins. Le lendemain, les Gouzenko furent amenés au quartier général de la Gendarmerie royale.

Un homme meurt à la suite d'une collision

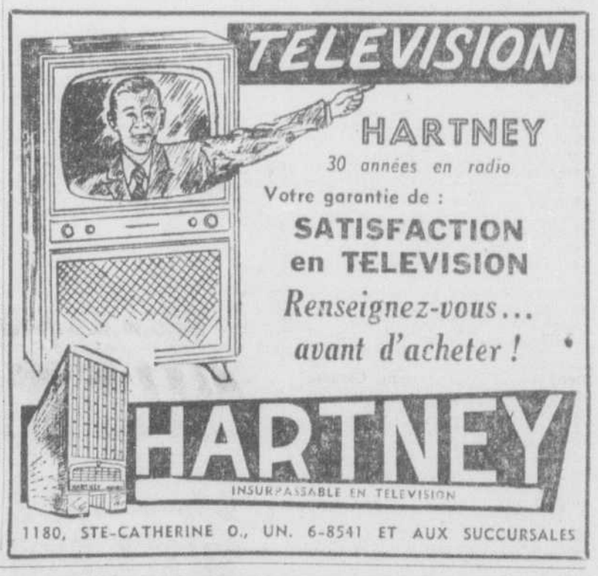
(De notre édition finale d'hier)

Le détective Anatole Roch, de l'escouade des homicides de la Sûreté provinciale a été envoyé cet après-midi à Asbestos pour faire enquête sur la mort de M. Camille Bourrassa, d'Asbestos, qui a succombé hier aux blessures reçues dans un accident de la route survenu entre Victoriaville et Arthabaska, le 17 janvier.

Selon la Sûreté provinciale, M. Bourrassa était au moment de l'accident dans une automobile conduite par M. Robert Massicotte, 28 ans, d'Asbestos, qui vint en collision avec un autobus privé.

Le coroner Arthur Thibault, de Victoriaville, tiendra une enquête sous peu.





notre cadeau d'anniversaire de fondation



ABSOLUMENT GRATUITEMENT !

une superbe TASSE ou SOUCOUPE ou un magnifique VERRE

Paul SERVICE STORES

Paul Service Stores donnent gratuitement de superbes tasses ou soucoupes et de magnifiques verres à boire à l'épreuve du bris, type ambassadeur. Procurez-vous-en autant que vous en voudrez — il n'y a pas de limite. Avec tout travail de

Nettoyage à sec — Teinture — ou cordonnerie

vous recevrez au choix une tasse ou une soucoupe dans des teintes de gris, bourgogne, chartreuse ou vert forêt ou un verre à jus de 3½ onces.

Il n'y a pas de prix spéciaux hebdomadaires aux magasins à service ultra-rapide à 5284 Queen Mary et 1426 Peel. Primes dans tous les magasins.

Vente

Ogilvy's
Rue Ste-Catherine O. angle de la Montagne

Heures d'affaires : 9 h. à 5 h. 30 du lundi au samedi. Ouvert jusqu'à 9 heures le vendredi soir.

Réduction de 20% à 40%

VALISERIE IMPORTÉE

POUR DAMES ET MESSIEURS

100 articles de jolie valiserie importée — tous provenant de notre stock régulier et offerts à rabais en vue de faire place à de la nouvelle marchandise ! Rendez-vous en hâte chez Ogilvy, à 9 h. précises jeudi matin, afin d'avoir le meilleur choix !

POUR HOMMES

1 seulement — Mallette en tweed, env. 24". Rég. 43.50 Maintenant 34.50
1 seulement — Mallette en tweed, env. 24". Rég. 49.50 Maintenant 39.50
1 seulement — Mallette en cuir grainé d'excellente qualité, env. 24". Rég. 59.50 Maintenant 46.50
1 seulement — Mallette en cuir grainé d'excellente qualité, espace pour deux complets. Rég. 69.50 Maintenant 55.00
2 seulement — Mallettes en cuir de vache résistant, env. 21". Rég. $65. Maintenant, ch. 49.50
2 seulement — Mallette en cuir de vache résistant, env. 26". Rég. 79.50 Maintenant, ch. 59.50
2 seulement — Légères mallettes recouvertes de toile, renforcement cuir de vache. Env. 21". Rég. $35. Maintenant, ch. 27.50
2 seulement — Légères mallettes recouvertes de toile, renforcement cuir de vache. Env. 24". Rég. $39.50. Maintenant, ch. 29.50
4 seulement — Légères mallettes recouvertes de toile, renforcement cuir de vache. Env. 26". Rég. $45. Maintenant, ch. 33.50
6 seulement — Mallettes porte-complets (espace pour deux), en tweed quadrillé. Rég. $45. Maintenant 33.50
1 seulement — Mallette en métal. Rég. 16.95 Maintenant 9.95
1 seulement — Mallette en métal. Rég. $21. Maintenant 11.95
12 seulement — Sacs Gladstone en fibre, env. 26". Rég. 15.95 Maintenant, cha. 10.95
12 seulement — Sacs Gladstone en fibre, env. 24". Rég. 14.95 Maintenant, ch. 10.95
12 seulement — Sacs Gladstone en fibre, env. 22". Rég. 13.95 Maintenant, ch. 10.95

POUR DAMES

3 seulement — Mallettes en cuir "Zip", env. 25". Rég. $35 Maintenant, ch. 19.95
1 seulement — Mallette voyage éclair. Rég. 27.95. Maintenant 19.95
1 seulement — Légère mallette voyage éclair en cuir. Rég. 43.50 Maintenant 34.50
3 seulement — Mallette voyage éclair, tweed quadrillé. Rég. 35.50 Maintenant, ch. 19.95
3 seulement — Mallette Pullman, tweed quadrillé. Rég. 26.50 Maintenant, ch. 15.95
2 seulement — Mallettes à robes, tweed quadrillé. Rég. 39.50 Maintenant, ch. 29.50
2 seulement — Boîtes à chapeaux simili-alligator. Rég. $25. Maintenant, ch. $19.95
3 seulement — Mallettes voyage éclair, en simili-alligator. Rég. 28.50 Maintenant, ch. 19.95
3 seulement — Mallettes voyage éclair, en simili-alligator. Rég. 22.50 Maintenant, ch. 16.95
4 seulement — Mallettes voyage éclair en simili-alligator. Rég. 31.50 Maintenant, ch. 16.95
1 seulement — Mallette pour robes, tweed quadrillé. Rég. 16.95 Maintenant 12.95
2 seulement — Boîtes à chapeaux, en tweed. Rég. $25. Maintenant, ch. 19.95
2 seulement — Boîtes à chapeaux en tweed. Rég. 22.50 Maintnant, ch. 15.95
1 seulement — Mallette. Rég. 27.50 Maintenant 19.95
3 seulement — Mallettes. Rég. $25. Maintenant, ch. 19.95

Pas de commandes téléphoniques ou postales, s.v.p.

OGILVY'S — Valiserie, au troisième

JAS. A. OGILVY'S LIMITED JAS. A. OGILVY'S LIMITED

"Tobacco Road" est enlevé de l'affiche

Vancouver, 21. (PC) — Un spectacle de variétés a hier soir remplacé "Tobacco Road" au théâtre Avon. La compagnie Everyman Repertory a décidé de contremander les représentations temporairement après que le juge A.-M. Manson eût donné ordre à la compagnie d'expurger, la pièce, sous menace de mépris de cour.

Le directeur de la production, Mlle Dorothy Davies, a dit que le juge bassit ses recommandations sur les rapports qu'il avait reçus de la police.

La liste des coupures à être présentées par le juge dépendait d'interprétations personnelles, et faire ces modifications serait, a-t-elle dit, preuve de sentiment de culpabilité ou de mauvais goût. Le gérant de la compagnie a de son côté déclaré que la pièce serait présentée intégralement ou pas du tout.

Le juge avait déclaré que l'injonction obtenue par la compagnie contre les descentes de police ne serait maintenue que si la pièce était expurgée. Aujourd'hui, cinq acteurs devront comparaître en cour.

Demain, première de Violettes Impériales avec Jacques Jansen

Eugénie de Montijo, comtesse espagnole, apprend par la gitane Violetta qu'elle ceindra la couronne. La prédiction se réalise. Remarquée par le prince Napoléon, devenu Napoléon III, empereur des Français, Eugénie devient impératrice. De son côté, le cousin d'Eugénie, le séduisant Don Juan d'Ascaniz, retrouvé, installée auprès de l'impératrice, à Paris, l'ancienne bouquetière gitane Violetta qu'Eugénie a fait venir près d'elle. Violetta aime Don Juan, mais celui-ci prend du temps à se déclarer. Il faudra le sacrifice de Violetta, prenant la place de l'impératrice dans une calèche pour un parcours qu'elle sait guetté



Jean-Paul Jeannotte

par des terroristes, pour que Juan comprenne, devant son amie blessée, qu'il l'aime sincèrement. Ce sera alors le bonheur parfait pour Violetta devenue bouquetière de "violettes impériales".

Cette intrigue charmante, développée sur deux plans — l'Espagne gitane et le brillant Paris du Second Empire — a été mise en musique par le regretté Vincent Scotto, qui est décédé dans la capitale française il y a un mois. "Violettes impériales", que les Variétés Lyriques mettront à l'affiche au Monument National, à partir de demain soir, compte parmi les dernières oeuvres de Scotto et aussi parmi ses plus populaires. Ce grand succès de l'opérette moderne française compte en effet des airs et des chansons des plus agréables qui seront interprétées par des artistes de premier plan.

Le rôle de Don Juan a en effet été confié à Jacques Jansen, de l'Opéra de Paris; celui de Violetta, héroïne de cette belle histoire en musique, sera chanté par le talentueux soprano montréalais Thérèse Laporte. L'excellent ténor Jean-Paul Jeannotte fera aussi partie de la distribution. Les décors des 17 tableaux ont été confiés à Marcel Salette. — (Communiqué).

Votre auteur préféré

La première causerie de "Votre Auteur Préféré" en 1953 aura lieu ce soir à 8 h. 30. Le conférencier sera le R.P. Julien Déziel, o.f.m., rédacteur de la revue "Arts et Pensée", professeur à l'Ecole des Beaux-Arts de Montréal. Il traitera de "L'Art est-il une parabole?"



R. P. Julien Déziel

M. Maurice Raymond, peintre, professeur à l'Ecole des Beaux-Arts, remerciera le conférencier.

Le public est cordialement invité à se rendre à la Bibliothèque Municipale, Salle des Enfants, 2225, rue Montcalm. L'entrée est libre.

Walter Wanger n'arrête plus de tourner depuis qu'il est sorti de prison. Il réalise "One Kiss too Many".

Avec le T.N.M.



JEAN DESAILLY



SIMONE VALERE

Deux artistes que l'on vient d'applaudir avec la Compagnie Madeleine Renaud-Jean-Louis Barrault, et qui doivent revenir à Montréal la saison prochaine, cette fois pour jouer une oeuvre du répertoire classique avec la troupe du Théâtre du Nouveau Monde. M. Jean Desailly en ferait la mise en scène. Reste à décider entre la direction de la troupe et les deux artistes le choix de la pièce, ainsi que la date de ses représentations.

Fernandel a déjà préparé son tableau de travail pour 1953, — un tableau chargé: "Le retour de Dom Camillo", à terminer, en mars, "Dardamelle", avec Marcel Pagnol, "L'ennemi public no 1", ensuite, sans doute un film de René Clair et enfin "Don Quichotte" en 1954. Après cela Fernandel aura bien mérité des vacances... qu'il espère prendre en 1955.

Le retour de Yehudi Menuhin en récital pour le 3 février

Le 1er novembre dernier, Yehudi Menuhin jouait le Concerto pour violon de Mendelssohn avec l'orchestre Philharmonic Symphony de New-York au Carnegie Hall. L'événement était d'importance non seulement dans les annales musicales, mais aussi dans la carrière du brillant artiste, car à 36 ans celui-ci se trouvait à célébrer le 25e anniversaire de son premier concert new-yorkais, avec le même orchestre, dans la même salle.

Cet étonnant record le paraît encore davantage si l'on se souvient qu'avant son début à New-York, Menuhin avait déjà fait, deux ans auparavant ,l'étonnement du monde musical en se faisant entendre avec la Symphonie de San Francisco.

Mais on ne compte plus les records dans la carrière de Menuhin, que l'on aura le plaisir de réentendre en récital le mardi 3 février au Majesty's, durant une semaine où au même théâtre on verra Emlyn Williams dans son incarnation de Charles Dickens et le Ballet de Winnipeg en quatre spectacles. Car durant ces 27 dernières années, Menuhin, d'abord en enfant prodige ensuite comme l'un des plus accomplis violonistes de tous les temps, s'est fait entendre en plus de pays qu'aucun autre artiste. Il est connu aussi bien au Japon qu'aux Indes, en Nouvelle-Zélande, en Australie, en Amérique du Sud, en Israel, Turquie, Grèce, en Afrique, par toute l'Europe et à travers tous les Etats-Unis, sans oublier le Canada, où il est venu à maintes reprises.—(Communiqué).

Mickey Rooney et Eddie Bracken fondent leur propre compagnie de production. Leur première réalisation sera "Firemen Save my Daughter".

Emlyn Williams en Charles Dickens



Le célèbre acteur-auteur anglais Emlyn Williams, que l'on voit au naturel dans la photo du centre, incarnant le romancier Charles Dickens tel que celui-ci parcourut les Etats-Unis, il y a plus de cent ans lisant et animant des passages et personnages de ses oeuvres. Les 2 et 4 février, au théâtre Her Majesty's, Emlyn Williams nous présentera ainsi Dickens, que l'on voit ici enlevant ses gants à son entrée en scène, puis évoquant dans "A Tale of Two Cities" une femme qui tricote.

Aux cinémas Odéon

Champlain : "Soirs de Miami" en technicolor, avec Betty Grable et Don Ameche.

Electra : "Le soleil se lèvera demain" avec Lia Colmer et Ada Christana. "L'étrangleur" avec Barbara Stanwick et Micheal O'Shea.

Mercier : "Jumping Jacks" avec Dean Martin et Jerry Lewis. "Carbine Williams" avec James Stewart et Jean Hagen. "Wicked Lady" en technicolor avec James Mason et Margaret Lockwood.

Verdun Palace : "With A Song In My Heart" en technicolor, avec Betty Grable et Don Ameche. "Carson City" en technicolor avec Randolph Scott et Lucille Norman.

Crémazie : "Winning Team" avec Doris Day et Ronald Reagan. "Walk East on Beacon" avec George Murphy et Virgina Gilmore.

Villeray : "Red Ball Express" avec Jeff Chandler et Alex Nicol. "One Big Affair" avec Dennis O'Keefe et Evelyn Keyes. "Tale Of 5 Women" avec Bonar Colleano et Eva Bartok.

Beaubien : "Scarlet Angel" en technicolor avec Yvonne DeCarlo et Rock Hudson. "Just Across The Street" avec Ann Sheridan et John Lund. "Red Planet Mars" avec Peter Graves et Andrea King. Dès jeudi : "Pat and Mike" avec Spencer Tracy et Katherine Hepburn. "The Brigand" en technicolor avec Anthony Dexter et Jody Lawrence.

Betty Hutton personnifierait Sophie Tucker dans une biographie romancée.

De l'opéra italien au Her Majesty's à la fin de février

Une nouvelle organisation, Canada Opera Production, dirigée par M. G.-Pino Turolla, doit donner trois représentations d'opéra au théâtre Her Majesty's en février. Le répertoire comprendra "La Bohème", pour le jeudi soir 26, "Lucia de Lammermoor" pour le vendredi soir 27 et "La Traviata" pour le samedi soir 28.

M. Turolla annonce la venue de Mme Licia Albanese, du Metropolitan Opera, pour "La Bohème" et "La Traviata", et celle d'une chanteuse française, Janette La Blanca, pour le rôle-titre de "Lucia".

Les représentations seront dirigées par le chef d'orchestre Carlo Moresco, le choeur sera celui de la New York Opera Company, et les distributions doivent comporter les noms de Bruno Landi, ténor, Cesare Bardelle, baryton, Adrien Lachance, ténor, ex-vedette des Variété Lyriques, Luis Picardo, Johnny Petrak et autres.

Soirée artistique

Sous les auspices des "Filles d'Isabelle", Cercle Notre-Dame du Sourire, aura lieu ce soir, à 8 h. 15 à la salle S.-Stanislas, une soirée artistique. Au programme, des comédies, des danses et des chansons, interprétées par les élèves de Mme Jean-Louis Audet.

DERNIERES FOIS AUJOURD'HUI!
Sur la scène à 1.30 — 4 — 7 — et 10 p.m.
AMERICA'S TOP DANCE BAND! Ray ANTHONY "The Young Man With the Horn" and his ORCHESTRA
ADDED ATTRACTION! GIL LAMB
Seville NEGR THE FORUM WI 2181
Commençant Demain
8 NUMEROS GRAND SPECTACLE DE VAUDEVILLE 8 NUMEROS
Divertissement pour tous

7e SEMAINE
LA SCALA
l'enfant qui a réussi l'impossible
PEPPINO et Violetta
le chef-d'oeuvre de MAURICE CLOCHE avec le petit VITTORIO MANUNTA
La légende merveilleuse qui a gagné le coeur de l'Europe et de l'Amérique !
POUR TOUTE LA FAMILLE

HER MAJESTY'S
A L'AFFICHE
FERNANDEL dans Le petit monde de DON CAMILLO avec GINO CERVI
Sans interruption depuis midi
MATINEE 65c
SOIREE 85c

"Agence Matrimoniale"
Bernard BLIER · Michèle ALFA · Julien CARETTE
2e Film
VIVIANE ROMANCE
LOUIS JOUVET · PIERRE FRESNAY
JEAN-LOUIS BARRAULT
dans "Mademoiselle Docteur"
STATIONNEMENT GRATIS
Commençant VENDREDI
ALOUETTE Ste-Catherine et Bleury
2 DERNIERS JOURS - FERNANDEL dans "COIFFEUR POUR DAMES" aussi "FUITE EN FRANCE"

THEATRE DU NOUVEAU MONDE
DEMAIN SOIR
le Tartuffe
RIDEAU A 9 HEURES — MATINEE JEUDI 22, A 2 H. 30
Au GESU, 1200 BLEURY, LA. 4453 et LA. 3078
PLACES A $2.00 ET $1.50

Variétés Lyriques
MONUMENT NATIONAL
JANVIER
22-23-24-25-27-28-29-31
FEVRIER
1-3-4-5-7-8-10-11-12-14
"VIOLETTES IMPÉRIALES"
avec
JACQUES JANSEN
Prix des places : 1.25 à 2.50
En vente au Monument National
PLateau 9161
de 10 hres à 6 hres p.m.

COMMENÇANT JEUDI
MR. 1953 System — "THE GREAT WHITE HUNTER" et "CAPTAIN KIDD"
CATS CLAW Murder Mystery — Wallace FORD — Margaret HAYES
James STEWART Paulette GODDARD IN POT O' GOLD
DOUBLE MURDER!

ODEON GUIDE de THEATRE
UN AUTRE GRAND SUCCES MUSICAL! En Superbe TECHNICOLOR!
SOIRS à MIAMI de l'amour! des nuits féeriques!
avec DON AMECHE BETTY GRABLE ROBERT CUMMINGS
AUSSI "ROYAUME de PHARAONS" Extra! ACTUALITÉS EN FRANÇAIS JARO
CHAMPLAIN 1615 ST-CATHERINE E. FA. 1605

NATIONAL
Une leçon pour tous les gens mariés
BEL AMOUR avec GISELLE PASCAL ODILE VERSOIS ANTONIO VILLAR
EN PROGRAMME DOUBLE avec
HENRI Guisol dans le clochard MILLIARDAIRE
A LA SCENE
LA POUNE et sa troupe

BIJOU
Ginette LECLERC dans PASSEURS D'OR
ALFRED ADAM ANDRÉ LEGALL PIERRE LARQUEY
2. "TRAQUEE" G'enn FORD
3. "COLOMBA" Mona DOLL

2 GRANDS FILMS!
LEA PADOVANI dans "LE SOLEIL SE LÈVERA DEMAIN"
L'Etrangleur avec BARBARA STANWYCK
ELECTRA
STE-CATHERINE ET AMHERST CH. 9177

Cinéma de Paris 2e sem.
Une légende d'amour et de mort!
Andrée DEBAR Jean-Claude PASCAL dans Le Jugement de Dieu
avec Gabrielle DORZIAT DOUKING Louis SEIGNER

ST. DENIS
LA PORTEUSE DE PAIN
GABRIEL CATTAND PHILIPPE LEMAIRE JEAN TISSIER
Un film de MAURICE CLOCHE
D'après le roman de XAVIER DE MONTEPIN
A LA SCENE
LE MAITRE DE L'HYPNOTISME
LE GRAND ROBERT
FASCINANT - ÉMOUVANT - COMIQUE

ARCADE
Jusqu'à Vendredi incl.
"LA BATAILLE DES SABLES"
avec STEPHEN McNALLY
"36 HEURES A VIVRE"
avec ABOTT et COSTELLO
"LA FEMME ENCHAINEE"
avec GAIL PATRICK

PREMIÈRE MONDIALE
Vendredi, 20 février, à 8.30
au SAINT-DENIS
"TIT-COQ"
un film de Gratien Gélinas
La vente générale s'ouvre AUJOURD'HUI même au théâtre SAINT-DENIS. A chacun de faire diligence. Les billets pour cette soirée inoubliable s'enlèvent déjà. Premiers arrivés, premiers servis.
Prix : $2.50, $2.00, $1.50

Mercier 4260 Ste-Catherine E. CL. 6224
"JUMPING JACKS" Dean MARTIN - Jerry LEWIS. "CARBINE WILLIAMS", James STEWART - Jean HAGEN. "WICKED LADY", Technicolor, James MASON - Margaret LOCKWOOD.
AUX DAMES, MATINEE ET SOIREE VAISSELLE "ROSE POINT" 10c

Verdun Palace 3841, rue Wellington TR. 3183
"WITH A SONG IN MY HEART", Technicolor, Susan HAYWARD - David WAYNE. "CARSON CITY", Technicolor, Randolph SCOTT - Lucille NORMAN.
AUX DAMES, MATINEE ET SOIREE VAISSELLE "ROSE POINT" 10c

Crémazie 8670 St-Denis DU. 4210
"WINNING TEAM", Doris DAY - Ronald REAGAN. "WALK EAST ON BEACON", George MURPHY - Virginia GILMORE.
AUX DAMES, MATINEE ET SOIREE VAISSELLE "ROSE POINT" 10c

Villeray 8042 St-Denis DU. 5577
"RED BALL EXPRESS", Jeff Chandler - Alex NICOL. "ONE BIG AFFAIR", Dennis O'KEEFE Evelyn KEYES. "TALE OF 5 WOMEN", Bonar COLLEANO - Eva BARTOK.
AUX DAMES, MATINEE ET SOIREE VAISSELLE "ROSE POINT" 10c

Beaubien 2396 Beaubien E. CA. 7460
"SCARLET ANGEL", Technicolor, Yvonne DeCARLO - Rock HUDSON. "JUST ACROSS THE STREET", Ann SHERIDAN - John LUND. "RED PLANET MARS", Peter GRAVES - Andrea KING.
AUX DAMES, MATINEE ET SOIREE VAISSELLE "ROSE POINT" 10c

Amherst
★ Aujourd'hui 3 Grands Films ★
"MILLE ET UNE NUITS"
Couleur par Technicolor
Maria MONTEZ ● Jon HALL
2e FILM
"LES COMPAGNONS DE LA GLOIRE"
avec UNE TROUPE D'ARTISTES
3e FILM
"BOOTS MALONE"
avec WILLIAM HOLDEN
Aux Jardins Chantecler SERVICE DE TABLE

ORLEANS AUJ., DEMAIN et VENDREDI
Louis Hayward - Patricia Medina dans "THE LADY IN THE IRON MASK" tout en couleurs
Ginger Rogers - David Wayne dans "WE'RE NOT MARRIED"

NELSON AUJOURD'HUI jusqu'à SAMEDI — 3 GRANDS FILMS 3 —
Bud Abbott - Lou Costello dans "ABBOTT & COSTELLO LOST IN ALASKA"
Audie Murphy - Faith Domergue dans "DUEL AT SILVER CREEK" en Technicolor
Estelita - Robert Clarke dans "THE FABULOUS SENORITA"
Aux Dames : Vaisselle "LE TRIOMPHE"

Théâtre LUXOR
3166 boulevard PERRAS — VE. 5398
"BARRICADE"
en couleurs
RUTH ROMAN - DANE CLARK
THE "MOB"
BRODERICK CRAWFORD
"WHEN WORLDS COLLIDE"
Technicolor — RICHARD DEER
"KRAZY RACES"
avec ROBERT AUBIN, M.C.

EMPIRE CA. 2941
Aujourd'hui "THE PROMOTER" ALEC GUINNESS - GLYNIS JOHNS. "THE HAPPIEST DAYS OF YOUR LIFE", ALASTAIR SIM - MARGARET RUTHERFORD.

Theatre Rio MONTREAL WORD
Donald O'Connor et Patricia Medina dans "FRANCIS"
Edwige Feuillère et Pierre Brasseur dans "LES SOUVENIRS PERDUS"
ACTUALITES
VAISSELLE 22 CARATS AUX DAMES

VOGUE Rue Charlevoix, près Wellington
"JUST THIS ONCE", Janet Leigh "MACOA", Robert Mitchum
SERVICE DE TABLE "CHARMIAN"

CENTRE 2334, rue Centre, WI. 3213
"LONE SHARK", George Raft "THE MARRYING KIND", Judy Holiday
SERVICE DE TABLE "CHARMIAN"

PARK Avenue Church, Verdun
A l'affiche — 3 grands films
Shelley Winters - Richard Conte dans "THE RAGING TIDE"
Guy Madison - Ray Maia dans "RED SNOW"
Richard Carlson - Greta Gynt dans WHISPERING SMITH vs SCOTLAND YARD

5e AVENUE Rue Wellington, Verdun
Joan Crawford - Jack Palance dans "SUDDEN FEAR"
Peter Lawford - Jane Greer dans "YOU FOR ME"

CENTURY 5901 rue Briand, Ville-Emard
Marilyn Monroe - Paul Douglas dans "WE'RE NOT MARRIED"
George Murphy - Nancy Davis dans "TALK ABOUT A STRANGER"

ITZ Bélanger, coin Chambord — CA. 5290 SALLE CLIMATISEE
Aujourd'hui à vendredi
"L'ODYSSEE DU CAPITAINE SCOTT", Technicolor, John Mills - Derek Bond. "L'ETONNANT M. WILLIAMS", Melvyn Douglas - Joan Blondell.

TELLA 4652 St-Denis — PL. 1166 Aujourd'hui à vendredi
"FRISSON D'AMOUR", Technicolor, Esther Williams - Van Johnson. "JE TE RETROUVERAI", Clark Gable - Lana Turner.

EX 3900 St-Denis — PL. 2361 Aujourd'hui
"SINBAD LE MARIN", Technicolor, Maureen O'Hara - Douglas Fairbanks. "PANIQUE A L'HOTEL", Les freres Marx.

OLLYWOOD 4015 St-Laurent MA. 6359
Aui. 2 grandes vues en Technicolor "WHAT PRICE GLORY", James Cagney - Corinne Calvet. "BEND OF THE RIVER", James Stewart - Julia Adams.

CONFEDERATION THEATRE
CHATEAU
Charles TRENET dans BOUQUET DE JOIE
5 CHANSONS NOUVELLES avec TILDA THAMAR
EN PROGRAMME DOUBLE avec
La fin tragique d'un chanteur
ROGER PIGAUT COLETTE RIPERT dans LA PEAU D'UN HOMME

CARTIER FERNANDEL dans "MEURTRES". Aussi : GABY MORLAY dans "MAMAN", avec FRANÇOISE ARNOULD.

MAISONNEUVE
"TOMAHAWK" en couleurs. Aussi : "UN MILLION DE CLEFS EN MAIN".

EMPRESS
CORNEL WILDE, TERESA WRIGHT dans "CALIFORNIA CONQUEST" en couleurs. Aussi REX HARRISON, LILLI PALMER dans "THE LONG DARK HALL".

SAVOY (VERDUN)
WILL ROGERS Jr, JANE WYMAN dans "THE STORY OF WILL ROGERS" en couleurs et MARILYN MONROE, RICHARD WIDMARK dans "DON'T BOTHER TO KNOCK".

DOMINION
INGRID BERGMAN et LESLIE HOWARD dans La Rançon du Bonheur
aussi "CINQUIEME COLONNE" avec Robert CUMMINGS - Priscilla LANE

LOEW'S
Dès vendredi
NEW MGM's "The PRISONER OF ZENDA"
STEWART GRANGER DEBORAH KERR LOUIS CALHERN JANE GREER JAMES MASON
First TIME IN GLORIOUS TECHNICOLOR
2 DERNIERS JOURS
ESTHER WILLIAMS ET VICTOR MATURE dans "MILLION DOLLAR MERMAID"
EN COULEUR TECHNICOLOR

PALACE
MERS EN FURIE
PASSIONS ORAGEUSES
MUTINERIES DECHAINEES
MGM's GREAT "PLYMOUTH ADVENTURE"
TECHNICOLOR
SPENCER TRACY · GENE TIERNEY
VAN JOHNSON · LEO GENN
FREE PARKING

Capitole
GENE KELLY PIER ANGELI in MGM's "The DEVIL MAKES THREE"
DES VENDREDI
FREE PARKING
2 DERNIERS JOURS
Gary COOPER dans "SPRINGFIELD RIFLE"
EN COULEURS TECHNICOLOR

PRINCESS
Des vendredi FREE PARKING
JEAN PETERS · JEFFREY HUNTER · CONSTANCE SMITH
LURE OF THE WILDERNESS
TECHNICOLOR
2 DERNIERS JOURS
SHELLEY WINTERS & RICARDO MONTALBAN dans "MY MAN AND I"

ORPHEUM
Dès vendredi
CITY OF VIOLENCE
MARIA MONTEZ ALAN CURTIS
aussi LAUREL & HARDY dans "ROBINSON CRUSOELAND"
2 DERNIERS JOURS
"SHORES OF TRIPOLI"
aussi "THE RAINS CAME"
FREE PARKING

FREE PARKING
IMPERIAL
Dès vendredi
"CAPTAIN SCARLETT"
TECHNICOLOR
Starring RICHARD GREENE · LEONORA AMAR
aussi RAY MILLAND "THE THIEF"
2 DERNIERS JOURS
"WOODOO TIGER"
aussi "LADIES OF THE CHORUS"

Horaire des cinémas

ST-DENIS: "La porteuse de pain": 12 h. 20, 4.45, 10.25; "Le Grand Robert": 2 h. 15, 8.25.

CINEMA DE PARIS: "Le jugement de Dieu": 11 h. 40, 2.15, 4.45, 7.20, 9.55.

CHAMPLAIN: "Soirs à Miami": 12 n. 15, 2.41, 5.07, 7.33, 9.59.

ELECTRA: "L'Etrangleur": 1 h. 50, 5.05, 8.23; "Le Soleil se lèvera demain": 12 h., 3.15, 6.30, 9.48.

LA SCALA: "Peppino et Violetta": 12 n. 15, 2.05, 3.57, 5.48, 7.39, 9.30.

LOEW'S: "Million Dollar Mermaid": 10 n. 15, 12.30, 2.45, 5.00, 7.15, 9.25.

PALACE: "Plymouth Adventure": 10 n. 05, 12.20, 2.40, 5 n., 7.20, 9.40.

CAPITOL: "Springfield Rifle": 10 h. 30, 12.50, 3.03, 5.20, 7.35, 9.50.

PRINCESS: "My Man And I": 10 h. 15, 12.40, 2.55, 5.15, 7.30, 9.45.

ORPHEUM: "To The Shores of Tripoli": 12 n. 15, 3.30, 6.40, 9.55; "The Rains Came": 10 h. 30, 1.45, 5 h., 8.15.

IMPERIAL: "Voodoo Tiger": 10 h. 55, 1.10, 3.25, 5.45, 8 h., 10.20; "Ladies of the Chorus": 9 h. 50, 12.05, 2.20, 4.40, 6.55, 9.15.

ALOUETTE: "Coiffeur pour dames": 10 h. 05, 1.03, 4.05, 7.05, 10.05; "Futie en France": 11 h. 20, 2.20, 5.20, 8.20.

Scènes comiques abondantes aux "Ice Follies" de 1953

Il y a toujours une bonne partie de comédie dans le spectacle annuel des "Ice Follies", tout comme il y a toujours des décors et des costumes magnifiques, une splendeur inouie dans les numéros à grand déploiement. Cette année encore la comédie y est d'excellente qualité et il ne fait aucun doute que si les adultes rient à gorge déployée plusieurs fois durant le spectacle, les enfants, eux, seront fous de joie.

Les "Ice Follies", qu'on applaudira au Forum du 8 au 15 février, avec matinées les 8, 14 et 15, sont vraiment un spectacle sur mesure pour la famille entière. Qu'on n'oublie donc pas d'y conduire les enfants. Ils auront autant de plaisir que s'ils pouvaient, du même coup, visiter le pays des fées et le plus imposant jardin zoologique au monde. Ils y verront au moins 18 clowns tous plus comiques les uns que les autres; le fameux ours... Inky Dinky; une classe où les élèves sont de mignonnes mouffettes, sur patins naturellement, et où le maître est un hibou imposant. Il y a aussi Frick et Frack, Les Hamilton et ses copains, le nouveau venu Evy Scotvold, un comédien de 17 ans qui est très drôle, et les Trois Epouvantails, qui sont à la fois des comédiens hors pair, des acrobates formidables et des mimes d'une rare adresse.

Il faut dire un mot de la mascotte des "Ice Follies". On se souviendra que l'an dernier c'était une chèvre. Cette fois, c'est un petit chien, un épagneul adorable qui fera rire jeunes et vieux. Il est plutôt géant, devrions-nous dire, puisqu'il a fallu plus de 51,000 verges de nylon pour le confectionner, mais on verra comme il est agile malgré son imposante taille, et que la petite Marie, que le mène en promenade, lui fait faire tout ce qu'elle veut. — (Communiqué).

Juliette Gréco tournera bientôt "Quand tu liras cette lettre". Elle y incarnera une novice qui sort du couvent pour protéger sa soeur, seule au monde, depuis la brusque mort de leurs parents. Le "siècle" est dur pour Irène (ce sera le nom de Gréco, un nom sur mesure). Elle y rencontre l'amour sous les traits de Philippe Lemaire.

Le prix annuel de la Société médicale



A l'occasion de sa première séance de l'année 1953, la Société médicale de Montréal a remis son prix annuel pour recherches originales en médecine (Prix Ciba) au Dr Jacques Olivier, de Sherbrooke. Sur cette photo prise avant la remise, au Cercle universitaire, nous remarquons, première rangée, de gauche à droite: le Dr JEAN SAUCIER, conférencier de la soirée; le Dr F. WRIGLEY, directeur médical à la compagnie Ciba; le Dr HENRI CHARBONNEAU, président élu de la société; le Dr JACQUES OLIVIER, récipendaire du prix; M. D. MENZIES, gérant de la Ciba. En arrière, les Drs GEORGES LECLERC, PAUL ROBERT, président sortant; PIERRE MARION, trésorier; PAUL DUMAS, vce-président; PIERRE-A. TURGEON, secrétaire des séances, et le Dr PAUL-RENE ARCHAMBAULT, ancien président. (cliché LA PRESSE).

Urgence d'employer les forces du S.-Laurent

Toronto, 21. (PC) — M. Robert Saunders, président de la Commission hydroélectrique d'Ontario, a déclaré hier soir à la radio que les Etats-Unis ont besoin de la part canadienne de l'énergie électrique du Saint-Laurent pour leur programme d'industrialisation et de réarmement. Il affirme que huit entreprises ontariennes exportant plus de la moitié de leur production aux Etats-Unis auront besoin dans trois ans de la moitié de l'énergie électrique produite du côté canadien du fleuve. M. Saunders n'en nomme qu'une: International Nickel.

Il déclare qu'à moins que la commission ne construise de nouvelles centrales à vapeur ou ne commence cette année même l'aménagement des forces du Saint-Laurent, elle aura un déficit de 883,000 kilowatts en 1961. Même avec les forces du Saint-Laurent, la réserve sera tombée à moins de la moitié requise pour une exploitation économique en 1957. De toute façon il faudra encore des centrales à vapeur.

CERTAINEMENT !
VOUS PARLEREZ L'ANGLAIS
parfaitement et couramment
si vous suivez les cours pratiques et populaires d'un expert, le
MAJOR ROGER HENAULT M.A., L.PED., L.DIC.
Ex-professeur du R.C.A.F. School of English de retour d'un voyage culturel dans dix pays d'Europe et du récent congrès de la Modern Language Ass. tenu le mois dernier à Boston.
AVANTAGES UNIQUES
- COURS DE 12 ELEVES SEULEMENT (ATTENTION INDIVIDUELLE)
- L'ANGLAIS A VOTRE PORTE Locaux aux quatre coins de Montréal — Salle St-Edouard, St-Stanislas, Centre Immaculée-Conception, Collège Ste-Marie Quartier Villeray, etc.
- TEST GRATUIT A 575 EST RUE JARRY Pour déterminer votre connaissance de l'anglais.
- CHOIX DE COURS : Elémentaire, intermédiaire ou avancé.
- METHODE MODERNE PROJECTIONS LUMINEUSES — Professeurs bilingues de compétence reconnue : A. O'KANE — R. PEDDIE — V. POOLE — ETC.
Votre succès est assuré si vous signalez sans retard pour rendez-vous à TA. 0678

Les propos et attitudes des conservateurs

Ils sont différents à l'étranger et au Canada, dit M. D. K. MacTavish.

Edmonton, 21. (PC)—M. Duncan K. MacTavish, président de la Fédération libérale nationale, a déploré, hier soir, que les porte-parole du parti progressiste conservateur semblent réserver tous leurs propos encourageants à des auditoires en dehors du Canada.

Parlant à une réunion des organisations libérales de l'Alberta, M. MacTavish a dit que le chef progressiste conservateur, l'hon. George Drew, dans un récent discours, à New-York, avait déclaré :

"Je crois que l'on peut dire avec confiance que le Canada est au seuil de l'une de ces immenses poussées de croissance qui ont amené une nation après l'autre au rang de puissance mondiale, dans le cours de l'histoire."

Quelques jours auparavant, le major-général G. R. Pearkes, V.C., député conservateur de Nanaimo, avait déclaré à la Chambre des communes qu'il irait jusqu'à dire "qu'à certains égards, nous nous sommes fortement engagés dans la route vers Moscou et que nous vivons aux abords de la dictature."

"Ce n'est pas la première fois que les porte-parole du parti conservateur décrivent notre pays comme étant sur la route de la dictature, sous la menace d'un système unipartite et de tous les maux de l'enrégimentement autocratique."

"C'est l'un ou l'autre. Il est absurde de dire à New-York que le Canada est au seuil d'un énorme progrès et, en même temps, de suggérer à la population canadienne que nous sommes dans l'ombre de la dictature", dit M. MacTavish.

"La vérité, souligne M. MacTavish, c'est que les Canadiens ont bénéficié d'une période de stabilité politique et économique dont l'un des principaux facteurs a été l'administration donnée au pays par le parti libéral".

Après avoir fait la revue des principales oeuvres du parti libéral, il a exprimé sa confiance de voir les libéraux conserver le pouvoir aux prochaines élections générales.

Très haute température

—La plus haute température enregistrée dans des circonstances ordinaires l'a été dans le nord-ouest de la Libye, le 13 septembre 1922, alors que le thermomètre marqua 136.4 degrés.

Marins condamnés

Hong-kong, 21 (Reuters f) — Un tribunal de Hong-kong a imposé une sentence de 18 mois d'emprisonnement à deux marins du destroyer canadien "Crusader", arrêtés lors d'un congé à Hong-kong, pour possession illégale d'armes.

Norman Robins et Steve George Hlasney, s'étaient reconnus coupables.

Récital d'André Turp et S. Lamarche ce soir

Simone Lamarche, mezzo-soprano et André Turp, ténor, se feront entendre en récital conjoint au Ritz, ce soir, sous les auspices de Bel-Art.

Simone Lamarche s'est grandement distinguée à l'Opéra Minute,



ANDRE TURP

dans "Le médium", de Menotti. Elle a aussi chanté "Carmen" de Bizet, avec l'Opéra national de Québec.

André Turp a tenu la vedette aux Variétés lyriques, dans "Student Prince" et dans "Colorado".

Ce sera la dernière occasion d'applaudir André Turp avant son départ pour l'Italie. Son récital conjoint avec la belle artiste qu'est Simone Lamarche comptera parmi les beaux concerts de la saison. — (Communiqué).

Au Festival

Pièce d'Ibsen avec les Hudson Players

Le Festival dramatique régional de l'Ouest du Québec s'est poursuivi hier soir au Théâtre des Compagnons avec une représentation de "Ghosts", d'Ibsen, par les Hudson Players.

Le juge du concours, M. John Allen, a loué en général la mise en scène de la pièce, déclarant que la représentation était conforme à l'esprit du théâtre de l'auteur norvégien. Il souligna son honnêteté en face du texte, son souci du détail. Cependant M. Allen déplora que la troupe n'ait pas fait passer la rampe à cette pièce et que le contact essentiel avec le public n'ait pas été établi. La diction des interprètes était convenable, selon lui, mais le débit des acteurs manquait de couleur.

M. Allen félicita ensuite la troupe de ses décors et de ses costumes, mais il lui fit remarquer qu'on aurait pu faire un choix plus judicieux des dispositifs d'éclairage qu'offre le Théâtre des Compagnons. Les interprètes des "Revenants" étaient leur directeur John-J. Legate, Margaret Eliot, Ted Booth, Margaret Hamilton et Paul Courville.

Ce soir, le M.R.T. présente le "Tartuffe" de Molière dans une adaptation anglaise de Miles Malleson.

SPECIAL
$ $ $ $

Amélioration du bien-être rural

Maniazles, Colombie, 21. (BUP) —Le clergé catholique de l'Amérique du Sud, dans une déclaration faite lundi soir, a lancé une campagne pour améliorer sur le plan social et religieux, le bien-être des cultivateurs de l'hémisphère ouest.

La déclaration contenait les résolutions adoptées au cours de la première conférence de l'Amérique latine, convoquée pour étudier les problèmes de la classe rurale. Elle s'est terminée dimanche.

Les délégués de 28 nations ont reconnu les droits de propriété du cultivateur, mais ont dit le danger que présente le morcellement des terres, telle qu'on le pratique dans certains pays.

La déclaration insiste sur la fondation de syndicats agricoles, de coopératives, de caisses populaires, de construction de propriétés, de l'électrification rurale et d'autres améliorations basées sur "la profession de militants de la doctrine sociale de l'Eglise".

TREMPEZ ! RINCEZ ! SEC !
SILVA-BRITE
Nettoie l'argenterie
22 FOIS PLUS VITE
Eprouvé à domicile!
Plus de frottage ni récurage. Taches, ternissures disparaissent par enchantement. Pour les articles plus gros, employez un linge ou une brosse. Garanti. Economique.
4½ ox. 79¢
8 ox. 98¢
16 ox. $1.69
Dans les magasins en série et les grands magasins
SILVA-BRITE OF CANADA PL. 3979

Methode facile et agreable d'aider à
PRÉVENIR les RHUMES
Aux premiers symptômes Détendez-vous dans un
Bain chaud à la moutarde
Faites dissoudre 2 ou 3 cuillerées à soupe de moutarde dans un peu d'eau froide et versez dans un bain chaud. Après le bain, frictionnez-vous vivement . . . puis, au lit pour une bonne nuit de sommeil, les muscles bien détendus!
MOUTARDE D.S.F. Keen's
FK2/6

VENTE D'ÉCHANGE
PLUS CONSIDERABLE ALLOCATION EN VILLE
Epargnez considérablement d'argent en échangeant maintenant votre vieille machine a coudre pour une
SINGER
Machine à coudre électrique portative remise à neuf.

Remise à neuf par nos experts avec des pièces Impérial
CECI COMPREND :
- Nouvelle lumière pour coudre
- Nouveau moteur
- Nouvelle caisse pour transporter
- Nouveau contrôle au pied
- Nouveau fini attrayant
SEULEMENT $30. complète
Moins la considérable allocation d'échange
GARANTIE DE 5 ANS
Commodes conditions de crédit
VENDUE SUR DEMONSTRATION GRATUITE A DOMICILE — PAS D'ENGAGEMENT DE VOTRE PART —
TELEPHONEZ MAINTENANT DO. 1477
OUVERT LE SOIR jusqu'à 10 h. 30
GRATIS
Cette semaine seulement !
- Une paire de ciseaux à découper Dressmaker
- Un attachement à boutonnières
Personnes d'en dehors de la ville, veuillez téléphoner "frais renversés" ou postez ce coupon :
NOM .....
ADRESSE ..... TEL. : .....
IMPERIAL SEWING MACHINES (Quebec) Ltd
5421, AVE DU PARC MONTREAL

Assemblée législative

Accélérer le progrès des villes minières

Une organisation rationnelle est nécessaire, dit l'hon. Jacques Miquelon, en faisant adopter à ce sujet un impprtant projet de loi.

En 2e et 3e lectures

Le bill, qui transfère de la Cour supérieure à la Cour de magistrat la juridiction en matière d'élections contestées, voté par 58 contre 17.

Québec, 21. (DNC) — "Si nous voulons que la province de Québec continue à faire des progrès au point de vue minier, il faut donner aux centres des régions minières les moyens de se développer rapidement", a déclaré, hier après-midi, à l'Assemblée législative, l'hon. Jacques Miquelon, ministre d'Etat et député d'Abitibi est, en présentant un projet de loi concernant une organisation plus rationnelle des nouvelles villes fondées dans les territoires où abondent nos principales richesses du sous-sol.

Me Miquelon, dont c'était le premier discours en qualité de membre du cabinet provincial, a expliqué avec chiffres à l'appui que l'administration d'une ville minière est particulièrement difficile à ses débuts et qu'il appartient au gouvernement de veiller à sa création et à son développement. "Il importe, a-t-il dit, que les premiers pas soient sûrs, si l'on veut que les villes grandissent rapidement".

M. George C. Marler ne s'est pas opposé au principe du projet de loi, mais il trouve que la mesure donne trop de pouvoirs au gouvernement. Le bill a été adopté sur division.

Par un vote de 57 contre 18, la Chambre a adopté, en 2e et en 3e lectures, le bill 31 modifiant la Loi des élections contestées de Québec. Il s'agit de transférer à la Cour de magistrat les juridictions exercées jusqu'ici par la Cour supérieure en vertu de la Loi des élections contestées du Québec.

L'étude de cette législation a donné lieu à de vives passes d'armes entre les ministériels et les oppositionnistes.

Dès le début de la séance, la Chambre passe à l'étude du bill modifiant la Loi des élections contestées de Québec.

Le premier ministre déclare que le projet de loi est très simple et très clair. Il s'agit, dit-il, de transférer à la Cour de magistrat la juridiction exercée jusqu'ici par la Cour supérieure, en vertu de la Loi de élections contestées de Québec. Comme on le sait, la Cour supérieure est débordée de travail. Le projet de loi aura l'avantage d'y apporter une solution et d'affirmer en outre les droits de la province de Québec.

Opposition de Me Gérard Cournoyer

Le député de Richelieu, M. Cournoyer, ne voit pas de raison valable à ce changement. Pourquoi, dit-il, ne serions-nous pas satisfaits de la Cour supérieure? Il ajoute qu'il ne veut pas manquer de respect pour les magistrats, mais qu'on ne peut pas changer la nature humaine.

Quand on songe, dit-il, que les magistrats sont nommés par la province, que leurs traitements et leurs pensions sont fixés par la province, que le lieutenant-gouverneur en conseil peut les faire siéger n'importe où, on a le droit de penser que c'est injuste d'en faire les arbitres de litiges politiques.

Pourquoi, poursuit M. Cournoyer, enlever à la Cour supérieure sa juridiction en matière d'élections contestées, si l'on ne peut démontrer que des abus se sont produits? D'ailleurs, je ne crois pas que cette loi soit demandée par le public, par le barreau et par qui que ce soit. Avant de présenter une telle loi, on aurait dû demander l'avis des organisations légales de la province. Le gouvernement pose présentement un acte arbitraire et abusif.

M. Cournoyer estime que la loi est en quelque sorte une injure faite à la Cour supérieure. Il ajoute que le gouvernement semble en train d'organiser une stratégie savante en vue de s'assurer une élection à venir.

Point d'ordre maintenu

Le premier ministre soulève un point d'ordre, alléguant qu'on n'a pas le droit d'imputer des motifs condamnables au gouvernement.

M. Cournoyer. — J'ai fini.

M. Duplessis. — Le député n'aurait jamais dû commencer.

M. Marler. — Le député de Richelieu n'a pas imputé de motifs, mais s'est contenté de tirer une conclusion.

M. Jean-Paul Noël parle aussi sur le point d'ordre, mais on l'avertit qu'il s'écarte de la question.

Le président de la chambre cite une décision récente rendue par Ottawa et maintient le point d'ordre. Il est clair, dit-il, qu'il est défendu de dire qu'il s'agit d'une stratégie savante pour s'assurer une élection.

L'hon. Paul Sauvé

Le ministre du Bien-être social et de la Jeunesse déclare qu'il est conforme à l'attitude bien connue de l'Union nationale de faire administrer les lois provinciales par des tribunaux provinciaux. La présente loi, dit-il, est la conséquence logique de cette attitude. C'est un geste de plus pour affirmer les drois de la province.

L'hon. M. Sauvé déclare que le député de Richelieu, tout en exprimant son respect pour les magistrats, s'est ingénié à détruire leur prestige. Il prétend, dit-il, qu'il est dangereux de transférer aux magistrats la juridiction en matière d'élections contestées, parce que les magistrats sont nommés par le gouvernement et que leurs traitements et leurs pensions sont fixés par Québec.

En terminant, l'hon. M. Sauvé insiste sur les raisons administratives de transférer la juridiction en matière d'élections contestées à la Cour de magistrat, étant donné qu'il y a congestion de causes devant la Cour supérieure.

M. Lionel-A. Ross

Le député de Verdun dit que les contestations d'élections ont toujours été considérées comme des matières extrêmement importantes. Or, le tribunal qui doit normalement juger des matières importantes, c'est la Cour supérieure. Ce tribunal jouit d'un prestige plus grand que la Cour de magistrat, dont la juridiction s'arrête aux causes de $200. Dans l'esprit de la population, c'est la Cour supérieure qui entend les causes importantes et la Cour de magistrat, les causes de peu d'importance.

M. Ross ajoute que l'argument concernant l'encombrement des causes en Cour supérieure ne vaut pas parce qu'il n'y a pas eu de contestation ni après les élections de 1944, ni après celles de 1948, ni après celles de 1952. La vérité, dit-il, c'est que le gouvernement s'ingénie à diminuer la juridiction de la Cour supérieure et de la Cour d'appel, deux tribunaux provinciaux, mais dont les juges sont nommés par Ottawa.

M. Jean-Paul Noël

Le député de Jeanne-Mance dit que sous prétexte d'autonomie, on veut chambarder une loi qui n'était pas parfaite, mais qui tout de même pouvait garantir des jugements de tout repos. La Cour de magistrat aurait plus de loisirs que la Cour supérieure? Soyons sérieux. On veut saboter toute la juridiction de la Cour supérieure au profit de la Cour de magistrat, sans même consulter le Barreau.

M. Noël ajoute que le gouvernement agit ainsi en vue des prochaines élections complémentaires. Le premier ministre soulève alors un point d'ordre et le député de Jeanne-Mance retire ses paroles. Il termine en disant que les juges de la Cour supérieure sont de bons juges, mais qu'avec le gouvernement actuel, c'est être antiautonomiste que de ne pas être de la Cour de magistrat.

M. George C. Marler

Le chef de l'opposition observe d'abord que les jugements en matière de contestations d'élections comportent des conséquences extrêmement graves pour le candidat et son parti. Depuis 1872, cette juridiction est confiée à la Cour supérieure, le tribunal qui, dans l'esprit des gens, s'occupe des affaires les plus importantes. Il est d'ailleurs plus logique de confier ces causes à des juges qui n'ont été nommés ni par le gouvernement, ni par l'opposition.

Il existe une impression assez répandue, poursuit M. Marler, que la Cour de magistrat n'a pas la même indépendance que la Cour supérieure. Dans l'opinion des gens, il arrive assez souvent que le procureur général intervient pour imposer ses vues aux tribunaux dont les juges sont nommés par le gouvernement. Je ne sais pas dans quelle mesure c'est vrai, mais je constate qu'il y a une impression à cet effet. Et aussi longtemps que cette impression existera, le transfert de juridiction sera inopportun. C'est le conseil exécutif qui nomme les magistrats et c'est lui qui prend l'initiative lorsqu'il s'agit des augmentations de traitements ou de pensions. Le gouvernement peut aussi rendre très agréable ou désagréable la vie d'un juge de la Cour de magistrat. On demande beaucoup à ces juges lorsqu'on leur demande de trancher des questions qui affectent les partis de façon vitale.

Attitude regrettable, dit M. Duplessis

Le premier ministre dit que l'opposition prend une attitude des plus regrettables. La Cour de Magistrat, dit-il, est une cour dont les juges sont aussi compétents, aussi honnêtes et aussi instruits que ceux de la Cour supérieure. Et c'est pénible d'entendre des membres du Barreau essayer de rabaisser la Cour de magistrat pour . . .

M. J.-P. Noël — Le premier ministre est un menteur. Il n'a pas le droit de nous prêter des paroles que nous n'avons pas prononcées.

Le président — Je demande au député de Jeanne-Mance de retirer immédiatement ces paroles.

M. Noël — Je les retire.

M. Duplessis — Je dis qu'il est pénible de voir des membres du Barreau déprécier une des cours les plus importantes de la province de Québec simplement parce qu'elle tombe sous la juridiction de la législature provinciale. On s'ingénie à dire que c'est une petite cour, un tribunal de peu d'importance. Il n'y a pas de cour qui possède une juridiction plus étendue que la Cour de magistrat. Elle peut entendre des causes où des millions sont en jeu. Il n'y a pas de limite à sa juridiction lorsqu'il s'agit par exemple de taxes municipales ou scolaires, de règlements municipaux. Je suis d'autant plus à l'aise pour le dire qu'il y a parmi ces juges des adversaires politiques d'autrefois, que je respecte.

L'administration de la justice doit être d'accès facile. Et nous avons établi une décentralisation judiciaire qui permet aux justiciables de tous les coins de la province de s'adresser à la Cour de magistrat. C'est la Cour la plus près du peuple.

En 2e et 3e lecture

Cette loi affirme la compétence et l'intégrité des juges de la Cour de magistrat. Elle affirme aussi que les affaires de Québec doivent être réglées à Québec, par Québec et pour Québec. Il y a d'ailleurs un droit d'appel devant la cour du banc de la reine, dont les juges sont nommés par Ottawa, dont les traitements et les pensions sont fixés par Ottawa.

On prend alors le vote sur la 2e lecture, qui est adoptée par 57 voix contre 18. La chambre adopte finalement le bill en 3e lecture par un vote de 57 contre 18.

La Chambre passe ensuite à l'étude d'une importante mesure prévoyant des modifications dans la loi des villes minières.

M. George C. Marler

Le chef de l'opposition ouvre le débat sur le principe du bill en deuxième lecture. Il résume brièvement les principales dispositions de la loi, entre autres celles qui déterminent le territoire, qui permettent l'annexion de territoires adjacents et la nomination du maire et des conseillers municipaux pour une période de cinq ans par le lieutenant-gouverneur en conseil.

Nous ne pouvons, dit M. Marler, accepter la loi telle que présentée.

M. Miquelon

L'hon. M. Jacques Miquelon, député d'Abitibi-Est, répond au chef de l'opposition. Il déclare que la province de Québec fait des progrès extraordinaires et que des villes surgissent très rapidement dans les régions minières.

Il appartient au gouvernement, dit-il, de veiller à la création et au développement de ces villes minières.

La loi qui est devant la Chambre, poursuit M. Miquelon, est progressive et nécessaire. Il n'est pas rare, à l'époque où nous vivons, de voir surgir en dix-huit mois ou deux ans des villes de 3,000 à 4,000 âmes. Dans ces cas-là, la loi des villes minières, à laquelle a fait allusion le chef de l'opposition, ne peut s'appliquer.

M. Miquelon insiste ensuite sur le fait que l'administration d'une ville minière est particulièrement difficile à ses débuts. Le système électif ne peut rendre les services qu'il rend dans les villes qui ont un certain nombre d'années d'existence. Il importe, dit M. Miquelon, que dans les villes champignons les premiers pas soient sûrs. Tout est à faire. On a besoin d'aqueducs, d'égouts, de divers services publics. Les compagnies sont prêtes à avancer de l'argent, à faire leur large part, mais à condition de savoir où elles vont.

M. Miquelon rappelle que la ville de Malartic, où il demeure, avait une population de 2,5000 âmes en 1939. La compagnie minière de l'endroit a avancé l'argent nécessaire à l'organisation des services publics. La ville s'est développée rapidement et compte aujourd'hui 7,000 âmes.

Le nouveau ministre en a conclu que le bill à l'étude était une excellente mesure qui aiderait grandement au développement des villes minières, particulièrement de la vaste région de l'Abitibi et de Rouyn.

Etudes des diverses clauses

La Chambre adopte alors la deuxième lecture sur divison et se forme en comité plénier pour en discuter les diverses clauses.

L'hon. M. Duplessis mentionne en passant que sous l'Union nationale, la production minière de la province est passée de moins de $100,000,000 à $255,000,000 par année.

Le gouvernement a fait d'abord une loi pour l'incorporation de villages miniers. Les terrains sont vendus aux enchères et le produit est versé dans un fonds municipal qui sert à organiser des services publics.

Application de la loi

Il est devenu nécessaire d'appliquer les mêmes principes à l'établissement de villes minières. Cette loi s'appliquera aux développements en cours en Gaspésie et en Abitibi. Ainsi, le bill de Murdockville a été retiré et le bill de Barvue sera également retiré. C'est cette loi des villes minières qui s'appliquera dans ces deux cas et dans les autres cas qui pourront survenir par la suite. Autrefois, quand on établissait des viles fermées, ce sont les compagnies qui nommaient le maire et les conseillers municipaux. En vertu de la présente loi, c'est le gouvernement qui nommera le maire et quatre conseillers pour une durée de cinq ans, après quoi tout retombera sous la Loi des cités et villes.

C'est aussi le gouvernement qui choisira le nom de la ville minière. A ce sujet, M. Duplessis se prononce contre le nom de Barvue, que certains voulaient donner à la ville qui s'érige présentement autour de la nouvelle mine de zinc, en Abitibi.

"Je trouve que ce n'est pas un nom", dit-il.

M. Marler a exprimé le même avis, disant que ce nom faisait trop songer aux bars.

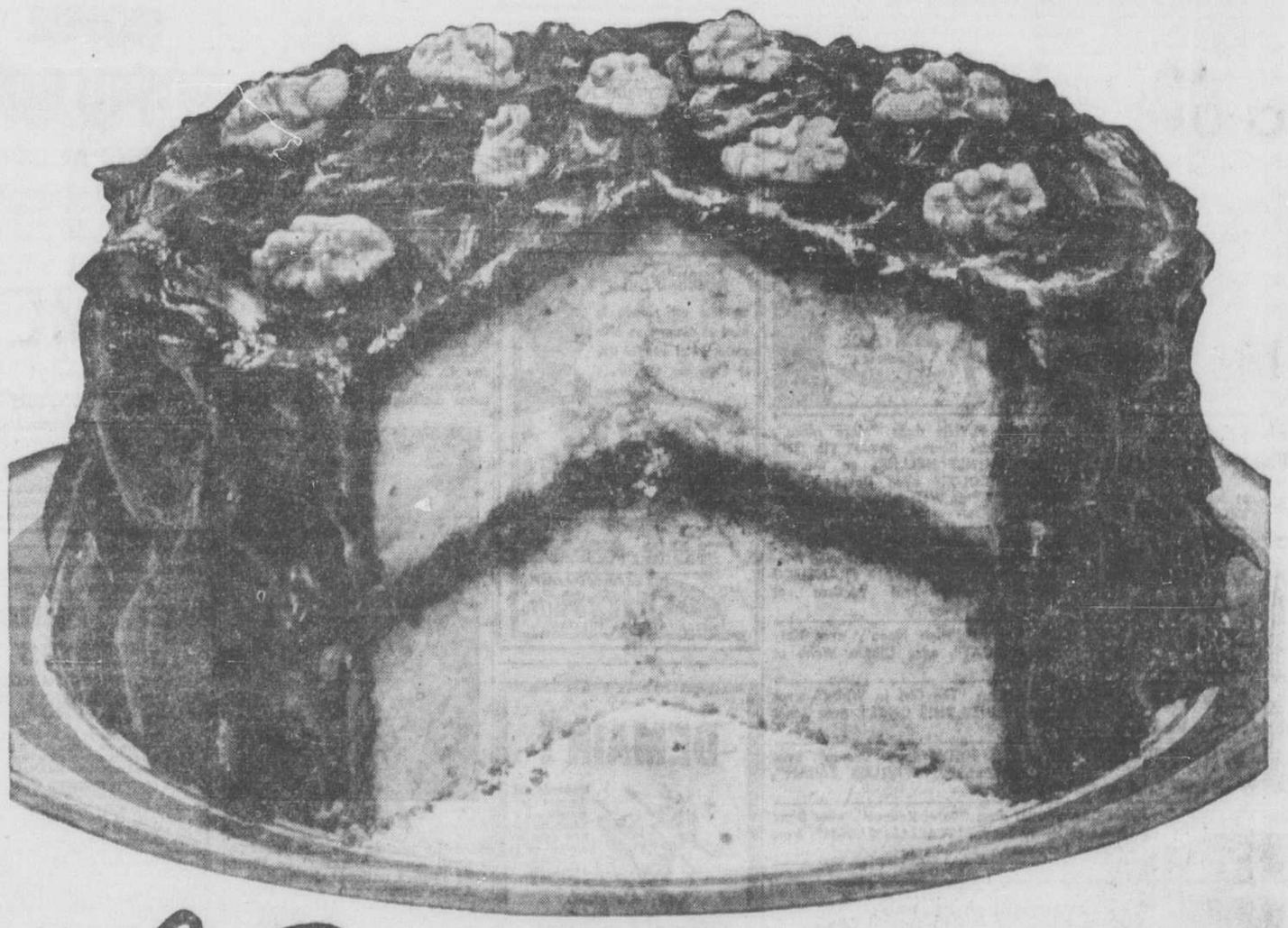
Le chef de l'opposition dit qu'il est également opposé aux villes fermées et qu'il trouve préférable que les membres du conseil municipal soient nommés par le gouvernement plutôt que par la compagnie. Au moins, le gouvernement est responsable au peuple.

M. Marler a cependant fait différentes observations au sujet de certaines clauses en particulier. Diverses retouches ont été apportées par le gouvernement au texte original. Le bill a finalement été rapporté à la Chambre et voté en troisième lecture, sur division.

A 6 h. 30, la Chambre s'ajourne à cet après-midi, à 3 h.

BRASSO
POUR LAITON · CUIVRE · CHROME

MANGEZ UNE ORANGE SUNKIST
Chaque Jour!
Excellente source de PROTOPECTINES * précieuses et de VITAMINE C
Lorsque vous mangez une Orange Navel Sunkist, vous en obtenez tout le jus, toute la nourriture et toute la saveur. Vous avez toute la VITAMINE C dont la nature l'a pourvue, et aussi les PROTOPECTINES importantes.
*Les Protopectines sont contenues dans la chair de l'orange. Les Protopectines vous aident à absorber plus de nourriture des autres aliments que vous mangez.
Fameuses aussi pour Jus! Les Navel Sunkist sont les meilleures au monde pour la saveur.
Sunkist
Les meilleures oranges cultivées portent la Marque Déposée Sunkist sur la peau de l'orange. N'en acceptez aucune autre.
Cherchez le NOMBRIL il signifie—
• SANS PÉPINS • COULEUR PLUS VIVE
• FACILES À PELER • SAVEUR PLUS RICHE



Le Seul Mélange pour
GÂTEAUX BLANCS À 2 ÉTAGES "très spéciaux"
Madame, vous avez regardé des illustrations de gros et délicieux gâteaux á deux étages, mais les avez-vous faits?
Avec les MÉLANGES POUR GÂTEAUX Swans Down il est aussi facile de faire un gâteau á deux étages "très spécial" qu'un gâteau carré ordinaire. Versez simplement la pâte dans deux moules, et vous obtiendrez un gâteau étagé qu'aucun autre Mélange ne peut égaler. Les MÉLANGES POUR GÂTEAUX Swans Down ont été spécialement préparés pour donner des gâteaux étagés plus gros, meilleurs et plus légers. Essayez de faire un gâteau étagé au MÉLANGE SWANS DOWN, et voyez par vous-même. Il est fait très spécialement pour les gâteaux étagés!
FAITES CUIRE DANS 2 Moules à Gâteau Etagé de huit pouces!
Un Produit de General Foods


Disponibles BLANC (Mélange Eclair) • • • CHOCOLAT (Gâteau au Diable)

Mme Alfred Pilon décédée à 78 ans

Mme Alfred Pilon, née (Donalda) Hamelin, est décédée à l'âge de 78 ans et 10 mois. Elle laisse outre son époux, ses soeurs, Clara (Mme Compeau), de Muryll, Mich., Delia (Mme Bouchard), de Carlton, Mich., Delvina (Mme Swarthout), de Bay City; ses frères, Alex et Ovila; ses belles-soeurs, Mme Jos. Hamelin, Mme Alex Hamelin; ainsi que plusieurs neveux et nièces.

La défunte avait été pendant 32 ans présidente des Dames de Ste-Anne de la paroisse S.-Enfant-Jésus.

La dépouille mortelle est exposée au 8078, rue Drolet. Les funérailles auront lieu vendredi matin, en l'église Ste-Thérèse de l'Enfant-Jésus.

Est-ce vous?



nerveuse irritable sans sommeil sans appétit

Vous avez besoin de **Nourriture Dr. Chase POUR LES NERFS**

Epargnez 39¢ Achetez le grand format

ANNONCE

Je Voyais mon Enfant Souffrir

"Depuis sa plus tendre enfance, mon fils Gaetan avait des symptômes d'asthme et souffrait d'une toux bronchique gênante," écrit Mme Joseph Tanguay, St-Jacques, Cté Montcalm, P.Q. "Quand il a une crise, son nez commence à couler; il tousse comme un chien qui aboie et éternue beaucoup. Quand il suffoque et que sa respiration est sifflante au cours d'une crise, j'ai toujours peur qu'il étouffe. Je suis si contente d'avoir commencé à lui donner RAZ-MAH car, depuis, je constate une amélioration constante. Maintenant, il peut jouer dehors en hiver, et aller en classe quel que soit le temps. Je fais l'éloge de RAZ-MAH."

Obtenez un soulagement rapide de l'Asthme, de la Bronchite et de la Fièvre des Foins avec RAZ-MAH Templeton. 65¢, $1.35, toutes pharmacies. 8-749

TRAYMORE

sert un vrai bon

CLAM CHOWDER

Façon Maine

D'un goût exquis et fort nourrissant!

Tous les jours au RESTAURANT

TRAYMORE

Comptoir- cafeteria

Bars aux huitres. Service aux tables

Visitez notre comptoir à salades

Liqueurs autorisées aux repas

Rue Ste-Catherine O., angle Peel MA. 6695

Nos obligations et les moyens d'y faire face

Le maire Boivin de Granby les expose au conseil Lafontaine des C. de Colomb

"Demain et nos obligations sociales", tel est le titre de la causerie qu'a prononcée, hier soir, le maire P.-Horace Boivin, de Granby, au dîner mensuel du conseil Lafontaine des Chevaliers de Colomb, au club Canadien, rue Sherbrooke est.

Après avoir souligné que l'ordre des Chevaliers de Colomb accomplit une oeuvre digne de mention, le distingué conférencier a cité la déclaration de Sa Sainteté le Pape Pie XII, le 7 mai 1949, "qu'il est reconnu que la doctrine sociale de l'Eglise à elle seule est en mesure de fournir les éléments essentiels à la solution de la question sociale. Sa réalisation exige de tous les participants: une sagesse clairvoyante et prévoyante, une forte dose de bon sens et de bon vouloir".

Puis le maire Boivin a déclaré "que lorsque l'on veut, on peut s'entendre".

Il a rappelé que le patron doit se faire un devoir, une obligation de respecter la personne du travailleur, de lui assurer le paiement d'un juste salaire, de faciliter la promotion de l'ouvrier à l'usine. Il a aussi déclaré que le travailleur a le droit d'association d'après les lois ouvrières du pays.

Les devoirs des ouvriers

Parlant des devoirs des ouvriers, le maire de Granby a dit que le travailleur doit respecter le contrat libre intégralement et fidèlement, posséder le culte de l'ouvrage bien fait, éviter de causer le moindre préjudice au patron, respecter l'autorité de ce dernier, ne pas fomenter de révolte.

M. Boivin a aussi mis de l'avant un plan par lequel le patron aiderait l'ouvrier à construire, à posséder sa propre maison, en lui prêtant de l'argent qu'il pourrait récupérer de semaine en semaine par de petits montants.

"Un travailleur ayant son "home" vivra plus heureux, sera moins soucieux, donnera un meilleur rendement et s'intéressera davantage à sa ville, à sa province et à son pays."

Au tout début de sa causerie, le maire Boivin avait souligné la richesse des ressources du Canada. M. J.-A. Filteau avait présenté M. Boivin. M. Pierre Gravel l'a remercié.

Le dîner était présidé par M. Antonio Bédard, grand chevalier actuel. A la table d'honneur, on remarquait également: Mgr C.-Auguste Labelle, P.D., aumônier du conseil Lafontaine.

M. Bédard a annoncé que M. Claude Jodoin, membre du conseil Lafontaine, président du Conseil des métiers et du travail de Montréal (FAT), sera le conférencier au dîner qui aura lieu le 17 février prochain.



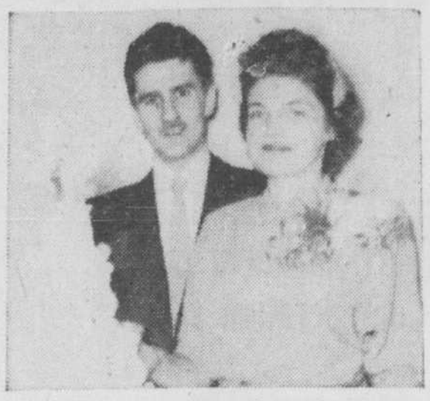
Mlle Marie-Jeanne Gamache, fille de M. et de Mme Adélard Gamache, et M. André Beauregard, fils de M. et de Mme Adrien Beauregard, dont les fiançailles ont été bénies dernièrement par le R.P. Clovis Boisvert.



Mlle Pierrette Rouleau, fille de M. et de Mme Henri Rouleau, et M. André Charette, fils de M. et de Mme Arthur Charette, dont les fiançailles ont eu lieu à Noël.



Mlle Hélène Marcoux, fille de M. et de Mme Georges Marcoux, et M. Jean-Guy Blain, fils de M. et de Mme Emery Blain, dont les fiançailles ont eu lieu récemment.



M. Maurice Dion et Mme Dion (Marthe Toupin) dont le mariage a été célébré récemment en la chapelle Notre-Dame de Pitié de l'église Sainte-Catherine. Le marié est le fils de M. John Dion, décédé, et de Mme John Dion, et la mariée, la fille de M. et de Mme Emery Toupin.



M. Jean-Noël Gilbert et Mme Gilbert (Marielle Tessier) dont le mariage a été béni récemment en l'église Sainte-Gertrude de Montréal-Nord, par le R.P. Dominique Doyon, O.P. Le marié est le fils de M. et de Mme Dominique Gilbert, et la mariée, la fille de M. et de Mme Félix Tessier.



M. et Mme Denis Narbonne mariés dernièrement en l'église Sainte-Claire. Le marié est le fils de M. Charles-Edouard Narbonne, décédé, et de Mme Narbonne, et la mariée (Yolande Galipeau) la fille de M. et de Mme Wilbrod Galipeau.

L'un des frères siamois Brodie a succombé hier

Roger meurt des suites d'une intervention chirurgicale subie il y a 34 jours.

Chicago, 21. (PAf) — Le petit Roger Lee Brodie, l'un des frères siamois qui avaient survécu 34 jours à une intervention chirurgicale rompant le lien qui les unissait à la tête, a succombé hier soir.

Mais la mort du bébé de 16 mois n'a causé aucune surprise.

Roger était dans le coma depuis l'opération, le 17 décembre.

L'irrigation sanguine du cerveau ne se faisait pas régulièrement et on considérait son état "comme très précaire" depuis sa séparation de son frère, Rodney Dee.

Les médecins s'étonnaient qu'il survît à l'opération qui a duré 12 heures et 40 minutes.

"Ce serait sûrement un miracle s'il survivait", avait déclaré un chirurgien.

C'est la première fois, dans l'histoire médicale, que les patients d'une telle opération survivent.

Depuis l'intervention du 17 décembre, Rodney a subi deux autres interventions de chirurgie plastique, destinées à lui greffer une calotte crânienne. Il donne des signes de progrès. Toutefois, il devra subir d'autres opérations et l'on considère son état comme toujours critique.

Durant l'opération pour séparer les siamois, les chirurgiens ont découvert qu'ils ne possédaient qu'une veine sagittale, principale artère qui règle la circulation du sang du cerveau au reste du corps.

A cause du meilleur comportement de Rodney durant la longue opération et parce qu'il était plus facile d'opérer sur lui, on lui a donné plus de chances de survivre et c'est à lui que les médecins ont laissé la veine sagittale et la majeure partie de la calotte crânienne.

Les parents des jumeaux, M. et Mme Royt Brodie, ont quatre autres enfants, tous normaux, dont l'âge varie de huit ans à trois mois. Ils vivent sur une ferme près de Moline, Ill.

Importance de canaux plus profonds sur le pourtour des Gds Lacs

Montebello, 21. (PCf) — L'amiral Lyndon Spencer, de Cleveland, président de la Lake Carriers Association, a déclaré hier que l'aménagement de canaux plus profonds dans les rivières tributaires des Grands Lacs contribue au programme de défense.

L'amiral Spencer, autrefois de la garde côtière américaine, assiste au 16e congrès annuel de la Dominion Marine Association, l'équivalent au Canada du groupement américain.

Ces canaux plus profonds pourront laisser passer des navires, de plus fort tonnage, disait l'amiral Spencer dans une entrevue.

"Ils assureront non seulement un transport plus considérable, mais une exploitation plus économique. Nous pourrons ainsi poursuivre l'excellente coopération que nous avons toujours entretenue avec la navigation canadienne."

L'Association canadienne soumet ses recommandations au ministère des Transports. Son comité le plus important est évidemment celui de la navigation.

Les membres ont discuté hier les recommandations de l'an dernier, en présence d'un porte-parole du ministère qui indiquait le travail accompli, à accomplir ou les projets à l'étude.

Toute la journée on a parlé des lumières des villes, des signaux contre la brume, du radar, des bouées, des quais et de la profondeur des eaux.

De nouveaux locaux pour la gendarmerie

Ottawa, 21. (PCf) — La gendarmerie a commencé à déménager son quartier général, de l'édifice de la Justice à un nouvel édifice loué pour cinq ans de l'archidiocèse catholique d'Ottawa. Le nouvel édifice devait servir de séminaire, mais il n'a jamais été occupé. Le déménagement devrait prendre deux ou trois semaines.

Pianos Lesage renommés



Vous voulez un piano de belle apparence. Vous exigez aussi un piano d'une parfaite et inaltérable sonorité. Le piano "Lesage" possède ces qualités car ses artisans maintiennent la pure tradition de la firme "Lesage". Depuis 3 générations, le piano "Lesage" jouit d'une préférence marquée dans l'industrie du piano.

Termes faciles

SALLE D'ECHANTILLONS

Palais du Commerce

Chambres 126 et 128

• HA. 0267

1600 Berri, Montréal

Le "Vogue"



Etes-vous irritable?

—Adoptez Postum!

Surveillez vos nerfs — BUVEZ DU POSTUM! Ce bon breuvage *ne contient pas de caféine*—ne peut donc pas détraquer les nerfs, le sommeil ou l'estomac comme le thé ou le café pourraient le faire. POSTUM a une délicieuse saveur de grain—et cependant ne coûte qu'environ le ⅓ du café. Se fait *instantanément*, directement dans la tasse. Commandez du POSTUM *maintenant*.



Un Produit de General Foods

P-402F

Le Japon veut plus de liberté commerciale

Ottawa, 21. (PC) — L'ambassadeur du Japon au Canada, M. Sadao Iguchi, a déclaré hier que son pays désire adhérer au groupe mondial des bas tarifs douaniers (General Agreement on Tariffs and Trade).

Nous pourrions ainsi, a-t-il dit, faire davantage notre part pour le relèvement économique du monde. Le Japon devrait aussi être partie au plan de Colombo pour le développement du sud et du sud-est asiatiques, ainsi qu'au programme de Washington pour l'amélioration du standard de certains pays.

Nos industries et nos ingénieurs, a expliqué M. Iguchi, sont en mesure de contribuer au progrès des peuples de l'Asie.

Le bilan des maladies contagieuses à Québec

Québec, 21. (PCf) — Le Dr Berchmans Paquet, directeur du service municipal de santé de Québec, a déclaré, dans son rapport annuel, que les maladies contagieuses ont fait 14 victimes en 1952, en regard de 11 l'année précédente, à l'hôpital municipal. On relève 893 cas de maladies contagieuses, contre 826.

2 granges écroulées sous la neige à Saint-Claude

Sherbrooke, 21. (DNC) — Une maison en bois a subi des dommages considérables par le feu hier et les pompiers ont passé plus de deux heures sur les lieux avant de maîtriser les flammes.

Deux granges se sont écroulées sous le poids de la neige à St-Claude: celle de M. Wellie Roberge, sur la route d'Asbestos, et celle de M. Aimé Vidal, dans le douzième rang de St-Claude. Plusieurs voisins ont aidé M. Roberge à construire un abri temporaire pour ses animaux.

Sherbrooke donne $100,000

Sherbrooke, 21. (DNC) — Le conseil municipal a voté une somme de $100,000 à la campagne de la juste part pour venir en aide à nos séminaires. La présentation de la motion sur ce sujet a été marquée par un seul discours, celui du conseiller Eugène Thibault qui a inscrit sa dissidence. M. Thibault était cependant favorable à un don de $50,000.

Plus de détenus à la prison de Sherbrooke

Sherbrooke, 21. (DNC) — Le rapport annuel de M. J.-A. Charest, gouverneur de la prison, nous apprend que l'an dernier 758 personnes ont été emprisonnées comparativement à 522 en 1951. De ce nombre, 669 sont des hommes et 89 des femmes. Ces 758 personnes ont accumulé un total de 14,463 jours de détention comparativement à 11,349 pour 1951.

D'autre part 747 détenus ont retrouvé leur liberté au cours de l'année; un prisonnier s'est évadé, 6 ont été transportés à l'asile, 22 au pénitencier, 15 aux écoles de jeunes délinquants, 5 dans une autre prison, 259 furent libérés à l'expiration de leur peine, et 5 furent renvoyés au pénitencier des témoins de la Couronne; 31 ont repris leur liberté pour des causes diverses.

11 personnes ont été envoyées aux Assises, 2 à la Cour supérieure, 52 aux sessions spéciales de la paix, 85 chez le recorder, 13 devant un juge de paix, 119 devant le magistrat, et 56 à la Cour des jeunes délinquants.

Aux Assises pour fraude

Sweetsburg, 21. (PCf) — Trois jeunes gens subiront leur procès à la prochaine session des Assises sur des accusations provenant de la découverte par la gendarmerie d'une organisation de faussaires. Il s'agit de John Dunn, de Cowansville, et de Guy Marcoux et Raymond Martel, de Farnham.

Vol de banque de $30,000

Gilliam, Louisiane, 21. (PA) — Deux bandits masqués ont volé, hier, une somme de $30,000, à la Caddo Savings Bank and Trust Co. Les deux employés qui se trouvaient dans la banque au moment de l'attentat, ont été menacés s'ils opposaient de la résistance. Personne n'a été blessé.

RHUMES

peuvent être enrayés vite pour 35c EN VENTE PARTOUT

BUCKLEY'S CINNAMATED **CAPSULES**

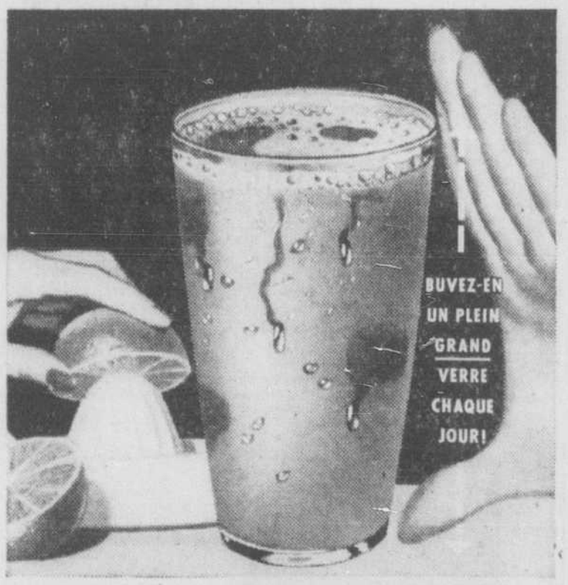
"NE DEPRIMENT PAS"

ANNONCE

HEMORROIDES qui démangent et brûlent

Si maintenant vous souffrez de la démangeaison irritante et de la douleur cuisante imputables aux hémorroïdes vous pouvez être soulagés.

Procurez-vous un paquet de Hem-Roid, le traitement interne contre les hémorroïdes, à n'importe quelle pharmacie et essayez-le selon le mode d'emploi. Vous serez enchantés de constater comment rapidement les tracas que vous causent vos hémorroïdes disparaissent. Seulement $1.50 pour le gros paquet contenant 60 comprimés. Si l'essai de Hem-roid durant 2 ou 3 jours ne vous donne pas entière satisfaction, demandez que votre argent vous soit remis. Remboursement garanti par toutes les pharmacies.



Conseils sur l'achat des oranges

La façon à peu près la plus efficace — et la plus économique—de fournir à votre famille la vitamine C qui lui est nécessaire (vitamine que l'organisme ne peut emmagasiner et dont il lui faut un apport *quotidien*) est de servir à tous, chaque matin, un plein grand verre de jus d'oranges. Les oranges sont donc un article essentiel sur votre liste d'achats. N'oubliez pas les conseils suivants en faisant vos provisions:

Regarder ne suffit pas — soupesez les oranges! Plus elles pèsent dans votre main, plus elles contiennent de jus. Les oranges les plus lourdes ont l'écorce mince, ce qui laisse plus d'espace à l'intérieur pour le jus. (Les fruiticulteurs de Floride sont fiers de leurs fruits ultra juteux, à l'écorce extrêmement mince.)



Sachez combien de jus vous obtenez. Il y a autant de jus, par *livre*, dans les *petites* oranges que dans les grosses; chaque livre d'oranges de Floride donne au moins sept onces de jus! Il est plus commode d'en acheter un grand sac, si vous faites vos provisions une fois la semaine.

Ne jugez pas la maturité à la couleur. Une orange de Floride n'est jamais cueillie avant maturité! Après avoir mûri au soleil de Floride, les oranges sont cueillies lorsqu'elles ont atteint le maximum de saveur, puis classées et expédiées en vitesse.

Seules les personnes non averties refusent les oranges "vertes"! La nuance verdâtre que l'on voit parfois n'est due qu'à une poussée de la chlorophylle — la substance verte des plantes — juste avant que le fruit mûr ne soit cueilli. Ces oranges sont parfaitement mûres à l'intérieur et pleines de jus sucré.

Inscrivez les "oranges de Floride" sur votre liste d'emplettes aujourd'hui! **Pour recevoir gratis une brochure de recettes,** écrivez à: Florida Citrus Commission, Dépt 1601-C, Lakeland, Florida.



9271 12—20; 40

9271—La nouveauté des lignes, fait de ce modèle une robe bien à la page. L'empiècement profond découpant un demi-cercle dans le corsage, croise pour former d'élégants revers. La jupe est gracieusement circulaire. Grandeurs: 12, 14, 16, 18 et 20; 40. La taille 16 requiert 3⅞ verges de 39". Prix, 37c, taxe comprise.

Adresser comme suit: Dépt. des Patrons, La Presse, Montréal. Mentionner la grandeur et le numéro du patron (inclure 37c par patron, taxe comprise, soit par bon postal ou mandat d'express. Ne pas faire de réclamation avant 15 jours. La Presse n'est pas responsable des lettres non reçues. Prière de mentionner son nom et son adresse. TOUTE ADRESSE DOIT COMPORTER LE NUMERO DU DISTRICT POSTAL. Ces patrons, avec notes en français, ne sont pas échangeables. Ils ne sont pas en vente à nos bureaux. On ne peut s'y procurer non plus ni catalogue ni cahier de modes.



Pour plaire!

Qu'elle soit fiancée, maman ou grand-mère, le rôle distinctif de la femme dans la vie, c'est de plaire. Elle doit, pour cela, apporter tous ses soins et toute son attention à sa santé. Aux êtres chers qui l'entourent de leur tendresse, elle doit montrer un visage frais et souriant qui reflète le bon état du système sanguin.

Le travail dur, les veilles, les tracas sont autant de causes qui favorisent l'ANEMIE et l'on voit un grand nombre de jeunes filles et de femmes qui traînent, pâles, faibles, sans courage, endurant toutes sortes de malaises plutôt que de se soigner. Ne riez pas de l'ANEMIE qui peut avoir des conséquences graves!

Les bonnes PILULES ROUGES sont le remède le plus simple, le moins coûteux et le plus efficace pour changer le sang et fortifier l'organisme. Vous pouvez constater un changement après un traitement de quelques boîtes seulement. Demandez-le aujourd'hui même. Vous ne le regretterez sûrement pas!

PILULES ROUGES

pour les femmes pâles et faibles

65¢ la boîte

PRIX SPECIAL: 3 boîtes pour $1.80

Cie Chimique FRANCO Américaine Ltée, 1566, rue St-Denis, Montréal

60 ARTICLES

ENSEMBLE de BLANCHISSAGE

POUR SEULEMENT $149.95



ECONOMISEZ $40.00

LE PRIX REGULIER DE CETTE "PREMIER" EST DE $189.95

VOUS OBTENEZ CET ENSEMBLE COMPLET DE BLANCHISSAGE POUR SEULEMENT $149.95

- Nouvelle essoreuse de sûreté.
- Fini porcelaine d'un blanc éclatant.
- AGITATEUR en aluminium à 3 palettes... brosse le linge sans l'entortiller ou le déchirer.
- MOTEUR ROBUSTE... huilé de façon permanente.
- RENDEMENT... lave une grosse brassée de linge hygiéniquement... rapidement ...seulement 3 à 12 minutes par brassée.

GARANTIE D'UN AN DE LA MANUFACTURE

MAGASINEZ de CHEZ-VOUS! PL. 5477

Signalez PL. 5477 ET UN REPRESENTANT ACCREDITE PASSERA VOUS DONNER TOUS LES RENSEIGNEMENTS DESIRES. — SANS OBLIGATION.

$5 LE LIVRENT

SEULEMENT $2.50 PAR SEMAINE LE PAIENT

TERMES FACILES

A TOUS LES MAGASINS Beaucraft et MAGASINS Pickwick

359, rue STE-CATHERINE O. (angle Bleury) HA. 9432

960, rue STE-CATHERINE O. (porte voisine du Loew's) UN. 6-0717

1018, rue STE-CATHERINE E. (angle Amherst) MA. 3737

6675, RUE ST-HUBERT (près St-Zotique) TA. 4660

662, rue STE-CATHERINE O. (angle University) UN. 6-9871

1257, RUE UNIVERSITY (au sud de Ste-Catherine) UN. 6-0833

419, RUE ST-JACQUES O. (près McGill) PL. 8627

Termes Faciles

OUVERT JUSQU'A 9 P.M. LES VENDREDIS

TERMES FACILES

Le marché est soutenu à N. Y.

Les cours fluctuent étroitement et les affaires sont modérément actives.

New-York, 21. (PA) — Le marché a été soutenu et a défendu les gains enregistrés hier; nombre de titres de premier plan n'ont même pas varié.

Packard Motor, qui a été le titre le plus actif dans les six dernières séances, a débuté avec une tranche de 9,500 actions. American Telephone a traité un paquet de 1,300 actions et Texas Pacific Coal & Oil, une tranche de 4,000 actions.

Missouri Pacific a haussé de plus d'un point. Philip Morris, Canadian Pacific, U. S. Gypsum, Homestake Mining, Texas Gulf Sulphur, North American, Studebaker, Douglas Aircraft et Consolidated-Vultee ont fait de petits gains.

Bethlehem Steel, Republic Steel, Southern Railway, Westinghouse, Goodrich, International Paper, Raytheon et Sears Roebuck ont essuyé de légers reculs.

Baisse du grain aux deux marchés

Winnipeg, 21. (PC) — Les cotes des grains varient étroitement à Winnipeg et la tendance générale du marché est à la baisse, en particulier dans le cas de l'orge et de l'avoine.

Cotes à 11 heures:

Avoine: mai, ½ cent plus bas à 78⅝; juillet, ⅝-½ plus bas à 77⅛; octobre, ⅜ plus bas à 77¾.

Orge: mai, ½ plus bas à $1.22¼; juillet, ⅝-¾ plus bas à $1.17¼; octobre, ⅝-¾ plus bas à $1.15½.

Seigle: mai, 1 plus bas à $1.66¼; juillet, ⅞ plus bas à $1.69⅞; octobre, 1¼ plus bas à $1.71⅝.

Lin: mai, 1 plus bas à $3.22; juillet, ½ plus haut à $3.25½; octobre, non traité.

Baisse à Chicago

Chicago, 21. (PA) — Les grains baissent à Chicago à cause de l'absence d'une demande soutenue. La plupart des pertes se limitent à une fraction cependant, mais les fèves soya reculent d'un cent.

Vers la fin de la première heure, le blé cote ¼-½ cent plus bas, avec mars à $2.31⅜; le maïs, ¾-1 plus bas, avec mars à $1.62⅞; l'avoine, ½-¾ plus bas, avec mars à 81⅜; les fèves soya, ½-1 cent plus bas, avec janvier à $2.91⅝.

Fermeté des cours au London Exchange

Londres, 21 (Reuters) — Sous l'influence des valeurs de tout repos, les émissions domestiques sont encore en demande. La pénurie de plusieurs titres industriels haut cotés a aidé à maintenir les niveaux élevés. De nombreux gains de ⅛ à ¼ ont été enregistrés par les valeurs de tout repos. Quelques prises de profits ont réduit légèrement les plus-values des industrielles.

Les obligations étrangères sont assez paisibles. Après de légères hausses initiales, celle du Japon sont revenues en arrière, mais les emprunts allemands ont conservé les fractions acquises. Les obligations roumaines ont compensé quelques-unes des pertes subies hier, les titres de la ville de Riga gagnant un point à 18 et ceux du Wilno ¾ de point à 21¼.

Les pétroles se sont améliorés d'une fraction. Les actions des compagnies de navigation sont encore en demande.

De légères liquidations ont assailli les kaffirtiques, mais mines de diamant ont clôturé sur un ton amélioré à la suite d'une demande locale. Les mines de cuivre sont plutôt fermes.

Fruits et légumes

Prix payés par les marchands de légumes au marché Bonsecours jusqu'à 9 h. 30 a.m. Ces prix sont sans les containants et nous sont fournis par le service de l'horticulture, ministère provincial de l'agriculture, 424a, Place Jacques-Cartier, Montréal.

POMMES: Mar. inc., McIntosh 4.00-4.25, "C" 3.25-3.50, quelques-unes 2.50 le minot.

AIL: Mar. inc., petite tresse 25c, grosse tresse 35-40.

BETTERAVES: Mar. ferme, 1.25-1.75/50 lbs.

CAROTTES: Mar. inc., No 1, 1.25-1.50, No 2, 1.00/50 lbs.

CHOUX: Mar. inc., 1.00/50 lbs. Rouges 1.00-1.50, Chinois 1.50 la doz.

MENTHE: Mar. inc., de serre 1.00 la doz.

NAVETS: Mar. inc., 1.25-1.50/50 lbs.

OIGNONS: Mar. inc., 2.50-3.00/50 lbs.

PANAIS: Mar. inc., 1.75 le minot.

PERSIL: Mar. inc., 50c la doz.

POIREAUX: Mar. inc., gros 50-60, petits 25c la doz.

SARRIETTE ET SAUGE: Mar. inc., 35c la doz de pqts.

TOMATES: Mar. ferme, No 1, de serre 2.00, No 2, 1.50 le panier de 10 lbs.

NOUVELLES: — Approvisionnements limités au marché Bonsecours. Affaires tranquilles.

Sheraton Limited

Les actions de Sheraton Limited sont rayées de la cote de la Bourse de Montréal à la clôture du 21 janvier; la compagnie en a fait la demande vu que les actions sont passées entre les mains d'intérêts particuliers.

Wall-Street — Les à côté de

(Service de l'United Press, spécial à la "Presse" par Elmer C. Walzer.)

New-York, 21 (UP) — Les experts de Wall Street ne prévoient pas que le marché va monter ou baisser de façon appréciable d'ici à ce que les grandes lignes de la politique de la nouvelle administration soient mieux connues. On attend particulièrement le message du président Eisenhower sur l'état de la nation et sa façon d'envisager le budget. On est sûr d'avoir le premier, tandis que le second est incertain.

Les professionnels affirment que la récente langueur affichée par le marché pendant la baisse des cours est un indice très favorable pour l'ensemble du marché. Certains d'entre eux croient néanmoins que le marché devra faire face à une liquidation au mois de février, comme la chose se produit habituellement en ce temps de l'année. Mais il y en a très peu qui s'attendent à un mouvement de baisse dans le moment.

Suivant le commentateur de la maison Arthur Weisenberger & Company, les perspectives éloignées restent favorables. Il fait remarquer que, depuis cinq ans, c'est-à-dire depuis 1948 jusqu'en 1952, les cours des valeurs étaient sous-évalués.

Il croit que la valeur des titres était plus réaliste à la fin de 1952. Le même expert n'est pas d'avis, cependant, que les titres sont actuellement surévalués. "Aucun marché à la hausse, dit-il, n'a jamais pris fin, aucune régression importante des affaires n'a jamais eu lieu sans qu'il se soit produit une surévaluation générale des titres et sans un excès de confiance de la part des spéculateurs. Or, ce n'est nullement le cas actuellement".

Il estime que l'on a toutes les raisons de croire que le marché est passé entre les mains de porte-feuillistes plus solides au cours des deux dernières années, plutôt que l'inverse. "Il se peut bien, continue-t-il, qu'il se passe plusieurs années avant que les circonstances se conjuguent de façon à placer le marché dans une position assez précaire pour l'entraîner dans une liquidation générale et provoquer une chute accentuée des cours. Nous croyons que le mouvement de hausse se continuera en 1953 et que l'année se terminera peut-être avec des cours moyens plus élevés qu'au début".

Production élevée de chussures de cuir

Ottawa, 21. (DNC) — La production canadienne de chaussures de cuir en octobre s'est élevé à 3,735,206 paires, soit le plus haut sommet atteint pour tout mois depuis octobre 1946, alors qu'elle s'était établie à 3,772,592 paires. Les chiffres d'octobre surpassent de 283,956 paires ceux de septembre, et de 9,328 paires ceux d'octobre 1951.

Jusqu'au 31 octobre, la production de 1952 s'est établie à 31,069,541 paires, soit à 2,713,292 paires de plus que la production des 10 premiers mois de l'année précédente. La production de chaussures n'ayant pas de semelles de cuir s'est élevée à 2,112,051 paires en octobre et à 19,165,815 durant les dix mois.

Gain de l'indice des dividendes en janvier

Le nombre-indice des paiements de dividendes, calculé par Nesbitt, Thomson and Company Ltd., a haussé à 243.7 en janvier, de 242.5 qu'il était le mois précédent. Cet indice est destiné à indiquer la tendance générale des dividendes distribués par les entreprises commerciales et industrielles, les mines, les services publics et les banques.

Dividende haussé par deux banques

La Banque de Montréal et la Banque Royale du Canada ont toutes deux déclaré un dividende trimestriel de 30 cents par action, payable le 3 mars aux actionnaires inscrits le 31 janvier. Ce dividende se compare à celui de 25 cents par action que les deux banques payaient depuis quelques années.

Ce dividende augmenté équivaut au dividende le plus élevé payé par les banques durant les années 1929, mais elles distribuaient alors un boni équivalent à 20 cents sur les actions actuelles pour former un total de $1.40 sur les actions actuelles. Les deux banques ont payé un total de $1.25 par action en 1952, soit $1 de dividendes et un boni de 25 cents, tandis qu'en 1951 elles avaient distribué $1.20 par action, soit $1 de dividendes et un boni de 20 cents par action.

Am. Stock Exchange

		Haut	Bas	11.30
100	Am Maracaibo	5	5	5
400	Anacon Mines	3	3	3
500	Brazilian	11⅛	11⅛	11⅛
25	Brown C. 5 pf.	99	99	99
700	Can So Oils vtc	17	16½	16¾
500	Can Marconi	5½	5½	5½
900	Cdn Al	13½	13½	13½
300	Cons M & S	33¾	33¾	33¾
100	Corby Dist B	9¼	9¼	9¼
100	Creole Petr	72¾	72¾	72¾
1100	Ea Gas & Fuel	12¾	12¾	12¾
300	El B & Share	24¾	24¾	24¾
100	Ford of Can A	66	66	66
2900	Glen Alden	11	10¾	11
100	Hollinger Gold	16	—	16
400	Imperial Oil	35¼	35¼	35¼
300	Int Petrol	26¾	26¾	26¾
100	Kaiser Frazer	3¾	3¾	3¾
600	Lake Shore	8	8¼	8
900	Mlybdenm	54¾	54¼	54¾
4800	Nat Petrol	2⅜	2-3/16	2⅜
100	N Rob Mach	13¾	13¼	13¾
200	No Cen Oils	1¼	1¼	1¼
400	Pac Pete Ltd	12	12	12
24800	Pancoastal vtc	4¾	4¼	4¾
3800	Pan Amer Oil	4¾	4¾	4¾
1100	Pennroad	13¼	13⅛	13⅛
200	Royalite Oil	16¼	16¼	16¼
200	Sherry Oil	2-9/16	2½	2-9/16
400	Std Oil Ky	40¾	40¾	40¾
200	Technicolor	26	26	26
400	Tri Cont vtc	5	4⅞	4⅞
1000	Wilc & Kissop	1¼	1¼	1¼
300	Wright Hara	2¾	2¾	2¾

Le marché local tranquille, ferme

Canada Cement et Industrial Acceptance touchent de nouveaux sommets.

Le marché local a présenté peu d'animation dans la première partie de la séance mais les cours ont fait preuve d'une certaine fermeté; les gains ont été fractionnaires dans la plupart des cas. Les opérations ont porté sur environ 21,300 valeurs industrielles et 155,600 actions minières et pétrolières.

Canada Cement a haussé d'un point et a atteint le nouveau sommet de 83.

Industrial Acceptance a avancé de près d'un point pour toucher la nouvelle cime de 34⅜.

Les métaux non ferreux ont légèrement progressé. Noranda, Cons. Smelters et Aluminium ont haussé d'une fraction; Hudson Bay a subi un petit recul.

United Steel a traité plus de 2,000 actions et a avancé d'une fraction pour répéter le maximum de l'année à 12¼. Au même secteur, Massey Harris et Dominion Bridge ont encaissé de petits gains.

Les pétroles, les papeteries et les services publics ont enregistré des variations négligeables.

Parmi les pétroles de l'Ouest, National Pete a monté de 15 cents et Canadian Pipe Line, de 5 cents.

A la section minière, Cassiar Asbestos a baissé de 25 cents; Donalda, Violamac et Steep Rock ont monté de 3 à 5 cents.

Marché de l'acier serré aux E.-Unis

New-York, 21. (PA) — L'hebdomadaire métallurgique Iron Age dit que les fabricants d'acier décrivent encore leur marché comme serré et la demande pour les alliages d'acier comme intense.

A moins d'un renversement de la tendance dans les domaines de l'automobile et de la défense (considéré comme très improbable), les producteurs d'alliages s'attendent que les affaires seront très actives au début du second semestre, dit la publication; au moins un d'entre eux est optimiste pour toute l'année.

"Les commandes pour des barres d'alliages sont un peu moins élevées pour le second trimestre qu'au premier", ajoute Iron Age, "mais on croit que cela est attribuable à une incertitude temporaire au sujet de nouveaux contrats. Il y a encore une longue liste d'attente."

Iron Age estime que le rendement de la fabrication de l'acier, cette semaine, sera à 99.5 pour cent de la capacité théorique, une hausse de un demi-point sur la semaine dernière.

Nomination annoncée par Shawinigan W. & P.

Le président de Shawinigan Water and Power Co., M. J.-A. Fuller, annonce la nomination de M. Lester McGillis au poste de vice-président adjoint et directeur du service des achats. Il succède à M. George Campbell, qui vient de prendre sa retraite.

Diplômé de l'université McGill en 1924, M. McGillis a passé plusieurs années au Brésil pour revenir au Canada en 1928; deux ans plus tard, il entrait au service de Shawinigan Water & Power Co., aux Trois-Rivières et, en 1935, il était nommé gérant divisionnaire à Valleyfield pour y demeurer dix ans, après quoi il devenait directeur du service d'initiative industrielle; il était directeur des achats depuis 1950.

Amélioration de la cote à Paris

Paris, 21 (AFP) — Tendance générale plus soutenue. L'ensemble fait toujours preuve d'irrégularité mais la statistique des fluctuations à terme fait ressortir cette fois une supériorité numérique des avances sur les baisses. Dans l'un et l'autre cas, les dénivellations sont peu sensibles; on remarque toutefois que les affaires sont un peu plus animées au premier cours et cette constatation souligne le fait qu'actuellement chaque regain d'activité coïncide avec une amélioration de la tendance.

New-York ayant salué le discours inaugural du président Eisenhower par une poussée générale de hausse, les valeurs internationales témoignent de fort bonnes dispositions. Les pétroles s'inscrivent tous en progrès et les cuprifères sont très fermement orientées, surtout le Rio. Reprise encore de la De Beers aux diamantifères, mais un peu d'irrégularité aux mines d'or. Les Suez sont calmes et indécis.

Après deux séances de fermeté, les matières d'or sont plus discutées et reculent un peu de terrain.

Dividendes

National Drug & Chemical Co. of Canada, 12½ cents par action ordinaire et 15 cents par action privilégiée, tous deux payables le 2 mars aux actionnaires inscrits le 6 février.

Dominion Stores, 15 cents par action, payable le 14 mars aux actionnaires inscrits le 16 février.

Banque Royale du Canada, 30 cents par action, payable le 2 mars aux actionnaires inscrits le 31 janvier.

Toronto Stock Exchange

		Haut	Bas	11.30
250	Abitibi	14½	14¼	14¼
110	Id. P.	23¼	23¼	23¼
78700	Acad Gran	30	28	30
1100	Ajax	1 54	1 50	1 54
200	Alcaniho	1 25	—	—
400	Algom	2 24	2 20	2 24
140	Algoma	43¾	43½	43½
1045	Alum.	53	52¼	53
35	Alum of Can P	23¾	—	—
1000	Am Ymkife	29	—	—
5000	Anchor	16	15	15
100	Ang Huronian	13¾	—	—
1000	Ang Rouyn	42	—	—
376000	Ankeno	30	27½	27½
500	Area	11	—	—
2000	Asbestos	31	—	—
1800	Ascot	76	72½	—
5	Ashdown B	18½	—	—
600	Astoc	1 80	—	—
1000	Aubelle	06½	—	—
100	Bankf	2 27	—	—
5000	Bagamac	23¾	22	23
1200	Bailey	5 40	—	—
200	Bk of Mont	39	—	—
85	Bank of NS	70¾	—	—
900	Barnat	1 76	—	—
400	Barvue	3 75	—	—
2100	Base Metals	28	—	—
1000	Beattie	42	—	—
3200	Belkheno	59	56	57
911	Bel	38	37½	38
700	Bibis	15	—	—
5000	Bidgood	13	12	—
196790	Bobjo	46	42	—
18000	Vonville	04½	03½	04½
1000	Boymar	16	15	16
260	Braleorne	4 90	4 85	—
736	Brazilian	20¾	—	—
800	Britalta	8 93	—	—
140	BA Oil	20	19¾	20
10	BC Elec 4½ p	88	—	—
45	BC Packers B	9	—	—
1900	BC Power A	34½	—	—
2025	Brit Empire	1 22	—	—
1500	Buff Rl	65	—	—
7	Burns A	43	40	—
1600	Calmont	1 90	—	—
150	Calvan	6 15	—	—
1300	Canfo Chib	2 85	—	—
100	Campbell	9 80	—	—
120	Can. Cement	82	—	—
50	Id P.	27½	—	—
50	C. Packers A	34½	—	—
50	Id B	28½	—	—

		Haut	Bas	11.30
15	Can. S. S. p.	45½	—	—
1300	C. Admiral	85	84	84
175	Bk of Com.	28½	28	—
50	Cdn Breweries	18¾	—	—
150	Can. Car	17¾	17¾	—
300	Id A	18	—	—
60	Can. Cel.	43½	—	—
500	Can. Decalta	64	—	—
1400	Can. Dev. Pete	1 35	—	—
75	C. Dredge	49½	49	—
10	Can. Loco.	21	—	—
10	Cdn Mal.	40	—	—
20	Cdn Oil	14	—	—
2442	C. P. R.	31¾	31¼	31¾
50	C. Vickers	18¾	—	—
17	Cdn Wallpaper B	8	—	—
7800	Cassiar	8 75	8 30	—
200	Cent. Expl.	5 40	5 35	—
50	Cent. Leduc	4 60	—	—
3300	Cent. Pat.	1 22	1 20	—
1500	Cent. Por.	22	21	22
1500	Centremaque	13	—	—
100	Chem. Research	1 28	—	—
40200	Chimo	1 55	1 49	1 53
500	Citra Lartic	12	—	—
1000	Cobalt	27½	—	—
200	Cockshutt	15¾	—	—
2000	Coldstream	40	—	—
2000	Colomac	05	04¾	—
1500	Con. Astoria	15	—	—
1200	C. Cardamsun	69	65	69
2803	C. Discovery	1 65	—	—
2000	Con. Guayana	75	—	—
600	Con. Horsey	60	—	—
200	Con. Smelters	32½	—	—
1003	C. Sanmorm	11	—	—
4200	Conwest	4 90	4 80	4 90
900	Con. Peak	1 00	1 24	—
1810	Deldona	46	45	—
100	Del Rio	3 35	—	—
200	Dev. Leduc	3 37	—	—
613	Dist. Seag.	25¼	25⅛	25¼
100	Dome	19¾	—	—
500	Dom. Asbestos	3 80	—	—
50	Dom. Bank	20	—	—
315	Dom. Foundry	14¼	14⅜	14¾
25	Dom. Scot	12	—	—
200	Dom. Steel	15¾	—	—
500	Dom. Tar.	41¼	—	—
150	Dom. Tex.	10½	10⅛	—
121400	Donalda	69	63	65
2000	Dragon	70	67	—
500	Duvex	12	—	—
1000	East Crest	12	—	—
4300	East Rim.	1 48	1 45	1 48
400	E. Sullivan	6 50	6 45	6 50
1000	East. Metals	38	36	—
6000	Eldella	04	—	—
630	Falconbridge	22¾	—	—
100	Famous Play	18¾	18¼	—
1205	Fargo	1 64	1 58	—
500	Fed. Kirk	09¾	—	—
870	Fed Pete	7 70	7 60	7 60
700	Fenimore	82	—	—
1000	Id. wts	10¼	—	—
160	Fred A	64	62¾	64
5500	Frumoctor	08	—	—
200	Fraser	18½	—	—
4315	Frobisher	7 05	7 00	7 05
500	Id. wts	1 00	—	—
1000	Gas Expl	1 85	1 64	1 65
200	Gatineau P.	21¾	21¾	21¾
20	Id P	107	107	107
100	Gen Bakerie	5	—	—
8000	Geneva	15	14½	14½
145	Giant	10½	—	—
8100	Gods Lake	97	88	88
24700	Goldcrest	24	23	24
2000	Golden Arrow	12	—	—
100	Gold Manitou	3 35	—	—
2000	Goldora	05	04½	05
4000	Goodfish	04	—	—
1100	Grali Bousq	58	55	58
4000	Granditnes	38	37	38
119	Gt Paper	17½	17¾	—
500	Gt Plains	6 20	—	—
400	Gridoil	4 40	4 35	—
6253	Gunnar	4 65	4 60	—
24000	Harricana	13½	13½	—
4000	Hax Hib	08	07½	—
1000	H of Lakes	14	—	—
500	Headway	05½	—	—
7000	Heath	13	—	—
4003	Helena	72	70	70
1000	Heva	08	07½	08
1000	Highwood	28	—	—
60	Hollinger	15¾	15½	15½
536	Home Oil	12¼	12	12¼
8800	Homer	19	18	18
365	Hud Bay	55½	55¾	55¾
5000	Hy Cry.	25	24½	25
118	Imp. Oil	34	33½	33½
2500	Indian Lake	05	—	—
528	Ind. Accep. Corp.	34¾	34⅜	34¾
4000	Id. 1.50 p.	34¾	34	34½
4533	Int. Nickel	44¾	—	—
12	Int. Pete	25¾	—	—
17000	Jacknife	07	—	—
1000	Jet Oil	50	—	—
18750	Jupiter	40	38	40
5000	Kayrand	10	—	—
17000	Kelore	17½	16½	17½
100	Kelvinator	15½	—	—
1000	Kenville	08	—	—
300	Kerr Addi	1 90	—	—
705	Kerr Add.	19¾	—	—
52200	Keyboycon	24	21	22
500	Kirk Lake	70	—	—
12000	Ladulama	33¾	33⅛	33¾
3600	L. Dufault	1 20	1 18	1 18
500	L. Lingman	23	—	—
150	Lake Shore	8 50	—	—
500	Landover	35	—	—
200	Laurent A.	10	—	—
16500	Lavalie	12	11	12
1000	Leitch	1 05	1 03	—
500	Little LL	75	—	—
150	Lobiaw A	38	37¾	38
10	Id. B	39¾	—	—
500	L. L. Pete	25	—	—
200	Macassa	1 67	—	—
139400	Magbo	13½	11½	13¼
2300	Mackeno	84	80	—
100	Maclead	2 60	—	—
640	MacMillan	17½	—	—
150	Madsen	1 55	—	—
4000	Magnet	08	—	—
4000	Man. East	07¼	—	—
50	Mt. Milling	8¾	—	—
11500	Marbenor	14¾	—	—
500	Marcuss	43½	—	—
1400	Marigold	74½	74	—
1000	Mawayne	58	57	58
105	Massey	16	—	—
10000	Matarrow	09½	09¼	09¼
1500	Mayo	13	12¾	12¾
100	McColl N.	35¼	35¼	35¼
1000	McKenzie	35	33	35
500	Mid. Cont.	32	—	—
1000	Minda	11	—	—
8200	Mining Corp.	13¾	13½	13¾
2515	Mtl. Loco.	15¾	13½	15¾
05	Moore	25¼	—	—
1900	Naco	66	—	—
100	Nat. Grse.	13¼	—	—
2478	Id. P.	26	—	—
50	Nat. Hose A	7	—	—
8800	Nat Pete	2 25	2 20	2 25
2000	Naxus	21	—	—
1900	Nisbitt	3 00	2 90	—
1000	New Alger	21	20	20½
129875	New Brit Dom	2 50	2 45	—
1000	New Calumet	1 05	1 02	1 05
1200	New Concord	2 00	1 97	2 00
1250	New Cont	1 35	1 33	1 34
5500	New Delhi	87	87	—
15000	N Devon	59	57	58
5000	New Dickenson	3 75	—	—
27833	N Highbridge	55	50	52
2000	N Hunh Mal	13½	13	—
2000	New Jason	03¾	—	—
2000	N Lauzerne	09½	—	—
2000	New Lund	12	—	—
65566	N Largo	1 26	1 18	1 22
2000	New Norse	09½	09	—
19000	New Norzone	10½	10¼	—
15700	N Ryan	36	34	35
1000	Nib	07½	—	—
2500	Nisto	17½	17	17½
105	Noranda	76¼	76¼	76½
155	Normetal	4 60	—	—
7200	Norpax	39	—	—
6000	North Denison	10	09	09¾
1000	North Trin	05	—	—
1000	Nor Can	1 10	1 06	1 10
500	Northland	07½	—	—
21400	Nubar	37	32	34
200	Oakwood	7	—	—
2000	Ohaka	11½	10	—
500	O'Brien	99	—	—
18000	Osama	09	08	09
300	Okalta	3 60	—	—
8000	Omnitrans	08	—	—
100	Ont. Jockey C.	2 20	—	—
1500	Ont. Pyrites	1 95	1 91	—
15	Ont. Steel p.	20	—	—
100	Opemiska	1 74	—	—
26000	Osisko	75	70	—
100	Pac. Pete	13¾	—	—
1300	Pan Western	40	—	—
2000	Partanen	05	—	—
500	Parmaster	53	—	—
100	Peace River	7 55	—	—
350	Peo. Credit	22	20	22
500	Pickle Crow	1 40	—	—
200	Pioneer	1 95	—	—
53	Placer	44	43¼	44
10300	Pace Pen	07	04½	05
100	Powell River	23¾	23¾	23¾
25	Powell Corp.	36	—	—
4000	Prado	22	21	21
200	Preston	1 62	1 60	1 62
700	Prce Air	1 90	—	—
1100	Punch Pete	10	—	—
5100	Que Copper	1 40	1 35	1 40
1500	Que Lab	20	18½	20
400	Quipe Manitou	1 40	1 35	1 35
1000	Quemston	41	—	—
1050	Quemont	20¾	20	20¼
2500	Quesabe	10	—	—
4500	Radnore	81	—	—
200	Reeves	3 10	—	—
11600	Rix Athab	1 99	1 95	1 98
8000	Roche	18	—	—
1000	Rowan	14	—	—
10	Rap Pow p.	98	—	—
25	St. Law. Corp.	35¾	—	—
731	San Antonio	2 10	—	—
2500	Sand. River	07	06½	—
980	Sapphire	2 25	2 20	—
450	Scurry	3 45	3 40	3 45
1700	Shawkey	15½	13	—
600	Sherritt	5 40	5 35	5 40
850	Silver Miller	1 10	1 10	—
40	Sky Del A	9¾	—	—
173	Simpsons B	50¾	50¼	50½
1000	Sirce	57	—	—
130	Stand Fur	18	—	—
12300	Stanwell	1 72	1 68	1 70
600	Stedman	23	—	—
235	Steel of Can.	33	—	—
100	Id. p.	33	32¾	33
8675	Steep Rock	8 50	8 35	8 40
1300	Std. Cont.	18	—	—
100	Sullivan	2 8	—	—
12700	Sweet Grass	67	65	65
1000	Tombil	26	—	—
25	Tor. Gen. Trust	39	—	—
4300	Tower Pete	41½	41	41½
970	Traders Fin. A	53½	53½	53½
200	Id droits	04½	—	—
1800	Trans. Exp.	1 32	1 31	1 31
935	Trans Mt.	39¾	38	38
1000	Trans Pyrenees	18	—	—
800	Triad Pete	28	—	—
850	Triad Oil	2 85	2 76	2 80
35700	Tungsten	27	26	27
225	Union Gas	39	39¼	39¼
2450	U. Asbestos	3 50	3 40	3 50
950	Un. Keno	8 75	—	—
2300	United Oil	1 50	1 49	1 50
1910	United Steel	12¾	12	12¼
7100	Violamac	2 20	2 10	2 18
500	Vulcan	81	—	—
650	Waite	12	—	—
100	Waterous	13	—	—
1500	West Ashley	40	38	40
100	W. Homestead	1 57	—	—
500	W. Leaseholds	6 35	—	—
50	Weston	27½	—	—
1800	Wilrich	10	09¾	—
18	Wpr Pf.	44¾	—	—
5	Wool Comb.	10	—	—
100	W. Homestead	1 53	—	—
500	W. Leaseholds	6 35	—	—
50	Weston	27½	—	—
1800	Winward	10	09½	09¼
18	Wpr Pf.	44¾	—	—
5	Wool Comb	10	—	—
250	Wright Har	2 15	—	—
500	Yan Cinpuk	03	—	—
400	Ymirbear	1 70	—	—
3800	Yukeno	35	33	—
500	Zenmac	40	—	—

CURB

100	C.-D. Sug	16¾	—	—
25	Can Vinegars	15	—	—
1100	Cw Lumber	9¼	9	9¼
10	C Wrenhouse	67	—	—
5	Can Paper	95	—	—
25	Dom Bridge	81	—	—
500	Hayes	33	—	—
100	Loe Inc	33½	—	—
275	Pries	92	—	—

Total des ventes: 2,012,660 actions.

Fractionnement de Confederation Life

Toronto, 21. — A l'assemblée annuelle de Confederation Life Association, les actionnaires ont approuvé le fractionnement des actions de la compagnie à raison de dix pour une en convertissant les 10,000 actions actuelles d'une valeur nominale de $100 chacune en 100,000 actions d'une valeur nominale de $10 chacune.

M. J. K. Macdonald a déclaré que ce changement a été recommandé par les administrateurs, parce qu'ils sont d'avis qu'il est particulièrement important que les membres de l'organisation puissent acquérir une participation dans leur propre compagnie, ce qui était devenu difficile, à cause du prix élevé des actions sur le marché, soit environ $490.

Le programme de la compagnie comportait le paiement complet des actions d'ici à la fin de 1953, mais les administrateurs ont autorisé le paiement du dernier 10 p.c. à même le surplus. Le dividende restera le même, sauf qu'il sera converti de $15 par année sur les anciennes actions à $1.50 sur les actions subdivisées.

Le rapport annuel présenté à l'assemblée indique un revenu total de $50.3 millions et un montant de $24,330,293 au compte de surplus, qui comprend le surplus des actionnaires, le fonds spécial de prévoyance et le surplus en réserve. Ce chiffre se compare à $18,978,386 à la fin de 1951. Le surplus indivis s'établit actuellement autour de $20 millions, soit l'équivalent de plus de 7 p.c. de l'actif. Les réserves d'ordre technique s'élèvent à $229 millions. L'actif total se place à $280.1 millions, contre $261.3 millions en 1951.

M. Macdonald a souligné le progrès constant réalisé par la compagnie, alors que le total de l'assurance en vigueur s'est accru d'environ $51 millions pour s'élever à $1.213 millions et que le montant des nouvelles assurances a augmenté de $11.1 millions au chiffre de $144.4 millions. Les paiements annuels effectués en vertu des contrats de rente se sont totalisés à $13.9 millions, soit $2.1 millions de plus que l'année précédente.

Produits agricoles

Le marché des oeufs continue d'afficher de la fermeté, alors que les offres sont peu

Le rôle du vétérinaire

Il est décrit par le Dr Adélard Groulx à un congrès tenu à Ottawa.

Ottawa — Le rôle du médecin vétérinaire au service de santé ne consiste pas seulement à faire des inspections et à réunir des échantillons pour analyses de laboratoires. Son rôle principal consiste à faire de l'enseignement et à instruire ceux qu'il approche: fermiers, producteurs de lait, propriétaires d'abattoirs ou d'établissements de commerce de la viande, fabricants de sous-produits laitiers de quelque nature et tout manipulateur de lait, de viande ou d'aliments, des choses essentielles à la production d'un produit sain et au maintien d'établissements propres, conformes aux préceptes de l'hygiène. Il doit profiter de toutes les occasions que lui procure le travail d'inspection pour les renseigner et obtenir d'eux la plus grande collaboration.

Parlant au 79e congrès annuel de l'Ontario Veterinary Association, le 16, au Château Laurier, à Ottawa, c'est ce qu'a déclaré le Dr Adélard Groulx, M.P.H., directeur du service de santé de la ville de Montréal et vice-doyen de l'école d'hygiène de l'Université de Montréal.

Après avoir souligné les qualités requises du vétérinaire, le Dr Groulx a énuméré quelques-unes des principales tâches qu'il doit accomplir, comme l'inspection du lait à la campagne, le contrôle de la tuberculose bovine, l'inspection des étables, des laiteries, l'éducation des producteurs, la poursuite d'enquêtes dans les cas de maladies contagieuses, l'inspection des viandes dans les abattoirs et les salaisons et même les étaux de boucher.

Dans la métropole

A ce sujet le directeur du service de santé montréalais rappelle que dans la métropole, il y a environ 1877 de ces établissements surveillés par 14 inspecteurs, dont deux médecins vétérinaires, sous la surveillance du Dr J.-L. Archambault, m.v., chef de groupe. Des prélèvements de viandes devront être pris pour analyses bactériologiques.

Au cours de ces diverses inspections, les inspecteurs des viandes doivent se procurer les échantillons nécessaires, surtout de viande hachée, saucisse, saucisson, viande fumée, etc., pour être soumis aux analyses bactériologiques et chimiques dans nos laboratoires municipaux.

A Montréal, depuis 5 ans, le nombre de ce genre d'établissements est passé de 3 ou 4 à près de 40 et l'inspection en est confiée à cinq inspecteurs sanitaires.

Fermes où le porc rapporte

La ferme laitière est avantageuse pour cet élevage rémunérateur.

Ottawa.—Sur les fermes où l'industrie laitière tient la première place, aucun élevage ne convient mieux que celui des porcs. Le cultivateur doit organiser son élevage de façon à pouvoir vendre des porcs en tout temps de l'année, surtout au cours des mois d'été alors que les prix sont en général les plus rémunérateurs.

Sur quatre Fermes de démonstration du nord d'Ontario et du nord-ouest de Québec où l'élevage du porc se pratique régulièrement et avec méthode, souligne M. R. Bernier, de la ferme expérimentale de Kapuskasing, Ontario, les revenus découlant de la vente du porc, soit pour la boucherie, soit pour l'élevage, ont contribué dans une moyenne de 16.5% au revenu net des différentes entreprises de la ferme, au cours de l'année 1951.

Il faut attribuer ces résultats pour une bonne part au choix de la truie d'élevage et à l'emploi d'un reproducteur qualifié et de race pure. L'éleveur soucieux de réussir devra toujours choisir la truie d'élevage dans une portée nombreuse et uniforme, provenant de parents dont la lignée est connue. Pour faire de l'élevage du porc une industrie véritablement payante, il est en outre nécessaire d'obtenir deux portées par année. Cette méthode a trois avantages: 1) elle permet de doubler la production des porcs de marché sans augmenter le nombre des sujets d'élevage, 2) elle contribue à diminuer le coût de production, 3) les porcs d'automne sont prêts pour le marché à une époque où les prix sont généralement plus élevés.

On ne saurait négliger non plus la nécessité de donner à la truie portière les soins et les aliments qui lui sont indispensables. Pour donner des sujets forts et vigoureux la truie en gestation demande beaucoup d'exercice, une alimentation bien équilibrée et suffisamment laxative pour tenir les intestins en bon état de fonctionnement.

Pour s'assurer une production économique et réaliser des bénéfices appréciables, l'éleveur devra finalement porter une attention spéciale aux porcelets avant et après le sevrage. Un changement graduel dans l'alimentation de la truie nourrissière préviendra la diarrhée chez les jeunes sujets. Pour combattre l'anémie qui cause chaque année beaucoup de pertes aux cultivateurs, le traitement reconnu aujourd'hui comme le plus efficace est l'application directe de fer réduit sur la langue de chaque porcelet à l'âge de deux jours et si nécessaire une seconde fois à une semaine d'intervalle. Comme la croissance du porc est excessivement rapide, son alimentation sera variée et devra contenir en plus des grains de ferme (avoine et orge) qui forment la base de sa ration ordinaire, des protéines, des minéraux tels que: calcium, phosphore, sel, fer et iode, cela pour aider la croissance, le développement du squelette et prévenir chez le jeune sujet le rachitisme, la paralysie, le goitre ou l'anémie.

Rappelons enfin que l'hygiène du local est la première mesure d'économie dans l'alimentation. L'humidité, la malpropreté et le manque de lumière affectent la santé de l'animal et contribuent aussi à augmenter le coût de l'alimentation. L'équilibre des rations, les vitamines, les traitements préventifs contre certaines maladies auront peu d'effet si les règles de l'hygiène sont ignorées.

Tor American Oils

Tor American Oils a informé le Curb de Montréal que Beaver Finance Corporation a souscrit à 150,000 actions au prix de 50 cents chacune avec paiement de $50,000 comptant et de $25,000 dans trente jours; la société a de plus obtenu une option sur 50,000 actions à 60 cents avec paiement en-deça de trois mois et sur 100,000 actions à 70 cents avec paiement en-deça de cinq mois.

Importance de l'industrie laitière dans l'économie de tout le Canada

Le Collège Macdonald, Ste-Anne de Bellevue, qui a une section de l'Institut canadien de l'agriculture, recevait comme conférencier, récemment, M. J.-B. Cooper, président du comité des relations extérieures de la Fédération canadienne des producteurs de lait. Voici son texte, publié dans le Québec laitier, édition de décembre.

Je ne sais pas combien parmi vous ici sont directement reliés à l'industrie laitière ou intéressés dans ce domaine, mais je sais que vous êtes tous directement ou indirectement en relation avec l'agriculture. En sachant cela, je ne crains pas vous ennuyer, parce que ce que j'ai à dire est de la plus haute importance, non seulement pour l'industrie laitière, mais pour notre économie agricole telle qu'elle existe actuellement au Canada.

Nous avons eu la chance ou la malchance de vivre dans des temps qui évoluent rapidement. En fait, il est peu probable qu'aucune époque de l'histoire du monde n'ait connu un si grand nombre de grands changements dans une période de temps si courte. C'est seulement au temps de nos pères que l'énergie de la vapeur est apparue et a remplacé les bateaux à voile, et cependant aujourd'hui le moteur à vapeur conventionnel est démodé et désuet, ayant été remplacé par le pouvoir diesel. Même des choses actuelles comme la locomotive à vapeur peuvent devenir des curiosités rares de notre vivant et certainement pour nos enfants. Le ballon dirigeable (style Zephelin) est apparu et a disparu. L'avion à propulsion qui semble être devenu une réalité distincte d'être remplacé par les types à jet les plus révolutionnaires. Même une merveille comme la radio fut incapable de maintenir sa place pendant quelques années seulement avant d'ouvrir la voie à la télévision. Par dessus tout plane la menace ou la promesse de l'énergie atomique, qui apportera sans doute des changements encore insoupçonnés. Tous ces changements sont salués comme l'avancement du progrès, mais ils nous portent aussi à réfléchir. L'histoire peut avoir bien des choses à nous raconter, mais ce n'est pas mon intention d'entrer dans ce sujet aujourd'hui.

Les progrès actuels

Il n'est donc pas surprenant que, dans une époque de changements, notre propre domaine agricole n'ait pas échappé aux effets de ce qu'on appelle "le progrès". Nous avons vu, par exemple, la mécanisation se répandre à tel point qu'aujourd'hui le cheval est probablement mieux connu comme un ingrédient du hamburger qu'un item majeur dans l'économie de la ferme. Nous avons vu la science de la chimie développer des fibres synthétiques au point où elles menacent considérablement de remplacer les fibres produites en agriculture. On nous dit même que dans un avenir rapproché, de nouveaux développements, actuellement en voie d'achèvement, pourront remplacer totalement la laine naturelle. On peut s'imaginer la désorganisation que ceci pourrait avoir sur l'économie de certaines régions et de certains pays. Ce sont là des changements dont tout lecteur de journaux est au courant. Je ne suis pas du tout aussi certain, cependant, si on connaît aussi bien l'évolution rapide qui se fait actuellement dans l'industrie laitière. Ce changement est le sujet principal de ma causerie.

L'industrie laitière gros commerce

Quand on parle de l'industrie laitière canadienne, nous réalisons que nous parlons d'un gros commerce, réellement un gros commerce. On peut se faire quelque conception de la grandeur et de l'importance de ce géant dans notre économie en considérant les données suivantes.

Les produits de la vache laitière, y compris la viande, se placent au premier rang comme source de revenus de la ferme. Il est important de noter qu'en plus du lait et des divers produits laitiers, la vache laitière fournit environ 40 pour cent du bœuf et 60 pour cent du veau consommés par le peuple canadien.

La vache laitière contribue pour plus de $700,000,000 annuellement à notre commerce national. La vache laitière fait gagner la vie, en tout ou en partie, à plus de deux millions de Canadiens, comprenant ceux engagés dans la production, la transformation et la distribution du lait et des produits laitiers aussi bien que ceux qui fournissent les différents services et l'équilibre requis par l'industrie laitière.

450,000 fermiers dépendent des recettes des produits laitiers pour leur source principale de revenus. Si la production annuelle du lait produit au Canada cette année, qui est de 16.7 billions de livres, était mise dans des bouteilles d'une pinte et que celles-ci étaient placées bout à bout, elles atteindraient une distance de plus d'un million de milles ou l'équivalent de 40 fois la circonférence de la terre.

Le dernier recensement de l'industrie laitière pour l'année 1950 montre qu'il y avait un total de 1,639 fabriques de beurre et de fromage et condenseries au Canada, employant 22,563 personnes et payant 45½ millions de dollars en salaires. Ajoutez à cela plusieurs centaines d'usines qui traitent et distribuent presque 1.4 milliard de pintes de lait nature consommé chaque année et plusieurs centaines d'usines de crème glacée, et nous voyons une industrie qui est, en fait, une des plus grosses du pays, aussi bien pour la valeur de production que pour le travail qu'elle donne pour les citoyens canadiens.

La contribution presque indispensable de l'industrie laitière à la conservation et la fertilité du sol est unanimement reconnue par les agronomes que, si importante soit-elle, je ne m'y arrêterai pas.

Développement historique

L'industrie, en autant qu'elle s'applique aux vaches laitières nourries sur les fermes, remonte à plus de 300 ans, mais jusqu'à 1850 environ, notre économie était presque exclusivement agricole et le but principal de l'élevage de la vache était de fournir le lait, le beurre et le fromage, aussi bien que la viande, au fermier et à sa famille. Le fromage était fabriqué à la maison et était, à cette époque, à peu près la seule forme sous laquelle le lait pouvait être conservé avec succès, pendant un certain temps. Comme il reste encore aujourd'hui le principal produit fabriqué avec le lait et le beurre. L'année dernière, par exemple, malgré une diminution de près de 45 millions de livres depuis 1948, environ 43.4 pour cent de notre production totale de lait a servi à la fabrication du beurre.

Il y a exactement 100 ans, la première fabrique de fromage s'ouvrait dans l'état de New-York. D'après ce qu'on en sait, c'était le premier essai par un groupe de fermiers laitiers de mettre leur lait en commun dans un dépôt commercial. Le résultat fut très heureux et fit naître le développement rapide de fromageries, qui se répandit au Canada, environ douze ans plus tard.

La première fabrique de fromage canadienne fut ouverte en 1864 au village de Norwick, dans le comté d'Oxford, Ontario. Aussi longtemps que le lait frais fluide fut le seul produit laitier marchand, il fut un commerce limité. C'était vrai surtout pour un pays un peu plus peuplé que le Canada où il y avait peu de grands centres de population. En 1864, avec l'ouverture de la première fromagerie au Canada, tout changea. Enfin, le fermier avait un moyen de vendre le principal produit de sa ferme. L'industrie laitière, pourrions-nous dire, devenait alors réellement une industrie, dont les ramifications dépassent les premières réalisations.

Quatre ans seulement après l'ouverture de la première fabrique de fromage, le Canada pouvait exporter six millions de livres de fromage en Angleterre. Vers 1885, soit 20 ans plus tard, ce chiffre montait 79 millions de livres. Vers 1900, le Canada exportait plus de 200 millions de livres de fromage annuellement et ce produit laitier constituait le plus gros item d'exportation de la nation. Le maximum fut atteint en 1904 avec l'exportation de 234 millions de livres. Vers cette époque, il y avait plus de 1,000 fromageries en opération au Canada.

OBLIGATIONS

(Cours compilés à la source par l'Investment Dealers Association of Canada. Il ne sont donnés qu'à titre indicatif)

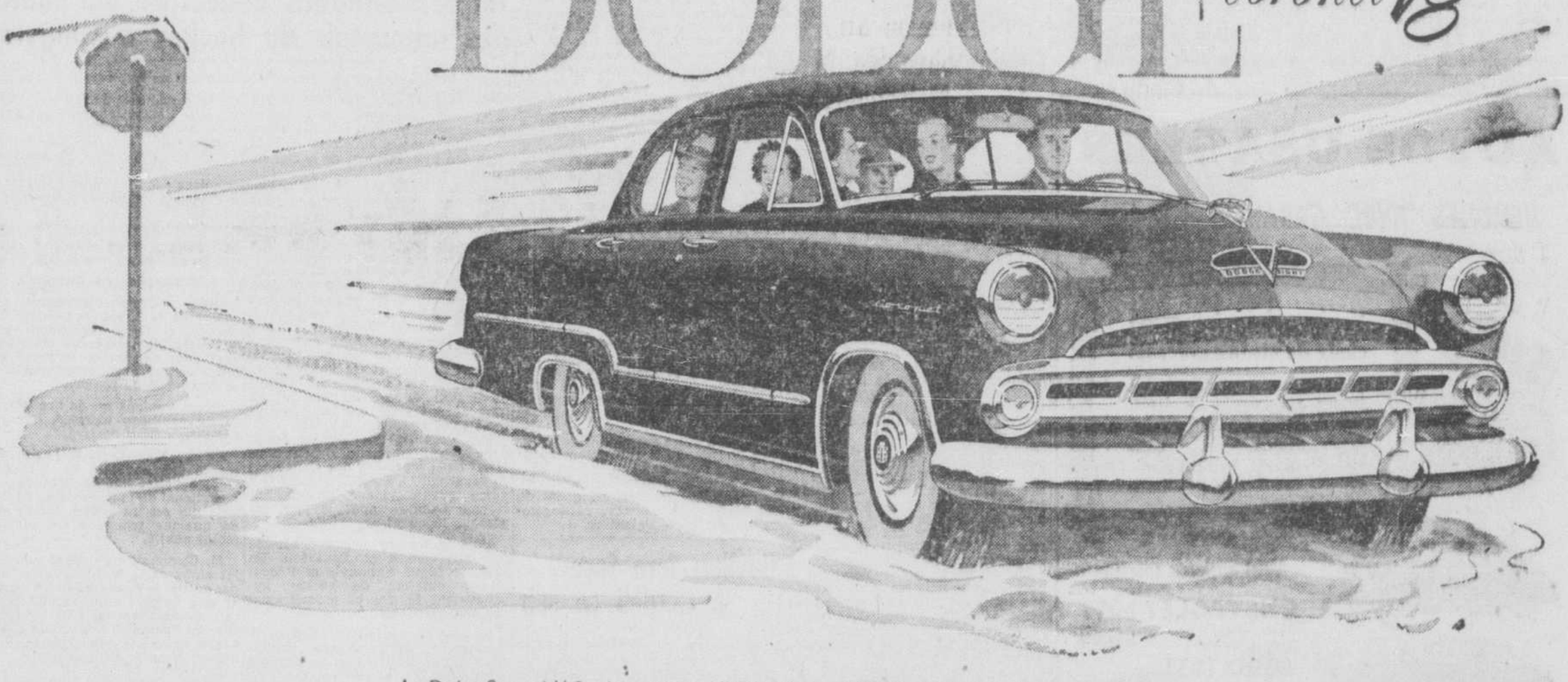
	Offre	Dem
Gouvernement fédéral		
3 p.c. perpétuelles	86	88
1½/53 p.c. mars 1953	99.80	100
2½ nov. 1953	99.20	99.65
2¼ p.c. juil 1956	96¼	97
1 p.c. 1er juin 1958	96½	97¼
2¾ p.c. juin 1967-68	83½	90½
2½ p.c. juin 1956-66	96	97
3¾% janvier 1975-78	97.75	98.75
Emprunts de guerre et de la victoire		
1e emp. Vic. 3 p.c. 1954-100	50	101
1e emp. Victoire ½ p.c. 1956	99	99¼
4e emp. Victoire 3 p.c. 1959	97¼	98¼
5e emp. Victoire 3 p.c. 1959	95	97
6e emp. Victoire 3 p.c. 1960	95¼	96¼
7e emp. Victoire 3 p.c. 1962	94¼	95¼
8e emp. Victoire 3 p.c. 1963	93⅞	4½
9e emp. Victoire 3 p.c. 1965	93¼	94¼
Garantie du Canada		
C N R 3 p.c. 1954-59	95	97
C N R 3 p.c. 1981-88	92¼	93¼
C N R 2¾ p.c. 1967	89	91
C N R 2¾ p.c. 1958-71	88½	90½
Provinces		
Col. Br. 3 p.c. 1960	92½	94½
Col. Br. 3 p.c. 1968	87	89
Ile du P.-E. 3 p.c. 1963	88	90
Manitoba 3 p.c. 1965	87	89
Nouv. Bruns. 3 p.c. 1959	89	91
Nouv. Bruns. 2¾ p.c. 1967	81	84
Nouv.-Ecosse 2¾ p.c. 1966	83	86
Ontario 3 p.c. 1965	90½	92½
Ontario 3 p.c. 1970	87	89
Ontario 3 p.c. 1977	86½	88½
Inf. Hydro 3 p.c. 1963	90½	92½
Québec 3½ p.c. 1958	97.50	99.50
Québec 3 p.c. 1939	93	95
Québec 3½ p.c. 1960	96½	98½
Québec 3 p.c. 1962	92½	94
Québec 3 p.c. 1965	91	93
Québec 3 p.c. 1970	88	90
Hydro-Qué 3 p.c. 1960	92½	94½
Hydro-Qué 2¾ p.c. 1956	84½	—
Hydro-Qué 3 p.c. 1967-72	86	88
Hydro-Qué 4 p.c. 1962	93½	160
Com. Mun. Qué 2¾ p.c. 1967	82½	—
Com. Mun. Qué 3 p.c. 1952	89	92
Com. Mun. Qué 3¼ p.c. 1956	88½	—
Com. Mun. Qué 3¼ p.c. 1972	82	—
Sask. 3¼ p.c. 1962	92	—
Sask. 3 p.c. 1963	89½	92½
Sask. 3¾ p.c. 1963	95½	98½
Sask. 3½ p.c. 1958	92	95
Terre-Neuve 3¼ p.c. 1959	92	—
Terre-Neuve 4¼ p.c. 1964	98.50	100
Terre-Neuve 3¼ p.c. 1965	87	—
Terre-Neuve 3 p.c. 1958	91	—
Municipalités		
Halifax 3½ p.c. 1958	87¼	—
Montréal 3 p.c. 1960	90	—
Montréal 3 p.c. 1964	86½	—
Montréal 3 p.c. 1968	82½	—
Montréal 3 p.c. 1970	81¾	—
Montréal 3 p.c. 1972	81	—
Québec 3¼ p.c. 1961	85	—
Québec 3½ p.c. 1964	89	—
Régina 3¼ p.c. 1972	86	—
St John N.-B. 4½ p.c. 1958	84	—
Trois-Riv. 3½ p.c. 1963	88½	—
Toronto 4 p.c. 1969	87½	—
Winnipeg 4½ p.c. 1958	85	—
Vancouver 3¼ p.c. 1968	91	—
Transports		
Algoma Cent. Ry 5 p.c. 1969	138	141
Can. Steamship 5½ p.c. 1957	96	98
do 4 p.c. 1966	93	97½
Obligations convertibles		
Abitibi P. & P. 4¼ p.c. 1961	97	99
Barvue Mines 5 p.c. 1956	106	111
Brazilian Trac. 4½ p.c. 1971	90½	92½
B.A. Oil 3½ p.c. 1961	112	114
B.A. Oil 3½ p.c. 1973	107	110
B.C. Forest 5 p.c. 1958	94	96
Can. Brew. 4½ p.c.	99½	101
C.P.R. 3¼ p.c. 1970	125	130
Can. South. Oil 4 p.c. 1961	104	108
Dom. Steel & Co 4 p.c. 1961	97	99
Int. Nickel 4 p.c. 1976	99	101
Gen. Pete. 4½ p.c. 1955	105	109
Imperial Oil 2½ p.c. 1967	102	103
Trav. Oils 5 p.c. 1957	99	103
New Sup. Oils 5 p.m. 1964	93	99
Powr. Corp. 4½ p.c. 1968	115	118
Supertest 4 p.c. 1970	94	97
Triad Oil 4½ p.c. 1967	108	110
Traders Fin. 4½ p.c. 1967	147	153
W. C. Brew. 5 p.c. 1967	99½	102
Services publics		
Bell Tel. 3 p.c. 1977	81½	83½
Bell Tel. 3¼ p.c. 1973	85½	87½
Brazilian Trac. 4½ p.c. 1970	84	87
B.C. Elec. 3¼ p.c. 1967	84½	86½
do 3¼ p.c. 1968	89½	92
do 3¼ p.c. 1969	89	92
do 3½ p.c. 1970	81	85½
B.C. Tel. 4 p.c. 1962	97½	100
Calgary Pow. 3¼ p.c. 1972	85½	88
Gatin. Pow. 3¼ p.c. 1970	89	92
Gt. Lakes Pow. 3½ p.c. 1968	86	90
Lower St. Law. 3¼ p.c. 1965	86	90
Obligations industrielles		
Abitibi P. & P. 3½ p.c. 1967	95	97
Alum. of Can. 3½ p.c. 1971	90	92
Alum. of Can. 4½ p.c. 1966	99	101
Bowater P. & P. 3½ p.c. 1968	87	90
Brandram-Hen. 4 p.c. 1961	84	87
B.A. Oil 2¾ p.c. 1957-66	96	97½
B.C. Forest 4 p.c. 1966	87	90
Id. 4½ p.c. 1966	94	96½
Burns & Co. 4 p.c. 1963	94	97
Can. Brew. 3½ p.c. 1967	87	90
Id. 4 p.c. 1969	89	92
Can. Canners 3½ p.c. 1970	92	95
Can. Chemical 3½ p.c. 1971	88	100
Can. Celanese 3 p.c. 1962	90	93
Can. Oil 3¼ p.c. 1962	91	94
Can. Oil Ref. 4½ p.c. 1967	87	93
C.W. Lumber 4 p.c. 1962	95	98
Cockshutt 4½ p.c. 1962	94	97
Col. Cellulose 4½ p.c. 1965	98	100
Id. 5 p.c. 1968	97	99
Dom. Paper 3½ p.c. 1967	97	99
Crédit Foncier 3¼ p.c. 1968	87	91
Dom. Stores 5 p.c. 1972	99½	101½
Dom. Tar 5 p.c. 1967	99½	101½
Dom. Textile 3½ p.c. 1949	95½	98
Dom. Woollens 5 p.c. 1964	72	80
Donohue Bros. 4 p.c. 1967	94	100
Dryden Paper 5½ p.c. 1968	97	99
Ecay Co. 4½ p.c. 1966	90	92
Fed. Grain 4 p.c. 1964	92	95
Fen. St. Water 3½ p.c. 1970	89	91
Howard Smith 4½ p.c. 1961	98½	101
Mont. Tramw. 5 p.c. 1955	99½	101
Nat. Fire 4½ p.c. 1971	90½	93½
Nfld. L. & P. 3¼ p.c. 1966	85	90
North Que. Pw. 4½ p.c. 1967	93	96
Ottawa Valley 4½ p.c. 1971	91	93
Pow. Corp. 4½ p.c. 1967	87	89
Quebec Pow. 4 p.c. 1962	90	92
Shaw W. & P. 5 p.c. 1951	94	97
Shawin. W. & P. 4 p.c. 1971	86	88½
do 4½ p.c. 1973	90½	92
St. Maurice Pow. 4½ p.c. 1970	93¼	97
Imperial Oil 3 p.c. 1959	85½	87
Imp. Tobacco 4 p.c. 1970	94	97
Ind. Accept. 4 p.c. 1969	88	91
Map. Leaf Milling 3¼ p.c. 1963	94	96
Vat. Breweries 3¼ p.c. 1963	89	92
Massey Harris 5 p.c. 1967	100	102
V.S. Steel 3½ p.c. 1963	92½	94½
Jalleys Jas A. 4 p.c. 1967	89¼	—
Paas Heroes 4½ p.c. 1966	89	92
Price Bros. 4½ p.c. 1966	97½	94½
St. Lawrence 5 p.c. 1972	96½	99½
Steinberg's 5½ p.c. 1972	100	102
Immeubles		
Alexander Bldg 3 p.c. 1962	104	107
Balfour Realty 4 p.c. 1961	95½	—
Dom. Square 4 p.c. 1959	44½	64½
Eaton Realty 3½ p.c. 1968	90	94
Hepworth Inv. 5 p.c. 1959	122½	—
Hotel LaSalle 5 p.c. 1965	89	—
Linton Apts 5 p.c. 1953	107	—
Lord Nelson 4 p.c. 1967	70	84
Mont. Apols 1ere hyp. 4½ p.c. 1964	92	93
Queens Hotel 5 p.c. 1953	99	—



Conduisez la voiture de l'heure

l'ULTRA-PUISSANTE

DODGE coronet V-8



La Dodge Coronet V-8 est conçue pour l'action dans ses lignes extérieures, plus aérodynamiques, plus ramassées, quoiqu'offrant plus de place que jamais pour voyageurs et bagages. Elle est conçue pour l'action dans sa technique qui assure un roulement stable, adhérant à la route, une direction aisée, une manoeuvrabilité merveilleuse. Elle est conçue pour l'action dans son moteur, le nouveau moteur V-8 de 140 cv à la fameuse chambre de combustion en forme de dôme, (décrite ci-dessous) qui promet des reprises étonnantes et une vitesse soutenue et régulière.

avec le sensationnel moteur red ram V-8 de 140 cv

Ce nouveau moteur V-8 vous apporte le triple avantage de la chambre de combustion en forme de dôme . . . du piston à course courte . . . des soupapes latérales à haute levée . . . modèle universellement reconnu comme idéal pour la puissance et l'économie. Il assure plus de puissance par pouce cube de cylindrée que n'importe quel autre moteur de série . . . une plus grande partie de l'énergie du carburant se transforme en mouvement, puisqu'il s'en perd moins en friction et chaleur.

La transmission Gyro-Matic fait partie de l'équipement standard, la meilleure des transmissions automatiques. La transmission Gyro-Torque, qui fournit des accélérations, spéciales aux reprises pouvant aller jusqu'à 45 milles à l'heure, s'obtient moyennant supplément.

RENDEZ VISITE À VOTRE DÉPOSITAIRE DODGE-DESOTO ET FAITES L'EXPÉRIENCE D'UNE RANDONNÉE DE DÉMONSTRATION

Construite au Canada par la CHRYSLER CORPORATION OF CANADA, LIMITED

JARRY AUTOMOBILES LIMITÉE
4384 rue St-Denis — PL. 8221

Montréal : GARAGE LAPOINTE
7871 est, rue Notre-Dame — TU. 2567

Longueuil : LONGUEUIL AUTOMOBILE LTD.
268 ouest, rue St-Charles, Longueuil, Qué., OR. 5-6203

Montréal : BABIN & CHARLEBOIS LTEE
10660, rue Lajeunesse — VE. 3731

Rosemont : GARAGE ROSEMOUNT LIMITED
2700, rue Masson — FA. 3759

Ste-Rose : LANDRY AUTOMOBILE LIMITEE
105, Boul. Curé Labelle, Ste-Rose, P.Q., Téléphone 2150

MODERN MOTOR SALES LIMITED
1400 rue Dorchester O. — UN. 6-7881

Montréal : NORTH END MOTOR SALES CO. LTD.
5694, ave du Parc — CR. 1134

Montréal : J. A. ST-LAURENT MOTOR SALES INC.
330 ouest, Crémazie — DU. 0500

Montréal : TRANS ISLAND MOTORS LTD.
5400, Boul. Décarie — WA. 0165

St-Laurent : SUBURBAN MOTORS LTD.
70, Boul. Décarie, St-Laurent — BY. 3579

Verdun : OUELLETTE MOTOR SALES LTD.
4475, ave Bannantyne, Verdun — YO. 0280

Lachine : PICARD AUTOMOBILE REG'D
2090, St-Joseph, Lachine, Qué., NE. 5-5678

St-Zotique : GODFREY BLANCHARD
Téléphone 90—Sonnez 1

VOYEZ VOTRE DEPOSITAIRE DODGE - DE SOTO LE PLUS PRES

LE CANADIEN JR REMPORTE UNE BRILLANTE VICTOIRE SUR LES CITADELLES



"Il ne réussira pas dans la Ligue Nationale de hockey! Il ne possède pas les qualités voulues pour connaître le grand succès, la gloire sous la grande tente! Son coup de patin et sa mise en échec laissent beaucoup trop à désirer pour qu'il parvienne au succès!" Voilà autant d'affirmations qu'il aurait été possible d'entendre de la part de plusieurs amateurs de hockey il y a à peine quelques années.

De qui voulait-on parler en discutant de la sorte? Quel joueur pouvait avoir si peu impressionné les fervents du sport national des Canadiens? Le robuste pilier Tom Johnson était la cible de telles prédictions.

Aujourd'hui, le jeune porte-couleurs du Bleu Blanc Rouge fait mentir plus d'un faux prophète par son jeu exceptionnellement efficace devant le gardien de buts Gerry McNeil. Johnson, qui évolue en compagnie du vétéran Emile "Butch" Bouchard à la ligne bleue du Canadien, pourrait bien se voir élu sur l'équipe d'étoiles à la fin de la présente saison de la N.H.L.

Il se classe cette saison au nombre des meilleurs piliers qui évoluent à la ligne bleue dans la Ligue Nationale.

"Je dirais que deux joueurs de défense seulement peuvent effectuer des montées à l'emporte-pièce comme le fait Johnson. Ce sont Red Kelly et Marcel Pronovost, tous deux des Red Wings de Détroit, mais je considère Johnson plus efficace qu'eux à la défensive". Voilà la déclaration de l'instructeur Dick Irvin au sujet de celui qui se plaît à changer quotidiennement de boucle et à fumer le gros cigare.

Ce que plusieurs ne savaient pas au sujet de Johnson, c'est qu'il a déjà été la propriété des Maple Leafs de Toronto, qui l'ont effacé de leur liste en faveur d'un autre jeune athlète. Même s'il ne possède pas la couleur d'un Kelly ou d'un Pronovost, il peut, certes, être considéré à juste titre comme le joueur qui s'est le plus amélioré depuis la dernière saison.

"Je crois que Bouchard lui a beaucoup inspiré confiance en demandant de jouer de nouveau en sa compagnie", a révélé Irvin. "Au début de la saison, j'ai demandé au grand Butch, avec qui il aimerait évoluer et notre capitaine m'a répondu: "Pourquoi pas avec Johnson, je suis habitué à son jeu".

En jetant un coup d'oeil sur son record défensif, il faut rapidement se convaincre de sa grande efficacité cette saison. En 35 joutes cette année, seulement 21 buts ont été comptés contre lui dont cinq alors que le Canadien évoluait avec un homme en moins. De plus, deux ont été enregistrés alors que le Tricolore avait deux joueurs au banc des punitions. Il serait difficile de trouver mieux en faisant le tour des six clubs de la N.H.L. Selon le classement personnel de Irvin, qui après chaque joute du club, inscrit sur une feuille la tenue affichée par chacun de ses joueurs, en 35 parties, Johnson aurait joué 11 fois en étoile, 18 bonnes parties, quatre passables et seulement deux mauvaises.

* * *

Samedi soir le 28 février au Forum, à l'occasion de la visite du club Détroit, ce sera la soirée Emile "Butch" Bouchard. Cette fête qui est sous la direction de l'organisateur Paul Lebel, du Forum, sera dans le genre de celle que l'on a faite au vétéran joueur de centre Elmer Lach l'an dernier.

Le vétéran capitaine du Bleu Blanc Rouge en est à sa douzième saison dans l'uniforme du Canadien. Bouchard est né à Montréal le 11 septembre 1920, et son dernier club amateur fut le Canadien de la Ligue Senior.

* * *

Dans le monde du football, c'est actuellement la course aux recrues et aux découvertes, d'un bout à l'autre du pays. Les quatre clubs du Big Four dans l'Est et de la Conférence de l'Ouest du Canada fouillent tous les coins du pays afin d'y découvrir quelques jeunes joueurs susceptibles de bien figurer au jeu professionnel. La grande majorité des instructeurs parcourent les Etats-Unis dans le but de s'assurer les services d'un nucléus de vedettes américaines pour la saison 1953.

A Montréal, la direction des Alouettes n'a rien révélé au sujet des joueurs importés et de ses porte-couleurs canadiens mais tout indique qu'au camp d'entraînement qui débutera le 1er juillet, il y aura pas moins de sept joueurs qui tenteront de se gagner le poste régulier à l'arrière-quart, dont Sammy Etcheverry, qui a fait assez belle figure l'an dernier.

A Ottawa, l'instructeur Clem Crowe ne pourra fort probablement pas compter sur l'ailier Al Baldwin et sur le Canadien Gerry Lefebvre. Quant à Bill Stanton qui avait été blessé lors de la joute finale des Riders au stade de la rue Delorimier, il se pourrait qu'il revienne au jeu cet automne. Le célèbre Gene "Choo Choo" Roberts est actuellement en Amérique du Sud où il travaille pour son beau-père à Rio de Janeiro. On croit qu'il est possible qu'il abandonne complètement

A SUIVRE SUR LA PAGE 33

Triomphe du S.-Hyacinthe

Les Lions triomphent du S.-Jérôme par 4-2. — Retour de J.-P. Michelin.

S.-Jérôme, 21. — Les Lions de S.-Hyacinthe ont remporté une victoire importante ici hier soir alors qu'ils ont triomphé des Alouettes de S.-Jérôme au compte de 4 à 2, dans la seule joute au programme de la Ligue Provinciale de hockey. Par ce triomphe, le club de l'instructeur Oscar Aubuchon a réduit l'avance des Alouettes en tête du classement à 3 points.

Les Alouettes semblaient se diriger vers une nouvelle victoire après avoir pris les devants par 2-0 à la première période mais le S.-Hyacinthe est venu de l'arrière avec trois buts dans le 2e engagement et un 4e dans la 3e reprise pour s'assurer la victoire.

Jean-Paul Michelin, robuste joueur de défense qui effectuait hier soir un retour au jeu après une absence d'environ un mois, a compté le but décisif sans aide après 15.09 minutes de la deuxième période. Tammy Brennan avait permis au S.-Jérôme de prendre les devants par 2-0 au cours de la période initiale après avoir enregistré les deux buts de son club, le premier sur des passes de Gilles Généreux et de Bennett.

Spike Laliberté et Réal Jacques ont compté à tour de rôle dans la 2e période pour égaler le compte à 2-2, puis ce fut le but décisif de Michelin. Johnny Mahaffy a enregistré le 4e et dernier but des vainqueurs sur une passe de Laliberté après 10.29 minutes de la 3e période. Mahaffy est ainsi passé en tête des compteurs avec 69 points à son actif, soit deux de plus que Eddie Emberg des Castors de Ste-Thérèse.

Ce soir, le Ste-Thérèse jouera à Lachine et Hal Murphy gardera les filets des Castors alors que Jean-Paul Renaud s'alignera avec le Royal Senior de l'instructeur Pete Morin à Québec. Dans l'autre joute, les Alouettes visiteront le S.-Hyacinthe tandis que demain soir, le Lachine évoluera à Ste-Thérèse.

S.-HYACINTHE 4, S.-JEROME 2

PREMIERE PERIODE

1—S.-Jérôme : Brennan (Gendreau, Bennett) 10.09
2—S.-Jérôme : Brennan 13.16
Aucun punition.

DEUXIEME PERIODE

3—S.-Hyacinthe : Laliberté (Mahaffy, Benoit) 12.26
4—S.-Hyacinthe : Jacques (Ghadu, Savary) 14.13
5—S.-Hyacinthe : Michelin 15.09
Punitions : Brennan (2), Plante, Thomson, Benoit (mineure) et 10 minutes, mauvaise conduite).

TROISIEME PERIODE

6—S.-Hyacinthe : Mahaffy (Laliberté) 10.29
Punition : Barilko.

Eliminatoires de la Ligue Métropolitaine

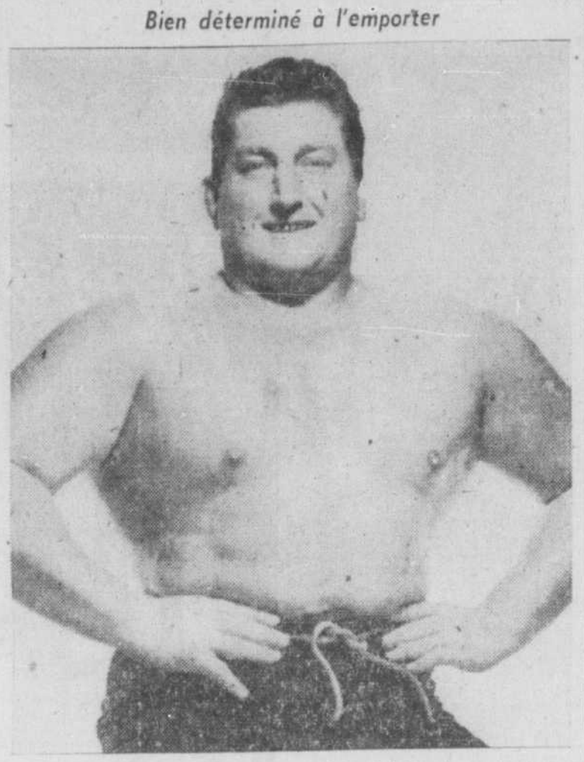
Ce soir, à l'aréna S.-Laurent, commenceront les séries éliminatoires de la ligue Métropolitaine. Les semi-finales seront de trois dans cinq, toutes les parties à finir, et pour la circonstance la première partie au programme, le S.-Vincent-de-Paul de Jacques Séguin, qui a fini en tête de la ligue, rencontrera le Météor S.-Laurent, qui a terminé en dernière position. Mais s'il faut en juger par les deux dernières parties que le S.-Laurent a joué sous la direction d'Yvan Prud'homme, la dernière position n'est pas la réelle position du S.-Laurent mais devrait être la première. Contre l'équipe au complet du Météor, le S.-Vincent-de-Paul n'aura certainement la victoire facile si toutefois il l'emporte.

Dans la deuxième partie au programme, le Terrebonne de Léon Martel qui a terminé en deuxième position fera face au S.-Ambroise de Robert Moisan. Une grande rivalité existe entre ces deux clubs et toujours les parties furent chaudement disputées. L'on prévoit que la série semi-finale entre ces deux clubs sera contestée et nul ne peut prédire qui en sortira vainqueur.

La première partie débutera à huit heures précises, étant donné que les deux parties seront de trois périodes de 20 minutes, et il y aura supplémentaire s'il y a égalité à la fin de la partie régulière car toutes les parties seront à finir.

Vancouver, 21 (PC)—Bob Brown est le nouveau président de la Ligue de baseball Internationale de l'Ouest. Il succède à Robert Abel de Tacoma, Wash.

Bien déterminé à l'emporter



Le colosse YUKON ERIC est bien déterminé à enlever le championnat mondial au géant Wladek Kowalski lorsque les deux lutteurs s'affronteront de nouveau dans un match-revanche, ce soir au Forum.

Kowalski défend son titre contre Yukon Eric ce soir

Yvon Robert arbitrera ce match de championnat dans l'arène du Forum. — Les frères Dusek opposés à Moquin et à Cortez. — Retour de Sky Hi Lee.

Wladek Kowalski et Yukon Eric deux lutteurs géants, se rencontreront de nouveau dans un match de championnat ce soir au Forum.

Kowalski, l'athlète de Windsor, Ont., défendra sa ceinture emblématique contre le même homme qui est venu à un cheveu de lui enlever le titre mercredi dernier. Alors qu'il semblait assuré de la victoire, Eric a perdu son sang-froid et a attaqué l'arbitre Jack Sharkey. Cette attaque lui a attiré une disqualification.

Ce soir, Yvon Robert, l'un des meilleurs lutteurs produits par le Canada, sera le troisième homme dans l'arène. L'ancien champion mondial qui a gagné le titre pour la première fois en triomphant de Dan O'Mahoney a averti les deux lutteurs qu'il connaissait tous les trucs du métier et qu'il interviendrait pour faire respecter son autorité ce soir.

"Le match oppose deux hommes reconnus pour leur force herculéenne. J'aimerais que les deux combattants laissent voir plusieurs tours de force et de la lutte scientifique, ce soir. Un match de championnat ne doit pas se gagner en utilisant des tactiques déloyales. Je crois que si Eric et Kowalski s'en donnent la peine, ils livreront ce soir un match spectaculaire qui fera époque dans les annales de la lutte à Montréal. Il est rare que l'on puisse assister à un match de lutte entre deux pareils géants. Je souhaite que le lutteur le plus fort et le plus loyal gagne le match de ce soir. Une victoire de l'un ou l'autre des deux adversaires règlera une fois pour toutes la question de supériorité entre Eric et Kowalski et un match revanche ne sera pas nécessaire", a déclaré Robert, un lutteur resté populaire, parce qu'il n'a pas eu recours aux tactiques défendues dans le sport du matelas.

Dans la semi-finale, un autre match-revanche sera présenté. Les frères Ernie et Emil Dusek, reconnus comme les champions du monde dans les matchs par équipes, rencontreront Laurent Moquin et Manuel Cortez.

Dans un autre combat, Billy Whipper Watson, de Toronto, sera opposé à Lou Plummer.

Le premier combat de la soirée, le géant Sky Hi Lee, un géant de six pieds et huit pouces, rencontrera Honest John Valentine.

Gavilan fera face à Cardell ce soir

Washington, 21. (PAf) — Kid Gavilan, champion poids mi-moyen du monde, rencontrera Vic Cardell à Washington ce soir lors d'un combat de 10 rondes. Il s'agit d'un match préparatoire pour Gavilan qui doit défendre son titre contre Chuck Davey le mois prochain.

Gavilan, à tout événement, croit que c'est un match préparatoire. Cardell, un gaillard ambitieux de 24 ans de Wilson, Conn., n'est pas tout à fait du même avis. A qui veut l'entendre, il a annoncé qu'il battrait Gavilan et que la seule question à régler était de savoir quand ils se rencontreraient de nouveau, cette fois pour le championnat.

Gavilan sera le grand favori, néanmoins. Cardell a gagné 63 matches, dont 16 par KO, en a annulé sept et en a perdu dix. Il n'a été mis hors de combat qu'une fois, soit par Ike Williams.

Jerry Olinski, le nouveau-venu au groupe d'arbitres de la Ligue Nationale de hockey, est un ancien joueur de hockey lui-même. Olinski a évolué durant une saison pour le club Indianapolis dans la Ligue Américaine avant de devenir arbitre.

Impressionnante collection de photos des immortels du hockey à Kingston

(Voici le deuxième d'une série de trois reportages sur le Temple de la Renommée du hockey à Kingston, Ont.)

Kingston, Ont., 21. (PCf) — On trouve, dissimulée dans une chambre à coucher d'un foyer de Kingston, la plus impressionnante collection photographique qui soit des Grands du hockey canadien.

Elle évoque l'histoire des 42 hommes qui ont été nommés au Panthéon international de la Renommée du hockey, créé le 10 septembre 1943.

Les élus ne se recrutent pas uniquement dans les rangs des joueurs mais aussi parmi ceux qui, sans même chausser les patins, ont contribué à l'épanouissement du sport national.

Les photos de ces Grands sont accumulées à la demeure de Jim Sutherland, parrain du projet.

Dans le grand Livre d'honneur du futur temple, on remonte dans les générations de grands joueurs et de partisans dévoués du hockey.

On y trouve les noms d'Eddie Shore, l'ancien cowboy aux jambes arquées et l'un des plus grands joueurs de défense de l'histoire du hockey... Dit Clapper, des Bruins de Boston, le seul homme qui ait joué durant vingt années consécutives dans la Ligue nationale.

Qui peut oublier Aurèle Joliat dans les années trente, si petit mais si vif dans les rangs des Canadiens de Montréal?... Frank Neighbor, un autre grand joueur de centre... Newsy Lalonde, dont le nom est presque légendaire.

Mais le hockey organisé semble peu intéressé à ce Panthéon. En 1943, la Ligue nationale et l'Association amateur de hockey approuvaient le site et promettaient des contributions.

Le site est toujours vacant et le montant recueilli jusqu'à maintenant, soit $65,000 est loin des $150,000 requis pour la construction du Temple. Le circuit amateur a donné $10,000, tel que promis, mais la Ligue nationale n'a versé que $7,500 des $30,000 promis. Le reste de l'argent provient de diverses sources.

Big Jim (Jim) Sutherland, un des inscrits au Panthéon futur, a été l'un des premiers joueurs de hockey au Canada, jouant pour les Athlétics de Kingston en 1885.

Le défunt John Ross Robertson, membre à vie de l'Association amateur de hockey de l'Ontario et l'un des organisateurs du Panthéon, est également parmi les Grands du sport national. Il fut le fondateur du Toronto Telegram et mourut en 1918. Puis, on compte aussi Sir Montagu Allan, donateur de la coupe Allan, en 1908.

La liste des joueurs est longue: il y a Georges Vézina, le cerbère de Chicoutimi, porteur d'une sempiternelle tuque, gardien de buts des Canadiens. Il y a Chuck Gardiner, natif de Winnipeg, qui mourut d'une hémorragie cérébrale en 1934, après avoir défendu les filets des Black Hawks de Chicago; Frank (Cyclone) Taylor, Hobie Baker, Tom Phillips, Hod Stuart, Harvey Pulford, Lester Patrick, Russell Bowie, Art Ross, Eddie Gerard, Bill Cook, Nels Stewart, Frank McGee.

Dix-neuf des membres du Panthéon sont morts. Une plaque, sous leur photo respective, rappellera leurs exploits.

Le tribut rendu à l'incomparable Howie Morenz des Canadiens se lit comme suit:

"Sa vitesse fascinante le rendit fameux. Il vécut pour la vitesse et finalement la vitesse l'a mené à la mort. C'est peut-être de cette façon que Howie Morenz aurait choisi de mourir, en action, au milieu d'une rapide montée dans le jeu qu'il aimait."

Morenz mourut en 1937 à l'âge de 34 ans. Il avait subi une crise cardiaque peut après s'être fracturé une jambe dans une joute.

Déclaration de Campbell

(PCf) — Clarence Campbell, président de la Ligue de hockey Nationale, a laissé entendre, hier, qu'on n'avait pas amassé assez d'argent pour construire le genre d'édifice désiré pour le Panthéon de la renommée du hockey.

"Nous voulons un édifice qui sera un panthéon national, non une cambuse", a-t-il déclaré.

Le président de la N.H.L. a commenté une nouvelle de Kingston, Ont., à l'effet que le Panthéon international de la Renommée du hockey, qui est un projet datant déjà de quelque temps, a été plus ou moins oublié.

M. Campbell a expliqué que tous les clubs de la N.H.L. avaient joué des parties hors-concours à Kingston et que l'argent ainsi récolté servirait éventuellement à la construction du Panthéon. Il a ajouté que la Ligue Nationale avait l'intention de mener jusqu'au bout ce projet.

On n'a pas encore commencé la construction du panthéon sur le site choisi.

4 joueurs du Canadien au festival S.-Arsène

Pour remplir une promesse qu'il avait faite aux jeunes de l'Orphelinat S.-Arsène, l'an dernier, le populaire Maurice Richard sera de nouveau présent au festival annuel de cette institution, vendredi soir. Non seulement Richard tiendra sa promesse, mais il aura avec lui Bernard Geoffrion, Gerry McNeil et Dollard S.-Laurent, trois autres joueurs du Canadien.

Plusieurs attractions seront au programme, mais le hockey sera particulièrement à l'honneur. Dans la 1ère à l'affiche, le Collège Laval affrontera le Grasset. Dans la deuxième, l'Orphelinat S.-Arsène fera face à l'Ecole Christophe-Colomb, tandis que la troisième opposera l'Ecole supérieure S.-Viateur à l'Ecole supérieure S.-Stanislas.

Un nouveau joueur pour les Rangers

New-York, 21. (PAf) — Les Rangers de New-York ont rappelé l'ailier gauche George Senick, âgé de 23 ans, des Quakers de Saskatoon dans la ligue de hockey de l'Ouest.

Senick, qui mesure 5 pieds et 10 pouces et pèse 175 livres, a marqué 20 buts et a obtenu 32 passes réussies en 35 joutes avec le Saskatoon jusqu'ici. On croit que Senick se rapportera aux Rangers à temps pour participer à la partie de ce soir contre les Red Wings à Détroit.

Guy Rousseau enregistre 3 buts pour les vainqueurs

Le club montréalais l'emporte par 6 à 0. — Le Royal subit un revers de 3-0 aux mains du club de St. Catharines.

Guy Rousseau, un joueur sur lequel on a fait beaucoup moins de publicité qu'un Jean Béliveau ou un Henri Richard, continue de devancer tous ses rivaux chez les compteurs de la Ligue Junior. Donnant de nouveau une belle exhibition de son savoir faire, le diminutif ailier gauche du Canadien a enregistré trois buts hier soir, permettant ainsi à son club de blanchir les Citadelles de Québec par 6-0 dans la 2e joute d'un programme double junior.

Dans la 1ère partie, les Teepees de St. Catharines ont montré trop de robustesse et un jeu d'ensemble trop précis pour le Royal de Jacques Bélanger alors qu'ils ont triomphé du club montréalais par 3-0, devant 4,500 spectateurs.

Les Lilley, Butch Mackay et Claude Boileau ont enregistré les autres buts du Canadien, alors que Charlie Hodge, Mack et Jack McCord affichaient une brillante tenue à leurs postes respectifs.

Le Canadien augmentait ainsi son avance en tête du circuit de Buster Horwood.

La première période fut marquée par du jeu rapide, mais une mise en échec serrée qui ne permit à aucun club de compter. Le Canadien eut l'avantage numérique pendant une punition à Butch Houle, mais ne put organiser son attaque. Il en fut de même à la fin du premier engagement, pour les Citadelles quand Yvan Chasle encourut une punition mineure et une de mauvaise conduite dans la dernière minute de jeu.

Deux buts rapides

Mais la punition de Chasles n'était pas sitôt terminée que Aggie Kukulowitz et Butch Houle prirent le chemin du pénitencier et le rusé Guy Rousseau compta deux points rapides en moins d'une minute, le premier en faisant dévier un lancer de Henri Richard et le second sur un lancer à 20 pieds des buts.

Les Lilley réussit ensuite un but spectaculaire. Alors que les Citadelles attaquaient furieusement, Lilley s'en fut à la ligne bleue. Hollingworth lui remit alors une passe parfaite et le joueur élancé du Canadien ne commit aucune erreur, lançant dans le coin des filets. Ce but, après 11.30, donnait une avance de 3-0 aux montréalais.

Luttant pour remonter la côte, les Citadelles augmentèrent la pression durant une punition imposée à Denis Boucher, dans la 8e minute de jeu, mais l'équipe de Phil Watson accusa bientôt des signes de fatigue. Butch Mackay compta sur le retour d'un lancer de Richard alors que Marcel Paillé, le gardien des Citadelles, bloqua mal, après 14:39, puis Claude Boileau le déjoua sur un jeu préparé par Chasles, moins d'une minute plus tard, portant l'avance du Tricolore à 5-0.

Mais le diminutif Guy Rousseau ne se contenta pas de cette avance et après avoir reçu le disque de Mackay à sa ligne bleue, il traversa toute la glace et avec l'assurance d'un joueur de la Ligue Nationale déjoua le gardien de buts Marcel Paillé, pour la 3e fois dans cette joute. Temps: 19:21.

Le Royal faiblit

Luttant désespérément contre le sort qui semble lui désigner définitivement la dernière position du classement de la Ligue Junior, le Royal a subi sa troisième défaite en 1953 alors qu'il a été blanchi au compte de 3-0 par les Teepees de St. Catharines, dans la première partie au programme.

Le club de Jacques Bélanger lutta courageusement contre une équipe plus lourde et non moins rapide, mais la différence commença à se faire sentir dans la 2e période alors que le rapide Charlie Marshall déjoua Dave Broadbelt pour le premier point de la partie, après 1:42 de jeu, puis que Ken Schinkell porta l'avance du club ontarien à 2-0 dans la 13e minute de jeu.

A quatre reprises, dans cet engagement, le Royal eut l'avantage numérique d'un homme, mais ne put menacer réellement le gardien de buts du St.-Catharines.

Les visiteurs comptèrent de nouveau au début de la 3e période, et se contentèrent ensuite de protéger leur avance contre les attaques incohérentes des Montréalais.

QUEBEC 0, CANADIEN 6

PREMIERE PERIODE

Aucun point.
Punitions : Houle 8:45, Chasles (mauvaise conduite) 19:07.

DEUXIEME PERIODE

1—Canadien : Rousseau (Richard) 5:38
2—Canadien : Rousseau (Richard, Lilley) 6:04
3—Canadien : Lilley (Hollingworth) 11:30
Punitions : Kukulowicz 3:57, Houle 5:39.

TROISIEME PERIODE

4—Canadien : Mackay
5—Canadien : Boileau (Chasles, Bouchard) 14:47
6—Canadien : Rousseau (Mackay) 19:41
Punitions : Boucher 8:34, Thibeault 12:40.

ST. CATHARINES 3, ROYAL 0

PREMIERE PERIODE

Aucun but.
Punitions : Mateka 6:27 et Garmon 9:56.

DEUXIEME PERIODE

1—St-Catharines : Marshall (Collins) 1:42
2—St-Catharines : Schinkel (Marshall, Collins) 13:13
Punitions : Kellogg 2:06, Mateka 3:02, Eustace 6:32, Bolziani 17:02 et Maxwell 19:57.

TROISIEME PERIODE

3—St-Catharines : Collins (Marshall) 5:10
Punitions : Kellogg 4:51, Robert 8:29, McGillivray 12:17, Watson 14:55 et Mateka 19:34.

Roy Robertson réélu président

Roy Robertson a été réélu à la présidence des Alouettes de Montréal, du circuit de football Big Charles Stone, trésorier, a été promu vice-président-administrateur pendant que Lucien Beauregard était réélu vice-président, Fred Skelcher secrétaire-trésorier et Lew Hayman, gérant général.



ROY ROBERTSON
(photo Blank & Stoller)

Four, lors de la réunion annuelle du club hier.

Les directeurs du club ont révélé que l'instructeur Doug Walker était parti, hier pour une tournée dans le Québec et l'Ontario afin de trouver des recrues canadiennes qui seront invitées à se rendre au camp d'entraînement des Alouettes à Montréal à compter du 1er juillet. Le camp d'entraînement sera de 3 semaines.

ENTREZ
DANS NOTRE
Club de Noël
1953
AUJOURD'HUI
Economisez de $50. à $500. pour les emplettes de Noël de cette année. C'est si facile... et si profitable! Venez nous voir sans tarder, et tous les détails, d'une grande simplicité, vous seront fournis.
GUARANTY TRUST
610, rue St-Jacques O.
LA. 0131
MONTREAL

AUTOS USAGÉES
VENDUES AVEC GARANTIE OK
Venez voir notre grand choix de modèles récents
Pourquoi conduire un vieux tacot lorsque vous pouvez le donner comme reprise sur l'une de nos autos à bas prix? Tous les derniers modèles... de vraies belles valeurs! Reprisé élevée, facilités de paiement! Venez vite!
Voici quelques spéciaux
CHEVROLET 1951 Power Glide 4 portes équipée $1655
FORD 1951 sedan 4 portes équipé $1345
DODGE 1950 sedan équipé $1245
PREFECT 1951 sedan seulement 10,000 milles $765
Grandes facilités de paiements selon le plan G.M.A.G.
gohier
AUTOMOBILE LTEE
VENTE — SERVICE — PIECES CHEVROLET, OLDSMOBILE, CAMION CHEVROLET
3930 STE-CATHERINE EST — FA. 3542

Radio Réparé
Pendant que vous attendez
SAMSON 470 RACHEL E. PLateau 8618

MORRIS'S FINEST SLOE GIN

EXIGEZ 'WHITE HORSE'!
Quel Excellent Scotch
Si Moelleux et Corsé
Quel Whisky Epatant!
NE DITES PAS SIMPLEMENT 'DU SCOTCH'
DEMANDEZ DU..
WHITE HORSE SCOTCH WHISKY
Fondée en 1742
W-132F
Bouteilles de 40 et 26⅔ onces.

TERMES FACILES • TERMES FACILES • TERMES FACILES
SI 10. PLACENT LE TELEVISEUR RCA VICTOR DANS VOTRE FOYER IMMEDIATEMENT!
Depuis $279
AUSSI PEU QUE $2 LE PAIENT 50 PAR SEMAINE
SI VOUS PREFEREZ - MAGASINEZ DE CHEZ-VOUS
PL.5477 ET UN REPRESENTANT-ACCREDITE PASSERA CHEZ VOUS - SANS OBLIGATION -
MAGASINS BEAUCRAFT
359, STE-CATHERINE O.
960, STE-CATHERINE O.
1018, STE-CATHERINE E.
6675, RUE ST-HUBERT
OUVERTS LE VENDREDI JUSQU'A 9 P.M.
A TOUS LES MAGASINS Beaucraft et MAGASINS Pickwick
MAGASINS PICKWICK
662, STE-CATHERINE O.
1257, RUE UNIVERSITY
419, RUE ST-JACQUES O.
OUVERTS LE VENDREDI JUSQU'A 9 P.M.
TERMES FACILES • TERMES FACILES • TERMES FACILES

MAISON FONDÉE en 1575 à AMSTERDAM
BOLS
V.O. GENEVER GIN
"LE CÉLÈBRE GIN GENRE HOLLANDAIS"
DISTILLÉ ET EMBOUTEILLÉ AU CANADA

COURTIERS • ÉCRIVAINS • SPORTSMEN • INGÉNIEURS • GÉRANTS • PHARMACIENS • CONTREMAÎTRES • DENTISTES • MÉDECINS • BANQUIERS • VENDEURS • ACTEURS • EDITEURS
POUR LES HOMMES QUI RÉUSSISSENT LA CRÈME À BARBE PALMOLIVE... "TOUJOURS"
LUCIEN PAQUIN—SURINTENDANT
J. L. BOUTET—VENDEUR
PAUL DUPUIS POPULAIRE VEDETTE DE CINÉMA
Les hommes qui réussissent préfèrent de beaucoup la Crème à barbe Palmolive. C'est parce que Palmolive contient des huiles émollientes spéciales qui permettent de se raser plus facilement et de plus près; l'épiderme reste propre plus longtemps.
LA CRÈME À BARBE DES HOMMES QUI RÉUSSISSENT
PALMOLIVE SANS MOUSSE
Pour être toujours fraîchement rasé—du matin au soir—utilisez la Crème à barbe Palmolive.
De votre apparence dépend votre succès—employez Palmolive!

LE CHICOUTIMI ANNULE ET MONTE SEUL EN TÊTE DE LA LIGUE SÉNIOR

J.-P. Renaud accompagne le club Royal à Québec

L'équipe montréalaise tentera de rejoindre les Saguenéens en tête du classement. — Ottawa annule à Chicoutimi. — Stan Smrke reste en tête.

C'est un club Royal confiant de remporter la victoire dans ses deux prochaines parties à l'étranger, qui a quitté la métropole canadienne, hier soir, pour se rendre à Québec. Le club montréalais rendra visite aux As de Québec ce soir dans la vieille capitale, puis ira rencontrer les puissants Saguenéens demain soir à Chicoutimi.

Deux gardiens de buts Jean-Paul Renaud et Phil McAtee ont accompagné le Royal à Québec. Renaud, le gardien de buts du club Ste-Thérèse a reçu la permission de jouer, mais au moment où il fut rappelé par le club Royal, son médecin de famille venait de lui conseiller un repos d'une semaine. Le vétéran McAtee et Renaud seront probablement tous deux en uniforme ce soir.

Le club Royal occupe présentement la deuxième position du classement puisque le Chicoutimi a fait partie nulle au compte de 1 à 1 avec le club Ottawa hier soir. Les Saguenéens sont actuellement en tête avec un seul point d'avance.

Le club Royal alignera un nouveau joueur ce soir contre les As. Le joueur de défense Butch Mackay, l'un des piliers du Canadien junior de Sammy Polock accompagnera l'équipe montréalaise et jouera ce soir contre les As.

Avant son départ de Montréal, l'instructeur Pete Morin a annoncé que le diminutif joueur de centre Skippy Burchell aura de nouveau la tâche de surveiller étroitement le sensationnel Jean Béliveau, l'as du club Québec ce soir.

Béliveau est actuellement en grande forme. Il l'a prouvé au cours de la dernière fin de semaine, en comptant cinq buts en deux parties, pour aider les As à remporter deux victoires.

Hier après-midi, le centre Gerry Desaulniers, inactif depuis plusieurs jours à cause d'une blessure à la cheville, a recommencé à patiner, mais sa blessure le faisait souffrir et il a vite fait de quitter la glace. Desaulniers ne reviendra pas au jeu avant la semaine prochaine.

Pierre Brillant, un joueur étoile dans le hockey junior alors qu'il portait les couleurs des Reds de Trois-Rivières s'alignera contre le Royal ce soir. Brillant a été rappelé par l'instructeur Punch Imlach pour remplacer Dennis Smith qui a été congédié.

Dans la seule autre joute au programme ce soir, dans la Ligue Sénior, les Cataractes de Shawinigan joueront à Valleyfield.

Chicoutimi, 21. (PCf) — Les Saguenéens de Chicoutimi se sont hissés en première place du classement de la Ligue Senior du Québec, hier soir, par suite de leur partie nulle, 1-1, contre les Sénateurs d'Ottawa.

Ils sont maintenant un point en avant du Royal de Montréal, qui ne jouait pas hier soir. Les Sénateurs suivent en 3e place.

PREMIERE PERIODE
Aucun but.
Punitions : Arundel 7:47, Tkachuk 9:15, Griss 11:45 et Berreault 16:15.

DEUXIEME PERIODE
Aucun point.

DEUXIEME PERIODE
Aucun point.
Punition : Glaude 3:08.

TROISIEME PERIODE
1—Ottawa : Dagenais 1:08
2—Chicoutimi : Buchanan (White, S. Smrke) 4:24
Aucune punition.

PERIODE SUPPLEMENTAIRE
Aucun point.
Aucune punition.

Stan Smrke augmente son avance

Stan Smrke a augmenté son avance en tête des compteurs de la Ligue Sénior du Québec hier soir, le but de Bucky Buchanan pour le but de Bucky Buchanan pour porter à 59 son total de points depuis le début de la saison. Sherman White, autre joueur du Chicoutimi a également obtenu un assist pour consolider son avance en deuxième position. Buchy Buchanan a compté son 21e but de la saison hier soir., pour se hisser en 4e place sur un pied d'égalité avec André Corriveau du club Valleyfield.

Voici la liste des meilleurs compteurs :

	B.	A.	Pts
Smrke, S., Chic.	22	36	58
White, Chicoutimi	21	37	58
Béliveau, Québec	32	24	56
Corriveau, Valleyfield	22	32	54
Buchanan, Chicoutimi	21	33	54
Cimpeau, Sherbrooke	18	32	50
Trimbay, Québec	20	25	45
Dubé, Sherbrooke	18	27	45
Burchell, Montréal	14	31	45
Locas, Sherbrooke	20	24	44
Leclair, Que.-Ott.	18	24	42
Bouzle, Valleyfield	18	24	42
Litzenberger, Montréal	20	17	37
Gravelle, Ottawa	16	19	35
Riopelle, Ottawa	11	20	31
Orsleau, Chicoutimi	14	20	34
Malone, Montréal	12	22	34
Douglas, Montréal	12	21	33
Gendron, Ottawa	9	24	33
Denis, Montréal	20	12	32
Ballantis, Shawinigan	15	17	32
Dussault, Chicoutimi	17	14	31
Plamondon, Montréal	13	18	31
Wray, Chic.-Shawin.	13	18	31
Jeannette, Valleyfield	11	21	32
Frampton, Montréal	14	16	30
Grosse, Shawinigan	15	14	29
Dagenais, Ottawa	9	21	30
Podolsky, Shawinigan	12	16	28
Thomson, Sherbrooke	12	15	27
Kuntz, Ottawa	14	13	27
Tremblay, Sherbrooke	12	13	27
Glesbrecht, Shawinigan	5	22	27
Tkachuk, Chicoutimi	10	8	26
Johnson, Ottawa	10	16	26

Elu vice-président



Emile Dufresne, athlète bien connu, champion provincial à la lutte, qui vient d'être élu vice-président de l'Association des hommes d'affaires de Rosemont.

Hockey à CKAC

Une autre partie du Canadien, le jeudi soir, au Forum sera diffusée demain à partir de 9 heures, sur les ondes de CKAC. — Comme c'est l'habitude, cette saison, le poste de la "Fresse" présente aux fervents sportifs à l'écoute toutes les joutes du Tricolore chez lui, le jeudi.

Demain les Maple Leafs de Toronto rendent visite au Canadien et Michel Normandin fera la description détaillée de cette partie. — Tous les radiophiles sont cordialement invités à syntoniser 730 au cadran de l'appareil, pour le compte-rendu des deux dernières périodes de la joute.

Avec nos Amateurs

Mahaffy seul en tête

Le vétéran joueur d'attaque Johnny Mahaffy, des Lions de S.-Hyacinthe, a compté un but et mérité un assist contre le S.-Jérôme hier soir pour ainsi passer seul en première position chez les compteurs de la Ligue Provinciale Senior de hockey. Mahaffy a maintenant 22 buts et 47 assists à son actif pour un total de 69 points, soit deux de plus qu'Eddie Embert, des Castors de Ste-Thérèse, qui a compté 31 buts et mérité 36 assists pour 67 points.

Claude Savary, aussi du S.-Hyacinthe, a devancé son coéquipier Paul Saindon, en 3e position. Savary a obtenu un assist pour un total de 66 points dont 22 buts et 44 assists. Saindon est le suivant avec 65 points tandis que Fernand Gladu, aussi des Lions, occupe la 5e place avec 62 points.

Voici la liste des meilleurs compteurs :

	B.	A.	Pts
Eddie Emberg, Ste-Thérèse	31	36	67
Johnny Mahaffy, S.-Hya.	22	47	69
Claude Savary, S.-Hyac.	22	44	66
Paul Saindon, S.-Hyac.	33	32	65
Fern Gladu, S.-Hyac.	30	33	63
J.-Guy Renaud, S.-Jér.	17	42	59
Sp. Laliberté, S.-Hyac.	28	31	59
Ros. Benoit, Lachine	19	38	57
Rol. Duranceau, Lac.	33	23	56
Gerry Gravel, Ste-Thér.	24	21	55
Réal Jacques, S.-Hyac.	22	34	56
Rol. Landry, Lachine	16	36	52
Marc. Besselte, Lachine	7	43	50
Danny Caduc, S.-Jérôme	19	29	48
Tommy Brennan, S.-Jér.	15	33	48
Fk Porteous, S.-Jérôme	20	25	45
Geo. James, S.-Jérôme	21	22	43
Gilles Trudel, S.-Jérôme	18	22	40
Paul Hébert, Ste-Thér.	18	22	40
Rock Desmarais, Lachine	10	30	40
Claude Dolbec, S.-Jérôme	16	19	35
Gaston Gauthier, Lachine	20	14	34
Raymond Plante, Lachine	17	16	33

Ligue de hockey Montréal

Les frères Ray et Paul Courteau continuent à damer le pion aux autres compteurs de la Ligue de hockey Montréal. Les deux frères Courteau et deux autres porte-couleurs des As de Canadair détiennent les quatre premières positions de la Ligue Montréal. Ray Courteau est seul en tête avec 14 buts et 12 assists pour 26 points. Paul Courteau détient la 2e position avec 9 buts et 13 assists pour 22 points.

Bobby Newton du club C.N.R. a fait les plus beaux progrès chez les meilleurs compteurs de la Ligue Montréal. Newton a sauté de la 10e à la 5e place. Au cours des quatre dernières parties, Newton a compté cinq buts et il a obtenu quatre assists. Walter Machney et Ray Courteau sont les joueurs les plus punis du circuit avec un total de 34 minutes chacun au banc des punitions.

Le gardien de buts Gerry Courteau est en tête des gardiens de buts. Courteau, qui garde les buts des As de Canadair a alloué 29 buts en dix parties. Dave O'Meara du club Northern est deuxième.

La Ligue Montréal présentera son prochain programme double vendredi soir à l'Auditorium de Verdun. Le Cancar rencontrera le C.N.R. tandis que les As de Canadair seront opposés au club Molson.

Voici la liste des meilleurs compteurs :

	B.	A.	Pts
Courteau, R., Canadair	14	12	26
Courteau, P., Canadair	9	13	22
Carrasher, R., Canadair	8	7	15
Chiara, R., Canadair	5	10	15
Newton, Bob, C.N.R.	10	4	14
Sauvé, Lou, Cancar	8	5	13
Robillard, J., Molson's	6	6	12
Lalonde, M., Cancar	3	9	12
Lupovich, N., Cancar	4	7	11
Brochu, Guy, Cancar	6	4	10
Guimont, Aandy, C.N.R.	6	4	10
McElheron, P., Cancar	5	4	9
Young, B., Canadair	3	6	9
Ramsay, Lt., C.N.R.	1	8	9
Machney, W., Canadair	1	8	9

Lalonde finit en tête

Lalonde, du S.-Vincent-de-Paul, vient de terminer la saison en tête des compteurs de la Ligue Métropolitaine, dont les éliminatoires commenceront ce soir à l'arèna de S.-Laurent. Voici la liste des compteurs de ce circuit :

	B.	A.	Pts
Lalonde, St-Vincent-de-Paul	16	11	27
Tardif, S.-Ambroise	14	10	24
Bolleau, S.-Vincent-de-Paul	7	11	18
Paul, S.-Laurent	12	7	19
Gratton, S.-Ambroise	7	12	19
Larivée, Terrebonne	7	10	17
Beau, Terrebonne	9	7	16
Bazinet, Terrebonne	4	12	16
Bouvrette, Terrebonne	4	11	15
Brochu, S.-Vincent-de-Paul	8	7	15
Sauvé, S.-Vincent-de-Paul	0	15	15
Desautels, S.-Vin.-de-Paul	10	4	14
Loiseau, S.-Vincent-de-Paul	8	6	14

Ellis Ryan a vendu ses actions

Cleveland, 21. (PAf) — L'ancien président Ellis Ryan et 22 de ses partisans lors de la dispute du mois dernier pour obtenir le contrôle du club de baseball Cleveland, ont vendu les actions qu'ils détenaient pour une somme d'environ $800,000.

Le bureau d'administration des Indiens a annoncé que la vente de 1,300 actions détenues par le groupe Ryan avait été complétée hier. Les obligations vendues ont rapporté approximativement $600 chacune à comparer à $100 il y a trois ans.

Vedettes du monde de la boxe



VINCE MARTINEZ, à gauche, de Paterson, N.J., un boxeur mi-moyen; GEORGE A. BARTON, au centre, président de la National Boxing Association et président de la Commission athlétique du Minnesota; et ROCKY MARCIANO, à droite, champion mondial des poids lourds, tiennent en main le trophée reçu au dîner des chroniqueurs de boxe tenu à New-York, récemment. Martinez a été honoré à titre de recrue de l'année, Barton pour ses services méritoires à la boxe et a reçu le trophée James J. Walker et Marciano a obtenu le trophée Edward J. Neil comme meilleur boxeur de l'année.

Jack Adams du Détroit critique Dick Irvin et Maurice Richard

Détroit, 21. (UP) — Le gérant Jack Adams des Red Wings de Détroit a accusé aujourd'hui Maurice Richard du Canadien de chercher délibérément à blesser les joueurs du Détroit.

Adams a qualifié le fameux compteur du Tricolore "d'homme à la hache" et a dit que le Détroit est un club qui ne tolérera plus les tactiques de Richard. "Il n'est plus capable de scorer plus de buts que nos joueurs et nous ne lui permettrons plus de se venger en frappant à coups de bâton."

Adams a aussi critiqué énergiquement Dick Irvin, l'instructeur du Canadien, pour une certaine déclaration faite à Toronto. Irvin a déclaré aux journalistes de Toronto où son club joue ce soir qu'il croit que Jack Adams a la tête enflée depuis qu'il a été nommé gouverneur de la Ligue Nationale à la suite de la mort de James Norris.

Irvin a accusé Adams d'avoir pénétré sans autorisation dans la chambre des officiels à Détroit dimanche soir et d'avoir sermonné l'arbitre Red Storey. La Ligue Nationale peut imposer une amende de $1,000 à tout officiel d'un club enfreint ainsi dans les quartiers généraux des arbitres.

"C'est Storey qui m'a invité à la chambre", a ajouté Adams. "J'ai abordé Storey dans le corridor et lui ai demandé pourquoi le Canadien n'avait pas reçu une punition majeure, que Tony Leswick avait reçu des coupures nécessitant 18 points de suture dans les trois parties et qu'aucune punition n'avait été imposée.

"A ce moment, le sang coulait encore d'une coupure à Leswick dans la figure, blessure infligée par le joueur de défense Tom Johnson, du Canadien. Storey me dit d'entrer dans la chambre et de discuter de la question. Ce que je fis. Je ne crois pas qu'il y ait eu alors violation des règlements.

"Irvin parle beaucoup, mais il n'a jamais rien suggéré pour améliorer le hockey. Il parle tout simplement pour lui-même. Richard peut ruiner nos jeunes, leur faire partir des dents, et il est un héros selon Irvin."

Adams parle encore des escapades de Richard, en fin de semaine dernière, quand le Détroit et le Canadien jouèrent une série "home-and-home", surtout de l'incident dans lequel il porta le bâton haut contre le joueur de défense Marcel Pronovost, lui cassant deux dents et le forçant à se retirer de l'alignement.

"J'affirme que c'est une attaque délibérée, qui méritait une punition de match. Skov aurait pu avoir le même sort que Pronovost car Richard lui porta un "cross check". Skov manqua deux tours sur sa ligne alors qu'il dut se faire panser.

"Nous n'avons pas oublié que Richard, il y a trois ans, avait forcé Ted Lindsay à l'inactivité pendant trois semaines avec un semblable coup. Et aucune punition ne fut alors imposée."

Le gérant du Détroit n'a pas dit comment les Red Wings projetaient d'arrêter Richard. C'est ce que l'on verra dimanche soir lorsque les deux clubs s'affronteront à l'Olympia.

Ce que dit Richard

Toronto, 21. (BUP) — Maurice (Rocket) Richard a déclaré aujourd'hui qu'il "déteste ce club Détroit", mais a ajouté qu'il n'avait pas voulu blesser le joueur de défense Marcel Pronovost lors de la joute de samedi dernier à Montréal.

Commentant une déclaration du gérant Jack Adams du Détroit à l'effet que lui, Richard, avait tenté délibérément de blesser les joueurs du Détroit, Richard a répondu qu'Adams "était dans les patates".

Richard, qui doit s'aligner ce soir contre le Toronto, a dit : "Je déteste ce club. J'étais tout simplement en colère et je m'attaquai à tous et à chacun mais je n'avais l'intention de blesser qui que ce soit."

"Je n'ai rien à reprocher à Pronovost. C'est un excellent garçon. Je suis venu en collision avec lui et je ne suis pas certain de ce qui a pu le frapper".

Richard a déclaré qu'il se sent en parfaite condition.

Pronovost a perdu deux dents et n'a pu jouer dimanche soir à Détroit.

Adams a dit que la blessure avait été causée par le bâton de Richard.

Offre pour Solinger

Toronto 21. (BUP) — L'instructeur Dick Irwin du Canadien a déclaré aujourd'hui qu'il désirait acheter Bob Solinger des Maple Leafs de Toronto mais il a aussitôt admis que ses chances de l'obtenir sont maigres.

"Conny Smythe voudra probablement en retour mon joueur de défense étoile Doug Harvey", a-t-il dit.

Happy Day, l'assistant gérant du Toronto, a répondu: "Que Dick Irvin fasse une offre". Solinger joue présentement pour le Pittsburgh.

Jack Kramer triomphe

Louisville, Ky, 21. (PA) — Réussissant à donner à son service puissant le maximum d'efficacité, Jack Kramer a diminué l'avance de son rival Frank Sedgman dans la tournée professionnelle de tennis en l'emportant par 6-3, 6-2.

Pancho Segura remportait sa 11e victoire de suite, dans l'autre match, en battant Ken McGregor, 6-4, 8-6. En double, Sedgman et McGregor ont gagné, 13-11, 6-3.

Les matches avaient attiré la plus forte assistance dans l'histoire de Louisville, soit 5,200 spectateurs. Sedgman conserve une avance de 6-4 sur Kramer.

Ken Rosewall est défait

Adelaide, Austr., 21. (PAf) — Ken Rosewall, qui, la semaine dernière, remportait le championnat national d'Australie, a été battu aujourd'hui par Rex Hartwig 6-1, 3-6, 6-3, 8-6 dans un match de quarts de finale pour les championnats de l'Australie méridionale.

Le Canadien rend visite au club Toronto ce soir

Toronto, 21. — Le Canadien rencontrera ce soir, sur la patinoire du Maple Leaf Garden, le club qui lui a donné le plus de fil à retordre depuis le début de la saison.

Le club dirigé par l'instructeur Dick Irvin a remporté seulement deux victoires en sept parties contre l'équipe de la ville-reine. Une victoire sur les Leafs permettrait au Tricolore de se rapprocher à seulement trois points de la première place de la N.H.L. et des Red Wings de Détroit.

Le vétéran joueur de défense Emile Bouchard n'a pas accompagné le Tricolore à Toronto. Le capitaine du club local qui sera fêté au Forum, le 26 février prochain, reviendra au jeu samedi contre le club Chicago.

En quatre parties disputées à Toronto cette saison, Maurice Richard a enregistré quatre des neuf buts comptés par le Canadien. Dans la ville-reine, le Bleu Blanc Rouge a remporté une seule victoire et ce triomphe remonte au 10 décembre dernier, alors que Bernard Geoffrion a compté le point décisif. Le Tricolore l'avait emporté par 2 à 1.

Ce sera la première fois que le Canadien rencontre le club Toronto depuis que le vétéran joueur de centre Ted Kennedy est absent de l'alignement à cause d'une sérieuse blessure à l'épaule.

Voici les résultats des parties disputées entre les clubs Canadien et Toronto depuis le début de la saison :

	A Toronto	
29 oct.	Canadien 5	Toronto 7
22 nov.	Canadien 2	Toronto 2
10 déc.	Canadien 2	Toronto 1
24 déc.	Canadien 0	Toronto 2
	A Montréal	
6 nov.	Canadien 3	Toronto 1
13 nov.	Canadien 1	Toronto 3
4 déc.	Canadien 1	Toronto 2

Un club fort au monticule

Eddie Stanky du S.-Louis fait les éloges de son personnel de lanceurs.

Mobile, Ala., (UP) — Si les lanceurs des Cardinaux de S.-Louis sont aussi efficaces en 1953 qu'en 1952, a annoncé le gérant Eddie Stanky, son club a d'excellentes chances de bien figurer cette année dans la course au championnat de la Ligue Nationale. Le rusé petit gérant des Cardinaux a insisté sur le fait que son personnel de lanceurs est supérieur à celui des Dodgers ou des Giants.

"Jetez un coup d'oeil sur mes lanceurs pour commencer les parties et vous aurez une idée de ce que j'avance", a-t-il dit en souriant. "Nous avons de bons joueurs en Gerry Staley, Stu Miller, Wilmer Mizell, Harvey Haddix, Cliff Chambers, Cloyd Boyer et Joe Presko.

"Quel club peut prétendre posséder un meilleur département? Aussi en Eddie Yuhas et Al Brazle, deux lanceurs ayant tous deux gagné douze parties, je pense que j'ai les deux meilleurs joueurs de relève dans le baseball organisé."

Mais son personnel de lanceurs n'est pas le seul qui rende Stanky aussi optimiste.

"J'ai aussi le meilleur joueur dans le baseball organisé en Stan Musial et aussi le meilleur frappeur en Solly Hemus qui frappe en première position sur l'alignement," a-t-il déclaré. En plus Hemus est très habile avec son gant.

Au deuxième but, je n'ai rien à redouter. Nommez-moi un joueur que vous croyez être meilleur que celui-ci et je vous dirai que j'en ai un qui est cinq fois meilleur. Vous devez sans doute le connaître, c'est Red Schoendienst.

Stanky a ajouté qu'il serait satisfait si Del Rice, qui a joué 147 parties pour les Cardinaux, participait à seulement 125 rencontres cette année.

Il ne pouvait s'empêcher de rire au sujet du nombre de fois que les experts ont prétendu que la carrière d'Enos Slaughter était finie. Slaughter sera de nouveau à son poste et frappera sûrement des coups sûrs, a ajouté Stanky, quand chacun aura oublié les experts qui ont dit qu'il était un joueur fini il y a trois ans.

La recrue Jablonski semble être l'homme qu'il nous faut au troisième but, a dit Stanky. Il a aussi laissé savoir qu'il mettrait à l'essai le voltigeur Rip Ripulski, l'arrêt-court Walter Lammers, le premier but Bilko. Tous comme Bilko viennent du Rochester de la Ligue Internationale.

En tout et partout, les Cardinaux ne démontrent pas beaucoup de faiblesse, a-t-il déclaré, et ils sont aussi bien équilibrés qu'aucune équipe de la ligue.

Rencontre pour Gérard Dugas

Il s'alignera avec Georges Desparois contre Baillargeon et Delamarre.

Le promoteur Sylvio Samson a finalement réussi à convaincre les rudes Georges Desparois et Gérard Dugas à accepter le match contre Charles Baillargeon et Richard Delamarre, qu'ils rencontreront dans la finale de demain soir au marché S.-Jacques. L'on prévoit donc une lutte mouvementée entre ces quatre lutteurs lors de ce match par équipes.

L'on sait que, dans cette soirée, un grand match mettra aux prises le rude Raymond Couture et Kid Hecker, de Québec. La rencontre sera de deux de trois à finir et promet beaucoup d'action.

Ce programme de choix comportera également un match pour le championnat mondial entre Jacques Larose, détenteur du titre, et Henri Dufresne. Trois autres rencontres, non moins prometteuses, compléteront la soirée.

Georges S.-Louis affrontera Joffre L'Heureux, chef de police de Huntingdon, tandis que Sam Chuck et Jim Tiger Délisle seront les adversaires d'un autre match. Au début de la soirée, Jean-Paul Dufresne affrontera J.-P. Poitras.

Ott Heller dirigera le club de New Haven

New Haven, Conn., 21. (PA) — Erhardt Henry (Ott) Heller, 42 ans, un vétéran de 24 ans dans le hockey professionnel, a été nommé instructeur des Nutmegs de New Haven, de la Ligue de l'Est des Etats-Unis, avons-nous appris aujourd'hui.

Il succède à Tony Hemmerling, qui dirigeait le club depuis le début de la saison. Le gérant général Jim Hendy, de l'organisation du Cleveland dont le New Haven est une filiale, a dit que Heller prendrait la direction du club demain. Hiller quittera Kitchener, Ont., aujourd'hui, pour New Haven.

Vous souvenez-vous?

Il y a 17 ans aujourd'hui, la joute de hockey qui devait être disputée entre les clubs Toronto et Canadien dans la ville reine a été remise à plus tard comme marque de respect à la mémoire de Sa Majesté le roi George V, décédé le 20 janvier 1936. La joute entre les Black Hawks de Chicago et les Maroons de Montréal qui devait être jouée le 28 janvier au Forum de Montréal a été remise à plus tard parce que cette journée était celle des funérailles du roi.



Voyez ces PRIX les plus bas

AUTOS USAGEES

vendues avec garanties de 90 jours. 50/50.

'52 CHRYSLER $2895.00	'51 CHRYSLER, N.Y. $3895.00
'50 PLYMOUTH $1395.00	'50 CHRYSLER $1895.00
'50 OLDSMOBILE $1695.00	'49 PLYMOUTH $1195.00
'50 SUBURBAN $1495.00	'49 DODGE $1245.00
'47 FORD $750.00	'47 CHRYSLER $795.00
'47 DODGE $795.00	'41 PLYMOUTH $295.00

Grandes facilités de paiement

LANGLOIS MOTORS LTD

6100 BOUL. DECARIE — TEL.: AT. 4726

FORUM

CE SOIR à 8 heures 30

LUTTE POUR LE CHAMPIONNAT (pour le titre mondial)

MATCH REVANCHE

W. KOWALSKI vs Yukon ERIC

(champion) (aspirant)

2 dans 3 à finir

3 autres bons combats 3

Prix : $1.50 à $3.00 en vente aux guichets des rues Atwater et Closse. Billets de $1.00 dans la terrasse en vente ce soir à 7 heures au guichet de la rue St-Luc.

JEUDI 22 JANVIER à 8 h. 30 p.m.

Ligue nationale de hockey

TORONTO vs CANADIEN

Billets de $1.50 dans la terrasse en vente jeudi matin à 10 heures

Entrée générale : $1.50, $1.25













est le FIXATIF POUR CHEVEUX qui se vend le plus au monde!

MAINTENANT! Voyez pourquoi

Plus d'hommes achètent BRYLCREEM de préférence à tout autre fixatif pour cheveux . . . savez-vous pourquoi?

. . . Parce que BRYLCREEM améliore instantanément votre apparence, fait paraître vos cheveux plus beaux, plus sains, plus attrayants! . . . Parce que BRYLCREEM garde les cheveux beaux et bien peignés! Vous direz — "c'est le meilleur fixatif pour cheveux que j'aie jamais employé!" Achetez-en à votre comptoir de produits pharmaceutiques aujourd'hui. Demandez toujours à votre barbier une application de BRYLCREEM. Voyez vous-même pourquoi BRYLCREEM est le fixatif pour cheveux qui se vend le plus au monde'

- Ultra-concentré pour vous donner plus pour votre argent—il en faut moins que de tout autre fixatif en crème pour cheveux.
- Garde les cheveux parfaitement bien peignés toute la journée.
- Agit comme nettoyant du cuir chevelu; en massage, fait disparaître les pellicules.
- Neutralise les acides de la transpiration—aide à garder vos cheveux propres, frais.
- Ni graisseux, ni gommeux; enraye la siccité.
- S'étend vite sur les cheveux—les garde doux, lustrés, sains.

B-52F

UN AIR DISTINGUÉ GRÂCE AU BRYLCREEM

Vic Lynn crée un précédent

Il devient le premier joueur qui ait évolué pour tous les clubs de la N.H.L.

Chicago, 21 (PA) — Vic Lynn, des Black Hawks de Chicago, est le seul joueur, jusqu'ici, qui se soit aligné avec tous les clubs de la Ligue Nationale de hockey. Ce tour de force a été complété la semaine dernière lorsque les Hawks ont obtenu cet ailier droit des Barons de Cleveland. Lynn est âgé de 27 ans. A seize ans, Lynn eut un essai avec les Rangers de New-York. Il joua une seule partie, en 1941-42. La saison suivante, il joua trois parties pour les Red Wings. En 1945-46, il passa deux joutes dans l'uniforme du Canadien pour enfin se stabiliser à Toronto où il demeura pendant quatre ans.

Il fut un peu moins d'un an avec les Bruins, mais passa bientôt aux ligues mineures, d'où les Hawks l'ont rappelé pour un nouvel essai.

Carl Voss, Pat Egan et Paul Bibeault étaient aussi de grands voyageurs du hockey mais seul, Lynn a joué pour toutes les équipes.

Voss, maintenant arbitre en chef de la Ligue Nationale, s'était aligné avec les clubs Ottawa, Détroit, Américains et Rangers de New-York, Chicago, Boston, S.-Louis et Maroons de Montréal, soit un plus fort total que Lynn, mais sans toutefois avoir évolué pour tous les clubs.

Vers 1940, Pat Egan, joua pour les Americans de New-York, les Red Wings de Détroit, les Bruins de Boston et les Rangers; Bibeault, également vers 1940, garda les buts du Canadien de Montréal, des Maple Leafs de Toronto et des Bruins de Boston.

Vic Lynn est natif de Saskatoon. Il pèse 178 livres et patine très vite. Durant la belle saison, il travaille pour une agence d'annonces commerciales. C'est là l'explication, sans doute, de l'illumination de son nom sur le marqueur au stade de Chicago. Lynn prétend qu'il aidera grandement les Black Hawks à terminer chez les premiers et déplore le fait de n'avoir pas joué dès le début de la saison. "J'ai participé à trois séries de détail pour la coupe Stanley avec les Maple Leafs de Toronto, dit-il, et j'en conserve un merveilleux souvenir".

Les Black Hawks espèrent que Lynn les aidera vivement sur la défensive, car il excelle à la contre-attaque.

Un "no-contest" à l'Auditorium

Bob Lortie n'a pas réussi à démasquer la Golden Terror hier soir à l'Auditorium de Verdun. Le lutteur canadien-français a donné une leçon de lutte au gladiateur masqué, mais lorsqu'il a tenté d'enlever de force le masque de la Golden Terror, plusieurs lutteurs sont montés dans l'arène et un combat royal a débuté. Le lutteur masqué a profité du brouhaha pour quitter l'arène et retourner à son quartier général. L'arbitre a disqualifié les deux lutteurs et le match s'est terminé par un "no-contest".

La Golden Terror avait gagné la première chute après 14.10 minutes de combat, mais Bob Lortie avait rapidement égalé les chances dans la deuxième chute.

Dans la semi-finale, Lord Anthony Spears s'est servi de tout son répertoire de prises déloyales pour remporter une victoire sur le populaire Jim Gagné, de Salt Lake City. Spears a lancé son adversaire en bas de l'arène et Gagné fut incapable de remonter à temps dans l'arène.

Dans un autre combat, Ted Evans, le champion mondial des lutteurs poids lourds juniors et Maurice Robert ont fait match nul.

Dans la rencontre spéciale, Mike Morelli a défait Tilly The Kid après 18.55 minutes. Paul Godette a triomphé de Léo Kid Roy de Lachine dans le premier match de la soirée.

Chez les clubs juvéniles de la police



Le constable J.-P. LOISELLE, de la police de Verdun, met ici la rondelle au jeu lors d'une récente partie entre un club de la police junior de Verdun contre un autre de la police junior de Montréal. CLAUDE HARVEY, à gauche, représentant la police de Verdun, fait la mise au jeu avec GILLES LAROUCHE, de la police junior de Montréal. Les Verdunois ont gagné par 3-1 cette joute disputée à l'auditorium de Verdun, récemment.

Le Lachine Marine finit en 1ère place

Lachine. — C'est dimanche prochain, le 25 janvier, que débuteront les séries éliminatoires de la Ligue Jacques-Cartier, alors que les champions de la ligue: le Lachine Marine recevra les dangereux porte-couleurs de l'Immaculée-Conception dans la série "A". Tandis que dans la série "B" le Chevrier Ferronnerie qui finit en 2ième position dans le classement, tentera de vaincre les surprenants joueurs du Consumers Glass.

Les séries semi-finales seront de 2 dans 3. La 1ère joute débutera à 2 heures précises.

Dans les dernières joutes régulières de la ligue de hockey Jacques-Cartier, samedi soir dernier à l'Arena de Lachine, le redoutable club de Lachine Marine remportait la victoire sur les Alouettes de Verdun, au compte de 4 à 3 pour devancer le Chevrier en 2e position par la faible marge d'un point et ainsi remporter le championnat de la ligue. Pour le Lachine Marine, Jacques Picard et Bernard Gauthier avec chacun deux buts furent les étoiles. Pour les perdants, Frank Smith, René Germain et Denis Leroux furent les compteurs, alors que le gardien de buts Thomas McMahon fut une inspiration pour ses joueurs, en faisant des arrêts sensationnels.

Dans la 2e joute qui mettait aux prises les clubs Immaculée-Conception et Consumers Glass, l'Immaculée-Conception sortit vainqueur au compte de 6 à 4. Pour les gagnants, Réal Sioui et Jacques S.-Pierre avec chacun deux buts furent les étoiles. Raymond Bourgeois et Marcel Richard furent les autres compteurs. Terence Rodgers, William Bennett, Marcel Gauthier et Marcel Trudeau comptèrent pour les perdants.

CLASSEMENT FINAL

	PJ	G	P	N	PP	PC	Pts
Lachine Marine	8	6	2	0	36	18	12
Chevrier Ferronnerie	8	5	2	1	25	17	11
Immaculée-Conception	8	4	3	1	28	23	9
Consumers Glass	8	3	5	0	18	22	6
Alouettes de Verdun	8	1	7	0	15	35	2

Nassau, Bahamas — Willie Pep, 127½, Hartford, Conn., bat aux points Billy Lauderdale, 127, Miami, Fla. (10).

Chicago — Alan Moody, 148, Chicago, met hors de combat Pat Manal, 148, Syracuse, N.Y. (6).

Le hockey est rude dans les Maritimes

Halifax, (PCf) — Tout porte à croire que les amateurs de hockey des Maritimes aiment le hockey rude et brutal. Les "Atlantics" d'Halifax et les "Islanders" de Charlottetown sont probablement responsables de cet état de choses.

Murph Chamberlain, autrefois des Canadiens de la N.H.L. et des Maple Leafs de Toronto et qui est actuellement l'instructeur du Charlottetown, a souvent été le point de mire de spectaculaires échauffourées entre ses Islanders et le Halifax. Il a failli, déjà, déclencher une émeute à Halifax en tentant de frapper un spectateur.

Chamberlain, présentement, purge une suspension de six parties après avoir payé une amende de $100, résultat d'une mêlée à Charlottetown la semaine dernière.

Les spectateurs de la capitale de l'Ile du Prince-Edouard, selon le rapport de l'arbitre Ross Morrow, ont lancé vers les joueurs des "boites en fer blanc, des oeufs, des harengs, des pommes, des programmes et d'autres objets". Ils avaient aussi bon oeil. Morrow reçut pour sa part deux pommes et un oeuf à des endroits stratégiques.

Morrow ordonna finalement à Chamberlain d'aller prendre sa douche après que le tempétueux Murph eut lancé une pile de bâtons sur la glace et dans sa direction en signe de protestation. Chamberlain se retira tout simplement sur la dernière rangée de sièges de l'amphithéâtre, probablement pour avoir un meilleur coup d'oeil sur la bagarre dont il était la cause.

L'incident a décidé la Ligue Majeure de hockey des Maritimes à défendre qu'on joue au hockey au Forum de Charlottetown jusqu'à ce que la protection "suffisante" de la police soit assurée.

Mais en vérité, et probablement lorsque Chamberlain n'est pas là, les amateurs des Maritimes préfèrent du hockey rapide et scientifique car, deux jours plus tard, les deux mêmes clubs se rencontrèrent à Halifax et il ne se passa relativement rien.

C'est à se demander si les gars ne conservent pas leur énergie pour les séries éliminatoires.

Le tennis sur table

Suivant le mot d'ordre: gardons le trophée S.-Marc à S.-Marc, Yvon Talbot, un des piliers de l'équipe senior des Loisirs S.-Marc dans la Ligue de Montréal, a remporté les honneurs du tournoi de tennis sur table de ce centre sportif, dimanche, alors qu'il a triomphé de l'ancien champion canadien Paul Bélanger, dans une finale fort spectaculaire de 4 sets.

Tentant de rivaliser avec l'offensive de son adversaire, au début, Talbot vit qu'il ne pouvait avoir le meilleur à ce jeu et se retrancha sur la défensive, contre-attaquant aux moments les plus propices. Talbot surprit l'assistance par ses retours de toute beauté contre les lancers très durs de Bélanger. Talbot avait facilement éliminé Jacques Courtois en semi-finale, tandis que Bélanger avait servi une leçon de tennis sur table au jeune Guy Courtois, frère du précédent.

Dimanche prochain, le 25 janvier, auront lieu à Sorel les championnats de la Vallée du Richelieu. Simples dames et messieurs. On annonce aussi que l'omnium du Québec aura lieu les 21 et 22 février, au gymnase du Mont-S.-Louis.

Joutes de hockey

CE SOIR

LIGUE NATIONALE

Canadien à Toronto.

LIGUE AMERICAINE

Pittsburgh à Hershey.

LIGUE SENIOR

Royal à Québec.
Shawinigan à Valleyfield.

QUEBEC-ONTARIO JUNIOR

Trois-Rivières à Barrie.
Kitchener à Guelph.

LIGUE PROVINCIALE

S.-Jérôme à S.-Hyacinthe.
Ste-Thérèse à Lachine.

HIER

LIGUE AMERICAINE

Providence 6, S.-Louis 9.

LIGUE SENIOR

Ottawa 1, Chicoutimi 1.

QUEBEC-ONTARIO JUNIOR

S.-Catharines 3, Royal 0.
Québec 0, Canadien 6.
S.-Mike's 3, Windsor 1.
Barrie 6, Kitchener 3.
Oshawa 4, Galt 3.

LIGUE PROVINCIALE

S.-Hyacinthe 4, S.-Jérôme 2.

LIGUE INTERUNIVERSITAIRE

Laval 3, McGill 3.

LIGUE NATIONALE

	J.	G.	P.	N.	P.	C.	Pts
Détroit	42	20	10	12	134	81	52
Canadien	42	17	12	13	100	90	47
Chicago	44	17	16	11	111	117	45
Toronto	43	17	17	9	103	109	43
Boston	42	16	19	7	87	108	39
New-York	41	8	21	12	98	128	28

LIGUE AMERICAINE

Cleveland	37	22	14	1	132	97	45
Pittsburgh	39	20	15	4	134	98	45
Hershey	39	21	17	1	132	118	43
S.-Louis	37	19	17	1	122	113	39
Providence	41	17	23	1	121	138	35
Syracuse	39	17	22	0	126	123	34
Buffalo	38	14	22	2	89	132	30

LIGUE SENIOR

Chicoutimi	44	23	12	7	155	112	55
Royal	43	26	15	2	147	109	54
Ottawa	44	20	18	6	121	137	46
Sherbrooke	42	19	20	3	133	124	41
Valleyfield	42	17	18	7	113	123	41
Québec	42	16	19	7	124	146	39
Shawinigan	39	8	27	4	106	152	20

QUEBEC-ONTARIO JUNIOR

Division Est

Canadien	34	27	7	0	173	74	54
Québec	35	24	10	1	137	108	49
T.-Rivières	38	11	26	1	105	175	23
Royal	36	6	27	3	93	171	15

Division Ouest

Marlboros	41	28	8	5	154	94	61
Barrie	39	23	13	3	169	148	52
S.-Mike's	41	22	14	5	179	133	51
S.-Catharines	37	20	14	3	156	145	43
Galt	41	19	18	3	146	169	41
Windsor	40	14	22	4	137	184	32
Gueiph	39	13	23	3	145	195	27
Oshawa	40	12	25	3	136	175	27
Kitchener	36	12	20	4	92	111	28

LIGUE PROVINCIALE

S.-Jérôme	50	25	16	9	192	165	59
S.-Hyacinthe	51	24	19	8	208	185	56
Ste-Thérèse	50	21	22	7	169	172	49
Lachine	49	15	28	5	166	213	36

LIGUE INTERUNIVERSITAIRE

Laval	4	2	1	1	18	13	5
Toronto	2	1	1	0	12	12	2
U. de Montréal	2	1	1	0	12	12	2
McGill	2	0	1	1	4	9	1

LIGUE METROPOLITAINE

(classement final)

	J	G	P	N	P	C	Pts
S.-V.-de-Paul	13	11	1	1	63	36	23
Terrebonne	14	5	6	3	53	56	14
S.-Ambroise	12	4	7	1	54	63	11
S.-Laurent	12	2	8	2	41	48	6

Hockey au collège Laval

Le Miron Frères l'a emporté par 5 à 2 sur le Laval senior. Dimanche dernier, au collège S.-Vincent-de-Paul, Gaudet a été sensationnel dans les buts des visiteurs, tandis que Bourassa, Archambault et Nadeau ont brillé à l'offensive. Lagacé et Sigouin se sont distingués pour Laval.

Le Laval juvénile a obtenu une difficile victoire sur le Sainte-Rose Juvénile, 3 à 2. Cécyre, Contant, Lamoureux, Poupart et Bordeleau, qui a enregistré le point victorieux, se sont mis en vedette pour les vainqueurs; Rémillard, Valiquette et Gagnon pour Sainte-Rose.

L'Ecole Francois de Laval a défait le Laval bantam A, 4 à 2. Scofield et Leclerc se sont distingués pour les collégiens. R. Major, Huet et Boivin pour les visiteurs.

Le Laval bantam B continuant sa belle poussée a battu le Pont-Viau, 11 à 2. Dumberry y est allé de 3 points et 2 assists. Guimond, Lincourt et Brunette de 2 buts chacun. Dumont a compté pour le Pont-Viau.

Le Laval pee-wee, qui n'a pas encore subi la défaite, a vaincu 5 à 1, contre Montréal-Nord. Thibault, Renaud, Lalancette, Lincourt, Boutrette et Dagenais ont été les artisans de la victoire.

Offre à Babe Pratt

Sydney, 21. (PC) — Les Millionnaires de Sydney, de la Ligue de hockey majeure des Maritimes, ont fait une offre à Walter (Babe) Pratt, ancien joueur de hockey de la Ligue Nationale, le vétéran de 517 joutes dans la N.H.L. a abandonné son poste d'instructeur du Royal de New Westminster de la Ligue de hockey de l'Ouest du Canada et a décidé d'attendre un peu avant de prendre une décision.

ANNONCE

RÉVEILLEZ VOTRE BILE

Sans Calomel — Et Vous Sauterez du Lit le Matin Plein d'Entrain

Le foie devrait déverser environ 2 chopines de bile dans votre appareil digestif tous les jours. Si cette bile ne s'écoule pas comme il faut, vos aliments ne sont pas digérés. Ils peuvent se décomposer dans vos intestins. Des gaz gonflent votre estomac. Vous devenez constipé. Vous vous sentez aigri, affaibli et tout vous paraît ennuyeux.

Il vous faut ces douces petites Pilules Carter pour le Foie pour que ces deux livres de bile circulent librement et que vous vous sentiez "à merveille." Achetez-en un paquet aujourd'hui. Très efficaces pour faire s'écouler la bile comme il faut. Demandez les Petites Pilules Carter pour le Foie dans n'importe quelle pharmacie. 25¢

Opinion de Shaughnessy

"Plusieurs clubs mineurs pourraient faire belle figure dans les majeures".

New-York, 21 (UP) — Frank Shaugsnessy, président de la Ligue Internationale a déclaré aujourd'hui que le jeu présenté dans les meilleures ligues de baseball mineures serait du même calibre que celui des ligues majeures, si les gérants des clubs des grandes ligues cessaient de rappeler des joueurs à des moments très inopportuns.

"Je suis au courant de la situation, parce que j'assiste régulièrement aux joutes des ligues majeures et aux parties de la Ligue Internationale et de l'American Association. Les joueurs des ligues majeures ne présentent pas un calibre de jeu supérieur à celui de la Ligue Internationale. La différence est mentale pour les joueurs. De plus, les magnats des majeures rendent notre travail difficile en rappelant constamment des joueurs qui ne sont pas prêts pour les majeures", dit-il.

Shaughnessy a ajouté que l'interférence des clubs majeurs commençait avant même la période d'entrainement du printemps et se continuait jusqu'à la fin d'une saison régulière.

"Nous avons demandé aux clubs des grandes ligues de nous aider en présentant une liste de joueurs pour chacun de leurs clubs fermes avant l'entrainement. Cette suggestion a été présentée au dernier congrès du baseball à Phoenix, Arizona et fut rapidement rejetée. Lors de leur réponse officielle, les magnats du baseball majeur ont déclaré: "Nous comprenons la justification d'une telle demande, mais nous avons décidé que ce problème devrait être réglé par les dirigeants de chaque club mineur."

Shaughnessy, un ancien gérant du club Montréal a également révélé: "Au cours de la saison d'entrainement, les lanceurs qui ne sont pas encore prêts pour les majeures s'entrainent avec un club de la Ligue Nationale et de la Ligue Américaine et souvent un gérant les force à s'épuiser à tous les jours, en les faisant lancer les pratiques au bâton. Ces lanceurs ne savent qu'à la dernière minute, qu'ils doivent retourner dans les ligues mineures."

Un nouveau règlement

Le président de la Ligue Internationale continue en disant: "Une fois la prochaine saison de baseball commencée, les ligues mineures bénéficieront d'un privilège qui leur a été accordé au cours du dernier congrès du baseball. Les magnats des ligues majeures ont voté un nouveau règlement selon lequel un joueur cédé par un club majeur à un club mineur doit être en parfaite condition physique et il doit jouer au moins dix parties. On ne reverra donc plus ce va-et-vient entre les majeures et les mineures, comme par le passé.

Le nouveau règlement qui aidera cependant le plus les ligues mineures, c'est celui qui défend aux clubs majeurs de rappeler un ou des joueurs après le 31 juillet. A compter de cette date, les clubs majeurs devront acheter le contrat du joueur qu'ils désirent rappeler dans les majeures. Les magnats hésiteront à acheter les contrats des joueurs, parce que ces derniers deviendront pour la plupart sujets au repêchage quelques mois plus tard.

Une grande protection

"Ce règlement est l'un des meilleurs pour protéger les mineures, dit Shaughnessy. "Auparavant, les clubs écoles étaient à la merci des gérants des ligues majeures qui ne pensent pas à l'avenir. Les gérants ne réalisent pas que les athlètes se développeront mieux s'ils demeurent une saison complète dans les mineures, où ils peuvent jouer à tous les jours au lieu de regarder évoluer des athlètes du banc des joueurs dans les grandes ligues. Les gérants voient un jeune frapper trois coups sûrs dans une même partie et ils s'enthousiasment."

"Sans penser à la carrière du jeune, ils demandent le contrat de cet athlète. Puis lorsque le jeune joueur fait le saut dans les majeures, il est nerveux et met trop de pression dans son jeu. Il n'y a pas de différence entre les majeures et son circuit, mais mentalement il se dit souvent: "Je suis maintenant dans les grandes ligues." Si le jeune joueur évolue au cours de trois parties sans frapper un seul coup sûr, le gérant l'envoie sur le banc et le nouveau venu se fait du mauvais sang.

Combien de belles carrières furent ainsi brisées, parce que des gérants peu scrupuleux ont décidé de faire graduer un jeune homme qui n'était pas à point pour le travail qu'on lui demandait d'effectuer."

Shaughnessy s'empresse cependant de faire remarquer que seulement un certain nombre de clubs majeurs se rendaient coupables de cette offense.

Brooklyn aide le club Montréal

"Le club Brooklyn, par exemple coopère beaucoup avec les Royaux de Montréal", a fait remarquer Shaughnessy. "Les Dodgers ont laissé des joueurs au club Montréal en dépit du fait qu'ils aient eu un urgent besoin de joueurs susceptibles de les aider dans la course au championnat de la Ligue Nationale. Mais plusieurs autres clubs ont rappelé des joueurs sans réfléchir aux conséquences. Les Red Sox de Boston ont ruiné le club Louisville; les Giants de New-York n'ont pas aidé les clubs Jersey-City et Minneapolis; les Indiens de Cleveland ont presque tué la cause du baseball à Indianapolis; tandis que les Yankees de New-York ont rappelé plusieurs joueurs du club Kansas City.

En terminant, Frank Shaughnessy a déclaré: "S'il existe des sportifs qui doutent du fait que le calibre de jeu des ligues majeures n'est pas supérieur à celui de la Ligue Internationale ou à celui de l'American Association, je les invite à aller voir évoluer les clubs Montréal, Rochester et Kansas City. Ces clubs pourraient battre plusieurs clubs des ligues majeures".

Canadiana est choisi

Toronto, 21. (PC) — Canadiana, un pur sang élevé au Canada et propriété du sportsman E.-P. Taylor de Toronto, a été coté à 8 contre 5 au livre d'hiver pour s'assurer les honneurs de la Queen's Plate en 1953.

Le pur sang de 3 ans avait été nommé le meilleur cheval de 1952 à l'occasion de sa première année au turf. Avella, dont le propriétaire est Jack Addison, est le deuxième favori à 8 contre 1. Le 3e choix est partagé entre Blue Scooter à Jack McIntyre et Teddybrook, à James Cowan.

Une mascarade à Outremont

Une mascarade organisée par les autorités municipales de la Cité d'Outremont, aura lieu vendredi soir à 8 h., à la patinoire municipale, à l'angle des rues Bernard et Bloomfield. De nombreux prix seront donnés pour les plus jolis costumes. M. le Dr L.-P. Nelligan, président du comité des parcs et MM. les échevins seront les juges.

Violente sortie de Jersey Joe Walcott contre Christenberry

Camden, N.-J., 21. (PAf) — Jersey Joe Walcott a déclaré hier qu'il a l'intention bien déterminée de rencontrer le champion poids lourd Rocky Marciano. Il a aussi dit à la Commission athlétique de New-York — particulièrement au président Robert Christenberry — qu'il n'a pas besoin de quiconque pour décider quand le moment de prendre sa retraite sera venu.

Walcott a vigoureusement protesté contre la déclaration faite, avant-hier soir, par Christenberry à l'effet qu'il (Walcott) ne combattrait probablement plus jamais. Christenberry a dit lors du quatrième dîner annuel de l'Association des commentateurs et rédacteurs sportifs de Wilmington: "Je doute sérieusement que Walcott combatte de nouveau." Il a expliqué que les règlements de sa commission et de presque toutes les commissions des autres Etats américains ne permettaient pas d'accorder un permis à un pugiliste une fois qu'il a 40 ans.

"J'aurai 39 ans le 31 janvier," a affirmé Walcott hier.

"Et en autant que M. Christenberry est concerné, je dirai qu'il n'est rien de plus qu'un chasseur d'hôtel. Il n'a rien fait pour la boxe," a-t-il encore dit.

"Et voici quelque chose que vous n'oserez peut-être pas imprimer. J'aimerais bien que les gouverneurs des différents états cessent de considérer les commissions de boxe une série d'emplois à distribuer. J'aimerais bien qu'ils nomment des présidents et commissaires connaissant et ayant de l'expérience dans la boxe au lieu de faire de la politique.

"Pourquoi nommer des hommes qui n'ont rien fait d'autre que conduire des élévateurs et gérer des hôtels et leur donner des nominations politiques qui leur permettent de diriger à leur guise ceux qui n'ont fait que du bien pour la boxe?

"Lorsque je ne pourrai plus satisfaire le public, je n'aurai pas besoin de Christenberry ou de tout autre Berry pour me dire que je devrais prendre ma retraite.

"Nous avons l'intention bien arrêtée de rencontrer Marciano", a poursuivi Walcott. "Mais je ne ferai rien tant que mon gérant (Felix Bocchicchio) ne sera pas en bonne santé."

Bocchicchio souffre du coeur et est actuellement hospitalisé. Sa condition est dit-on "sérieuse". Bocchicchio a jusqu'ici insisté pour que le combat-revanche entre son protégé et Marciano ait lieu à Miami ou à Atlantic City, où il croit que le match attirera de plus fortes recettes. L'International Boxing Club de New-York veut par contre présenter le combat à Chicago le 10 avril.

Tirage des matches de la coupe Davis

Melbourne, 21. (AFP) — La radio australienne a annoncé que le tirage au sort pour la zone européenne de la coupe Davis 1953 a eu lieu hier à Melbourne.

Le premier tour doit être terminé avant le 6 mai et le deuxième avant le 19 mai 1953.

L'Inde, seul pays pour la zone Australasie rencontrera automatiquement le vainqueur de la zone européenne, en première finale interzones. Le vainqueur de cette rencontre sera opposé au gagnant des finales de la zone américaine, en deuxième finale interzones qui pourrait être jouée avant le 11 décembre.

Enfin, le challenge-round a été fixé aux dates suivantes: 28, 29 et 30 décembre.

En ce qui concerne la zone américaine, les inscriptions seront closes le 15 février. Un autre tirage au sort pour cette zone aura lieu à Melbourne dans les dix jours qui suivent.

Ce tirage a donné les résultats suivants: Finlande contre Irlande — Vainqueur contre Philippines; Egypte contre Autriche — Vainqueur contre Danemark; Afrique du Sud contre Monaco — Vainqueur contre Allemagne; Yougoslavie contre Suisse — Vainqueur contre France; Brésil contre Hongrie — Vainqueur contre Belgique; Luxembourg contre Norvège — Vainqueur contre Grande-Bretagne; Ceylan contre Pays-Bas — Vainqueur contre Italie; Espagne contre Israël — Vainqueur contre Suède.

VENDREDI — New-York (St1Nicholas): Willie Troy vs Bobby Jones; West Palm Beach, Floride: Mike Gillo vs Chief Crazy Horse.

Duke Snider sous contrat

Brooklyn, 21. (PAf) — Duke Snider est devenu le 17e joueur des Dodgers de Brooklyn à retourner son contrat signé pour la saison 1953, aujourd'hui. On croit qu'il recevra un salaire de $23,000, soit une substantielle augmentation sur son cachet de l'été dernier.

Snider, âgé de 26 ans, a maintenu une moyenne au bâton de .303 la saison dernière, finissant en beauté après avoir été inactif au mois d'août. Dans les 36 dernières parties du Brooklyn, l'ex-voltigeur des Royaux de Montréal frappa pour une moyenne de .355. Il frappa 21 circuits et fit compter 92 points au cours de la saison.

Le voltigeur de centre, qui frappe à gauche, a réussi quatre circuits au cours de la Série Mondiale de l'automne dernier pour égaler le record établi par Babe Ruth et Lou Gehrig. Il frappa pour une moyenne de .345 durant cette classique.

L'Italien Ascari gagne en Argentine

Buenos Aires, (AFP) — L'Italien Ascari a remporté le grand prix automobile d'Argentine devant Villoresi, Gonzalez, Hawthorne et Galvez.

La course a été marquée d'un accident dû, dans une large mesure, à l'imprudence du public qui avait envahi la piste à la sortie d'un virage. C'est en voulant éviter ces spectateurs que l'Italien Farine a fait une embardée et a foncé dans la foule de l'autre côté de la piste. Selon les premières estimations (officieuses) il y aurait deux morts et plusieurs dizaines de blessés, dont plusieurs graves.

Felix Bocchicchio reste dans un état critique

New-York, 20. (PAf) — Felix Bocchicchio, gérant de Jersey Joe Walcott, ancien champion mondial poids lourd, est toujours dans un état "critique" à l'hôpital Polytechnic, hier. Il souffre d'une maladie du coeur.

Le Dr Bernard Schuman, son médecin, a déclaré qu'il croyait que Bocchicchio devrait rester à l'hôpital "environ six semaines".

SAMEDI — Boston: Paddy DeMarco vs Freddie Herman; Hollywood, Californie: Dale Hall vs Willie Bean.



PRÊTS

RAPIDES! Vous pouvez obtenir de $50 à $1,000 sans garanties négociables.

DISCRETS! Prêts consentis promptement contre votre propre signature.

COMMODES! Choisissez vous-même le mode de remboursement. Jusqu'à 24 mois pour rembourser.

Songez que plus d'hommes et de femmes empruntent de HFC plutôt que de toute autre maison du genre. Téléphonez ou venez aujourd'hui!

25e ANNÉE AU CANADA

HOUSEHOLD FINANCE

SUCCURSALES DE MONTREAL			
893 ouest, rue Ste-Catherine	PL. 5225	1231 ouest, rue Ste-Catherine	MA 3623
5275 Chemin de Queen Mary	WA 0251	391 ouest, rue St-Jacques	PL 6638
3737 est, rue Ontario	CH 3111	660 ouest, rue Ste-Catherine	UN 6-8961
1821, est, rue Mont Royal	HO 2518	7064, rue St-Hubert	TA 7201
1003 est, rue Ste-Catherine	HA 1122	6692, rue St-Hubert	GR 7763
SUCCURSALE DE VERDUN		SUCCURSALE DE LACHINE	
3957, rue Wellington	TR 2581	1155, rue Notre-Dame	NE 5-3763

Bureaux dans toute la province de Québec
Consultez l'annuaire de téléphone pour trouver le bureau le plus proche

Gardez-en Toujours pour les cas urgents et pour votre agrément



LE COGNAC ★ ★ ★ HENNESSY

Maintenant en montre chez SANGUINET AUTOMOBILE LIMITÉE la Cadillac 1953



Une nouvelle inspiration pour le monde de l'automobile

ÉCHANGES CONDITIONS

OUVERT LE SOIR

SANGUINET AUTOMOBILE LIMITÉE

AUTOS CADILLAC — BUICK — PONTIAC — CAMIONS G M C

1965, RUE LAFONTAINE vis-à-vis l'entrée du pont Jacques-Cartier FA. 3761

Les Jeunes en raffolent! Achetez du Coke au carton



6 Bouteilles par Carton 36¢

Comprenant Taxes Fédérales
Plus Dépôt 2¢ Par Bouteille

Le Coca-Cola—mélange parfait de maintes saveurs—a une saveur bien à lui. Rafraîchissant à souhait pour les jeunes—le Coca-Cola, pur et sain, a sa place chez vous, dans votre réfrigérateur.

"Coke" est une marque déposée — COCA-COLA LTÉE

Bill Miller refuse l'offre des Yankees

Asheville, Caroline du Nord, 21. (PAf) — Bill Miller, lanceur recrue des Yankees de New-York autrefois avec les Chiefs de Syracuse de la Ligue Internationale, a laissé savoir aux directeurs des champions du monde, aujourd'hui, sa façon de penser. Celle-ci dans les circonstances, se résume à cette déclaration :

"Vous me dites de vivre comme un Yankee, de me conduire comme un Yankee, de m'habiller comme un Yankee — alors payez-moi comme un Yankee."

Le gaucher de 25 ans a exprimé cette opinion lorsqu'il a retourné son contrat, sans le signer, au gérant général des Yankees, George Weiss, au cours de la fin de semaine.

"Comprenez-moi bien, a-t-il ajouté. "J'aime lancer pour les Yankees. Cela est facile et j'aimerais être un Yankee toute ma carrière. Mais je m'attends à recevoir un salaire que je considère raisonnable."

Miller a admis que le contrat stipulait une augmentation de salaire, mais que celle-ci n'était pas suffisante. Miller eut un dossier de 4-6 avec le New-York l'été dernier. Il fut repêché du Syracuse à la fin de la saison 1951 après avoir gagné 16 parties et en avoir perdu 10.

Miller en a profité pour rendre hommage à Casey Stengel, gérant des Yanks et qu'il considère le meilleur dans le baseball.

Durant les mois d'hiver, Miller dirige une école de baseball pour garçonnets avec Don Thompson, voltigeur des Royaux de Montréal, qui se rapportera aux Dodgers de Brooklyn ce printemps.

Le S.-Louis gagne 9-6

S.-Louis, 21. (PA) — Ken Hayden a compté trois buts hier soir pour permettre aux Flyers de S.-Louis de remporter une victoire de 9 à 6 sur les Reds de Providence, dans une joute régulière de la Ligue Américaine de hockey. Pas moins de sept buts ont été enregistrés au cours de l'engagement décisif.

YEUX EXAMINES — VERRES AJUSTES
BRUNO QUESNEL
OPTOMETRISTE ENREGISTRE
pratiquant chez
PEOPLES
CREDIT JEWELLERS LIMITED
1015 RUE STE-CATHERINE OUEST
Salon d'optique ferme le mercredi 12.30
Pour appointement, téléphonez MA. 7071

VOUS POUVEZ DORMIR CE SOIR
ET CONTROLER VOS NERFS
TOUTE LA JOURNEE DEMAIN!
Les comprimés SEDICIN pris selon les instructions données sont le moyen sûr et inoffensif de favoriser le sommeil ou de calmer les nerfs tendus.
SEDICIN $1.00 — $4.95
Aux pharmacies seulement

HOMARD VIVANT, BOUILLI
Au RESTAURANT
TRAYMORE
Comptoir-cafeteria
Bars aux huitres. Service aux tab'es.
Visitez notre comptoir à salades
Liqueurs autorisées aux repas.
Rue Ste-Catherine O., angle Peel
MA. 6695

TRIPLE MOYEN D'APAISER LES HEMORROIDES
La douleur irritante des hémorroïdes épuise-t-elle votre système nerveux? Vous est-il devenu pénible de vous asseoir? Si vous éprouvez ces malaises, procurez-vous l'onguent PAZO.
PAZO soulage rapidement la brûlure des hémorroïdes par trois moyens différents: (1) Il calme les tissus enflammés, endoloris; (2) Il lubrifie et adoucit les parties sèches et durcies; (3) Rafraichissant et astringent, il aide à diminuer rapidement l'enflure.
Des milliers de personnes ont été vite soulagées des douleurs hémorroïdales par ce moyen simple et efficace. Procurez-vous PAZO aujourd'hui — en tubes ou en boites.
P2-2F
PAZO contre les HEMORROIDES

VOTRE gorge est-elle Râpeuse?
Boots
Iodized Throat Tablets
Dégage une vapeur iodée qui soulage l'irritation bénigne de la gorge rapidement, efficacement.
Deux formats { 30 pastilles 40¢ / 60 pastilles 65¢
chez votre pharmacien

ANNONCE
Douleurs musculaires
SOULAGEMENT RAPIDE
de "cette douleur qui vous noue les muscles", grâce à la chaleur PÉNÉTRANTE d'un baume fameux!
Lorsque vos muscles raidis et endoloris vous font souffrir, vite, faites-vous une friction au Ben-Gay. La chaleur pénétrante de BEN-GAY agit rapidement et sûrement, car elle pénètre profondément pour atteindre le mal à sa source. Ben-Gay est le véritable baume analgésique qui expulse la douleur à mesure qu'il pénètre. Mis au point après des années de recherches par un célèbre chimiste français, le Dr Jules Bengué, sa vertu de calmer la douleur est reconnue par des millions de personnes. L'action stimulante de Ben-Gay sur la circulation et la façon dont il soulage la congestion en font un remède bienfaisant contre les douleurs rhumatismales, maux de dos, névralgie et rhumes de poitrine. Il ne coûte que 75¢ environ, mais il vaut une fortune lorsque vous souffrez!



Les Opérateurs ont fait un bond prodigieux en grimpant de la troisième à la première position de la section "A" grâce à leur victoire remportée aux dépens de l'Impression. Le Bâtéau se distingua également en venant à 16 quilles près du record du triple.

P. Raymond roula 314 suivi de près par F. Jacques avec 309 et 303.

R. Dufort roula le plus haut simple avec 218.

Scores dignes de mention: R. Beauchesne 494, R. Dufort 479, B. Cardinal 477, F. Guertin 461, L. Pelletier 458, A. Jacques 453, M. Bissonnet 451.

PHOTO

E. Morin	109	130	119	358
A. Caron	127	134	132	393
Dummy	200	—	—	200
A. Marcil	123	132	138	393
R. Dufort	145	218	116	479
Handicap	40	40	40	120
Totaux	654	754	635	2043

GRAPHOTYPE

W. Tallon	95	128	120	344
H. Larivière	118	87	111	316
R. Leclair	95	73	104	272
R. Poitras	98	165	116	379
P. Jacques	188	203	118	509
Handicap	51	51	51	153
Totaux	636	707	620	1963

Photo. 4; Graphotype, 0.

ROTO

G. Sénécal	121	89	133	343
F. Deschêneaux	90	115	105	310
A. Petit	121	91	94	306
D. Vanchestein	151	104	152	407
M. Fidele	127	156	114	397
Handicap	24	24	24	72
Totaux	634	579	622	1835

PRESSIERS

L. Lapointe	86	131	137	354
A. Turcot	104	151	107	362
D. David	127	96	78	311
J.-P. Dansereau	113	133	115	360
A. Lapointe	116	128	102	346
Handicap	41	41	41	123
Totaux	607	679	570	1856

Roto. 2; Pressiers, 2.

ADMINISTRATION

Laplante	115	106	109	330
Laverdure	108	99	120	327
Lefèvre	94	119	109	322
Dummy	136	136	136	408
J.-P. Dion	109	130	145	444
Handicap	32	32	32	96
Totaux	634	642	651	1927

CAMIONNEURS

Dummy	116	—	—	116
Gagnon	—	113	130	243
Raboutin	88	85	124	297
Rousselle	87	91	88	266
Murphy	126	105	134	365
Huot	153	138	124	435
Handicap	48	48	48	138
Totaux	616	597	643	1856

Administration, 4; Camionneurs, 0.

STEREO

L. Baigné	98	78	123	299
O. Marion	116	182	112	410
H. Lortie	142	144	138	424
C. Lebeau	162	147	140	449
F. Guertin	149	157	155	461
Handicap	38	38	38	114
Totaux	705	746	726	2279

COMPO

P. Raymond	124	198	182	514
A. Campeau	113	112	145	370
H. Campeau	120	97	121	348
R. Desjardins	126	108	111	345
G. Chartrand	141	90	173	404
Handicap	34	34	34	102
Totaux	678	640	766	2084

Stéréo, 3; Compo, 1.

OPERATEURS

H.-P. Jacques	146	140	138	418
L. Campeau	170	125	129	424
J. Langlais	96	91	104	291
O. Pilon	107	170	114	391
A. Barré	125	134	145	424
Handicap	49	49	49	147
Totaux	693	729	673	2095

IMPRESSION

A. Levasseur	104	104	104	312
M. Cousineau	108	118	131	357
G. Bazinet	136	98	148	382
J. Labrèche	159	135	103	397
G. Ouellette	127	130	146	403
Handicap	19	19	19	57
Totaux	673	604	657	1928

Opérateurs, 4; Impression, 0.

BUREAU

R. Leblanc	116	94	110	310
G. Desmarteau	99	110	137	346
B. Cardinal	160	152	165	477
R. Chauvin, Jr.	130	116	170	416
G. Parry	113	118	119	370
Handicap	—	—	—	—
Totaux	618	590	721	1929

ADRESSOGRAPH

M. Jacques	107	107	108	322
R. Provost	84	88	119	291
P. Bissonnet	140	118	180	438
A. Jacques	105	146	142	453
D. Lemevin	141	115	142	398
Handicap	30	30	30	90
Totaux	607	604	722	1993

Bureau, 0; Adressograph, 4.

COLLECTEURS

Dalpault	67	75	74	216
Cormin	99	105	101	307
Juteau	82	72	145	303
L. Poliquin	147	118	109	458
B. Poliquin	110	99	98	304
Handicap	60	60	60	180
Totaux	559	530	679	1768

ARTISTES

P. Dorion	113	127	143	383
St-Denis	152	124	169	445
L. Desjardins	113	168	109	390
J. Dorion	139	134	126	409
M. Bissonnet	158	156	137	451
Handicap	35	35	35	105
Totaux	731	744	729	2204

Collecteurs, 0; Artistes, 4.

COMPTABILITE

L. Jacques	159	95	103	357
R. Landry	90	104	151	345
Dummy	103	103	103	309
M. Gingras	111	111	111	333
G. Bélanger	151	111	154	416
Handicap	23	23	23	69
Totaux	639	547	660	1846

CAISSIERS

Dummy	91	91	91	273
P. Malo	104	141	111	356
E. Lahaie	133	134	121	388
R. Chauvin	107	145	153	1400
G. Beauchesne	174	149	169	494
Handicap	29	29	29	87
Totaux	640	705	673	2018

Comptabilité, 0; Caissiers, 4.

CLASSEMENT

Section "A"

	G.	P.	Pts	Quilles
Opérateurs	32	20	44	34916
Bureau	30	22	42	34759
Collecteurs	32	22	42	34755
Comptabilité	27	27	37	34801

Section "B"

Compo	31	21	42	34959
Graphotype	24	30	35	34840
Chauffeurs	21	31	30	34860
Pressiers	19	36	22	34106

Section "C"

Roto	35	19	45	35164
Administration	28	26	36	34757
Stéréo	29	28	33	35324
Photo	28	26	34	34306

Section "D"

Artistes	26	28	37	35020
Caissiers	24	36	33	34360
Adressograph	24	30	31	34903
Impression	22	32	30	34459

Les dix meilleurs au 5 janvier 1953:

R. Dufort	6983	45	155.
P. Jacques	6774	45	150.5
P. Raymond	6459	48	149.3
M. Fidel	7478	51	146.6
G. Ouellette	432	3	144.
M. Bissonnet	6972	48	145.1
R. Beauchesne	7271	51	142.5
O. Parly	6793	48	141.5
E. Huot	7207	51	141.3
M. Dion	7205	51	141.2

Combats d'hier

(Par la Presse Associée)

Philadelphie — Gil Turner, 149½, Philadelphie, gagne par décision contre Bobby Dykes, 154, San Antonio, Tex. (10).

Miami Beach, Fla. — George Benton, 153, Philadelphie, gagne par K.O. technique contre Bobby Lee, 150½, Baltimore (6).

White Plains, N.Y. — Jimmy Herring, 160½, Brooklyn, arrêté par décision contre Mack Sanford, 160½, Englewood, N.J. (8).

Newark, N.J. — Doug Carter, 137, Newark, gagné par décision contre Bob Penty, 133, New-York (8).

Sacramento, Calif. — Lauro Salas, 121, Los Angeles, gagne par K.O. contre Del Cocksyne, 137¾, Des Moines (4).

Los Angeles — Santiago Esteban, 140, Wakenburg, Colo., gagne par décision contre Chu Chu Jiménez, 137½, Mexique (10).

Los Angeles. — Cinq clubs des ligues majeures joueront des parties d'exhibition au Wrigley Field à Los Angeles le printemps prochain. Ce sont, les Browns de S.-Louis, les Giants de New-York, les Indiens de Cleveland, les Cubs de Chicago et les White Sox de Chicago.

Dean Prentice devra jouer avec prudence

Chicago, 21. (PAf) — Dean Prentice, ailier gauche des Rangers de New-York qui fut blessé dimanche soir lors d'une joute contre le club Chicago, a appris aujourd'hui qu'une autre dure mise en échec pourrait mettre fin à sa carrière.

Prentice a été traité à l'hôpital Henrotin après une collision avec Lee Fogolin, des Black Hawks. Le Dr Myron J. Tremaine, médecin du club Chicago, a examiné Prentice et a dit que le joueur lui avait admis qu'une hémorragie s'était deux fois développée après des coups reçus au cours d'une joute, ce qui inquiète le médecin. Le Dr Tremaine a suggéré aux Rangers de faire subir un examen complet à Prentice avant de lui permettre de jouer de nouveau.

Rivers et Dobson signent

Chicago, 21. (PAf) — Le lanceur Joe Dobson et le voltigeur Jim Rivera ont remis leur contrat pour 1953, hier, portant à 26 le nombre de joueurs des White Sox de Chicago qui ont signé pour la prochaine saison.

Ici et là

SUITE DE LA PAGE 30

le football pour se vouer au monde des affaires.

L'instructeur Carl Voyles, des Tiger-Cats de Hamilton, sera de nouveau à la direction du club pour les trois prochaines années. Même si Voyles n'a pu mener son club au championnat du Big Four au cours des dernières années, il méritait certes d'être réengagé, surtout à la suite de l'excellent travail accompli en 1952 alors qu'il a fallu trois joutes pour décider du championnat.

Frank Clair, instructeur des Argonauts de Toronto et champions du Canada, cumulera cette saison les fonctions de gérant général de l'équipe avec augmentation substantielle de salaire. Clair est l'un des instructeurs qui a connu le plus de succès depuis son arrivée au pays et il alignera sans le moindre doute une autre équipe de champions cet automne.

Montréal — Armand Savoie, 134, Montréal, bat aux points Glen Flanagan, 131½, St. Paul, Minn. (10).

Birmingham, Angl. — Randy Turpin, 160, Leamington Spa., Ang., met hors de combat Vic D'Haes, 173, Brussels, Belgique (6).

Contrat de 3 ans pour Carl Voyles

Hamilton, 21 (PC)—Carl Voyles dirigera les Tiger-Cats de Hamilton dans le Big Four au cours des trois prochaines années. C'est ce qu'a annoncé samedi la direction du club de football de cette ville de l'Ontario, à l'occasion de sa réunion annuelle.

On croit que Voyles recevra un salaire de $12,500 par saison, ce qui en fera l'instructeur le mieux rémunéré au Canada. Le club n'a pas voulu toutefois révéler le montant officiel. Frank D. Bliss a été réélu président du c. b. Il est possible que l'instructeur adjoint Ralph Sazio effectue un retour au jeu cette année.

Ligue de quilles

La Ligue de quille Jean-Talon-Saint-Alphonse s'est réorganisée en vue de la saison. Elle se propose d'être très active. De nouveau cette année, elle jouera ses parties à la salle Jean-Talon. Tous ceux et toutes celles qui désirent en faire partie peuvent le faire en s'adressant aux organisateurs à la salle Jean-Talon.

Laval et McGill annulent, 3 à 3

Québec, 21. (PCf) — Le Rouge et Or de l'université Laval et les Redmen de l'université McGill ont annulé au compte de 3-3 hier soir dans la première partie de la Ligue Interuniversitaire disputée à Québec, devant 2,000 amateurs.

Bob Lafrenière, Roland Dubeau et Claude Larochelle ont réussi les buts du Laval, tandis que Gordie Currie, Wally Emo et Len Shaw comptaient pour les visiteurs.

Le résultat de la partie a renforci l'emprise du Laval sur la première position, avec sept points. McGill détient la quatrième et dernière position du classement, en arrière du Toronto et de l'université de Montréal, avec un point.

McGill — Buts: MacLellan. Défenses: McGowan, Shaw et Robertson. Avants: Waterston, Irvin, Kent, Currie, Schultz, Constable, Teasdale, Emo, Johnson et Lynch.

Laval — Buts: Gilbert. Défenses: Lajoie, R. Roy, Laroche et Dufour. Avants: Blake, Raymond, C. Roy, Dubeau, Lafrenière, Marceau, Lagacé, Larochelle et Desjardins.

Arbitre: Marcel Côté. Juge des lignes: Conrad Parent.

PREMIERE PERIODE

1—McGill: Currie (McGowan) :59
Punition: McGowan 2:08.

DEUXIEME PERIODE

2—McGill: Emo (Kent, Robertson) 3:27
3—Laval: Lafrenière 4:48
4—McGill: Shaw 13:05
Punitions: Shultz 5:41, McGowan 11:05.

TROISIEME PERIODE

5—Laval: Dubeau (Blake) 1:51
6—Laval: Larochelle (Lafrenière) 3:05
Punitions: Shaw 15:04, Blake 17:45.

PERIODE SUPPLEMENTAIRE

Aucun point.
Aucune punition.

Arrêts par: MacLellan 5 5 10 — 10
Arklay 1 4 1 — 6
Gilbert 6 7 8 5 — 26

Envolées TCA
vers CHICAGO
Envolées chaque jour
Dép. Montréal 7 h. 15 a.m. 4 h. 10 p.m.
Arr. Chicago 11 h. 20 a.m. 5 h. 05 p.m.
Amenez votre famille à demi-tarif
Renseignez-vous sur les billets familiaux
EXCELLENT REPAS SANS SUPPLEMENT
S'adresser à une agence de voyages ou aux bureaux d'Air-Canada
Dorchester à University
Tél.: UN. 6-6461
TRANS-CANADA Air Lines
Lignes internationales • transatlantiques transcontinentales

JEUDI — VENDREDI — SAMEDI
"JOURNÉES D'ÉCONOMIE"
aux MAGASINS FEDERAL

3912 rue Ontario E. Tous les jours sauf le vendredi: ouvert de 9 h. A.M. à 6 h. P.M.
Le vendredi: ouvert de 9 h. A.M. à 9 h. P.M.
6891 rue St-Hubert
2836 rue Masson (Rosemont)
850 rue Notre-Dame (Lachine)
Tous les jours sauf le vendredi: ouvert de 9 h. 15 A.M. à 5 h. 45 P.M. — Le vendredi: ouvert de 9 h. 15 A.M. à 9 h. P.M.



JUPONS-COMBINAISONS
en taffetas suède 1.59
Notez le bas prix économique de ces jolis jupons-combinaisons! Quelques modèles garnis de sheer brodé, d'autres ornés de tulle et dentelle. Tous blancs et de coupe sur le droit en vue d'un parfait ajustement. Tailles 32 à 42.



CULOTTES
SEULEMENT 89¢
De très grandes tailles . . . rarement offertes à ce prix modique! En "Celasuede" de bonne durée, à délicate garniture de dentelle. Blanc, rose pâle, maïs, bleu pastel au choix.

AUBAINES "FEDERAL"
AU RAYON DE LA MODE



JOLIS NOUVEAUX MODÈLES
au prix aussi bas que 3.98
Chapeaux "Crystaline" . . . nouvelle fibre étincelante . . . dans d'élégants modèles printemps-hiver. Vaste collection de formes, imposante variété de garnitures . . . voiles, velours ou fleurs. Procurez-vous-en un maintenant dans le but d'égayer votre garde-robe! Noir, brun, marine.

CHIC ROBES imprimées
Tailles 14 à 24½



3.77
Elégantes robes de rayonne filée remarquables autant par leur richesse que par la modicité du prix! Ravissants modèles à jupe évasée, poches, garnitures de bouton dans de jolis et pimpants imprimés, se portant jusqu'au printemps. Vous pourrez en acheter plusieurs à ce prix sans obérer votre budget. Magnifiques dessins de fantaisie ou motifs de fleurs.

BAS DE COTON POUR DAMES
• Mercerisé
• 8½ à 10½
• Spécial
57¢
Bas d'excellente qualité pour dames, coton mercerisé. Vous en voudrez plusieurs paires à ce bas prix de vente! Jolies teintes de beige.

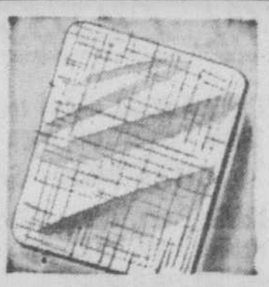
RÉELLES ÉCONOMIES AU "FEDERAL"



49¢
PANIERS A REBUTS — En métal, de forme ovale. Pratiques et d'un bel effet! Attrayants motifs de fleurs lithographiés. Bleu, rose, ivoire, vert. A prix d'économie!



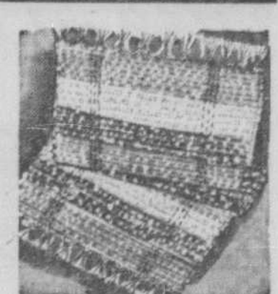
2 pour 39¢
SPECIAL! GRAVURES ENCADREES Belles scènes. Cadres à moulure blanche s'harmonisant merveilleusement bien à tout thème de décoration moderne! Prix exceptionnellement bas, 7 sur 7 pouces.



69¢
SERIE DE 3! Dessous protecteurs pour dessus de table ou poêle. Dessus en feuille de métal durable, dessous en amiante. Fini toile ou rayé. Rouge, jaune, gris.



25¢ – 29¢
USTENSILES DE CUISINE PLAQUES NICKEL — Cuillers à mélanges, cuillers à arroser, tourne-gâteaux, fouetteurs, à 25c chacun. Spatules, pilon à patates, à 29c chacun. Manches de bois.



98¢
TAPIS-CATALOGNE—Epaisse laine de coton tissée serrée, fonds résistant. Petits tapis de belle apparence pour la chambre à coucher. Toutes les teintes imaginables au choix. 22 sur 36 pouces.

FEDERAL 5c–10c–15c TO $1.00 STORES LIMITED–Satisfaction garantie

UN PURGATIF EFFICACE
LIMONADE ASEPTA
AGRÉABLE AU GOÛT

VENTE JANVIER

ÉCONOMISEZ PLUS QUE JAMAIS...

RABAIS JUSQU'A 50%

chez... BÉLANGER

VALEURS À PRIX PLUS QUE SPÉCIAL POUR VOUS JEUNES FIANCÉS...

CONDITIONS FACILES DE PAIEMENTS — PLAN DE MISE DE CÔTÉ SI DÉSIRÉ...

858 est, rue Ste. CATHERINE, BE.2861

POELES —

		REGULIER	SPECIAL
"Fédéral" de Bélanger	au bois et charbon avec réchaud	179.00	134.50
"Mt-Royal" de Bélanger	comb. gaz avec pare-graisse (demonstrateur)	236.25	179.50
"Chenier" de Bélanger	comb. gaz avec pare-graisse	239.50	174.50
"Joly" de Bélanger	comb. électrique avec pare-graisse	349.50	279.50
Enterprise, combiné gaz, avec tablette		215.00	159.50
Enterprise, combiné gaz		288.50	249.95
Enterprise, combiné électrique et lampe		397.50	339.50
Enterprise, à l'huile		339.95	299.50
Gurney, combiné gaz, avec tablette		242.50	199.50
Gurney, combiné gaz, avec tablette		263.00	199.50
Gurney, combiné gaz, avec tablette		241.00	199.50
McClary, au gaz		170.75	149.50

CUISINE —

		REGULIER	SPECIAL
1 table, 4 chaises, chromé,	lime et chêne pâle	176.00	119.50
1 table, 4 chaises, chr., rouge 36"		163.50	119.50
1 table, 4 chaises, 1 buffet	chromé noir et rouge	344.00	265.00
1 table, 4 chaises, 1 buffet	chromé gris et bleu	320.00	245.00
1 table, 4 chaises, 1 buffet	chromé tan et rouge	310.00	245.00
Laveuse vaisselle		539.00	399.00
Réfrigérateur électrique		414.75	329.50
Réfrigérateur électrique		399.75	299.75

CHAMBRE — SALON —

		REGULIER	SPECIAL
Mobilier "Wiarton"	3 mcx — noyer et table de nuit	270.00	208.00
Mobilier "Princeville"	3 mcx — noyer et table de nuit	233.00	145.00
Mobilier "Princeville"	4 mcx — noyer et banc	380.00	290.00
Mobilier "Princeville"	4 mcx — noyer et garde-robe	395.00	299.50
Mobilier "Princeville"	4 mcx — pâle table de nuit et banc	295.00	225.00
Mobilier "Beatz"	4 mcx — acajou table de nuit et banc	775.00	444.00
Mobilier "Gibbard"	3 mcx — gris table de nuit	510.00	425.00
Mobilier "Gibbard"	3 mcx — acajou et table de nuit	487.00	355.00
Mobilier "Knechtel"	3 mcx — tan et table de nuit	372.00	299.00
Chesterfield "Nu-Bilt"	3 mcx — reps	179.50	139.50
Chesterfield "Nu-Bilt"	3 mcx, velours	339.50	269.50
Chesterfield "Colonial"	3 mcx — frisé	339.50	269.50
Chesterfield "Colonial"	3 mcx — frisé	350.00	279.50
Chesterfield "Comfort"	3 mcx — frisé	295.00	219.00
Davenport "Nu-Bilt"	3 mcx — frisé	335.00	249.50
Davenport "Dom. Bedds"	3 mcx — reps	169.50	119.50
Davenport "Colonial"	3 mcx orange et rouge	269.50	199.50
Mobilier section "Cimon"	4 mcx, frisé	420.00	270.00
Mobilier section "Nu-Bilt"	3 mcx	229.50	129.50

RABAIS EXTRA SPECIAL DE 40%
sur lampes de table — lampes torchères chromées — Lampes torchères bronzées — Cendriers.

RABAIS EXTRA SPECIAL DE 20 A 50%
sur table de bout — café — lampe — tapis de 6'9" x 9" — 9' x 9' — 9' x 10'6" — 9' x 12' — ainsi que tapis de passage.

★ ★ ★

SURVEILLEZ CES ÉTIQUETTES JAUNES ET ROUGES "SPÉCIAL BÉLANGER"



DES CENTAINES D'AUTRES BELLES VALEURS, SERONT OFFERTES AUX MEMES CONDITIONS...

HÂTEZ-VOUS!

LES QUANTITÉS SONT LIMITÉES

★ ★ ★

1950 est, rue ONTARIO.....GI.3301

POELES —

		REGULIER	SPECIAL
"Mt-Royal" de Bélanger,	combiné gaz pare-graisse	236.25	179.50
"Joly" de Bélanger	combiné électrique pare-graisse	349.50	279.50
"Duetto" de Bélanger	combiné gaz pare-graisse	249.00	199.50
"Chenier" de Bélanger	combiné gaz pare-graisse	239.50	174.50
"Enterprise" Bungalow électrique		349.00	319.00
"Enterprise" Bungalow gaz		265.50	229.50
McClary Bungalow électrique		349.00	309.50
McClary combiné au gaz — tablette		221.00	189.50
Beach combiné au gaz — tablette		192.50	159.50
Moffat, au gaz		169.50	149.50
Norge, électrique		369.50	239.50
Fournaise Circulateur		75.50	59.50
Fournaise Tortue		46.50	37.50

CUISINE —

	REGULIER	SPECIAL
1 table, 4 chaises, jaune, noir	193.50	149.50
Buffet de cuisine, jaune et bleu	110.00	69.95
Chaise métal — bleu	11.95	8.95
Cabinet cuisine — naturel — rouge	125.00	99.75
Escabeau cuisine — métal — rouge	7.95	6.45
Escabeau cuisine	5.75	4.75
Table métal, jaune	57.50	49.50
Tabouret cuisine, noir, blanc	11.95	9.95
Tabouret cuisine, jaune	13.25	9.75
Glacière électrique, McClary	399.50	319.50
Glacière à glace	56.00	29.50
Glacière à glace	57.50	29.50

CHAMBRE — SALON —

	REGULIER	SPECIAL
Mobilier "Toussaint" 5 mcx, noyer	146.50	129.50
Mobilier 5 mcx — noyer	337.50	298.50
Mobilier 5 mcx — banc, noyer	192.50	159.50
Mobilier cherter. 3 mcx (abîmé)	275.00	189.50
Fauteuil Fantaisie — coco	29.50	23.95

DIVERS —

	REGULIER	SPECIAL
Cabinet boisson — acajou	127.50	99.50
Set téléphone 2 mcx — noyer	28.50	22.50
Thé wagon, — noyer	48.00	39.95
Nid de table — noyer	32.95	24.95
Table magazines — noyer	16.95	13.45
Lampe lit 3 mcx	31.50	22.95
Panier à linge — blanc et noir	8.00	6.45

RABAIS EXTRA SPECIAL DE 20% A 50% sur — Lampes de toutes sortes — tables de fantaisie — miroirs — patère — matelas — sommiers — tapis — prélarts, et une quantité d'autres articles que nous ne pouvons énumérer tous dans cette annonce.

434 est, boul. CREMAZIE, DU.3511

CUISINE —

	REGULIER	SPECIAL
Poêle au bois et charbon	88.75	79.50
1 table, 4 chaises, chro. rouge	156.80	137.95
1 table, 4 chaises, chro. gris, rouge	225.00	199.50
1 table, 4 chaises, chro. gris, bleu	160.80	142.50
1 table, 4 chaises, jaune et bleu	154.75	139.95
Escabeau cuisine métal	7.50	5.95

CHAMBRE — SALON —

	REGULIER	SPECIAL
Mobil. "Princeville" 4 mcx, noyer blanc	242.50	199.50
Mobil. "Wiarton" 3 mcx, noyer, t. nuit	270.00	213.50
Mobil. "Kaufman" 3 mcx, nottawa, t. n.	240.00	210.50
Mobilier 3 mcx, noyer — table de nuit	345.00	293.50
Mobilier 3 mcx, noyer — table de nuit	298.50	269.50
Mobilier 3 mcx, chêne gris, — t. de nuit	299.50	224.95
Bureau double sapelli "Princeville"	100.00	69.50
Commode noyer "Gelco"	42.50	34.50
Chesterfield "Nu-Bilt", 3 mcx — frisé	425.00	349.50
Chesterf. "Kroehler", 3 mcx, vert, rge	395.00	349.00
Chesterf. à sections, 4 mcx, "Nu-Bilt"	275.00	199.00
Chesterfield 3 mcx, "Nu-Bilt"	295.00	245.00
Chesterfield 3 mcx, "Nu-Bilt"	279.50	239.00

RABAIS EXTRA SPECIAL sur tables magazines — tables téléphone — tables wagonnet — cabinets couture — tables nid — lampes — miroirs.

RABAIS EXTRA SPECIAL sur rugs de prélart — 6' x 9' — 7½' x 9' — 9' x 9' — 9' x 10½' — 9' x 12'. Rugs de tapis — 6'9" x 9' — 7½' x 9' — 9' x 9' — 9' x 10½' — 9' x 12'.

1149 est, rue MONT-ROYAL. CH.3155

POELES —

		REGULIER	SPECIAL
"Chenier" de Bélanger	combiné gaz tablette	191.25	169.50
"Zéphir" de Bélanger échantillon, tabl.		191.25	169.50
"Beach", combiné gaz — tablette		191.00	159.50
"Beach", combiné gaz — tablette		192.50	159.50
McClary, combiné gaz — tablette		196.00	159.50
McClary, combiné électrique		339.00	289.50
McClary, combiné gaz — tablette		254.00	199.50
McClary, combiné gaz — tablette		192.50	159.50
Gurney, combiné électrique		364.50	299.50

CUISINE —

	REGULIER	SPECIAL
1 table, 4 chaises, métal, rouge/jaune	92.30	79.50
1 table, 4 chaises, chromé, gris et rouge	178.00	129.50
1 table, 4 chaises, chromé rouge	207.50	159.50
1 table, 4 chaises, gris/rouge	157.50	119.50

CHAMBRE — SALON —

	REGULIER	SPECIAL
Mobilier 3 mcx, table de nuit, gris	247.50	185.75
Mobilier 3 mcx, table de nuit, pâle	177.50	119.50
Mobilier 3 mcx, table de nuit, noyer	293.50	216.50
Mobilier 3 mcx, table de nuit, gris-chêne	335.00	249.50
Mobilier "Princeville" 4 mcx table de nuit banc	363.00	272.00
Mobilier "Princeville" 3 mcx table de nuit noyer	277.50	208.50
Mobilier "Princeville" 3 mcx table de nuit noyer	240.00	179.50
Mobilier "Princeville" 4 mcx banc — noyer	415.00	311.00
Mobilier 3 mcx, table de nuit, gris	300.00	225.00
Mobilier 3 mcx, table de nuit, noyer	250.00	219.50
Mobilier "Wiarton" 3 mcx table de nuit lime oak	224.50	169.50

4423 rue WELLINGTON YO.3589

POELES —

		REGULIER	SPECIAL
"Chenier" de Bélanger	combiné gaz	222.25	189.50
"Duetto" de Bélanger	combiné gaz pare-graisse	215.50	189.50
Poêle électri. Rangette 110v		81.50	75.00
Poêle électri. Rangette 110v,	T.Q.V.	45.95	35.00
Poêle à gaz, 4 ronds		149.50	129.50

CUISINE —

	REGULIER	SPECIAL
1 table, 4 chaises, chr. — vert perle	199.00	175.00
1 table, 4 chaises, chr., perle jaune	109.00	89.95
Glacière à glace Frost King	47.50	35.00
Buffet cuisine perle gris et blanc	99.00	79.95
Berçante chromée, lime — vert mer	42.50	35.95
Tabouret, chromé, perle vert	15.95	10.95

CHAMBRE — SALON —

	REGULIER	SPECIAL
Mobilier "Princeville" — 6 mcx, noyer	412.00	315.00
Mobilier "Victoriaville" 4 mcx, noyer	234.00	219.95
Fauteuil chambre, gris fleuri	15.50	12.50
Fauteuil chambre, avec bras, rose fleuri	19.95	15.95
Fauteuil chambre avec bras, vert fleuri	19.95	15.95
Fauteuil chambre, jaune fleuri	15.50	12.50
Fauteuil fantaisie, reps — vert	19.95	15.95
Matelas ressorts 3-3	26.95	15.95
Chesterfield 3 mcx, lime et coco	317.50	259.00
Radio télévision 2 mcx, chêne pâle	414.50	375.00

RABAIS EXTRA SPECIAL sur tables Gateleg — tables à café, à lampe — lampes torchères — bibliothèques — tapis Axminster.

PASSEZ A NOTRE MAGASIN ET VOUS CONSTATEREZ QUE CES PRIX REPRESENTENT DE BELLES VALEURS

OUVERTS DE 9 A 6 HEURES -- VENDREDI DE 9 A 9 HEURES

4 modes d'achat: Comptant — Mise de côté — Courant — Budgétaire

Visitez le magasin Bélanger de votre localité

SOYEZ AVISÉS, CHOISISSEZ CHEZ BÉLANGER

A. BÉLANGER [DÉTAIL] LTÉE

Un mort, 74 blessés, à Ghost River

Tel est le bilan définitif de l'accident ferroviaire survenu en Ontario.

Sioux Lookout, Ont., 21. (PCf) — Un rail brisé a fait dérailler un train transcontinental du Canadien National, dans la nuit de lundi à mardi, non loin de Ghost River, arrêt facultatif, 25 milles à l'est de Sioux Lookout et 275 milles à l'est de Winnipeg. On compte un mort et 74 blessés.

La locomotive est restée sur la voie, mais les 11 premiers wagons ont déraillé. Le froid—il faisait 30 degrés sous zéro—et les bancs de neige ont nui aux opérations de secours.

Dix-sept des 74 blessés sont encore à l'hôpital, à Sioux Lookout. La plupart des victimes ne sont pas gravement blessées.

Wasley Chelak, d'Unity, Saskatchewan, âgé de 59 ans, préposé à l'entretien qui voyageait à bord du train, a été trouvé mort dans un wagon renversé.

Le conducteur W. H. Campbell et le serre-freins W. R. van Sickle, tous deux de Winnipeg, sont grièvement blessés, mais ils sont hors de danger.

L'accident s'est produit dans une courbe, un mille à l'est de Ghost River. L'un des wagons déraillés s'est immobilisé à quelques pieds du lac Marchington, dont la rive ne se trouve qu'à 25 verges de la voie.

5 wagons capotent

Cinq voitures se sont renversées. Il n'y a pas eu de télescopage, mais la plupart des wagons sont fort endommagés. Les rails ont été arrachés sur une distance de 300 pieds.

Il n'y eut pas d'incendie et tout le monde a été remarquablement calme.

"Il n'y a pas eu de panique", a déclaré la Rév. Soeu. Pulcharra, de Humboldt, Saskatchewan.

Des soldats, qui voyageaient à bord du train, ont aidé les infirmières et les médecins à transporter les blessés. Plusieurs d'entre eux avaient été placés dans les deux derniers wagons, restés sur les rails, en attendant l'arrivée des secours.

Le train a déraillé à 3 h. 10 du matin, HNE; à 8 h. la voie était déblayée.

On sait qu'au nombre des blessés se trouvaient Mme Gertrude Saint-Louis, domiciliée au 3026, rue Marquette, Montréal, et M. et Mme J.-H. Collier, de Verdun. La première souffre d'un choc nerveux, les deux autres de blessures superficielles.

Vaccin distribué à toutes les bases militaires d'Europe

Londres, 21. (BUP)—Des quantités de vaccin contre l'influenza sont expédiées par voie des airs à toutes les bases militaires américaines en Europe occidentale au moment où une épidémie, qui a déjà atteint un tiers de la population de France, se propage à l'Allemagne, la Suisse, la Belgique et la Grande-Bretagne.

Cinq avions de transport ont été alertés à Francfort dans le but de distribuer le vaccin.

Le sérum a été transporté à travers l'Atlantique par un avion-cargo stratosphérique géant. L'appareil ne put atterrir à Londres en raison d'un épais brouillard et se rendit conséquemment à Prestwick, Ecosse.

Le haut commandement militaire américain mande que maints soldats ont été atteints par l'épidémie, mais il a refusé d'en divulguer le nombre.

La maladie sévit sur une échelle tellement grande en France que plusieurs gares du métro de Paris ont été fermées en l'absence d'un public voyageur.

Entretiens économiques projetés par M. Mayer

Paris, 21. (AFP) — D'importantes négociations économiques, ayant pour but d'obtenir de meilleures conditions des clients étrangers de la France, seront ouvertes à l'occasion des voyages que M. René Mayer, président du Conseil, doit effectuer le mois prochain à Londres et à Washington.

C'est M. Robert Buron, ministre des Affaires économiques, qui accompagnera les président du Conseil, qui a annoncé ce matin l'ouverture de ces négociations en inaugurant les "journées d'études pour l'expansion française".

Les buts visés

Après avoir souligné la gravité du déficit "sterling" de la France à l'Union Européenne des paiements, déficit qui doit être réglé en dollars depuis quelques mois, le ministre a précisé qu'il s'efforcerait d'obtenir à Londres, d'une part, l'atténuation de certaines restrictions à l'importation sur le marché britannique, d'autre part un assouplissement du système des préférences impériales dans les dominions en faveur de produits ou d'articles que l'industrie ou le commerce britanniques ne peuvent fournir.

A Washington, les négociations auront pour but d'obtenir certains avantages tarifaires douaniers en donnant aux Américains une plus exacte connaissance des produits français.

M. Buron a annoncé, enfin, le prochain départ pour les pays du Sud-Est asiatique de M. Pierre Abelin, ancien secrétaire d'Etat aux finances. Il doit être possible, a déclaré le ministre, de développer des échanges compensés avec certains de ces pays, ainsi qu'avec ceux de l'Est.

Revenu à la hausse

Brockville, 21. (PC) — Le ministre fédéral de l'agriculture, le très hon. J.-G. Gardiner a déclaré hier que les cultivateurs canadiens font plus d'argent que jamais et cela avec moins de travail.

Parlant aux membres du club Kiwanis et de la Fédération agricole du comté de Leeds il a dit qu'il a pris en considération la hausse du coût de production de 1943 à 1951.

Malgré la hausse de ce coût, le revenu net du cultivateur n'a pas cessé d'augmenter et il est bien payé, a dit le ministre. Le revenu total des cultivateurs a été de $2,835,000,000 en 1951.

L'aventure tourne mal

Annecy, 21. (AFP) — L'aventurier Novarro Sikowski, qui a été arrêté la semaine dernière à la frontière franco-suisse, sera probablement traduit demain matin devant le tribunal correctionnel de Saint-Julien-en-Genevois sous l'inculpation d'infraction à la loi sur le séjour des étrangers en France.

Préparatifs de la prochaine campagne



Les dirigeants de la prochaine campagne de la Fédération des oeuvres de charité canadiennes-françaises, qui aura lieu du 8 au 23 mars 1953, se préparent fébrilement à la réalisation de l'objectif fixé, soit $1,300,000. On voit ici quelques personnalités ayant assisté, hier soir, à un grand ralliement des comités paroissiaux alors qu'elles venaient de passer en revue les méthodes d'action. De gauche à droite, on remarque: M. GABRIEL RENAUD, maitre de cérémonies; le brigadier J.-GUY GAUVREAU, D.S.O., E.D., président général de la campagne 1953; M. ACHILLE BELLEMARE, directeur des arrondissements paroissiaux; Mme ERNEST POTVIN, présidente de la section féminine des arrondissements paroissiaux; Mme J.-E. DUCHARME, présidente honoraire conjointe des arrondissements paroissiaux; M. PAUL CORNELLIER, président des arrondissements paroissiaux; Mme J.-R. ROCHE, présidente honoraire conjointe de la campagne; Mme RAYMOND DUPUIS, présidente générale de la section féminine de la campagne; l'abbé P. DESMARCHAIS, représentant S. Em. le cardinal Paul-Emile Léger, archevêque de Montréal; et M. ALBERT DOYON, directeur général de la Fédération.

La sonscription par versements...

SUITE DE LA PAGE 13

vreau insiste sur le travail des milliers d'auxiliaires qui iront plaider la cause de la charité dans les foyers et les maisons d'affaires.

Mme Raymond Dupuis

Pour sa part, Mme Raymond Dupuis, présidente générale des sections féminines, a apporté son entier appui à la cause des 34 oeuvres de la Fédération et a sollicité l'appui de toutes les dames afin d'obtenir un succès qui dépassera toutes les campagnes précédentes.

M. Raymond Pelletier, responsable de la section des jeunes, suggère que, dans toutes les paroisses, les jeunes gens et jeunes filles fassent certains sacrifices afin d'aider les personnes dans le besoin par des souscriptions à longue échéance, sous forme de versements mensuels, permettant ainsi d'accroître les sommes qui seront destinées à soulager l'humanité souffrante et malheureuse.

M. Paul Cornellier

Invité à prendre la parole comme président des arrondissements paroissiaux, M. Paul Cornellier a mis en relief l'importance de la souscription par versements.

"Il ne s'agit pas ici de crédit, dit-il, il convient de prélever à même le revenu de l'année entière, et non d'une semaine, la souscription qui représentera la participation au travail des 34 oeuvres de la Fédération".

M. Cornellier note ensuite que l'objectif des arrondissements paroissiaux est fixé pour 1953 à $827,000, soit la plus large part de l'objectif général de $1,300,000.

M. Achille Bellemare, directeur de la section des paroisses, a invité tous les zélateurs et zélatrices à se montrer optimistes et prêts à affronter toutes les difficultés pour atteindre le but de la prochaine campagne.

Représentant de Son Eminence

L'abbé Philémon Desmarchais, représentant S. Em. le cardinal Léger, archevêque de Montréal, et qui succède ainsi à Mgr Albert Valois, directeur diocésain de l'Action catholique, a lu une lettre de ce dernier dans laquelle il dit tout son attachement à l'oeuvre de la Fédération.

"J'exprime toute ma reconnaissance à la Fédération des oeuvres de charité canadiennes-françaises pour le travail accompli dans le passé. Ne vous laissez pas abattre par les difficultés, et ne manquez pas de faire votre travail sous le regard de Dieu."

En son nom personnel, l'abbé Desmarchais a assuré l'assistance de son entier dévouement.

Une femme périt avec ses trois enfants

Frederick, Oklahoma, 21. (PA) — Une femme et ses trois enfants ont perdu la vie, hier soir, au cours d'un incendie qui a détruit leur maison de deux pièces à la suite de l'explosion d'une lampe.

Les victimes sont: Mme Erma Jean Thompson, âgée de 22 ans; ses enfants, Alfred, âgé de 4 ans; Gary, 2 ans; Dell, 10 mois. Un quatrième enfant a réussi à se sauver.

Le père, M. Alfred Thompson, a subi de graves brûlures.

Le comité reprend le bill des instituteurs

Québec, 21. (DNC) — Le comité des bills publics, présidé par l'hon. M. Duplessis, a repris ce matin l'étude du projet de loi "modifiant la loi constituant le Corporation générale des instituteurs et institutrices catholiques de la province de Québec".

Le premier ministre laisse aux parties tout le temps voulu pour exposer leur point de vue.

A l'ouverture de la séance, le comité s'est attaqué à la clause 15, qui concerne la nomination des membres du conseil général provisoire de la corporation et la formation d'un conseil d'administration provisoire.

Me Roger Thibaudeau a prétendu qu'il n'a jamais vu un bill demandant des pouvoirs aussi arbitraires. Ce sont, dit-il, des pouvoirs pour nous faire disparaître.

Mes Ubald Desilets et Victor Trépanier, avocats des requérants, ont exposé qu'ils représentent la majorité des instituteurs et institutrices et que le projet de loi a pour but de mettre fin aux difficultés présentes.

Reproche de paresse

Liverpool, Angleterre, 21. — (BUP) — M. W. G. Allen, qui dirige une équipe d'acheteurs de la T. Eaton Company Limited, est arrivé du Canada aujourd'hui à bord de l'"Empress of France". Il a déclaré aux reporters: "J'avoue que vos ouvriers sont les plus paresseux du monde. Au Canada, un homme surveille dix machines, en Grande-Bretagne, il vous faut un homme pour quatre machines."

M. Allen ajoute: "Nous avons beaucoup d'argent à dépenser, mais il faut que vos prix deviennent plus favorables". L'équipe de M. Allen serait autorisée à débourser $14 millions.

(PC). — Un groupe de huit acheteurs de magasins canadiens, autorisés à débourser $5 millions au maximum, est arrivé aujourd'hui. Il séjournera environ quatre semaines en Angleterre, achetant surtout des lainages.

L'agriculture égyptienne

—La crue et la baisse des eaux du Nil sont la base directrice de l'agriculture en Egypte.

La main-d'oeuvre a gagné $952,000,000 au mois d'octobre

Ottawa, 21. (DNC) — Le revenu de la main-d'oeuvre canadienne continue de monter en octobre et atteint un sommet sans précédent en s'établissant à $952,000,000, comparativement à $944,000,000 pour le mois précédent, et à $863,000,000 pour le mois correspondant de 1951. Le total pour les 10 premiers mois de 1952 augmente conséquemment de 12 p. 100, soit $8,964,000,000 en comparaison de $8,004,000,000 pour la même période de 1951.

Tous les groupes des grandes industries accusent des hausses en octobre et au cours des 10 premiers mois de l'année. Le revenu de la main-d'oeuvre employée dans les manufactures atteint le chiffre total de $311,000,000 au regard de $279,000,000 un an plus tôt ce qui porte le total cumulatif pour les 10 mois se terminant en octobre à $2,924,000,000 en comparaison de $2,658,000,000. Dans les groupes des services d'utilités, de transport, de communications, d'entreposage et de commerce, le total d'octobre grimpe de $217,000,000 à $236,000,000 pendant que le total des 10 mois s'élève de $2,038,000,000 à $2,248,000,000.

Deux autres cas de corruption en Cour

Un ancien inspecteur pour le compte de la Société centrale d'hypothèques et de logement, Bruce M. Thomson, dont l'adresse n'est pas indiquée au dossier, a subi son enquête préliminaire, ce matin, devant le juge Gerald Almond, sous l'accusation d'avoir obtenu un pot-de-vin de $500 d'Albert Loiselle, inc., afin qu'il puisse user de son influence pour obtenir un contrat à Albert Loiselle, soit plus précisément le déplacement de six maisons, à Nitro, Québec.

Après que Mes John Ahern, C.R., et Jean Gadbois, avocats de la poursuite, eurent fait entendre trois témoins, Thomson a été cité à son examen volontaire et, comme l'avocat de la défense n'avait pas de témoin à faire entendre à ce stage de la procédure, il a été envoyé devant la Cour du banc de la reine pour y subir son procès.

Devant le juge René Théberge, un marchand, Fred Amber, 40 ans, 4548, avenue Papineau, a nié sa culpabilité à l'accusation d'avoir offert un pot-de-vin à un officier des postes, M. Fernand Villeneuve, dans l'intention d'obtenir une copie de la liste des colis assurés et confiés à la poste. Amber a choisi un procès devant jury et son enquête préliminaire a été fixée au 28 du courant.

Il a été libéré en fournissant un dépôt de $200.

Un officier de douane, Trefflé Sévigny, 8233, rue Querbes, est impliqué dans la même affaire. Il a été arrêté et Me Roger Ouimet, C.R., avocat de la poursuite, nous a appris qu'il comparaîtra dès cet après-midi.

Exemption de la taxe sur le livre désirée

Ottawa, 21. (PCf) — L'association canadienne des bibliothèques a prié le gouvernement d'exempter tous les livres de la taxe de vente de 10 p. cent.

L'Association a présenté une centaine de pétitions au ministre des Finances, l'hon. D.C. Abbott, au nom des universités, des bibliothèques et des associations de bibliothèques.

Accident funeste à M. Bernard Lafortune

La Tuque, 21. (PCf) — M. Bernard Lafortune, âgé de 39 ans, gérant du Rabaska Inn, à Rivière-aux-Rats, a été tué, lundi soir, dans un accident.

Le camion qu'il conduisait a capoté pour tomber dans un ravin d'une profondeur de 125 pieds.

Un compagnon, M. Normand Adams, âgé de 38 ans, de Rivière-aux-Rats, s'en est tiré avec quelques contusions.

Outre sa mère, le défunt laisse son épouse; un fils, Henri; une fille, Louise; six frères: l'abbé Marcel Lafortune, aumônier général de la JIC, les abbés Ambroise Lafortune, vicaire à S.-Vincent de Paul, Montréal, Pierre, étudiant en droit canonique à Rome, Jean-Paul, professeur à Arvida, François, conservateur de la bibliothèque municipale de Québec, et Jacques; trois soeur, le R. S. Cécile, des Soeurs du Bon Conseil, Mlles Madeleine et Marie-Paule Lafortune, de Montréal.

Les funérailles auront lieu à l'église de l'Immaculée-Conception, de Montréal, demain.

Nombreuse délégation de S.-Joseph d'Alma à Québec

Québec, 21 (DNC) — Une centaine de citoyens de S.-Joseph d'Alma sont venus en délégation au parlement pour assister à l'étude du bill 152 intitulé: loi agrandissant le territoire de la ville de S.-Joseph d'Alma.

Parmi les délégués, mentionnons M. Paul Levasseur, maire d'Alma, M. Joseph Elie Maltais, préfet du comté, et maire de S.-Coeur-de-Marie, M. J. Gagnon, maire d'Hébertville-station, les échevins de S.-Joseph, des représentants de tous les corps publics de la région.

Les promoteurs du bill sont représentés par Me Victor Trépanier, de Québec, et Me Victorien Tremblay, de S.-Joseph d'Alma.

La ville de S.-Joseph d'Alma veut annexer Riverbend. Elle prétend que le seul but de la compagnie Price Bros en créant une ville fermée a été de soustraire son moulin à papier et ses autres constructions au paiement des taxes exigibles de tout contribuable ordinaire.

Les funérailles de M. H.-R. Côté

Elles ont eu lieu, ce matin, en l'église S.-Germain d'Outremont.

Parmi un imposant concours de parents et d'amis ont eu lieu, ce matin, les funérailles de M. H.-Roméo Côté, décédé à l'âge de 57 ans. M. Côté avait été avantageusement connu dans l'industrie de la chaussure dont il était directeur du comité paritaire.

Précédé de trois landaus de fleurs, le cortège s'est rendu à l'église S.-Germain d'Outremont où la levée du corps fut faite par Mgr Eugène Gareau, P.D., curé de la paroisse. Le service fut chanté par le R.P. Jean-Louis Dion, O.M.I., cousin du défunt, assisté des abbés Paul L'Archevêque et Georges Thuot.

Le choeur, dirigé par M. Antonin Desrosiers, a exécuté la messe d'Yon. M. Joachim Delorme touchait l'orgue.

Le deuil était conduit par le frère du défunt, le Dr Gérard Côté, de Salem, Mass., MM. F. R. Thouret, Aimé Desrosiers et le Dr S.-Jean Desrosiers, ses beaux-frères et M. Maurice Gariépy, son cousin.

Dans le cortège on remarquait MM. Emile Pigeon, conseiller municipal, A. Charbonneau, Jean Paquin, Maurice Daigneault, Robert Scroggins, président de l'association des manufacturiers de chaussures du Canada, Pierre Brouiller, vice-président du bureau de direction de la même association, R.-G. Bolduc, Arthur Paré, Emile Bouchard, Lucien Bastien, Peter Brownstein, J.-A. Dubuc, A. Marsan, R. Lacasse, A. Bolduc, M. Glasson, Olivier Roberge, P. Perron, Maurice Pratte et Jacques Loslier.

On remarquait également MM. Roland Lamoureux, Jean Audette, Armand Boisseau, Lucien Gauthier, Arthur Drouin, L.-D. Valois, J.-G. Lefebvre, J. Phaneuf, Paul Labrecque, Gerald Maguire, Léo Dubreuil, J.-A. Houle, Richard Phelan, Richard Sheehy, Marcel Casavant, Louis Daoust, A. Bédard, J. V. Quinn, de la maison Simpson de Toronto, Thomas C. Wallace, J.-A. S.-Pierre et Emile Froustey.

MM. Roger Viau, Tim Giblin, J. W. Holmes, de Boston, Mass., C.-E. Lavigne, H. Massue, F. L. Racey, H. Simkin, W. Bowles, F. Hammill, J. Couver, Guimond, H. E. Odell, J. F. Clark, H. Parizeau, D. Jetté, Adrien et A. Fournier, Raoul Malboeuf, G. Sachs, Marcel Lafontaine et plusieurs autres.

Des journalistes de Toronto s'organisent

Toronto, 21. (PC) — Le Syndicat des journalistes de Toronto, filiale de l'American Newspaper Guild (COI), vient d'être officiellement reconnu comme agent négociateur des employés de la réaction du journal "Toronto Telegram", y compris les messagers. Cette unité de négociation comprend 155 employés.

Le même organisme est déjà l'agent négociateur des journalistes du "Toronto Star" et du bulletin quotidien spécialisé dans les courses.

Nouveau président



M. JOHN N. FLOOD, M.E.I.C., de Saint-Jean, N.-B., qui est à la tête de la plus ancienne compagnie de construction au Canada, a été élu aujourd'hui président de la Canadian Construction Association. Cet organisme termine aujourd'hui, au Mont-Royal, son 35ième congrès annuel. M. Flood succède à M. P. G. Wilmut, de Montréal.

Un condamné plaide et obtient un autre procès

Victoria, 21. (BUP) — William Ainsworth, 23 ans, condamné à sept ans de pénitencier et à dix coups de fouet pour s'être livré au trafic des narcotiques, a argumenté avec succès devant la Cour d'appel, à Victoria, et a obtenu un nouveau procès.

Le juge en chef Gordon Sloan a ordonné le nouveau procès après que Ainsworth eut soumis que le juge de première instance avait mal dirigé le jury.

Ainsworth avait été condamné avec sept autres individus, l'automne dernier, après que la police eut brisé le commerce des stupéfiants parmi les adolescents de Vancouver.

Départ du Consul général d'Espagne M. German Baraibar

Le consul général d'Espagne à Montréal, M. German Baraibar, qui a rang de ministre, nous quittera d'ici quelques semaines. Il ira occuper un nouveau poste à Paris. Le nom de son successeur sera annoncé incessamment. M. Baraibar n'était à Montréal que depuis quelques mois, depuis juin, précisément, alors qu'il était venu remplacer, dans la métropole, M. M. de Yturralde, rappelé à Madrid. M. Baraibar, qui est depuis fort longtemps dans la carrière diplomatique, a exercé son activité dans les pays les plus divers, notamment en France, en Afrique-du-Sud et à Cuba, où il se trouvait avant de venir chez-nous.



M. G. BARAIBAR

Le consulat général d'Espagne communique, par la même occasion, que le grand film espagnol "Alba de America" sera présenté, en première, à l'Université de Montréal, le 6 février prochain. On sait que l'oeuvre a pour thème la découverte de l'Amérique.

Une origine grecque

—Le nom de Stamboul ou Istamboul à la ville de Constantinople est d'origine grecque. Il est formé des trois mots grecs "eis", "tèn" et "pólin", qui signifient "vers la cité".

A sa retraite



Me Camille Tessier

Me Camille Tessier, C.R., président du Bureau de revision des estimations foncières à l'hôtel de ville depuis quinze ans, qui vient de remettre sa démission au comité exécutif. Me Tessier jouira d'un congé de six mois avec plein traitement pour prendre ensuite sa retraite. Son successeur serait Me R.-N. Séguin, avocat du contentieux de la ville qui s'est spécialisé depuis des années dans les causes en contestation d'évaluation foncière.

Des amendements à la charte de Laval-ouest

Québec, 21. (DNC) — Le comité des bills privés, siégeant ce matin sous la présidence de M. C.-R. Ducharme, a adopté sans amendement le projet de loi amendant la charte de la ville de Laval-ouest.

Une des clauses avait trait à l'organisation de plages.

M. Duplessis — Je comprends qu'il s'agit d'une "grève légale"?

Me F. Fauteux (avocat de la ville) — Oui, mais pas une "grève générale".

Avant d'ajourner le comité, le président a annoncé que le projet de loi concernant la municipalisation de l'électricité à Bromptonville a été retiré.

LAZARE — LAZARE — LAZARE

Tous les articles de fourrure de notre stock en entier réduits



AUX PLUS BAS PRIX

Jamais auparavant

n'avez-vous vu d'aussi belles valeurs!

SOUSTRAYEZ JUSQU'A $180 DU PRIX DE TOUTE FOURRURE EN MAGASIN

IL NE RESTE QUE 429 ARTICLES DE FOURRURE

Le choix et le nombre de tailles diminuent, mais il reste de nombreuses valeurs extraordinaires. 429 articles séparés, tous au prix du gros ou moins; donc hâtez-vous pour avoir le meilleur choix.

DOS DE RAT MUSQUE DU NORD (Teint vison et martre) Prix de vente progressif $379 moins $120. $259.

SEAL FRANÇAIS (lapin teint). Prix de vente progressif $299 moins $120. $179.

MOUTON DE PERSE GRIS NATUREL. Prix de vente progressif $650 moins $180. $470.

MOUTON DE PERSE (teint noir). Prix de vente progressif $399 moins $120. $279.

CHAT SAUVAGE RASE NATUREL. Prix de vente progressif $645 moins $180. $465.

JAQUETTE DE LAPIN TEINT. Prix de vente progressif $145 moins $60. $85.

MANTEAUX EN BON MOUTON (agneau traité). Prix de vente progressif $189 moins $60. $129.

FLANCS DE RAT MUSQUE cape-étole teint Starlight Blue et martre. Prix de vente progressif $175 moins $60. $115.

PATTES DE MOUTON DE PERSE manteaux teints noir garnis de mouton gris et vison japonais. Prix de vente progressif $329 moins $120. $209.

CASTOR CANADIEN NATUREL rasé. Prix de vente progressif $949 moins $180. $769.

MANTEAUX EN LAPIN deux tons castor (lapin japonais teint). Prix de vente progressif $319 moins $120. $199.

KID GRIS NATUREL. Prix de vente progressif $369 moins $120. $249.

Spécial — Un seul du genre

MANTEAUX MODELE COUTURIER

1 MANTEAU DE VISON d'élevage nat. allongé — Prix de vente progressif $3200. $2495.

1 MANTEAU DE VISON sauvage (nuance miel). Prix de vente progressif $5500. $3995.

1 VISON JAPONAIS ALLONGE (teint). Prix de vente progressif $1995. $1495.

1 MANTEAU LOUTRE canadienne. Prix de vente progressif $900. $729.

1 MANTEAU DE VISON chinois (teint). Prix de vente progressif $875. $695.

NE PAYEZ QUE 10% MAINTENANT

L. P. Lagarey Limitée et Compagnie

1454, RUE PEEL

vis-à-vis l'hôtel Mont-Royal

1 Propriétés à vendre

WILDER-BERMINGHAM

Rue Taylor Cartierville

Un cottage détaché de 8 pièces avec garage et sundeck ayant sortie sur la rue. Façade pierre, terrain 58 x 90. Salle de toilette au sous-sol et rez-de-chaussée en tuile de couleur, salle de bain en tuile au deuxième, sous-sol fini en pin noué. Système à l'huile et courant 220. Cuisine ultra-moderne, plancher en tuile, salon, salle à dîner, hall, planchers et boiseries en bois franc. Deuxième: trois chambres à coucher avec garde-robes doubles. Deux lingeries dans le hall. L'hypothèque de $8,300.00 se paie par versements de $46.00 par mois pour le capital et intérêt. Un prix d'aubaine à $20,500.00 avec occupation par arrangement.

38ème Ave, Rosemont

Deux duplex semi-détachés de 5½ pièces par logement. Sous-sol de 9'5 prêt pour autre logement. Les hauts sont loués à $85.00 chacun, les paiements sont de $74.39 par mois pour le capital et intérêt couvrant hypothèque de $11,400.00. Prix $21,500.00 chacun.

Sherbrooke Est

Trois beaux logements de 7 pièces chacun, planchers en bois franc, chambres de bain en tuile, système à l'huile, sous-sol en ciment tout peinturé, pièce finie. Garage chauffé pour deux autos, rue-lle arrière clôturée, revenu de $3,720.00. Au prix d'aubaine pour cette localité de $35,000.00 avec conditions à débattre.

St-Hubert

A deux minutes de la gare d'Ahuntsic et vingt minutes de la gare Centrale. Un cottage détaché de 6 pièces, système à l'huile, planchers de bois franc, solariums avant et arrière. De beaux arbres sur un magnifique terrain gazonné et clôturé avec haie. Le prix n'est que de $14,000.00, le propriétaire de $6,000.00 se payant $600.00 ou plus par an, intérêt semi-annuellement 5%.

St-Hubert près Bélanger

Propriété commerciale comprenant 2 magasins, 2 garages et logements de 7 pièces. Revenu $6,600.00 par année en loyer. A vendre à $56,000.00 avec commerce d'épicerie et licence de bière. Stock et fixtures compris dans ce prix.

Laverdure Ahuntsic

Duplex détaché de 5 pièces fermées. Salon, salle à dîner, deux magnifiques chambres à coucher, planchers et boiseries en bois franc. Cuisine moderne avec plancher en tuile. Chambre de bain en tuile. Système à l'huile au sous-sol avec chambre froide, cuves et toilette. Cette maison est de 32 x 48 sur terrain de 130. Garage pour deux autos avec entrée de côté. Occupation du bas mai 1953 ou avant. Prix $30,000.00 comptant d'hypothèque. Vaut la peine d'être vu.

Rue Taylor

Un cottage de 8 pièces, brique, cuisine moderne avec linoléum et courant 220. Salle de toilette et lavabo à l'entrée, salle de bain en tuile, système à l'eau chaude à l'huile et chauffe-eau 220 livres. Planchers et boiseries en bois franc. Garage sur la rue avec sundeck, gazon et haies. Allées de ciment de couleur. Offert à $18,500 comptant. Hypothèque de $4,000.00 à 5% à $68.98 par mois. Capital et intérêt.

Rue Parthenais près Sherbrooke

Maison détachée en brique de 32 x 58 contenant 3 logements, dont 1 de 7 pièces et 4 de 4 pièces. Planchers de bois franc partout, système à l'huile pour le bas. Revenu de $3,264.00 par année au prix d'aubaine de $27,000. avec conditions à débattre.

Rue de la Montagne

Maison appartements de 14 suites de 3 2, 1½ et 1 pièce. Planchers en bois franc partout. Deux systèmes de chauffage: l'a l'huile et l'au charbon en cas d'urgence. Revenu de $10,860.00 par année et pouvant s'augmenter. Hypothèque de $18,000. à 5% se payant $1,000.00 tous les 6 mois. Le prix n'en est que de $80,000, avec comptant de $35,000.00. Balance en prix de vente à des conditions faciles.

"DISCUTONS-EN"

WILDER-BERMINGHAM

L. P. CHARETTE

LAncaster 8114 1465 rue BLEURY

OUVERT CE SOIR

1—

ABANDON, départ, 4 logis. Revenus 2940.00. DUpont 1468. 1—20.23.24R

ABANDONNERA beau grand logement libre immédiatement ou le premier mai, conditions très faciles. HOchelaga 3439. M. David. 1—78-12

ABANDONNERA ma propriété logement libre immédiatement petit comptant balance comme loyer. CHerrier 6764. Mlle James. 1—78-12

ABANDONNERA un beau six libre comptant à discuter, balance facile. Départ. FAlkirk 4555. 1—

ABANDONNERA Maison - Beaubien, 2-6, libres mai. Cave, 2 fournaises bons revenus. 13,900. CHerrier 1363. 1—79-3

ABANDONNERA une belle propriété avec logement libre à demande, bas comptant balance comme loyer. HOchelaga 7122 1—79-12

A 9369 BERRI, 4 appts, garages, logis libre. DUpont 0898. 1—79-3R

A BON compte, maison de chambres, propriété rapportant $2,400.00. Revenu 2,800.00 année. Prix 20,000.00. Comptant 12,000.00. CAlumet 3455. Fitzroy 2309. 1—76-8R

A BONNE AUBAINE, Beaubien et 41e, 2500, comptant. Blvd Pie IX duplex 1-6 2-3. Bas libre. Nouveau. Revenu semi-détaché, bas libre 2858 Masson. HOchelaga 8882. 7 à 10 soir. 1—72-10

A BON MARCHE

Blvd St-Joseph près Messier. 2 étages 2 logis modernes.

CLairval 5744 1—78-6

A BON marché, 4 logements, rue Logan. A sacrifier, votre offre. BElair 6868. 1—

A BORDEAUX, cottage, cave système. Peut servir comme 2 logements. 11881 Valmont, TAlon 8795. 1—16,21,26 R

ABSOLUMENT vrai, avec 1000. comptant, intérêt 43.00, remboursement 30.00 mensuellement, le $30 déductible comme comptant à la signature du contrat, un six très moderne libre immédiatement en attendant les prêts Provincial et Fédéral qui seront de 45.00 mensuellement environ après ces 7122. HOchelaga 1428. FAlkirk 3624. 1—75-12

A 3660 CHEMIN ST-MICHEL, cottage 5 appartements. VEndôme 2871 entre 7-9 p.m. 1—80-3 R

ACHETEUR, Guilot près St-Laurent, propriété 3 logis, revenus 2,000.00 année, prix 17,500.00, moitié comptant, vraie aubaine, FRontenac 2309.

ACHETEURS! Pie IX duplex 2-5, chauffage huile, garage, comptant requis $500.00. Les Imm. St-Hubert. 1459 St-Hubert. Dollard 3022. 1—79-3

ACHETEURS, 1ère Avenue, près Jean-Talon, 31' façade, détaché 3 côtés, 1-6, 3-3, système à huile bas seul, moderne. Prix 24,000. Comptant minimum 10,000. Balance facile. Les Imm. St-Hubert. 1459 Bélanger. DOllard 3022. 1—78-3

ACHETEURS, Blvd Pie IX, 50 pieds front, 6 logis, revenu 4,068.00 Aubaine 32,000.00. TAlon 1386 1—12,14,16,19,21,23,26,28,30

ACHETEURS, Charlevoix, 4 logements, brique, 1 libre, 10,000. Victoria 4501. 1—78-3

ACHETEURS! 3-6, paroisse Immaculée. Tout en bon ordre. Prix 14,500. Hypothèque 5000. Comptant 6000 ou plus. Téléphone 9 a.m. à 9 p.m. LAncaster 6567. 1—79-3

ACHETEURS, Rosemont, 12e, près St-Zotique, propriété détachée, 5-4, 1-2 revenu 5,064. Système central, huile. Prix 36,000. Comptant 20,000. Les Imm. St-Hubert. 1459 Bélanger. DOllard 3022. 1—76-8

ACHETEUR! ATTENTION!
Parthenais 2457, près Sherbrooke, un étage moderne, garage, chauffage à l'huile.

Le beau coin Terrasse Guindon et Chapleau, 2 étages, 2 quatre appartements modernes.

2405 Chambly, près église 2 logis. TURCOTTE 3591

1—77-7

ACHETEURS, Papineau - Bélanger, moderne, 2-3, bas libre, sous-sol fini, 4 pièces, système, garage, bons revenus. 22,000. FRontenac 1431. 1—79-3

ACHETEZ propriété commerciale bien située, 28,000.00, moitié comptant. VEndôme 0895. 1—20,22,24

AHUNTSIC, St-Zotique près Molson, propriété détachée, 30 x 65, 5 logements, bas 2 pièces, libre en mai. Prix 23,000. Comptant 10,000. Les Imm. St-Hubert. 1459 Bélanger. DOllard 3022. 1—76-8

ACHETEURS, 5062 Jeanne-D'Arc, 2 grands 3 appts semi-détachés, système huile, bas libre. Clairval 3037. 1—74-16 R

1 Propriétés à vendre

WILDER BERMINGHAM

Rue Hochelaga - 9410 coin Aubry

Duplex semi-détaché, moderne, façade 1er étage en pierre, le reste en brique, contient 2 logements de 6 pièces avec salle de bain en tuile de couleur. Terrain 39 x 70. Haut loué $90.00. Bas vacant, près église, école, arrêt d'autobus en face. Une vraie aubaine pour quelqu'un désirant une maison bien construite et de belle apparence. Prix $20,000.00.

St-Gabriel de Brandon

Cottage détaché extra moderne, brique et stucco, style exclusif, contenant 14 pièces, entrée de hall, garage, plans et devis fournis à l'acheteur voulant agrandir pour construire hôtel de 38 chambres et grill. Prix $35,000.00 pour vente rapide. Venez voir les photos à notre bureau.

7ième Avenue Ville St-Michel

Coin Ste-Foy, cottage détaché en bonne condition, contenant 6 pièces, garage détaché, en brique et blocs de ciment, système de chauffage à l'huile. Terrain 63 x 100. Prix $15,000.00. A discuter.

Jean - Talon 3290 coin Ronsard

Duplex de 5 ans, très belle apparence, contenant 2 logements de 5 pièces, moderne. Occupation du bas, terrain voisin, 31 x 98 inclus dans le prix de $20,000.00. Vendrait séparément. Cave 9' servant à commerce de parfum en gros opéré par le propriétaire. Prendrait associé. Ce sous-sol peut être transformé en logement.

"DISCUTONS-EN"

LAncaster 8114, 1465, rue Bleury

WILDER BERMINGHAM

RENE RANDOIN

OUVERT CE SOIR

1—

FLEURY TRIPLEX

Coin de rues mieux situé à Ahuntsic, construction 30 x 60, 2 hauts 4 pièces, bas 8 grandes pièces modernes, y compris 3 grandes chambres, hall, escalier entrée 220, système central huile, 3 garages, entrée sur ave, bas libre 1 mois avis, AMherst 6790. 1—

ACHETEURS, Delansaidière près Bélanger, détaches 3 côtés, 30' façade, 4 logis, 1-3, 3-4, pièce finie sous-sol, garage 4 autos, système central huile, cuve dans cave, armoires de cèdre. Prix 30,000. Comptant et conditions à discuter. Les Imm. St-Hubert. 1459 Bélanger. DOllard 3022. 1—76-6

ACHETEUR, duplex neuf, moderne, près St-Zotique, taxes rue, ruelle, égouts payés, 2 grands 5 pièces, électrique, 1 chambre de bain en tuile. DUpont 4946 1—73-15-R

ACHETEUR maison neuve moderne 1-6 2-3 façade pierre, cuisine en tuile système bas libre 6245 8e Ave Rosemont. 1—56-26R

A FABRE nord, 3 logements, bargain. 21,500.00. Comptant 12,000.00. CHerrier 1878. 1—21,23

AHUNTSIC, plusieurs beaux duplex neufs, modernes, bas libres. Vendôme 2126. 1—79-4

AHUNTSIC, cottage clapboard, 2 étages, 11,000.00. Comptant 4,000.00. VEndôme 0895. 1—20,22,24

AHUNTSIC cottage 9 pièces près de tout, 2 chambres de bain, cave, garage. Système huile central. Prix 1700. Comptant 3000. Téléphone 9 A.M. à 9 P.M., Lancaster 6567. 1—79-3

AHUNTSIC 1-6, 1-7 appts. Système chauffage central huile. Bas libre. DUpont 2533. 1—21,22,23,26R

AHUNTSIC est, plan provincial, 2-5 fermés, neuf, libres, semi-détaché, système huile, central, garage, 18,000. moitié comptant. FAlkirk 1596. 1—79-3

AHUNTSIC - Christophe-Colomb, 2 beaux 5 modernes, bas libre, système, 18,500, moitié comptant. CHerrier 1363. 1—79-3

AHUNTSIC propriété 2 logements des plus modernes 3 terrains, 2 garages, terrasse, foyer naturel, Victoria 4411. VEndôme 0574. M. Paradis. 1—74-10R

AHUNTSIC, 2 logements, 5 appts neufs, 10310 Péloquin. DUpont 7078. 1—10,14,17,21,24,28,31 R

AHUNTSIC, St-Urbain, superbe triplex moderne, 1-6, 2-5, 3-5, système central, garage, 26,000. Comptant 11,000. TAlon 8058.

AHUNTSIC rue Clark, 2-4½, 1 libre 1er mai, 13,500.00, 4,000.00 comptant. VEndôme 7487. 1—80-2R

A 3473 IBERVILLE, duplex neuf, avec cottage, revenu 2,580.00 annuel, meilleure offre point acceptée. Visite après 4 heures dimanche toute la journée. HOchelaga 8778. 1—

AI HOCHELAGA et Oylwin, 2-5, 1-4, construction 3 ans. Revenu 2,340. Prix 17,500. FAlkirk 4555. 1—

AI MENTANA, Laurier, 1-6, 2-7, Système, propriété en bon ordre. Revenu 2,100. Comptant 6,000. Balance facile. FAlkirk 4555. 1—

AI, LOUIS-HEMON, Beaubien, 2-4, 1-7, 1-3, Système à l'huile, 2 garages chauffés. Revenu 3,120. Comptant 8,000. Balance facile. FAlkirk 4555. 1—

AI aubaine, Chambord-Mt-Royal, 2-5 coin ruelle. Cave, garage, 12,500.00 CAlumet 3224. 1—79-2 R

AI près Jean-Talon, triplex neuf, ultra-moderne, 2-5, 3-5, système, bas libre immédiatement. Les Imm. Bertrand. TAlon 9519. 1—79-2

AI DEUX 4 pièces, cave, moderne, revenu 1440. Prix 12,800. Libre Comptant 6000. CAlumet 3455. Fitzroy 2309. 1—80-4R

AI PAPINEAU, 1-6, 2-2 très moderne, garage, chauffé. Revenu 2,800 — 22,500. Comptant 8,000. Balance facile. MArquette 6397. 1—79-2

AI belle propriété, rue St-Hubert, bien située, construction récente. Condition 21,000.00 comptant. Victoria 9115. 1—80-2R

AI duplex 2-5½ appts, dans Rosemont, chauffage centrale. Libre. Prix $16,900.00. Rivest & Picard, entrepreneurs. HOchelaga 7438, TUrcotte 6760. 1—77-26

AI BERRI nord, 2-5, cave, garage 12,500.00. TAlon 4105. 1—79-2 R

AI succession réglée samedi 9 logements, parfait ordre. GRavelle 0333. 1—79-7

A LEBOURNEUX, chance exceptionnelle 2 logements, bas libre, 21,500. Comptant 10,000. CHerrier 1431. 1—20,22

ALLARD, Hurteau, maison, commerce, terrain 54 x 96. DOllard 3366. 1—21,22,24 R

A LONGUEUIL Annexe, 2281 Chemin Chambly, 300.00 à 2,000.00 comptant, balance loyer. 1—79-3

A LONGUE-POINTE, 2-6, face à l'école, propre, propre. Prix 7500. MArquette 4935. 1—

5 APPTS libres, prix 3000. Comptant 1000. Pas d'agents. ORleans 4-8503 1—80-2R

A QUI LA CHANCE? 2-5 appts, système chauffage, 12,500.00 comptant discuté. Faut vendre cette semaine M Desnoyers BElair 4380. 1—79-2

A QUI LA CHANCE cause de départ, 2-3 neufs, brique et pierre, très modernes. Prix 18,000. Comptant discutable. TUrcotte 6928. 1—au-4

A ROSEMONT, moderne, bas 5 libre, haut 2-3, cave, système huile, 17,800. FAlkirk 1896. 1—79-3

A ROSEMONT, 9 logements. Revenu 3024. Votre offre. MArquette 4935. 1—

ASSURANCE-FEU. Termes. 5.00 du 1.000.00. 3 ans. FAlkirk 901. 1—88-22

A SAINT-HENRI, 4 logements, 2-4, 2-5, 8,500.00, comptant 3,500.00. FAlkirk 6492. 1—22,23,27,30 R

ATTENTION Bellechasse ores Pie IX, 3 logements neufs, 1 libre, 18,800.00, revenu 2,460.00. TUrcotte 6285. 1—74-15 R

A TETREAULTVILLE, duplex détaché 2 étages séparés, électricité 220, système chauffage. 2943 Des Ormeaux. TUrcotte 7139. 1—79-2 R

A TETREAULTVILLE, 3 logements, 2 terrains, garages, système, Clairval 1940. 1—79-2R

ATTENTION 5 appts. Libre. Bonne condition. MOntmorency 5-3929. 9643 Blvd Gouin. BOnaventure 1—80-4 R

ATTENTION
Bon placement, revenu annuel 1,560 Prix 13,000. Comptant raisonnable TUrcotte 6928. 1—80-4

ATTENTION, près St-Jovite, hôtel de pension, tout meublé, 23 appts. Grandes possibilités de licence. Doit vendre, cause maladie. Inf.: Rogers, Falkirk 4144. Spécial—

AUBAINE, 10 logements, brique, centre la ville. Revenu 7,000. Sacrifiera 32,000.00. Tousignant 65 Oak, Plattsburg. 1—77-6

AUBAINE valeur 5,000.00, vendra 3,200.00 comptant, cottage 5 pièces, terrain 60 x 80 près église, 92 Olivia Rouse, Jacques-Cartier. 1—21,24

AUBAINE, bonne propriété 3 logis, meublée, 2 libres. BElair 1481. 1—R

AUBAINE des Belges et Mistral, 5 logements. Prix 16,000. Comptant 5000. BElair 6858. 1—

AUBAINE, Bordeaux - Jean-Talon, 2-4 fermés, neuf, système huile, 13,900, moitié comptant. FRontenac 1431. 1—79-3

1 Propriétés à vendre

Guardian Trust Co.

Offre en vente

Occasion d'affaire

Très bonne propriété située dans un quartier très achalandé et contenant deux magasins ainsi que sept logis.
Maison en brique et en bon état. Un des magasins est une épicerie et boucherie, qui peut être achetée ou non avec la propriété. Les fixtures du magasin dépassent $20,000. Le tout peut être acheté pour $90,000 avec des conditions très avantageuses. Pour plus de détails, appeler

PLATEAU 8251
A. PISET

APRES 5 HEURES
BELAIR 6896

AUSSI
1 ETAGE

rue Chambord, près Beaubien

Maison de 5 pièces en brique. Planchers en bois dur, murs en Kraftex, système à l'huile, grande cave. Description: vestibule, corridor, salon 11 x 22, deux chambres à coucher séparées 11 x 13 et 11 x 11, salle à manger 13 x 14, cuisine 12 x 15 avec table de caoutchouc, salle de bain en tuile avec douche. Prix $10,500. Comptant requis $5000. Pour plus informations, appelez:

PLATEAU 8251
R. AUBIN

APRES 5 HEURES
WEBANK 8953

SERVICE DES VENTES IMMOBILIERES
C. L. ABBOTT,
GERANT
PLATEAU 8251

1—

Avez-vous un terrain

Nous construirons la maison que vous désirez, dotation, duplex, etc. Plan du gouvernement ou compliant, minimum. Balance loyer. Plan fourni. Informations: 9 a.m. à 9 p.m. FAlkirk 4896-6793. 1—

AUBAINE, Pie St-Charles, Libre, 2 logements 5-6 pièces, 6,500. Comptant 3,000. Roger Robillard, 4080 Wellington. HEmlock 7880 HEmlock 5026. 1—79-3

AUBAINE exceptionnelle, Henri-Julien et Jarry, 2-6, garage, cave de 7 pièds. Prix 12,000. BElair 6858. 1—

AUBAINE! 2-5 appts, 8,090.00 comptant, la balance à termes. CHerrier 8397, après 6 p.m. 1—79-3R

AUBAINE maison moderne, 4 ans, chauffage automatique, 3,000 comptant, balance à discuter. FRontenac 5449. Victoria 6854. 1—79-6

AUBAINE, 2 logis de 4 appts. AMherst 7781. 1—80-3R

AUBAINE, maison 3 étages. Revenu 200.00 par mois. Prix 12,000.00. Informations. FRontenac 5449. Victoria 6854. 1—79-6

AUBAINE, cottage 8 appts, 4 bains, cave finie, 2 garages, frigidaire, poêle électrique, draperies, rue St-Germain. Ouvert. 36,000.00. Comptant 20,000.00. Glenview 4363, DExter 0439. 1—17,20,21,22,23

AU Jardin botanique, 2-5 neufs, tuile de couleur, très modernes. Prix 18,000. BElair 4362. 1—

AU NORD, Jarry et Casgrain, 3-6, revenu 1300. Prix 12,500. MArquette 4935. 1—78-5R

AU Plateau Mont-Royal, 1-7, 1-6. Prix 12,000. Votre offre. BElair 4302. 1—

AVANTAGEUX St-Gérard, 2-6 libres, plancher dur 10,500. Comptant 4,000.00, balance facile. FRontenac 8564. 1—

AVEC 1,000. comptant balance comme petit loyer mon six appartements sera libre. FAlkirk 9225, Mlle Pieuze. 1—78-12

AVEC LOGEMENT LIBRE
Opéra près du Blvd St-Joseph et Pie IX, triplex d'environ 2 étages 3 logements semi-détachés, un logement de 6 grandes pièces et 2 de 3 pièces, terrain 42 x 100, garage, plancher en bois dur, chambre de bain en tuile, bain tombeau, chauffage à l'huile, grande cave, cimentée, très moderne. Revenu 52,700. Comptant $10,000. Prix $32,000. Balance facile. Permis et information, 35 Notre-Dame ouest, suite 35. HArbour 2815, le soir FRontenac 9172. 1—21,23,26

AVEZ-VOUS $1,000

Nous avons 5 cottages de 4 et 5 appartements avec grands terrains, près d'école. Prix 5000. Balance comme loyer. A. Boissy, ORléans 5-0539. 1—21,23

A VILLE LaSalle, maison 1 étage, 145 Gravelle. HUnter 8-4253. 1—80-3R

A VILLE St-Michel, maison neuve, 4 grands appts, près écoles, église. Prix raisonnable. Occupation immédiate. ATlantic 5531. 1—80-3R

AVONS duplex neuf 5½ appts, chauffage huile. Garage. 8567 Coolbrook N.D.G. Elwood 8598. 1—77-6R

AVONS PEUT-ETRE CE QUE VOUS CHERCHEZ. CONSULTEZ NOUS. HARDY & FILS — CALUMET 9523
1344 JEAN-TALON, EST

1—80-10

BARRE, près la Montagne, 3 étages, 6 logements de 5 appts, 4 garages, prendrais petit échange. CRescent 9101. 1—21,23,26

BAS 6 libre, mai. Waverley-Jean-Talon, 2 logements, cave, 11,500. comptant 4,500. FAlkirk 1596. 1—79-3

BAS libre 2-6 Rosemont, 13ième, âge 2 ans, 13,900.00 comptant 5,000.00. FRontenac 8584. 1—

BAS libre, 2-8, 1-7, rue Cherrier. Comptant 18,000. Après 6 heures. BElair 7074. 1—80-4R

BAS 6 libre immédiatement, Rosemont, 2 étages, cave, système, huile, 13,900, moitié comptant. FRontenac 1431. 1—79-3

BAS 5 libre, 2 logements, Delanaudière-Bélanger, système central, cave, 13,400 moitié comptant. CHerrier 1363. 1—79-3

BEAU duplex ultra-moderne, 2-5 pièces, bas libre, 5248 Jeanne d'Arc. TUrcotte 1711. 1—80-3

BEAUBIEN près St-Laurent propriété commerciale, 2 logements 5 pièces et 1 grand magasin. Beaux finissant mai 1953. Comptant raisonnable. Balance termes faciles. CAlumet 4536. 1—16,19,21

3 BEAUX 7 pièces, rue Des Erables, 17,500.00, comptant 6,000.00. TUrcotte 1711. 1—80-3

BELLE propriété 7316, 13ème avenue. Ville St-Michel. DOllard 4576 1—79-4 R

BERNARD près St-Laurent, propriété commerciale, 1 logement 6 pièces, 1 grand magasin, libre mai 1953. Comptant 5,000, balance termes faciles. CAlumet 4536. 1—16,19,21

BERRI PRES GOUIN, 2 LOGEMENTS 6 APPTS, SOUS-SOL FINI, PROPRIETE DETACHEE, CHAUFFAGE HUILE, ETC. HARDY & FILS, CALUMET 9523. 1—21,22,24

BIEN située, St-Denis, Beaubien, 2-9, 1-8, système central. Idéal pour bureau de médecin. MArquette 4935. 1—

BIEN située, rue St-Hubert et Mont-Royal, 2 grands logements, bas vacant à la vente. Prix 12,000. BElair 4302. 1—

BON 5 logements, Leclaire-Lafontaine, 1-8 libre, 4-4, 2 garages, 19,500. FAlkirk 1596. 1—79-3

BON semi détaché, bas 6 libre haut 2-3. Pouchet-nord Crémazie. 15,500 FRontenac 1431. 1—79-3

BON PLACEMENT
Laleunesse nord, 4 logements, grand magasin, grandeur de la bâtisse 60 x 50 très bien situé, près église Christ-Roi, rapporte $4560. Valeur de 36,000 pour 32,000. Pour plus d'information, 4 à 6 hrs. GRavelle 6944. Soir 6 à 8. ATlantic 6494. 1—21,23

BORDEAUX Nord, 3 logements, 18,000. Revenu 2,100. Comptant 8,000 MArquette 6397. 1—79-2

BORDEAUX près Boul. Rosemont, 3 logements. Revenu 2,000. Prix 18,500. Comptant discutable. 1—80-4

BOUL. LASALLE ville LaSalle, cottage 8 pièces, sous-sol ciment fournaise eau chaude 2 salles de bain av. Verdun. YOrk 5558. 1—79-3

BOUL. OLYMPIA 2 LOGEMENTS 5 APPTS. SEMI-DETACHES. PLAN FEDERAL LIBRE. JUILLET 21,500. HARDY & FILS — CALUMET 9523. 1—21,22,24

1 Propriétés à vendre

Rue Fort

Cottage en pierre solide, propriété en très bonne condition, 9 pièces richement meublées, 2 chambres de bain. Rendix, système de chauffage Timken, garage. Comptant requis: $15,000. Balance termes.

Maison-appartements

Située au nord de Van Horne, 11 logements de 5 et 6 pièces. Poêles et réfrigérateurs compris. Chauffage à l'huile. Comptant requis: $25,000.

Avenue Melrose

Duplex semi-détaché près Monkland, 6/7 pièces modernes, entrées séparées, chauffage central à l'huile, pièce finie au sous-sol, garage chauffé, logement libre. Prix demandé: $22,500.

Ernest Pitt & Cie

L. GAGNON

UNiversity 6-9881
Le soir: HArbour 2726

1—

REVENU

POINTE ST-CHARLES

8 logements en très bonne condition, 3-3, 1-5, 4-4 appartements, rapportent 2,544.00 par année. Prix 16,500.00. Pour plus d'informations, consultez:

S. BRISSON

WELLINGTON REALTIES REG'D.

1925 WELLINGTON

WEllington 3689-1866
OUVERT DE 9 A.M. A 8.30 P.M.

1—

BUNGALOW MODERNE

Blvd Graham, Ville Mont-Royal, terrain 77 x 120, 1½ étage, 6½ pièces, 2 salles de bain complètes, foyer, garage, maison de qualité. Occupation immédiate. $43,500. André Dion. HArbour 3929. Soir, entre 7-8. GRavelle 1737. 1—78-3

BOYER nord Mont-Royal, 3-5, 1-6. DOllard 3366. 1—21,22,24 R

CADILLAC, Aubaine, 2-5, logis libre. TUrcotte 7456. 1—78-2R

CARTIER, Mont-Royal, moderne, 1-6, libre, bon bois franc, 11,000. Comptant 5,500. DOllard 9303. Soir: VEndôme 2317. 1—

CASGRAIN 5428, 3 logements 6 pièces, 3000. comptant. Balance facile. EXdale 5511. 1—79-4

CENTRE de la ville près Rachel, 2 étages, 2 logements, 5 appartements, petit comptant. CRescent 9101. 1—21,22,26

CHABOT près Laurier, 3 logis 6 pièces. Sacrifice à 14,000. EXdale 4004. 1—21,24

CHABOT, Jean-Talon, 2-5, cave, système, bas vacant. 17,300.00. Marquette 5617. 1—79-3

CHAMBORD, Beaubien, 2-7, garage, boutique arrière, 15,000.00. MArquette 5618. 1—79-3

CHARLEVOIX et Rozel, 14,000, comptant seulement, balance paiements mensuels faciles, accepterais cottage pierre, brique, stucco, etc. Considérables pour maison de chambres. Secrifiera 6900. Bail expire avril 1953. Propriétaire 2 à 6. 0527 Charlevoix. 1—80-2

CHATEAUBRIAND nord 2-6, 32 pieds façade, détaché, grand terrain, système, huile. Les deux libres. DUpont 2270. 1—78-5R

CHATEAUBRIAND près Bélanger, 3 logis, avec terrain vacant. Beau site. TAlon 6391. 1—80-6 R

CHRISTOPHE-COLOMB, Beaubien, cottage 8 pièces, système huile, garage, 18,000. Comptant 12,000. Prendrais échanze. TAlon 8058.

CHRISTOPHE-COLOMB, 5 logements, résidentiel. Hypothèque 10,000. Prix 22,000. Comptant 10,000. Téléphone 9 a.m. à 9 p.m., LAncaster 6567. 1—79-3

COMPTANT 1,000. comptant balance comme petit loyer mon six appartements sera libre. FAlkirk 9225, Mlle Pieuze. 1—78-12

CONGREGATION, cottage 6 appartements, cave 7 pièds. Prix 7,500.00. CRescent 9101. 1—21,23,26

$600.00

Cottage construit sur 3 terrains coin de rue, 4½ pièces, murs plâtre, planchers bois dur, cuisine modèle, beau terrain, près écoles et église, 201 rue Barthelemy, Longueuil-Annexe. Libre immédiatement, propriétaire demande 600.00. Prix 5,500.00, solde par mensualités convenables. 414 St-Jacques ouest, porte 101. M. Jack.

COTTAGE 2 étages 6 appts, fini brique, 7,000.00 comptant, 3,000.00. 11775 Cousineau, BYwater 3648. 1—79-5

COTTAGE, rue Tupper ouest près Atwater, 7 chambres, convenable pour maison chambres. Occupation 90 jours. Prix 18,000. comptant 7,500. TRenmore 1319. 1—76-14

3534 CUVILLIER. 1 logis libre, 2-5 appts. 1—77-6

CUVILLIER - Sherbrooke, 2-5, occupation immédiate. 14,000. BElair 2874. 1—79-3

DANDURAND, 15ème, 5 logements, revenu 4,140. Prix 36,500.00. Marquette 5618. 1—79-3

DAVIDSON, Sherbrooke, 4 logements, 4 appts. Sous-sol. Prix 20,500.00. MArquette 5619. 1—79-3

DE GASPE, Dandurand, 1-6, 2-4, garage. Prix 15,500.00 1—79-3 Marquette 5618.

DE GASPE, Beaubien, 6-3, revenu 1,980.00. Prix 17,200.00. MArquette 5619. 1—79-3

DE LAROCHE, 2-7, 2-4, 2 garages, en bon ordre, 18000, VEndôme 2025. 1—20,22

DELAROCHE, Bélanger, propriété avec épicerie licenciée, 2 logements, 1 garage, 10,500.00 Conditions faciles. HArbour 7934. 1—8,10,12,14,16,19,21

DE LASALLE, 4-3 pièces, 11,000.00 Comptant 4,000.00. VEndôme 0895. 1—79-5

De LASALLE près Hochelaga, 5 logis, 15,000. EXdale 4004. 1—21,24

DELORIMIER près Rachel, 2-8 libres 1-7, Revenu 2900.00. Aubaine 23,000.00. Comptant à discuter. FRontenac 4918. 1—

DELORIMIER près Marie-Anne, 3 logements, bas libre, 1er mai. Aubaine facile, bas libre 1er mai. CAlumet 0837 S'adresser 7010 Iberville. 1—79-2

DE NORMANVILLE, Beaubien, 2-6. Prix 10,800.00. Faut vendre. MArquette 5619. 1—79-3

DE NORMANVILLE, St-Zotique, 1-6, cave, système. Prix 10,800.00. MArquette 5618. 1—79-3

DES BELGES, près Liège, maison 2 étages, 2-5 pièces modernes. S'adresser 8650 Des Belges. 1—

DES ERABLES, Ste-Foy, 4-3, revenu 2,640.00. Prix 22,000.00. MArquette 5616. 1—79-3

DES ERABLES, Mont-Royal, 3 logis 7-5 et 4 pièces, parfait ordre, 12,500. S'ad. 2125 Marie-Anne. 1—

DES ERABLES et Holt, 6-4, planchers bois franc, 30 pieds façade, logis libre. Comptant 6,000. Prix 18,500. HOchelaga 7145. 1—79-2

DROLET, Villeray, 1-6, 2-3, 11,500.00. Comptant 5,000.00. Jour: DOllard 9303; soir: VEndôme 2317. 1—79-3R

DROLET près Villeray, 1-7, 2-4, 19 ans, semi-détachée, système, garages, TAlon 9519. 1—79-2

DULUTH est, 3 étages, magasin et logements libres mai 1953. Prix raisonnable. TAlon 3255. 1—16,19,21

DUPLEX
Ave Dandurand, Rosemont, 2-5 pièces séparés modernes, à l'huile, grande cave, bas libre, 17,000. Comptant 8,000.
Ville Mont-Royal Blvd Graham, moderne 5-8 pièces, cave finie, à l'huile, garage, grand terrain. Occupation bas. $36,000.
Outremont, rue Wiseman, près église, 2-6 pièces, cave finie, occupation bas $36,000.
Outremont, rue Dunlop, 7-8 pièces, salles de bain par plancher, à l'huile, garage. Occupation bas. 40,000. Angle Hutchison. Harbour 3920. Soir entre 7-8. GRavelle 1737. 1—78-3

DUPLEX 7-8 pièces, semi-détaché. Chauffage huile. Fini chêne. 220. Près église. 5032 Rivard. 1—21,24

DUPLEX semi-détaché, 2-5½, 17,500. Comptant 4,300. Bas libre. CRescent 9938. 1—80-4R

DUPLEX, 5 grandes pièces. Système, garage, pierre brique 7448 Delorimier. 1—76-5 R

DUPLEX neuf, 2-5, bas libre, Fabre-St-Zotique, système, 16,300, moitié comptant. CHerrier 1363. 1—79-3

DUPLEX rue Delanaudière près Jean-Talon, 2-5 pièces cave finie, à l'huile, 2 garages, occupation bas, mai, 18,000. André Dion, HArbour 3920. Soir entre 7-8. GRavelle 1737. 1—78-3

DUPLEX moderne, N.-D.-G., façade 2,880.00. 10,000.00 comptant, 21,000.00. 5185 Borden. WIlbank 3308. 1—16,17,20,21,24R

DUPLEX, 2 grands 5 appartements modernes, système chauffage automatique à l'huile. Terrain 56 x 86, 16,500.00. 8700 boul. Saint-Michel. VEndôme 2915. 1—79-5R

DUPLEX SUPERBE, ROSEMONT
Voisin Côte-Jardins, bas 5 libre, cave 9 pieds, système huile, solarium, plan provincial. Prix 18,500.00, comptant 6,000. HOchelaga 7875. 1—79-3

1 Propriétés à vendre

Martin et Compagnie

Des Ecores, 4 logements de 4 pièces modernes, garage. Prix 24,000

De Normanville, près Bélanger, 3 logements, système de chauffage. Garage, logement libre. Prix 18,300

Letourneux, près Hochelaga, 3 logements modernes, 37 pieds de front. Logement libre. Prix 20,700.

26e ave, près Beaubien, 2 logements modernes, semi-détaché, système de chauffage. Garage, logement libre. Prix 17,600

Bourbonnière près Ontario, 3 étages, 5 logements de 6 pièces. Revenu 2,615. Prix 19,900.

St-Timothée, près Ontario, 3 étages, 6 logements de 4 pièces. Revenu $1,932. Prix 13,700

Barri, près Kelly, 3 logements modernes, 30 pieds de front. Prix 18,300

Jeanne d'Arc, près Masson, 2 logements modernes, système de chauffage à l'huile. Garage. Prix 17,200

3830 ONTARIO EST

AMHERST 2212

1—80-4

Magnifique propriété

Rue Davidson au nord d'Ontario, genre appartement, dans la belle partie résidentielle, comprenant 6 logements de 4 grandes pièces et termes, planchers en bois dur, chambre de bain en tuile, bain tombeau, cave cimentée ainsi que locker pour chaque locataire, le tout en très bonne condition, un logement libre pour l'acheteur. Revenu $3,690. Prix $31,000. Comptant $15,000. Balance facile, 5%. Permis et information, 35 Notre-Dame ouest, suite 35. HArbour 2815, le soir FRontenac 9172. 1—21,23

COMPTANT $5,000

3 étages, 3 logements 5 pièces, bas libre mai 1953. Balance termes faciles. CAlumet 4536. 1—16,19,21

DUPLEX, rue Christophe-Colomb, Ahuntsic, 2-5 pièces, cave, garage, haut pas chauffé. Occupation bas mai $17,500. André Dion. HArbour 3920. Soir entre 7-8. GRavelle 1737. 1—78-5

13e A

37 Manufactures à vendre

WILDER-BERMINGHAM

MANUFACTURE
Partie est de la ville

Maçonnerie solide d'un étage, construite en prévision d'en ajouter un supplémentaire. Cette bâtisse a une superficie de 10,000 pi. carrés, éclairée sur quatre faces, pour terrain de 150' x 105' avec ruelle arrière et grande porte sur chargement. Plancher en béton et poutres d'acier. Chauffage à vapeur par bouilloire de 50 c.v. à haute pression, entrée de 2" 3 toilettes dans la manufacture. En plus une maison détachée de 4 pièces et chambre de bain, comprise dans le prix d'aubaine de $65,000.00. Occupation de 2 bâtisses à 30 jours.

"DISCUTONS-EN"

WILDER-BERMINGHAM

LAncaster 8114 — 1465, rue Bleury

L. P. CHARETTE

37—

43 Espace manufac. demandé

ACHETERAIS ou louerais local environ 5000 pieds carrés, à Montréal seulement, pour manufacturier. 187 Van Horne, Victoria 4718. 43—77-7 R

47 Bureaux a louer

Bureaux
Chauffés
POUR
Professionnels

SERVICE DE RECEPTIONNISTES
TELEPHONISTES
418 EST, RUE SHERBROOKE
PRES ST-DENIS
TEL: MARQUETTE 7334
OU
TRUST GENERAL DU CANADA
LANCASTER 7858

47—

A LOUER quelques 1000 pieds carrés pour bureaux seulement 1005 rue Sherbrooke ouest. Pour visiter, de 3 à 9 p.m. On parle anglais. 47—73-26R

BUREAU, entrée privée et vitrine, chauffé, idéal pour optométriste, 75.00 par mois. 1575 St-Denis. 47—79-4 R

BUREAU coin St-Denis et Sherbrooke. MArquette 2838. 47—79-3R

BUREAU double moderne, stores vénitiens, fluorescents, environ 200 x 20. Edifice Lafleur, 4466 St-Denis. 47—15.17.19.21.23.24 R

BUREAUX modernes. Occupation immédiate ou le 1er mai. 400 à 1200 pi. carrés, éclairage fluorescent, linoléum, service de nettoyage, ascenseur. Immeuble Hemsley, 400 rue St-Jacques. 47—5,6,7,12,13,14,19,20,21

COIN St-Laurent et Ontario, bureaux diverses grandeurs, mois ou semaine. Bon marché. MArquette 6287. 47—21,23,24R

DES BUREAUX à louer au sous-sol d'un immeuble neuf à 5185 ave Victoria. Idéal pour médecin ou opticien. Occupation 1er février. Pour visiter de 9 à 4 p.m. ou par appointement en téléphonant à HArbour 9003 47—78-6 R

MASSON et 6e Ave Rosemont, 2903 Masson. FRontenac 7305. 47—80-6R

2 PIECES séparées avec balcon, entrée semi-privée, idéal pour bureau professionnel. AMherst 8804. 47—80-3 R

PLUSIEURS bureaux coin Mt-Royal et Cartier, idéal pour dentistes, notaires et commercial. 4488 Cartier, appart 7. Soir: VEndome 0941. 47—79-5 R

48 Bureaux demandés

AU moins 1500 pds carrés. Entre Ontario et Mont-Royal. St-Denis et Delorimier. Pour bureaux d'association. Tél.: CHabrol 1-5899. 48—80-2T

52 Appartements à louer

NOUVELLE CONSTRUCTION

EST, CENTRAL
OCCUPATION IMMEDIATE

APPARTEMENTS 2 PIECES ABSOLUMENT MODERNES, FRIGIDAIRE, POELE ELECTRIQUE, FOURNIS, CHAUFFES, POUR 2 PERSONNES, TOILETTE, DOUCHE PRIVEES, EN PLUS DE TOUTES COMMODITES. LOYER MODERE. OUVERT POUR INSPECTION JUSQU'A 9 P.M. TOUS LES JOURS. PLACES POUR STATIONNEMENT LES AUTOS. 460 PEEL, AU SUD DE NOTRE-DAME. CHERRIER 8070. 52—76-6R

District luxueux

3860 Maplewood près Côte-des-Neiges 4½ pièces, 125.00. Chauffé. Taxe d'eau payée. Poêle électrique. Frigidaire. Conciergerie. Immédiat. Castel, Bendix. Eau chaude. Références nécessaires. Occupation immédiate. REgent 3-3674. 52—79-6 R

AHUNTSIC, 4 appts chauffés, neuf, poêle, frigidaire, service concierge, $1.00 VEndome 2958. 52—79-3R

A 4460 MARQUETTE, chambre, cuisine, aussi petite chambre. CHerrier 3487. 52—R

APPT sous-sol, meublé ou non, couple sans enfant, références, coin Decarie Fleury. VEndome 1487. 52—80-2R

APPTS meublés, 3 pièces, 2 salles de bain privée, Frigidaire, Cuisinette. Couple d'affaires. Rue Sherbrooke, 100.00 par mois. University 6-8207. 52—79-3 R

APPT non meublé, chauffé, frais peinturé. BElair 7319. 52—80-3R

2 APPTS non meublés, gaz. 1875 Beaudry. HOchelaga 1592. 52—

5 APPTS chauffés 95.00. 305 Argyle, Verdun. 52—77-3R

A TAlon 9970, appt double non meublé, privé, genre logement. 13.00 semaine, rue Jean-Talon. 52—78-6R

A TETREAULTVILLE, 2 grands appts modernes à louer. CLairval 6065. 52—80-2R

2 BEAUX appts fermés, chauffés, non meublés, avec commodités. 7345 Louis-Hebert. DOllard 2154. 52—80-2R

BEL appartement 1 pièce et cuisinette, équipée, poêle électrique, réfrigérateur, couleur, chauffé, douche, lover hebdomadaire, situé à 7442 De Bullion, entre Prince-Arthur et Sherbrooke. HArbour 3368. Marquette 1808. 52—80-2 R

DES APPTS de 1-2 pièces à louer à 5185 ave Victoria pour occupation 1er février. Lover de 85.00 à 90.00. Pour visiter, de 9 à 4 p.m. ou par appointement en téléphonant à HArbour 9003 52—78-6 R

DES ERABLES, près Mt-Royal, chambre chauffée, meublée, salle-déjeuner, cuisinette, frigidaire, 1 personne 13.50. AMherst 7075. 52—R

2 GRANDS appts. AMherst 4093.

GRAND salon double non meublé, en avant, propre. 1120 Champlain. 52sp—80-2

HAUT de duplex chauffé 5½ pièces, moderne, pelouse, frais fait, eau chaude, frigidaire pour 3 à 4 adultes seulement. 8350 St-Urbain près Guizot. DUpont 9906 de 10 a.m. à 9 p.m. 52—79-5 R

LOUERAIS 2 appts ou seulement 1, toutes commodités. 8339 St-Hubert. VEndôme 4001. 52—80-2R

MAPLEWOOD 3316, 3½ pièces modernes, chauffées, Frigidaire, poêle électrique, vénitiens. S'adresser apt 3. 52—79-3 R

2½ PIECES, eau chaude, pas chauffé, 45.00, pour 1er février. Lonsueuil. R. Forlin. ORléans 4-8224. 52—79-3

QUATRE pièces, tout payé, 85.00. 5949 boul. Monk. GLenview 4138. 52—75-6

SALON double, poêle électrique non meublé 10.00. 4875 Papineau. 52Sp—

SHERBROOKE 419 près St-Denis, 1½ appt, meublé, poêle, frigidaire, chambre toilette, 65.00 par mois. S'adresser appt 7. 52—

54 Appart. meublés à louer

A COUPLE, grand appt, eau courante, système, central. DUpont 0170. 54—79-4 R

A DEMOISELLES propres, distinguées, belle chambre chauffée, bien meublée, neuf, cuisine, eau chaude, radio, frigidaire, téléphone, fauteuil, tout. 7898 Berri. 54—80-3 R

A 769 FULFORD, Pierrot 8428, grande, petite pièces. Enfants acceptés. 54—79-5 R

AU CHAMBRE meublée, chauffée, bébé accepté, privilège cuisine. TUrcotte 4338. 54—80-3R

APPARTEMENTS séparés, commodités, pas d'enfants. 7353 Louis-Hamon. CAlumet 3681. 54—80-4R

APPT, moderne avec frigidaire, cuisinette, chambre de bain. 2073 St-Denis, appt. 1. 54—79-3R

APPT, meublé, 4 pièces, avec frigidaire, moderne, chambre de bain. 2073 St-Denis, appt. 1. 54—79-3R

APPT meublé, moderne, couple ou personne seule, avec références. 5815 St-Denis. CRescent 5040. 54—E

APPTS, chambre, cuisine, gaz, eau chaude. 1203 Lagauchetière est. 54—80-3

2 APPTS, cuisinette, 16.00. 4553 Franchere, Mont-Royal. AMherst 6236. 54—80-2R

ARGYLE 1469, 2 grandes chambres meublées avec usage de cuisine. Enfant accepté. UNiversité 6-5739. 54—79-2 R

A ROSEMONT, 11e Avenue, appartement non meublé, pour couple sans enfant. S'ad. CRescent 8687. 54—80-2R

A 4286 ST-DENIS, grande chambre bien meublée, ménage frais fait, cuisine privée. MArquette 7803. 54—R

A 6681 ST-HUBERT, beau grand salon double, bien meublé, toutes commodités. TAlon 7608. 54—R

A 3849 ST-HUBERT, appt 2, ensoleillée, frigidaire, cuisine, couple, 2 filles travaillant. FRontenac 0081. 54—R

AVE DES PINS ouest 1547, une grande chambre avec cuisinette, bain privé, enfant accepté. CRescent 7758, Fitzroy 0632. 54—80-3 R

BORDEAUX 6633, grande chambre avec cuisine privée, chauffée eau chaude, ménage fait, commodités pour couple. 54—19,21R

CENTRAL, 1839 Lincoln, 1 pièce, salle de bain, réfrigérateur, cuisine semi-particulière, décorée à neuf, meublée. 45.00 à 50.00. 54—72-26R

CENTRAL, 1 Lincoln 1839, appartement 2 pièces, tout confort, décoré à neuf, complètement meublé. 100.00. Surintendant. 54—72-26

CHAMBRE, cuisine séparée, frigidaire, poêle, téléphone, eau chaude, machine à laver, paisible. 1100 Champlain. 54—80-3

COUPLE partant en voyage, louerait appt moderne, 4 pièces meublé, chauffé. Du 24 janvier au 29 mars. TAlon 2537. 54—80-2 R

GRANDE chambre meublée avec poêle, glacière, près Atwater. WEllington 0783. 54—R

2 GRANDS appts sur devant, poêle électrique, grande armoire, téléphone, maison propre, 7994 St-Denis. 54—

JOLI boudoir, chambre, chauffé, éclairé, téléphone, personnes travaillant. TAlon 7362. 54—79-2R

LOGEMENT chauffé, meublé, eau chaude, frigidaire, électricité. Réfrigérateur, fer à vapeur par boulloire de 50 c.v. à haute pression, entrée de 2" 3 toilettes dans la manufacture. En plus une maison détachée de 4 pièces et chambre de bain, comprise dans le prix d'aubaine de $65,000.00. Occupation de 2 bâtisses à 30 jours.

"DISCUTONS-EN"

WILDER-BERMINGHAM

LAncaster 8114 — 1465, rue Bleury

L. P. CHARETTE

37—

43 Espace manufac. demandé

ACHETERAIS ou louerais local environ 5000 pieds carrés, à Montréal seulement, pour manufacturier. 187 Van Horne, Victoria 4718. 43—77-7 R

47 Bureaux a louer

Bureaux
Chauffés
POUR
Professionnels

SERVICE DE RECEPTIONNISTES
TELEPHONISTES
418 EST, RUE SHERBROOKE
PRES ST-DENIS
TEL: MARQUETTE 7334
OU
TRUST GENERAL DU CANADA
LANCASTER 7858

47—

A LOUER quelques 1000 pieds carrés pour bureaux seulement 1005 rue Sherbrooke ouest. Pour visiter, de 3 à 9 p.m. On parle anglais. 47—73-26R

BUREAU, entrée privée et vitrine, chauffé, idéal pour optométriste, 75.00 par mois. 1575 St-Denis. 47—79-4 R

BUREAU coin St-Denis et Sherbrooke. MArquette 2838. 47—79-3R

BUREAU double moderne, stores vénitiens, fluorescents, environ 200 x 20. Edifice Lafleur, 4466 St-Denis. 47—15.17.19.21.23.24 R

BUREAUX modernes. Occupation immédiate ou le 1er mai. 400 à 1200 pi. carrés, éclairage fluorescent, linoléum, service de nettoyage, ascenseur. Immeuble Hemsley, 400 rue St-Jacques. 47—5,6,7,12,13,14,19,20,21

COIN St-Laurent et Ontario, bureaux diverses grandeurs, mois ou semaine. Bon marché. MArquette 6287. 47—21,23,24R

DES BUREAUX à louer au sous-sol d'un immeuble neuf à 5185 ave Victoria. Idéal pour médecin ou opticien. Occupation 1er février. Pour visiter, de 9 à 4 p.m. ou par appointement en téléphonant à HArbour 9003 47—78-6 R

MASSON et 6e Ave Rosemont, 2903 Masson. FRontenac 7305. 47—80-6R

2 PIECES séparées avec balcon, entrée semi-privée, idéal pour bureau professionnel. AMherst 8804. 47—80-3 R

PLUSIEURS bureaux coin Mt-Royal et Cartier, idéal pour dentistes, notaires et commercial. 4488 Cartier, appart 7. Soir: VEndome 0941. 47—79-5 R

48 Bureaux demandés

AU moins 1500 pds carrés. Entre Ontario et Mont-Royal. St-Denis et Delorimier. Pour bureaux d'association. Tél.: CHabrol 1-5899. 48—80-2T

52 Appartements à louer

NOUVELLE CONSTRUCTION

EST, CENTRAL
OCCUPATION IMMEDIATE

APPARTEMENTS 2 PIECES ABSOLUMENT MODERNES, FRIGIDAIRE, POELE ELECTRIQUE, FOURNIS, CHAUFFES, POUR 2 PERSONNES, TOILETTE, DOUCHE PRIVEES, EN PLUS DE TOUTES COMMODITES. LOYER MODERE. OUVERT POUR INSPECTION JUSQU'A 9 P.M. TOUS LES JOURS. PLACES POUR STATIONNEMENT LES AUTOS. 460 PEEL, AU SUD DE NOTRE-DAME. CHERRIER 8070. 52—76-6R

District luxueux

3860 Maplewood près Côte-des-Neiges 4½ pièces, 125.00. Chauffé. Taxe d'eau payée. Poêle électrique. Frigidaire. Conciergerie. Immédiat. Castel, Bendix. Eau chaude. Références nécessaires. Occupation immédiate. REgent 3-3674. 52—79-6 R

AHUNTSIC, 4 appts chauffés, neuf, poêle, frigidaire, service concierge, $1.00. VEndome 2958. 52—79-3R

A 4460 MARQUETTE, chambre, cuisine, aussi petite chambre. CHerrier 3487. 52—R

APPT sous-sol, meublé ou non, couple sans enfant, références, coin Decarie Fleury. VEndome 1487. 52—80-2R

APPTS meublés, 3 pièces, 2 salles de bain privée, Frigidaire, Cuisinette. Couple d'affaires. Rue Sherbrooke, 100.00 par mois. University 6-8207. 52—79-3 R

APPT non meublé, chauffé, frais peinturé. BElair 7319. 52—80-3R

2 APPTS non meublés, gaz. 1875 Beaudry. HOchelaga 1592. 52—

5 APPTS chauffés 95.00. 305 Argyle, Verdun. 52—77-3R

A TAlon 9970, appt double non meublé, privé, genre logement. 13.00 semaine, rue Jean-Talon. 52—78-6R

A TETREAULTVILLE, 2 grands appts modernes à louer. CLairval 6065. 52—80-2R

2 BEAUX appts fermés, chauffés, non meublés, avec commodités. 7345 Louis-Hebert. DOllard 2154. 52—80-2R

BEL appartement 1 pièce et cuisinette, équipée, poêle électrique, réfrigérateur, couleur, chauffé, douche, lover hebdomadaire, situé à 7442 De Bullion, entre Prince-Arthur et Sherbrooke. HArbour 3368. Marquette 1808. 52—80-2 R

DES APPTS de 1-2 pièces à louer à 5185 ave Victoria pour occupation 1er février. Lover de 85.00 à 90.00. Pour visiter, de 9 à 4 p.m. ou par appointement en téléphonant à HArbour 9003 52—78-6 R

DES ERABLES, près Mt-Royal, chambre chauffée, meublée, salle-déjeuner, cuisinette, frigidaire, 1 personne 13.50. AMherst 7075. 52—R

2 GRANDS appts. AMherst 4093.

GRAND salon double non meublé, en avant, propre. 1120 Champlain. 52sp—80-2

HAUT de duplex chauffé 5½ pièces, moderne, pelouse, frais fait, eau chaude, frigidaire pour 3 à 4 adultes seulement. 8350 St-Urbain près Guizot. DUpont 9906 de 10 a.m. à 9 p.m. 52—79-5 R

LOUERAIS 2 appts ou seulement 1, toutes commodités. 8339 St-Hubert. VEndôme 4001. 52—80-2R

MAPLEWOOD 3316, 3½ pièces modernes, chauffées, Frigidaire, poêle électrique, vénitiens. S'adresser apt 3. 52—79-3 R

2½ PIECES, eau chaude, pas chauffé, 45.00, pour 1er février. Lonsueuil. R. Forlin. ORléans 4-8224. 52—79-3

QUATRE pièces, tout payé, 85.00. 5949 boul. Monk. GLenview 4138. 52—75-6

SALON double, poêle électrique non meublé 10.00. 4875 Papineau. 52Sp—

SHERBROOKE 419 près St-Denis, 1½ appt, meublé, poêle, frigidaire, chambre toilette, 65.00 par mois. S'adresser appt 7. 52—

54 Appart. meublés à louer

A COUPLE, grand appt, eau courante, système, central. DUpont 0170. 54—79-4 R

A DEMOISELLES propres, distinguées, belle chambre chauffée, bien meublée, neuf, cuisine, eau chaude, radio, frigidaire, téléphone, fauteuil, tout. 7898 Berri. 54—80-3 R

A 769 FULFORD, Pierrot 8428, grande, petite pièces. Enfants acceptés. 54—79-5 R

AU CHAMBRE meublée, chauffée, bébé accepté, privilège cuisine. TUrcotte 4338. 54—80-3R

APPARTEMENTS séparés, commodités, pas d'enfants. 7353 Louis-Hamon. CAlumet 3681. 54—80-4R

APPT, moderne avec frigidaire, cuisinette, chambre de bain. 2073 St-Denis, appt. 1. 54—79-3R

APPT, meublé, 4 pièces, avec frigidaire, moderne, chambre de bain. 2073 St-Denis, appt. 1. 54—79-3R

54 Appart. meublés à louer

APPT meublé, moderne, couple ou personne seule, avec références. 5815 St-Denis. CRescent 5040. 54—E

APPTS, chambre, cuisine, gaz, eau chaude. 1203 Lagauchetière est. 54—80-3

2 APPTS, cuisinette, 16.00. 4553 Franchere, Mont-Royal. AMherst 6236. 54—80-2R

ARGYLE 1469, 2 grandes chambres meublées avec usage de cuisine. Enfant accepté. UNiversité 6-5739. 54—79-2 R

A ROSEMONT, 11e Avenue, appartement non meublé, pour couple sans enfant. S'ad. CRescent 8687. 54—80-2R

A 4286 ST-DENIS, grande chambre bien meublée, ménage frais fait, cuisine privée. MArquette 7803. 54—R

A 6681 ST-HUBERT, beau grand salon double, bien meublé, toutes commodités. TAlon 7608. 54—R

A 3849 ST-HUBERT, appt 2, ensoleillée, frigidaire, cuisine, couple, 2 filles travaillant. FRontenac 0081. 54—R

AVE DES PINS ouest 1547, une grande chambre avec cuisinette, bain privé, enfant accepté. CRescent 7758, Fitzroy 0632. 54—80-3 R

BORDEAUX 6633, grande chambre avec cuisine privée, chauffée eau chaude, ménage fait, commodités pour couple. 54—19,21R

CENTRAL, 1839 Lincoln, 1 pièce, salle de bain, réfrigérateur, cuisine semi-particulière, décorée à neuf, meublée. 45.00 à 50.00. 54—72-26R

CENTRAL, 1 Lincoln 1839, appartement 2 pièces, tout confort, décoré à neuf, complètement meublé. 100.00. Surintendant. 54—72-26

CHAMBRE, cuisine séparée, frigidaire, poêle, téléphone, eau chaude, machine à laver, paisible. 1100 Champlain. 54—80-3

COUPLE partant en voyage, louerait appt moderne, 4 pièces meublé, chauffé. Du 24 janvier au 29 mars. TAlon 2537. 54—80-2 R

GRANDE chambre meublée avec poêle, glacière, près Atwater. WEllington 0783. 54—R

2 GRANDS appts sur devant, poêle électrique, grande armoire, téléphone, maison propre, 7994 St-Denis. 54—

JOLI boudoir, chambre, chauffé, éclairé, téléphone, personnes travaillant. TAlon 7362. 54—79-2R

LOGEMENT chauffé, meublé, eau chaude, frigidaire, électricité. Réfrigérateur, fer à vapeur, 3849 Sherbrooke est, coin. TUrcotte 2882. 54—R

PARTAGERAIS logement meublé avec 2 personnes. Appelez soir: VEndôme 3447. 54—79-2R

PARTAGERAIS 4 appts, nord, avec jeune fille, toutes commodités. Références. Après 6 p.m. CRescent 6360. 54—79-2R

SALON double et petite chambre. FRontenac 9280. 54—79-2 R

55 Appart. meublés demandés

COUPLE avec 2 enfants, gaz, lavabo, préférence nord. GRavelle 0018. 55—

56 Maisons chauffées à louer

COTE-DES-NEIGES

4 PIECES, 95.

Chauffé, eau chaude à l'année, poêle, frigidaire, taxe d'eau payée, locateur, S'adresser à ATlantic 4351, ou 2930 Barclay, appt 1-A. 56—80-6

A CEUX qui désirent meubles neufs. J'ai un logement neuf, 3 pièces chauffées, eau chaude fournie, 63.00 par mois. Blvd Morgan, HOchelaga 8686. 56—80-4 R

AHUNTSIC, 6 appts fermés chauffés, 2e étage, 10.25$ D'Aoust, coin Fleury. 56—21,22,23,26R

A MONTREAL-NORD, logis neuf, chauffé, 5 pièces fermées. Occupation immédiate 75.00. Soir VEndôme 5607. 56—R

3 APPTS chauffés 80.00, rue Barclay, rien à acheter. DUpont 3519. 56—78-3 R

8 APPTS lover 80.00, bel ameublement, situé coin St-Denis, Bélanger. Victoria 0357. 56—R

3½ APPTS, maison moderne, chauffée, 60.00. Ameublement, prix raisonnable. 6742 Deslorimier. 56—78-3R

4 APPTS, moderne, chauffé, eau chaude, poêle, réfrigérateur, prélart et vénitiens. 3849 Sherbrooke est, coin. TUrcotte 2882. 56—R

2½ APPTS sous-sol, 45.00 par mois, chauffés, libre 1er mars. REgent 3-4862. 56—80-3R

ATTENTION ! beau 3 appts complètement meublés, tapis, stores vénitiens, lover 65.00 chauffés, faut vendre sacrifice cause de départ. CHerrier 3426 après 8 heures soir. 56—R

BEAU 4 appts, chauffé, frigidaire, poêle, eau chaude année, 70.00 par mois, ameublement 1400. BYwater 8039 après 5 heures, 12,394 Ste-Croix. 56—80-2R

CADILLAC près Sherbrooke 5 appts, maison neuve 80.00, TAlon 2406. 56—R

3 GRANDS appartements fermés, modernes, grande chambre bain, grand balcon, située seulement 7.00. 10,318 Christophe-Colomb, VEndôme 1611. 56—80-2 R

3 LOGEMENTS de 3 pièces. 2 logements de 6 pièces. 2 logements de 3 pièces, maisons neuves, très modernes. S'adresser 6075, rue Rosemont. 56—74-10 R

2 LOGEMENTS chauffés de 3 appts, 50.00 par mois. S'adresser 201 Verchères, téléphone ORléans 4-8989. 56—80-2 R

LOGEMENT 4 pièces, chauffées, 6840 Montée St-Michel. 56—80-4 R

2 PIECES, sous-sol moderne, chauffé eau chaude, Frigidaire, poêle électrique, électricité et taxe d'eau payées, 65.00 par mois. 3215 Adam. Références nécessaires. 6-8 p.m. EXdale 4152. 56—21,23,24

ROSEMONT, moderne, 5 pièces fermées, chauffé, eau chaude, pour le 1er février. 5458, 15e Avenue, Rosemont. 56—79-3R

RUE St-Zotique près Pie IX, 3 pièces chauffées, neuf, 65.00 par mois. S'adresser: 2358 Bourbonnière. 56—80-3R

57 Logements à louer

A BAS PRIX déménagement toutes sortes. Ouvert jour nuit. DOllard 9184. 57—65-25

APPELEZ Trudeau Transport déménagement, frigidaire, meubles, valises, chambres. Ouvrage, aussi ville ou campagne. AMherst 7535. 57—65-26

MONTREAL MOVING & STORAGE. Déménagement. Entreposage. Emballage. Tous assurés. AMherst 6650. 57—65-25

A BAS PRIX, logis à louer, pas de meubles à acheter. S'adresser: Slanger. 57—78-6

A 5684 BORDEAUX, 5 pièces, 2ième étage, pas chauffé, loyer 70.00 par mois. FAlkirk 1903. 57—80-4R

A CEUX qui désirent meubles, j'ai un logement. Victoria 3446. 57—71-26

A CEUX qui ont besoin de meubles neufs, nous vous fournissons logement. TAlon 5067. 57—62-26R

A CEUX qui ont besoin de meubles neufs, nous vous fournissons logement. FRontenac 1892. 57—75-6R

A CEUX qui ont besoin de meubles neufs, nous vous fournissons logement. TAlon 1300. 57—70-26 R

A CEUX qui ont besoin de meubles neufs. Comptant ou à crédit. J'ai pour vous de 3 à 5 appts non chauffés. FAlkirk 2439. 57—80-2 R

AHUNTSIC, cottage, 8 appts, sous-sol fini, 135.00, 177 Blvd Goulin est. VEndôme 3880. 57—79-5R

AI BAS 6 appts, partie ameublement à vendre. Delorimier. Beaubien. FRontenac 0295. 57—

A LOUER logis non meublé, prix raisonnable. 4170 St-Hubert. 57—63-25

A LOUER, logement libre, rien à acheter. 3408 Ste-Catherine est. 57—79-11

AMEUBLEMENT 4 appartements à vendre avec logis, pas d'agents. Victoria 0535. 57—80-4

AMEUBLEMENT à vendre. Bon marché, 7 appts. Loyer 60.00. FAlkirk 8605. 57—80-4R

AMEUBLEMENT 7 appts, 3 chambres louées, lover 80.00. Giffard. 57—80-5R

2 A 8 PIECES, semi-meubles ou libre. LAncaster 0897. 57—20,22

3 APPARTEMENTS très propres avec ménage neuf, bon marché et loyer bas, près Delorimier et Ontario, parloir, pour couple seulement. Si besoin, écrire case 1721 La Presse. 57—

3½ APPTS pour couple seul ayant besoin meubles. Outremont. 70.00 chauffé, bas. Information, écrire seulement. 2595 Masson. 57—80-2R

4 APPTS à louer 53.50, ameublement 260.00. S'adresser 3750 ave Linton, appt 2. De 7 à 9 p.m. 57—R

2 APPTS, vendra meubles, lover 20.00. bail. 1782C Panet. 57sp—78-3R

7 APPTS 90.00. Visible 2 à 3 après-midi, soir à 9. 1996 Des-Carrières, coin Bordeaux. 57—79-5 R

4 APPTS, lover 55. Ameublement, 7461 chambord. 57—78-3R

2 APPTS 45.00, meubles 50.00, chambre, enfant accepté. WAlnut 6355. 57—79-2 R

3 APPTS neufs, chauffés, ameublement, termes faciles. S'adresser 337A Broadway. Tél. Mlasion 5-4749. 57—80-2

4 APPTS avec peu ménage. S'adresser 5966, 3e avenue, Rosemont, appt 4, de 11 à 2 et 7 à 11. 57—

3 APPTS 40.00 par mois, tout neuf, Lonsueuil. ORléans 5-7621. 57—79-3

3 APPTS non meublés, maison neuve, bas, grands cave, lover 70.00 non chauffé. Ville-Emard. POnliac 6-4895. 57—80-3

57 Logements à louer

VILLE ST-LAURENT

5 PIECES, 73.50

3e étage, pas à chauffé, avec poêle, frigidaire, linoleum, incinérateur. S'adresser à ATlantic 4951, 1490 Dutrisac, appt 4. 57—80-6

4 APPTS 45.00. Meubles récents, 800.00. Victoria 9501. 57—79-2 R

A ST-VINCENT de Paul, 6 appts, 65.00, 220, eau chaude automatique, neuf, occupation immédiate. NOrmandie 1-7752. 57—79-5

ATTENTION futurs mariés nous avons un logement pour vous. Si vous avez besoin meubles neufs, à termes ou comptant. DOllard 3070. 57—79-26R

ATTENTION, 4-5 pièces, libre central, nord. Information 4173 St-Denis. 57—79-2

ATTENTION à ceux qui ont besoin de meubles neufs, nous vous fournissons logement de 3 à 6 appts. TAlon 3309. 57—80-26

AUBAINE 4 pièces, loyer 45.00. Vendra ameublement 595.00. 6060 Delormanville. 57—

AVEC achat meubles nous fournissons logement. GRavelle 4909. GRavelle 2070. 57—69-21R

BEAU 6 appts modernes, chauffés, avec ameublement. 2265 Sherbrooke Est. 57—79-3R

BEAUX 3-4-5 appts, chauffés ou non. Bourbonnière, Pie IX, plusieurs autres. $55.00 à $83.00. R. Beaubien. TAlon 1724. Après 6 hres. TUrcotte 4500. 57—79-2

BEAU 7 pièces, semi-meublées, central. Information 4173 St-Denis. 57—79-2

BEAU 3-4 et 5 appts neufs. CAlumet 4496. 57—77-26 R

BLVD Pie IX, 3 grands appartements fermés, pas chauffé, possession 1er février. Prix 65.00. TAlon 2497. 57—79-3 R

BOUT-DE-L'ILE, maison 2 appartements meublés 35.00. 257, 100e ave Bout-de-l'Ile, VEndôme 1611. 57—80-2 R

3½ et 4½ APPTS chauffés, eau chaude. CAlumet 4455. 57—79-2 R

3 ET 4 BEAUX grands appts modernes, chauffés, lover 60.00 à 73.00. DOllard 6334. 57—14,15,16,19,20,21,22,23 R

FACE Jardin Botanique, 4½ appts, libre, chambre bain tuile, dépense, compris chauffage, linoleum. 100.00, 105.00 avec frigidaire ou poêle électrique. CRescent 6306, 6 pièces. 57—79-4

2 GRANDS appts non meublé avec balcon, 1 enfant accepté. 4765 Lafontaine. 57—R

HOMME seul désire couple d'âge moyen pour partager logis de 6 pièces en échange de sa pension. CRescent 3298, entre 7 et 10 p.m. 57—79-2R

LOGEMENT 2 grands appartements meublés, 8896 St-Hubert. 57—73-6

LOGEMENT pour 2 personnes avec frigidaire à vendre. Visible après 6 P.M. 6995 Hurteau, Ville-Emard. 57—R

LOGEMENT 4 appts. Libre, avec restaurant. S'adresser 1864 Plessis. 57—80-2 R

LOGEMENT à louer, ameublement à vendre. 5 appts. 283 Berard, York 3473. 57Sp.—79-2

LOGEMENT 3 appts, meublés à louer. 20.00 par semaine. Victoria 9398. 57—R

LOGEMENT neuf 3-4-5 appts dans quatre parties de ville, 40.00 à 90.00. HArbour 8786. 57—73-26 R

LOGEMENT neuf 5½ appts chauffés. 6567 Coolbrooke N.D.G. 135.00 mois. ELwood 8598. 57—77-6R

LOGEMENT 6 appts, plus chambre de bain, 60.00 par mois, un peu de meubles à vendre, centre de la ville. Appelez Giffard 2943. 57—80-2R

LOGEMENT à louer 3 pièces. S'adresser à 115A Legrand, Laval-des-Rapides. 57—80-2

LOGEMENT 4 appts, ameublement à vendre. Informations. 57—80-2R

LOGIS à louer, 2465 Chemin Chambly, Longueuil. 57—79-2

LOGIS 2 appts 30.00, eau courante, ORleans 4-8291, Longueuil Annexe. 57—79-2

LOGIS, 4 appartements, vendra l'ameublement à bon marché. Cause mortalité. Victoria 6707. 57—79-3 R

LOGIS 5 appts, avec ameublement à vendre. Soir, 6-9 heures. 722 Desnoyers, PLateau 1883. 57—80-2R

MAISON à louer chauffée, 6 pièces, poêle électrique. CHerrier 6410, 2532 Bélanger. 57—79-3 R

MAISON, 4 pièces, 2e étage, 69 Blvd Décarie, ville St-Laurent. BYwater 4847. 57—79-3 R

MAISON chambres, 11 grandes pièces, 100.00 par mois, rien à acheter, doit payer lover un an en avance. Notre-Dame est, près Dominion. Ville, EXdale 3754. 57—80-2 R

MAISON à louer, quelques meubles à vendre, 4179 Berri après 7 p.m. Pas d'agents. 57—79-3 R

MAISON seule, Westmount, 8 pièces, très propre, 80.00. GLenview 3209. 57—79-3R

3, 4, 5, 6, MEUBLES neufs du magasin, termes faciles. MArquette 2218. 57—79-3 R

4½ PIECES avec ameublement presque neuf, possesion immédiate. Visible entre 7 et 9 p.m. 6029 Dupuis. 57—R

3 PIECES, remis à neuf, vacant, avec ameublement, rue Joliette, 4009 Hochelaga. CLairval 7797. 57—R

4 PIECES, chauffé, eau chaude, libre 1er février. 6691 Des Ecores, 7 à 9 soir. 57—78-3R

7 APPTS et plus. Sur rue commerciale. Environ St-Denis. Pour salon de mode. TAlon 3489. 58—80-4 R

AUCUNE charge, locataire immédiat pour logement. UNiversity 6-3689. VEndome 0545. 58—79-5

AVEC références fournies, couple désire logement. GRavelle 4909. GRavelle 2070. 58—65-25

AVEC bonnes références, couple désire logement de 3 à 5 appts, urgent. TAlon 3309. 58—80-26 R

AVEZ-VOUS 3 à 8 pièces dans Montréal. HArbour 1441. 58—79-5

BESOIN logement 4-5 appts, jusqu'à 60.00. TAlon 8731. 58—80-2R

BESOIN 5-6 pièces semi-meublées, central. Complaint. HArbour 8325. 58—79-2

BESOIN 5-6 pièces dans centre, bonnes références, TUrcotte 6715. 58—80-2 R

COUPLE avec bonnes références, désire logement de 3-5 appartements immédiatement. DOllard 3070. 58—79-26 R

COUPLE sans enfant, désire pour mai, logement de 4 appartements dans le nord de la ville. Bonnes références. HOchelaga 9132. 58—80-2R

57-A Logements à échanger

LOGEMENT de 5 pièces, à Cartierville, $45 par mois à échanger pour un 4 ou 5 pièces au même prix, entre les rues Beaubien et Crémazie. RIverside 4-2926. 57A—

58 On demande à louer

ABANDONNANT leur logement, avons bonnes références de personnes locataires qui loueraient votre logement. Références fournies sans aucun frais. AMherst 4805. 58—19,21,22,23

ABANDONNEZ-VOUS votre logement? Besoin 4-5 pièces. DOllard 5088. 58—19,21,22,23

A BAS PRIX, besoin logis, pour le plus tôt possible, références nécessaires. TAlon 1300. 58—70-26 R

A BAS PRIX, louerait, dame Demers, BElair 2874. HArbour 6428. 58—65-25

A BAS PRIX, besoin logis pour plutôt possible. Adultes, références. CAlumet 8711. 58—78-6

ABSOLUMENT besoin 3 ou 4 appts, références données. VIctoria 3446. 58—71-26

ABSOLUMENT besoin bas, 5-6 pièces, avec cave, nord. VIctoria 4530. 58—80-2R

ABSOLUMENT besoin logement vide ou meublé. AMherst 4006. 58—78-6

ABSOLUMENT besoin logement pour couple, avec bonnes références. GRavelle 9180. 58—62-28 R

ABSOLUMENT besoin logement, 4-5-6 pièces, pas d'ameublement. HOchelaga 1348. 58—65-25

3 ADULTES demandent 6 pièces, 1er mars. Références. CRescent 3889. 58—77-6 R

AI BESOIN logement 5-6 ou 7 appts, chauffé ou non, bonnes références, nord de préférence. VEndôme 2390. 58—80-4

AI BESOIN logement 4 appts et plus, très bonnes références. WEllington 7917. 58—80-4

AI BESOIN logement, couple, sérieuses références. FRontenac 1892. 58—75-6R

4 A 6 PIECES avec ameublement ou non. HOchelaga 0870. 58—79-6R

7 APPTS et plus. Sur rue commerciale. Environ St-Denis. Pour salon de mode. TAlon 3489. 58—80-4 R

AUCUNE charge, locataire immédiat pour logement. UNiversity 6-3689. VEndome 0545. 58—79-5

AVEC références fournies, couple désire logement. GRavelle 4909. GRavelle 2070. 58—65-25

AVEC bonnes références, couple désire logement de 3 à 5 appts, urgent. TAlon 3309. 58—80-26 R

AVEZ-VOUS 3 à 8 pièces dans Montréal. HArbour 1441. 58—79-5

BESOIN logement 4-5 appts, jusqu'à 60.00. TAlon 8731. 58—80-2R

BESOIN 5-6 pièces semi-meublées, central. Complaint. HArbour 8325. 58—79-2

BESOIN 5-6 pièces dans centre, bonnes références, TUrcotte 6715. 58—80-2 R

96 Commerces à vendre

Acheteurs — Attention

VOUS CHERCHEZ HOTELS, TAVERNES? CONSULTEZ LES IMMEUBLES ST-HUBERT ENRG. R. DAIGNEAULT ET A. ST-ONGE. PROP.
1489 Bélanger DOllard 3022
96—70-20

MAGASIN coupons et salon de couture rue commerciale vendu cause maladie, véritable aubaine. DUpont 2270. 96—78-5R

MAGASIN confections pour dames dans la ville de Sherbrooke. P. Qué. Clientèle établie très intéressante. Ameublement moderne, sur le coin de rues principales. Pour plus de détails écrire à Case 1717 La Presse. 96—

MAGASIN de variétés, logis, centre industriel, près Montréal. Revenu clair 7,500 annuellement. Sacrifiera 9,500., avec stock 10,600. Ecrire G. P. 3935 Hutchison st. Montréal. 96—17.21

MAISON DE CHAMBRES
9 appts très bien meublés
Bonne localité
Gros revenu. Bail
Prix 4,500.00 comptant 3,000.00
Immeubles Local Enr's. CRescent 8532

MAISON de chambres, 16 appartements. 926 Ontario est, 10 a.m.-6 p.m. 96—79-3R

MAISON de chambres, 21 pièces. Revenu 300.00 par semaine. Loyer 100.00. bail 3 ans. Prix 14,500.00. FRontenac 5449. Victoria 6854. 96—79-8

MAISON chambres, propriété, 18 pièces, revenu 4,000.00. CRescent 8259.

MAISON chambres et propriété, 20 pièces avec revenu. Revenu 8562.00 année. Prix 38,000.00. Comptant 19,000.00 ou offre. Bon placement. Lancaster 9053. 96—79-5

MAISON 10 chambres, chauffée, loyer 85.00, bail 2½ ans, bons revenus. Ontario coin Davidson, près C.P.R. CHerrier 0422. 96—79-3R

MAISON 20 chambres avec propriété, rue St-Hubert, revenu 6,318.00. Bratême. Petit comptant. Harbour 7934. 96—8,10.12,14,16,19,21

MAISON chambres, pres Ontario, 11 pièces meublées, 3,500.00. Victoria 4601. 96—79-2

MAISON chambres, Sherbrooke, Guy, 8 appts, revenu 164.00. Marquette 5617. 96—79-3

MAISON touristes, Ste-Catherine, près Bleury, entièrement modernisée, 24 chambres, long bail, occasion rare, 18,000.00 pour vente rapide. 666 Dorchester ouest. 96—80-4R

MAISON de chambres, 25 chambres, revenu 200.00 par semaine, loyer 125.00 par mois, 10,000.00 comptant. Plateau 9443. 96—80-6R

MAISONS chambres, propriété ou non, 2500.00 et plus. University 6-3869 96—79-5

MAISON chambres, propriété, St-Antoine, Guy, 9,500.00. Marquette 5616. 96—79-3

MAISON chambres, propriété, St-Andrews, Ontario, 23,200.00. Marquette 5616. 96—79-3

MAISON 7 chambres, St-Urbain, Mont-Royal, bail 3 ans, 2500.00. Roger Massé, HArbour 7934. 96—21.23.26

MAISON chambres St-Denis, Beaubien, 9 pièces, bons revenus. Dame Demers, 354 Ste-Catherine est, chambre 108. 96—79-3

MAISON chambres 8 pièces, Sherbrooke, système. Revenu 84 Lancaster 0146. 96—79-2

MAISON chambres avec propriété centrale, système, lavabo chaque chambre très bien meublée. Revenu 4180. 15,900. Comptant 9000. Pouliot. Plateau 5759. 96—

MAISON chambres, 10 pièces, avec propriété, chauffage huile, garage, rue Chevrier près St-Hubert. Revenu 4800. par année. EXdale 3044. 96—80-3

MAISON chambres, revenu 48.00 semaine, système chauffage, 2600.00 Victoria 4661. 96—78-3

MAISON Chambres Touristes, 22 pièces, louées à la semaine, rapporte 13,900. année, bail 1953, située ouest, prix réduit à 14,000., facile à visiter cette semaine. Appelez HArbour 3007. 96—79-5

MAISON chambres située ouest, termes faciles. Information 4173 St-Denis. 96—79-2

MAISON Chambres 7 pièces, rue Ste-Catherine, revenu 2,340.00, prix 2,000. Aubaine HArbour 9359. 96—79-5

MAISON chambres avec cottage 9 pièces, St-Mathieu, Boyle, chauffage huile Les Imm. St-Hubert, 1459 Bélanger. DOllard 3022. 96—79-3

MAISON chambre Pie, St-Charles 2500.00. Revenu 50.00, Loyer 80.00. Marquette 5616. 96—79-3

MAISON chambres et propriété, 12 pièces, revenu 3,874. 2 pièces pour concierge en plus, propriété en parfait ordre, façade pierre, prix 17,000., comptant 8,000. Appelez LAncaster 9053. 96—79-5

MAISON chambres propriété, St-Luc Guy, 80,000.00, revenu 10,461.00. Marquette 5617. 96—79-3

MAISON touristes, Ste-Catherine, près Bleury, entièrement modernisée, 24 chambres, long bail, occasion rare, 18,000.00 pour vente rapide. 666 Dorchester ouest. 96—80-4R

MAISON de chambres, 25 chambres, revenu 200.00 par semaine, loyer 125.00 par mois, 10,000.00 comptant. Plateau 9443. 96—80-6R

MAISONS chambres, propriété ou non, 2500.00 et plus. University 6-3869 96—79-5

MAISON chambres, propriété, St-Antoine, Guy, 9,500.00. Marquette 5616. 96—79-3

MAISON chambres, propriété, St-Andrews, Ontario, 23,200.00. Marquette 5616. 96—79-3

MAISON 7 chambres, St-Urbain, Mont-Royal, bail 3 ans, 2500.00. Roger Massé, HArbour 7934. 96—21.23.26

MAISON chambres St-Denis, Beaubien, 9 pièces, bons revenus. Dame Demers, 354 Ste-Catherine est, chambre 108. 96—79-3

MAISON chambres 8 pièces, Sherbrooke, système. Revenu 84 Lancaster 0146. 96—79-2

MAISON chambres avec propriété centrale, système, lavabo chaque chambre très bien meublée. Revenu 4180. 15,900. Comptant 9000. Pouliot. Plateau 5759. 96—

MAISON chambres, 10 pièces, avec propriété, chauffage huile, garage, rue Chevrier près St-Hubert. Revenu 4800. par année. EXdale 3044. 96—80-3

MAISON chambres, revenu 48.00 semaine, système chauffage, 2600.00 Victoria 4661. 96—78-3

MAISON Chambres Touristes, 22 pièces, louées à la semaine, rapporte 13,900. année, bail 1953, située ouest, prix réduit à 14,000., facile à visiter cette semaine. Appelez HArbour 3007. 96—79-5

MAISON chambres située ouest, termes faciles. Information 4173 St-Denis. 96—79-2

MAISON Chambres 7 pièces, rue Ste-Catherine, revenu 2,340.00, prix 2,000. Aubaine HArbour 9359. 96—79-5

MAISON chambres avec cottage 9 pièces, St-Mathieu, Boyle, chauffage huile Les Imm. St-Hubert, 1459 Bélanger. DOllard 3022. 96—79-3

MAISON chambre Pie, St-Charles 2500.00. Revenu 50.00, Loyer 80.00. Marquette 5616. 96—79-3

MAISON chambres et propriété, 12 pièces, revenu 3,874. 2 pièces pour concierge en plus, propriété en parfait ordre, façade pierre, prix 17,000., comptant 8,000. Appelez LAncaster 9053. 96—79-5

MAISON chambres Avenue du Parc, 2,000.00. 84.00 semaine. 96—79-3 5616.

MAISON 18 chambres avec propriété, bon revenu, 30,000.00, cause maladie. 1099 St-Denis. BEtair 1968. 96—79-3

MAISON chambres, 2031 Stanley Prix 3,500. Pas d'agents. 96—17.20.21

MAISON de chambres: 19 chambres bien propres et bien meublées, dans l'ouest de la ville. S'adresser entre 6 et 9 p.m. CRescent 8177, M. Mandanice. 96—74-7 R

OCCASION d'affaires, épicerie-boucherie-bisouterie, fruits et légumes, gros chiffre d'affaires, coin achalandé, pas de concurrence, rue Jean-Talon, 6 à 7 p.m., Victoria 9632. 96—20.21.24R

PETIT hôtel, centre de la ville, 25 chambres, toutes avec eau courante, quelques-unes avec bain privé, très bien meublé, valeur 28,000.00. Chauffé, éclairé, taxe d'affaires et taxe d'eau payées. Loyer 600.00 par mois. S'adresser l'avant-midi à 1170 De Lamontagne. 96—80-2 R

7 PIECES près St-Denis, ménage frais fait, loyer 50.00, bail, prix 1500.00. HOchelaga 2231. 96—79-3 R

PLESSIS, épicerie-restaurant, 4500.00 semaine. 5,200.00. MArquette 5616. 96—79-3

PLOMBERIE ET CHAUFFAGE
Loyer 65.00 chauffé
Gros chiffre affaires sur réparage
Outillage complet
Comptant 5,000.00. Balance facile
Informations CRavelle 2567
96—

QUINCAILLERIE gros chiffre affaires, comptant 8,000.00, prendrais associé. Orléans 4-4290. 96—77-7R

RESTAURANT SNACK BAR
Equipement moderne
Loyer 75.00 chauffé. Bail 8 ans.
Affaires 4750.00 par semaine
Prix 6,800.00, comptant 4,000.00
Informations CRescent 8532
96—

RESTAURANT, bon équipement, près intersection achalandée, bonne occasion, long bail. 5962 Papineau. DOllard 3022. 96—79-3R

RESTAURANT, Papineau, M.-Royal, 8 appartements, 3,000.00. Marquette 5618. 96—79-3

RESTAURANT, chiffre d'affaires 750.00 par semaine 6,000.00 comptant, balance à termes. CHerrier 8397, après 6 p.m. 96—79-5R

RESTAURANT salle à diner très moderne. En opération dans district des affaires. Cabines et fontaine. Equipement complet. Prix $16,000.00. Comptant à discuter. Bail 10 ans. DUpont 0905. 96—79-3

RESTAURANT, à sacrifice, 3,800.00. Cause maladie. Face Untel, Marquette 500.00 par semaine. HOchelaga 6494, soir. 96—79-3R

RESTAURANT-épicerie avec propriété d'un étage ou sans propriété, bon chiffre d'affaires, seul dans district. Pas d'agent. Victoria 0035. 96—67-26

RESTAURANT, light lunch, blvd Décarie, loyer 125.00 par mois, bail 7 ans. Bien équipé. EXdale 3044. 95—80-3

RESTAURANT avec pièces arrière, près Notre-Dame ouest. 96—79-3

RESTAURANT, light lunch, blvd Décarie, loyer 125.00 par mois, bail 7 ans. Bien équipé. EXdale 3044. 96—80-3

RESTAURANT avec pièces arrière, près Notre-Dame ouest. 96—79-3

RESTAURANT, light lunch, prix 2,300.00, affaires 400.00 semaine, long bail, rendrais petit comptant. HOchelaga 2231. 96—79-3 R

RESTAURANT light lunch coin de rue bon chiffre d'affaires. Cause maladie. DUpont 2270. 96—78-5R

RESTAURANT, près Mont-Royal 3000. ou meilleure offre. Victoria 4601. 96—78-3

RESTAURANT 8 siéges, 3 cabines, faux vendre. Fitzroy 0200. 96—R

RESTAURANT - épicerie, 7835 St-Hubert. CAlumet 0029, affaires 550.00, 3 appts arrière, après 7 heures. 96—79-3 R

RESTAURANT à vendre avec logement libre dans 2 semaines, à 4,000.00. NEson 5-1119 W. 96—73-15 R

RONDE de gâteaux en gros, bon marché. HArbour 1009. 95—77-7 R

RONDE de lait à vendre, CLairval 2037. 96—79-3

RONDE huile à chauffage, clientèle établie, camion GMC 1950 en bonne condition. 7396 De Gaspé, après 6 heures. 95—80-3 R

RONDE de lait à vendre, 65 gallons par jour. 7396 De Gaspé, après 6 heures. 96—80-3 R

SALLE de billard, 3 tables restaurant, sauce shine. Vendre avec propriété, logis de 8 pièces. EXdale 4004. 96—21.24

SALLE A MANGER, STE-CATHERINE PRES HOTEL-DE-VILLE, ETABLIE 23 ANS, CONTIENT 14 TABLES. VENTE CAUSE MALADIE. HARDY & FILS — CALUMET 9523 96—80-3

SALLE manger, affaires 800.00 semaine, 3,900.00 comptant, balance facile. DOllard 0460. Soir, CRescent 8728. 96—80-4R

SALLE de billard 6 tables, avec comptoir lunch, à sacrifice. EXdale 4004. 96—21.24

SALON BARBIER, vendra bon marché, équipement moderne. 1306 Beaudry. 95—79-2

SALON de barbier à Verdun, 2 chaises, vaut $4,000., vendu $2,000. Bail de 5 ans. Prix 2500. C.-E. Dupras, 4336 ave Verdun, YOrk 0329. 96—79-3

SALON de coiffure moderne, tout équipé, site commercial. Sacrifierais 3000. Cause maladie. CHerrier 1671. 96—80-3R

SALON barbier à louer ou à vendre, prêt à opérer. Réelle aubaine. Venir ou écrire 6635, 20e ave. Rosemont, appt 6. 96—

SALON de coiffure à louer ou à vendre. AMherst 0795, le soir. 96—79-2 R

SALON coiffure avec 2 grands appartements commercial dans district résidentiel, occasion, cause départ. DUpont 3178, entre 6 et 10 heures p.m. 96—80-2R

SALON barbier moderne 3 chaises, bon logement, centre ville Ste-Denis. Prix 3,900. Conditions. Victoria 6448 95—19,21.23.24

SALON barbier avec logis, établi depuis 20 ans. Victoria 7018. 96—79-2 R

SNACK BAR, fermé tous les soirs et dimanche. Affaires 600. semaine. 5,500. comptant. FRontenac 5449. Victoria 6854. 96—79-6

SNACK BAR dans taverne, bon milieu. HArbour 0608. M. Rathier. 96—80-10R

SNACK-BAR avec accessoires modernes et télévision. Très bon revenu. Coin Hamilton et Allard, Ville-Emard. TRemmore 6183. 96—79-5

STATION service, 700.000 gallons. Vieille d'affaires 300.000.00 gallons. Victoria 7779. 96—79-3

ST-CLEMENT près de Vickers, maison remise à neuf, 39 x 50, brique, pierre, 3 étages, 26 pièces, 18 meublées. Revenu en chambres 8,143.00. Système central. HArbour 0608. 96—21.19.21.23

ST-HENRI, épicerie, fruits et légumes, affaires 700 semaine, prix 5,500. Echangerais pour petite propriété. HArbour 6512. 96—79-5

STE - AGATHE - DES - MONTS, cause santé, vendre ou louer, hôtel 17 chambres, restaurant tout équipé, échangerais propriété, téléphone 702, 54, St-Vincent, A. 96—17.21.23.28.31

TAVERNE de 670 barils, bail 10 ans, prendrais bonne propriété ou balance de prix vente comme paiement. Appelez LAncaster 1155. 96—79-3

TAVERNES, différents centres, avec sans propriété 25 000 comptant TAlon 7186 96—12.14.16.19.21.23.26.28.30

TAVERNE 67 tables, quota 1,300 barils Sacrifiera 115 000 00 TAlon 1386 96—12.14.16.19.21.23.26.28.30

TAVERNE centrale, 780 barils, bail 5 ans, 125.00. HArbour 3566 96—79-6

3 TAXIS Vétéran, Métropole, radio taxi, tous équipés, 300.00, 400.00 comptant, balance 33.00 par semaine, cause maladie; aussi camion à vendre ou à échanger, 200.00 comptant. PAlkirk 2241. 95—79-2

TAXI Métropole Ford 1951, bon marché, PAlkirk 5919. 96—80-2 R

TAXI Pontiac 1948, tout équipé, vraie aubaine 650.00, bail, vendre, 2588, Albert, WEllington 9162. 96—80-3R

TAXIS dans association LaSalle à vendre. Bons termes. 4231 Des Erables. FRontenac 1729. 96—79-3R

TAXI Lasalle, radio, Chevrolet 1953. AMherst 7568. 96— R

TAXI Hudson 51, avec permis Montréal. Fitzroy 9432. 96—79-3R

TAXIS
Dans bonne association. Peu de comptant. Termes faciles à personne. Tous de bons chars. 6275 Casgrain. TAlon 6100. 96—80-6 R

TAXI Ford 1952 avec contrat Lasalle pratiquement neuf. Visible le matin entre 9 et 1 hre p.m. 6823 Louis-Hébert. 96—79-3 R

TAXI Diamond Pontiac 1950, 1,200.00 comptant, balance facile. Après 5 heures. PAlkirk 7286. 96—79-2R

TAXI Vétérans, Pontiac 1952, tout équipé, comme neuf, avec meter électrique, 3,000.00, comptant 1,000.-00, balance termes. Appeler après 6.30 p.m. GRavelle 2100. 96—79-3R

TOURIST, De la Montagne, Dorchester, 26,000.00. Affaires 20,000.00 Marquette 5617. 96—79-3

TOURIST, Carré St-Louis, 39,500.00, revenu net 10,000.00. Marquette 5617. 96—79-3

TOURIST, Blvd St-Laurent, 14,500.00, 300.00 semaine, 19 appartements. MArquette 5618. 96—79-3

TRANSPORT 3 camions, ouvrage à l'année. Vente cause de maladie, réduit à 7,500. EXdale 4004. 96—21.24

TRES interessant. Immenses possibilités. Tel: DUpont 2147. 96—69-21

VALET serrice à vendre, bonnes conditions, cause maladie. HOchelaga 3785. 96—80-2R

VALET Service tailleur, bon prix. HOchelaga 1144. 96—21.22.26-R

96 Commerces à vendre

HOTEL

Cherchez-vous quelque chose de luxe et d'exclusif? A vendre cause mortalité. Pour détails et conditions, S. V. P. prendre appointement case 1713 La Presse. 96—21,24,28,31

RESTAURANT smallware, lunch, situé dans Alluntide, 2 appartements. Affaires 1,700 semaine; cause maladie. 10,000. Motife comptant. TUrcotte 6479. 96—20,21,22,23,26,27,28,29,30

RESTAURANT light lunch, 4 appts, rue Jean-Talon près marché. Provincial Transport et manufactures. Réelle aubaine à $ 000. Conditions Victoria 6448. 96—19.21.23.24

RESTAURANT snack bar curb service, soda fontaine moderne, très achalandé. Parking 50 chars, dans St-Jérôme, route 11. Prix 11.000. comptant 6.000. VIctoria 6448. 96—19.21.23.24

RESTAURANT light-lunch smallware, 7 appts, 16 pieds, frigidaire comptoir, seul 4 coins rues, près Parc Lafontaine. Affaires 1,000 semaine. Prouvé par rapport d'impôt. Prix 10,-000. Profit net 10,000. Comptant discutable. VIctoria 6448. 96—17,19,21,24,26,28

RESTAURANT light lunch, 3 appts. Loyer 50. Bail 5 ans. Face manufacture 800 employés. Machines à boules rapportent net 300 par mois. Belle installation. Prix 6,000. Comptant 3,000. VIctoria 6448 95—19, 21, 23, 24

RESTAURANT, smallware, 4 pièces, Maisonneuve. Loyer 35.00, bail 5 ans. 2,400.00. Comptant 1,500.00. MArquette 2761. 96—79-2

RESTAURANT light lunch, appt arrière. Bonnes affaires. 1817 Amherst. 96—79-3 R

RESTAURANT, entrée pont Jacques-Cartier, terminus de tous transports rive sud. Affaires 50,000.00 année, bail 5 ans, moitié comptant, balance termes faciles, personnes sérieuses seulement. Cause maladie. 1870 Lafontaine. 96—79-3

RESTAURANT sur coin, 3 appts arrières, dans Verdun, prix 800.00. THenmore 4441. 96—79-2R

RESTAURANT, bon chiffre d'affaires, pas d'agents, logis arrière. 5274 Garnier. 96—80-2R

RESTAURANT-épicerie avec logement. Affaires 400.00. Sacrifierais pour 4,500.00 comptant. Patigue. 3511 Bordeaux. HOchelaga 9640. 96—R

RESTAURANT, salle à diner, épicerie, chauffé, loyer 40.00, bail 5 ans, 2 appts, cause fatigue, conditionnel. BEtair 0014. 96—80-3R

RESTAURANT-épicerie, loyer 50.00, 2 appts, arrière, prix 3,450.00, termes. 4283 boul. Lasalle. YOrk 0365. 96—79-5R

RESTAURANT Lunch 2 pièces arrière, 1349 Lafontaine, coin Panet. 96—80-3R

RESTAURANT à vendre, ultra-moderne, fermé dimanche. Bonne place, 733 Notre-Dame ouest. 96—79-3

RESTAURANT avec 2 appts arrière, bon marché, 207 DeCourcelles, WEllington 0634. 96—79-5R

RESTAURANT light lunch, prix 2,300.00, affaires 400.00 semaine, long bail, rendrais petit comptant. HOchelaga 2231. 96—79-3 R

RESTAURANT light lunch coin de rue bon chiffre d'affaires. Cause maladie. DUpont 2270. 96—78-5R

RESTAURANT, près Mont-Royal 3000. ou meilleure offre. Victoria 4601. 96—78-3

RESTAURANT 8 siéges, 3 cabines, faux vendre. Fitzroy 0200. 96—R

RESTAURANT - épicerie, 7835 St-Hubert. CAlumet 0029, affaires 550.00, 3 appts arrière, après 7 heures. 96—79-3 R

RESTAURANT à vendre avec logement libre dans 2 semaines, à 4,000.00. NEson 5-1119 W. 96—73-15 R

RONDE de gâteaux en gros, bon marché. HArbour 1009. 95—77-7 R

RONDE de lait à vendre, CLairval 2037. 96—79-3

RONDE huile à chauffage, clientèle établie, camion GMC 1950 en bonne condition. 7396 De Gaspé, après 6 heures. 95—80-3 R

RONDE de lait à vendre, 65 gallons par jour. 7396 De Gaspé, après 6 heures. 96—80-3 R

SALLE de billard, 3 tables restaurant, sauce shine. Vendre avec propriété, logis de 8 pièces. EXdale 4004. 96—21.24

SALLE A MANGER, STE-CATHERINE PRES HOTEL-DE-VILLE, ETABLIE 23 ANS, CONTIENT 14 TABLES. VENTE CAUSE MALADIE. HARDY & FILS — CALUMET 9523 96—80-3

SALLE manger, affaires 800.00 semaine, 3,900.00 comptant, balance facile. DOllard 0460. Soir, CRescent 8728. 96—80-4R

SALLE de billard 6 tables, avec comptoir lunch, à sacrifice. EXdale 4004. 96—21.24

SALON BARBIER, vendra bon marché, équipement moderne. 1306 Beaudry. 95—79-2

SALON de barbier à Verdun, 2 chaises, vaut $4,000., vendu $2,000. Bail de 5 ans. Prix 2500. C.-E. Dupras, 4336 ave Verdun, YOrk 0329. 96—79-3

SALON de coiffure moderne, tout équipé, site commercial. Sacrifierais 3000. Cause maladie. CHerrier 1671. 96—80-3R

SALON barbier à louer ou à vendre, prêt à opérer. Réelle aubaine. Venir ou écrire 6635, 20e ave. Rosemont, appt 6. 96—

SALON de coiffure à louer ou à vendre. AMherst 0795, le soir. 96—79-2 R

SALON coiffure avec 2 grands appartements commercial dans district résidentiel, occasion, cause départ. DUpont 3178, entre 6 et 10 heures p.m. 96—80-2R

SALON barbier moderne 3 chaises, bon logement, centre ville Ste-Denis. Prix 3,900. Conditions. Victoria 6448 95—19,21.23.24

SALON barbier avec logis, établi depuis 20 ans. Victoria 7018. 96—79-2 R

SNACK BAR, fermé tous les soirs et dimanche. Affaires 600. semaine. 5,500. comptant. FRontenac 5449. Victoria 6854. 96—79-6

SNACK BAR dans taverne, bon milieu. HArbour 0608. M. Rathier. 96—80-10R

SNACK-BAR avec accessoires modernes et télévision. Très bon revenu. Coin Hamilton et Allard, Ville-Emard. TRemmore 6183. 96—79-5

STATION service, 700.000 gallons. Vieille d'affaires 300.000.00 gallons. Victoria 7779. 96—79-3

ST-CLEMENT près de Vickers, maison remise à neuf, 39 x 50, brique, pierre, 3 étages, 26 pièces, 18 meublées. Revenu en chambres 8,143.00. Système central. HArbour 0608. 96—21.19.21.23

ST-HENRI, épicerie, fruits et légumes, affaires 700 semaine, prix 5,500. Echangerais pour petite propriété. HArbour 6512. 96—79-5

STE - AGATHE - DES - MONTS, cause santé, vendre ou louer, hôtel 17 chambres, restaurant tout équipé, échangerais propriété, téléphone 702, 54, St-Vincent, A. 96—17.21.23.28.31

TAVERNE de 670 barils, bail 10 ans, prendrais bonne propriété ou balance de prix vente comme paiement. Appelez LAncaster 1155. 96—79-3

TAVERNES, différents centres, avec sans propriété 25 000 comptant TAlon 7186 96—12.14.16.19.21.23.26.28.30

TAVERNE 67 tables, quota 1,300 barils Sacrifiera 115 000 00 TAlon 1386 96—12.14.16.19.21.23.26.28.30

TAVERNE centrale, 780 barils, bail 5 ans, 125.00. HArbour 3566 96—79-6

3 TAXIS Vétéran, Métropole, radio taxi, tous équipés, 300.00, 400.00 comptant, balance 33.00 par semaine, cause maladie; aussi camion à vendre ou à échanger, 200.00 comptant. PAlkirk 2241. 95—79-2

TAXI Métropole Ford 1951, bon marché, PAlkirk 5919. 96—80-2 R

TAXI Pontiac 1948, tout équipé, vraie aubaine 650.00, bail, vendre, 2588, Albert, WEllington 9162. 96—80-3R

TAXIS dans association LaSalle à vendre. Bons termes. 4231 Des Erables. FRontenac 1729. 96—79-3R

TAXI Lasalle, radio, Chevrolet 1953. AMherst 7568. 96— R

TAXI Hudson 51, avec permis Montréal. Fitzroy 9432. 96—79-3R

TAXIS
Dans bonne association. Peu de comptant. Termes faciles à personne. Tous de bons chars. 6275 Casgrain. TAlon 6100. 96—80-6 R

TAXI Ford 1952 avec contrat Lasalle pratiquement neuf. Visible le matin entre 9 et 1 hre p.m. 6823 Louis-Hébert. 96—79-3 R

TAXI Diamond Pontiac 1950, 1,200.00 comptant, balance facile. Après 5 heures. PAlkirk 7286. 96—79-2R

TAXI Vétérans, Pontiac 1952, tout équipé, comme neuf, avec meter électrique, 3,000.00, comptant 1,000.-00, balance termes. Appeler après 6.30 p.m. GRavelle 2100. 96—79-3R

TOURIST, De la Montagne, Dorchester, 26,000.00. Affaires 20,000.00 Marquette 5617. 96—79-3

TOURIST, Carré St-Louis, 39,500.00, revenu net 10,000.00. Marquette 5617. 96—79-3

TOURIST, Blvd St-Laurent, 14,500.00, 300.00 semaine, 19 appartements. MArquette 5618. 96—79-3

TRANSPORT 3 camions, ouvrage à l'année. Vente cause de maladie, réduit à 7,500. EXdale 4004. 96—21.24

TRES interessant. Immenses possibilités. Tel: DUpont 2147. 96—69-21

VALET serrice à vendre, bonnes conditions, cause maladie. HOchelaga 3785. 96—80-2R

VALET Service tailleur, bon prix. HOchelaga 1144. 96—21.22.26-R

97 Commerces demandés

A BON vendeur, avez-vous restaurant, épicerie, maison de chambres, j'ai acheteurs sérieux. Victoria 9135. 97—80-4R

ABSOLUMENT besoin maisons chambres avec ou sans propriétés ou commerces tous genres. Poupart, Plateau 5759. 97—80-3

ABSOLUMENT besoin maison chambres, épicerie licenciée ou restaurant. LAncaster 0146. 97—79-2

ACHETERA maison chambres avec ou sans propriété. Comptant. Trémore 2918. 97—65-25

ACHETERAIS MAISON DE CHAMBRES. BELAIR 2674. HARBOUR 6428. 97—70-20

ACHETERAIS maison de chambres bien située. Qu'avez-vous à m'offrir? HArbour 5902. 97—79-2

ACHETONS tous genres commerces ville campagne, parons comptant. CHerrier 4216. 97—69-26R

AI ARONT, hôtel, club, taverne, théâtre. CAlumet 5823. 97—79-3

AI 20,000. à disposer pour achat maison chambres avec ou sans propriété. FRontenac 5449. Victoria 6854. 97—79-6

AI 15,000 à disposer pour bonnes maisons de chambres, avec ou sans propriété. Appelez HArbour 9358. 97—79-5

AI besoin hôtel, option d'acheter, inclure photo. Case 220 Rimouski. 97—80-4

AVEZ-VOUS à vendre maisons chambres, commerces, tavernes, propriétés, avons acheteurs sérieux. 264 Ste-Catherine Est, chambre 12. LAncaster 2851. 97—

DISPOSERAIS 25,000 pour maison chambres, propriété. Particulier seulement. LAncaster 0147. 97—79-2

LOCAL ou partie d'un local, équipé pour fabrication de biscuits. Atlantic 1930. 97—80-4 R

PARTICULIER demande maison de chambres, 8-10 pièces, partie est préférée. HArbour 5507. 97—80-3R

98 Occasions d'affaires

COMPAGNIE DE LIQUEURS DOUCES
Territoire sous franchise exclusive, 1,200 magasins à servir. Quotas semaines. 80 profit par caisse. 5611 Dunmore. EXdale 9296. 98—80-4

FLEURISTE $2,000
Ecrire pour fixer rendez-vous à case 283 La Presse. 98—76-14R

DISTRIBUTEURS automatiques de boules de gommes et boules de gommes disponibles à bas prix. D. Smiley BElair 9719 98—59-26R

EMPRUNTERAIS 2,000.00 avec garanties, emploierais la personne intéressée. 98—80-2

ESPACE trois autos, garage central, eau chaude, chauffé, approprié pour lavage autos, aimonizing, etc., petit loyer. 101 Dorchester ouest.

PERSONNE disposant d'un gros capital liquide et désirant investir dans un hôtel. Ecrire à Casier 1696, La Presse. 98—19.21.28

TAXI avec contrat Diamond et permis de la ville. Dodge 1952; facilités de paiement. DExter 1513. 98—76-8R

98-A Occasions d'aff. deman

MARCHANDISES tous genres, quantités, paiera comptant. Canadian Utilities. MArquette 6339 98A—65-25

99 Associés demandés

ASSOCIE, capital 15,000.00, argent garanti, manufacture matériaux construction, contrat en perspective, atelier prêt à fonctionner, autres détails fournis, consultation. S'ad. 63 Montée Sanche, Ste-Thérèse. 99—79-3R

ASSOCIE demandé avec 15,000.00 pour club de nuit, propositions intéressantes. LAncaster 9053. 99—80-4

DESIRE associé pour hôtel dans Laurentides, avec 12,000. CRaville 9361. 99—

ENTREPRISE progressive et unique dans la province de Québec demande 2 associés avec capital de 15,000.00 chacun. Si sérieux, téléphonez à Victoria 7535. 99—79-3R

102 Divers

REMERCIEMENTS à Notre-Dame du Cap pour faveur obtenue. Y. M.

REMERCIEMENTS à Marie, Reine des Coeurs, pour faveur obtenue. Promesse de publier. A.D. 102—78-3R

SINCERE remerciement pour cause désespérée obtenue par St-Jude. C. G. 102—R

105 Personnel

JEUNES FILLES MAIGRES!
ACQUEREZ UNE SILHOUETTE ELEGANTE!
Gagnez de 5 à 10 lbs — entrain nouveau. Essayez les fameux comprimés toniques Cztrex qui restaurent santé et poids. Format de présentation seulement 60c. Toutes pharmacies. 105—7,8,9,14,15,16,21,22,23,28,29,30

POURQUOI vous tracasser avec vos dettes? Confiez-les à Credit Finance Co., 650 ouest Ste-Catherine, ou 6947 St-Hubert. Faites une liste de tout ce que vous devez et voyez Credit Finance Co. dès aujourd'hui. 105—65-25

107 Studio de danse

DANSEZ élégamment rumba, samba. Park Dance Studio. Mlle Page. CALUMET 7040. 107—65-25

108 Education

A DOMICILE Cours Primaire, Commercial, Sténographie, Claviçraphie, Conversation Anglaise. Tél. CHerrier 5796. 108—79-6

ANGLAIS, français, dactylographie, sténographie. Jour, soir, filles garçons. LAncaster 5318. 108—65-25

ATTENTION! Conversation anglaise rapide et facile. Comptabilité moderne. Cours classique, scientifique, commercial. Institut Alle, 275 Sherbrooke est. HArbour 6434. 108—65-25

BUSINESS SCHOOL, demoiselle, 20 ans d'expérience, jour et soir, strictement privées, français, anglais, arithmétique, mathématiques, comptabilité. Routine de bureau, sténographie bilingue en 3 mois, dactylographie, machine à calculer, dictaphone, méthode moderne facile pour la conversation anglaise, entraînement solide, succès assuré, conversation anglaise sans livres, par professeur anglais, avec plaisir. Ceux qui désirant apprendre l'anglais. Une attention particulière aux élèves arriérés dans leurs études. Cours même à la 12ème année. Préparation aux examens classique, scientifique et commercial. Position accordée. cours spécial aux élèves commençant. Français ou Anglais. Cours et leçons individuelles. 1303 St-Hubert, entre Mont-Royal et Rachel. 108—15,17,19,21,22,24,26,28,29,30,31

COLLEGE René, cours privé, correspondance, jour, soir, anglais, comptabilité, dactylographie, sténographie, cours commerciaux complets acceptés. 3693 Sainte-Catherine est. FRontenac 4826. 108—65-25

CONVERSATION anglaise, française, espagnole, allemande, italienne, russe, par professeur diplômé et expérimenté de Paris. Cours spéciaux pour nouveaux Canadiens. S'adresser Biel, 1465 Mackay, ou téléphoner BElair 4745. 108—68-26

111 Coiffeuses

AIDE-COIFFEUSE ayant carte d'apprentie, bon salaire. Snowdon. Téléphone DExter 3032. 111—60-6R

COIFFEUSE demandée Outremont, 3 jours. ATlantic 4844, soir Regent 3-6035. 111—79-3

COIFFEUSES expérimentées, bilingues, semaine 5 jours, salaire maximum, commission. Temps plein ou partiel. ATlantic 2842. 111—79-5R

COIFFEUSE expérimentée, position permanente bon salaire. Salon Cosy Enrs., Victoria 8695. 111—79-3 R

COIFFEUSES demandées pour salons modernes et progressifs. Semaine de 5 jours et salaire attrayant. S'adresser au Salons André, CRescent 4363, et Pronénac 2260. 111—80-2R

COIFFEUSE d'expérience demandée pour fin de semaine. DOllard 3213. 111—80-3 R

COIFFEUSE compétente. S'adresser à VEndôme 3217 ou Victoria 6510 après 8 heures. 111—79-3 R

COMPETENTE demandée. Position permanente. Bon salaire. DOllard 4414. 111—76-6 R

SALON LUXIOR licencié vous enseignera coiffure, culture de beauté pour dames et messieurs. Donne par coiffeur 20 ans d'expérience. Le soir seulement. BElair 0795, 4430 St-Denis. 111—

113 Ecole de métier

APPRENEZ UN METIER
Initiez-vous à un métier de votre choix. N'envies pas vos amis qui réussissent. Faites comme eux. Informez-vous dès maintenant sur nos cours donnés en pratique.
1—AUTO-MECANIQUE
2—DESSOSSAGE
3—SOUDURE A L'ELECTRICITE OU A GAZ
4—SOUDURE A HAUTE PRESSION
5—SOUDURE HELIARC
INSCRIPTION MAINTENANT.
6—REFRIGERATION PRATIQUE
7—MACHINISTE
Il y va de votre intérêt de consulter notre directeur M. Théroux qui par sa longue expérience saura vous guider vers un meilleur avenir.
Cours du jour et du soir
Pour informations
écrivez, téléphonez ou venez à
COURS DES METIERS
ECOLE THEROUX
OUVERT DE 9 A.M. A 9 P.M.
4284 DELAROCHE — FAlkirk 8325
113—65-25

APPRENEZ A CONDUIRE
Auto double conduite. Ecole Fédérale. 1621 Saint-Denis. BElair 2881. 113—65-25

113 Ecoles de métiers

APPRENEZ UN METIER
CHEZ VOUS OU A L'ECOLE
MEME COURS DONNES EN FRANCAIS
x 1. Auto - méca- 4. Radio nique. pratique.
2a. Soudure à l'é- x 5. Réfrigération lectrique. 6. Machinisle.
x 2b. Soudure x 7. Blue Print et au gaz Dessin mécahaute pression. x 8. Electricité.
2d. Soudure x 9. Mécanique Heliarc. Diesel.
3. Débossage. 10. Télévision.
COURS PAR CORRESPONDANCE indiqués par une étoile ( )
Envoyez-moi sans obligation plus de détails sur Cours No . . . Cours du jour ( ) Cours du soir ( ) Cours par correspondance ( ).
1ère LEÇON GRATUITE
Nom . . . . . .
Adresse . . . . . .
Ville . . . . . .Tél.: . . . .
Cours de Métiers
ECOLE AVIRON LIMITEE
384 ouest, rue Sherbrooke, Montréal. Tél.: HA. 7573
113—14,17,19,21,24,26,28,31

APPRENEZ métier de barbier, conditions avantageuses, succès assuré. Demandez Mme Nidine, présidente 1013 St-Laurent. 113—65-25

DACTYLO bilingue demandée par compagnie d'assurance, bon salaire, sera payé à la personne ayant qualifications requises. Semaine de cinq jours. S'adresser 276

115 Hommes demandés

NOUS AVONS BESOIN D'HOMMES COMPETENTS :

Opérateurs de tour à revolver
(TURRET LATHE OPERATORS)

Opérateurs de tour à moteur
(ENGINE LATHE OPERATORS)

Opérateurs de meule externe
(EXTERNAL GRINDER OPERATORS)

Opérateurs de meule interne
(INTERNAL GRINDER OPERATORS)

Opérateurs de perceuse d'établi
(DRILL PRESS OPERATORS)

Opérateurs fraiseuse
(MILLING MACHINE OPERATORS)

Ouvriers d'établi
(BENCH WORKERS)

Opérateurs d'aléseuse verticale
(VERTICAL BORING MACHINE OPERATORS)

IL S'AGIT DE TRAVAIL DE GRANDE PRECISION ET LES POSTULANTS DOIVENT ETRE CAPABLES DE TRAVAILLER JUSQU'A ULTIME TOLERANCE.

QUALITES REQUISES

CONNAISSANCE DES MATHEMATIQUES D'ATELIER, CAPACITE DE LIRE LES TRACES BLEUS CORRECTEMENT ET BONNE EXPERIENCE DU TRAVAIL DANS ATELIER DE MACHINES

Belle échelle de salaires
Excellentes conditions de travail
Fonds de retraite
Assurance-groupe
Bénéfices en maladie
Cafeteria

FACILITES DE TRANSPORT POUR CITOYENS DE MONTREAL ET LA RIVE SUD. PRIERE D'ECRIRE OU DE SE PRESENTER AU

BUREAU D'EMBAUCHAGE
CANADIAN PRATT & Whitney Aircraft COMPANY LTD
CASE 39
LONGUEUIL, P.Q.
ADRESSE:
CHEMIN DE BOUCHERVILLE,
VILLE JACQUES-CARTIER, QUE.

115—77-6

JEUNE homme, léger travail expédition. Jacques Kreisler Canada Ltd. 376 Craig ouest. 115—79-3 R

JEUNE HOMME pour ouvrage général dans manufacture de statues. Ecrire case 1706, La Presse. 115—79-3R

JEUNES hommes demandés pour ouvrage léger de manufacture. 209 Vallée. 115—80-3 R

JEUNE homme pour clos de bois et charbon, capable de conduire chevaux. 501 St-Grégoire. 115—R

JEUNES hommes demandés comme apprentis vendeurs de chaussures au détail. S'adresser 3411 Ste-Catherine Est. 115—79-3 R

JEUNE HOMME

Bilingue pour travail général de bureau. Doit connaître parfaitement dactylographie. Excellentes conditions de travail, plan d'assurance et de pension. Faire connaître âge, expérience et salaire désiré en écrivant à case 302 La Presse. 115—79-3

JEUNE HOMME

intelligent, débrouillard. Agé de 18 à 23 ans, travail sans expédition et filage d'une manufacture, emploi permanent offrant d'excellentes chances d'avancement. Ecrire, mentionnant âge, expérience et instruction, case 335 La Presse. 115—80-3R

JEUNE homme, bilingue, avec expérience comme vendeur complet, département de chaussures d'une haute qualité pour hommes. M. Gilbault, 388 Ste-Catherine ouest. 115—80-3 R

JEUNES hommes de 18 à 23 ans, travail dans manufacture de peinture, expérience non indispensable. 25.00 par semaine au début. Wexler Flocking Co., 754, St-Paul ouest. 115—80-2 R

2 JEUNES hommes bonne apparence, bilingues, doivent être prêts à voyager pour département de circulation d'une grande compagnie de publication française. 266 St-Jacques ouest, chambre 409. 115—80-3

JEUNE homme environ 20 ans, avec expérience d'au moins 1 an en comptabilité, pour maison de gros St-Laurent près Beaubien. Case 1724 La Presse. 115—80-2R

JEUNE homme demandé pour étendre le matériel (spreaders), avec expérience. TAlon 4526. 115—80-3R

JEUNES hommes pour rabattre coutures dans manufacture de vêtements sport en général et imperméables. Service Sportswear Manufacturing Co. 2050 Bleury. 115—80-3R

JEUNE homme avec expérience pour département des commandes et des ventes dans épicerie en gros. Les Magasins Maisonneuve Ltée, 3755 Iberville 6466. 115—80-4R

JEUNE homme désirant apprendre métier de tricoteur, excellente occasion, bonnes conditions de travail, assurance groupe, semaine 5 jours. 4530 Clark, au quatrième. 115—80-3R

JEUNE garçon avec bicycle, comme messager, le jour seulement, bon salaire. Pharmacie Desaulniers, 2304 Beaubien. 115—

JEUNE garçon demandé comme messager et ouvrage de bureau. 15 à 16 ans. Bon salaire et chance d'avancement. Se présenter à 1117 Ste-Catherine ouest. Chambre 701. 115—79-3R

LA compagnie française des produits Eros demande jeune homme pour travail facile. S'ad. 4596 St-Urbain. LAncaster 6704. 115—80-3 R

LAVEURS d'automobiles demandés. Blue Bonnets Automobile, 7965 Boul. Décarie. 115—80-2

MAISON commerciale demande vendeurs pour district avec voiture. Revenu environ 7,000.00 par année. Cours commercial ou équivalent. Case postale 10 station C, Montréal. 115—77-7 R

MARQUEUR parfaitement expérimenté pour vêtements d'hommes, faits sur mesures, 1.65 l'h. l'heure, semaine 40 hres. S'adresser en personne à M. Albert Ethier, 240 St-Joseph, Longueuil. 115—16,19,21 R

MARQUEUR pour complets sur mesure, pour hommes, bilingue, 231 Ste-Catherine est. 115—80-3R

MECANICIEN CAMIONS, DEBOSSEUR ET PREPOSE AU SERVICE, BONNES CONDITIONS DE TRAVAIL ET PLANS AVANTAGEUX POUR EMPLOYES. S'ADRESSER A INTERNATIONAL HARVESTER CO. OF CANADA LTD., 5615 ST-LAURENT. 115—79-3 R

MECANICIEN de fabrique, bien au courant des diverses phases de l'entretien des machines à coudre, bon salaire, place permanente, plan d'assurance-santé et bénéfices en maladie. The Bluestone Co., 525 rue Bonsecours près Craig et St-Denis. 115—79-2

MECANICIEN, d'expérience dans les produits Ford demandé. Bon salaire. Bonne conditions travail. Avant 6 heures, M. J. A. Poulin, 3897 Bannantyne, TRemore 1133. 115—79-3 R

MESSAGER, environ 15 ou 16 ans, pour jour seulement, de 9 à 6. Pharmacie Marlineau, 7302 St-Denis. CAlumet 1500. 115—79-2

115 Hommes demandés

COMPAGNONS DEMANDES PAR
CANADAIR LTD

Faiseurs de patrons
(TEMPLATE MAKERS)

Layout Men

NOTRE GRANDE INDUSTRIE D'AVIONNERIE VOUS OFFRE DES OPPORTUNITES

SI VOUS ETES CAPABLES DE DEVELOPPER LES DESSINS TRACER VOS PROPRES LIGNES

Outilleurs
(TOOL MAKERS)

NOUS AVONS BESOIN D'OUTILLEURS AVEC AU MOINS 4 ANS D'EXPERIENCE DANS L'AVIONNERIE

LES GRADUES DE L'ECOLE TECHNIQUE AURONT LA PREFERENCE.

Faiseurs de gabarits
(JIG MAKERS)

DOIVENT ETRE CAPABLES DE TRAVAILLER D'APRES LES BLEUS ET AVOIR LEURS PROPRES OUTILS.

AVOIR AU MOINS 3 ANS D'EXPERIENCE DANS :

L'AVIONNERIE

Techniciens en Radar et Radio

AYANT TRAVAILLE DE PREFERENCE DANS UNE INDUSTRIE AERONAUTIQUE ET EXPERIMENTES SUR LE RADAR et L'EQUIPEMENT POUR LES :

FREQUENCES ULTRA-HAUTES (MICRO-WAVE EQUIPMENT)

SEMAINE DE CINQ JOURS
ASSURANCE-GROUPE
8 JOURS DE FETES PAYES PAR ANNEE
VACANCES PAYEES
CAFETERIA
TELEPHONER A

BYWATER 5511 LOCAL 201

OU PRESENTEZ-VOUS AU

Bureau d'emploi
CANADAIR LTD

115—75-6 F

MESSAGER demandé, le jour, bon salaire. Pharmacie Guyot, 807 Laurier est. 115—

MESSAGER demandé pour épicerie, 1606 Nicolet. 115—

MESSAGER demandé pour épicerie 1988 Blvd Rosemont. Phillard 6550. 115—80-2 R

MESSAGER pour épicerie boucherie, bon salaire, 1620 St-Denis.

MESSAGER demandé, Dominion Belt, 209 Vallée, pas de téléphone. 115—79-3 R

MESSAGER pour épicerie licenciée, 24.00 semaine, 5750, 11e Rosemont. FRontenac 0378. 115—79-2R

MESSAGER pour pharmacie le jour 2489 Jean-Talon est. 115—79-3

MESSAGER demandé pharmacie, BElair 1134. 115—79-3

MESSAGER demandé dans épicerie non licenciée. 11141 Saint-Vital. 115—79-3R

NETTOYEUR ET TEINTURIER BIEN CONNU REQUIERT GERANT GENERAL CAPABLE D'ASSUMER RESPONSABILITE DE LEUR PLAN DE PRODUCTION. S.V.P. ECRIRE SALAIRE EXIGE A CASE 258 LA PRESSE. 115—75-6

NOUS avons ouvertures pour 2 jeunes hommes voulant se créer un avenir dans un département du crédit. Si vous avez des aptitudes ou l'expérience dans ce département, veuillez vous présenter, 867 Ste-Catherine Est. 115—79-3R

ON demande homme capable gérer atelier de déboussage. Conditions très intéressantes. Se présenter : Lakeshore Motor Inc. 101 Boul. Métropolitain, WAlnut 1103. 115—80-2

OPERATEURS d'expérience et soumpresseur demandés. 15 Marie-Anne ouest, Modern Waterproof Clothing Co., 4e plancher. 115—79-3 R

OPERATEURS d'expérience en confitures pour dames. Maller Inc. 77 ouest, Notre-Dame. 115—78-6R

OPERATEURS, manteaux et costumes de dames, salaire maximum garanti, travail continu, 372 Ste-Catherine ouest, ch. 304, LAncaster 9571. 115—70-3R

OPERATEURS ou opératrices, manteaux courts et costumes de dames. 62, Rachel est, chambre 6. 115—R

OPPORTUNITE excellente pour vendeur. Salaire 40.00 pour commencer. Entraînement et transport fournis. Entre 2-5, 7-9 p.m., 5117 Verdun. Verdun. 115—80-2R

PATISSIER, Arena Bakery, 84 Mont-Royal ouest, de 4 à 7 heures. 115—79-3 R

PATISSIER demandé 860 Mt-Royal est. 115—

PATISSIER demandé, très bonne main sur le feuilleté. 2288 Bélanger. 115—80-3R

PEINTURE d'automobile, Mariel Garage, 5561 Hadley, HEmlock 1492. 115—79-2R

PHARMACIENS ET COMMIS PHARMACIENS ACTIFS BILINGUES, TRES BON SALAIRE POSITION PERMANENTE S'ADRESSER 5639 AVE VERDUN M. RANGER WILBANK 5622 ENTRE 1 ET 3 HEURES P.M. 115—66-2R

PHARMACIEN diplômé Soir et dimanche libres. 901 S.-Laurent. 115—80-3R

PIQUEURS ou piqueuses de ceintures avec expérience, demandés dans pantalons pour hommes, bon salaire. H. Bercovitch Pants Shop, 260 Fullon TUrcotte 3339. 115—79-2 R

PLANTEURS d'expérience demandés. S'adresser 260 Jean-Talon Est.

POLISSEURS expérimentés demandés pour atelier de plaquage, 1067A Ste-Elisabeth. 115—79-3 R

PONCEUR et polisseur experimenté pour travailler dans manufacture de meubles. Sterling Furniture, 4585 est, Ontario. 115—79-3R

POUVEZ-VOUS vendre directement aux industriels et professionels ? Une maison anglaise de vêtements faits sur mesures, qui est établie à Montréal depuis 20 ans, recherche un vendeur bilingue pour placer ses vêtements sur mesure. Clientèle existante et prospecta. Très grosse proportion de renouvellements de commandes. Entraînement et assistance pour assurer votre succès. Merveilleuse occasion de vous établir dans un milieu commercial digne et agréable qui vous procurera l'indépendance financière. Donner détails complets touchant emploi précédents, articles vendus, âge, si possédez auto, etc. Prière écrire en anglais. Case 1731 La Presse. 115—21.24

PRESSEURS DE PANTALONS D'HOMMES

Imperial Pants, 710, Notre-Dame ouest. 115—79-2R

PRESSEUR expérimenté sur machine à vapeur, pour costumes et imperméables de dames. S'adresser à DUpont 9071, après 7 p.m. 115—80-2R.

PRESSEUR demandé pour des chandails. Travail permanent. Bon salaire. S'ad. J. K. Knitting Mills, 4602 St-Laurent. 115—78-3R.

PROFESSEUR de chant bilingue, classique et populaire. 308 Ste-Catherine ouest. 115—79-3

REPASSEUR à la pièce, manteaux de dames CRescent 9191. 115—80-3 R

SERTISSEUR de pierres, manufacture bijoux, 1e Ste-Alexandre, 3e étage. MArquette 6998. 115—80-3

SOUDEUR expérimenté en tôle d'avion. 5585 Fullum. 115—76-6R

SOUFFLEURS de verre demandés, avec expérience pour manufacture d'enseignes Néon. Bon salaire payé. Ouvrage à l'année. 7171A Iberville. 115—69-18R

SOUS presseur d'expérience dans les manteaux pour dames sur fer à vapeur. M. Morin, 20 Lazauchetière Est. 115—80-2R

SOUS-PRESSEUR DEMANDE DANS LES PANTALONS. S'ADRESSER FAIRMOUNT PANTS CO. 5434 ST-DOMINIQUE. 115—80-2 R

TAILLEUR de cuir, Topper Footwear DUpont 5755, Soir M. Villeneuve, HOchelaga 7937. 115—80-3 R

TAILLEUR avec expérience pour robes de coton. Bon salaire. 1435 Bleury, chambre 1006. 115—79-2 R

TAILLEUR avec expérience dans la robe d'enfants. S'adresser 7688 St-Denis. 115—R

TAILLEUR avec expérience demandé pour tailler papier dans sacoche. S'adresser 209 Ste-Catherine, Chambre 304. 115—R

3 TAILLEURS de chemises, expérimentés demandés dans belles chemises d'hommes pour tailler sections et petits lots avec couteau à main. Ouvrage continu. Très bon salaire. S'adresser Bilmore Shirt, 1421 Montcalm, coin Ste-Catherine est. Giffard 3331. 115—77-7

115 Hommes demandés

UNE NOUVELLE USINE D'UNE INDUSTRIE NATIONALE

CHERCHE DES OUTILLEURS, FAISEURS ET INSPECTEURS DE GABARITS
MODELEURS SUR METAL
INSPECTEURS DE TRACES
AIGUISEURS D'OUTILS, DE FRAISEUSES ET DE TOURS
OPERATEURS DE FRAISEUSES
OPERATEURS DE MACHINES A POINTER
ET
GRAVEURS DE MATRICES
SEMAINE DE 58 HEURES
SURTEMPS APRES 40 HEURES
BASSE PRIORITE

VOIR L. DESROSIERS ET M. SASSEVILLE
426 RUE ST-SULPICE

S'ADRESSER DE LUNDI A SAMEDI DE 9 A.M. A 7 P.M.
AUCUN APPEL TELEPHONIQUE

115—78-6

TAILLEUR capable de faire retouches. 404, St-Jacques. 115—R

UN DEUXIEME opérateur pour tisser les poches dans habits pour hommes. S'adresser Johnny Lalonde, 3575 St-Laurent, chambre 510. 115—80-3R

UNE MAISON DE COMMERCE BIEN CONNUE DEMANDE UN GERANT DE BUREAU BILINGUE

Si vous êtes ambitieux, consciencieux, et désirez améliorer votre situation, voici une belle opportunité. Mentionnez âge, éducation, expérience, salaire actuel, et numéro de téléphone. Répondre en anglais à Case No 292 La Presse. 115—80-3

VENDEURS de télévision demandés. Champion Télévision, 957 Notre-Dame ouest. 115—74-26 R

VENDEURS d'expérience, meubles poêles. S'adresser 1149 Mt-Royal Est. 115—79-4 R

VENDEUR bilingue pour meubles, appareils électriques, etc. Salaire et commission. 510 Ste-Catherine est. 115—79-2

VENDEUR junior pour magasin articles et vêtements pour hommes. Pas besoin d'expérience. 1237 Ste-Catherine ouest. 115—79-2 R.

VENDEUR pour nouvelle ligne exclusive, avec ou sans expérience. Très bonne commission. Présentez-vous entre 7-9, 5117 Vaillant, WEllington 0719. 115—79-3R

VENDEURS demandés dans les bonbons. S'adresser 5 Des Commissaires ouest. 115—79-3R

VENDEUR demandé pour magasin mercerie. S'ad. 1172 Place Phillips. 115—79-3 R

VENDEURS, qui veulent gagner 20.00 25.00 par jour. Vendre bijoux, marchandise sèche, Lingerie pour dames et messieurs, etc. S'adresser 4541 St-Laurent. Demandez le gérant. 115—78-5 R

VENDEURS D'AUTOMOBILES AVEC EXPERIENCE, BILINGUES. NOUS FOURNISSONS PROSPECTS, SALAIRE ET COMMISSION. VOITURE FOURNIE. S'ADRESSER PERSONNEZ, ENTRE 3 ET 5 HRES. MONSIEUR LAUZON, 4001 BERRI. 115—78 3

VENDEUR avec automobile, expérience non nécessaire, pas de porte-porte. Salaire 60.00 plus commission WEllington 6411. 115—80-3R

VENDEUR bilingue de nouveautés dans Cantons de l'Est, 300 Notre-Dame est, Montréal, LAncaster 3633. 115—80-3R

VENDEUR d'expérience pour magasin de meubles, bilingue, références. M. Aber, 3611 Notre-Dame ouest. 115—80-10

VENDEUR

Position permanente pour vendeur d'équipement, outils et accessoires d'autos, expérience requise, bilingue, salaire et commission. RAYMOND MOTORS SUPPLY LTD TAlon 8448. M. Lapointe gérant 115—80-3R

VENDEUR

Entre 25-35 ans, célibataire de préférence. Belle éducation avec expérience pour magasin de vêtements et mercerie pour hommes. Position permanente. Références exigées. Se présenter entre 4-6 P.M. 251 est Ste-Catherine. 115—78-6R

116 Emplois dem. hommes

A BAS PRIX, peinturage, tapissage par expert, références. WEllington 2546. 116—79-2

A BAS PRIX, blanchissage, peinture, lavissage exécutés proprement, HArbour 7992. 116—79-5

BILINGUE, sérieux, licence chauffeur expérience bureau, banque, demande emploi. Soir, 5.30 à 10.30. GRaveile 1169 116—79-2

BON barbier compétent demande place permanente, 60 St-Mathieu, Ville St-Laurent. 116—79-5

2 CHAUFFEURS avec bonnes références. BElair 3509. 116—

CHAUFFEUR avec Mercury ½ tonne prendrait ouvrage de tout genre. Appelez la soir, HOchelaga 2761. 116—76-6

CHAUFFEUR d'auto, expérience et très bonnes références, CLairval 0519. 116—79-2

CHAUSSURES, contremaître 30 années expérience, machiniste dans département fittage, références. S'adresser G. Lacasse, 111 Mutual Major, Pont-Viau. 116—75-5

EBENISTE, 7 ans de pratique, possédant bonnes références, connaissant le travail aux machines, le montage des meubles, et les plans. Cherche emploi. Tél.: FRontenac 3759

HOMME, avec panel ½ tonne, 52, prendrait tout genre d'ouvrage. Dollard 6567. 116—79-2

HOMME âgé demande emploi comme gardien de nuit ou autre. CRescent 9651. 116—80-2

HOMME à tout faire demande conciergerie. CRavelle 5728. 116—

INGENIEUR travaux publics et bâtiments, diplômé d'Europe, faisant ses études au Canada cherche emploi correspondant. CRescent 4079. 116—80-2

JEUNE homme avec camion station wagon, Chevrolet 1949, sobre, honnête, marié, avec références, demande emploi ou livraison, temps plein ou partiel. Dollard 5919. 116—

JEUNE instituteur demande ouvrage le soir et fin de semaine. FRontenac 3409. 116—

JEUNE homme demande ouvrage. Temps plein ou partiel, tel. soir CHerrier 8472 116—19.21

MENUISIER expérimenté prendrait construction, réparation, E. Perron, YOrk 2759. 116—77-4

MENUISIER prendrait ouvrage tous genres, ouvrage garanti, TUrcotte 1471. 116ap—79-3

PEINTRE demande ouvrage pour établissements commerciaux et maisons privées. Entre 6 et 9 p.m. TAlon 2650. 116—80-2

PLATRIER demande réparage tous genres, ouvrage garanti, FRontenac 3004. 116—80-4

SOUDEUR oxy-gaz et électrique demande travail dans la région, HOchelaga 0076. 116—79-2

STENOGRAPHE désirant position 50.00 par semaine. Après 7 hres FRontenac 8113. 116Spc—77-5

117 Femmes, filles demandées

AIDE pour bureau de dentiste, parlant anglais, 6711 Blvd St-Laurent. CAlumet 1756. 117—80-2 R

AIDE général pour manufacture manteaux d'enfant. S'adresser à 5535 St-Dominique. 117—80-3R

APPRENEZ broder smoking anglais ouvrage à domicile. CRescent 9937. 117—70-26 R

APPRENTIES finisseuses, manufacture de robes, expérience non nécessaire, travail continu. 1449 St-Alexandre, ap 717. 117—80-3R

A TEMPS LIBRE, professeurs de danses modernes, occupation plaisante et rémunératrice. Entraînement fourni. BElair 8064. 117—79-5R

ATTENTION ! 100 JEUNES FILLES DEMANDEES IMMEDIATEMENT AVEC EXPERIENCE SUR LES MACHINES SUIVANTES

Flatlock, Merrow, Tubinx, split-binding, Elastic, pour confection de sous-vêtements. Aussi opératrices pour la production des chemises. Nos taux sont les plus hauts en ville, travail régulier 40 jours par semaine, meilleures conditions accordées. Faire application ou s'adresser Knit-to-Fit, 2026 Parthenais, coin Ontario, le jour de 8½ à 6 hrs. 117—78-6R

ATTENTION ! opératrices avec expérience sur machine à coudre Singer, points unis. Bon salaire. Bonnes heures et bonnes conditions de travail. A. Miller Rad. 205 Vitré ouest, 2e étage. 117—18,17,19,20,21,22

ATTENTION, opératrices ! Emploi stable, bon salaire, travail à la pièce dans blouses, expérience indispensable 900 St-Laurent, chambre 301. 117—80-3R

AUX jeunes filles entre 16 et 30 ans. Salaire intéressant comme essayeuse Commercial Model Agency, DOllard 1039. 117—73-17

117 Femmes, filles demandées

POUVEZ-VOUS TROUVER MIEUX ?

DEVENEZ
TELEPHONISTE

AUCUNE EXPERIENCE REQUISE

EN ENTRANT
$31
PAR SEMAINE

AUGMENTATIONS REGULIERES
PLEIN SALAIRE PENDANT L'ENTRAINEMENT

SI VOUS ETES BILINGUE FRANCAIS ET ANGLAIS CELIBATAIRE OU MARIEE, ENTRE 16 ET 30 ANS, SI VOTRE ECRITURE EST LISIBLE ET VOTRE EPELLATION CORRECTE.

PRESENTEZ-VOUS
Au bureau de Placement de la Compagnie de Téléphone Bell du Canada

620 RUE BELMONT
DE 8.30 A.M. A 4.30 P.M.
DU LUNDI AU VENDREDI
117—77-8

ON DEMANDE 50 OPERATRICES

ET APPRENTIES
DE MACHINES SPECIALES ET ORDINAIRES A ROBES DE COTONNA DE POUR DAMES. ENTRAINEMENT D'EXPERT AUX APPRENTIES. SALAIRE DURANT APPRENTISSAGE CONDITIONS DE TRAVAIL IDEALES DANS NOUVEL ATELIER MODERNE SEMAINE 5 JOURS. CAFETERIA. CROIX-BLEUE.
MAURICE DRESS CO.,
4217, IBERVILLE. 117—79-5R

CHAUSSURES

REPAREUSE, VERNISSEURE ET INSPECTRICE EXPERIMENTEES.

Ouvrage permanent. Bon salaire. Semaine 5 jours. 2 semaines vacances.

GRACELINE FOOTWEAR LTD
1615 POUPART. 117—80-3

OPERATRICES EXPERIMENTEES

sur machine à coudre à 1 aiguille, 2 aiguilles et zig-zag. Intéressant salaire garanti pour débuter. Emploi régulier dans importante manufacture de corsets, brassières.
C. J. GRENIER LTD
4835 COLONIAL 117—78-6R

VENDEUSE DEMANDEE

55, ET PLUS PAR SEMAINE
Compagnie bien établie, demande représentante avec expérience, ayant l'habitude du public. Temps plein ou partiel. Situation stable, assurance-groupe. Présentez-vous à 6548 St-Hubert, demandez M. Coderre. 117—80-2R

OPERATRICE MACHINE SPECIALE

Fille demandée sur machine à bords et sur machine à poser les pads. Emploi stable, bonne expérience. S'adresser : Colonial Converters Corp., 2019 Moreau. 117—80-6R

FILLE OU FEMME

Position permanente. Bon salaire. Semaine 5 jours. 2 semaines vacances.

GRACELINE FOOTWEAR LTD
1615 POUPART 117—80-3

BAS NYLON GRATIS

MESDAMES, gagnez jusqu'à 50.00 par semaine, durant vos heures libres. Prenez commandes pour nylon, lingerie et robes expérience non requise. Appelez de 9-5 seulement, AMherst 9778. 117—68-26

STENOGRAPHE

parfaitement bilingue demandée par une maison de textile en gros. S'adresser 3604 Blvd St-Laurent. 117—80-2R

CHAUSSURES

Préparateuses expérimentées. Maxine Footwear Co., 1372 Ste-Catherine ouest. 117—77-3

CHAUSSURES

BIDEUSE à la machine ou à la main avec expérience dans l'ouvrage de femme. S'adresser Best Ever Footwear, 2035 Desjardins, TUrcotte 3713, M. Jacques. 117—80-3 R

CHAUSSURE

Poseuse de langues et faiseuse de doublure avec expérience. 7189 Henri-Julien. GRavelle 2459. 117—79-5R

COIFFEUSES demandées. CHerrier 6549. 1309 Papineau. 117—79-2 R

COMMIS, bilingue, expérience dans les bonbons préférable. Références exigées. Ecrire casier 1702 La Presse. 117—79-3

COMMIS bilingue, de préférence mais pas nécessairement expérimentée sur machine à poster au grand livre (ledger). Téléphoner M. Squier, Canadian Bank of Commerce, Westmount, WAlnut 0303, entre 3 et 5 p.m. precise. 117—79-2 R

COMPTABLE expérimentée, endroit central. Belgium Upholstering Co. 1487 McGill College. 117—80-3 R

COMPTABLE bilingue, dactylo expérimenté, 101 101 Ontario est, Lancaster 4115 117—79-3 R

CONTREMAITRESSE expérimentée dans blouses pour dames. 1435 Bleury, chambre 502. 117—79-6R

COUPEUSE de fils, vêtements sport pour hommes et dames. Position permanente. Vacances payées. 307 Ste-Catherine ouest, 6e plancher. 117—80-3 R

COUSEUSES à la main dans manufacture de manteaux et costumes pour dames. 1193 square Phillips, chambre 46. 117—79-2 R

COUSEUSES expérimentées boutons, boutonnières et bords. Benco Textile Reg., 1590 Mont-Royal est. 117—80-2 R

COUTURIERE de lingerie, gros salaire, ouvrage permanent, 4733 rue Hochelaga. 117—78-2R

DACTYLOGRAPHE bilingue demandée par compagnie d'assurance pour département des réclamations. Semaine de cinq jours. Mentionner âge et salaire requis. Case 322 La Presse. 117—80-3

AUX DAMES A L'EST
DE RUE ST-LAURENT

Une belle carrière vous attend avec la Cie Avon, si vous avez trois ou quatre heures de libre par jour. Augmentez vos revenus. Interviw sur appointement seulement, appelez HArbour 5119. 117—79-2 R

AVEZ-VOUS du temps libre madame ? Si oui, pourquoi ne pas l'occuper en faisant de l'argent. Venez nous voir, nous vous dirons comment faire, notre ligne se vend facilement. Fonnilex, 1600 Deslorimier, Falkirk 3611. 117—

AVONS besoin gérante ou vendeuse bonne commission, dans les produits de beauté, soit forme ou démonstrations dans toute la province. Ecrire ou voir ou écrire à Produits de Beauté Hollywood, 6624 Chabot, Montréal. 117—79-5 R

AVONS besoin de 2 filles bilingues possédant expérience dans la tenue d'un sous-bureau de poste. Doit être capable de tenir compte de caisse, etc. S'adresser Pharmacie Leduc, bureau principal, 294 St-Paul O., entre 10 hrs et midi. MArquette 4701, soir entre 6-7 hrs. TUrcotte 5711. Carron.

BESOIN chanteuses, danseuses, instrumentistes. S'adresser 3477 Mansfield. 117—80-3 R

BON salaire à vendeuse bilingue, expérimentée dans confection pour dames, partie est. EXdale 2379. 117—80-2R

BORDEUSES d'expérience pour gants fins de cuir et tissus. Bon salaire. Emploi régulier. Ouvrage. Glove Co. Canada Ltd. 1470 Peel. 117—80-2

CAISSIERE comptable, emploi stable, expérience indispensable. Aussi caissières pour fins de semaine. 7654 St-Hubert. CAlumet 1161. 117—79-3R

CAISSIERE demandée, bilingue, avec expérience, bonnes références, inutile de se présenter sinon vraiment expérimentée. 4010 Masson. 117—80-3R

CAISSIERE bilingue, connaissant opération comptomètre et dactylo. Position permanente, M. Aber Inc., 3611 Notre-Dame ouest. 117—80-10

CHAUSSURES

Préparateuses expérimentées. Maxine Footwear Co., 1372 Ste-Catherine ouest. 117—77-3

CHAUSSURES

BIDEUSE à la machine ou à la main avec expérience dans l'ouvrage de femme. S'adresser Best Ever Footwear, 2035 Desjardins, TUrcotte 3713, M. Jacques. 117—80-3 R

CHAUSSURE

Poseuse de langues et faiseuse de doublure avec expérience. 7189 Henri-Julien. GRavelle 2459. 117—79-5R

COIFFEUSES demandées. CHerrier 6549. 1309 Papineau. 117—79-2 R

COMMIS, bilingue, expérience dans les bonbons préférable. Références exigées. Ecrire casier 1702 La Presse. 117—79-3

COMMIS bilingue, de préférence mais pas nécessairement expérimentée sur machine à poster au grand livre (ledger). Téléphoner M. Squier, Canadian Bank of Commerce, Westmount, WAlnut 0303, entre 3 et 5 p.m. precise. 117—79-2 R

COMPTABLE expérimentée, endroit central. Belgium Upholstering Co. 1487 McGill College. 117—80-3 R

COMPTABLE bilingue, dactylo expérimenté, 101 101 Ontario est, Lancaster 4115 117—79-3 R

CONTREMAITRESSE expérimentée dans blouses pour dames. 1435 Bleury, chambre 502. 117—79-6R

COUPEUSE de fils, vêtements sport pour hommes et dames. Position permanente. Vacances payées. 307 Ste-Catherine ouest, 6e plancher. 117—80-3 R

COUSEUSES à la main dans manufacture de manteaux et costumes pour dames. 1193 square Phillips, chambre 46. 117—79-2 R

COUSEUSES expérimentées boutons, boutonnières et bords. Benco Textile Reg., 1590 Mont-Royal est. 117—80-2 R

COUTURIERE de lingerie, gros salaire, ouvrage permanent, 4733 rue Hochelaga. 117—78-2R

DACTYLOGRAPHE bilingue demandée par compagnie d'assurance pour département des réclamations. Semaine de cinq jours. Mentionner âge et salaire requis. Case 322 La Presse. 117—80-3

DACTYLOS

pour se qualifier comme télétypistes de commerce. Bon salaire plus transport par train. Vacances payées. Conventions collectives. Fonds de retraite. Salaire durant apprentissage. Exigences : 45 mots à la minute au doigté et minimum de 2 ans d'école supérieure. Se présenter seulement entre 10 a.m. et 3 p.m. à

CANADIAN NATIONAL TELEGRAPHS
424, rue S.-François-Xavier 117—77-13 F

Opératrices d'expérience dans la chemise de toilette ou sport. London Shirt Corp. 2305, rue Holt près Iberville. 117—80-4

OPERATRICES D'EXPERIENCE

DANS LA ROBE DE COTON
S'ADRESSER A LA CANADIAN CONVERTERS, 1659 DE LORIMIER FAIRK 3683 LOCAL 55. BUREAU D'EMPLOI 117—78-3F

CHAUSSURES

FILLE ASSISTANTE CONTREMAITRE CONNAISSANT LA CHAUSSURE DEVRA AVOIR BONNE ECRITURE BONNES CONDITIONS DE TRAVAIL S'ADRESSER STAG SHOE, MONSIEUR ROMEO BRIEN, 426 McGILL, LANCASTER. 5132. 117—76-6 R

ON DEMANDE JEUNES FILLES

d'expérience pour boucles et boutons recouverts d'étoffe. Travail à l'année, bon salaire initial. Silver Belt and Presser Button Co., 19 est, Notre-Dame 117—78-3 R

OPERATRICES

EXPERIMENTEES. MACHINES LEWIS A RABATTRE LES COUTURES. EMPLOI STABLE. ATELIER VETEMENTS HOMMES. 400 AV. ATLANTIC. ANGLE HUTCHISON 7e ETAGE. 117—77-5R

OPERATRICES

AVEC EXPERIENCE SEULEMENT DEMANDEES POUR OUVRAGE SUR MACHINES ORDINAIRES. SALAIRE A LA PIECE. AGREABLES CONDITIONS DE TRAVAIL. S'ADRESSER : 209 STE-CATHERINE EST, CHAMBRE 503. 117—79-3R

CHAUSSURES

Préparateuses dans l'ouvrage d'homme demandées et piqueuses de tours, ouvrage à l'année, bon salaire. S'adresser 2194 LaSalle, Maisonneuve, CLairval 4003. Le soir, HOchelaga 2687, M. Hébert. 117—79-3R

CHAUSSURES

Skiveuse avec expérience, marqueuse et cimenteuse dans chaussures de dames. Salaire permanent, tous congés payés. S'adresser Mlle Tardif, Lancaster 3163, George Hodges Cie, 205 Vitré Ouest. 117—80-3R

PRESSEUSES

EXPERIMENTEES DEMANDEES POUR LINGE D'ENFANTS. TRAVAIL A L'ANNEE. S'ADRESSER 364 AVE DES PINS EST. 117—79-5R

EXAMINATRICE

expérimentée, robes de bonne qualité, travail continu, bon salaire. Trend Fashions Ltd., 1231 Ste-Catherine ouest. 117—80-3R

CROIX ROUGE

Service transfusion de sang, demande jeunes filles bilingues comme aides garde-malade. Entraînement gratuit. S'adresser en personne, coin Victoria et Isabella, entre 2-5 p.m. 117—80-2R

DACTYLOGRAPHE expérimentée, avec quelques connaissances de comptabilité, semaine 5 jours. 5535 St-Dominique, 1er étage. 117—79-2 R

DACTYLO pour ouvrage général de bureau, pour assister comptable. S'adresser Mlle Martineau, 7272 Clark. 117—77-6R

DACTYLO bilingue, ouvrage du dictaphone, pour compagnie de finances. Semaine 5 jours. HArbour 9123. 117—R

DACTYLO bilingue, d'expérience si possible, travaux courants de bureau. Seaal Res. 3536 St-Laurent. 117—78-3R

DACTYLO bilingue expérimentée dans factures et travail général de bureau. 1462 St-Laurent. LAncaster 6266. 117—76-4 R

DEUX jeunes filles, connaissance dactylo, ouvrage général de bureau. S'adresser entre 6 p.m. - 7 p.m. 3930 Ste-Catherine Est. 117—79-3 R

FAISEUSES de boutonnières et opératrice sur bouton, expérience de machine Singer. Emploi stable, bon salaire. Davis Knitting, 3981 St-Laurent. 117—78-3R

FEMMES, filles, enseignons perles crochet. Pourrez travailler domicile jour, soir, 2082 St-Hubert. Mme M. Moreau. 117—78-3

FEMMES expérimentées pour coudre sacs de plastique à domicile. Novo Mfg Co., UNiversity 6-5262. 117—R

FEMMES, filles, enseignons perles crochet, pourrez travailler domicile jour, soir, 2082 St-Hubert. 117—21,22,24

FEMMES sans expérience pour tirer faufilures; emploi stable. Rose Knitting Mills, 4530 Clark. 117—R

FEMME ayant 5 ans d'expérience en pharmacie avec connaissance du dactylo, pour prendre commandes téléphoniques. Ne pas se présenter si vous ne possédez pas qualifications requises. Semaine 5 jours. Croix-Bleue, 445 St-Laurent. 117—79-2 R

FILLE ou femme bilingue expérimentée pour pharmacie. 3539 Van Horne, Atlantic 4777. 117—80-2R

FILLES AVEC EXPERIENCE SUR LA MACHINE A COUDRE. S'ADRESSER 1455 BLEURY. CHAMBRE 100 117—79-3 R

FILLE restaurant expérience demandée immédiatement. 46 Beaubien est. 117—79-3R

FILLES POUR TRAVAIL GENERAL DANS MANUFACTURE EXPERIENCE NON NECESSAIRE SE PRESENTER A THE ABBEY CO. 7240 CLARK. 117—73-9 R

FILLE de bureau bilingue, avec ou sans expérience S'adresser Mlle Bougie F. W. Woolworth, 893 Ste-Catherine ouest. 117—79-2R

FILLES, MACHINE A COUDRE. BONNES HEURES, BON SALAIRE. CANADIAN HANDKER

117 Femmes, filles demandées

OPERATRICES-PRESSEUSES
POUR CHEMISES DE TOILETTE ET CHEMISES SPORT.
BON SALAIRE.
EMPLOI STABLE.
ATELIER MODERNE
MEILLEURES CONDITIONS DE TRAVAIL.
S'AD. 1619 RUE WILLIAM
ANGLE GUY
AUTREFOIS ASTORIA SHIRT.
MAINTENANT EQUE UNE NOUVELLE ADMINISTRATION
DEMANDEZ M. PAUL DESMARAIS
117—79-3R

OPERATRICES
EXPERIMENTEES DEMANDEES SUR MACHINES SINGER DANS LES BOTTES D'ENFANTS. TRAVAIL CANNES CONDITIONS AVANTAGEUSES. S'ADRESSER A 364 AVE DES PINS EST.
117—79-3R

CHAUSSURES
Préparateuses dans ouvrage d'hommes, moulin 1 aiguille ou 2 aiguilles. Poseuses de contreforts. Finisseuses d'enfants. Expérience nécessaire. Assurance maladie, Eagle Shoe. Demander M. Phaneuf.
117—79-4R

Préposée aux Filières
Jeune fille demandée par compagnie d'assurance pour filières. Expérience non essentielle. Semaine de 5 jours. Ecrire Case 310 La Presse.
117—80-3

DACTYLO BILINGUE
Expérimentée aux stencils. Emploi continu au centre de la ville. Excellentes conditions de travail. 2e Mte. Tier. BEdair 2691.
117—79-2R

PANTALONS & VETEMENTS SPORT Opératrices d'expérience pour travail très rapide. Coutures, faufilures, faiseuses de poches, couteuses de boutons. Traders Manufacturing Co., 4517 av. de l'Hôtel-de-Ville.
117—75-7R

PERSONNE avec expérience, bon salaire, excellentes conditions de travail. Trio Corseting Inc., BElair 8446. Mlle Audibert.
117—79-3R

PRESSEUSES pour atelier de linatrie. Salaire garanti. Idéal Lingerie Ltd. 486 Ste-Catherine ouest, 1er étage.
117—79-3 R

PRESSEUSE main, fer à vapeur électrique, chemises sport, vestons repos, travail continu, vacances payées. Sun Valley Sportswear Ltd., 1408A Clark.
117—79-3 R

PRESSEUSES d'expérience, bon salaire, ouvrage à l'année. Hertel & Co., Nettoyeurs, 555 Saint-Bernard.
117—79-2R

PRESSEUSES expérimentées dans les jupes, bon salaire. S'adresser à 139 Marie-Anne est.
117—80-3 R

REPASSEUSES d'expérience dans chemises d'hommes, excellentes conditions de travail, mode d'assainissement. The Bonnets, 245 Bonneveaux, près Craig et St-Denis. Demander M. Griffiths.
117—77-3

SECRETAIRE bilingue. Appeler Mlle Bourdon, BArbour 2189.
117—79-2 R

SECRETAIRE BILINGUE POUR COMPAGNIE DE TEXTILE. 40 HEURES PAR SEMAINE. BONNES CONDITIONS D'ASSURANCE-MALADIE ET DE TRAVAIL. BENEFICES D'HOSPITALISATION. SALAIRE A DISCUTER. DONNANT AGE ET EXPERIENCE PASSE. 1737 LA PRESSE.
117—80-3R

SECRETAIRE bilingue avec connaissance comptabilité, pour leune avec état entre 6 heures et 8 heures p.m. VDendôme 2763.
117—78-5R

SECRETAIRES-sténos, parfaites bilingues, pour bureaux nord-est et centre de Montréal. Demander rendez-vous Montreal Employment Counsellors, University 6-6186.
117—80-2R

SERVICE de table avec expérience pour 5 jours de 4 hres par jour. 362 Place Youville. PLateau 0844.
117—80-2 R

SERVEUSE expérimentée, bonnes heures, bon salaire. 4575 avenue du Parc.
117—78-3R

2 SERVEUSES expérimentées, pour le restaurant "Normandie" à Lachute, 45 milles de Montréal. Appartement chauffé, meublé, fourni gratuitement. Les deux doivent se connaître. Rendez-vous entre 2 et 5 hres p.m. ou 7 à 9.30 p.m. mardi ou mercredi, entre 6 et 8 h. du soir.
117—79-2

SERVEUSE expérimentée, Villeray Tea Room, 5049 St-Denis.
117—79-2 R

SERVEUSE expérimentée. Soirées et dimanches libres. 6500 Ave du Parc.
117—78-3R

SERVEUSES expérimentées. La Lorraine restaurant, 4501 St-Denis.
117—80-2 R

STENO-DACTYLO demandée pour ouvrage général de bureau, 152 est, Notre-Dame. Chambre 23.
117—79-2 R

STENO-DACTYLO bilingue, avec ou sans expérience. Semaine 5 jours. Assurance groupe. Ecrire Boite Postale 384, Station O., Ville St-Laurent.
117—79-3 R

STENO-DACTYLO bilingue, expérience nécessaire, prendre rendez-vous Plateau 8115. Archambault, 4e étage.
117—80-3R

STENO-DACTYLO bilingue, expérimentée pour courtier d'assurances; un emploi de premier ordre. LAncaster 3781.
117—79-3R

STENOGRAPHIE JUNIOR
Sténo-dactylo bilingue, pour tout travail de bureau. Semaine de 5 jours. Place permanente. 660 Ste-Catherine ouest, bureau 210. PLateau 2561.
117—79-3 R

STENOGRAPHE bilingue demandée, conditions de travail faciles, assurance groupe et maladie, salaire selon capacités, 5 jours par semaine. Wilfort Cotte 2554.
117—79-3R

STENOGRAPHE junior bilingue pour bureau situé à Ville St-Laurent. Conditions de travail agréables. Goodyear Tire & Rubber Co., BEdair 1451.
117—78-6R

STENOGRAPHE bilingue demandée, pour la région de Montréal, spécialisé à personne qualifiée, semaine de 5 jours. S'adresser: M. H. Duynes, Autographic Register Systems Ltd 767 St-Rémi.
117—76-6R

STENOGRAPHIE bilingue, expérimentée, semaine 5 jours, 3639 St-Laurent, LAncaster 1015, le soir, GRavelle 7331.
117—80-3R

STENO-DACTYLO bilingue expérimentée pour ouvrage général, 10 Ouest St-Jacques, Ch. 102.
117—

TELEPHONISTE bilingue, expérience non indispensable, temps plein ou partiel. Se présenter à Troy Laundry, 3856 Allen, Verdun.
117—79-3 R

VENDEUSE bilingue demandée. S'ad. F. W Woolworth, 1248 St-Laurent.
117—79-2R

VENDEUSES bilingues, bon emploi stable, tous congés payés, assurance. 308 Ste-Catherine O.
117—79-3

VENDEUSE expérimentée, bon salaire, travail continu, supérieur Ste 1.00 Store, 4295 est, Ontario, CLairval 1302.
117—79-6R

VENDEUSES d'expérience pour pâtisserie. Pâtisserie Raymond, 1675 Amherst.
117—79-5R

VENDEUSE BILINGUE, PLUS DE 25 ANS, $40.00 PAR SEMAINE AU DEBUT. 884 STE-CATHERINE OUEST.
117—80-6 R

VENDEUSE expérimentée, département cadeaux. S'adresser 4030 Ste-Catherine est.
117—80-3

VENDEUSES expérimentées, important magasin nouveautés, emploi stable, bon salaire. Shirt Bros., 1431 St-Laurent.
117—80-2 R

VENDEUSE D'EXPERIENCE DANS CONFECTIONS POUR DAMES DOIT ETRE BILINGUE ET CONNAITRE ETIQUETAGE. CHANCE DE DEVENIR ACHETEUSE PLUS TARD. VACANCES PAYEES. ECRIRE TOUS DETAILS A CASE 324, LA PRESSE.
117—80-3R

VENDEUSE d'expérience bilingue, 25 à 35 ans, pour fin de semaine, possibilité d'emploi permanent. Ecrire Gamelle 6463.
117—80-3R

VENDEUSES d'expérience demandées, parfaites bilingues. S'adresser Mme Robillard, Charbonneau Lingerie Ltée, 5641 Saint-Hubert, GRavelle 9341.
117—80-3

118 Emplois demandés, femmes

ACCEPTERAIS tout ouvrage de manufacture à la main. TAlon 7733.
118—

CUISINIERE raccommodage d'expérience, désire emploi, bonnes références. AMherst 3941.
118—

DACTYLO demande ouvrage à domicile. S'adresser VEndôme 5190.
118—

DACTYLO bilingue, expérience ouvrage domicile ou temps partiel. PLateau 2883.
118—

DAME comme domestique 2 ou 3 personnes ou personne malade. Références. 2092 Dorion. HOchelaga 1375.
118—

FILLE expérimentée demande ouvrage pâle-maître, comptabilité équimachine Burroughs, téléphone HOchelaga 2345.
118—

FEMME demande ouvrage à la journée. AMherst 9939.
118—

FEMME demande ouvrage à la journée, après 6. PLateau 2615.
118—

JEUNE femme ferait travail de bureau à domicile. CRescent 0906.
118—

MENAGERE 8 à 2, en retour chambre salaire. TAlon 7812.
118—

ON DEMANDE couture à la main de manufacture, 1863 Beaudry.
118—

PRENDRAIS soin de malade de jour, permanente. Soir DExter 7724.
118—79-2

119 Cours femmes, filles

ACCEPTERAIS tout ouvrage de manufacture à la main. TAlon 7733.
118—

CUISINIERE raccommodage d'expérience, désire emploi, bonnes références. AMherst 3941.
118—

DACTYLO demande ouvrage à domicile. S'adresser VEndôme 5190.
118—

DACTYLO bilingue, expérience ouvrage domicile ou temps partiel. PLateau 2883.
118—

DAME comme domestique 2 ou 3 personnes ou personne malade. Références. 2092 Dorion. HOchelaga 1375.
118—

FILLE expérimentée demande ouvrage pâle-maître, comptabilité équimachine Burroughs, téléphone HOchelaga 2345.
118—

FEMME demande ouvrage à la journée. AMherst 9939.
118—

FEMME demande ouvrage à la journée, après 6. PLateau 2615.
118—

JEUNE femme ferait travail de bureau à domicile. CRescent 0906.
118—

MENAGERE 8 à 2, en retour chambre salaire. TAlon 7812.
118—

ON DEMANDE couture à la main de manufacture, 1863 Beaudry.
118—

PRENDRAIS soin de malade de jour, permanente. Soir DExter 7724.
118—79-2

119 Cours femmes, filles

Devenez mannequin
Que vous désiriez améliorer votre situation sociale ou d'affaires ou encore vous faire une carrière comme modèle, Barton Taylor School vous offre des instructions particulières sur le charme dans les deux langues par des experts et des cours sur l'art de vendre ainsi que des cours pour modèles à prix raisonnables. Trois placements. Pour plus amples renseignements, téléphonez à Mlle McLean, Plateau 5068, de 5 à 9 p.m. Barton Taylor Models, 1495 Bishop.
119—79-2 R

APPRENEZ cours chapeaux, Ecole Yvette Couture, hauts modes, professeur d'expérience 2015 Laurier est CHerrier 3587.
119—80-2R

COURS complets individuels coupe, couture taupe sur mannequin croquis, jour ou soir. Venus Fashion Studio 1461 Bleury, LAncaster 0710.
119—73-11R

COURS chapeaux complet. Desneiges Haute-Mode. TAlon 5026.
119—71-26 R

ECOLE Martine hapeaux haute-mode française. leçon gratuite, FRontenac 7772.
119—71-26R

OPERATRICES de manufacture. Apprenez rapidement. Adons à placer. AMherst 4981.
119—74-17R

120 Service domestique

A BESOIN fille, maison privée, aimant enfants. 7846 St-Hubert.
120—79-2

A 20 BELOEIL. Ostrement, bonne compétente, 2 enfants, famille canadienne-française, référencée, 80.00. TAlon 5885.
120— 79-3 R

AI BESOIN FILLE POUR OUVRAGE GENERAL. REFERENCES EXIGEES. IRES BON SALAIRE. ELWOOD 1755.
120—78-3R

AI besoin d'une jeune fille compétente parlant un peu anglais capable assumer entière direction de la maison, très petite famille, pièces domicilaires EXdale 8718.
120—80-3R

AIDE GENERALE POUR 2 ADULTES, 2 ENFANTS. A VILLE MONT-ROYAL. GROS SALAIRE. REFERENCES EXIGEES. ATLantic 2478.
120—79-3 R

AIDE générale demandée. REsmi 3-1846.
120—79-2 R

AIDE, dans Ahuntsic, pour 2 jours par semaine. VEndôme 2176.
120—R

AHUNTSIC, bonne, pour légers travaux de ménage, pas de ménage, pas de lavage ni repassage, prendre soin enfant 1½ an. VEndôme 0754.
120—80-3R

AIDE expérimentée comprenant l'anglais pour travail général de ménage dans petit appartement, district Snowdon. Un bébé. DExter 4900.
120—79-2R

AIDE compétente parlant anglais et aimant les enfants. Chambre privée, salaire. DExter 3612.
120—79-3 R

AIDE maison privée, ouvrage général, 8 à 4, 3 samedis, dimanche 8 à midi, pas cuisine, 75.00. Soir ou matin. 369 Bloomfield près St-Viateur.
120—R

AIMERIEZ-VOUS avoir un bon foyer, bons gages, femme de journée à l'essai, un garçon de travaux légers, aider mère soins 3 enfants, (2 d'âge scolaire). EXdale 1466.
120—80-3 R

BON chez-soi à jeune fille ou femme d'expérience, 2 enfants d'âge scolaire, laveuse de vaisselle augmenter une. Bernier, 5455 Hutchison, radio, salle de bain, femme de peine toutes les semaines. TAlon 7022.
120—80-3R

BONNE d'enfant, connaissant l'anglais, pelits travaux ménagers, bon chez-soi, recommandations. EXdale 8960.
120—

BONNE à tout faire, bon chez-soi, téléphoner LAncaster 8029.
120—80-3

BONNE à tout faire, aimant les enfants, bon chez-soi, DOllard 5150.
120—80-3 R

BONNE pour 2 adultes, 1 fillette 11 ans, dans petit cottage, Ville Mont-Royal. Références exigées. ATlantic 8971.
120—78-3R

BONNE, appartement moderne 5 pièces, 2 enfants, chambre personnelle, 80.00 par mois, un peu d'anglais nécessaire, bon chez-soi. ATlantic 4215.
120—80-3R

BONNE travaux domestiques. Bon chez-soi. Logée ou non. CRescent 7393.
120—R

BONNE à tout faire compétente, 3 adultes, loge, références, bons gages. DExter 3407.
120—80-3R

BONNE à tout faire, connaissant cuisine. Petite famille. Chambre seule. Bon chez-soi. Bendix. Laveuse de vaisselle. 20.00 à 25.00 par semaine. 4890 chemin Mira. DExter 4-1750.
120—79-3R

BONNE fidèle pour petit duplex, logée, MArquette 9832. EXdale 7654, le soir.
120—78-3R

BONNE, petit duplex 5 pièces. Chambre seule, bons gages. 4931 Kent. EXdale 0570.
120—78-6R

BONNE d'enfants, parlant anglais demandée, 2 enfants, références. Téléphone EXdale 0985.
120—77-5R

BONNE aimant les enfants, devra coucher chez elle, 4 soirées libres. 1276 Blvd St-Joseph est, appt 1, coin Chamberland.
120—R

BONNE générale, trois enfants, références. EXdale 1567.
120—80-3

BONNE à tout faire, commencer, chambre personnelle, bons gages, un peu d'anglais. EXdale 9279.
120—80-2 R

BONNE A TOUT FAIRE EXPERIMENTEE, 5 PIECES, UN ENFANT D'AGE SCOLAIRE. HUNTER 8-6451.
120—80-3R

BONNE à tout faire compétente, famille d'adultes, chambre seule, bons gages. Wilmh 1575.
120—R

BONNE compétente, travaux domestiques légers, pour famille, toutes commodités modernes, chambre particulière. DExter 7960.
120—80-3 R

BONNE d'enfants demandée, bons gages. EXdale 4647.
120—R

100.00-125.00 PAR MOIS
Bonne à tout faire, expérimentée, famille canadienne-française, octogar, 2 enfants. EXdale 1456.
120—80-3 R

BONNE à tout faire, cuisinière, deux adultes, aux Sunset, appartement, cottage, bons gages. ATlantic 6949.
120—80-3R

COUPLE marié cherche femme de chambre pour travailler dans une ambiance distinguée dans quartier résidentiel à Montréal. (Westmount). Connaissant parfaitement le français. On offre bon logement, salle de bains, repas, uniforme. Se présenter personnellement chambre 918 "International Aviation Building", Dorchester et Université.
120—77-7R

COUPLE pour maison privée, homme capable conduire auto, faire travaux domestiques, femme comme bonne. Références du Canada Wilbank 6253.
120—80-3R

CUISINIERE-BONNE A TOUT FAIRE $100 par mois
Légers travaux du ménage, pas de durs travaux, gardons autre aide, 4 adultes, famille juive. Le jour, PLateau 7373, le soir, EUclid 1446.
120—80-3R

DAME dans la trentaine demandée dans famille Canadienne Française sachant faire cuisine. Chambre privée. Devra coucher ici. S'adresser DOllard 8539.
120—

FEMME âge moyen ou jeune fille avec bonnes références demandée pour travaux domestiques, 2 enfants 5 et 6 ans, chambre seule. S'adresser 360 Berkeley, St-Lambert, OSchard 1-6690.
120—79-3 R

FEMME seule pour légers services. En retour chambre et pension et petit salaire. 6 milles de Montréal. CHerrier 996.
120—21-23 R

FILLE OU FEMME D'EXPERIENCE POUR TRAVAUX DOMESTIQUES. BON SALAIRE. CHAMBRE SEULE. ATLANTIC 7883.
120—79-3R

FILLE ou femme, ouvrage maison, 20.00 par semaine. WAlnut 6141.
120—79-2 R

FILLE ou femme demandée, ouvrage général. Pas d'enfant. Chambre seule. Bon salaire. 218 Boul. Gouin ouest.
120—79-3 R

FILLE parlant anglais, travaillante, duplex 7 pièces, chambre personnelle, leasveuse automatique, pas cuisiner, pas cuisine, 70.00 par mois, ATlantic 9127.
120—80-2 R

FILLE service domestique général, 2 temps plein ou partiel, 2 enfants d'âge scolaire, pas de cuisine. 4844 Fulton, ATlantic 4843.
120—R

FILLE compétente, femme de journée à 2 temps, références, chambre personnelle, bon chez-soi, excellents gages, WAlnut 8712.
120—80-4 R

FILLE pour ouvrage général. 10.00 par semaine. PLateau 2660.
120—80-2R

FILLE capable, pas de cuisine, logée, toutes commodités. 65.00 par mois. EUclid 6092.
120—R

JEUNE fille sérieuse, pas trop jeune, désirant emploi stable. Bon salaire, bon chez-soi. Pas de gros travaux. Avec femme de ménage. Toutes accommodations. DOllard 6303.
120—79-3R

JEUNE fille parlant anglais, petit duplex, chambre personnelle bon salaire, 2 écoliers. 4069 ave Grey DExter 9330.
120—78-3R

JEUNE fille légers travaux domestiques, pas d'enfants, 12,779 Notre-Dame est, Pointe-aux-Trembles.
120—79-3 R

JEUNE FILLE pour service domestique, pas de lavage, pas d'enfants, 2 adultes, petit logis moderne. Chambre seule avec radio. Beaucoup de soirées libres. Bons gages. Faut parler l'anglais et avoir références. WAlnut 4088.
120—79-3R

JEUNE fille compétente, légères connaissances de la cuisine, logis moderne, références, 100.00 par mois. EXdale 2267.
120—79-3 R

9 HRES A 3 HRES
Jeune femme pour ouvrage général de maison pour deux adultes; pas de cuisine, références nécessaires. CAlumet 3672, 120 Davaar Ave près Van Horne.
120—79-3 R

JEUNE fille fiable pour aide générale, pas de cuisine, 2 enfants âge scolaire. Ville St-Laurent. RYmdale 4124.
120—80-3R

100.00 PAR MOIS
AIDE EXPERIMENTEE CONNAISSANT LA CUISINE POUR OUVRAGE GENERAL DE MENAGE. AUTRE AIDE EN SERVICE. WALNUT 2100.
120—79-3 R

120 Service domestique

BONNE D'ENFANT
2 petits enfants, bon chez-soi, district Snowdon. Doit être fiable, références, parlant anglais. Bon salaire. Européenne acceptée. EXdale 5978.
120—78-3R

90.00 PAR MOIS
Jeune fille parlant anglais, d'expérience dans travaux généraux du ménage, au haut, soins de 2 enfants, chambre particulière, gardons autre bonne. 724, Upper Belmont, Elwood 5010.
120—79-3R

80.00 PAR MOIS
Al besoin fille expérimentée aimant les enfants, pas de cuisine, bon chez-soi, chambre seule, radio. 700 de l'Epée, Outremont. GRavelle 2416
120—73-2 R

BONNE DEMANDEE
AVEC EXPERIENCE, ENTRE 25-30 ANS, TRES BON SALAIRE. CHAMBRE PRIVEE. 3 ONGES SEMAINE. S'ADRESSER 3449 APPLETON EXdale 3796.
120—80-3R

$5.00 PAR MOIS
JEUNE FILLE CAPABLE, PARLANT ANGLAIS ET AIMANT LES ENFANTS. DEXTER 1766.
120—79-3R

JEUNE FILLE parlant anglais expérimentée dans travaux du ménage, recommandée, chambre particulière, bons gages, environs Outremont. TAlon 9496.
120—79-3R

JEUNE FILLE, travaux domestiques, 1 bebé, pas de cuisine, pas de lessive. DExter 2157.
120—R

JEUNE fille ou femme, moyen âge pour travailler dans petite maison de chambres, pas de cuisine ni lavage 70.00 par mois. UNiversity 6-0192.
120—R

JEUNE FILLE compétente en travaux généraux du ménage, bons gages, chambre particulière. EXdale 6810.
120—80-2R

JEUNE FILLE SERIEUSE ET EXPERIMENTEE POUR SERVICE DANS PETIT COTTAGE A VILLE MONT-ROYAL. FAMILLE CANADIENNE-FRANCAISE. 2 ENFANTS A LA CLASSE. TRES BONNES REFERENCES EXIGEES. SALAIRE $25 PAR SEMAINE. CHAMBRE SEULE AVEC TELEVISION ET RADIO. CONGES 2 SOIRS ET UN APRES-MIDI. ECRIRE A CASE 326, LA PRESSE.
120—21.24

JEUNE FILLE fiable, travaux généraux du ménage, pas de cuisine, lessiveuse, assoreuse, essoreuse automatique, 3 enfants de 3-8-11 ans, Ville Mont-Royal. EXdale 5809. Ne pas téléphoner après 8 heures.
120—80-3R

PERSONNE compétente pour les soins domestiques et des enfants. Bon salaire. DUpont 3046. 714 Prince.
120—79-3R

SERVANTE aimant les enfants. 1 enfant. Références nécessaires. Famille de médecin. 70.00 au début. EXdale 6834.
120—79-2R

SERVANTE
Travaux ménagers courants, logée, aimant enfants, avons femme de ménage. CRescent 2716.
120—79-3R

123 Chambres à louer

A BAS prix pour déménagements tour et soir. Appeler PLateau 7009.
123—54-2R

A BAS PRIX, appelez Falkirk 4131. Spécialité déménagements dans la province.
123—65-2R

A BAS PRIX, déménagement toutes sortes. Ouvert jour aussi DOllard 9184.
123—65-25

A BAS prix pour déménagements jour, soir. Appelez PLateau 1000.
123—80-26R

APPELEZ Acme Moving Enregistré. Déménagement chambres, valises. Spécialité: pianos, poêles, frigidaires. Prix raisonnable. FRontenac 7074.
123—55-25

APPELEZ Montréal Moving. Déménagement de chambre, valises, emballage, entreposage. AMherst 6650.
123—65-25

APPELEZ PARADIS Transport. Déménagement chambres. AMherst 6357.
123—65-25

APPELEZ Bédard Transport, déménagement, aussi chambres, valises. Jour et nuit. LAncaster 1-4961, ou PLateau 7000.
123—75-26 R

APPELEZ Payette Transport. Déménagements chambres, valises, bon marché, CHerrier 7153.
123—65-25

A BAS PRIX, belle chambre, 2 lits doubles, aussi petite, gaz, eau chaude, centrale. 1184 Union. Après 7 heures, DOllard 4238.
123—70-3R

A 2062 BERRI, coin Ontario, grande chambre, eau chaude courante, entrée privée. 9.00. HAbour 1-0192.
123—79-2 R

A BON chambreur, central, petite et grande chambres. Lavabo, eau chaude, poêle, meublées, modernes, mesure fait à neuf, entrée privée, 7.00 et plus. Rue St-Martin près Guy, ATlantic 9727.
123—21.23.24 R

A BONS chambreurs, pour 1 ou 2 personnes, avec cuisinette. 1055 St-Denis. Harbour 1943.
123—R

A 3131 BLVD ST-LAURENT, PLUSIEURS. GAZ. TELEPHONE.
123—73-17

A 4661 BORDEAUX, très grande chambre devant, absolument propre. Après 6 hres.
123—78-3R

A 5900 CHATEAUBRIAND, 2 appts, chambre et cuisine, TAlon 3948.
123—79-2R

A 6367 Chateaubriand près Beaubien, grande chambre à louer, calorifère.
123—79-2

A 6549 CHRISTOPHE-COLOMB, appt 23, chambre, pour homme seulement, eau chaude. GRavelle 4020.
123—79-2 R

A COTE St-Paul, chambre dans maison appt. HEmlock 6954.
123—79-4R

A DUPONT 5686, grande chambre et cuisine meublées, près pian Miron & Frères.
123—R

A 4445 FABRE, près Mt-Royal, belle chambre, monsieur seulement.
123—

AHUNTSIC, neuf, non meublé, usage cuisine. 10500 Berri. DUpont 3406.
123—78-3R

AHUNTSIC, grande chambre, toilette, lavabo, eau chaude. VEndôme 6707.
123—80-2 R

A LOUER, salon double, non meublé. Pas enfants. Usage cuisine. 8456 Châteaubriand. VEndôme 0361.
123—79-3R

APPT ensoleillé, tranquille, propre, cuisine. Jeanne Mance, Ontario. HArbour 7452.
123—79-2 R

3 APPTS, accepterais enfant. 1061 St-Laurent. HArbour 6396.
123—79-2R

2 APPTS meublés, gaz, 16.00. 3610 Laval. Carré St-Louis.
123—80-2R

APPT double non meublé, couple sans enfant, 9.00. HOchelaga 7021.
123—80-4R

APPT 2, 1639 St-Hubert, sans recommandables, après 4 heures.
123—R

2 APPTS modernes, frigidaire, jeune bébé accepté. HOchelaga 0639.
123—R

ARRETEZ ET LISEZ
Grande chambre, usage cuisine, lessiveuse, accepte enfants. VEndôme 3082.
123—79-2 R

A 1037 ST-DENIS, belles grandes chambres meublées double, frigidaire.
123—65-25

ATTENTION, belle grande chambre sur devant, bas. AMherst 4192.
123—79-2R

AUBAINE. Grande chambre avec privilège de cuisine. 1111, Ave Green. ELwood 0981.
123—79-3R

AVONS grande chambre avec lit double, pour 2 hommes ou 2 jeunes filles. Eau courante et radio dans la chambre. Près Bleury et Sherbrooke. BElair 6319.
123—78-3

AVE DES PINS ouest 1547, chambre, avec privilège cuisine, enfant accepté. CRescent 7758. Fitzroy 0632.
123—80-3 R

5147, 5e AVE, Rosemont, salon double, couple seulement. AMherst 4770.
123—80-2R

AVE du Parc coin Bernard, chambre avec gaz, enfant accepté. CRescent 7758. Fitzroy 0632.
123—80-3R

A WELLington 7958, grande chambre, gens honnêtes et propres, 1-2 personnes.
123—79-3 R

AI très belle chambre, propre, gaz, 1-2 messieurs. 4164 Henri-Julien.
123—80-2 R

AI chambre, avec lavabo, eau chaude année, 2 chambres bain, douches, 379 Duluth, coin St-Denis. VEndôme 1911.
123—80-2 R

AI CHAMBRE-boudoir, moderne, chauffé, 8401 St-Hubert.
123—80-3R

1259 AMHERST, appt 2, près Ste-Catherine, salon double, pour couple, gaz, eau chaude courante.
123—R

A 21 Bellingham road, Outremont, chambre meublée pour étudiant de préférence. ATlantic 8240.
123—80-2R

A 448 DE FLEURIMONT, belle grande chambre, gaz. DOllard 5826.
123—80-2 R

3713 BERRI, grande chambre arrière, propre, tranquille, gaz. HArbour 6476.
123—80-2R

BERRI 3717, grande garde robe, gaz, couple recommandable. Marquette 3982.
123—80-3R

BEAU salon double meublé, usage cuisine. 3823 Lafontaine. CAlumet 5408.
123—79-2 R

BEAU salon sans enfant, 914 avenue Laporte, St-Henri.
123—79-2 R

BEAU salon double, usage gaz, téléphone, après 6. PLateau 5159.
123—80-3

BEAU salon double à louer, couple, lavabo, gaz. 2413 FRontenac.
123—80-4

BELLE chambre double, bien meublée. Usage cuisine. Téléphone. Accessoirement 1 enfant. 5167 Chamilly. CAlumet 2187.
123—79-5 R

BELLE chambre à 4858 Christophe-Colomb, près boul. St-Joseph. Hommes seulement. Références.
123—79-2 R

BELLE grande chambre meublée. 6292 St-Denis. GRavelle 4811.
123—79-3 R

123 Chambres à louer

BELLE grande chambre 1-2 messieurs, pension si désiré. Références. 1845 Sherbrooke est.
123—79-3R

BELLE chambre, monsieur, essentiellement pension, rue Des Erables. GRavelle 8067.
123—80-2R

2 BELLES grandes chambres, meublées à neuf, pas cuisine. 3674 St-Denis.
123—80-2 R

BON lit, draps fournis, calorifère, garde-robes, eau chaude, frigidaire, gaz. 885 Roy.
123—R

BISHOP grande et petite chambre nouvellement peintes. Cuisine. Université 6-6229.
123—79-2R

BOUDOIR double meublé chez bonnes gens. 6384 Henri-Julien.
123—

BOUDOIR, personne seule, gaz, propre. 3303 St-André. FRontenac 5356.
123—8-2R

BOUDOIR meublé, calorifère, poêle électrique, personne tranquille. 4401 Christophe-Colomb.
123—R

BLVD MT-ROYAL, belle grande pièce meublée, 10.00 semaine. DOllard 5726, après 5 heures.
123—79-3R

BLVD St-Joseph & St-Hubert, appartement double pour monsieur seul, avec références, après 5.
CHerrier 3422.
123—79-3

BLVD ST-JOSEPH ouest, salon pour 2 jeunes filles travaillant au dehors, privilège cuisine, 10.00. DOllard 5723.
123—80-3 R

BOUDOIR double à louer pour 1-2 messieurs. 4265 Des Erables. Gilford 1973.
123—79-2 R

BOUDOIR double pour personne seule, très propre, références, 4150 Dorimier.
123—17.20.21-R

CENTRAL, grandes chambres avec lavabo, eau chaude et froide, bien meublées, nouvellement décorées, raisonnable. ATlantic 9727.
123—17.20.21.22.23.24

CHAMBRE à louer, usage téléphone. Côte-St-Paul. HEmlock 2883.
123—

CHAMBRE meublée pour personne seule. 7733 Berri. CAlumet 6664.
123—79-2 R

CHAMBRE propre, lavabo, monsieur demeublé. 4077 St-Hubert. AMherst 3162.
123—79-5R

CHAMBRE, enfant accepté. VEndôme 3019.
123—79-3 R

CHAMBRE pour fille ou femme. 555 Viau, appt 6. CLairval 3061.
123—79-2 R

CHAMBRE, homme travaillant nuit. 4318A Des Erables, CHerrier 4616.
123—79-2 R

2 CHAMBRES séparées, 5934, 41e Ave Rosemont. TUrcotte 7295.
123—79-2 R

CHAMBRE pour homme seul, chauffage central. Usage salle de bain. TUrcotte 4594, 551 Aird.
123—79-3 R

2 CHAMBRES à louer, 5333, De Lanaudière. AMherst 6858.
123—79-6

CHAMBRE moderne, maison privée, 4574 Delaroche, Mt-Royal. AMherst 3501.
123—79-2

CHAMBRE ensoleillée pour couple ou 2 jeunes filles, privilège cuisine, frigidaire et boudoir. TAlon 8725.
123—79-2R

CHAMBRE 2 lits simples, près autobus, tramway. 2338 Bordeaux.
123—79-3R

CHAMBRE confortable pour couple ou célibataire. Gaz. 4223 St-Jacques.
123—79-2 R

CHAMBRE double non meublée, bébé accepté. DOllard 7526.
123—79-2R

CHAMBRE à louer, maison de touriste. PLateau 0365.
123—79-2R

CHAMBRE pour deux, 6631 Delaroche. DOllard 5482.
123—79-2 R

CHAMBRE à louer, 5.00 par semaine, homme seulement. 339 St-Paul est.
123—79-2R

CHAMBRE avec gaz, 2 personnes 1243 Notre-Dame est. 123—4R

CHAMBRE, 7769 Berri. GRavelle 8812.
123—

CHAMBRE simple, privilège cuisine, personne sobre, et travaille. 762 Seymour.
123—79-3 R

CHAMBRE pour dame, monsieur, tranquille. HOchelaga 4393, après 6.30 hrs.
123—80-3R

CHAMBRE à louer, appelez CAlumet 5349.
123—80-3R

CHAMBRE 6.00, 2225 Blvd St-Joseph, appt 1. Cherrier 4847.
123—80-2

CHAMBRE, couple, bébé accepté, privilège cuisine. 2009 Rachel. AMherst 0364.
123—80-3R

CHAMBRE, usage gaz. 3930 Berri. LAncaster 7643.
123—80-2R

CHAMBRE à louer, 422 Champ-de-Mars. HArbour 8803.
123—80-2R

CHAMBRE avec cuisinette, 1903 Cartier. AMherst 5518.
123—80-2R

CHAMBRE en avant, calorifère, personne travaillant en dehors, 7545 Châteaubriand.
123—R

2 CHAMBRES meublées à louer, 1 servant, cuisine, 1478 Cuvillier.
123—80-3R

CHAMBRE meublée, cuisine, couple sans enfant. 7101 Cartier. GRavelle 6274.
123—

CHAMBRES meublées à la journée ou à la semaine, eau courante chaude et froide, maison modernisée récemment, 306 Ste-Catherine ouest.
123—80-4 R

CHAMBRE meublée et chauffée, maison moderne, téléphone, cuisine. 10120 Waverley. DUpont 6974.
123—R

2 CHAMBRES à louer, usage de cuisine. 231 Villeneuve est.
123—80-2

CHAMBRE meublée, en avant. 5.00. 6397 Iberville, près Beaubien.
123—R

CHAMBRE double pour couple travaillant de préférence, téléphone. 464, Cartier.
123—80-2R

CHAMBRE, cuisine, hangar, balcon, 213 occupants, libre. 1086 Berri.
123—

CHAMBRE à louer pour couple âgé avec pension de vieillesse, poêle électrique fourni, 25.00 par mois. 10118 Delorimier. DUpont 0976.
123—80-2 R

CHAMBRE, pension pour dame seule, retour légers services. Turcotte 7775.
123—80-2 R

CHAMBRE appt, gaz, lavabo, 1 personne. 3481 Berri, appt 2.
123—R

4537 CHRISTOPHE-COLOMB, chambre couple, usage gaz, téléphone.
123—80-3 R

CLARK 4816, grande chambre claire, appropriée pour couple ayant enfant. HArbour 9509.
123—R

COTE-DES-NEIGES, belle petite chambre devant. 5.50. ATlantic 7683.
123—80-2R

A 4131 DELORIMIER près Rachel, maison tranquille, AMherst 0731.
123—R

4671, DELORIMIER, salon double, meuble, personne travaillant, confort. FRontenac 8492.
123—

DESERY-ONTARIO, grande, 2 personnes, confort, gaz, calorifère. AMherst 5905.
123—79-2R

A 1480 DE BULLION, chambre, meublée pour couple. Usage cuisine, frigidaire, téléphone. HArbour 2716.
123—80-4 R

A 3848 DROLET, chambre, cuisinette, radiateur, confort 2 et 3.
123—80-2

781 FULFORD, chambre double, pour 3 personnes, gaz, chambre de bain, confort.
123—79-2R

A 513 RACHEL, grande chambre, gaz, bébé accepté. HOchelaga 9161.
123—80-2R

GRAND salon double, usage cuisine. 2547 Leclair. TUrcotte 0153.
123—79-2R

GRAND salon double à louer, usage téléphone, gaz, frigidaire, meublé ou non. Près Masson, maison tranquille, 5493-1ère ave Rosemont. FAlkirk 9865.
123—79-2R

GRANDE chambre pour messieurs distingués, Papineau près Mont-Royal. AMherst 2393.
123—79-2R

GRANDE chambre ou salon double meuble, pas d'enfants. 26 Faillon. GRavelle 2546.
123—79-2 R

GRANDE chambre, famille privée. 6310 Bordeaux. CRescent 1344.
123—79-3 R

GRAND salon double, eau chaude, frigidaire, poêle, pour couple tranquille 6343 Boyer.
123—79-2 R

GRAND salon double non meublé. 4418 Bordeaux, coin Rachel.
123—79-2 R

GRANDE chambre meublée, à louer. DUpont 7959.
123—79-3R

GRANDE chambre meublée, chauffée, libre, 826 Blvd St-Joseph est. HOchelaga 2706.
123—79-2 R

GRAND salon double, meublé, avec service de cuisine, dépenaz, soubassement pour lavage, téléphone dans appt, 1 enfant, 15.00. PLateau 7959, tard 13.00, 4433 Delanaudière. FAlkirk 6629.
123—79-3 R

GRAND salon double à louer. St-Zotique. TAlon 3532.
123—80-2

GRANDE chambre très propre avec commodités, seul chambreur. TAlon 3245.
123—79-2 R

GRANDE chambre meublée,

240 Autos à vendre

MARCEL LEBLANC

AUTOMOBILE ENRG.
4021 ST-ANDRE — CHERRIER 8214
CHOIX EXCEPTIONNEL D'AUTOS
MODELES 1930 à 1951

SPECIAUX

1950 CHEVROLET SEDAN	1375
1950 CHEVROLET COACH	1300
1949 MERCURY OPERA	1175
1949 FORD COACH	975
1947 PLYMOUTH SEDAN	875
1941 DODGE SEDAN	375

240—80-3

De Soto "48" $950

Sedan, tout équipé
90 jours de garantie, échange et termes
ROCKET AUTOMOBILE LTEE
1870 Masson, coin Cartier
PRontenac 4573

240—

Chrysler "48" $950

Sedan tout équipé, 90 jours de garantie, échange et termes acceptés
ROCKET AUTOMOBILE LTEE
1870 Masson, coin Cartier
PRontenac 4573

240—

Ford "49" $775

Sedan, custom, peinture neuve.
ROCKET AUTOMOBILE LTEE
2124 Masson, coin Delorimier

240—

Morris "49" $525

Convertible, très propre
ROCKET AUTOMOBILE LTEE
2124 Masson, coin Delorimier

240—

Dodge "50" $825

Sedan, en bon ordre.
ROCKET AUTOMOBILE LTEE
2124 Masson, coin Delorimier

240—

FORD & Monarch, neufs, à vendre. Livraison immédiate. Toutes couleurs. Seulement 500.00 et 700.00 comme premier paiement, balance jusqu'à 36 mois pour payer. Appelez Jacques Téroux. MArquette 0933

240—80-3

FORD 1949 pick-up, parfait ordre, de chevrette, propre, garanti. H. Boyer, PRontenac 3165.

240—80-2

FORD 1949 coach, 975. Equipé, radio, chaufferette. 4021 St-André.

240—80-6

FORD sedan 1949, tout équipé, très propre, 995.00. Termes, échange. 7851 Lajeunesse, DOllard 0609.

240—80-5

FORD custom 1951, tous accessoires, garantie. Pas d'agence. CRescent 3037.

240—80-4

FORD 1952 décapotable, tous accessoires, peu de parcours. Faut vendre, pas d'agents. CRescent 3037.

240—80-4

FORD sedan 1950, avec radio, chaufferette, en parfait état de marche et très propre, prêt pour livrer, avec garantie de remboursement de 2 jours. 1,295. $450 comptant, balance facile. Paré & Fils Ltée, 3350 Wellington. GLenview 2351. Ouvert jusqu'à 10 heures soir.

240—80-5

FORD 1951, convertible, un vrai bijou, tout équipé, très propre, prêt pour les 4 saisons, garantie de remboursement de 2 jours, pour seulement $700 comptant. Balance à termes. Paré & Fils Ltée, 3350 Wellington. GLenview 2351. Ouvert jusqu'à 10 heures soir.

240—80-5

FORD coach 1951, vert, très bas mileage, très bonne condition. Veuillez écrire Marquette 0933, Jacques Téroux.

240—80-3

HUDSON neuf, 2 portes 1952, équipé, 2,700.00. Garage Desforges, 8505 Blvd Décarie. ATlantic 4439.

240—77-4 R

LASALLE 40, parfaite condition, radio et chaufferette. 4817 Sherbrooke ouest.

240—79-3 R

LINCOLN Zéphyr, chaufferette en très bonne condition. Cause départ, 150.00. Modèle 1941. 3817 Ste-Emilie, Wellington. 2429.

240—79-3 R

LIVRAISON du printemps. Un petit dépôt retiendra votre char jusqu'au printemps. Remisage gratuit. Un Ford neuf ou chata usagés, quelle que soit la marque, de 1946 à 1952. Appelez Bon MacDonald, HArbour 8231.

240—80-3

MERCURY 1947 sedan, chaufferette, état de char neuf. Echange et termes acceptés. 3863 Hochelaga, coin Bourbonnière.

240—79-2

MERCURY 1947 sedan, très propre, radio, chaufferette, accessoires. 630, Aubaine Blvd St-Joseph, AMherst 1978.

240—79-3

MERCURY 1949 opera, comme neuf, échange, termes. 4021 St-André.

240—80-6

MERCURY convertible 51, radio, pneus blancs, miroir, overdrive, comme neuf. 3,350.00. 3054 Papineau, AMherst 4784.

240—R

MERCURY sedan 1951, 4 portes, vert, chaufferette, overdrive, en parfaite condition, acceptera votre char en premier paiement. MArquette 0933, Jacques Téroux.

240—80-3

MERCURY 1951, radio, chaufferette, bas millage. Accepterai 400.00 comme premier paiement. Appelez Jacques Téroux. MArquette 0933.

240—80-3

METEOR 2 portes 1949 en très bonne condition. Garantie, on vous rappelle. Faites-moi une offre, besoin argent. Paul Barbeau, Jour HArbour 8231. Soir HArbour 6522.

240—79-3

METEOR sedan 1949, radio, chaufferette, état de char neuf, bonne et termes acceptés. 3863 Hochelaga, coin Bourbonnière.

240—79-2

METEOR 49 sedan, chaufferette, radio 4900. Aubaine. Particulier Plateau 6855 R. Côté. L. Lemieux.

240—76-6

METEOR coach 1951, tout équipé, comme neuf. Termes, échange. 7851 Lajeunesse, DOllard 0609.

240—80-5

METEOR sedan 1952, seulement 7,000 milles, tout équipé. Sacrifiera 2,150. Termes, échange. 7851 Lajeunesse, DOllard 0609.

240—80-5

METEOR coach, équipé, 1565.00, Hochelaga 8732.

240—80-2 R

MERCURY 49 sedan, propre, radio, chaufferette, milles tous les jours de 8 a.m. 9 p.m. S'adresser: White Rose Station, 5125 Côte-des-Neiges.

240—R

MONARCH 1949, sédan 4 portes, radio, air conditionné, Prestone, printemps seulement 1,350.00. Prêt-auto, GRavelle 0270.

240—79-3 R

MONARCH 1947, sedan, propre, 795. S'adresser 3995 Bannantyne, Verdun.

240—79-6

MONARCH sedan 1952, 2,000 milles, vert, garantie d'un char neuf, équipé au complet. Paiement initial bas, 24 mois pour payer balance. Appelez Bon MacDonald, HArbour 8231.

240—80-3

MONARCH fin 1949, tous accessoires, radio chaufferette, housses, garnitures, roues chromées. Antérieurement une auto d'un particulier. Très peu de parcours, comme neuf. 2,495.00. Termes, et échanges acceptés. Le soir, CHerrier 2787. Le jour, REgent 5-5341.

240—80-4

MONARCH sedan 1951, radio, air conditionné, undercoating, sun-visor, fog-lamps, back-up lights. Termes échange. 7851 Lajeunesse, DOllard 0609.

240—80-5

MORRIS MINOR, coach 1949, chaufferette, pneus neufs, pas d'agents. CRescent 0254.

240—79-2 R

OLDSMOBILE sedan 1937, propre, bonne condition, chaufferette, 395.00. Après 6 hrs, AMherst 8271.

240—79-3R

OLDSMOBILE sedan 1947, radio, chaufferette, état de char neuf. Echange et termes acceptés. 3863 Hochelaga, coin Bourbonnière.

240—79-2

OLDSMOBILE 1940 coach 6 cylindres. Appelez: Wellington 9530.

240—79-3 R

OLDSMOBILE 1947, sedan, avec transmission automatique, radio, chaufferette et Prestone, mécanisme garanti et très bons pneus, pour seulement 995, comptant ou à termes. Paré & Fils Ltée, 3350 Wellington, GLenview 2351. Ouvert jusqu'à 10 heures.

240—80-5

POURQUOI payer plus cher et recevoir moins. Lisez moi renverser les rôles. Ai toutes les marques d'automobiles que vous pouvez désirer. Entièrement reconditionnées et garanties jusqu'à 30 jours. Devenez un heureux propriétaire d'une de ces autos avec petit montant initial de l'argent la balance jusqu'à 24 mois. Appelez Dubuc, HArbour 8231, le jour, GRavelle 2254 le soir.

240—80-3

PLUSIEURS chars 1942 à 1948 à un prix incomparable. Un peu de comptant, balance comme désiré ou termes, vous le mettons en storage pour la saison d'hiver.

240—78-3

PLYMOUTH 1941, coach parfait ordre. S'adresser 3995 Bannantyne, Verdun.

240—75-6

PLYMOUTH 1952 4 portes, undercoating, air conditionné, 21,000 milles, jamais accidenté. 8374 Beaubien, DOllard 8961.

240—79-3 R

PLYMOUTH 1949, 1,050.00. Meteor 1951, 1,650.00. Chevrolet 1949, 775.00. Ford 1934, 100.00. LaSalle 1940, 1,250.00. 1489 Parthenais.

240—79-3R

PLYMOUTH coach 1948, équipé seat covers, très bas mileage, bon pneus, termes faciles. J. Marois, VEdôme 7185.

240—79-5

PLYMOUTH 1949 très propre 1100.00. CRescent 1325.

240—79-3 R

PLYMOUTH sedan Spécial Deluxe, parfait ordre, peu milages, 5 pneus neufs. Termes et échange acceptés. Wilbank 2542.

240—80-5R

240 Autos à vendre

PAGE & FILS

sont devenus les plus gros vendeurs d'autos usagées de toutes les marques au Canada parce qu'ils sont les seuls qui donnent

GARANTIE DE SATISFACTION OU ARGENT REMIS

Cette protection découle d'un reconditionnement impeccable et d'une politique de bas prix basée sur un volume de 3000 voitures par année. Ca vaut la peine de visiter.

PAGE & FILS

3350 WELLINGTON
Ouvert jusqu'à 10 heures p.m.

240—85-25

Oldsmobile "48" $1050

Sedanette (6B) équipé, 90 jours de garantie, échange et termes acceptés
ROCKET AUTOMOBILE LTEE
1870 Masson, coin Cartier
PRontenac 4573

240—

Chevrolet "51" $1,475

Sedan deluxe, tout équipé.
ROCKET AUTOMOBILE LTEE
2124 Masson, coin Delorimier

240—

Chrysler "41" $275

Sedan, pneus neufs.
ROCKET AUTOMOBILE LTEE
2124 Masson, coin Delorimier

240—

AVIS

Avons que 10 jours pour vendre 80 chars et camions. 200.00 achète un char de 1500.00. Balance facile. 3500 Masson, coin 16ième, Rosemont.

240—74-10

PLYMOUTH 5 passagers 1952, servi 1 mois, char neuf, aubaine, 78 Décarie, appt 4, Ville St-Laurent, après 6 hres.

240—80-4

PLYMOUTH Sedan 1952, under coating, air conditionné, 21,000 milles, char privé condition première classe. S'adresser à 2374 est rue Beaubien, Dollars 8961.

240—80-4

PLYMOUTH 41 coach, 350.00, termes si désiré, GLenview 1225.

240—80-2 R

PLYMOUTH coach 1938, radio, chaufferette, moteur condition, 4750 Mercier, soir.

240—80-2

PONTIAC 1947 convertible, équipé, comme neuf, Aubaine, 3995 Bannantyne, Verdun.

240—77-4

PONTIAC 1950, coupé, opera, très propre, pneus neufs, moteur parfait, faut voir, 1,375.00. Termes si désiré. BElair 7129.

240—78-3R

PONTIAC sedan 4 portes 1950 équipé, 1450.00. Garage Desforges, 8505 Blvd Décarie. ATlantic 4439.

240—77-4 R

PONTIAC Six 1951 sedan, hydramatique, radio, chaufferette, peinture métallique, un bas millage, termes faciles, paiement initial $660. M. Paquette, VEndôme 7383.

240—79-5

PONTIAC sedan 1951, très bas millage, toujours conduit par le même propriétaire. Bien équipé, 395.00 comptant ou votre échange. Balance facile. Paul Barbeau, Jour HArbour 8231. Soir HArbour 6522.

240—79-3

PONTIAC Catalina 6 1951, pratiquement neuf, radio, air climatisé, pneus blancs, Aubaine extraordinaire. 4340 Papineau.

240—79-5

PONTIAC sedan 1950, tout équipé, 2 tons, millage 15,000 milles, en bonne condition. Jour: 1358 Demontigny Est, le soir après 7 heures, 1353 Demontigny Est.

240—79-3R

PONTIAC sedan, deluxe 1949, bon comme neuf, équipé, très bons pneus, Aubaine, 4340 Papineau.

240—79-5

PONTIAC 1949, sedan, comme neuf, 13,000 milles vrai milles, toujours même propriétaire. Termes si désiré. Paul Monsean, Talon 6961.

240—78-3

PONTIAC 1949, équipé, très propre. Entre 7-8 p.m. CAlumet 1870.

240—80-2 R

PONTIAC 47, sedan, 750.00, échance et termes, GLenview 1225.

240—80-2 R

REDUCTION SPECIALE

1951 Morris Oxford sedan, bas millage, comme neuf	$ 895
1951 Météor coach équipé	$1295
1949 Monarch sedan	$ 995
1949 Météor coach	$ 895
1948 Dodge sedan, radio, chaufferette	$ 695
1948 Austin sedan, 6 cylindres.	$ 495
1948 Standard coach.	$ 395
1948 Austin sedan, chaufferette	$ 395
1942 Dodge sedan.	$ 395
1939 Oldsmobile.	$ 195

SPECIAL
1948 G.M.C., ½ tonne pick-up $ 595
25 autres chars à choisir.
Bas prix
BLACKIE AUTOMOBILE
Rue De Castelnau, coin Lajeunesse.
GRAVELLE 2254

240—79-5

STUDEBAKER, "Commander" 8, hydraumatique, overdrive, radio, air conditionné, chaufferette, très bas millage, peinture 2 tons. Finance et échanges acceptés. L. Michelin, VEndôme 7384.

240—79-5

STUDEBAKER neufs 1952. Presque prix coûtant. Commanders, Champions, Régals, Sedans. Aussi automobiles usagées. Aubaines extraordinaires. Echanges acceptés. Finance. 1460 Guy.

240—79-6R

STUDEBAKER 50, très propre, particulier, 3648 Delorimier, soir et dimanche seulement. 240—87-24

STUDEBAKER Champion 1950, décapotable, tous accessoires y compris radio, overdrive, pneus à neige, chambres à air Life-guard. Offre la plus près de 1,900.00 acceptée. UNiversity 6-2134 jusqu'à 5 p.m. Le soir, WEllington 9027.

240—80-2 R

STUDEBAKER Commander convertibles, tout équipé, comme neuf. 2,350.00. Après 6 hres (?)Ravelle 1466 ou GRavelle 1030.

240—R

UN DEPOT RETIENDRA VOTRE AUTO JUSQU'A LIVRAISON AU PRINTEMPS.

POUR UNE AUTO NEUVE DODGE 6 ET 8 CYLINDRES OU DE SOTO 6 ET 8 CYLINDRES 1953

APPELEZ J. M. CADORETTE
représentant
JARRY AUTO LTEE
PLATEAU 8201 JOUR
TURCOTTE 1383, SOIR

240—75-18

VOITURES USAGEES
Différents modèles et prix. Toutes reconditionnées et garanties. Termes spéciaux pour un temps limité. Un dépôt retiendra jusqu'au printemps. Vérifiées. Jos Leser, HArbour 8231.

240—78-3

WILLYS JEEP, ½ tonne (4 wheel drive) 1950, avec charrue de 7 pieds et moteur neuf, garantie. 4340 Papineau.

240—79-5

241 Camions à vendre

AUBAINE, camion Studebaker 1947, 2½ tonnes à bascule hydraulique, plate-forme en bois dur, 6 pouces et jubes 7.50 x 20, neufs. Appeler 363 Rideau. 241—21.23.24R

ASSORTIMENT complet de camions usagés. Tous en bon ordre et vendus avec garantie. Faut bouger faute d'espace. Aussi quelques camions neufs 1952 de ½ à 3 tonnes. Prix escompte. Termes. HArbour 9753.

AUSTIN panel 1947 parfait ordre, 350.00. Soir 5982 Bordeaux.

241—79-4 R

AVONS Jeep, camions tracteurs, trailers, pelle à gasoline, etc. Conditions uniques. MOntcalm 4-3281.

241—74-10

CAMION avec permis transport général et contrat de transport. 3273 Ste-Catherine Est. HOchelaga 8537.

241—77-6R

CAMION 2 tonnes, 6 cylindres 1949, parfaite condition. Pour information appeler Wilbank 2542.

241—80-3R

CAMION sedan delivery Chevrolet 1947, bonne condition, bas prix. S'adresser 4017 St-Denis, MArquette 8359.

241—80-3R

2 CAMIONS citerne huile 1,000 et 800 gallons. Mission 3-0044.

241—80-4R

CHEVROLET 1940 panel, ½ tonne, moteur et pneus neufs. Termes faciles. 4453 Rivard. Après 5 h.

241—79-3R

CHEVROLET ½ tonne panel, 49 de luxe, moteur neuf. Vendre ou échanger pour auto. HUnter 8-3632.

241—79-5 R

CHEVROLET sedan "delivery" 46, moteur reconditionné, très bon état, carrosserie impeccable. Téléphoner Institut Culinaire, LAncaster 1783, 9.30 à 5.30.

241—78-6 R

DODGE pick up ½ tonne 1951. Seulement 10,000 milles. A avoir d'aubaine. Termes. Pas d'agents. HArbour 9753.

241—79-4 R

DODGE 3 tonnes avec dompeuse, peinture neuve, parfait état de marche, prêt pour l'hiver, pneus en très bonne condition, pour $400 comptant, balance à termes. GLenview 2351.

241—80-5

FARGO 3 tonnes. Spécial avec dompeuse, prêt pour l'hiver, très bon état. CHerrier 6694.

241—79-2R

FORD anglais, panel, ½ tonne, 1949, en parfait ordre, 295.00. Termes si désiré. MUrray 1-1688.

241—79-3 R

FORD anglais panel, en parfaite condition, presque neuf, offre d'environ 400, acceptée particulier. Calumet 5483.

241—R

FORD panel 1949, en parfait état, peu de parcours. Pas d'agents. CRescent 3907.

241—80-4

JEEP traction aux 4 roues, bon pour remorquage. York 6735, TRemmore 1887.

241—79-3 R

PICK-UP Fargo, 1 tonne. En bonne condition. Prix 1,400.00. 8296 Droit, Talon 9064.

241—80-2 R

G.M.C. 3 tonnes, châssis et cab 1950, en très bon ordre, bons pneus, garanti. H. Boyer, PRontenac 3165.

241—80-2

241 Camions à vendre

FORD 1952

3 tonnes	$2494
2 tonnes	$2291
1 tonne avec body	$1893
½ tonne avec body	$1594
Panel avec body	$1795

exempts de la taxe d'accise, licences comprises, ½ comptant ou votre échange à 7¾%, 24 mois pour payer. Livraison partout dans la province le même jour.

PAGE & FILS

3350 WELLINGTON
Ouvert jusqu'à 10 heures p.m.

241—85-25

METRO 1940, 273.00 bonne condition. 4317 Garnier, CHerrier 5982.

241—R

UNITE 1668 Dodge, 3 tonnes, rouge, 1946, en parfait état, avec boîte, pneus presque neufs. Prestone et chaufferette, venez constater par vous-mêmes, une vraie aubaine à 300. comptant. Balance à termes. Paré & Fils Ltée, 3350 Wellington. GLenview 2351. Ouvert jusqu'à 10 heures.

241—80-5

WILLIS jeep parfaite condition, 4817 Sherbrooke ouest.

241—80-3 R

242 Autos, camions demandés

PAGE & FILS

ont la réputation de payer comptant plus que n'importe qui pour les voitures usagées. Notre

EVALUATION GRATUITE

vous permettra de comparer. Même si votre auto n'est pas toute payée, venez, nous pouvons vous aider.

PAGE & FILS

3350 WELLINGTON
Ouvert jusqu'à 10 p.m.

242—65-25

RENCHERIRONS SUR TOUT VENDEUR D'AUTOS USAGES

EDMOND'S
ANGLE JEAN-TALON ET BERRI
GRavelle 4329

242—65-25

ACHETERA automobiles 1942 à 1950, paiera comptant, ouvert le soir. Jacques Lachance Automobile, 2485 Blvd Rosemont, coin Iberville. DOllard 4458. CHerrier 8043.

242—66-28

ACHETERAIS chars de 1946 à 1950, Pontiac ou Chevrolet. Paiera comptant. 3865 Hochelaga, coin Bourbonnière.

242—79-2

ACHETERAIS automobiles modèles 1938 à 1951. 5224 St-Hubert. Talon 5700.

242—65-25

ACHETERAIS moteur Hudson 1941 ou 1947. DOllard 7344.

242—79-2 R

ACHETERAIS un bon char usagé pour comptant. CHerrier 8214.

242—65-25

ACHETONS autos usagées. Payons comptant. Jour: soir, 819 Rachel, CHerrier 1196.

242—65-25

AVIS A CELUI QUI VEUT VENDRE CONSULTEZ
A. LADOUCEUR AUTO ENRG
3921 Notre-Dame est, coin Orléans, Giffard 2527.

242—65-25

BLACKIE vous paiera le plus haut prix comptant pour votre voiture. D'Castelneau, coin Lajeunesse (Villeneuve 2226.

242—66-25

BONNE auto usagée demandée immédiatement. Wilbank 4259, le soir EXbrie 9415.

242—79-6

50 BONS chars usagés, modèles 1940 à 1951. Paiera bon prix. 7145 Papineau. CRescent 6634, CAlumet 2988.

242—78-14

NOUS achetons et payons le plus haut prix comptant pour votre char 1946 en montant. FRontenac Automobile, 2089 Papineau, FAlkirk 3913.

242—71-17

SERAIS acheteur d'une automobile modèle 50-51 ou 52, paiera comptant, en parfait ordre, pas d'agents, ni garantie. Ecrire le nom, adresse, numéro téléphone à Case 1620, La Presse.

242—74-6 R

SPEEDWAY Motor Sales paiera gros prix comptant pour chars usagés, propres, modèles récents. Termes si désiré. Paul Monsean, Talon 6961.

240—78-3

SPEEDWAY Motor Sales paiera gros prix comptant pour chars usagés, propres, modèles récents. Termes si désiré. Demandez Duchesne. Ouvert tous les soirs.

242—65-25

244 Acc. d'auto - Réparations

BATTERIES rebâties $40. 17 plaques neuves, 14.75. Générateur et démarreur remis à neuf, 8.75. 213 St-Zotique Est, Victoria 2049.

244—79-26

4 PNEUS 6.70-15 comme neufs 8.00. 1426 Cartier, Falkirk 2422. 244—

248 Entreposage d'autos

Hivernage d'autos

8.00 par mois, service d'auto compris. Graissage du chrome. Remisage de l'accumulateur. Auto montée sur blocs. Pour plus amples renseignements, FAlkirk 3081, 8400 Iberville.

248—65-25

ENTREPOSAGE $25

Pour hiver, immeuble épreuve du feu, blocage, batteries, McCord Auto, 1300 Notre-Dame ouest. Jour: Wilbank 4269, Filiaro 9922. Soir EXdale 9415.

248—75-6

250 Voyage par Auto-Autobus

COUPLE seul, désire autre couple pour voyage en Floride. Départ 26 janvier, retour vers le 15 février. Pour information, AMherst 2924, 250—R

251 Bicycles — Motocyclettes

MOTOCYCLETTE D.S.A., 125 cc, 1951, parfait ordre, 225.00. 8423 Henri-Julien, DUpont 0438.

251—79-2R

Cartes Professionnelles

Avocats

MAURICE CUSSON, avocat, 266 St-Jacques, LAncaster 4186. Soir 4030 rue Notre-Dame est, Ste-Dorothée, 232A—3.5.7.10.12.14,17.19.21.24. 26.28.31—

RENE TALBOT, avocat, 28 ouest, St-Jacques, Plateau 8457 Soir: 2104 Mont-Royal est, HOchelaga 6744.

252A—65-25

Médecins

A. BELANGER — Spécialement, gonorrhée, maladies filles, troubles digestifs, rhumatismale, 2037 St-Denis. LAncaster 4647.

252—65-25

A. LAFLEUR, Maladies génito-urinaires, vénériennes, syphilis, gonorrhée sang, circoncision. Consultation 9 à 9. 3521 Delorimier, près Sherbrooke. CHerrier 4300.

252—65-25

BLEIBERBOIS, M. Gradué Paris, Londres. Clinique privée. Maladies génito-urinaires, vénériennes, maladies de femmes, endocrinologie, peau, coeur, estomac, impuissance, stérilité. Rayons-X. Téléphone PRontenac 5252. 816 Sherbrooke est, de 9 a.m. à 8 p.m.

252—65-2

GHOQUETTE, Maladies vénériennes, syphilis, gonorrhée, analyse sang. 1991 Des Erables, coin Ontario. AMherst 5980. CLairval 9989.

252—65-25

DENIS LANCTOT, avocat, 132 ouest St-Jacques. MArquette 1284, soir: 2858 Masson, HOchelaga 8693.

252A—20.21.22.27.28.29

DOCTEUR Hébert (Hôpitaux Paris), Médecine générale, 26 ans expérience dans traitement maladies urinaires, vénériennes, peau. Circoncision sans douleur. 3405 Saint-Denis, HArbour 0309.

252—79-11

DOCTEUR LODDO, 360 Jean-Talon est, DOllard 6322. Vénériennes, spécialement peau, ovaires, menstruations douloureuses. Electricité.

252—65-26

DOCTEUR LE RICHE, Hôpitaux Londres. Peau, eczéma, vénériennes, maladies secrètes, aigues, chroniques. Hommes, femmes, jeunes filles. Maternité, impuissance, voies urinaires. Circoncision sans douleur et sans hospitalisation. 1533 St-Denis, HArbour 6470.

252—65-25

DR MELILLO, diplômé d'Europe, urinaire, peau, sang, glandes désordres sexuels, impotence, rhumatisme, circoncision. 131 Sherbrooke ouest, AMherst 6609. PLateau 5972.

253—65-25

DR ROBERT, maladies génito-urinaires, vénériennes, sang, glandes, désordre sexuel, impotence, rhumatisme, circoncision. 902 Sherbrooke est, AMherst 6609. PLateau 5972.

253—65-25

PLASTIQUES ET CUIRETTES

C-H-L

PLASTIC COATED TEXTILES LTD.
19 Ontario, O. MA. 2422

Notre commerce est très solide

Pas de dépression en vue, un seul danger : les barrières tarifaires.

Halifax, 21. (BUP). — Le président de la Ford Motor of Canada, M. R. M. Sale, est fermement convaincu qu'il faudrait ou une nouvelle guerre mondiale ou une situation internationale extrêmement grave pour jeter notre pays dans une dépression économique.

"Si nous sommes protégés contre ces deux dangers, dit-il, dès lors il n'existe aucune raison pour que le progrès et le gigantesque essor économique du Canada ralentissent. Evidemment, il y aura des hauts et des bas, mais je ne partage pas l'avis de certains hommes d'affaires qui tentent d'établir un parallèle entre aujourd'hui et 1929. Un seul point noir! Pouvons-nous et pourrons-nous étendre notre marché d'exportation?

L'an dernier le Canada a exporté 33% de ses produits aux Etats-Unis; 17% en Grande-Bretagne; 30% à d'autres pays du globe. Dans ce dernier cas il y a une augmentation de 5% sur l'année précédente. C'est un progrès significatif qui révèle que nos marchés sont un peu plus diversifiés.

"Or, c'est là le point capital, continue M. Sale (qui parlait devant le Board of Trade de cette ville) de notre expansion économique qui vient buter sur le problème numéro 1: le paiement en dollars.

En fonction de cette dernière exigence M. Sale est d'avis que la restauration de la livre sterling comme monnaie d'échange (au même titre que le dollar) est une mesure qui s'impose.

Sur le plan international M. Sale ne voit qu'une difficulté mais elle est très sérieuse. "On assiste, dit-il, un peu partout dans le monde à des poussées nationalistes qui dans le cadre économique se traduisent par une production nationale intensive, la consommation sur place et une farouche abstention d'achats de produits étrangers. Les pays entendent se suffire à eux-mêmes et pour arriver à ce résultat s'entourent de barrières tarifaires quasi infranchissables. Or, ces restrictions à l'importation sont toujours néfastes, à la longue, aux pays qui pratiquent pareille politique.

INSTALLATION DE MAGASIN DE LINGERIE A VENDRE
Vitrine murale, montres d'étalage, linoléum, etc.
Abandon des affaires.
6565 ST-HUBERT

ACHETONS COMPTANT
1e et 2e hypothèques, balance de prix de vente, à la ville et dans banlieue. Service rapide. Payons plus haut prix. Finançons 1e et 2e hypothèques.
HOME MORTGAGE & ACCEPTANCE Co.
414 O., St-Jacques — Suite 101
PL. 8507

ARGENT EN UNE MINUTE Pour votre AUTO
Nous payons les plus hauts prix.
Venez—Pas d'attente—Pas d'hésitation
PAGE & FILS Ltée
3350 WELLINGTON
OUVERT JUSQU'A 10 HRS P.M.

COMMIS-VENDEUR
DE MERCERIE POUR HOMMES, ET COMMIS DANS DEPARTEMENT DE CHAPEAUX POUR HOMMES DEMANDES IMMEDIATEMENT CHEZ
LECHASSEUR Limitée
274 ST-JACQUES O.
PL. 4583. Voir M. LECHASSEUR

CHANTEURS DEMANDES
Voix d'hommes et de femmes pour choeur professionnel nouvellement formé. Faut savoir lire la musique, avoir une voix exercée et posséder d'excellentes dispositions musicales. Ecrire, mentionnant âge, qualités et numéro de téléphone, à case 320, La Presse, Montréal.

Un autre Allemand prétend qu'Hitler est bien vivant

Berchtesgaden, Allemagne, 21, (PA) — L'auteur d'une lettre anonyme, vraisemblablement nazi peu répentant, prétend connaître le lieu de séjour d'Adolf Hitler et se dit prêt à le révéler dès qu'une amnistie générale pour ses partisans sera proclamée. C'est ce qu'annonce le ministère de la Justice de la Bavière, aujourd'hui.

De hauts fonctionnaires du ministère ont précisé que plusieurs lettres signées par d'anciens nazis sont parvenues à la cour de district de Berchtesgaden, protestant contre une attestation officielle possible qu'Hitler est mort, au point de vue légal.

Cette campagne de lettres a fait suite à une requête présentée au tribunal par le gardien de la seule possession d'Hitler en Autriche, une peinture achetée par le fuhrer au prix de $660,000.

Cette oeuvre d'art devait être confiée à un musée qu'Hitler voulait fonder à Linz, Autriche, où il avait fréquenté l'école durant son enfance.

Le gardien pria le tribunal d'émettre un certificat de décès afin de permettre au gouvernement autrichien d'entrer en possession de la peinture.

Les autorités bavaroises sont convaincues que les lettres en question visent surtout à maintenir, pour diverses fins, la légende de la survivance d'Hitler.

L'armée soviétique qui a conquis Berlin n'a jamais révélé ce qu'elle connaissait de la mort d'Hitler. D'autres nazis qui se trouvaient dans l'abri où Hitler s'était réfugié ont affirmé qu'il s'était suicidé le 29 avril 1945 et que son corps avait été crémé.

Les seuls corps calcinés formellement identifiés par les Russes sont ceux du ministre de la propagande nazie, Joseph Goebbels, et des membres de sa famille.

Une scission dans le syndicalisme japonais

Tokyo, 21. (Reuters) — Quatre syndicats ouvriers japonais reconnus comme étant socialistes de droite et qui ont un effectif total d'un demi-million de membres ont décidé de se dissocier du Conseil général des syndicats ouvriers du Japon, organisme qui compte 3,000,000 de membres.

Le Conseil général, mieux connu d'après son sigle japonais de "Sohyo", est de plus en plus dominé par les socialistes de gauche depuis quelques mois.

Les quatre syndicats dissidents, y compris la puissante organisation du textile et celle des marins, doivent se joindre à un groupe de syndicats de droite, groupe qui prétend représenter au total environ 1,300,000 travailleurs syndiqués.

Transactions immobilières

Quartiers Delorimier — Garnier, Nos 5172 à 5180. Lot No Pt 331-250, terrain 25 x 93 pds. Dame Wilfrid Paquette à Ernest Ouimet, $16,500.00 — 989405.

Terrasse Gildon. Lots Nos 7-351, 352. La Cité de Montréal à François Tremblay, $3000.00 — 989482.

Rue Des Erables. Nos 8215 à 8219. Lot No 181-180, terrain 25 x 96 pds. Zenon Bissonnette à Joseph Perreault dit Blasonnette, $3880.00 — 989510.

Maisonneuve — Rue Ste-Catherine est. Lots Nos 3-77, 78. La Cité de Montréal à Dorgar Corporation, $5700.00 — 989479.

Rue Théodore. Nos 2010-2012. Lots Nos 1A-1647-2, Pt 1A-1648. Dame Pierre Archambault et al à Maurice Duchêne, $6500.00 — 989562.

Mont-Royal — Rue Barclay. No 3000. Lot No 68-315. Domtra Aumais et al à Albertine Lanteigne, $53,000.00 — 989412.

Chemin Deuelles (rue projetée). Lot No 58-E-55, terrain 200x74 pds en sup. Land Holding Limited et al à Dame Hatty Carsley et al, $17,000.00 — 989445.

Avenue Victoria. No 4701. Lots Nos 151-92-1, 151-91-2, terrain 33⅓ x 103 pds. John Wellisch à Charles W. Boon, $20,000. — 989507.

Avenue Wilderton (vacant). Lots Nos 70-325 à 327, 358 à 360, 589, terrain 25114 pds en sup. Sam Stein à Sam Stipelman et al, $12,357.00 — 989548.

Notre-Dame-de-Grâces — Avenue Western. Nos 5436 à 5480. Lot No Pt 179-72. Edouard Madore à Yvan Madore, $3000.00 — 989370.

Avenue Coolbrooke. Nos 6442-6444. Lot No 81-163, terrain 25 x 100 pds Pte St-Charles Realties Ltd à Dame Jack Beldick, $14,875.00 — 989414.

Avenue Marcil. Nos 2221-2223. Lot No Pt 178-20, terrain 25 x 90 pds. Hugo Lesemollmann à René Arnesi, $14,000.00 — 989303.

Rosemont — Rue Vanquelin. Nos 2470-2472. Lots Nos 475-263, Pt 264. Martial Prenette à Raymond Rogers, $16,500.00 — 989397.

Rue Vanquelin. Nos 2323-2325. Lot No 475-357. Lot Savard à Raphaël Petrucci, $15,500.00 — 989403.

18e Avenue. Nos 5732-5734. Lot No 181-13, terrain 25 x 100 pds. Rodrigue Charbonneau à Emile Day, $15,500.00 — 989403.

St-Edouard — Rue Christophe-Colomb. Nos 6367 à 6371. Lot No 54-261-2, terrain 16'9" x 130 pds. Léopold Guilbault à Maurice Bellerive, $11,000.00 — 989553.

St-Gabriel — Rue Lapierre. Nos 1191 à 1197, 1199 à 1207. Lots Nos 2980-2981, terrain 90 x 110 pds. Jean G. Sauvé à Roger Laniel, $10,000.00 — 989399.

St-Henri — Rue Desnoyers. Nos 774 à 778. Lot No 1874-91, terrain 25 x 105 pds. Abraham Patnasé à Dame Joseph Ranger, $11,500.00 — 989321.

St-Jean — Rue Wiseman. Nos 7321-7323. Lot No 636-240. Dame Joseph De Francesco à Daniel Gerst, $14,250.00 — 989449.

Rue Cavagnal. Nos 6755 à 6757. Lot No 10-1686, terrain 25 x 76 pds. J. Anatole Paradis à Dame Roméo Pominville, $6400. — 989512.

St-Michel — Blvd St-Laurent. Nos 5272-5274. Lot No 11-231, terrain 25 x 84 pds. J. Anatole Wehrenner à Angelo Simoni, $13,000.00 — 989557.

St-Paul — Rue Mazarin. No 6053. Lots Nos 1615-615, 616. Guy Lavoie à Omer Beauchamp, $3800.00 — 989373.

Ville-Marie — Rue Visitation. Nos 526 à 532. Lot No 59. Maurice Viens et al à J. Maurice Potvin, $8100.00 — 989554.

Villeray — Berri. No 7864-7870. Lots Nos 2643-611, 612, terrain 30 x 70 pds. Real Maisonneuve à Armand Lussier, $16,500.00 — 989404.

* * *

Paroisses St-Laurent — Côte St-François (avec bâtisses). Lot No Pt 145. Dame Adrien Vlau à Léo Cardinal et al, $15,500. — 989461.

Bois-Franc Road. Lot Nos Pt 39, 40. Andrew Tolhurst et al à Québec Hydro Electric Commission, $5300.00 — 989466.

* * *

Villes Beaconsfield — Davon Road. No 38. Lot No 1-29, terrain 110 x 111 pds. Edison M. Mac Lennan à Werner Soonan, $12,000.00 — 989438.

St-Laurent — Rue Cardinal. Nos 93 à 99, droits dans Lots Nos 468-442, 443 Pt 441, terrain 61 x 125 pds. Fernand Cardinal et al à Jean J. Cardinal, $20,000.00 — 989467.

St-Michel — Blvd Pie IX. Nos 7426-7428. Lots Nos 439-362, 363, terrain 50 x 88 pds. R Lalonde Construction Enrg. à Donald Mc Lean, $20,100.00 — 989532.

Verdun — Deuxième Avenue. No 45 à 49. Lot No 4669-399, terrain 25 x 75 pds. Laurent Julien à John Kotar et uxor, $13,300.00 — 989398.

M. JOSAPHAT CARBONNEAU

Grand-Mère, (DNC) — A Grand-Mère est décédé, à l'âge de 60 ans, M. Josaphat Carbonneau, époux de dame Marie-Anna Lapointe.

Il laisse, out

Janette Bertrand à CKAC



JANETTE BERTRAND populaire vedette des ondes montréalaises est l'animatrice de l'émission "le mot de la fin", avec Jean Lajeunesse, sur les ondes de CKAC. Cette émission est présentée du lundi au vendredi à 3 h. 15.

"Impromptu de Paris"

Une demi-heure des plus intéressantes est présentée par le poste CKAC, le mercredi soir à 9 h. 30, lorsque l'émission "Impromptu de Paris" revient sur les ondes, parler de la vie parisienne. Cette présentation est rendue possible grâce à la radiodiffusion française, qui offre plusieurs émissions de choix. Chaque semaine, au poste de la "Presse".

L'émission de ce soir est consacrée à "Montmartre" et fait connaître tous les aspects de la vie quotidienne dans ce coin de Paris.

Les "speakers" et artistes qui prennent part au programme comprennent Paul Guth, Lise Elina, Madeleine Paz, Pierre Tchernia, Paul Guimard, Pierre Cléia, Claire Duhamel, Pierre Olivier, Jean-Paul Litua, Edmond Euzé, le Maire de la Commune, Jacques Caty et les petits poulbots de Montmartre.

"Impromptu de Paris" est une production Paul Guimard, réalisée par Jean-Jacques Vierne.

"Esquisses musicales"

Pour ceux et celles qui sont friands de musique de concert, Roy Malouin présente tous les mercredis soir à 9 heures, l'excellente émission de tout premier choix "Esquisses musicales".

La demi-heure de ce soir groupe des oeuvres de Debussy, de Ravel et de Chabrier.

On entend d'abord l'orchestre de musique de chambre d'Amsterdam dirigé par Edouard van Beinum qui interprète les "Danses sacrées et profanes" de Claude DeBussy. Phia Berghout, harpiste est entendue comme soliste.

C'est ensuite un tour de chant par Jacques Jansen, baryton, avec Jacqueline Bonneau au piano. Le chanteur bien connu fait entendre d'abord la "Villanelle des petits canards", de Chabrier et "Nahandove" un extrait des trois chansons madecasses.

Edouard van Beinum revient au pupitre de l'orchestre de musique de chambre d'Amsterdam pour offrir l'introduction et l'allegro pour harpe, flûte, clarinette et quatuor à cordes, avec Phia Berghout entendue de nouveau comme soliste.

Nos gouvernements

La tribune hebdomadaire "Nos gouvernements" est présentée tous les mercredis soir à 10 h. 30, à l'antenne du poste CKAC.

Cette semaine l'émission est consacrée au gouvernement de la province de Québec. Le conférencier invité sera l'hon. John-S. Bourque, ministre des terres et forêts et des ressources hydrauliques, au cabinet provincial. L'orateur sera présenté au micro de CKAC par M. Claude-A. Bourgeois, directeur et réalisateur de cette présentation hebdomadaire, au poste de la "Presse".

Les nouvelles au poste CKAC

LE MATIN:
5 h. 58 — 7 h. — 7 h. 30 — 8 h. 9 h. — 10 h. — 11 h. et midi.

L'APRES-MIDI:
1 h. — 2 h. — 3 h. — 4 h. — 5 h.

LE SOIR:
6 h. 45 — 8 h. 55 — 10 h. 45 — minuit et 1 h. a.m.

AU MICRO: Albert Duquesne, Louis Bélanger, Claude Lapointe, Jean-Louis Gagnon

Constipation!

Une ou deux **ROBOL** ce soir — effet demain matin

35¢ la boîte. 3 pour $1.00

ANNONCE

"Bouffées de chaleur"

Arrêtées ou grandement soulagées au cours d'épreuves médicales!

● Si les "bouffées de chaleur" et les irritantes et énervantes sensations du "changement de vie" qui les accompagnent vous rendent misérable — vous souffrez peut-être inutilement!

En effet, dans des épreuves médicales, le Composé Végétal Lydia E. Pinkham a apporté le soulagement à ces souffrances causées par les troubles fonctionnels — en un grand nombre de cas, un soulagement complet ou notable.

Oui, les épreuves médicales ont prouvé hors de tout doute que le Composé Végétal Lydia E. Pinkham agit de façon absolument moderne et vous montre où chercher le soulagement de ces sensations nerveuses et déprimantes de "l'époque critique"!

Procurez-vous donc le Composé Végétal Lydia Pinkham ou les nouveaux comprimés améliorés. Les deux sont excellents aussi pour les douleurs fonctionnelles et les sensations de "faiblesse" des périodes mensuelles.

Il agit sur le système nerveux sympathique de la femme pour soulager la détresse de ces pénibles "bouffées de chaleur"!

L'HORAIRE DES ÉMISSIONS

MERCREDI

P.M.	CKAC 730 kil.	CHLP 1410 kil.	CBF 690 kil.	CKVL	CFCF	CBM 940 kil.	CJAD
6 00	Bonne nouvelle avec R. Lebel	Nouvelles	Radio-Journal	Qui parle?	CF Supper Club	Radio-Journal	Nouv. Ballroom
15	Forum sports	Chansonnettes	Fantaisie	Parade chans.	"	Musique	"
30	Nouv. chez nous	"	Dans Coulisse	"	Nouvelles	U.N. Comm.	"
45		"	Les Plouffe	"	Sports	Rawhide	"
7 00	Le chapelet	Echo d'outre-m	Un homme	Parade chans.	7 Top Hits	News Roundup	Ballroom
15	Oncle Paul	"	Métropole	"	"	Wednesd. Night	Mus. Showcase
30	Pierre Dazenais	La Ronde	Tambour bat.	Radio Gazette	Club 15	Vaughan-Williams	Hoop. Time
45	Colette et Roi.	Mantovani	Revue de l'act.	Quelques chans.	Make M Music	"	Sport
8 00	Chans. du soir	Chan. du	Ceux qu'on	Le Survenant	Theatre	"	Gangbusters
15	Rue Pignons	Souvenir	aime	Dr Claudine	"	Land of	"
30	Ecoliers	Raconteur	Curé de village	Horison	The Great	Lost Content	Make Mine
45	8.55 Nouvelles	Mélodies de...	"	"	Gildersleeve	"	Memo.
9 00	Esquisses	Plaisirs de	Radio-Carabin	Willie Lamothe	Il happens here	"	Take a chance
15	musicales	la musique	"	"	Down Diary La	"	"
30	Impromptu	"	"	Journae	Mystery	"	Broadway's
45	de Paris	"	"	Estelle Caron	Theatre	"	My Beat
10 00	Tourbillon	"	Radio-Journal	Paris Swing	Mike Shayne	Radio-Journal	News
15	Moulin rêves	"	Maria Kurenko	"	"	Maria Kurenko	Jo Stafford
30	Nos gouvern.	Nouvelles	"	Le monde...	Lorne Greene's	"	Nouvelles
45	Nouvelles	Intermede		Paris Swing	Big T in Sports	"	Good Old Days
11 00	Hons. sportifs	On danse à Mtl	Adagio	Nouvelles	Nouvelles	Symphonie	Nouvelles
15	Chanteur genre	"	"	Hit Parade	Tennessee Ernie	Oklahoma	Prelude to Mid.
30	Orch. Danse	"	La fin du jour	"	Deegan's Diary	"	"
45		"	"	Charles Antel	"	"	"
MINUIT	Messe de Minuit	Mtl la nuit	Fin des émis.	Prog. de nuit	Fin des émis.	Fin des émis.	Fin des émis.

JEUDI

A.M.							
6 00	Messe du jour			Bonjour cultiv.	Gord. Sinclair	Breakfast	Ouv. Nouvelles
15	"			Prière du matin	"	"	La ferme
30	Réveil			"	"	"	Debout Mont.
45	provincial			"	"	"	O Sacré-Coeur
7 00	Actualités	Revue Métro.	Opéra de	On prend le ca.	"	Concert Corner	Musical Clock
15	Guy Darcy	"	quat'sous	"	"	"	Nouv. et Mus.
30	Nouvelles	Nouvelles	"	"	"	Radio-Journal	Musical Clock
45	Oratoire			"	"	Musique	"
8 00	Nouvelles	Sacré-Coeur	Radio-Journal	Bonjour	Nouvelles	Radio-Journal	Musical Clock
15	Louis Belanger	Revue Métro.	Elévations	Mmes et MM.	Gord. Sinclair	Devotions	"
30	"	"	Rythmes	"	"	March	"
45	Mélodie			"	"	"	"
9 00	Nouvelles	Bonjour	Radio-Journal	Vive la gaieté	Nouvelles	Radio-Journal	Nouvelles
15	Petit du matin	madame	Chansonnettes	Roger Baulu	Breakfast Club	Musique	Homemaker
30	Dictionnaire	"	Comptoir Disque	"	"	"	Harmonies
45	Près de vous	"	"	"	"	"	"
10 00	Nouvelles	Charles Antell	Sur nos ondes	Qui chante?	Charlie Fair	"	Martha Logan
15	Jeu rimettes	Canzone	Le Cabaret	Siffler en trav.	"	Kindergarten	Hour for Ladies
30	10.30—Casino	Vedette canad.	Entre nous	"	Bod's Scrapb.	Sweet Hour	Ballroom
45	de la chanson	"	Tant aime	"	"	"	Geo. Murray
11 00	Nouvelles	Heure féminine	Francine	Parade chans.	Millionaire	Road of Life	Ballroom
15	Le casino	"	Vies de femmes	"	"	Rosemary	"
30	de la chanson	"	Joyeux Troub.	"	What's New	Front Page	Kate Aitken
45	"	"	"	Excellenza	"	Laura	Wilder Brown
P.M.							
12 00	Nouvelles	"	Jeunesse	Chansonnettes	Pick the Hits	Nouv. BBC	Songs of Our T.
15	Table tourn.	"	Rue Prince	"	"	Aunt Lucy	News Quiz
30	Bells musics	"	Réveil rural	Parade chans.	Brighter Day	Farm Bdct.	Claire Wallace
45	Estelle Caron	"	"	M. Duplessis	Musique	"	Our Gal Sund
1 00	Nouvelles	Nouvelles	Quelles Nouv.	Fortune et ch.	Nouvelles	Radio-Journal	Eddie Fisher
15	Entrevue	Heure féminine	Radio Journal	Sur le vif	Rendez-vous	Happy Gang	Helen Trent
30	Rythmes du	"	Tante Lucie	Chansonnettes	Break The Bank	"	Memory Lane
45	jour	Nouvelles	Détente	"	"	Mus. Kitchen	Beulah
2 00	Actualités	Mélodies	Grande Soeur	Hit Parade	Double or noth.	Brave Voy.	Listen Lavers
15	Ma revue	magiques	Maman Jeanne	"	"	T. C. Mallnee	"
30	Chant d'amour	"	Ardent	"	Curtain Call	"	Junior Miss
45	"	"	Lettre	"	Ronnie Kemper	"	"
3 00	Nouv. & Mimi	Mélodies	Chefs-d'oeuvre	1952 News	Charlie Fair	Life Can	Pops Concert
15	Moi de la fin	"	"	Parade	"	Ma Perkins	"
30	"	Causerie	"	"	"	Pepper	"
45	Cordes. Tonton	"	"	"	"	Rt. Happiness	"
4 00	Nouvelles	Radio N.-Dame	Noire pensée	Art. canadiens	Claire Wallace	Encores	Tops in Pops
15	(4.05) Ev. soc.	Chansonnettes	"	Cécile & Coco	Charlie Fair	"	"
30	Rythmes	Nouvelles	Rythmes	Parade chans.	Dr. Malone	Safety Series	"
45	latins		"	"	John and Sp.	"	"
5 00	Journal parlé	Carré chan.	Les Evangiles	"	Firefighters	Concert	Bill Hickok
15	Dupuy	"	"	"	Uncle Troy	"	"
30	Chansons	"	Bout de chou	"	Western Swing	Pat McShanty	Ballroom
45	Anniversaire	"	Yvan	"	"	Western	"
6 00	Bonne nouvelle	Nouvelles	Radio-Journal	Chansonnettes	Supper Club	Radio-Journal	Make believe
15	avec R. Lebel	Chansonnettes	Fantaisie	"	"	Eve... Interlude	Ballroom
30	Forum sports	"	Perrette	Nouvelles	Nouvelles	U. N. Comm.	"
45	Nouvelles	"	Les Plouffe	Chansons	Crosby Classics	The Lennicks	Danny Vaughan
7 00	Le chapelet	Heure grecque	Un Homme	Parade chans.	Hits	News Roundup	Nouv. et Bal.
15	Oncle Paul	"	Métropole	"	"	Road Show	Mus. Showcase
30	Contes	Ronde de l'Am.	Escadrille	Radio-Gazette	Voice of the Ar.	Strings	Jo Stafford Sh.
45	Lucille Dumont	Nouvelles	Actualité	Chansons	Make Mine Mus	Forum	Sports
8 00	Chans. du soir	Piano et Orgue	Grand. du Can.	Revue de l'année	Newstand	"	F.B.I.
15	Rue Pignons	"	"	"	Theatre	"	"
30	Tentez chance	Raconteur	Baptiste	Le Survenant	Hockey Game	Fathers Kow's	On Stage
45	8.55 Nouvelles	Mélodies de...	"	Dr Claudine	"	"	"
9 00	Hockey	Plaisir de	Théâtre Ford	Fantôme au	"	John & Judy	Fun Parade
15	"	la musique	"	clavier	"	"	"
30	"	"	"	Journal prov.	Théâtre	Wayne &	Romance
45	"	"	"	Estelle Caron	"	Shuster	"
10 00	"	"	Radio-Journal	Paris Swing	Escape	Radio-Journal	Time Out
15	"	"	Politique	"	"	Review	Peggy Brooks
30	"	Nouvelles	Récital	Le mon. ce soir	Paul Weston	Eventide	Nouvelles
45	Revue nouvelles	Intermède		Paris Swing	Sports	"	Good Old Days
11 00	Sports	On danse à Mtl	Adagio	Manchettes	Nouvelles	Nocturne	Nouvelles
15	Chanteur genre	Disques Min.	"	Hit Parade	Tenn. Ernie	"	Prelude to 12
30	Musique	Mtl la nuit	Fin du jour	"	"	Winnipeg	"
45	de danse	"	"	"	"	Drama	"
MINUIT	Fin des émis.	Fin des émis.	Nouvelles	Prog. de nuit	Fin des émis.	Fin des émis.	Fin des émis.

Vos vedettes à l'antenne de CKAC



7 h. 45 p.m.
Colette **SEGUIN**
"Colette et Roland"



8 h. 15 p.m.
Guy **HOFFMAN**
"Rue des pignons"



11 h. 15 p.m.
Dinah **SHORE**
"Chanteuse de genre"



Demain, 7 h. 05 a.m.
Guy **D'ARCY**
"Le Programme Guy d'Arcy"



Demain, 8 h. 15 a.m.
Adrien **ADRIUS**
"Le Programme Louis Bélanger"

"Moulin des rêves"

Un tour de chant qu'on se plaît toujours à écouter, le mercredi soir, c'est celui du populaire Michel Noël à l'émission du "Moulin des rêves" à 10 h. 15, sur les ondes du poste CKAC.

Cette présentation hebdomadaire permet à ce jeune chanteur d'offrir les refrains les plus en vogue, les dernières créations de la chansonnette, ou d'autres mélodies qui datent de quelques années peut-être, mais qui n'ont rien perdu de leur popularité.

Michel Noël est accompagné à l'orgue par Aurette Leblanc. Le concours du programme invite les auditrices à soumettre des récits fantaisistes de rêves et Michel Noël choisit dans les lettres reçues chaque semaine, les rêves les plus intéressants ou les plus amusants pour offrir un prix aléchant à la correspondante dont le rêve est primé.

"Madame est servie"

Les ménagères et auditrices du poste CKAC, ne manquent jamais un rendez-vous important lorsque Mme Armelle Brault-Massicotte présente son émission quotidienne "Madame est servie" à 12 h. 55.

Mme Brault-Massicotte, technicienne en sciences ménagères et autrefois professeur à l'école ménagère provinciale de Montréal, est la commentatrice toute désignée pour une émission de ce genre.

Elle offre chaque fois des conseils pratiques sur la tenue de la maison et renseigne ses auditrices sur tous les problèmes qui confrontent une mère de famille. Les admiratrices de la vedette du programme apprécient également les succulentes recettes que Mme Brault-Massicotte leur donne à maintes reprises au cours de la semaine.

Marcel Baulu est l'annonceur régulier du programme "Madame est servie" et il vient donner la réplique à la vedette.

A "Radio-Entrevues"



GASTON GAGNON, paraît comme invité, demain, en même temps que Lorraine Gingras, au programme "Radio Entrevues" alors que ces deux vedettes de "L'Opéra-minute" seront interviewés par Mme Jeanne Frey à la populaire émission du jeudi après-midi à 1 h. 15, sur les ondes de CKAC.

Les élections municipales

Québec, (PCf) — Des élections municipales ont eu lieu cette semaine dans la région.

Berthier-en-bas: M. J.-B. Talbot, maire sortant, a été réélu par acclamation, pour un cinquième mandat.

Arthabaska: M. Thomas Michel a également été réélu par acclamation.

M. Gédéon Moisan a été élu maire du village de **St-Gédéon**, dans le comté de Frontenac, tandis qu'à **Ste-Croix**, comté de Lotbinière, M. Paul Biron, industriel, a été élu par 104 voix de majorité.

M. Donat Laberge, cultivateur, a été réélu maire de S.-Augustin, comté de Portneuf, par une majorité de 62 voix.

St-Joseph de Beauce: M. Emile Gagnon a été élu par une majorité de 32 voix.

M. Vital Lessard a été réélu maire de **St-Joseph-des-Erables**, comté de Beauce, par une majorité de 46 voix.

M. Noël Henri Giroux a été élu maire de **Villeneuve**, à environ 5 milles au nord de Québec, par une majorité de 16 voix.

Trois-Rivières, (PCf) — M. Fernand Goneau a été élu, hier, conseiller municipal. Il succède à feu M. J.-Arthur Guimont, qui était le doyen du conseil. M. Goneau l'a emporté sur son adversaire, M. Alcide Leclerc, par une majorité de 242 voix.

* * *

Chicoutimi, (PCf) — M. Arthur Larouche a été élu maire de Rivière-du-Moulin. Il a défait M. J.-A. Hamel, ancien maire, par 414 voix.

Trois conseillers ont été élus par acclamation. MM. Marcel Tremblay, Léonce Morrissette et Léonidas Bélanger.

* * *

Nicolet, (DNC) — M. Ovila Duval, maire sortant à **St-Jean-Baptiste**, ainsi que MM. Oswald Pinard, Yves Proulx et Alcide Provencher, conseillers furent réélus par acclamation.

Pour **Nicolet-sud**, M. Urbain Courchesne, maire et les conseillers Emile Dubuc, Victor Lampron et **Bruno Richard** réélus.

* * *

Sorel, (DNC) — Les trois conseillers sortants ont été réélus par acclamation. Ce sont MM. Armand Matton, James Crète, René Thibodeau.

* * *

Maniwaki, (DNC) — M. Raoul L'Heureux a été élu maire de Maniwaki, avec une majorité de 173 voix contre M. Joseph Patry. M. L'Heureux avait été maire de Maniwaki de 1949 à 1951.

Outre le maire, le conseil municipal se compose maintenant comme suit: MM. R. Britt, Norman Brazeau, Théophile Houle, Raymond Pelletier, Jos. Joanis et V. Bratton. Les trois premiers ont été élus par acclamation.

"Nos écoliers savent tout!"

Une autre émission de la populaire présentation de CKAC "Les écoliers savent tout" est offerte ce soir à 8 h. 30.

En l'absence de M. Ferdinand Biondi, c'est Roger LeBel qui agira comme animateur de ce questionnaire au cours duquel cinq écoliers et écolières de la métropole se feront une lutte serrée pour mériter le privilège de revenir comme invités de la prochaine émisson de cette série.

Les deux concurrents qui méritent le plus de points à chaque programme, deviennent, de ce fait les invités du programme suivant.

Les questions de l'émission "Les écoliers savent tout" sont puisées dans tous les domaines. Les jeunes qui participent à la demi-heure radiophonique doivent faire preuve de connaissances générales puisque la géographie, l'histoire, la musique, les sports, l'actualité et bien d'autres domaines fournissent à l'animateur des questions bien variées.

Télévision

CBFT

Aujourd'hui

5.30- 6.00—Le Grenier aux images
6.00- 8.00—Cérémonies d'inauguration du président Eisenhower à Washington.
8.00- 8.15—Cruise to Europe
8.15- 8.30—Strange Adventure
8.30- 9.00—Sunshine Sketches
9.00-10.00—Lutte du Forum
10.-11.00—Film anglais

Demain

5.30- 6.00—Film anglais pour enfants
8.00- 8.15—CBC Newsreel
8.15- 8.30—John Kieran
8.30- 9.00—Jazz Workshop
9.00- 9.30—Chants et danses d'Allemagne
9.30-11.00—Ballon-panier YMHA vs Millcraft.

OUVERTS DE 9 H. 30 A 5 H. 30 — OUVERTS JUSQU'A 9 HEURES LE VENDREDI SOIR

ÉCHANTILLONS DU RAYON

Vente Semestrielle MEUBLES et GARNITURES DE MAISON DUPUIS

POÊLES À GAZ
POÊLES ELECTRIQUES
RÉFRIGERATEURS
LAVEUSES ELECTRIQUES
REPASSEUSES ELECTRIQUES



PAS DE VERSEMENT COMPTANT

DURANT LA VENTE SEMESTRIELLE DUPUIS
sur achats de 15.00 et plus
seule taxe de vente est payable au moment de l'achat

Achats de 75.00 et moins : 10 mois
Achats de 75.00 à 200.00 : 18 mois
Achats de 200.00 à 400.00 : 24 mois
Achats de 400.00 et plus : jusqu'à 36 mois pour payer.

Réfrigérateurs

3 GEN. ELECTRIC de Luxe, 0.9 p.c.		359.00
1 ROY — 9 pieds cubes		279.00
1 GEN. ELECTRIC — 6 p.c.		299.00
2 CROSSLEY SHELVADOR		399.00
1 FRIGIDAIRE — 9 pieds cubes		379.00
1 FRIGIDAIRE — congélateur (freezer)		399.00

Laveuses électriques

3 BENDIX DIALAMATIC	289.95	239.00
1 BENDIX deLUXE	349.95	289.00
1 BENDIX ECONOMAT	319.95	269.00
2 THOR CHIEFTAIN	159.95	139.00
1 SIMPLICITY 17 Fx	137.50	125.00
3 DUPREX cuve, porcelaine	154.50	132.50

Poêles modernes

ELECTRIQUES OU A GAZ
AUSSI A BOIS-CHARBON

1 élect. MOFFAT Débutante	299.00	259.00
1 électrique MOFFAT 4 ronds	346.00	289.00
1 électrique MOFFAT 5 ronds	495.75	439.50
2 élect. McCLARY 4 ronds	249.00	219.00
1 à gaz BELANGER Reo		89.50
1 à gaz FINDLAY 4 ronds	202.00	175.00
2 à gaz INGLIS 4 ronds	157.00	129.50
1 à bois/charb. ENTERPRISE	187.50	165.00
avec réchaud 1 à bois/charb. GOOD CHEER	141.95	119.50
avec tablette		

Repasseuses électriques

1 THOR GLADIRON	148.50	127.95
1 SIMPLEX portative	89.95	75.00
1 BEATTY portative	94.50	79.00
3 SIMPLEX Cabinet	234.95	199.95
1 SIMPLEX Cabinet	299.95	249.95

Venez dès 9 h. 30 jeudi matin placer votre commande pour un de ces appareils managers indispensables dans tout foyer en 1953.

DUPUIS — QUATRIEME ETAGE, ST-CHRISTOPHE

BELLE CRETONNE IMPRIMÉE

C'EST UNE AUBAINE, MADAME... NE LA MANQUEZ PAS — Epaisse et pratique, cette cretonne imprimée surtout dans cette qualité supérieure, idéale pour housses, draperies, couvre-lits et autres usages au foyer.
UNE RARE ECONOMIE A CE BAS PRIX DUPUIS

PLateau 5151 — local 300

DUPUIS — CINQUIEME, ST-CHRISTOPHE

Deux largeurs : 45" et 50"
Prix ord. 2.98 à 4.25
SPECIAL SEMESTRIEL DUPUIS
JEUDI — La verge

1.98

Dupuis Frères LIMITÉE
RAYMOND DUPUIS, président

Objets mystérieux vus dans le ciel du Japon

D'une base aérienne américaine au Japon, 21. (PAI) — Des objets mystérieux, volant dans le ciel, ont été aperçus au-dessus du Japon septentrional par des aviateurs américains, a révélé, ce soir, un porte-parole de l'aviation américaine.

Ces objets ont été aperçus près des îles Kouriles et de l'île Sakhaline qui appartiennent à la Russie.

Le colonel Curtis R. Low, commandant de la division septentrionale des forces aériennes de défense du Japon, dit que les masses lumineuses ont été aperçues par des pilotes de chasse et des aviateurs à terre. Le radar en a décelé également la présence.

Plusieurs personnes ont aperçu ces objets à plusieurs reprises dans le nord du Japon du 29 décembre au 9 janvier.

"Les indications de la présence de tels objets dans le ciel sont trop nombreuses pour être ignorées", déclare un porte-parole des services de renseignements.

Ces rapports font songer aux soucoupes volantes aperçues aux Etats-Unis. Des témoins disent que ces objets paraissaient immobiles parfois, puis s'éloignaient à grande vitesse.

Ces assemblages lumineux ont été signalés le 29 décembre par deux hommes d'équipage d'un avion d'interception F-94 qui les observèrent pendant 40 minutes et ensuite par deux hommes d'équipage d'un bombardier B-26 qui les observèrent pendant cinq à sept minutes.

Les 5 observateurs terrestres disent que ces objets ressemblaient à des disques avec des lumières rouges, vertes et blanches qui tournoyaient. Certaines observations ont duré jusqu'à trois heures.

$14,000 pour une blessure

Indemnité à une jeune fille défigurée par un accident d'automobile.

Une jeune fille qui, à la suite d'un accident d'automobile, portera une cicatrice à la figure, recevra une indemnité de $14,000.

L'hon. juge Charles-Auguste Bertrand, de la Cour supérieure, rejette l'action intentée à M. Maurice Jeannotte, propriétaire du véhicule dans laquelle la demanderesse voyageait, mais il la maintient contre M. Jacques Lapointe, conducteur d'un camion qui tentait de dépasser la première voiture, et la fit dévier et heurter un arbre.

L'accident se produisit, Côte de Liesse, par conséquent sur une route très large, et par un beau temps, le 3 août 1947, toi dans l'après-midi. La demanderesse, Mlle Hermine Sauvé, et sa compagne qui voyageaient toutes deux dans le véhicule de M. Jeannotte, perdirent connaissance, lorsque le choc sur l'arbre survint. Elles ne purent que témoigner de façon incomplète, lors de l'instruction de la cause.

Un autre témoin toutefois donna une version claire et précise de l'accident. M. Georges Lavigne, chauffeur d'un autobus qui assure le service à l'aéroport de Dorval, a déclaré que le véhicule de Lapointe a dépassé celui de Jeannotte comme un bolide. Il a déclaré à ce moment à des voyageurs, se trouvant dans l'autobus: "En voici un qui va se tuer".

Aussitôt il vit un nuage de poussière entourant les deux véhicules et entendit le choc, causé par l'écrasement de l'automobile de Jeannotte sur un arbre.

S'appuyant sur la preuve présentée, le tribunal en vient à la conclusion que le défendeur Lapointe a été imprudent et qu'il a occasionné l'accident.

Ministre reçu avant 8 heures du matin

Washington, 21. (PA) — Six heures après être rentré du bal d'inauguration, le président Eisenhower a reçu son procureur général désigné, H. Herbert Brownell fils, ce matin. A 7 h. 47, M. Brownell franchissait les portes de la Maison Blanche. A 8 h. 02 le président était à son bureau.

M. Brownell est le premier ministre reçu chez le président depuis l'investiture de ce dernier. Il a refusé de préciser aux reporters si son entretien avec le président portait sur la nomination de M. Charles E. Wilson, si discutée par le Congrès, au secrétariat de la Défense. Les journalistes lui ont demandé: "Le président se met-il toujours au travail si tôt?" M. Brownell répondit: "A l'hôtel Commodore, à New-York, il était généralement le premier au travail."

M. Brownell a refusé de commenter l'opposition du sénateur Wayne Morse à la ratification des nominations ministérielles.

M. Brownell a quitté le bureau du président à 9 h. 15. Il est monté dans sa limousine devant une porte de côté, en évitant les journalistes.

Deux agneaux blancs remis au Saint-Père

Cité du Vatican, 21. (PA) — Le Pape a reçu aujourd'hui le cadeau annuel qui lui est remis à l'occasion de la fête de Ste-Agnès: deux agneaux vivants. Leur laine, une fois tissée, servira à la confection de larges bandes blanches, le pallium, que le Pape portera autour du cou, en signe de son autorité.

Les agneaux, ornés de rubans et de fleurs furent présentés au Souverain Pontife dans des paniers. Ce sont les religieuses du couvent de Sainte-Cécile à Rome qui en prendront soin jusqu'à ce qu'ils soient tondus. Leur laine sera bénie par le Pape le jour de la fête de S. Pierre, le 28 janvier prochain, avant d'être tissée.

Un "fil disparait de Montréal, pour...

SUITE DE LA PAGE 3

signataire y dit, entre autre, qu'il désire fortement "faire cesser le jeu à Montréal, particulièrement en ce qui a trait aux paris sur courses."

A cette fin, M. Asselin précise dans sa lettre qu'un service spécial de fils télégraphiquesss est fourni par le Pacifique Canadien à un certain Hector Cadieux, au no 10, Ontario ouest, appartement 216, et que ces fils apportent des résultats de courses de chevaux tenues sur diverses pistes américaines. Il réclame que ce service soit discontinué dans le plus bref délai.

Malheureusement, comme l'atteste la réponse de Sim, en date du 6 mars 1942, cette question ne relève pas du ministère. Cependant, la demande est référée à la Gendarmerie royale pour enquête.

Quelques jours plus tard, M. Asselin recevait une autre lettre du même ministère, signée cette fois par M. D. Sim, commissaire à la taxe d'accise.

Protection de taxes

Le commissaire affirmait alors que son ministère n'avait pas les pouvoirs nécessaires pour faire discontinuer le service, mais qu'il était "sûrement heureux d'apprendre de tels renseignements". Tout ce, en quoi "nous sommes concernés, disait M. Sim, c'est la protection de la taxe sur les paris aux courses de chevaux et la taxe d'amusements".

Dans une nouvelle lettre à M. Sim en date cette fois du 27 avril 1942, M. Asselin réclama de nouveau le concours du ministère pour que soit discontinué le service de fils et proposa même de se rendre à Ottawa, à fin de discuter de cette affaire.

M. Asselin racontait que "dernièrement, des descentes avaient été opérées sur les lieux, mais que les tenanciers, évidemment avertis de la venue de la police, avaient réussi à quitter le "centre nerveux" des paris plus de deux heures auparavant.

Détails difficiles à obtenir

Dans sa déposition, ce matin, M. Asselin a aussi expliqué qu'il avait commencé à s'occuper de la question du vice au début de 1942, "alors que la soupe commençait à bouillir". Peu de temps auparavant, des "remarques avaient été faites au conseil, lors de l'étude du budget".

Il put se renseigner assez aisément sur la question du jeu, mais ce fut plus difficile d'avoir des détails précis quant au nombre des maisons de jeu et quant à leur situation exacte. A ce moment, a expliqué le témoin, la location de logis était plus facile qu'aujourd'hui. "Une descente se faisait, les tenanciers déménageaient, allaient s'installer ailleurs, en partaient de nouveau et quelquefois revenaient au même endroit."

Le juge Caron s'informa si M. Asselin avait réclamé l'assistance du directeur Dufresne, en déclarant que la "situation était désespérée".

"J'hésiterais à dire que j'ai utilisé une phrase semblable, a répondu M. Asselin. Mais, j'ai souvent eu des rencontres avec le directeur Dufresne pour tenter de résoudre le problème.

"La police semblait impuissante, et il fallait à tout prix faire disparaître les causes qui avaient facilité le déploiement d'un tel commerce".

Au nombre des démarches entreprises, M. Asselin communiqua avec des autorités religieuses et civiles, avec des députés, et finalement avec "un département où je croyais qu'on avait les pouvoirs nécessaires de se mêler de cette affaire, afin d'empêcher des centaines de milliers de dollars canadiens de s'en aller aux Etats-Unis". C'est alors qu'il écrivit au ministère du Revenu national.

L'enquête a été ajournée à demain matin.

Un débat bien plus coûteux...

SUITE DE LA PREMIERE PAGE

nos militaires pour les fautes de quelques-uns.

Conclusion néfaste

L'opposition, dit-il, essaie aujourd'hui de jeter la confusion dans l'esprit des Canadiens pour les empêcher de constater tout ce qui a été fait pour les protéger, et pour les empêcher de voir les résultats que nous avons obtenus et dont nous sommes justement fiers."

"En Chambre, poursuit-il, l'opposition fait du bruit et tire, d'incidents isolés pour lesquels les coupables ont été punis ou sont devant les tribunaux, la conclusion que le résultat de notre effort de défense est lamentable, que des millions ont été gaspillés, que la corruption fleurit dans l'armée, que le ministère de la Défense nationale est démoralisé et désorganisé.

"En agissant ainsi, l'opposition, déclare M. Lesage, ne remplit pas son devoir, car elle nie à la face du monde que notre pays fait sa part dans l'effort collectif des nations libres pour éviter les horreurs d'une troisième guerre."

Le danger n'est pas écarté

Le député accuse les conservateurs d'avoir choisi, pour lancer leurs attaques, "le moment où, grâce à l'unité et à la force grandissante des pays de l'ouest, les nuages les plus menaçants paraissent s'être un peu dispersés".

Ce n'est donc pas le temps, croit-il, de relâcher notre effort, puisqu'il commence à produire des résultats, que la menace communiste semble avoir quelque peu diminué dans l'ouest de l'Europe, bien qu'elle persiste en Asie.

Economies prévues

Ottawa, 21. (PCI) — Le ministre des affaires extérieures, l'hon. Lester-B. Pearson, a déclaré hier soir que la défense occidentale, avant longtemps, sera moins onéreuse. Il a ajouté que l'année considérée la plus grave lors de la signature du pacte de l'Atlantique-nord, en 1949, est maintenant écoulée. C'était 1952.

Dans le discours prononcé sur les ondes de Radio-Canada, il disait:

Quand nous en aurons fini avec nos programmes actuels de défense, et cela ne devrait pas durer longtemps encore, nous devrions être en mesure de réduire nos frais de défense. Le réarmement de l'OTAN aura dépassé son stade d'expansion et l'entretien, tel que proposé, devrait être moins dispendieux. De plus fortes économies pourraient être réalisées si l'on faisait véritablement la paix. Malheureusement, quelque grand que soit notre désir, nous ne pouvons compter sur un si heureux aboutissement.

Danger en Asie

Le ministre a ajouté que la menace de guerre immédiate s'est amoindrie dans l'ouest, mais non en Asie.

Si les impôts nous rendent impatients, songeons, dit-il, que ce sont eux que nous permettent de jouir d'une plus grande sécurité et d'augmenter la force des démocraties occidentales.

Si le plan de défense commune réussit, nous pourrons alors prendre les mesures en vue de réduire la tension internationale et établir, par l'intermédiaire des Nations unies, une paix véritable.

Le Viet-Minh s'empare d'un poste important

Saigon, 21. (AFP) — Le poste de Deo Vang, qui assure la couverture d'un col situé à 9 milles à l'est de An Khe a été pris par le Vietminh, ce matin.

Le poste est tombé à l'aube après avoir opposé toute la nuit une résistance acharnée.

Les quarante hommes environ qui composaient sa garnison sont tués, faits prisonniers ou portés disparus.

Aérobus avarié lors d'un atterrissage

Londres, 21. (PA) — La British Overseas Airways Corporation annonce que l'un de ses aérobus à réaction Comet a été avarié au cours d'un atterrissage à Entebbe, Ouganda.

Aucun des voyageurs n'a été blessé.

L'avion était parti de Londres à destination de Johannesburg.

La cause de l'accident n'a pas encore été déterminée.

En 12 heures 4 accidents...

SUITE DE LA PAGE 3

cins ont dit qu'il avait une fracture du fémur et du bassin.

Selon la police de Ville S.-Michel, les deux véhicules circulaient du nord au sud, boulevard Pie IX, lorsqu'à un certain moment, en face du no 8444, la voiture de M. Ratelle dérapa et pivota.

Le chauffeur de l'autobus, M. Fernand Ethier, 30 ans, 1713, Chambly, a déclaré que par son rétroviseur, il avait aperçu les phares de l'auto des victimes, venant derrière lui. Pendant une vingtaine de secondes, il a pu observer la voiture qui venait à une assez vive allure, en zigzaguant. Il a dit que le conducteur semblait avoir complètement perdu la maîtrise du véhicule.

Le corps de la victime a été transporté à la morgue où l'enquête du coroner a été ouverte ce matin, pour l'identification officielle. Le coroner Richard-L. Duckett a ensuite ajourné l'enquête sine die, à la demande du détective Roger Paiement, de la Sûreté provinciale.

Sous la violence du choc, la banquette avant de l'automobile a été repoussée de plusieurs pouces vers l'arrière. Les deux occupants, d'après les constatations qu'ont pu faire les policiers, ont été projetés à l'extérieur par une porte arrière de l'auto.

L'automobile a été considérablement endommagée alors que l'autobus n'a subi que de légers dommages.

Le sergent Fernand Dinelle de la police de ville S.-Michel et le détective Roger Paiement, de la sûreté provinciale, ont fait enquête. Les agents Robert Turcot et Conrad Leclair, de la police de ville S.-Michel se sont également rendus sur les lieux pour les constatations d'usage.

Une auto s'écrase sur un poteau

Drummondville, 21. — M. Eugène Ménard, 29 ans, de Drummondville, a été tué vers 9 h., hier soir, lorsqu'il perdit la maîtrise de son auto qui tomba dans un fossé puis alla s'écraser sur un poteau. La voiture qu'il conduisait était la propriété de M. Laurier Grenon, de Drummondville.

L'accident s'est produit sur la route 22, dans la paroisse de S.-Edmond, comté de Drummondville.

M. Ménard revenait alors de Sorel, où il avait conduit des amis, au début de la soirée.

5 blessés dans une collision

Cinq personnes ont été blessées, dans la collision de deux automobiles survenue à 6 h. 30, ce matin, à l'intersection des rues Amherst et Ste-Catherine.

Le plus grièvement atteint est M. Albert Lord, 59 ans, 2525, rue Lafontaine, qui a eu une fracture du bassin et une fracture probable de la colonne vertébrale.

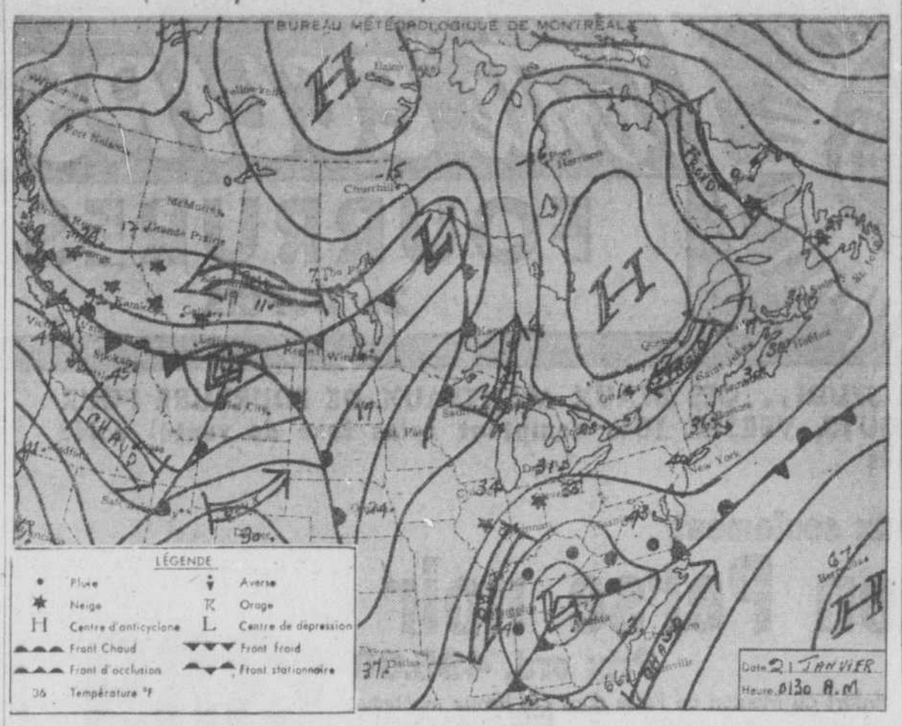
Quatre autres hommes ont subi des chocs nerveux. Il s'agit de MM. Conrad Croteau, 147, Riverside, Châteauguay; Hervé Cadieux, 1735, rue Iberville; René Bouchard, 2333, rue Bercy et Antoine Desrosiers, 1890, rue Nicolet.

Tous voyageaient dans une automobile conduite par M. Etienne Martin, 3115 est, rue Notre-Dame, qui circulait de l'est à l'ouest, rue Ste-Catherine. Cette voiture est venue en collision avec une auto conduite par M. Irénée Bourret, 4210, rue Fabre.

Un lac de la Floride

—Le lac Okeechobe, en Floride, a une superficie de 30 milles carrés. Pour l'étendue, c'est le second lac des Etats-Unis.

Perspective de temps clair et froid



Le ciel a été clair durant la nuit le long du Saint-Laurent et dans les régions septentrionales du Québec. Le thermomètre a baissé d'une vingtaine de degrés dans le sud et encore plus dans le nord. Ce matin, il faisait moins de zéro. Le temps sera clair et froid aujourd'hui.

Les CONDITIONS ATMOSPHÉRIQUES

MAXIMUM ET MINIMUM

Aujourd'hui: Maximum 30
" Minimum . . . 15

Même date l'an dernier:

MAXIMUM: 39; MINIMUM: 30

Bureau météorologique du Dominion, Dorval, 21. (PC) — (Bulletin valable pour 36 heures) — Régions de Montréal, de la Mauricie, de l'Outaouais et des Laurentides: Ciel variable aujourd'hui. Nuageux ce soir. Demain, nuageux avec quelques légères chutes de neige. Un peu moins froid. Vents légers. Minimum cette nuit et maximum demain à Montréal, 15 et 30, à Ottawa, 15 et 25, à Sainte-Agathe, 10 et 20, à La Tuque, 5 sous zéro et 15 au-dessus.

Régions de Québec, de Baie-Comeau, des Cantons de l'Est et du Lac Saint-Jean: Ciel variable aujourd'hui. Demain, nuageux avec quelques périodes ensoleillées. Un peu moins froid. Vents légers. Minimum cette nuit et maximum demain à Québec, 10 et 25, à Sherbrooke, 15 et 30, à Chicoutimi, 3 sous zéro et 10 au-dessus, à Rivière du Loup, 0 et 20 au-dessus.

TEMPERATURE D'HIER

	Min.	Max.
MONTREAL	10	34

Dawson —11, —8; Prince George 2, 17; Prince Rupert 27, 37; Vancouver 44, 53; Victoria 42, 49; Jasper 20, 29; Edmonton 1, 25; Calgary 18, 27; Lethbridge 22, 43; Yellowknife —16, —13; Prince Albert 5, 11; Saskatoon 7, 16; Regina 6, 33; Winnipeg 14, 14; Port-Churchill —22, —14; Port-Arthur 14, 14; White River 12, 9; Kapuskasing —4, 1; North Bay 1, 17; S.-Ste-Marie 16, 23; Sudbury —12, 15; Muskoka 13, 29; Huntsville —, —; Windsor 25, 33; London 26, 36; Toronto 22, 36; Ottawa 10, 32; Québec 14, 31; S.-Jean 21, 37; Moncton 12, 27; Halifax 26, 42; Charlottetown 18, 29; Sydney 22, 36; Yarmouth 24, 44; S.-Jean, T.-N. 22, 32; Chicago 33, 35; New-York 39, 44; Miami 69, 81; Los Angeles 49, 58.

Spectateur inculpé de port d'armes illégal

Washington, 21. (AFP) — Un spectateur à la cérémonie d'investiture du président Eisenhower comparaîtra aujourd'hui devant un tribunal de Washington sous l'accusation d'avoir été porteur d'une arme dangereuse durant le défilé qui a suivi la prestation de serment du président.

Il s'agit d'un homme de 41 ans, Wallace Powell Pruit, de Washington. La police l'avait obligé à quitter les tribunes des spectateurs au Capitole alors qu'il tenait un couteau à la main, juste au moment où allait passer la voiture ouverte transportant le procureur général Herbert Brownell et Mme Brownell.

Tandis que la police s'emparait de lui, l'homme a fait un geste menaçant vers la voiture. Il a été conduit au poste, où il a été interrogé hier soir.

Les conférences de presse d'Eisenhower

Washington, 21. (AFP) — La Maison-Blanche annonce que le président Eisenhower tiendra des conférences de presse, probablement une fois par semaine.

M. James Hagerty, secrétaire de Presse du président, a déclaré aux journalistes que ces conférences auront lieu de la même manière que celles des présidents démocrates; c'est-à-dire que les journalistes présents pourront poser des questions.

M. Hagerty ajoute que le président songe aussi à présenter des rapports à la nation américaine par télévision et radio.

Certaines informations publiées dans les journaux, avaient indiqué que le président Eisenhower exigerait peut-être que toutes les questions des journalistes aux conférences de presse fussent soumises par écrit, d'avance.

Enlèvement d'un bébé boulevard S.-Laurent

Un bébé d'un an, Henri Jablonski, a été enlevé cet avant-midi en face d'une quincaillerie, à 4600, boulevard S.-Laurent. Son père, M. Henri Jablonski, 4587, ave Hôtel-de-Ville, a toutefois pu rejoindre le ravisseur et reprendre son enfant quelques rues plus loin. Le ravisseur a été identifié par la police comme étant Sam Kramko, 60 ans, sans adresse connue.

Parente du feldspath

—La sodalite est un minéral formateur de rocs apparenté au feldspath.

NAISSANCES

MONTOUR-LAVERDIERE — A l'hôpital Ste-Justine, le 15 janvier 1953, à M. et Madame Guy Montour (Jacqueline Laverdière), est née une petite soeur à Louise, baptisée Marie, Christine, Ginette. Parrain et Marraine, M. et Mme J. H. Montour, grands-parents de l'enfant, Porteuse, Mlle Marcelle Laverdière, tante de l'enfant.

DECES

BILODEAU — A Montréal, chez sa fille, le 20 janvier 1953, à l'âge de 59 ans, est décédé Léon Paul Bilodeau, époux de Marie Fabert. Les funérailles auront lieu vendredi le 23 courant. Le convoi funèbre partira des salons funéraires Magnus Poirier, No 6603 rue St-Laurent à 8 hrs 30 pour se rendre à l'église St-Roch où le service sera célébré à 9 hrs et de là au cimetière de la Côte-des-Neiges, lieu de la sépulture. Parents et amis sont priés d'y assister sans autre invitation. 80—2

BISSONNETTE — A Montréal, le 19 janvier 1953, à l'âge de 79 ans, est décédée Mlle Alexina Bissonnette (Soeur Marguerite Marie), fille de feu Amable Bissonnette et de feu Césarie Surprenant. Les funérailles auront lieu jeudi le 22 courant. Le convoi funèbre partira des salons Bonnier-Duclos-Bonnier, 3503 rue Papineau, à 8 hres 30, pour se rendre à l'église Immaculée Conception, où le service sera célébré à 9 hres, et de là au cimetière de Longueuil, lieu de la sépulture. Parents et amis sont priés d'y assister sans autre invitation. Pas de fleurs. 79—2

BOURBONNAIS — A Verdun, le 20 vier 1953, à l'âge de 89 ans 3 mois, est décédée Mme veuve Dieudonné Bourbonnais née Edesse Rodrigue, demeurant chez son neveu M. Antonio Chartrand, 1085 Meirose. Les funérailles auront lieu vendredi le 23 courant. Le convoi funèbre partira des salons mortuaires L. Thériault, No 512 rue de l'Eglise à 8 hrs pour se rendre à l'église paroissiale de St-Polycarpe où le service sera célébré à 10 hrs et de là au cimetière du même endroit, lieu de la sépulture. Parents et amis sont priés d'y assister sans autre invitation. 80—2

BOUTHILLIER—A Saint-Hubert, le 19 janvier 1953, à l'âge de 37 ans, est décédé M. Epiphane Bouthillier, époux de Laure Brosseau. Les funérailles auront lieu jeudi le 22 courant. Le convoi funèbre partira de sa demeure à 9 h. 45, pour se rendre à l'église paroissiale où le service sera célébré à 10 heures, et de là au cimetière du même endroit, lieu de la sépulture. Parents et amis sont priés d'y assister sans autre invitation. 79-2

BOUTHILLIER — A Montréal, le 21 janvier 1953 à l'âge de 48 ans 6 mois est décédé M. Adrien Bouthillier, époux de Juliette Bourdon, demeurant à 6675 Des Ecores. Les funérailles auront lieu lundi le 26 courant. Le convoi funèbre partira des salons Georges Godin No 2251 rue Jean-Talon est à 8 hrs 30 pour se rendre à l'église St-Marc où le service sera célébré à 9 hrs et de là au cimetière de la Côte-des-Neiges, lieu de la sépulture. Parents et amis sont priés d'y assister sans autre invitation. Rallement angle Beaubien et Iberville, à 8 hrs 45. 80—4

BRION — A Montréal, le 20 janvier 1953, à l'âge de 71 ans, est décédée Mme Raoul Brion, née Ida Brunet, demeurant à 597 Canning. Les funérailles auront lieu vendredi le 23 courant. Le convoi funèbre partira des salons Urgel Bourgie Ltée, No 2630 rue Notre-Dame O., à 8 hrs 30 pour se rendre à l'église St-Irénée, où le service sera célébré à 9 hrs et de là au cimetière de la Côte-des-Neiges, lieu de la sépulture. Parents et amis sont priés d'y assister sans autre invitation. 80—2

BRUNET—A l'hôpital Général de Lachine, le 19 janvier 1953, à l'âge de 71 ans, est décédé M. Ernest Brunet, époux en 1ères noces de Lizzie Baulne et en 2èmes noces d'Ernestine Leroux, demeurant à 98 rue Senneville. Les funérailles auront lieu jeudi le 22 courant. Le convoi funèbre partira des salons mortuaires J. S. Vallée Ltée, No 107 rue Sainte-Anne, à Sainte-Anne de Bellevue, à 9 h. 15, pour se rendre à l'église paroissiale de Sainte-Anne où le service sera célébré à 9 h. 30, et de là au cimetière du même endroit, lieu de la sépulture. Parents et amis sont priés d'y assister sans autre invitation. 79-2

CARRIER — A Brosseau Station, le 20 janvier 1953, à l'âge de 65 ans, 1 mois, est décédée Mme veuve Joseph Carrier, née Octavie Denis, demeurant chez son gendre M. Wilfrid Brossard à Brosseau Station. Les funérailles auront lieu vendredi le 23 courant. Le convoi funèbre partira des salons Urgel Bourgie Ltée, No 2630 rue Notre-Dame O., pour se rendre à l'église St-Irénée, où le service sera célébré et de là au cimetière de la Côte-des-Neiges, lieu de la sépulture. Parents et amis sont priés d'y assister sans autre invitation. 80-2

DANIS — A Montréal, le 20 janvier 1953, à l'âge de 74 ans, est décédé M. Arthur Danis, fils de feu Wilfrid Danis. Les funérailles auront lieu vendredi. Le convoi funèbre partira des salons J. R. Desjauriers, No 232, boul. Ste-Croix, Ville St-Laurent, à 8 hrs 45 pour se rendre à l'église de St-Laurent, où le service sera célébré à 9 hrs et de là au cimetière de St-Laurent, lieu de la sépulture. Parents et amis sont priés d'y assister sans autre invitation. 74-2

DE BELLEFEUILLE. — A Dorval, le 19 janvier 1953, à l'âge de 66 ans, est décédé M. Elie De Bellefeuille, époux de Corine Pigeon, demeurant à 185 St-Joseph, Dorval. Les funérailles auront lieu samedi le 24 courant. Le convoi funèbre partira des salons mortuaires Raoul Bourgie Enrg., No 1345 rue Notre-Dame, Lachine, à 9 hrs, pour se rendre à l'église paroissiale de Dorval, où le service sera célébré à 9 hrs 30, et de là au cimetière du même endroit, lieu de la sépulture. Parents et amis sont priés d'y assister sans autre invitation. 79-2

DESCHAMPS—A Montréal, le 19 janvier 1953, à l'âge de 75 ans, est décédé Joseph Deschamps, époux de feu Marie-Louise Emond. Les funérailles auront lieu jeudi le 22 courant. Le convoi funèbre partira des salons O. Duquette, No 1350 rue Beaublen est, à 7 h. 30, pour se rendre à l'église St-Anselme, où le service sera célébré à 8 heures, et de là au cimetière de la Côte-des-Neiges, lieu de la sépulture. Parents et amis sont priés d'y assister sans autre invitation. Rallement à sa demeure, 2875 Ontario est. 79-2

DESMARAIS — A Montréal, le 20 janvier 1953, à l'âge de 71 ans, est décédée Mme Adélard Desmarais née Eva Henri demeurant à 5048 Marquette. Les funérailles auront lieu vendredi le 23 courant. Le convoi funèbre partira des salons Paul & Fortin, No 831 rue Laurier est à 7 hrs 45 pour se rendre à l'église St-Stanislas de Kostka où le service sera célébré à 8 hrs et de là au cimetière de la Côte-des-Neiges, lieu de la sépulture. Parents et amis sont priés d'y assister sans autre invitation. 80—2

FERLAND—A Pont-Viau, le 19 janvier 1953, à l'âge de 50 ans, est décédé Léopold Ferland, époux de Juliette Beaulieu, demeurant à 510 St-Hubert. Les funérailles auront lieu jeudi le 22 courant. Le convoi funèbre partira des salons mortuaires Bonnier Duclos & Bonnier, No 3503 rue Papineau, à 8 hrs 30 pour se rendre à l'église St-Louis de Monfort, où le service sera célébré à 9 hrs, et de là au cimetière de la Côte-des-Neiges, lieu de la sépulture. Parents et amis sont priés d'y assister sans autre invitation. 79—2

GERVAIS — A Montréal, le 18 janvier 1953, à l'âge de 58 ans, est décédée Claudia Groulx, épouse en 3e noces de feu Bélani Gervais. Les funérailles auront lieu jeudi le 22 courant. Le convoi funèbre partira des salons funéraires J.-H. Benoit, 2104 Fullum, à 8hres 30, pour se rendre à l'église St-Anselme, où le service sera célébré à 9 hres, et de là au cimetière de la Côte-des-Neiges, lieu de la sépulture. Parents et amis sont priés d'y assister sans autre invitation. Rallement angle Frontenac et Rouen à 8 hres 45. 78—3

HOGAN — A Montréal, le 20 janvier 1953, à l'âge de 82 ans, est décédé Thomas James Hogan époux de Bridget Quinn. Les funérailles auront lieu samedi le 24 courant. Le convoi funèbre partira des nouveaux salons mortuaires Lorenzo Lebeau, No 8535 rue St-Laurent pour se rendre à l'église St-Thomas Apôtre où le service sera célébré à 10 hrs 15 et de là au cimetière de la Côte-des-Neiges, lieu de la sépulture. Parents et amis sont priés d'y assister sans autre invitation. 80—3

JALBERT—A MacMasterville, accidentellement, le 18 janvier 1953, à l'âge de 29 ans, est décédé M. Gérard Jalbert, époux d'Amabelle Gibeau, demeurant à 2198 Montgomery. Les funérailles auront lieu jeudi le 22 courant. Le convoi funèbre partira des salons Urgel Bourgie Ltée, No 2630 rue Notre-Dame O. à 9 hrs, pour se rendre à l'église St-Anselme, où le service sera célébré à 9 hrs 45, et de là au cimetière de la Côte-des-Neiges, lieu de la sépulture. Parents et amis sont priés d'y assister sans autre invitation. Rallement à sa demeure à 9.30 hrs. 79—2

DECES

LACROIX — A Montréal, le 21 janvier 1953, est décédé Ernest Lacroix, époux de Cora Gélinas. La dépouille mortelle est exposée aux salons Maurice Verville Enrg., No 4201 rue Hochelaga. Les funérailles auront lieu vendredi le 23 courant. Le convoi funèbre partira de sa demeure à 8 hrs 15 pour se rendre à l'église St-Jean Baptiste de Lasalle où le service sera célébré à 8 hrs 30 et de là au cimetière de l'Est, lieu de la sépulture. Parents et amis sont priés d'y assister sans autre invitation. 80—2

LAFORTUNE — A La Tuque, le 19 janvier 1953, à l'âge de 37 ans, accidentellement est décédé Bernard Lafortune, époux de Lucile Trudel, fils de feu Napoléon Lafortune, exgérant du Devoir et d'Ernestine Marchand, frère des abbés Marcel, Ambroise et Pierre Lafortune. La dépouille mortelle est exposée aux salons Bonnier, Duclos & Bonnier, No 3503 rue Papineau. Avis des funérailles demain.

LAFRANCE. — A Montréal, le 20 janvier 1953, à l'âge de 89 ans, est décédé Alexandre Lafrance, époux d'Aline Ouellette, demeurant à 5539, 1ère avenue, Rosemont. Les funérailles auront lieu vendredi le 23 courant. Le convoi funèbre partira des salons J.-A. Gaillbault Inc., No 5359, 11ième ave, Rosemont, à 8 h. 15, pour se rendre à l'église Ste-Philomène où le service sera celébré à 8 h. 30, et de là au cimetière d'Oka, lieu de la sépulture. Parents et amis sont priés d'y assister sans autre invitation. 79-3

LALONDE — A Lachute, le 20 janvier 1953, à l'âge de 88 ans, est décédé Dominique Lalonde, époux 1ère noces de Mathilda Paquin et en 2ième noces d'Elisa Lalonde. Les funérailles auront lieu vendredi le 23 courant. Le convoi funèbre partira de sa demeure, No 565, rue Grâce, pour se rendre à l'église de Lachute, où le service sera célébré à 10 hrs, inhumation à St-Philippe d'Argenteuil. Parents et amis sont priés d'y assister sans autre invitation. 80—2

LALONDE — A Lachine, le 20 janvier 1953 à l'âge de 70 ans, est décédé M. Napoléon Lalonde, époux de Florida Sarrault, demeurant à 127, 12e Ave. Les funérailles auront lieu vendredi le 23 courant. Le convoi funèbre partira des salons mortuaires Raoul Bourgie Enrg., No 1345 rue Notre-Dame à 8 hrs 15 pour se rendre à l'église Des Sts-Anges, où le service sera célébré à 8 hrs 30 et de là au cimetière de Lachine, lieu de la sépulture. Parents et amis sont priés d'y assister sans autre invitation. 79-2

LALONDE — A Montréal, le 20 janvier, à l'âge de 48 ans, est décédée Mme Honorius Lalonde, née Alice Nadon, demeurant à 4779 Adam. Les funérailles auront lieu samedi le 24 courant. Le convoi funèbre partira des salons A. Guindon, No 4951 rue Adam à 9 hrs 45 pour se rendre à l'église St-Clément de Viauville, où le service sera célébré à 10 hrs, et de là au cimetière de la Côte-des-Neiges lieu de la sépulture. Parents et amis sont priés d'y assister sans autre invitation. 80-3

LALONDE — A Ste-Anne de Bellevue, le 20 janvier 1953, à l'âge de 70 ans, est décédé M. Charles Lalonde, époux en 1ère noces d'Octavie Chevrier et en 2es noces d'Exérine Lauzon, demeurant au no 3 rue St-Jacques. Les funérailles auront lieu vendredi le 23 courant. Le convoi funèbre partira des salons mortuaires J.-S. Vallée Ltée, No 107 rue Ste-Anne à Ste-Anne de Bellevue, pour se rendre à l'église paroissiale, où le service sera célébré, et de là au cimetière du même endroit, lieu de la sépulture. Parents et amis sont priés d'y assister sans autre invitation. 80—2

LATOUCHE—A Montréal, le 19 janvier 1953, à l'âge de 91 ans, 9 mois, est décédée Mme veuve Alphonse Latouche, née Amélia Martin, demeurant à 5270 Mentana. Les funérailles auront lieu jeudi le 22 courant. Le convoi funèbre partira des salons funéraires Paul & Fortin, No 831 rue Laurier est pour se rendre à l'église St-Denis où le service sera célébré et de là au cimetière de la Côte-des-Neiges, lieu de la sépulture. Parents et amis sont priés d'y assister sans autre invitation. 80—3

PAGE — A Montréal, le 20 janvier 1953, à l'âge de 73 ans, est décédée Mme Charles Pagé, née Célina Landry, demeurant à 2380 Sherbrooke Est. Les funérailles auront lieu samedi le 24 courant. Le convoi funèbre partira des salons mortuaires Bonnier Duclos & Bonnier, No 3503 rue Papineau, à 8 hrs 30 pour se rendre à l'église St-Anselme, où le service sera célébré à 9 hrs, et de là au cimetière de la Côte-des-Neiges, lieu de la sépulture. Parents et amis sont priés d'y assister sans autre invitation. 80—2

PAQUETTE—A Montréal, le 20 janvier 1953, à l'âge de 49 ans, est décédé Prudent Georges Paquette, époux d'Adrienne Pepin. Les funérailles auront lieu vendredi le 23 courant. Le convoi funèbre partira de la résidence funéraire Magnus Poirier, No 6520 rue St-Denis à 9 hrs 30, pour se rendre à l'église Ste-Cécile où le service sera célébré à 10 hrs, et de là au cimetière de St-Eustache, où un lebera sera chanté, lieu de la sépulture. Parents et amis sont priés d'y assister sans autre invitation. 79—3

DECES

PELCHAT — A Montréal, le 19 janvier 1953, à l'âge de 32 ans, est décédé M. Gérard Pelchat, fils de feu Joseph Pelchat et de Rosa Contant, demeurant à 1095 Beaver Hall. Les funérailles auront lieu vendredi le 23 courant. Le convoi funèbre partira des salons Urgel Bourgie Ltée, No 3472 rue Ste-Catherine Est, à 8 hres 30, pour se rendre à l'église Notre-Dame, où le service sera célébré à 9 hres, et de là au cimetière de la Côte-des-Neiges, lieu de la sépulture. Parents et amis sont priés d'y assister sans autre invitation. Rallement, angle Foucher et Jarry, à 8 h. 45. Direction Adolphe Lemay enrg. 80-2

PICARD—A Bordeaux, le 19 janvier 1953, à l'âge de 79 ans, est décédé M. Wilfrid Picard, époux de feu Alexina Desnoyers, demeurant à 1244 boul. Gouin ouest. Les funérailles auront lieu vendredi le 23 courant. Le convoi funèbre partira des salons mortuaires Lorenzo Lebeau, No 1—32 rue Lajeunesse, près boul. Gouin, pour se rendre à l'église St-Joseph de Bordeaux, où le service sera célébré à 9 heures, et de là au cimetière du Sault-au-Récollet, lieu de la sépulture. Parents et amis sont priés d'y assister sans autre invitation. Rallement angle Bois de Boulogne et boul. Gouin, à 8 h. 45. 79-3

PILON — A Montréal, le 20 janvier 1953, à l'âge de 72 ans, est décédée Mme Arthur Pilon, née Marie-Louise Eneva Lefebvre. Les funérailles auront lieu vendredi le 23 courant. Le convoi funèbre partira de sa demeure, No 6042 rue Des Erables à 9 hrs 45 pour se rendre à l'église St-Jean Berchmans où le service sera célébré à 10 hr

OUVERTS DE 9 H. 30 A 5 H. 30 OUVERTS JUSQU'A 9 HEURES VENDREDI SOIR — JUSQU'A 5 H. 30 SAMEDI

Vente ÉCLIPSE

Sous-vêtements

Garçons rez-de-chaussée



Il faut profiter de ces rabais — Venez tôt ou téléphonez PL. 5151 - local 300

Combinaisons "72"

MERINOS 15% laine

Tailles pour garçons : 24, 28, 30, 32, 34. Ord. 2.50. SPECIAL ECLIPSE **1.99**

Un chaud tricot mérinos 15% laine pour maintenant et le début du printemps . . . accordant la protection nécessaire aux collégiens. Laine et coton nuance naturelle. Manches et jambes longues. Se boutonnent sur le devant.

Combinaisons P.D.Q.

TRICOT DE COTON BLANC

pour garçons — qualité HARVEY WOODS. Manches courtes : 24 à 30 — manches longues : 28 à 34. Prix ord. 3.95 — SPECIAL ECLIPSE — **3.19**

TRESS PECIALE CETTE OFFRE. Que les parents viennent en profiter chez DUPUIS. Tricot de coton blanc. Encolure ronde sur élastique, taille à dos élastique. Manches courtes ou longues et jambes longues. Epaisseur hiver-printemps.

DUPUIS — REZ-DE-CHAUSSEE, DE MONTIGNY

Vente "ÉCLIPSE"

FOURRURES

2e DUPUIS

A SACRIFIER JEUDI . . . CES BEAUX MANTEAUX DE FOURRURE POUR TOUS LES GOUTS. VERSEZ 10% comptant (plus taxe de vente) solde par mensualités

10 manteaux seulement

Mouton Perse noir

Prix ord. 495.00 **$389**

Tout le luxe et le confort du Mouton de Perse dans ces beaux manteaux exécutés avec élégance, le dos godé. Une rare aubaine GARANTIE DUPUIS.

ECONOMIE DE 106.00 CHEZ DUPUIS A CE PRIX ECLIPSE

18 manteaux à GRANDS RABAIS

Aux clientes matinales cette chance ECLIPSE DUPUIS JEUDI.

3 COTES MOUTON DE PERSE
ORD. 169.00 ECLIPSE DUPUIS $139

3 COTES MOUTON DE PERSE
ORD. 199.00 ECLIPSE DUPUIS $169

1 PATTES MOUTON GRIS
ORD. 279.00 ECLIPSE DUPUIS $239

2 PATTES MOUTON NOIR
ORD. 239.00 ECLIPSE DUPUIS $199

3 CHEVREAU GRIS
ORD. 199.00 ECLIPSE DUPUIS $159

2 DOS RAT MUSQUE
ORD. 329.00 ECLIPSE DUPUIS $269

2 CHAT SAUVAGE
ORD. 339.00 ECLIPSE DUPUIS $250

1 MOUTON DE PERSE
ORD. 625.00 ECLIPSE DUPUIS $425

1 RAT MUSQUE
ORD. 435.00 ECLIPSE DUPUIS $350

DUPUIS — DEUXIEME, ST-CHRISTOPHE-DE MONTIGNY



6 modes d'achat DUPUIS

- au comptant
- compte contrat
- compte coupons
- compte courant
- compte budgétaire
- marchandise réservée

Renseignements au 2e et au 6e chez DUPUIS

389.00

Vente "ÉCLIPSE"

VAISSELLE—VERRERIE TROISIEME DUPUIS

VERIFIEZ VOS BESOINS DANS LES ARMOIRES

PROFITEZ DE CES SPECIAUX — PLateau 5151 — local 300



Hors-d'oeuvre

Plats de 4 ou 8 divisions qui s'enlèvent aisément pour le lavage.

Belle qualité de plastique à 2 tons : chartreuse ver, gris/vert, corail/gris.

avec 8 divisions — ord. 5.95 SPECIAL ECLIPSE DUPUIS **4.95**

avec 4 divisions — ord. 1.69 SPECIAL ECLIPSE DUPUIS **1.19**



SERIE DE 3 BOLS "FIRE KING"

Nouvelles teintes de pêche. Bols de : 7", 8", 9". SPECIAL ECLIPSE DUPUIS les 3 bols **1.39**

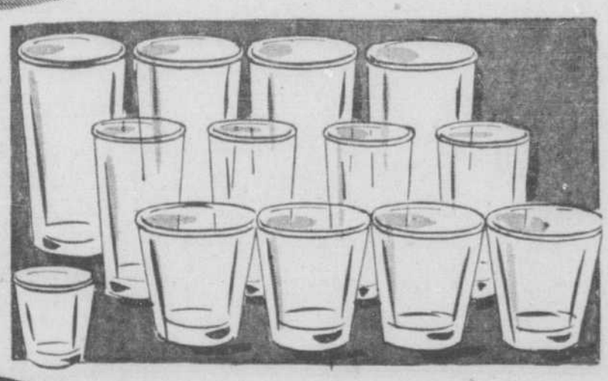
Ces bols sont en verre FIRE KING réfractaire à la chaleur du four . . . c'est dire que vous pouvez vous en servir pour la cuisson de poudingues, plats au gratin, etc.

Services de 12 verres

AVEC 1 MESURE A LIQUIDE

Profitez de l'occasion. Ajoutez ce service commode à votre verrerie. 4 verres "Old Fashion" 6½" — 4 verres "Hi-Ball" 8" — 4 verres "Collins" 11½" — 1 mesure de 1½ once.

PRIX ECLIPSE DUPUIS, les 13 pièces **1.59**





Renouvelez vos

Tasses fantaisie

à ce bas prix ECLIPSE DUPUIS

TRES SPECIAL Chacune **.89**

FINE PORCELAINE JAPONAISE

reconnue comme la plus claire dans le monde entier. Extérieur et intérieur blanc, large bordure verte ou brune. Feuillage blanc, filet or.

DUPUIS — TROISIEME, DE MONTIGNY



Tables à café

pliantes venant des Etats-Unis

Spécial Eclipse Dupuis jeudi **4.95**

Nouvelles et populaires ces tables à café dont la surface fantaisie est en masonite repolie et attrayante. Pied et cadre en bois. Fini brun foncé ou pâle. La surface présentée dans deux jolis décors.

UNE OCCASION D'EN ACHETER DEUX POUR FOURNIR UNE TABLE PRES D'UN FAUTEUIL, DIVAN, SOFA.

AUTRES ECONOMIES DUPUIS PAGE 42

Dupuis Frères LIMITEE

RAYMOND DUPUIS, président

DUPUIS SOUS-SOL — DUPUIS SOUS-SOL

RAYONS D'ECONOMIES DUPUIS AU SOUS-SOL

PAS DE COMMANDES POSTALES NI TELEPHONIQUES, S.V.P.



ROBES imprimées printanières

Tellement jolies et reconnues COMME UN VRAI TONIQUE DANS LE TROUSSEAU D'HIVER !

Voyez-les chez DUPUIS, au sous-sol.

Choisissez-en deux à la fois.

3.98

Imprimés variés, petits ou grands, surtout dans le bleu, vert, rouge, vin, gris, marine. Choix de l'encolure "garçonnet", chemisier, tailleur, mandarin, en "V" ou châle. Manches courtes, capes, et les jupes sont amples ou par laises. Tailles dans le groupe : 12 à 20 et 18½ à 24½.

Costumes "Neige"

Confort et joie des enfants de 3, 4, 5, 6 ans
Prix ord. 9.98 à 15.98 — SPECIAL SOUS-SOL DUPUIS

Tous ces costumes "Neige" en satin, en gabardine ou en popeline sont à doublure épaisse si indispensable . . . Choix de brun, vert, bleu. Glissière devant, tricot laine aux pantalons. **6.98**





Pyjamas finette

Fillettes de 8, 10, 12, 14 ans . . . Col mandarin ou rond. Finette imprimée ou unie. Taille élastique. Ord. 2.69 — Sous-sol DUPUIS **1.98**

Couvertures édredon

Une chaude qualité de tissu édredon pour le confort la nuit. Couvertures bordées de ruban satin aux extrémités. 36 x 50" . . . pour couchettes d'enfant. Bleu, rose. Quelques-unes à légères imperfections (3.77). SPECIAL — chacune **2.59**

Pantalons de coton drill (2, 4, 6, 6x ans)

Drill marine ou brun. Epaule à bretelle coulissante. Doublure de kasha piquée. Tricot laine au bas. (3.98). SOUS-SOL DUPUIS **2.69**

DUPUIS SOUS-SOL — DUPUIS SOUS-SOL