

December

LE JOURNAL

LaSalle

Décembre 2025



À la une

Adoption du budget 2026 et
du PDI 2026-2035 3

Budget participatif de LaSalle :
soumettez vos idées 4

LaSalle Vert Demain :
adoption de deux projets 5

Solidarité et gestes qui comptent

Chères LaSalloises et chers LaSallois,

Décembre est un moment particulier de l'année, où l'on ralentit, se retrouve et porte attention aux autres. Ces semaines nous rappellent que la force d'une communauté se mesure dans les gestes simples et sincères du quotidien.

Nos organismes locaux se mobilisent encore cette année pour soutenir les familles dans le besoin, notamment par les paniers de Noël. À toutes celles et ceux qui donnent de leur temps, de leur énergie ou simplement un peu de leur attention, merci. Chacun de vos gestes, grands ou petits, renforce le lien qui nous unit et fait vivre l'esprit de LaSalle.

Prendre soin des autres passe aussi par nos choix pour l'environnement. Trier nos déchets, réduire le gaspillage, adopter des habitudes responsables : autant de gestes qui, cumulés, façonnent un quartier durable et accueillant pour les générations à venir.

En cette fin d'année, unissons nos forces pour continuer de bâtir une communauté humaine, généreuse et respectueuse de notre planète.

Merci à toutes et à tous pour votre engagement et votre générosité tout au long de l'année.

Que la nouvelle année soit remplie d'entraide, de bonheur et de gestes qui comptent pour notre communauté.



Nancy Blanchet
Mairesse

Solidarity and Gestures That Count

Dear LaSalle residents,

December is a special time of year when we slow down, get together and turn our attention to others. These weeks remind us that the strength of a community is measured in simple, sincere everyday gestures.

Our local organizations are once again pulling together this year to support families in need, particularly through Christmas baskets. To all those who give their time, energy or simply a bit of their attention, we say thank you. Each of your actions, whether large or small, strengthens the bond that unites us and keeps the spirit of LaSalle alive.

Taking care of others also involves making environmentally-conscious choices. Sorting our garbage and reducing wastefulness, adopting responsible habits: all these actions, when combined, help to create a sustainable and welcoming neighbourhood for future generations.

As the year draws to a close, let's join forces to continue building a community that is caring, generous and respectful of our planet.

We thank you all for your commitment and generosity all year long.

May the New Year be filled with mutual aid, happiness and actions that matter to our community.

District Sault-Saint-Louis



Richard Deschamps
Conseiller de la Ville



Daniela Romano
Conseillère d'arrondissement



Benoit Auger
Conseiller d'arrondissement

District Cecil-P.-Newman



Laura Palestini
Conseillère de la Ville



Bisma Ansari
Conseillère d'arrondissement



Josée Troilo
Conseillère d'arrondissement

Mardis des élu(e)s

Venez discuter en privé avec l'un(e) des membres du conseil dès 19 h à la bibliothèque L'Octogone.

- Mardi 27 janvier 2026 : **Richard Deschamps**
- Mardi 24 février 2026 : **Nancy Blanchet**

Pour plus de détails :
montreal.ca/lasalle



Adoption du budget 2026 et PDI 2026–2035 de LaSalle

Le budget de fonctionnement 2026 et le Programme décennal d'immobilisations (PDI) 2026-2035 de l'arrondissement ont été adoptés en séance extraordinaire du conseil d'arrondissement, le lundi 17 novembre 2025.

Principaux faits saillants

- Le budget de fonctionnement 2026 affiche une croissance modérée de seulement 2,35 %, soit une légère baisse par rapport à l'augmentation observée en 2025. Cette stabilité budgétaire est d'autant plus remarquable qu'elle est maintenue malgré le contexte inflationniste actuel.
- Un budget équilibré, entièrement financé sans recours aux surplus accumulés, qui reflète les efforts soutenus de l'arrondissement pour assainir ses dépenses et maintenir une saine gestion financière.
- L'une des plus faibles proportions de financement provenant de la taxation locale parmi tous les arrondissements, témoignant d'une gestion financière efficiente et d'un souci de limiter la pression fiscale sur les LaSallois(e)s.
- Un fonds de parcs de plus de 4,7 M\$ pour payer au comptant certaines immobilisations.
- Un budget réfléchi et prudent, qui tient compte des besoins d'aujourd'hui tout en préparant l'avenir. Il montre que l'arrondissement gère ses finances avec rigueur, pour offrir des services durables et de qualité à la population.

Comprendre l'ajustement de la taxation locale à LaSalle

Afin d'assurer un financement adéquat des services à la population tout en maintenant un budget équilibré sans recours aux surplus, LaSalle ajuste légèrement son taux de taxation locale, passant de 0,0562 \$ à 0,0572 \$ par 100 \$ d'évaluation foncière. Cet ajustement modéré se traduit par une augmentation de seulement 0,67 % des charges fiscales totales pour les immeubles résidentiels. Ce qui représente de manière concrète un impact annuel de seulement + 22 \$ pour une unifamiliale moyenne, + 10 \$ pour un condominium moyen et + 23 \$ pour un plex moyen.

Malgré cette révision, **LaSalle demeure l'un des arrondissements les moins dépendants de la taxation locale pour financer ses opérations, ce qui témoigne d'une gestion rigoureuse et responsable des finances publiques.**

	Taxes locales 2025	Taxes locales 2026	Augmentation de la taxe locale annuelle
Unifamiliale	360 \$	382 \$	22 \$
Condominium	236 \$	246 \$	10 \$
2 à 5 logements	416 \$	439 \$	23 \$

PDI 2026–2035 : planification 2026

Le Programme décennal d'immobilisations (PDI) prévoit de nombreux travaux aux quatre coins de LaSalle en 2026 :

- Plusieurs projets de réfection de rues et reconstruction de trottoirs;
- Travaux de réaménagement du secteur Est du parc Ouellette;
- Reconstruction de la 6^e Avenue entre les boulevard LaSalle et Champlain;
- Sécurisation et verdissement de l'intersection du boulevard Champlain, de la 6^e Avenue à la rue George;
- Diverses mesures d'apaisement de la circulation (ajout de dos d'âne et de saillies, marquage, etc.);
- Aménagement de l'esplanade Newman;
- Réfection partielle du parc et de l'aire de jeux d'eau au parc J.O.R Leduc;
- Réfection de la tour de l'annonceur du Stade Éloi-Viau au parc Riverside.

Pour tout savoir sur ce qu'il renferme, consultez-le dans la section Documents financiers au montreal.ca/lasalle.

Prochaine séance du conseil

La prochaine séance se tiendra le lundi 8 décembre 2025. Comme à l'habitude, elle sera diffusée en direct à 19 h sur le montreal.ca/lasalle. Vous pouvez également y assister en personne au 55, avenue Dupras.

Pour en savoir plus :
montreal.ca/lasalle



Deux réaménagements, un objectif : offrir des espaces sécuritaires et inclusifs

Deux (2) projets nouvellement terminés témoignent de l'importance de l'arrondissement à offrir des espaces publics plus sécuritaires et accessibles.

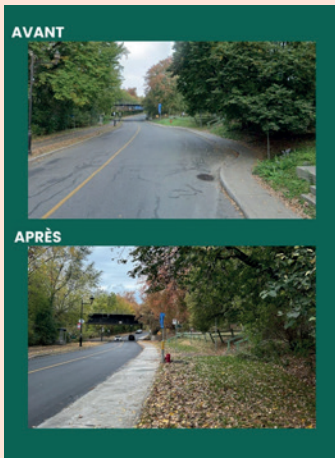

Boulevard LaSalle

D'abord, les travaux de réaménagement du boulevard LaSalle, entre la rue des Oblats et l'avenue Highlands, sont maintenant terminés. Ces améliorations visent à sécuriser la circulation et les intersections, tout en verdissant les abords du parc des Saints-Anges. Parmi les nouveautés : réduction de la largeur de la chaussée, élargissement du trottoir, déplacement d'arrêts d'autobus et ajout de saillies pour sécuriser les traverses piétonnes.

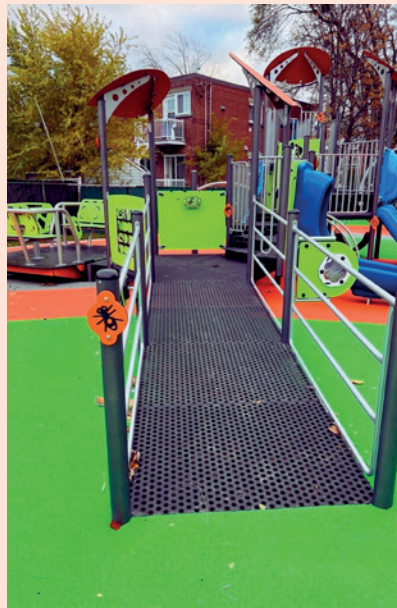

Parc Maher

Dans la même optique, le parc Maher a été entièrement repensé pour offrir un espace inclusif et universellement accessible. On y retrouve désormais des modules de jeux adaptés à différentes tranches d'âge, des balançoires pour les jeunes, des bancs berçants pour les adultes, une aire de sable, des tables à pique-nique, ainsi que 14 nouveaux arbres, des supports à vélo et trois lampadaires.

Ces deux (2) projets distincts partagent une même vision : celle de créer des milieux de vie sécuritaires, verts et accessibles à toutes et à tous, où la mobilité et le vivre-ensemble sont au cœur des priorités!

Budget participatif de LaSalle : dernière chance pour soumettre vos idées

Participez à la quatrième édition du budget participatif. Une somme de 200 000 \$ sera consacrée à la réalisation de projets soumis par et pour la population laSalloise. De cette enveloppe, une somme de 50 000 \$ provient du Comité de transition écologique de LaSalle (CTÉL) et servira à financer un ou des projets touchant cette thématique.

Vous avez une idée pour améliorer votre quartier?

Il est encore temps de la soumettre! La date limite pour proposer une idée est le **dimanche 30 novembre 2025**.

Si votre idée est jugée recevable, elle passera aux phases subséquentes de développement et d'analyse de faisabilité des projets.

Pour tous les détails et pour faire connaître vos idées, rendez-vous sur montreal.ca/lasalle.

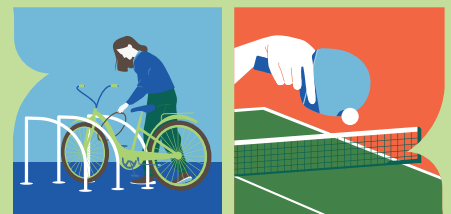



LaSalle Vert Demain : deux (2) projets porteurs pour une transition écologique locale

Le 29 septembre dernier, le conseil d'arrondissement de LaSalle a franchi une étape importante en matière de transition écologique en adoptant deux projets dans le cadre de la toute première édition de son appel à projets LaSalle Vert Demain.

Ce programme a pour objectif d'encourager et de soutenir la mise en œuvre d'initiatives en matière de transition écologique sur le territoire laSallois. Il s'articule autour de trois grands axes :

- Accélérer la transition écologique;
- Sensibiliser la population aux enjeux environnementaux;
- Contribuer à faire de LaSalle un arrondissement plus vert, plus équitable et plus résilient.

En vigueur du 25 juin au 21 juillet 2025, l'appel à projets était réservé aux organismes reconnus de l'arrondissement et doté d'une enveloppe budgétaire de 50 000 \$.

Les projets sélectionnés

Vers le vert – LaSalle solidaire

Porté par le Nutri-Centre LaSalle, ce projet propose une série d'activités et d'animations visant à promouvoir l'autonomie alimentaire et l'alimentation locale.

Micro-pavillon pour la biodiversité

Proposé par Héritage Laurentien, ce projet prévoit l'installation d'un petit pavillon d'accueil à l'entrée des jetées du parc des Rapides. Ce lieu sera dédié à la sensibilisation du public aux enjeux liés à la biodiversité.

Ces deux initiatives s'inscrivent pleinement dans les orientations du Plan local de transition écologique de LaSalle (PLTÉ) 2025-2030, et plus particulièrement dans sa mesure 37, qui vise à soutenir les initiatives locales en transition écologique.

LaSalle dévoile sa planification détaillée pour le secteur Newman

Le 15 octobre 2025, une séance d'information sur la planification détaillée du secteur Newman s'est tenue à la bibliothèque L'Octogone, devant une salle comble.

Le projet vise à faire du secteur Newman un quartier dynamique et durable, où les espaces verts, les logements variés et les services de proximité s'entrelacent. Trois (3) zones d'étude ont été identifiées dans le cadre de cette planification : Dollard/Clément, Juliette/Thierry et Marie/Viola, chacune faisant l'objet d'une planification fine et adaptée aux réalités de chaque secteur.

Fruit d'une démarche participative, cette vision s'appuie sur plusieurs documents stratégiques, le Plan local de transition écologique de LaSalle 2025-2030, la planification stratégique 2023-2030 de l'arrondissement, ainsi que le Plan d'urbanisme et de mobilité 2050 (PUM) de la Ville de Montréal.



Pour en savoir plus et visionner la séance webdiffusée en différé : montreal.ca/lasalle



À LaSalle, on n'a pas peur du froid!

Peu importe la température, bénéficiez de nombreuses installations sportives et familiales, et du prêt d'équipements sportifs et de plein air gratuit à LaSalle!

Patinoires

Intérieures, extérieures... on en a pour tous les goûts! Dans les parcs, au centre sportif Dollard-St-Laurent ou encore à l'aréna Jacques-Lemaire, les adeptes de sports de glace pourront enfiler leurs patins et patiner tout l'hiver.

Buttes de glissade

Qui dit hiver, dit buttes de glissade! Amenez traîneaux, soucoupes, trois skis et tapis-luge (*crazy carpets*), et venez vous amuser!

Consultez les emplacements, l'horaire et les conditions de glace et de glisse avant de vous déplacer.



Suivez-nous sur les réseaux pour connaître les dates des activités offertes cet hiver.

Vélo à pneus surdimensionnés (*fatbike*)

Coup de cœur assuré, la location de vélos à pneus surdimensionnés est offerte une fois de plus cette année.

Raquettes

Du prêt de raquettes sera offert lors de l'événement familial Plaisirs d'hiver.

Planche à cru (*snowskate*)

Les ateliers d'initiation à la planche à cru (*snowskate*) sont de retour pour une quatrième année consécutive! Venez découvrir les bases de ce sport ludique et accessible. Des planches seront prêtées sur place pour permettre à toutes et tous de s'initier sans souci.

Ski de fond

Fébrile d'enfiler vos skis à nouveau? Les 23 km de sentiers du Grand Sud-Ouest vous attendent, dont celui qui traverse l'arrondissement par le boulevard LaSalle. Avant de vous déplacer, visitez le skigrandsudouest.com pour connaître les conditions des pistes.

L'hiver approche : 5 bons comportements à adopter

1. Respectez la signalisation

Du 16 novembre au 15 avril, la signalisation hivernale est en vigueur. Vérifiez les indications au bas des panneaux permanents et appelez le numéro affiché pour éviter les constats d'infraction et ne pas entraver les opérations de déneigement.

2. Rabattez vos rétroviseurs lors des opérations de déblaiement

Pour protéger votre véhicule et faciliter les opérations, rabattez vos rétroviseurs lorsque vous êtes stationné(e) dans la rue.

3. Ne mettez pas vos bacs de poubelles et de recyclage sur le trottoir

Pour rendre les processus de déneigement plus efficace, merci de toujours dégager les trottoirs.

4. Déneigez votre entrée

Pour éviter que la neige s'accumule et devienne en glace, déneigez vos entrées. Ainsi, vous contribuez à rendre les accès plus sécuritaires.

5. Stationnez-vous dans votre entrée

Pour libérer les rues et améliorer la rapidité des opérations, stationnez-vous dans votre entrée privée.

L'installation des abris temporaires pour voitures ou encore pour piétons est interdit, partout à LaSalle, conformément au règlement de zonage.



L'ÉMMIS : une présence humaine pour mieux vivre ensemble

Bonne nouvelle : l'Équipe mobile de médiation et d'intervention sociale (ÉMMIS) est maintenant déployée dans l'arrondissement de LaSalle!

Des intervenantes et intervenants communautaires sont disponibles 24 heures sur 24, 7 jours sur 7 pour offrir du soutien en cas de conflits liés au partage de l'espace public, là où une intervention policière n'est pas nécessaire.

Pour faire appel à l'ÉMMIS, composez le 211. Avant d'appeler, assurez-vous que la situation répond aux quatre critères suivants :

- Elle n'est pas urgente.
- Elle affecte le vivre-ensemble.
- Elle implique des personnes en situation de vulnérabilité.
- Elle se déroule dans un espace public.

Ce projet est réalisé avec la participation financière du ministère de la Sécurité publique du gouvernement du Québec.

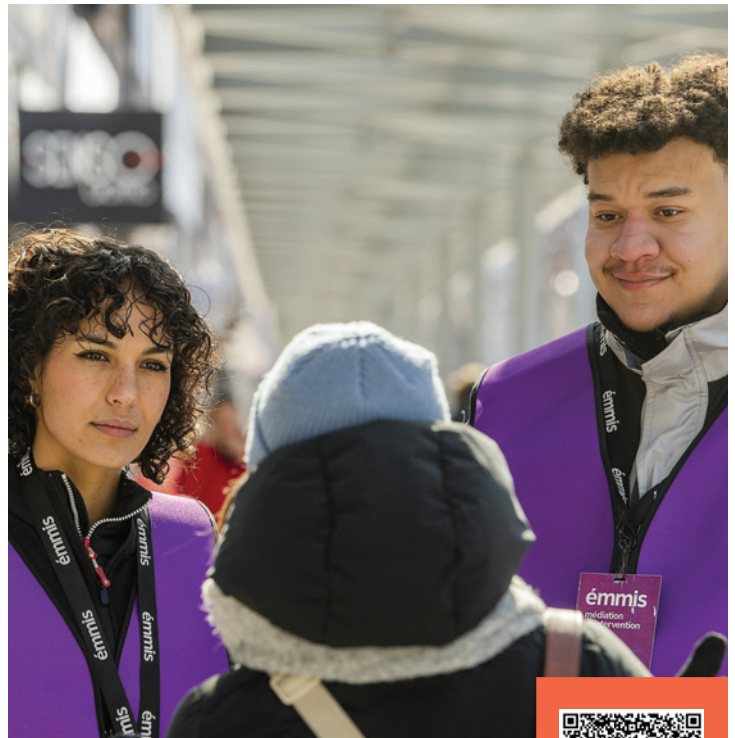

Pour en savoir plus :
montreal.ca/demarches/faire-appel-lequipe-mobile-de-mediation-et-dintervention-sociale



Programmation culture et bibliothèque

HIVER – PRINTEMPS 2026

PROGRAMMATION COMPLÈTE DÈS LE
22 DÉCEMBRE SUR [MONTREAL.CA/LASALLE](https://montreal.ca/lasalle)

LaSalle

SLAM!

Atelier de poésie récitée et rythmée pour les 12 à 17 ans

Rencontre avec Mélikah Abdelmoumen

Rencontre d'auteure pour les adultes

Confection de bijoux wendat

Atelier créatif pour les 5 à 13 ans

GREENWOODZ

Spectacle de rap québécois

Fenêtres intérieures de Mélanie Arcand

Exposition d'art

Patrimoine québécois

Atelier de dessin interactif avec Arthur Guillaume pour les 12 ans et plus



Événements du temps des Fêtes

On s'amuse après l'école : bricolage de Noël

Judi 11 décembre 2025, 16 h | Bibliothèque L'Octogone

Participez à cette activité de bricolage en famille ou entre ami(e)s. Les enfants de 7 ans et moins doivent être accompagnés.

Entrée libre

Spectacle de Noël : Concert du temps des Fêtes – Association musicale de LaSalle

Dimanche 14 décembre 2025, 15 h | Centre culturel et communautaire Henri-Lemieux (7644, rue Édouard)

Le concert de Noël de l'Association musicale de LaSalle présente 25 musiciennes et musiciens qui aiment jouer ensemble. Venez entendre des pièces musicales sous le thème des Fêtes.

Réservez votre billet : 25 \$ (adulte), 20 \$ (étudiant) et 2 \$ (enfant)

Heure du conte de Noël

Judi 18 décembre 2025, 19 h | Bibliothèque L'Octogone (1080, av. Dollard)

Participez à l'Heure du conte de Noël pour célébrer cette fête féérique. L'activité s'adresse aux enfants de 3 à 7 ans.

Entrée libre

Magie sur glace 2025

Mercredi 24 décembre, de 11 h à 15 h | Centre sportif Dollard-St-Laurent (707, 75^e Avenue)

Encore cette année, l'arrondissement vous invite à participer à sa traditionnelle activité du temps des Fêtes! Passez l'après-midi du réveillon avec notre équipe et les complices du père Noël dans un décor magique.

N'oubliez pas d'apporter des denrées non périssables pour partager l'esprit des Fêtes avec celles et ceux qui en ont besoin.

Surprises et activités offertes gratuitement!

- Atelier de sculpture de ballons
- Atelier de maquillage de fantaisie
- Patinage libre
- Chocolat chaud, café et collations gourmandes

Rejoignez-vous à nous!

Horaire des Fêtes

Centre d'appels 311

En activité pour toute la période des Fêtes. Les heures d'ouverture demeurent les mêmes, à l'exception des :

- 24, 25, 26 et 31 décembre 2025 : 9 h à 17 h
- 1^{er} et 2 janvier 2026 : 9 h à 17 h

Mairie d'arrondissement

- Fermée : 24 décembre 2025 au 2 janvier 2026

Bibliothèque L'Octogone

- Ouverte : 27 au 30 décembre 2025 : 10 h à 17 h
- Fermée : 24, 25, 26 et 31 décembre 2025, 1^{er} et 2 janvier 2026

Complexe aquatique Michel-Leduc (Aquadôme)

- Ouvert : 27 au 30 décembre 2025
- Fermé : 23 au 26 et 31 décembre 2025, 1^{er} et 2 janvier 2026

Centre sportif Dollard-St-Laurent

- Ouvert : 24 décembre (Magie sur glace) et 27 au 30 décembre 2025
- Fermé : 23, 25, 26 et 31 décembre 2025, 1^{er} et 2 janvier 2026

Aréna Jacques-Lemaire

- Ouvert : 27 au 30 décembre 2025
- Fermé : 23 au 26 et 31 décembre 2025, 1^{er} et 2 janvier 2026

Centre récréatif et communautaire de LaSalle (CRCL)

- Ouvert : 27 au 30 décembre 2025
- Fermé : 24 au 26 décembre 2025 et du 31 décembre 2025 au 2 janvier 2026

Collectes

- Report des collectes des jeudis 25 décembre 2025 et 1^{er} janvier 2026 aux vendredis 26 décembre 2025 et 2 janvier 2026
- Sapins de Noël : mercredis 14 et 21 janvier 2026