

Le père Georges-Henri Lévesque honoré

Page 3

DEPOT GARANTI

93 4%
5 ANS

TRUST GENERAL
CHICOUTIMI 549 6490
JONQUIERE 635 6490

le QUOTIDIEN

150 Saguenay-Lac-Saint-Jean

CARLOTEL

Service autorisé
Jerrold
JERROLD 400
SPECIAL
\$72⁹⁵
ou location à
\$9⁹⁵ par mois
1387, boul. Saguenay est
(Près du Parasol)
CHICOUTIMI
549-5355

15e année No 165

Chicoutimi, vendredi 15 avril 1988

50c

48 pages



Sénécal-Tremblay se fait rassurant

Alcan accélère la construction de son usine de Chicoutimi

Pages 4 et 5



Montréal affrontera Boston

Pages 39 et 42

Canton Tremblay

Route dans un état lamentable

(Photo Jeannot Lévesque)

Page 3



Incendie dans un foyer

Deux femmes âgées meurent

MONTREAL (PC) — Deux femmes âgées sont mortes hier après-midi à la suite d'un incendie qui a forcé l'évacuation des quelque 100 patients de la Résidence Robert-Cliche, rue Bellechasse, dans le nord-est de Montréal.

Les deux victimes, dont l'identité n'avait pas encore été dévoilée hier soir, auraient succombé à des arrêts cardio-respiratoires causés par la fumée. Elles avaient été transportées d'urgence aux hôpitaux Santa Cabrini et Saint-Michel.

En tout, 66 patients ont été conduits à bord d'une trentaine d'ambulances d'Urgence Santé dans différents hôpitaux des environs. Un de ces patients, également victime d'un arrêt cardio-respiratoire, reposait en soirée à l'hôpital Jean-Talon.

Les autres ont été transportés à l'hôpital pour y être hébergés temporairement ou pour y subir une évaluation, a indiqué hier M. Antony Dimonte, d'Urgence Santé. L'hôpital Bellechasse a ainsi accueilli 55 patients.

Pour Zwafar Jeeroburkhan, préposé aux bénéficiaires à la Résidence Robert-Cliche, tout s'est déroulé très vite:



FEU — Malgré des services efficaces, deux personnes âgées ont succombé lors d'un incendie dans la Résidence Robert-Cliche. Soixante personnes ont été transportées en ambulance.

"Rapidement, la fumée est devenue très dense, a-t-il raconté. J'ai commencé à descendre des gens par les escaliers. En tout, j'en ai évacués trois, dont une femme qui ne cessait de crier... les exercices de feu qu'on avait tenus nous ont aidés".

Pierre Costo, un autre préposé aux bénéficiaires, dit pour sa part avoir évacué trois personnes en plus d'avoir col-

laboré à d'autres évacuations. "Je me suis senti mal tout le temps, a-t-il confié. La fumée m'empêchait d'avancer, je n'aurais jamais cru que c'était comme ça. En plus, certains patients ici sont assez confus. Mais heureusement, tout le monde s'aidait".

Michel Bourque, directeur général de l'institution, a d'ailleurs loué l'efficacité de tous ceux qui ont participé à l'évacuation, autant celle de la trentaine d'employés présents au moment de l'incendie que celle des 75 pompiers qui ont répondu aux trois alertes. "Tout s'est fait en une quinzaine de minutes", a-t-il précisé.

De son côté, Antony Dimonte soulignait qu'Urgence Santé, dont la trentaine de véhicules se faufilaient tous feux allumés entre les camions de pompiers et les voitures de la police, n'avait pas participé à une aussi importante opéra-

tion depuis l'explosion à la Gare centrale, en 1984.

L'incendie, qui a débuté vers 13h30 dans une chambre du rez-de-chaussée, à l'arrière de la bâtisse de trois étages, a été rapidement maîtrisé par les pompiers. Les dommages ne semblaient pas très importants et l'on n'écarterait pas hier la possibilité que certains patients puissent réintégrer les lieux en soirée.

Le chef Desjardins ignorait toujours hier les causes de cet incendie. Mais il n'écarterait pas la possibilité d'un feu allumé par une cigarette.

"Les patients du rez-de-chaussée sont les plus autonomes et certains d'entre eux fument", a confirmé le directeur général Michel Bourque.

Construite en 1980, la Résidence Robert-Cliche a ouvert ses portes en 1982. Ses 100 patients sont des personnes dites en perte d'autonomie. L'âge moyen y est de 83 ans.

Faits divers

Incendie criminel

CHICOUTIMI (BL) — Accusé d'avoir allumé un incendie criminel, mercredi, au centre-ville de La Baie, Pierre Simard devra subir un examen médical préliminaire dans le but de déterminer s'il est apte à subir son procès.

Domicilié au 621, rue Victoria, Simard a comparu, hier, devant le juge Maurice Abud. Son avocat, Jean-Claude Beaulieu, et le procureur de la Couronne au dossier, Laurent Bouchard, ont suggéré conjointement que l'accusé rencontre un médecin avant de la poursuite des procédures.

Le document devra être remis à la cour, au plus tard, le 18 avril.

Agé de 27 ans, le Baieriverain aurait mis le feu à l'une des deux maisons centennaires de la rue Albert qui doivent être démolies sur la rue Victoria.

Identité

CHICOUTIMI — Un citoyen de 49 ans de Saint-Ambroise, Raymond Dufour, vient de commencer à purger une

peine de neuf mois d'emprisonnement pour différents crimes reliés à la conduite en état d'ébriété.

Un autre Raymond Dufour, domicilié au 114, rang Double, à Saint-Ambroise, tient à préciser qu'il n'a rien à voir avec cette condamnation, survenue mardi, aux sessions de la paix de Chicoutimi.

Hell's Angels

SHERBROOKE (PC) — Cinq membres des Hell's Angels ont été condamnés, hier, à des peines variant de deux à neuf ans de pénitencier relativement aux événements survenus le 24 mars 1985, à Lennoxville, en Estrie.

Ils ont tous reconnu leur culpabilité à des accusations de complicité après le fait dans les meurtres de Guy-Louis "Chop" Adam, Guy "Brutus" Geoffrion, Jean-Pierre "Matt" Mathieu, Michel "Wellie" Mayrand et Laurent "L'anglais" Viau, cinq membres du chapitre de Laval qui avaient été "éliminés" de l'organisation québécoise des Hell's Angels et dont les cadavres furent retrouvés plus tard dans les eaux du St-Laurent.

Pas possible

Adolescent mutilé

PARIS (AFP) — Un adolescent de seize ans retrouvé mardi soir la main tranchée dans la région de Versailles, au sud-ouest de Paris, et qui affirmait avoir été victime de mystérieux ravisseurs, s'était en fait automutilé, a-t-on appris jeudi de bonne source.

Gérard Paris a avoué aux policiers avoir inventé de toutes pièces l'histoire de son enlèvement et de sa séquestration par deux hommes en cagoule qui lui auraient ensuite tranché la main droite.

Les policiers s'étaient un moment demandé si cette affaire pouvait avoir un lien avec le meurtre d'un adolescent, la semaine passée dans la même région, qui a été battu à mort.

De bonne source, il n'a pas été précisé les mobiles du geste du jeune Gérard. Selon le quotidien populaire, le Parisien, il a agi en raison de difficultés scolaires et familiales.

NOTRE HISTOIRE A PETITS PAS



ALMANACH HISTORIQUE
DU
SAGUENAY LAC ST JEAN

Explosion et éboulis

15 avril 1910

Occupé à scier du bois, un résident de Bagotville assista à un terrible éboulis, occasionné par une explosion, provoquée par un ingénieur de la ligne ferroviaire Roberval-Saguenay. Cet après-midi du 15 avril 1910 allait être tragique pour plusieurs personnes.

Pour éviter de longs et pénibles travaux, un ingénieur eut l'idée de faire sauter la montagne à travers laquelle devait passer la ligne de chemin de fer. L'idée fut acceptée et, pendant plusieurs semaines, des ouvriers creusèrent, dans le flanc de la montagne, des trous mesurant plusieurs pieds de profondeur qui, une fois terminés, furent remplis de poudre que l'on fit sauter. Le témoin raconta plus tard l'histoire de cet accident.

«Une immense masse de terre fut projetée en l'air et elle retomba sur le flanc de la montagne et, là, elle se mit à rouler. Chez Simon Larouche, eux, avaient une croix juste en avant de la maison, par conséquent, entre l'éboulis qui s'avavançait et la maison. Lorsque la terre fut arrivée au pied de la croix elle s'arrêta net et en fit le tour; ainsi elle se trouva à préserver l'étable et la maison. Mais d'autres malheureux, des Polocks, étaient blessés et tués. Il y avait deux camps en bas de la montagne, à environ deux arpents de la mine. Là dormait un gang d'hommes, ceux qui travaillaient la nuit. Ils étaient bien une vingtaine. Lorsque cette avalanche de terre partit, en passant elle poussa les camps, les écrasa et les brisa. Le grand foreman a été tué aussi; on l'a retrouvé deux jours après. On a bien retrouvé quelques corps; mais le plus grand nombre est resté là. La terre a fait au moins six arpents avant de s'arrêter.

(Texte tiré de l'Almanach historique du Saguenay-Lac-Saint-Jean «Notre histoire à petits pas», édité par Les éditions du Gaymont)

Sommaire

| | |
|------------------|---------|
| Arts | 22 |
| Bandes dessinées | 27 |
| Bourse | 28-29 |
| Détente | 31 |
| Décès | 37 |
| Finances | 30 |
| Horoscope | 27 |
| Petites annonces | 32 à 37 |
| Sports | 38 |
| Télévision | 20-21 |

Loto

La Quotidienne

A trois chiffres
6-1-6
A quatre chiffres
4-2-2-7

Abonnement: 545-4474

Le Quotidien
1051, boul. Talbot
Chicoutimi, G7H 5C1
Bibliothèque nationale du Québec
Courrier de deuxième classe
(no 32131). Port de retour garanti

Météo



Min.: 0
Max.: 6

Lac St-Jean, La Tuque, Réserve des Laurentides: nuageux avec quelques averses de pluie se changeant possiblement en averses de neige en terrains montagneux. Vents modérés. Min.: près de -2. Max.: 3 à 5. Risque de précipitations: 70 p.c. Samedi: nuageux avec quelques averses de neige.

Plus de détails en page 21

La rédaction

Saguenay.....545-4474 — Lac-St-Jean-Est (Alma).....668-4506 — Lac-St-Jean-Ouest St-Félicien.....679-3832

Le père Georges-Henri Lévesque honoré

QUEBEC (PC) — Le père Georges-Henri Lévesque a reçu hier soir le prix du Mérite canadien Jeunesse-Education pour le travail qu'il a accompli au cours de sa carrière pour la jeunesse.

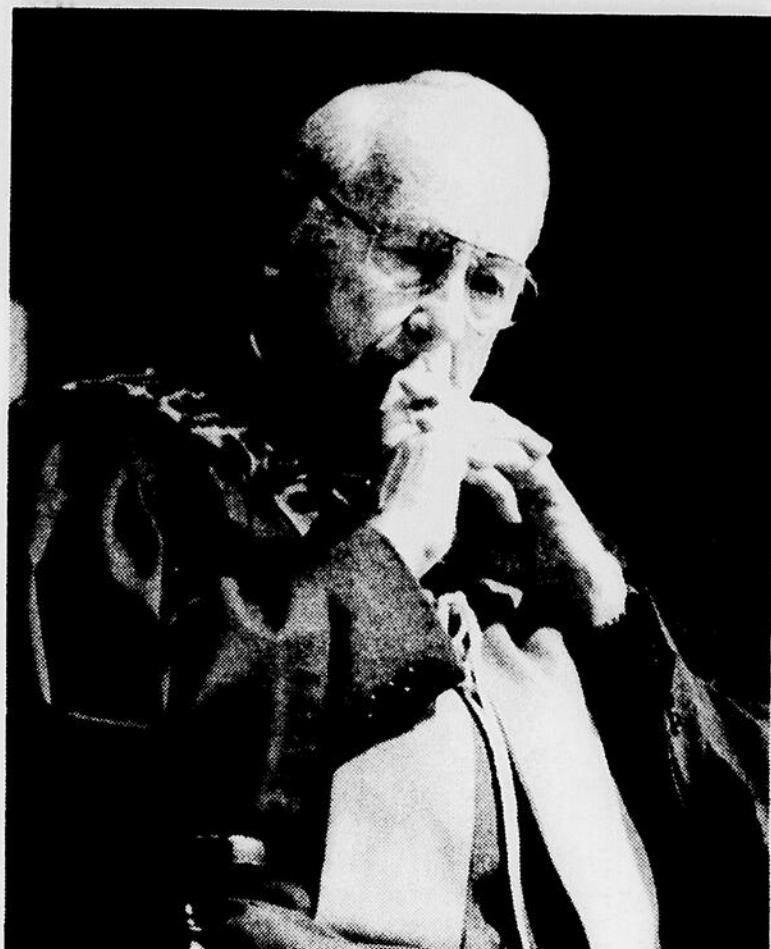

HONNEUR — Le père Georges-Henri Lévesque, âgé de 85 ans, a reçu la médaille du Mérite canadien Jeunesse-Education et le prix de \$10,000 qui l'accompagne.

Education pour le travail qu'il a accompli au cours de sa carrière pour la jeunesse.

Lors d'un banquet, le père Lévesque a été décoré de la médaille du Mérite et a reçu le prix de \$10,000 qui l'accompagne.

"J'apprécie le témoignage de ces jeunes qui pourraient être mes arrière-petits-fils", a dit le père Lévesque, visiblement ému.

Agé de 85 ans, le père Georges-Henri Lévesque a fondé la Faculté des sciences sociales de l'Université Laval dont il a été le premier doyen.

Cet éminent universitaire est le premier récipiendaire de la médaille et du prix du Mérite qui honorera chaque année une personnalité ayant fait sa marque dans le domaine de l'éducation.

La médaille lui a été remise par le président de la Fédération canadienne des étudiants, M. Tony Macerollo, en compagnie de la présidente du Conseil des arts du Canada, l'artiste Maureen Forrester et du président du Prix du Mérite canadien, M. Jacques Béland.

Plusieurs personnalités ont assisté à la cérémonie, dont le recteur de l'Université Laval Michel Gervais, le député fédéral de Québec-est Marcel-R. Tremblay, les députés provinciaux Jean Leclerc de Tas-

chereau et Michel Després de Limoilou et le maire de Québec Jean Pelletier et l'ambassadeur du Rwanda au Canada.

Le père Lévesque a été accueilli à la cérémonie par un orchestre de 150 jeunes musiciens du Saguenay-Lac-Saint-

Jean, âgés de 7 à 15 ans.

Quant à Mme Forrester, elle s'est dite heureuse de s'associer à cette "première canadienne et mondiale où toute la jeunesse d'un pays exprime sa reconnaissance envers un de ses plus illustres éducateurs".

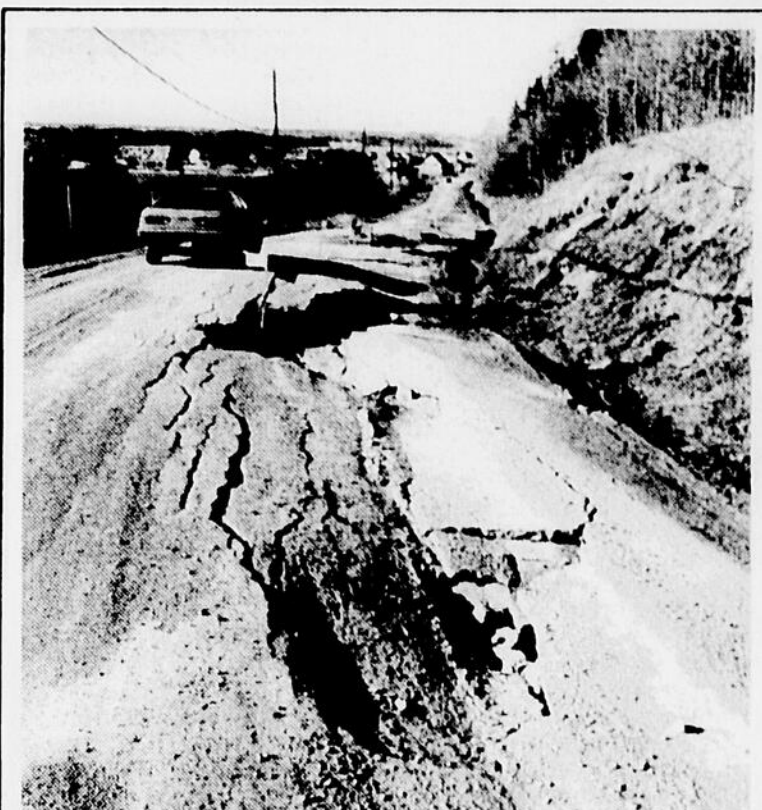

PIETRE ETAT — La côte Villeneuve à Canton Tremblay est dans un piètre état. La chaussée est devenue très dangereuse et la sécurité des automobilistes est en cause.

(Photo Jeannot Lévesque)

Canton Tremblay

Côte Villeneuve très dangereuse

CANTON TREMBLAY (YB) — Une trentaine de citoyens de Canton Tremblay feront pression sur les autorités municipales et gouvernementales (ministère du Transport) tant et aussi longtemps que l'on assure, dans les meilleurs délais, la réfection de la côte Villeneuve.

Porte-parole des citoyens mécontents du piètre état de cette route, Reine Desmeules explique que les usagers en ont ras-le-bol car ils risquent quotidiennement de causer des dommages à leur véhicule. «A certains endroits, les voitures ne peuvent circuler qu'une seule à la fois et à vitesse très réduite. Récemment, un rési-

dent de Canton Tremblay y a laissé le silencieux de son véhicule. Trois fois par jour, un autobus scolaire fait le trajet et le chauffeur reconnaît que la route n'a rien de bien rassurant.»

Mme Desmeules précise qu'il ne suffit pas de combler par du gravier les trous et fissures de la route. La situation est telle qu'elle exige qu'une réfection en bonne et due forme soit effectuée.

Il importe, ajoute la même porte-parole, que le conseil municipal et le ministère du Transport réalisent que la situation est urgente. «Il faut que les autorités en place en fassent une priorité. Une priorité et rien d'autre.»

Le procès de Frénette débute dans la confusion

Par Bernard Larouche

CHICOUTIMI (BL) — Le procès de Paul Frénette, un commerçant de Jonquière accusé de fraude, a commencé dans la confusion, hier, aux sessions de la paix de Chicoutimi.

Propriétaire d'une compagnie spécialisée dans la vente de produits naturels, Frénette est accusé d'avoir frustré Pierre Deschênes et les Pharmacies Jean Coutu d'une somme de \$3,401.

Selon l'exposé du procureur de la Couronne, Jean-Marc Fradette, l'homme d'affaires de 46 ans aurait tripoté les factures énumérant les produits qu'il fournissait à la succursale chicoutimienne de la pharmacie.

Les faits reprochés se seraient produits entre les mois de mai 1986 et mars 1987. L'accusé aurait facturé un produit qu'il ne livrait plus à la phar-

macie depuis quelques semaines, des radis noirs. Il s'agit d'ampoules qui, dit-on, nettoient le foie.

A la lumière des témoins entendus hier, on peut déjà prévoir que le montant de la fraude alléguée sera réduit. Quelques «irrégularités» constatées sur les factures sont devenues, hier, de simples erreurs de calcul attribuables aux employés de la pharmacie.

Responsable du département des produits naturels à la succursale de Chicoutimi, Johanne Fabre a soulevé un fait nouveau lorsqu'on lui a demandé de vérifier les documents contestés un à un. Même si certains comptes étaient signés «Johanne», elle précise que ce n'est pas sa griffe puisqu'elle écrit toujours «JFabre».

Selon le témoin, aucune autre employée de la place porte le même prénom qu'elle. Il semble donc que sa

signature ait été imitée, fort malhabilement d'ailleurs.

Plus tard, sur un autre document contesté, elle reconnaît avoir haussé le montant total en ajoutant un produit qui ne figure pas sur la copie de la facture. Il s'agirait d'un produit qui n'aurait pas été livré en même temps que les autres.

Premier témoin appelé à la barre, hier, le détective Laurent Girard, de la police municipale de Jonquière, a raconté la démarche de son enquête, marquée par une perquisition au domicile de Paul Frénette.

Le policier déclare qu'il a soupçonné la fraude lorsqu'il a comparé les doubles des factures saisies chez l'accusé aux copies originales qui sont envoyées à la direction de la pharmacie pour le paiement des marchandises livrées.

Le procès doit se poursuivre, aujourd'hui, devant le juge Maurice Abud.

Yamaha Yamaha Yamaha

Jonquière Marine & Sports

V6 EXCEL 200 PRO V 30 25 20

Venez profiter de nos spéciaux avant-saison sur nos hors-bord Yamaha, du 2 HP au V6 Excel

La Baie Marine Sports
111, boul. de la Grande-Baie sud
Ville de La Baie
544-9987

3569, boul. Harvey, Jonquière — 542-7516 544-9987

Usine Laterrière

Alcan va accélérer la construction

CHICOUTIMI (CC) - Alcan accélérera la construction de l'usine Laterrière à Chicoutimi, en réalisant sans délai la seconde phase de construc-



Claude Côté

tion du projet évalué à \$650 millions.

C'est ce que François Sénécal-Tremblay, président et chef de la direction de la Société d'électrolyse et de chimie Alcan Limitée (SECAL), a annoncé, hier matin, à Chicoutimi, à l'occasion de la levée de la première pelletée de terre qui marquait le lancement des travaux de construction de cette usine. Ainsi, cette seconde phase, qui sera réalisée au coût de \$103 millions, s'ajoutera à la première qui nécessitera un investissement de \$240 millions.

On se souviendra qu'en mai 1987, au moment d'annoncer la reprise de la construction de l'usine Laterrière, la direction d'Alcan avait indiqué que le projet comprendrait quatre phases distinctes, afin de maintenir une certaine flexibilité dans l'échéancier des travaux à exécuter sur une période de cinq à sept ans. «Aujourd'hui, dans le contexte économique que l'on connaît et devant notre engagement renouvelé d'éliminer le plus rapidement possible l'effet encore perturbateur de

certaines de nos opérations sur l'environnement, nous avons convenu qu'il était souhaitable de réaliser immédiatement la seconde phase de construction de l'usine Laterrière», a commenté le président de SECAL.

Concrètement, cela signifie, selon Claude Chamberland, directeur du projet, que la première phase de l'usine sera en fonction en décembre 1989 et que la seconde devrait être complétée en mars 1990, soit neuf mois plus tôt que prévu initialement, pour entrer en production en avril ou mai de la même année. «A ce moment-là, dit-il, la capacité de production de l'usine sera de 100,000 tonnes métriques par année.»

Les investissements (\$343 millions) dans les deux premières phases se feront au rythme suivant: \$150 millions cette année, \$180 millions l'an prochain et \$7 millions en 1990. A cela, s'ajoute une somme de près de \$6 millions consacrée, en 1987, à la réalisation d'études et à l'exécution de travaux préliminaires sur l'emplacement de l'usine.

Les retombées

Le directeur du projet a précisé, d'autre part, que, avec l'ajout de la deuxième phase, 600 personnes en moyenne travailleront sur le chantier pendant la construction.

Et, il prévoit que la période de pointe sera atteinte cet automne, alors que 800 à 900 travailleurs seront sur le chantier. La direction d'Alcan croit donc que les travailleurs



HISTORIQUE - Si cette première pelletée de terre constituait un moment historique pour Alcan et pour Chicoutimi, elle a été l'occasion pour Jean-Pierre Blackburn, député de Jon-

quière aux Communes, de rappeler que l'usine Laterrière de Chicoutimi sera quand même érigée dans le comté de Jonquière.

(photo Jeannot Lévesque)

de la construction se partageront environ \$40 millions en salaires, tout au long des travaux. «Ces retombées économiques, dit-il, seront significatives et s'ajouteront aux nombreux contrats exécutés

par les consultants et les fournisseurs du Saguenay—Lac-Saint-Jean.»

Puis, parlant du projet global de construction de l'usine Laterrière, Claude Chamberland a affirmé que, si tout

le monde tire son épingle du jeu, l'économie régionale bénéficiera, au cours des cinq prochaines années, d'une injection de \$175 à 200 millions, soit environ 30 pour cent du coût global de l'usine évalué à \$650 millions.

Pertes d'emplois

Sénécal-Tremblay rassure les travailleurs

par Claude Côté

CHICOUTIMI (CC) - Alcan espère passer, sans trop de dislocation, à travers les pertes d'emplois que pourrait occasionner, à Jonquière, l'ouverture de l'usine Laterrière.

Le président et chef de la direction de la Société d'électrolyse et de chimie Alcan Limitée (SECAL), François Sénécal-Tremblay, a cherché une fois encore, hier, à rassurer en ce sens la région et spécialement les travailleurs de Jonquière. Il venait de qualifier de moment historique le lancement des travaux de construction de l'usine Laterrière qui, selon lui, marque le début du processus de remplacement des usines de Soderberg au Québec.

Il est évident, selon François Sénécal-Tremblay, que le nombre d'emplois sera réduit aux installations actuelles d'Alcan à Jonquière et que l'usine Laterrière, qui sera à la fine pointe de la technologie, emploiera un nombre réduit de travailleurs. Mais, les employés de Jonquière auront la priorité d'embauche à la nouvelle usine et, en raison du phénomène des retraites,

on croit minimiser ainsi le problème des pertes d'emplois.

Aussi, une fois complétée, l'usine Laterrière permettra, selon le président de SECAL, de consolider de 550 à 600 emplois dans la région du Saguenay—Lac-Saint-Jean.

Geste significatif

Par ailleurs, pour François Sénécal-Tremblay, le geste symbolique (première pelletée de terre) d'hier demeure très significatif: c'est un signe concret de la détermination d'Alcan de demeurer intensément présente au Saguenay—Lac-Saint-Jean, au fil du 21e siècle. «La région a toujours été et demeurera toujours l'assise majeure du réseau mondial d'Alcan», a-t-il assuré.

Parlant ensuite d'investissements, le président de SECAL a dit que, depuis la construction de l'usine Grande-Baie jusqu'à maintenant, Alcan avait investi \$1,3 milliard au Saguenay—Lac-Saint-Jean, dans des programmes de modernisation, d'expansion, de maintien de l'exploitation, d'environnement et de conditions de tra-

vail.

Et, à la fin des travaux de construction de l'usine Laterrière en 1993, cet investissement atteindra \$2,5 milliards si, selon lui, on y ajoute l'en-

semble des programmes d'immobilisation qui seront réalisés dans les autres installations de la région. «Cette somme, qui est injectée sans aide gouvernementale, repré-

sente plus de la moitié des bénéfices nets qu'Alcan aura réalisés à travers le monde au cours de ces mêmes années», a fait observer François Sénécal-Tremblay.

La région favorisée mais...

Alcan n'a rien décidé pour son usine de dural

par Claude Côté

CHICOUTIMI (CC) - Alcan n'a pas encore décidé de l'emplacement ou même de la région où elle entend construire son usine de production de DURAL, mais le Saguenay—Lac-Saint-Jean serait parmi les plus favorisées.

C'est le sens de la réponse rendue, hier, à Chicoutimi, par François Sénécal-Tremblay, président et chef de la direction de la Société d'électrolyse et de chimie Alcan Limitée (SECAL), alors qu'il était interrogé sur les

possibilités pour la région d'accueillir cette usine.

On se souviendra qu'Alcan annonçait, il y a quelques jours, son intention d'entreprendre la production de ce nouveau métal en 1989 et de construire, à cette fin, deux usines en Amérique, dont l'une au Canada.

Le président de SECAL a répété qu'Alcan en était encore au stade de l'étude relative au choix de l'endroit où cette usine sera construite. Il a toutefois refusé d'en dire davantage.

De son côté, Robert Salette, vice-président régional de

SECAL, a laissé entendre, au cours d'une entrevue avec le journaliste du Quotidien, qu'il faudra sans doute que l'usine de DURAL soit implantée à proximité d'une aluminerie, dont la grosseur est un élément secondaire.

Cette proximité favoriserait surtout, selon lui, l'utilisation de l'aluminium à l'état de fusion. «Ainsi, on n'aurait pas à faire fondre un lingot d'aluminium pour y introduire la matière secondaire (du carbone de silicium) et produire ainsi, à peu de frais, le DURAL», a dit Robert Salette.

Implantation de l'usine Alcan

Chicoutimi vit un moment historique

CHICOUTIMI (CC) - Chicoutimi a vécu, hier, avec le lancement des travaux de construction de l'usine Laterrière, des moments historiques comme elle n'en a pas

connus depuis très longtemps.

tertiaire qui en a fait l'un des trois premiers centres au Québec.

Laterrière reliée à La Baie

\$25 millions de plus

par Claude Côté

CHICOUTIMI (CC) - Alcan investira \$25 millions de plus que ce qui avait été prévu, dans le projet de l'usine Laterrière, afin de relier celle-ci à l'usine Grande-Baie par une voie ferrée.

C'est la précision apportée au Quotidien, hier, par un porte-parole d'Alcan.

Il a rappelé que, l'été dernier, la direction d'Alcan avait indiqué que la construction de l'usine Laterrière nécessiterait un investissement global de

\$625 millions. «A ce moment-là, dit-il, la construction d'une voie ferrée entre La Baie et l'usine Laterrière n'était pas prévue.»

Il a précisé que cette voie ferrée serait construite au cours de la troisième phase, pour enfin être opérationnelle à la quatrième phase.

Le maire de Chicoutimi, Ulric Blackburn, s'est exprimé en ce sens, après la levée de la première pellette de terre qui marquait l'ouverture des chantiers.

Il a déclaré que, pour Chicoutimi, l'implantation de cette usine dans ses murs constitue la réalisation d'un rêve. «Après son échec historique dans le domaine de la pâte et du papier, dit-il, Chicoutimi a été boudeé par la grande industrie, de sorte qu'elle s'est tournée vers le

Parlant ensuite de l'emplacement, le maire Blackburn a voulu rendre un certain hommage à l'administration municipale de Laterrière en rappelant que l'usine était érigée sur le territoire de Chicoutimi, grâce à une entente entre les deux municipalités et à l'avantage des deux localités.

Par ailleurs, il a exprimé l'espoir que la troisième phase de construction de l'usine Laterrière se réalise aussi vite que la deuxième.

LA SANTÉ DENTAIRE
D'OR
Pour la vie

**FUTURS
MARIÉS**

**INVITES A
UN MARIAGE?**

La solution pour une
bonne idée de
cadeaux

**FRASER
& GAGNON**

Venez faire votre
liste de cadeaux
Un vaste choix de:

- Coutellerie
- Verres
- Vaisselles
- Alliances

Utilisez notre
plan mise
de côté

Boutique

**Fraser
& Gagnon**

128, Racine est
CHICOUTIMI
543-3454

vente
*Edition
Printemps*
DE LION D'OR

JUSQU'À

50% de rabais

30%* DE RABAIS
sur nos
Couvre-matelas
Boîte de lit en mélamine
Nos oreillers en latex

20%* SUR NOS
Lit D'eau de Lion D'or

MATELAS
LION D'OR

ROBERVAL 275-3105
ST-FELICIEN, 1535, boul. Sacré-Coeur, 679-0783
ALMA, 913, ave. du Pont Sud, 668-5315
CHICOUTIMI - 3245, St-Jean-Baptiste 549-5315

*Sur prix de détails suggérés
DEMONSTRATION:
549-5315
SANS FRAIS
1-800-463-9824

Tournée du navire Béluga

Greenpeace et l'UQAC vont collaborer

CHICOUTIMI (YB) — Des professeurs-chercheurs du département des sciences fondamentales de l'Université du Québec à Chicoutimi (UQAC) et l'organisation internationale Greenpeace envisagent une collaboration à caractère scientifique dans le cadre de la tournée prochaine du navire-laboratoire «Béluga» sur les eaux du Saint-Laurent et du fjord du Saguenay.

Voilà ce qui ressort de la rencontre à laquelle ont participé hier après-midi MM. André Leclerc, Denis Larrière et Yvon Marena de l'UQAC, Denis Bergeron du Conseil régional de l'Environnement (CRE) ainsi que Bruce McKay de Greenpeace.

André Leclerc, directeur du programme de maîtrise en ressources renouvelables, section productivité aquatique, précise que les discussions tenues avec le porte-parole de Greenpeace Québec, permettront à deux professeurs et à un étudiant du programme de maîtrise de procéder à divers échantillonnages relatifs à la qualité de l'eau et des sédiments ainsi qu'à un inventaire de différents organismes marins du Saguenay. Il est également possible que lors du parcours nautique prévu (100 km) le trio de chercheurs procède de plus à la cueillette de plancton et de phytoplancton.

Appelé à commenter la rencontre intervenue, Bruce McKay de Greenpeace, indique que la collaboration envisagée s'annonce fructueuse tant pour les chercheurs de



Yvon Bernier

l'UQAC que pour les membres de Greenpeace.

«Il est à espérer», enchaîne-t-il, «que notre organisation pourra offrir aux chercheurs rattachés au programme de maîtrise en ressources renouvelables, tous les instruments scientifiques requis.»

Bruce McKay rappelle en fin que la tournée du navire «Béluga» sur le Saint-Laurent, le fjord du Saguenay, les Grands Lacs et le Mississippi s'inscrit dans la vaste campagne de sensibilisation amorcée par Greenpeace sur les dangers graves occasionnés par le rejet de déchets toxiques dans l'environnement. L'expédition du navire-laboratoire a également pour objectif de sensibiliser sur la protection du troupeau de bélugas à la confluence du Saint-Laurent et du Saguenay.

Double opportunité

Si tout se déroule comme prévu, indique André Leclerc, l'équipe de l'UQAC montera en début de journée (9 mai) à bord du navire «Béluga» à la hauteur de Tadoussac pour en descendre en soirée, à Chicoutimi. Lors du départ du navire de Greenpeace le 12 mai, la même équipe montera à nouveau à bord du navire à Chicoutimi pour en descendre en soirée à Tadoussac.

Entre-temps, soit les 10 et 11 mai, la population pourra visiter le laboratoire flottant («Béluga») et s'informer sur diverses données à caractère environnementales et biologiques exposées tant par les membres de Greenpeace que par les représentants du programme de maîtrise en ressources renouvelables de l'UQAC.

Le directeur André Leclerc tient par ailleurs à préciser que: «Les analyses qui suivront la cueillette de données par les chercheurs de l'UQAC seront effectuées à partir des laboratoires mêmes de l'UQAC. Greenpeace effectuera sa propre cueillette de données scientifiques et fera ses analyses à partir de son navire-laboratoire. En somme, la venue de ce navire constitue pour nous une belle opportunité de procéder à la cueillette de données dans le fjord du Saguenay.»

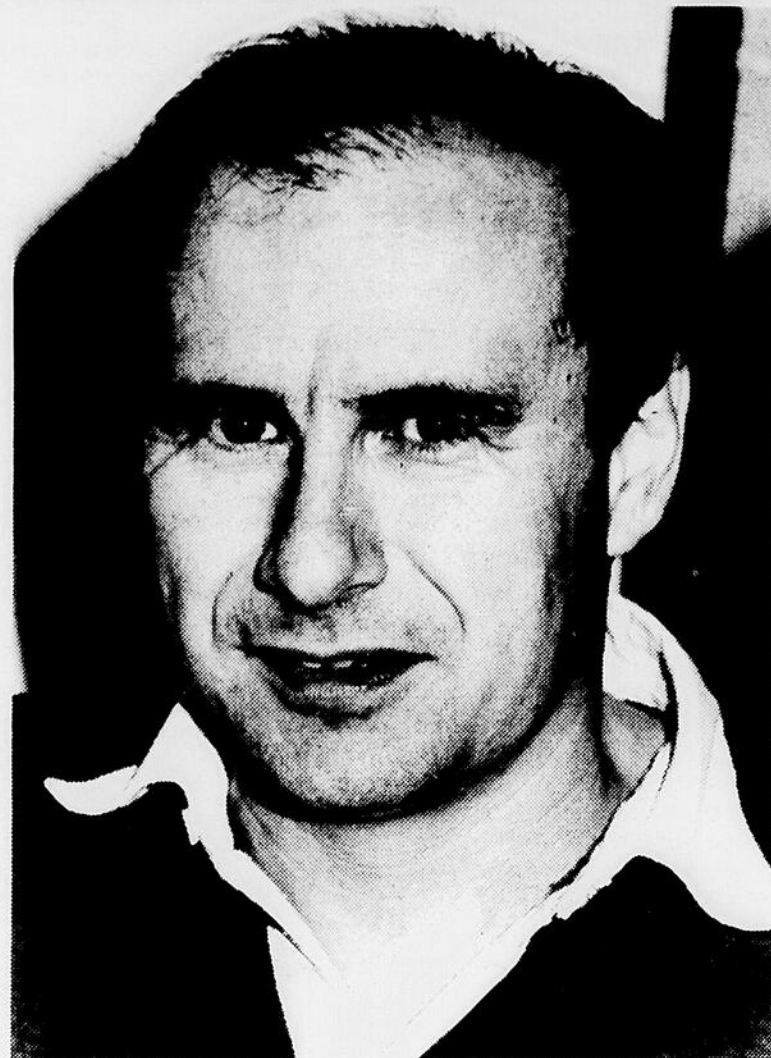

COLLABORATION — André Leclerc, directeur du programme de maîtrise en ressources renouvelables, section productivité de l'Université du Québec à Chicoutimi.

(Photo Jeannot Lévesque)

Faits divers

Transat annulée

QUEBEC (PC) — Stupéfaction et consternation, hier, dans le monde de la voile. Dans un geste surprise, Voile internationale Québec a annoncé qu'il n'y aura pas de réédition de la transat Québec Saint-Malo, au mois d'août, parce que les gouvernements hésitent à injecter un montant de \$250,000 dans cet événement dont les retombées économiques étaient estimées à plus de \$10 millions par Tourisme Canada.

Le président de Voile internationale Québec, Jean-Paul Massé, et le directeur général de la Transat 1988, André Langlois, sont catégoriques: la décision est irrévocable... «à moins que, demain matin, le ministre nous appelle et nous donne l'appui dont nous avons besoin, c'est-à-dire \$250,000». A ce moment-là, le conseil d'administration se réunirait et prendrait une décision. Quant à MM. Massé et Langlois, ils indiquent qu'ils seraient prêts à continuer.

«Il ne faudrait pas que ça se fasse dans trois semaines; nous autres, on compte les heures maintenant. Ce n'est quand même pas une épulchette de blé d'Inde qu'on organisait depuis trois ans».

Depuis 1985, un montant de \$180,000 a été investi dans l'organisation de la transat Québec Saint-Malo, dont le

départ devait se donner devant Québec, le 21 août. Une première course transatlantique à la voile, dans le sens Amérique Europe, s'était déroulée en août 1984 et s'était avérée un succès sur toute la ligne.

Libéraux

QUEBEC (PC) — La ville de Malartic a versé \$1,000 pour que son maire et un conseiller municipal participent avec leurs conjoints à un souper-bénéfice du Parti libéral le 29 novembre dernier, a révélé jeudi à l'Assemblée nationale le député péquiste d'Abitibi-Ouest François Gendron.

Quant au maire Michel Daviau, de Saint-Valérien-de-Milton, en Estrie, c'est sur du papier de la municipalité qu'il invitait ses collègues des autres villes à assister au brunch libéral qui se déroulera le 24 avril prochain, a fait savoir une autre péquiste, Mme Carmen Juneau, députée de Johnson.

Saisi de ces deux cas, le ministre responsable de la Loi électorale, le libéral Michel Gratton, en a profité pour avertir les municipalités du Québec qu'elles n'avaient pas le droit de contribuer financièrement aux partis politiques, que ce soit directement ou en assumant les dépenses d'élus municipaux

qui participent à des activités partisans.

Mulroney

SASKATOON (PC) — Malgré des «divergences sur certains points», le premier ministre du Canada Brian Mulroney a donné son appui hier à l'initiative du premier ministre Grant Devine, visant à rendre la Saskatchewan bilingue.

À l'issue d'un entretien qui a duré deux heures, Brian Mulroney a déclaré que M. Devine et lui étaient en désaccord quant aux droits acquis des Fransaskois.

M. Mulroney voudrait que M. Devine fasse plus et plus vite.

Mais il a ajouté, hier, qu'il approuvait entièrement les déclarations récentes de M. Devine sur l'intention du gouvernement de la Saskatchewan de rendre cette province bilingue.

«C'est une contribution importante à l'unité canadienne» a-t-il déclaré.

«Comme dit M. Bourassa, cela fait longtemps qu'un premier ministre de l'Ouest a déclaré qu'il voulait avoir une province bilingue», a-t-il poursuivi.

Le premier ministre canadien s'est encore engagé hier à aider le gouvernement de la Saskatchewan à se diriger vers le bilinguisme.

Pour M. Mulroney, cependant, la seule façon de protéger les droits des minorités

linguistiques, «c'est dans la constitution».

Ce qu'il faudrait faire pour rendre toutes les provinces bilingues, croit M. Mulroney, ce serait un amendement constitutionnel.

Turcs

ANKARA, Turquie (PC) — Un fonctionnaire québécois doit arriver en Turquie dimanche pour commencer à étudier les demandes d'immigration au Québec, a-t-on indiqué hier à l'ambassade du Canada.

Florent Fortin, un fonctionnaire en poste à la délégation du Québec à Rome, aura des dizaines d'entrevues pendant deux semaines au consulat de Grande-Bretagne, à Istanbul, et à l'ambassade du Canada, à Ankara, rapporte La Presse dans son édition de jeudi.

Parmi ceux qu'il rencontrera se trouve une partie des 2,000 Turcs partis au Canada en 1986 et qui sont revenus depuis.

En vertu d'une entente fédérale-provinciale (l'entente Cullen-Couture), le gouvernement québécois a le pouvoir d'émettre des certificats de sélection aux étrangers qui demandent à immigrer au Québec.

Voyageur

MONTREAL (PC) — La CSN a demandé cette se-

maine l'autorisation de déposer une plainte pour négociation de mauvaise foi devant le Conseil canadien des relations de travail (CCRT) à l'encontre de la compagnie Voyageur Ltée, dont les employés de bureau sont en lock-out depuis quatre mois.

Mme Monique Simard, vice-présidente de la CSN, a expliqué hier en conférence de presse que la CSN avait demandé lundi dernier au ministre canadien du Travail, M. Pierre Cadieux, l'autorisation de déposer une plainte et surtout de faire la preuve que la compagnie a contrevenu au Code canadien du travail.

Voyageur affirme de son côté avoir toujours négocié de bonne foi.

Me Clément Groleau, du contentieux de la CSN, espère avoir une réponse du CCRT d'ici deux à trois semaines.

La dernière rencontre de négociation entre Voyageur et le syndicat CSN, qui représente les employés de bureau, remonte au 11 février. Mme Simard affirme que l'entreprise, aussi en négociation avec ses employés de terminus à Montréal et à Québec et avec les préposés à l'entretien, n'a pas fait d'effort réel pour en arriver à une entente depuis le début des négociations avec les employés de bureau, en avril 1987.

Nomination pour Jacques Kurtness



Jacques Kurtness.

CHICOUTIMI (CD) — C'est Jacques Kurtness qui remplace William Jourdain à la Commission d'évaluation environnementale au sujet des activités de vol militaire au Labrador et au Québec.

Cette nomination a été annoncée par le ministre fédéral de l'Environnement, Tom McMillan.

M. Jourdain a démissionné de la Commission afin de devenir plus actif dans les affaires de la communauté indienne de Sept-Îles.

Quant à M. Kurtness, c'est un indien

Montagnais originaire de Pointe-Bleue. Il est psychologue social et il enseigne à l'Université du Québec à Chicoutimi depuis huit ans. Jusqu'à tout récemment, il était directeur du programme des affaires sociales à cette université.

Il a également été psychologue et consultant auprès du ministère des Affaires in-

diennes et du Nord. Il a fait de la recherche en plus d'écrire sur la culture autochtone au Québec et au Canada.

Les connaissances et l'expérience de Jacques Kurtness permettront à la Commission de mieux comprendre les préoccupations des populations autochtones du Québec affectées par le projet. Le mi-

nistre de l'Environnement du Québec a d'ailleurs été consulté au sujet de cette nomination.

Cette consultation se situe dans le contexte d'une coopération plus étroite entre le Québec et le gouvernement fédéral dans l'évaluation environnementale de projets affectant le Québec.

L'ENTREPOSAGE

Vacances de rêve chez Desbiens Fourrure



Votre fourrure fait la pause.

Elle vous a bien servi cet hiver.

Desbiens Fourrure la nettoie, lui redonne du lustre, la remodèle et lui apporte tous les autres soins qui lui sont essentiels.

Desbiens Fourrure fait même la cueillette gratuitement.

La vie de luxe quoi!

*Desbiens Fourrure,
un petit pas vers d'autres hivers confort.*

desbiens 
FOURRURES ...

419 Est, Rue Racine, Chicoutimi, Qc.
• 543-1900 • 543-6337 •



Chicoutimi
La ville en tête!

GRAND NETTOYAGE DU PRINTEMPS

NOUS VOUS FACILITONS LA TACHE SITES OU SONT SITUÉES LES BOÎTES À REBUTS (CONTAINERS)

Dans le but de faciliter le nettoyage des terrains et permettre à nos contribuables de jeter leurs rebuts, la ville de Chicoutimi place des boîtes à rebuts (containers) pour faciliter la tâche.

Ces boîtes à rebuts sont situés aux endroits suivants, à savoir:

- Parc de la Colline (secteur Ste-Claire, Ste-Anne, Vanier et St-Henri), près de l'Aréna du Plateau du Parc.
- Parc Bon Air (secteur St-Luc);
- Centre Georges-Vézina (secteur Murdock et Bégin).
- Rue Nil Tremblay (face au service de l'approvisionnement de la ville de Chicoutimi) (secteur Rivière-du-Moulin);
- Aux abords du Parc Rivière-du-Moulin (secteur Place du Royaume et les environs).
- en face du garage municipal, boulevard Saguenay (secteur Côte Réserve et secteur Panoramique).
- Rue Dubuc, en face du marché public (secteur St-Paul);
- Intersection Bégin et Boul. Barrette (secteur Quartier des Écrivains, partie du boulevard St-Paul et Place Royale.

N.B.: Nous rappelons que la ville de Chicoutimi détient un contrat avec les éboueurs et que vous pouvez placer vos monstres menagers tels: matelas, frigidaire, congélateur, divans, tout, sauf les branches d'arbres, à moins qu'elles soient ficelées en fuseaux, en tout temps de l'année.

Alcan entreprend sa vraie métamorphose

Avec un retard de deux ans, le président de Sécac, François-Sénécal Tremblay a donné, hier, le signal de la construction de Laterrière.

Le geste symbolique de la première pelletée de terre marque le début de la véritable métamorphose d'Alcan au Saguenay-Lac-Saint-Jean. Certes, le prototype de la nouvelle génération des alumineries, l'usine Grande-Baie, tournée déjà à plein régime depuis près d'une décennie.



Bertrand Tremblay

Mais il représente une augmentation de la capacité de production. Laterrière a plutôt été conçue pour remplacer les vieilles salles de cuves d'Arvida. Ces vocations différentes expliquent pourquoi le personnel de Grande-Baie n'appartient à aucune centrale syndicale alors que les futurs métallos de Laterrière seront affiliés à la FSSA.

Laterrière devait coûter plus d'un milliard de dollars. Le projet a été réduit \$650 millions, et hier, Alcan y ajoutait \$25 millions pour relier, par un tronçon de voie ferrée, Laterrière au port de La Baie. L'investissement prévu jusqu'à la fin de 1989 atteindra \$343 dont \$70 millions cette année. Alcan estime à \$150 millions les retombées dont bénéficiera l'économie régionale. De 600 à 800 travailleurs de la construction s'activeront en permanence sur le chantier jusqu'à l'automne prochain. Le rythme de réalisation des trois autres devait être ajusté aux fluctuations de la situation économique. Mais si le métal conserve sa popularité sur les grands marchés, Laterrière poussera comme un champignon.

Le premier grand avantage recherché avec ses nouvelles alumineries, c'est évidemment une rentabilité accrue. Pour se maintenir au sommet et conserver la ferveur de ses actionnaires, Alcan n'a pas d'autre choix que le recours à la robotisation. Comme Grande-Baie, Laterrière produira la même quantité de métal avec deux fois moins de main-d'oeuvre qu'Arvida.

L'autre objectif, c'est l'élimination de la pollution. Les cheminées d'Arvida crachent quotidiennement des tonnes de déchets toxiques pendant que son réseau d'égouts déverse dans le Saguenay des liqueurs peu appréciées de la faune marine.

La pollution industrielle n'est pas étrangère à la prédominance, chez nous, de certains types de cancers ainsi que de maladies cardio-vasculaires et pulmonaires qui ont réduit l'espérance de vie au Saguenay-Lac-Saint-Jean sous la moyenne provinciale.

Le spectre des emplois perdus

Si la modernisation du complexe d'Alcan est une nécessité vitale qui provoquera des conséquences bénéfiques, elle accentue progressivement, en contrepartie, le drame du chômage.

Lorsque cette grande opération de rajeunissement de nos industries de l'aluminium et du papier sera complétée, au début du 21^e siècle, quelque 8.000 emplois auront disparu. Même si les agents économiques en préviennent la population depuis quelques années, une réaction vraiment positive tarde à se manifester.

L'Estrie a affronté une difficulté analogue à la suite de la concurrence infligée à l'industrie du textile par des pays du tiers-monde. Avec l'aide des gouvernements supérieurs, elle a toutefois rapidement retourné la situation. Pendant ce temps, Chicoutimi-Jonquières reprend le championnat du chômage parmi les principales agglomérations du pays.

Le dernier recteur de l'UQAC, Alphonse Riverin, a suscité l'éclosion de Socrent qui, avec le concours de Job Creation, amorce une première solution. Cette initiative prendra toutefois la forme d'une opération de relations publiques si elle ne provoque pas un mouvement d'entraînement.

Présentement, les véritables leaders de la nouvelle offensive économique se font très rares. Laterrière maintiendra la prospérité durant encore deux ans. Que se produira-t-il par la suite ?

Heureusement, Alcan et son personnel de Vaudreuil avancent vigoureusement dans la voie des sous-produits comme les aluminés spéciales. Le projet d'une usine de dural, un nouvel alliage aluminium-céramique, s'inscrit dans cette nouvelle orientation. Mais je ne comprends pas pourquoi Alcan a annoncé la concrétisation de ce projet sans préciser l'emplacement choisi.

USINE LATERRIÈRE A CHICOUTIMI DANS ...
...JONQUIÈRE



Au fil du temps

Lucien Bouchard doit se décider rapidement

Mercredi, dans le cadre de son bulletin d'information de 18h, «Pulse», CTV-Montréal a essayé, mine de rien, de mettre dans l'embarras les deux Bouchard du Saguenay-Lac-Saint-Jean.

La correspondante de CTV à Ottawa a posé quelques questions indiscrètes à Lucien Bouchard, à la sortie de ce dernier d'un salon des Communes.

Pris à l'improviste semble-t-il, mais fin diplomate comme toujours, Lucien Bouchard s'est plié de bonne grâce à l'exercice, nouveau pour lui, duquel il est ressorti que l'ancien ambassadeur à Paris commence à s'habituer à la dure réalité de la politique canadienne, celle-ci n'ayant rien à voir avec les échanges feutrés des salons d'ambassades...

Quant à Benoit Bouchard, lui aussi placé à son corps défendant devant le micro de la même journaliste de CTV, il a déclaré que, non, vraiment, il ne voyait pas de problème majeur à ce que son compatriote du Saguenay effectue au Parlement une entrée aussi fracassante qu'inattendue, à se stader de la campagne pré-électorale.

Point commun de nos deux Bouchard, en plus du calme olympien qu'ils affichent: leur étonnante capacité de s'exprimer en anglais, sans aucune hésitation et avec un culot énorme.

Une leçon pour quelques milliers d'anglophones influents du pays, orangistes invétérés, dont les porte-parole



Carol Néron

ne ratent jamais une occasion de remettre en question la politique de bilinguisme des différents gouvernements fédéraux, et qui sont incapables de mettre deux phrases en français à la suite l'une de l'autre sans donner l'impression de subir les tortures de l'Inquisition.

L'intérêt de la presse nationale pour Bouchard & Co. ne fait que débiter. Plus il s'écoulera de temps, plus les questions sur le lieu du parachutage de Lucien Bouchard deviendront insidieuses et tenteront de démontrer les difficultés de ce dernier à se trouver une place au soleil.

Le député de Lac-Saint-Jean aux Communes a laissé entendre clairement, mercredi, qu'il étudierait avec toute l'attention voulue la possibilité de céder sa circonscription électorale à la recrue vedette des conservateurs. En clair, cela veut dire que Clément Côté est prêt à se sacrifier

en échange d'une certaine reconnaissance de la part de son parti, une reconnaissance qui pourrait sans doute prendre la forme d'un emploi dans la Fonction publique fédérale.

Si Lucien Bouchard a toujours l'intention de revenir à son alma mater, il doit saisir l'occasion sur-le-champ, sinon émigrer vers Montmorency ou une circonscription électorale située en périphérie de Québec.

André Harvey a trop parlé, c'est un fait. A moins d'un revirement de dernière minute, le député de Chicoutimi demeurera cependant sur ses positions. Lucien Bouchard, par premier ministre interposé ou non, n'a rien à gagner et tout à perdre à s'escrimer sur une circonscription électorale qui risque de se transformer en pomme de discorde pour les conservateurs.

La machine s'est grippée quelque part. Ce qui apparaissait au début comme une simple formalité a pris l'allure d'un rallye politique semé d'embûches et de chausse-trappes.

La pire chose qui puisse arriver à Lucien Bouchard, c'est que les gens en viennent à penser qu'il s'est lancé dans des manœuvres plus ou moins gracieuses et prenant la forme de pressions morales, afin de décrocher la circonscription électorale de ses rêves.

le QUOTIDIEN

DU SAGUENAY-LAC-SAINT-JEAN

Edité et imprimé par:
Imprimerie Le Progrès du Saguenay
Division groupe UNIMEDIA INC
1051, boul. Talbot - Chicoutimi
G7H 5C1 - Tel.: 545-4474
Abonnement: 545-4664



Depot légal
Bibliothèque nationale du Québec
Courrier de la
deuxième classe (no 32131)
Abonnement ABC
Auction 2e semestre
33,686 abonnés

Pres. dir. général-éditeur: Gaston Vachon
Contrôleur: Jacques Larouche
Directeur de la rédaction: Bertrand Genest
Directeur de l'information: Carol Néron
Editorialiste en chef: Bertrand Tremblay
Chef des nouvelles: Andrée Rainville
Responsable de la section des arts et de la famille: Christiane Laforge
Responsable de la section des sports: Pierre Felice
Directeur des ventes: Jean Tremblay
Directeur de la circulation: Jean-Louis Laviole
Directeur de la distribution: Jean Béland
Représentant publicitaire nationale: Robert Bissonnette
Tél.: 545-9805
Télécopieur (FAX): 545-9854

Jonquière attire les investisseurs

Plusieurs clients inquiets m'ont téléphoné pour attirer mon attention sur l'article intitulé «Après le krach, les municipales», paru dans le numéro d'avril 1988 du magazine AFFAIRES PLUS.

L'analyse est bien faite, elle tend à démontrer que les obligations municipales, même si elles sont peu communes, demeurent des valeurs fort bien perçues par les investisseurs.

L'auteur, Gilles Massé, explique que les municipalités du Québec recourent systématiquement aux obligations pour financer leurs dépenses en immobilisation. Ces obligations municipales représentent un placement sûr et généralement plus élevé que la moyenne.

«Elles sont on ne peut plus sûres, estime le journaliste de la revue AFFAIRES PLUS. Autant que celles des gouvernements parce que «le droit de faire vendre une propriété pour non-paiement de taxes que détient une ville ressemble comme deux gouttes d'eau à un genre de première hypothèque sur la propriété des citoyens».



«...Je n'ai qu'à mentionner que les trois principaux contribuables sont Alcan, Price et Cascades pour faire accourir les investisseurs en obligations...» déclare Gilbert Gravel.

Mais, c'est lorsque le vice-président placements au Trust Général, Jacques David, prétend que la taille trop petite des émissions éloigne les institutions financières de

autres ville du Québec négociaient des taux variant de 10 pour cent à 10.18 pourcent à la même date.

Monsieur Jacques David, du Trust Général, aurait dû s'informer avant de faire sa déclaration, car la ville de Jonquière, contrairement à ce qu'il avance, n'émet jamais de petites émissions. Il devrait aussi savoir qu'il existe un marché secondaire très stable pour les titres de la ville de Jonquière.

J'ajouterais même que Jonquière jouit d'une meilleure

crédibilité auprès des institutions financières que la majorité des autres villes du Québec, même celles de la région de Montréal. Je n'ai qu'à mentionner que les trois principaux contribuables de Jonquière sont Alcan, Price et Cascades pour faire accourir les investisseurs en obligations.

Donc, n'ayez crainte, Jonquière n'éprouvera jamais de difficultés à financer à bon compte ses investissements en immobilisation.

Gilbert Gravel, vice-président, Lévesque, Beaubien Inc.

C'est honteux!

M. le ministre Yvon Picotte

Suite à l'article de Pierre Fillion datant du 28 mars 1988, je suis resté estomaqué de voir la protection, le camouflage et la tolérance qui existent dans ce corps d'agents de la paix.

Comment ces responsables, ces agents de la paix peuvent-ils s'attendre à la crédibilité de la part du public s'ils font preuve de tant de malhonnêteté et d'injustice dans leur façon de régler certains dossiers, comme le souligne l'article de M. Fillion?

André Cossette, 360 Rang 7 ouest, Alma.

Pitié pour les gens âgés

Il devrait y avoir un âge où l'on devrait avoir la paix et la considération. Pendant toute l'année, ces gens affaiblis par l'âge que le moindre effort épuise sont forcés de s'occuper d'exiger, ramasser, classer reçus et factures qu'ils ont parfois de la misère à obtenir et surtout à conserver.

Et tous ces troubles, ces fatigues qui les épuisent augmentent, se multiplient et exercent des pressions quand arrive le mois des rapports d'impôt. Souvent, ces gens âgés sont malades ou, à peine relevés de maladie. Ils sont perdus dans ces chiffres et incapables de faire eux-mêmes ces rapports, ils n'y comprennent plus rien.

Des dizaines de fois, ils ont payé des impôts sur ces revenus sur ce qui leur en reste. Ces problèmes des impôts sur le revenu empoisonnent, troublent gravement les dernières années des plus âgés.

De multiples autres raisons justifieraient notre demande de laisser mourir en paix les gens âgés. Ce serait une marque de respect que de les débarrasser de ces troubles. Si les gens recourent aux fonctionnaires du revenu, ils ont à souffrir davantage.

Combien de citoyens, gouvernants, organismes sont à la recherche de moyens pour adoucir la charge de vieillir? Or, le plus grand service que la société pourrait rendre aux gens en attente de la mort, n'est-ce pas de les délivrer des troubles d'administrateur pour l'impôt durant toute l'année pour enfin être obligé à la fin de l'année de faire des rapports toujours avec une grande fatigue, de l'épuisement?

Jean Gagnon, 69, rue Piché, Canton Tremblay.

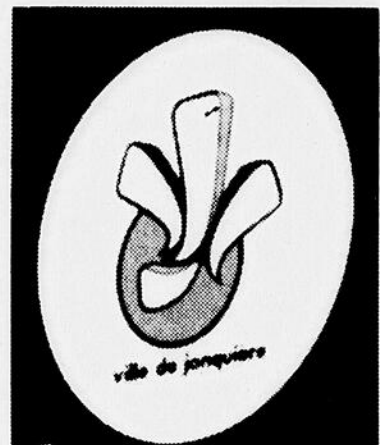

municipalités comme Jonquière qu'il choisit mal son exemple.

«...Si vous voulez vendre, déclare-t-il, vos \$25,000 d'obligations de Jonquière représenteront de menu fretin. Sans compter que «Jonquière», ça risque fort de ne pas les impressionner outre mesure...»

Le vice-président placements du Trust Général trahit, dans cette réflexion, une ignorance préjudiciable à Jonquière et au Saguenay-Lac-St-Jean.

La ville du maire Gilles Marceau jouit d'un crédit très respectable auprès des institutions financières et du public acheteur en général. La preuve fut démontrée récemment lors d'un appel d'offres lancé après la décision du Conseil municipal de Jonquière d'emprunter 5 239 000\$.

Elle parvint à vendre cette émission d'obligations datée du 25 avril 1988 au coût réel de 9.9798 pourcent alors que les

Dolbeau veut la fusion

Les dirigeants de la Ville de Dolbeau ne comprennent pas que la Ville de Mistassini ait interprété leur proposition sur le projet de l'ancien monastère des Pères Trappistes, comme une déclaration de guerre. En fait, pour Dolbeau, il s'agit d'une proposition qui favoriserait la réalisation rapide de projets majeurs au Monastère, puisque la fusion des deux villes permettrait de trouver plus facilement le financement nécessaire pour les concrétiser.

En demandant que l'on procède à une étude de fusion, on ne fait que répondre aux attentes des populations des deux villes concernées; attentes révélées lors d'un sondage effectué il y a maintenant plus de deux ans. En refusant de passer une telle résolution les élus de Mistassini font de l'électoratisme. Au lieu d'aller de l'avant avec le projet de l'ancien monastère.

La Ville de Dolbeau se dit fermement convaincue qu'il faut concrétiser le projet de l'ancien monastère. Toutefois, les coûts nécessaires à la réalisation de ces travaux se situent à environ 7,000,000\$ tel que mentionné dans l'étude de préaisabilité de la Firme Leblond, Tremblay, Bouchard. Aucun gouvernement ne pourra subventionner un tel projet sans exiger des infrastructures de base

pour protéger leur investissement, ce qui aura pour effet d'augmenter considérablement ces coûts. Le maire Brassard précise qu'aucune des deux villes n'a les moyens de se lancer seule dans ce projet d'envergure. Il faut l'appui financier des gouvernements supérieurs et le soutien des populations locales. Un projet de fusion des deux villes créerait un potentiel d'utilisation immédiat des locaux pour le regroupement de certains services municipaux et gouvernementaux. Il s'agirait là d'une porte d'entrée pour obtenir rapidement du financement de la part des gouvernements provincial et fédéral. Faire du site de l'ancien monastère une attraction touristique majeure au nord du lac deviendrait à ce moment possible et à la portée des capacités financières des deux villes.

A la réunion de la M.R.C., les quatorze maires se sont dits en accord avec cette approche de la Ville de Dolbeau. Il n'en tient qu'à la Ville de Mistassini de passer une résolution pour qu'une étude sur la fusion se réalise. Demander une étude sur la fusion, ce n'est pas faire la fusion, ni déclarer la guerre à Mistassini.

Henri-Paul Brassard, Maire de Dolbeau.

VENTE
20%
VENTE
20%
VENTE
20%
Sur toute la marchandise
3 JOURS SEULEMENT
14-15-16 avril

BOUTIQUE
SUE HELLEN
ENR.

Complexe Gagnon Frères
400, Racine est
696-2312



PROFITEZ-EN!

Le cégep de Chicoutimi corrige Pierre Pascau

Lors de l'édition de l'Informateur Canadien du 11 avril

Qui ne dit mot, consent

Le parti libéral et son ministre des Affaires sociales Pierre Paradis font prendre au Québec un virage suicidaire. Dans un pays pourtant riche (un des pays riches du monde), on s'attaque aux plus démunis, à ceux à qui notre système économique refuse le droit au travail et à un revenu décent. Le ministre Paradis, partant de la promesse électorale de donner la parité d'aide sociale aux moins de trente ans, propose une réforme qui touche tous les bénéficiaires. Il trouve même le moyen de tenter d'économiser près de \$115,000,000.00 sur le budget global des affaires sociales. Pour ce faire, il met en branle un train de mesures dont le but avoué est d'améliorer l'employabilité des prestataires mais dont le but réel est de récupérer le plus d'argent possible auprès de ceux qui ne pourront s'y conformer.

Dans d'autres secteurs de la société on pourrait s'attendre

Que le public s'exprime!

Des audiences publiques auront lieu bientôt pour permettre à la population de s'exprimer sur le projet d'un champ de tir. Cet événement nous apporte des appels et je me fais un devoir de vous les rappeler.

Un premier appel à la participation et à l'expression vient du Comité lui-même, de son existence et de son invitation. Dans la suite du précédent, qu'on entende bien aussi l'appel au respect de l'opinion d'autrui, en essayant d'identifier et de rejoindre les valeurs que l'on veut promouvoir.

Enfin, puisque les moyens d'expressions ne sont pas d'égal puissance dans ce débat, je veux signaler que des chrétiens peuvent, d'une façon tout à fait légitime, vouloir défendre et promouvoir des valeurs qu'ils sentent menacées, soit dans l'environnement, soit dans la militarisation.

Dans les circonstances actuelles, il convient que les éducateurs et les journalistes soient particulièrement attentifs à ces appels.

L'Office de la pastorale sociale, par: Georges Tremblay, ptr, 114, Est Jacques-Cartier, Chicoutimi - G7H 1Y3.

à ce que ceux qui sont soumis à de pareilles coupures prennent les moyens pour y échapper. Le ministre Paradis a cependant bien choisi ses victimes. Ceux qui se sont retrouvés sur l'aide sociale à un moment ou à un autre, savent pertinemment que cette situation n'a pas pour effet de vous rendre particulièrement combatif. Tous les préjugés qui continuent à circuler sur le B.S. ont plutôt pour effet de faire se développer une certaine culpabilité personnelle et un questionnement sur ses propres possibilités. Lorsque l'on voit le nombre de jeunes qui se retrouvent aujourd'hui sur l'aide sociale, on comprend que l'on a affaire à un problème collectif et non à un problème personnel.

C'est pour cette raison que vingt groupes-membres du ROCCA réunis en table de concertation décidaient en février de faire de la lutte à la réforme de l'aide sociale du ministre Paradis leur première priorité pour les prochains mois. Cela peut sembler curieux, d'autant plus que ces groupes font face à de nombreux problèmes de financement mais ne sont pas touchés directement par cette réforme. Comment alors, expliquer un pareil consensus? Oui, bien sûr, les membres ou les permanents de ces groupes font partie de cette catégorie de plus en plus nombreuse que l'on appelle les «Temps précaires». Elles sont à ce titre un peu plus menacées que les travailleurs qui ont une meilleure sécurité d'emploi, mais ce n'est pas là, la principale raison.

Le Regroupement des organismes communautaires et culturels d'Alma, Le ROCCA.

1988, diffusée sur les ondes du poste CKAC à Montréal, monsieur Pierre Pascau, sur la foi d'une communication téléphonique reçue d'un ressortissant libanais, laissait entendre que le Cégep de Chicoutimi s'adonne à la discrimination raciale, ayant refusé en pilotage un étudiant qui n'avait pas le statut de citoyen canadien ni non plus celui d'immigrant reçu. Monsieur Pascau soutenait alors que l'étudiant en question était précisément immigrant reçu et que, en conséquence, il n'aurait pas dû être refusé sur ce critère. Le Cégep, pour sa part, affirmait le contraire, sauf erreur bien improbable dans le processus d'admission.

Voici quelques données susceptibles d'éclairer le sujet.

1- Le Cégep, lorsqu'il admet un étudiant s'assure que ce dernier est citoyen canadien. Cependant, le statut d'immigrant reçu confère à son détenteur les mêmes droits à l'admission que tout citoyen canadien.

2- Dans le cas de l'étudiant libanais qui nous occupe, aucune pièce soumise à notre examen ne permet de conclure ni de deviner qu'il est immigrant reçu. Au contraire, la formule de demande d'admission prescrite est remplie de telle manière qu'elle identifie l'étudiant comme étranger. Il n'y a donc pas eu d'erreur dans le processus d'admission du Cégep, mais plutôt défaut par le candidat étudiant de fournir toute la documentation pertinente à l'analyse de son dossier.

3- Le service de recherche de monsieur Pierre Pascau avait été informé dûment de ces faits avant la diffusion de l'émission.

4- Le Cégep de Chicoutimi n'a d'autre souci que de traiter

équitablement tous ceux qui lui font l'honneur de vouloir poursuivre leurs études collégiales. Chaque cas est analysé avec la plus grande attention; aussi, le candidat qui se croit lésé devrait-il s'adresser d'abord aux services compétents

du Cégep, qui feront le nécessaire pour corriger toute situation qui pourrait être ambiguë ou injuste.

Clément Martel, Directeur général, Cégep de Chicoutimi.

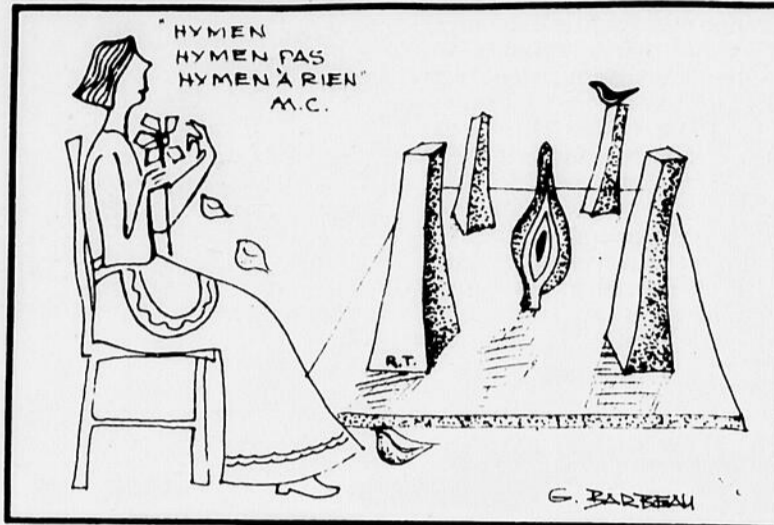

Une femme!

Une femme, c'est un être fragile
C'est tout comme un vase d'argile!
Si un rien peut la briser
Un rien peut la consoler!
Une femme c'est aussi un sourire
Ne demandant qu'à accueillir!
Tout ce que la vie peut offrir,
Même ce qui fait souffrir!
Une femme, c'est un dévouement,
De toute heure et de tout instant!
Coeur plein de générosité,
Qui ne demande qu'à donner!
Mais des femmes, c'est toute une force,
Qu'il faut savoir utiliser!
En ouvrant grandes les portes,
Au partage et à l'amitié!!!

Rosée Simard, Dolbeau.

A NOS CORRESPONDANTS

Le Quotidien du Saguenay-Lac-Saint-Jean met gratuitement à la disposition de ses lecteurs cette rubrique d'expression d'opinions.

Tout en ayant un caractère général, ces textes doivent être concis et courts, de préférence, de manière à permettre la publication régulière d'une plus grande variété d'opinions.

LE PLUS BEAU CHOIX DE



- Robes
- Coordonnés
- Blouses
- Chandails
- Pantalons et jupes
- Tailleurs
- Imperméables
- Accessoires modes

Pour le Chic et pour le Charmel
Un nom magique...

Tara

MAIL DE L'ATRIUM

150 Racine est
Chicoutimi
549-3383

PRET-A-PORTER
FEMININ



Bon après-midi avec Dave à la radio no.1

CFX

MIDI A 16h00

Air Alma négocie une entente commerciale avec Air Alliance

ALMA (LT) — La compagnie Air Alma négocie une entente commerciale avec le transporteur Air Alliance, la filiale d'Air Canada, pour l'opération des lignes aériennes entre le Saguenay-Lac-Saint-Jean et Montréal.

Dans l'édition de La Presse d'hier, le président d'Air Alma, confirme qu'il y a des négociations.

Joint aux bureaux d'Alma, le directeur de l'entreprise, Jacques Simard indique qu'une rencontre avec le président d'Air Canada, Pierre Jeannot, doit avoir lieu d'ici deux ou trois semaines.

Ce dernier refuse cependant de préciser les termes exactes de l'entente. Il spécifie toutefois qu'Air Alma "conserve et maintiendra sa vocation de transporteur régional".

Il a également été impossible de savoir si Air Alliance avait l'intention de se porter acquéreur d'une partie

du capital-action d'Air Alma. "Je dois rappeler que ce n'est pas Air Alma qui a cogné à la porte d'Air Alliance. Lors de l'annonce de la venue d'Air Alliance dans la région, les dirigeants d'Air Alliance



Louis Tremblay

avaient déclaré qu'ils allaient tenter de négocier avec nous", spécifie le directeur d'Air Alma.

La compagnie Air Alma a déposé ses offres auprès d'Air Alliance et également de Pierre Jeannot. C'est au cours de la rencontre avec le président d'Air Canada que les détails d'une éventuelle entente seront discutés.

Au Québec, le grand transporteur ne compte pas de transporteur de catégorie 3 comme Air Alma alors que

son grand rival canadien dispose déjà d'un tel réseau. Les dirigeants d'Air Alma veulent bien jouer ce rôle avec Air Canada, ils veulent également s'assurer de conserver le contrôle total de leur entreprise.

"Nous respectons beaucoup plus la philosophie d'Air Canada que de Canadien. Air Alliance n'a jamais eu l'intention de faire disparaître Air Alma. Il y a moyen de s'entendre selon des conditions qui respectent nos intérêts", précise Jacques Simard.

L'arrivée du troisième transporteur à Bagotville a af-

fecté le transporteur Air Alma. Comme le mentionne le directeur d'Air Alma: "le nombre de transporteurs augmente mais le nombre de passagers demeure le même, il faut donc s'arranger pour survivre dans cette guerre que se livre les deux géants de l'aviation, une conséquence de la déréglementation".

Il faudra malgré tout attendre encore deux à trois semaines avant de connaître les termes de l'entente entre Air Alliance et Air Alma. Air Alma a déjà arrêté sa ligne Bagotville-Montréal sur l'heure du midi en raison d'un manque de passagers.

loto-québec **Résultats**

Tirage du 88-04-13

| <p>Vous pouvez miser jusqu'à 20 h le mercredi et le samedi</p> <p style="font-size: 1.2em; font-weight: bold; text-align: center;">9 17 19 28 40 46</p> <p>No complémentaire: 15</p> | <table border="0" style="width: 100%;"> <tr> <th style="text-align: left;">GAGNANTS</th> <th style="text-align: left;">LOTS</th> </tr> <tr> <td>6/6</td> <td>2 997 425,70\$</td> </tr> <tr> <td>5/6 +</td> <td>6 125 601,70\$</td> </tr> <tr> <td>5/6</td> <td>235 2 452,30\$</td> </tr> <tr> <td>4/6</td> <td>13 988 79,20\$</td> </tr> <tr> <td>3/6</td> <td>263 510 10,00\$</td> </tr> </table> <p>VENTES TOTALES: 15 706 896,00\$</p> <p>PROCHAIN GROS LOT 88 04 16 (APPROXIMATIF): 2 200 000,00\$</p> | GAGNANTS | LOTS | 6/6 | 2 997 425,70\$ | 5/6 + | 6 125 601,70\$ | 5/6 | 235 2 452,30\$ | 4/6 | 13 988 79,20\$ | 3/6 | 263 510 10,00\$ |
|--|--|----------|------|-----|----------------|-------|----------------|-----|----------------|-----|----------------|-----|-----------------|
| GAGNANTS | LOTS | | | | | | | | | | | | |
| 6/6 | 2 997 425,70\$ | | | | | | | | | | | | |
| 5/6 + | 6 125 601,70\$ | | | | | | | | | | | | |
| 5/6 | 235 2 452,30\$ | | | | | | | | | | | | |
| 4/6 | 13 988 79,20\$ | | | | | | | | | | | | |
| 3/6 | 263 510 10,00\$ | | | | | | | | | | | | |

Les modalités d'encaissement des billets gagnants paraissent au verso des billets. En cas de départé entre cette liste et la liste officielle, cette dernière a priorité.

LES ÉQUIPEMENTS

AL-MARY

543-0915

352, rue Dréan, Chicoutimi

Mario Villeneuve

Yves Vaillancourt

Ventes et location

d'équipements, d'ameublements pour hôtels, restaurants, institutions, dépanneurs, boucheries, etc.

COPIEUX DÉLICE

LA TOUR

Trempe du potager

entrée élaborée

potage

choix de plats finement et amoureuxment cuisinés

gourmandise généreuse et irrésistible

café ou thé

à partir de **11^{95\$}**

Restaurant et bars

RÉSERVEZ CE BON MOMENT

543-1534

RUE RACINE (FACE À LA CATHÉDRALE)

L'ENDROIT SYMPA

FLEURISTE ROSSIGNOL

2 cliniques d'aménagement paysager

Consultante en architecture paysager

Dimanche le 17 avril '88

à 9h30 a.m. 1h30 p.m.

- Technique de base de l'aménagement
- Plantation des arbres
- Rocailles

SERRES SIMARD

ANTONIO ENR.

1737, BOUL. ST-JEAN-BAPTISTE

CHICOUTIMI

543-4115

BOTANIX

VENTE APRES INVENTAIRE

1/2

MILLION DE MARCHANDISES EN VENTE

TOUT EST REDUIT

• Complexe Gagnon Freres
400, Rue Racine Est
Chicoutimi, (543) 248-1111



Sport populaire à Expo-Nature

Le tir à l'arc est un sport difficile. Les centaines de visiteurs à l'Expo-Nature qui se tient au centre sportif de l'UQAC présentement, peuvent facilement l'expérimenter sous la surveillance d'experts. C'est un genre de sport qui intéresse beaucoup de chasseurs.

La pastorale à Saint-Luc

Une première dans la région: une équipe composée de prêtres et de laïcs prendra charge de la pastorale dans la paroisse de Saint-Luc de Chicoutimi. Cette équipe est formée de l'abbé André Dra-

peau, modérateur, de Mario Desgagné, diacre, de Pierre Simard, président du conseil de la fabrique, de Jean-Eudes Collard et de Hélène Néron, Marie Murdock-Collard et Diane Savard-Tremblay.

Nominations

Mgr Jean-Guy Couture a fait part des nominations suivantes: l'abbé Gilles Garneau est nommé curé de Ste-Marie d'Ile-Maligne pour remplacer l'abbé Gaétan Hudon. L'abbé Garneau demeure néanmoins desservant de la desserte St-Julien-Emard d'Alma.

L'abbé Martial Dufour auparavant curé de St-Luc de Chicoutimi, est nommé curé à St-Antoine de Chicoutimi en remplacement de l'abbé Jean-Noël Gagné.

A St-Honoré, Claude Marcotte, nouveau diacre permanent, est mandaté pour travailler à la préparation des couples au mariage.

Enfin, l'abbé Julien Gaudreault voit son mandat renouvelé comme animateur de la pastorale au département de toxicomanie du centre hospitalier de Jonquière.



Nouveaux locaux

Ce buste du photographe Pierre Tremblay a été montré lors de l'ouverture officiel des nouveaux locaux de l'artiste au 375, rue Albert, Ville de La Baie, cette semaine. L'épouse du réputé photographe de La Baie, entoure fièrement de ses bras, le buste de son mari.

Une journée portes ouvertes

La Commission de formation professionnelle organise, aujourd'hui, une journée portes ouvertes, à l'intention des quelque 140 membres qui siègent sur les divers comités consultatifs de cet organisme.

Cette journée permettra aux membres des comités de se familiariser avec le mode de fonctionnement de la Commission et leur donnera l'occasion de rencontrer et d'échanger avec le personnel. Les administrateurs de la Commission seront également présents.

Colloque sur la famille

La Table provinciale de pastorale familiale organise fébrilement le 10^e colloque sur le mariage et la famille qui se tiendra dans le cadre du Salon de la famille du Grand Montréal, du 4 au 8 mai, au Vélodrome du parc olympique. Ce colloque aura lieu les 6 et 7 mai, sous le thème de la participation de la famille chrétienne au développement de la société.

Jeanne Sauvé, la gouverneure générale du Canada est la présidente d'honneur du colloque. Elle y prononcera la conférence d'ouverture, vendredi, 6 mai, à 10h15.

On note que la personne-ressource pour l'atelier sur la jeunesse sera Claire Lavoie, responsable de la pastorale auprès des jeunes pour le diocèse de Chicoutimi.

Emilien Bédard, responsable de l'Office de la famille, peut fournir plus d'informations au numéro 543-0783.

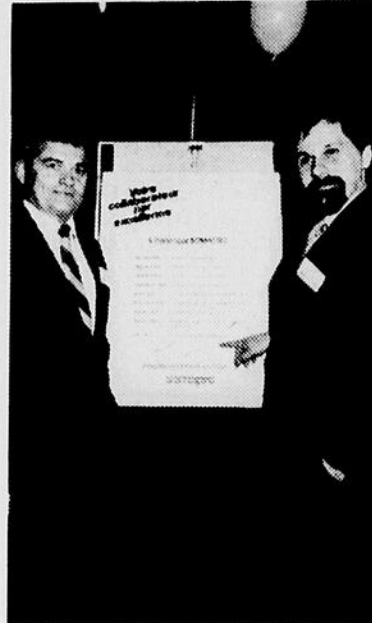

Somapro Ltée et ses 10 ans

Gilles Lapierre, à droite, président de Somapro Ltée, et Guy Blackburn, directeur du bureau local, ont reçu, mardi dernier, au Roussillon-Saguenay, personnel et clients pour marquer le 10^{ème} anniversaire de fondation de cette entreprise de consultation en informatique.

Avec le slogan "Votre collaborateur par excellence", Somapro s'est méritée une réputation enviable en informatique et en administration grâce à la compétence de son équipe multidisciplinaire, formée de professionnels chevronnés.

Centenaire du décès du curé Hébert

La Société historique du Saguenay organise un brunch, dimanche le 24 avril, à 11h00, au centre plein-air du Mont Lac Vert, à Hébertville, pour souligner le centenaire du décès de son fondateur, le curé Hébert.

A cette occasion, le Père Maurice Hébert prononcera une courte allocution.

On rendra également hommage à Isidore Pelletier et Emilie-G. Dufour, d'Hébertville, qui sont les responsables d'un intéressant document historique qui paraîtra dans le 3^e numéro de 1988 de Saguenayensia.

Vers 14h00, les visiteurs pourront utiliser le télésiège pour se rendre à la cime du mont admirer la vue panoramique.

Le prix d'entrée, incluant un cocktail est fixé à 10.00\$ et les billets peuvent être obtenus d'Annette Fortin, 570, rue Labarre, Hébertville, tél.: 344-1892.

Graphologie

La bibliothèque municipale de Saint-Coeur-de-Marie, en collaboration avec la Bibliothèque centrale de prêt, présentera mercredi 27 avril, à 19h30, une soirée-biblio, sur la graphologie.

Vital Ménard, graphologue, initiera les participants à cette science qui étudie la personnalité d'après l'examen de l'écriture.



Alma apporte sa contribution

La Ville d'Alma verse une contribution de 5 000\$ à la Fondation de l'Hôtel-Dieu d'Alma. Le maire Nicol Tremblay a dit que sa ville était heureuse de contribuer de façon unanime au développement de la qualité des soins professionnels à l'Hôtel-Dieu. Le président de la Fondation, Guy Dufort, la directrice générale Suzanne Pelletier et le maire Tremblay prient la population de faire des dons à leur hôpital.

Marketing

Mardi, le 26 avril prochain, la Chambre de commerce de Chicoutimi tiendra un colloque sur le marketing du commerce de détail, à l'hôtel-motel Le Montagnais.

Le président de la Chambre, Normand Lessard, précise que ce colloque s'adresse plus précisément aux membres commerçants de la Chambre et qu'ils auront à discuter un thème qui colle

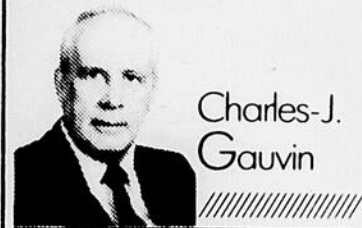

à la réalité quotidienne.

Des experts viendront entretenir les membres de la publicité, du merchandising, de la gestion du personnel, des études de localisation. Tous ces experts oeuvrent au sein d'entreprises dynamiques, précise le président, des gens qui ont fait leur preuve.

Les invités

Parmi les invités, on retrouve Jean Lemay, vice-président directeur général de Cossette communications marketing, un B.A. Sciences politiques de l'Université York de Toronto, un communicateur de 15 ans d'expérience et un véritable expert en relations publiques. Jean Lemay sera l'orateur au dîner-conférence.

Comme animateur à l'atelier de la publicité, on ne pouvait faire un meilleur choix que Pierre Ladouceur, directeur du marketing des restaurants MacDonald's du Canada. Il fait de la communication depuis 15 ans.

A l'atelier de gestion du personnel de vente, on a invité Jean-Pierre Naud, de Charette, Fortier, Hawey, Touche, Ross. Il est diplômé de l'Université de Montréal et détient une maîtrise en administration des affaires de l'Université de Sherbrooke. Il est vice-président des conseillers en management du Québec.

Colette Pierrot, directrice du marketing des magasins Proviso, animera l'atelier du merchandising. Elle est diplômée de l'Université de Strasbourg et titulaire d'une maîtrise en Recherche Marketing de l'université de Sherbrooke.

Elle est au service de Proviso depuis 1986 où elle a été promue en 1988 directrice corporative.

Quant à l'atelier d'étude de localisation, il sera animé par Jean-Claude Gagnon, c.a., propriétaire des boutiques "Dans un jardin" et pdg de Métro-Na.

Avant, il a oeuvré à titre d'associé responsable du service des conseils en gestion de la firme Samson Bé-lair.

CHOIX IMPRESSIONNANT CHEZ GM!

| Véhicules admissibles | Remise en espèces de 500 \$* | Climatisation sans supplément** | Boîte automatique sans supplément** | Rabais de 500 \$** |
|--------------------------------------|----------------------------------|---------------------------------|-------------------------------------|--------------------|
| CHEVROLET CAVALIER • PONTIAC SUNBIRD | Remise en espèces de 500 \$ plus | ✓ | ✓ | ✓ |
| CHEVROLET CORSICA • PONTIAC TEMPEST | Remise en espèces de 500 \$ plus | ✓ | ✓ | ✓ |
| PICK-UP CHEVROLET S-10 GMC S-15 | Remise en espèces de 500 \$ plus | ✓ | ✓ | ✓ |

* Remise en espèces offerte directement par General Motors, disponible uniquement pour les achats au détail. Vous pouvez garder ce montant ou l'appliquer à votre transaction. L'offre s'applique aux véhicules intégralement neufs de 1988 et de l'année de fabrication précédente achetée et livrée avant la fermeture des bureaux le 31 mai 1988. L'offre comporte une participation du concessionnaire.

** Offre valable pour les achats au détail. Le concessionnaire ne dispose pas toujours de tous les véhicules en stock pour livraison immédiate. Consultez le concessionnaire participant pour de plus amples détails.

Encore des choix impressionnants.

Remise en espèces de 500 \$*

CHEVROLET CAMARO, BERETTA
• PONTIAC FIERO, FIREBIRD, GRAND AM
• OLDSMOBILE FIRENZA, CUTLASS CALAIS
• BUICK SKYHAWK, SKYLARK.

Remise en espèces de 400 \$*

CHEVROLET SPRINT •
PONTIAC FIREFLY



CHEVROLET CAVALIER Z24

PONTIAC TEMPEST LE



Dépêchez-vous d'apporter cette annonce chez votre concessionnaire GM.

Consultez votre concessionnaire GM participant pour vous renseigner sur les programmes de stimulation correspondants destinés aux parcs et s'appliquant à certains modèles.



Ginette Reno à Roberval le 21 mai

par Jacques Girard

ROBERVAL (JG) — La chanteuse québécoise Ginette Reno présentera, le samedi 21 mai au Centre sportif de Roberval, un spectacle au profit de l'agence Grands Frères et Grandes soeurs du Domaine du Roy.

Pas moins de 2,400 personnes sont attendues pour l'occasion et elles pourront assister — en exclusivité dans la région — à son spectacle "De plus en plus fragile", le même spectacle d'une durée de deux heures qu'elle a présenté dans une vingtaine de villes en France l'été dernier. Elle sera alors accompagnée de sept musiciens et de deux choristes.

«Sa venue n'aurait pas été possible sans la collaboration des clubs de service ro-

bervalois», a dit le président de l'agence, Jacques Audette.

En effet, l'organisme n'avait pas les moyens de soutenir une telle opération financière évaluée à près de \$35,000. Cette caution a été assurée par les Clubs Lions, Richelieu, Kiwanis et Optimistes.

Pour sa part, le notaire Michel Larouche, a fait encore sa part en assumant sans frais la réalisation des contrats entre les deux parties.

«Une image de confiance»

L'image de confiance que projette Ginette Reno, ce qu'elle vit, correspond à ce qui constitue l'esprit du mouvement des Grands Frères et Grandes Soeurs,

explique Jean-Marc Simard, le directeur général.

«Elle représente par sa générosité sur scène exactement l'esprit des Grands Frères. Sans compter que son âge apporte cette maturité des émotions. Elle dégage cette image de grande crédibilité dont on a besoin. Elle est de la trempe des adultes recherchés».

Cette activité, qui s'inscrit dans la campagne de financement de l'Agence devrait rapporter \$10,000. Le prix d'admission est de \$15. Aucun siège n'est réservé. Les billets seront en vente à partir de 18h, le jeudi 21 avril, aux endroits suivants: Pharmacie Uniprix (Carrefour Jeannois), Gagné Musique (Plaza Roberval), Tabagie Roger et Tabagie Carrefour (

Saint-Félicien) et Pharmacie Poirier (Dolbeau). 2,400 places sont disponibles.

Début

Il y a dans la MRC du Domaine du Roy 1,400 familles monoparentales et, en conférence de presse, le président Simard n'a pas manqué de signaler l'importance du mouvement des Grands Frères et Grandes Soeurs. Pour lui, «c'est une façon de vivre, c'est une solution moderne à une situation moderne».

Le comité de jumelage fonctionne et après quatre mois d'existence la première Grande Soeur, Francine Guy, a été présentée à la presse. On a des petites frères et petites soeurs. Il y aurait tout au plus entre sept ou huit jumelages par année.



Ginette Reno

Au Creps d'Alma

La 24e Expo-Sciences se met en branle

par Louis Tremblay

ALMA (LT) — La 24e Expo-Sciences régionale se déroule depuis hier, dans les locaux du Creps d'Alma, sous le thème "Des sciences plein la tête".

La Commission scolaire régionale Lac-Saint-Jean reçoit cette année cette 24e édition. Les organisateurs accueillent 113 jeunes provenant des différentes écoles secondaires du Saguenay-Lac-Saint-Jean.

Ces jeunes animent 73 kiosques composés d'expériences menées au cours de la dernière année sur différents sujets. Il faut toutefois mentionner qu'une légère diminution

a été enregistrée par rapport à l'an dernier alors que l'édition 1987 en accueillait un peu plus de 80.

Les jeunes participent à une compétition pour la qualité des travaux présentés. Ces compétition permettent aux meilleurs de participer à l'Expo-Sciences provinciale et peut être même le national. Les organisateurs signalent toutefois qu'une importance est accordée à la participation et au mérite des jeunes qui prennent la peine de monter des projets.

L'Expo-Sciences est ouverte à la population régionale. Les visites se déroulent jusqu'à dimanche soir.



COMMUNICATIONS — Le merveilleux monde des communications prend une large place à l'Expo-Sciences.

(Photo Steve Tremblay)



STANDS — De nombreux stands aménagés au Creps d'Alma ont attiré l'attention des jeunes et des moins jeunes.

(Photo Steve Tremblay)



DU MONDE — L'inauguration, hier, de la 24e Expo-Sciences régionale a attiré beaucoup de

jeunes. L'attrait ne manque pas au chapitre de la science.

(Photo Steve Tremblay)

Pour aider les gens atteints du cancer

Palli-Aide est encore peu connu

par Catherine Delisle

CHICOUTIMI (CD) — Palli-Aide, une organisation de personnes bénévoles qui assistent les gens atteints du cancer, profitera de la journée médicale Alcan, samedi, à l'hôtel Roussillon, de Jonquière, pour inviter le personnel de la santé à ne pas hésiter à leur référer des patients.

Gemma Boulianne, celle qui a monté le projet il y a maintenant un an, trouve regrettable que si peu de gens connaissent l'existence de ce service d'accompagnement en soins palliatifs du Saguenay. Elle souhaite ardemment que les intervenants en santé fassent davantage la promotion de ce service et cela, pour le plus grand bien des patients atteints du cancer.

Ce service, d'ailleurs, qui poursuit la même mission que la maison Michel Sarrazin à Québec — à l'exception du fait que les bénévoles se rendent au domicile du patient — est tout à fait gratuit. Mme Boulianne tient à ce que les gens sachent que ce service, même gratuit, est de grande qualité. Les 20 personnes bénévoles formées à cet effet viennent ainsi compléter l'équipe du médecin traitant et du personnel professionnel du CLSC.

Jusqu'à présent, elles ont aidé une vingtaine de patients atteints du cancer en phase pré-terminale et en phase terminale. Mais, bien sûr, les personnes bénévoles ne «forcent pas les portes», convient Mme Boulianne. «Nous exi-

geons le consentement du malade et nous demandons que ce dernier connaisse son état de santé», poursuit la porte-parole.

Cet organisme, sans but lucratif, a comme principal objectif d'apporter un soutien moral et physique aux personnes atteintes du cancer de même qu'à leur famille. Une infirmière fait d'abord l'évaluation des besoins. Ensuite, la personne bénévole procure cette présence rassurante, offre au malade une oreille attentive à tous ses besoins et crée un climat de sécurité, de paix et d'échange. Elle accepte même de rester auprès du patient afin de permettre à la personne qui en prend soin de vaquer à d'autres occupations (comme faire les courses, participer à une soirée chez des amis...). La personne bénévole procure aussi, au besoin, une aide physique. Elle peut donc participer à certaines tâches comme: la toilette du patient, la friction...

L'idée est de permettre à des patients en phase pré-terminale et en phase terminale de mourir dans leur maison, sereinement. «C'est un moment excessivement difficile à passer pour une famille et notre soutien est d'un grand réconfort», explique Gemma Boulianne. Selon elle, les gens qui prennent soin de ces

patients sont beaucoup plus affectés moralement que physiquement. Elle estime qu'ils ont besoin d'être secondés.

Le patient retire aussi beaucoup de cet échange. «Alors qu'il cache bien des angoisses à ses proches pour

ne pas les peiner davantage, il se soulage en les confiant à une personne bénévole», analyse Mme Boulianne. Selon elle, on serait étonné de réaliser à quel point les gens qui ont bénéficié de ce service ont été ravis.

Ce service est offert dans les secteurs de Chicoutimi, de Jonquière et de La Baie. Pour plus d'informations, il suffit de communiquer avec l'un des CLSC ou encore téléphoner au numéro suivant: 549-1780.

VOTRE MAISON A VIEILLI?

PASSEZ CHEZ LE GÉANT DES PORTES ET FENÊTRES

Et redonnez-lui le sourire

avec nos

FENÊTRES EN P.V.C.

À UN PRIX HORS COMPÉTITION

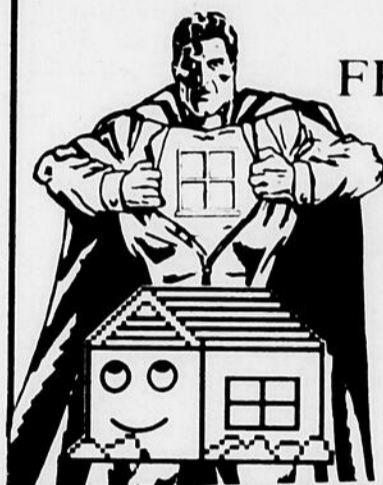

Estimation

Gratuite

Posée par nos

Expert

Ne nécessite aucun

Entretien



Donnez généreusement
LE CANCER AGIT... RÉAGISSEZ!

SOCIÉTÉ
CANADIENNE
DU CANCER

CANADIAN
CANCER
SOCIETY



ASSOCIATION
DES
DIRECTEURS
DE CRÉDIT



SOUPER- CONFÉRENCE

L'Association des Directeurs de Crédit du Saguenay Inc. vous invite à son prochain souper-conférence qui se tiendra à l'Hôtel Chicoutimi, Salle Saguenay, le 20 avril 1988, à 18h00.

A cette occasion, nous recevrons Me Louis Belliard, avocat, qui nous entretiendra de la cession de biens en stock.

Pour réservations:
Mme Véronique Dallaire
543-0211

GARAGE BOUCHARD et son équipe fêtent les 20 ans de Mazda au Canada

AVEC 6 BONNES FAÇONS D'ÉCONOMISER

GRATIS:

la boîte automatique sur les modèles 323, 626, MX6, 929 et la RX7

RABAIS D'AU MOINS \$750

sur les camionnettes Mazda neuves (sauf le modèle SE-5)



Réal Bouchard
Directeur général



Camil Bouchard
Directeur des ventes



Jean Fouquet
Conseiller



Claude Néron
Conseiller

Venez rencontrer l'équipe des ventes



GARAGE BOUCHARD & FRÈRES JONQUIÈRE

2036, St-Dominique Jonquière Tel. 547-6624



Nous vous offrons plus et mieux.

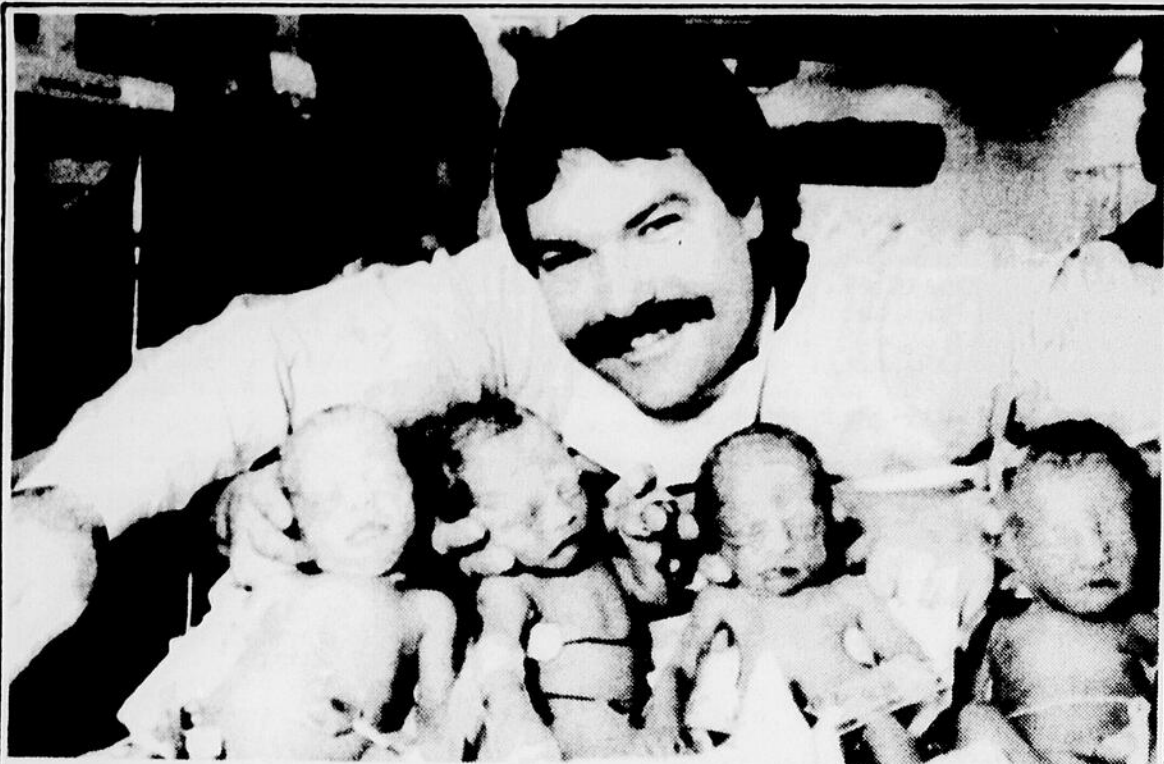

QUELLE FAMILLE — Un deuxième groupe de quadruplés sont nés au centre hospitalier de l'Université McMaster à Hamilton en Ontario. L'heureux événement est arrivé jeudi en après-midi et les parents sont Gabriella et

Earl Rodgers. Le couple a déjà un petit garçon de quatre ans. Les quadruplés, trois filles et un garçon, sont nés prématurément de huit semaines mais leur état de santé n'inspire aucune crainte.

(Laserphoto PC)

Francesca reçoit un SOS de sa mère en détresse

VANCOUVER (PC) — La mère de Francesca, une prostituée de 18 ans, a déclaré avoir reçu deux appels de détresse de sa fille, mercredi, et elle est convaincue que celle-ci s'efforce d'échapper à son souteneur.

Kathleen Bell-Younger, qui réside en banlieue de Vancouver, a affirmé que sa fille ne cessait de répéter au bout du fil: "Il me bat, j'ai vraiment peur qu'il me tue. Peux-tu m'aider, maman?"

Mme Bell-Younger avait attiré l'attention sur elle le mois dernier en séquestrant sa fille pendant deux jours à la maison pour tenter de l'empêcher de retourner à la prostitution.

La Gendarmerie royale avait libéré la jeune fille, sans porter d'accusation contre sa mère.

Au téléphone, a dit sa mère, Francesca semblait droguée et elle avait de la difficulté à articuler. Elle était incapable de dire où elle se trouvait.

Le premier des deux appels reçus mercredi a été interrompu quand quelqu'un — probablement le proxénète, selon Mme Bell-Younger — a arraché le téléphone des mains de Francesca. Le deuxième s'est terminé de la même façon, mais l'homme qui a saisi le combiné a lancé: "Elle va payer" avant de couper la communication.

Mme Bell-Younger est sûre que l'homme a drogué sa fille et tente de la soustraire aux policiers qui la recherchent.

Depuis plusieurs années Pas un cent d'impôt pour Robert Campeau

MONTREAL (PC) — M. Robert Campeau aime bien faire la leçon aux gouvernements pour leurs déficits. Toutefois, Campeau Corporation n'a rien fait pour les réduire, car la compagnie n'a pas versé un cent d'impôt au Canada depuis plusieurs années.

En examinant les rapports annuels de la compagnie, on constate que depuis 1980, elle a reporté pour \$120.7 millions d'impôt à payer. Théoriquement, cet impôt, devra être versé un jour. Mais la fiscalité est ainsi faite que tant que Campeau Corp. continuera de croître, elle ne déboursera rien, explique M. Léo-Paul Lauzon, professeur au département des sciences comptables de l'Université du Québec à Montréal.

De 1980 à 1985, Campeau Corporation n'a rien versé au fisc, malgré des bénéfices avant impôt de \$246 millions.

En 1986, toutefois, sur des bénéfices avant impôt de \$192.2 millions, la compagnie en a versé \$91 millions au fisc. Selon M. Lauzon, c'est que pour cette année, les actifs d'Alied Stores ont été consolidés, et que des impôts ont dû être payés aux Etats-Unis sur les revenus provenant des ventes au détail.

Campeau est dans la même situation que les autres grandes sociétés

immobilières et autres compagnies qui, année après année, effectuent de gros investissements. De lourdes charges faites au titre de l'amortissement permettent de réduire à zéro l'impôt qu'elles doivent payer.

L'amortissement pour dépréciation est une pratique comptable qui permet d'étaler dans le temps le coût d'achat d'un bien sur la durée de sa vie probable ou, en d'autres mots, d'inscrire dans les livres une charge pour la perte d'utilité découlant de l'usure ou de la désuétude d'une machine ou d'un immeuble.

Sauf qu'en pratique, soutient M. Lauzon, les immeubles locatifs augmentent de valeur avec le temps et n'en perdent que très rarement. De pouvoir déduire l'amortissement de l'impôt à payer constitue une subvention déguisée et inacceptable.

En pratique, la compagnie ne paie pas d'impôt tant qu'elle réalise des investissements.

Selon M. Lauzon, le gouvernement finance gratuitement la croissance de Campeau, car l'impôt non payé préserve son "cash flow", ce qui permet à la compagnie de servir une dette plus élevée, et donc de faire des acquisitions de plus en plus importantes.

**OHE LES JEUNES
COLORIEZ CE DESSIN
ET GAGNEZ**

L'UN DES **3 VELO**
DE MONTAGNE

Valeur de
150\$ ch.

Gracieuseté de  **place du royaume**



NOM: _____
AGE: _____
ADRESSE: _____
TEL.: _____

REGLEMENTS

- Le concours débute le 5 avril 1988 pour se terminer le 17 avril 1988 à 15h00.
- Pour participer, il suffit de colorier ce dessin, d'insérer vos nom, adresse et numéro de téléphone sur le coupon de participation au bas du dessin et de déposer le tout dans des boîtes identifiées à cet effet à l'entrée du Royaume, pour Talbot Chaudières, ou auprès des dévoués au stand de Gaudin dans le hall du Pavillon Sportif de l'UQAC.
- Le concours s'adresse aux enfants âgés entre 6 et 12 ans à l'exception des enfants des employé(e)s de Gestion Plus Air Inc. et de Progrès du Saguenay.
- Les tirages au sort se feront par les Gaudin du Québec dans le cadre de l'Expo Nature au Pavillon Sportif de l'UQAC.
- Le nom des gagnant(e)s seront publiés dans le Quotidien.
- Les prix pourront être réclamés au journal Le Quotidien, 1081, boul. Talbot, Chaudières.
- Gestion Plus Air Inc. a payé les droits de participation en vertu de la Loi sur les tirages au sort, les concours, les concours publicitaires et les appareils d'enseignement.
- Un tirage au sort à la conduite et l'attribution d'un prix de ce concours publicitaire pour les enfants à la suite des loteries et autres de Québec.

UNE COLLABORATION:

QUOTIDIEN 

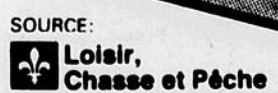
SOURCE: 

Au large de Terre-Neuve

Le chalutier français arraisonné

SAINT-JEAN, T.-N. (PC) — Un patrouilleur canadien a arraisonné au large des côtes de Terre-Neuve, jeudi, le chalutier saint-pierrais Croix de Lorraine, qui pêchait symboliquement dans les eaux territoriales canadiennes.

Interrogé par radio à bord du chalutier, M. Victor Reux, conseiller économique de St-Pierre-et-Miquelon a raconté que le patrouilleur Leonard J. Cowley a sommé le Croix de Lorraine à trois reprises d'arrêter ses moteurs, avant de l'aborder.

A Ottawa, le ministre des Pêches, M. Tom Siddon, a confirmé que six agents de son ministère se trouvaient à bord du bâtiment saint-pierrais, qui devait se rendre au port de Saint-Jean, Terre-Neuve, à une centaine de kilomètres de là.

"Des accusations vont être portées devant le tribunal bientôt", a promis M. Siddon.

A St-Pierre, le conseil municipal s'est réuni en séance extraordinaire pour apporter son "soutien total à l'équi-

page et aux élus embarqués sur le Croix de Lorraine".

Comme des Indiens

Cette façon de procéder, selon le conseil municipal, constituait "la seule manière de savoir si la fermeté du gouvernement français n'est que verbale et si les Canadiens ont l'intention de nous parler dans une réserve, comme ils le font avec les Indiens".

Le conseil municipal conclut: "Chacun doit prendre conscience que l'heure est grave et que, sans une mobilisation totale de la population, l'action de nos courageux marins n'aurait pas le retentissement sou-

haité".

St-Pierre-et-Miquelon se plaint de n'avoir plus d'endroits pour pêcher, à cause d'un conflit territorial entre la France et le Canada.

En plus de M. Reux, trois autres hommes politiques saint-pierrais se trouvent à bord du Croix de Lorraine: le sénateur Albert Pen, maire de St-Pierre, M. Gérard Grignon, député de Saint-Pierre-et-Miquelon, et M. Marc Plantagenet, président du conseil général de l'archipel.

Selon le ministre canadien du Commerce international, M. John Crosbie, cette affaire constitue une tentative évidente pour influencer l'élection présidentielle française, en juillet prochain.

C'est pour cette raison que M. Crosbie n'a pas l'intention de "faire des gestes de provocation" à l'égard des Français ou des Saint-Pierrais.

Sous-marins nucléaires

Le leader du NPD aux Communes, M. Nelson Riis, considère quant à lui cet incident comme "une sérieuse provocation internationale".

Le Canada, a-t-il suggéré, devrait prévenir l'ambassade française à Ottawa qu'une telle façon d'agir peut influencer la décision du Canada dans le choix de la compagnie (française ou britannique) qui construira sa flotte de sous-marins nucléaires, au coût de quelque \$8 milliards.

Turner ne fait pas de cas de Chrétien

OTTAWA (PC) — John Turner a refusé, jeudi, de prêter attention aux propos tenus récemment par Jean Chrétien, dans ce qui semble une nouvelle offensive anti-Turner de sa part, se contentant de plaisanter gauchement sur le sujet.

Mais un de ses adjoints a tenu à avertir M. Chrétien des risques qu'une "guerre ouverte" ferait courir au parti, à la veille d'élections générales.

"Je ne sais pas ce que mijote Jean Chrétien, a déclaré Doug Kirkpatrick. Mais on serait porté à croire que lorsqu'une personne entretient l'ambition de diriger le Parti libéral, elle aimerait le voir dans la meilleure position possible pour des élections".

M. Kirkpatrick réagissait aux remarques faites, la veille, par M. Chrétien. Celui-ci avait déclaré que "les gens veulent voter pour les libé-

raux, mais ils ne veulent pas voter pour John Turner". Il avait aussi affirmé qu'il ne savait pas comment le parti pourrait remporter les prochaines élections avec une caisse électorale vide.

L'ex-candidat à la chefferie du Parti libéral s'entretenait avec les journalistes alors qu'il se rendait en Saskatchewan, où il devait prononcer la dernière d'une série de conférences publiques qui lui ont permis de se maintenir sous les feux de la rampe.

M. Turner n'a guère apprécié de voir soulevée à nouveau cette question du leadership. Interrogé par un journaliste sur le sujet, il a lancé: "A vrai dire cela me rappelle une blague qui circulait dans les corridors, pendant notre congrès de Windsor, en Ontario. Combien de membres du Parti libéral pensent pouvoir faire mieux que John Turner? Réponse: Tous."

sciences
régionale
Saguenay-Lac-
Saint-Jean

C.R.E.P.S.
Alma
Les 13, 14, 15 et 16 avril
1988

Pour plus
de renseignements
549-9520 poste 528

Une Mercedes 88 à gagner!

Un coup
de main



à
donner

Un billet de 100⁰⁰⁰\$

Une chance de gagner une luxueuse
Mercedes "88 300E
d'une valeur de 69,500\$

(taxes incluses) tout en aidant la Fondation des Sourds du Québec!

Le tirage est sous la surveillance de la firme Samson Bélair et Ass.

Hâtez-vous! Le nombre
de billets est limité à 3,500

Pour renseignements et achat de billets
(Master Card, Visa et chèques acceptés),



La Fondation
des Sourds
du Québec

composez:
1-800-463-5617

R.C.Q. Licence n° 5130-88-11

Le tirage aura lieu le samedi 11 juin 1988
aux Galeries de La Capitale, à 14 heures,
où cette Mercedes 300E sera en montre
à compter du 6 mai prochain.



Les galeries
de la capitale



CHATEL AUTOMOBILES LTÉE

MERCEDES-BENZ
QUÉBEC

McDougall rejette une ultime requête

Cinq Turcs quittent le Canada

MONTREAL (PC) — Cinq Turcs revendicateurs du statut de réfugié ont quitté le pays hier soir à bord d'un avion d'Air Canada. Ils ont été escortés par une centaine de sympathisants venus assister à leur départ et qui brandissaient des pancartes sur lesquelles on pouvait lire "nous voulons demeurer au Canada" ou "nous cherchons un foyer".

Ismail Ozcan, qui avait suscité le mouvement de protestation des Turcs il y a trois semaines en se réfugiant dans une église pour ne pas obéir à

son avis d'expulsion, était au nombre des cinq Turcs qui se sont envolés hier pour Londres d'où ils doivent changer d'avion pour se rendre à Istanbul.

La ministre fédérale de l'Immigration, Mme Barbara McDougall, a rejeté une ultime requête de son homologue québécoise, jeudi, de permettre à un groupe de Turcs frappés de déportation de rester au Canada.

Mme Louise Robic avait accepté de tenter cette dernière démarche auprès de Mme

McDougall, après avoir eu un entretien d'une heure avec Me Diane Bélanger, l'avocate des Turcs.

Une adjointe de Mme Robic, Mme Mimi Dupuis, a fait savoir qu'aucune entente n'avait été conclue pour empêcher les déportations, mais que les deux ministres avaient décidé de se rencontrer la semaine prochaine.

Une demande d'injonction pour arrêter les déportations, faite par Me Bélanger, a également été refusée par un juge de la Cour fédérale, à Ottawa.

Mme Robic a cependant répété que son ministère s'occupera des Turcs déportés en

Turquie par l'intermédiaire d'un agent, qui sera à Ankara dans quelques jours.

"Le gouvernement fédéral, a déclaré la ministre québécoise, a accepté de transmettre à Québec les dossiers des personnes qu'il retourne et nous allons aller nous occuper d'elles en Turquie.

"De toute façon, il faut qu'elles retournent en Turquie. Et là, mon certificat (de sélection) a sa pleine valeur."

Aucun espoir

Selon Me Bélanger, cependant, "s'ils (les Turcs) quittent le pays, ils ne reviendront plus".

L'avocate a rappelé que ce n'est pas la politique du Canada d'accepter des ouvriers non qualifiés comme immigrants. Au contraire, a-t-elle dit, "nous ne prenons que la crème des immigrants".

Six Turcs ont été arrêtés, mercredi soir, au moment où ils retournaient à pied d'Ottawa à Mirabel. L'un des six ne doit pas être déporté avant le 22 avril.

Quelque 2.000 Turcs sont venus au Canada en 1986, sous les conseils d'agents de voyage qui leur ont fait croire que le pays avait besoin d'immigrants. Environ 400 sont retournés en Turquie volontairement.



ADIEU CANADA — Un Turc non identifié salue la foule de supporters venus les applaudir à l'aéroport de Mirabel avant leur départ pour Londres. Avec ses compatriotes ils ont crié: «Nous voulons rester au Canada».

(Laserphoto PC)

Déportation

Mme Robic n'a rien pu faire

QUEBEC (PC) — L'avocate des Turcs frappés de déportation, Me Diane Bélanger, a tenté hier un effort de dernière heure auprès de la ministre de l'Immigration du Québec, Mme Louise Robic, en vue de garder ses clients au pays.

Au cours d'un entretien de près d'une heure avec Mme Robic au bureau de celle-ci, Me Bélanger a obtenu de la ministre qu'elle tente elle aussi un dernier effort auprès de Mme Barbara McDougall, ministre de l'Emploi et de l'Immigration à Ottawa.

Au cours d'une conférence de presse donnée à l'issue de la rencontre, Mme Robic a révélé qu'elle avait tenté de rejoindre la ministre fédérale, mais que cette dernière ne lui avait pas retourné son appel. Il était alors 13h45.

Si le gouvernement fédéral refuse de s'occuper des dossiers de ces Turcs sur place ou à travers les frontières américaines et qu'ils doivent retourner en Turquie, nous les traiterons en Turquie, a fait savoir Mme Robic qui a ajouté qu'un agent de son ministère

sera à Ankara d'ici quelques jours.

"Le gouvernement fédéral a accepté de transmettre à Québec les dossiers des personnes qu'il retourne et nous allons aller nous occuper d'elles en Turquie, a expliqué Mme Robic.

"De toutes façons, il faut qu'elles retournent en Turquie. Et là mon certificat a sa pleine valeur", a déclaré Mme Robic, qui a rappelé que chaque cas sera traité individuellement et qu'elle n'avait jamais donné l'assurance que toutes ces personnes recevraient un certificat de sélection du Québec.

Me Bélanger, de son côté, espérait encore que Mme McDougall fasse une nouvelle évaluation du dossier des immigrants turcs.

Repondant aux questions d'un journaliste, Me Bélanger a admis que les chances d'un sursis semblaient être à zéro mais elle a ajouté que tant que les chances ne seront pas au-dessous de zéro et que les Turcs ne seront pas partis, elle ne pouvait rester silencieuse devant l'injustice.

Le Ricochet

est OUVERT

MINI-PUTT

- Champs de pratique éclairés 32 départs
- Bar-terrasse
- 9 trous normal 27
- Organisation de tournois sur réservations

VENTE D'EQUIPEMENTS

Bâtons - Sacs - Souliers - Balles - Gants - Etc.

JUSQU'AU 31 MAI

Au Club de Golf
Le Ricochet

Boul. St-Jean-Baptiste. 545-2879

Alpinistes canadiens

KATMANDOU (AP) — Un des six membres d'une expédition canadienne d'alpinisme est décédé sur l'Ama Dablam, dans la région de l'Everest, à la suite d'une chute, samedi, du haut d'un pic de 6,100 mètres d'altitude, a annoncé le ministère népalais du Tourisme.

D'après le communiqué du ministère émis jeudi, le nom de la victime est Charles A. Eckenfelder, un dentiste de 33 ans originaire du Québec.

"Il est mort en tombant d'une altitude de 20,000 pieds, lorsqu'il tentait de descendre jusqu'au Camp 2, après avoir atteint la hauteur de 20,400 pieds (6,219 mètres)", précise le ministère.

Les autres membres de l'équipe ont estimé qu'il était "impossible de ramener le corps" à leur camp de base, ajoute le communiqué du ministère népalais du Tourisme.

C'est Stephen Langley, 40 ans, de Calgary, qui dirigeait la malheureuse expédition.

Anciens combattants

OTTAWA (PC) — Un groupe d'anciens combattants pacifistes suggère au gouvernement fédéral d'utiliser la région de l'Arctique canadien pour favoriser la paix entre les deux superpuissances et soutenir le mouvement vers un contrôle des armements.

Des membres des "Anciens combattants contre les armes nucléaires" ont profité d'un entretien, jeudi, avec le ministre de la Défense Pearrin Beatty pour l'inviter à prendre l'initiative d'une conférence regroupant les nations de l'hémisphère nord, et portant sur la sécurité dans l'Arctique. L'Union soviéti-

que a déjà proposé la tenue d'une telle conférence, mais le Canada et les autres Etats membres de l'OTAN soutiennent que les pourparlers ne peuvent se dérouler qu'entre l'OTAN et l'organisation du Pacte de Varsovie.

Un porte-parole du groupe de pacifistes, M. Cuthbert Gifford, a indiqué à l'issue de l'entretien que le ministre Beatty a réitéré l'engagement de son gouvernement en faveur du contrôle des armements. Mais M. Gifford a contesté l'argument avancé par le ministre, selon lequel le Canada ne devrait pas négocier des questions de sécurité dans l'Arctique avec les Soviétiques tant que ceux-ci n'auront pas accepté de réduire leur présence militaire dans la péninsule de Kola.

Magazine

OTTAWA (PC) — L'Association des consommateurs du Canada mettra en vente, dans quelques jours, le numéro d'avril de son magazine mensuel, après une absence du marché qui a duré deux mois.

"Nous n'avions tout simplement pas l'argent pour publier les numéros de février et mars", a expliqué la présidente de l'association, Mme Sally Hall.

L'association, dont la dette s'élève à plus de \$1 million, vient de recevoir \$300,000 du fonds d'urgence du gouvernement fédéral.

Elle espère amasser \$850,000 grâce à une campagne de souscription parmi ses membres. Dans le numéro d'avril, on demandera également aux membres de renouveler leur abonnement plus tôt.

"Comme le magazine n'accepte aucune publicité, il ne peut survivre que par des appels de dons au public", a fait

remarquer Mme Hall.

Euthanasie

CITE DU VATICAN (AFP) — Jean-Paul II a condamné jeudi l'euthanasie sur les nouveau-nés malformés, que "certains demandent à légaliser: c'est une logique de mort qui commence avec la légitimation de l'avortement", a-t-il dit à 1.300 médecins parti-

cipant à un congrès de médecine néo-natale qu'il recevait en audience au Vatican.

Après avoir déploré le fait que l'on réclame parfois "un prétendu droit à des enfants sains", le pape a réaffirmé avec force "qu'une éventuelle malformation ne peut pas être un motif de condamnation à mort, même si ce sont les parents eux-mêmes, sous l'effet de l'émotion et frappés dans

leurs attentes, qui demandent l'euthanasie par l'arrêt des soins et de l'alimentation".

"La qualité de la vie, a affirmé le souverain pontife, est à rechercher autant que possible par des soins proportionnés et appropriés. Mais elle suppose que le vie et le droit de vivre soient respectés pour tous et chacun, sans discriminations et sans abandons."

801 rue Alma 545-9510
Chicoutimi

regard
kit

GRANDE VENTE DEGAT D'EAU

Jusqu'à 70% DE RABAIS 10 JOURS SEULEMENT

Causeuses, divant-lit, fauteuils, tables, chaises, lit, accessoires PENSEZ CHALET

| | \$ | Economisez |
|---------------------------------|---------------------|---|
| Causeuse grise | \$499 ⁹⁵ | \$250 ⁰⁰ \$249 ⁹⁹ |
| Causeuse rose | \$560 ⁰⁰ | \$250 ⁰⁰ \$310 ⁰⁰ |
| 1 lit en L | \$350 ⁰⁰ | \$199 ⁹⁹ \$150 ⁰⁰ |
| Chaises noires, grises, rouges, | \$115 ⁰⁰ | \$50 ⁰⁰ \$65 ⁰⁰ |
| Tables centre, | \$169 ⁰⁰ | \$68 ⁰⁰ \$101 ⁰⁰ |

Meubles Scanway sur plancher -30%
Modules Liaumi -40%

Beaucoup d'autres spéciaux, venez voir

Carte de crédit disponible

La Fondue

LE MOIS DU BOEUF EN AVRIL A LA FONDUE

(du 7 au 30 avril 1988)

| | | |
|--|---------|--------------------|
| RIB STEAK 12 oz Reg. : \$12.50 | SPECIAL | \$10 ⁵⁰ |
| BROCHETTES DE FILET MIGNON Reg. : \$13.95 | SPECIAL | \$11 ⁹⁵ |
| SURLONGE STEAK, 12 oz Reg. : \$14.95 | SPECIAL | \$12 ⁵⁰ |
| FILET MIGNON Reg. : \$14.95 | SPECIAL | \$12 ⁵⁰ |
| STEAK AU POIVRE Reg. : \$15.95 | SPECIAL | \$13 ⁷⁵ |

Restaurant-Bar
BIFTECK
FRUITS DE MER

115, Racine Est
Reservations: 696-2000

**OPTEZ POUR LA DESTINATION
DE LA FORME
DU BIEN-ÊTRE
DU SOLEIL**



exercices efficaces
activités stimulantes
musique entraînante

Procurez-vous votre passeport au coût de 90 \$ incluant 28 workout et 15 séances de bronzage

Du 18 avril au 3 juin
les lundis et les mercredis de 12h15 à 13h
les mardis de 19h30 à 20h30
les jeudis de 17h30 à 18h30

PAVILLON SPORTIF DE L'UQAC
545-5050



Université du Québec à Chicoutimi

Votre horaire télé

VENDREDI 15 AVRIL 5h00
WTVS — ROBERT VICKREY, LYRI-CAL REALIST
SE — UN MATIN, UNE VIE

5h05
CFCF — GIMME A BRH
WTVS — HERE'S TO YOUR HEALTH
TSN — RUGBY SPECIAL (R) (1h.)

5h35
CFCF — PK'S VIDEO GOLD

6h00
CFCF — ROMPER ROOM
CFER — AU CENTUPLE
WJKB — CBS MORNING NEWS (1h.)
WPTZ — BUSINESS THIS MORNING
WTVS — ANOTHER PAGE
WVNY — MY LITTLE PONY
FC — VIOLETS ARE BLUE

6h30
CFCF — CANADA A.M. (2h.30)
CFER — LES PETITS BONS-HOMMES
WPTZ — NBC NEWS AT SUNRISE
WTVS — FRENCH IN ACTION
WVNY — JIMMY SWAGGART
TSN — BODIES IN MOTION (Pd)

6h45
CFER — CAFE SHOW (1h.30)

6h55
CJPM — HORAIRES CJPM

7h00
CJPM — LA BANDE A NIMÉE
WJKB — CBS THIS MORNING (2h.)
WPTZ — THE TODAY SHOW (2h.)
WTVS — TO LIFE! YOGA WITH PRISCILLA PATRICK
WVNY — GOOD MORNING AMERICA (2h.)
SE — M NIFÉE
TSN — SPORTSDESK

7h15
WTVS — A.M. WEATHER

7h25
CJPM — BONJOUR SAGUENAY LAC ST-JEAN (1h.35)

7h30
WTVS — MARKETING (1h.)
FC — INSPECTOR GADGET
SE — INSPECTEUR GADGET
TSN — TNT TRUCK AND TRACTOR PULL (R)

8h00
CKRS — CINEMA DE 8 HEURES LES BOLIDES DE L'ENFER (1h.45)
FC — MAKING MR. RIGHT
SE — GHOSTBUSTERS
TSN — AMERICAN OFF-ROAD RACING SERIES (R) (1h.)

8h15
CFER — MONGRAIN DE SEL En reprise à 00h10.

8h30
WTVS — CAPTAIN KANGAROO En reprise à 15h00
SE — ET SI C'ETAIT VREI? AMOUR MORTEL; AFFLIGE DE CHARISME, TOUT EST BIEN QUI FINIT BIZARREMENT

9h00
CFCF — GOOD MORNING WORKOUT
CJPM — CFER — COUP DE COEUR (1h.)
R-Q - CIVV — LA PERIODE DE QUESTIONS (1h.) Reprise de jeudi 00h05
WJKB — HOUR MAGAZINE (1h.)
WPTZ — THE PHIL DONAHUE SHOW (1h.)
WTVS — TEEN PROFILE En reprise à 13h15
WVNY — 100 HUNTLEY STREET (1h.)
TSN — EUROPEAN REPORT (R)

9h10
CBFT — HORAIRES

9h15
CBFT — LES ANGES DU MATIN (1h.)

9h24
CBJET — GOOD MORNING / THOUGHT FOR TODAY

9h30
CFCF — THE NEW CHAIN REACTION
WTVS — GIVE AND TAKE
TSN — A.W.A. CHAMPIONSHIP WRESTLING (R) (1h.)

9h45
CKRS — GRAND AIR

WTVS — AMERICAN LEGACY

10h00
CBJET — FRED PENNER'S PLACE
CFCF — MCKENTY... LIVE
CJPM — MATINEE AVEC... Chroniques: cuisine minceur, cuisine végétarienne et cuisine micro-ondes en alternance avec Marie-Paul Marchand, sculptures de papier avec Claude Lafortune, Tai-chi avec Edouard Roy, formation, emploi avec Christiane Desrosiers. (1h.)

CFER — LA TRAGÉDIE SILENCIEUSE (1h.)
R-Q - CIVV — TEMOINS SIMONE DE BEAUVOIR (1h.) Reprise de lundi, 15h00.

TVFQ — KAZCADO REPRISÉ
WJKB — \$25 000 PYRAMID
WPTZ — SALE OF THE CENTURY
WTVS — SESAME STREET (1h.)
WVNY — THE PASTOR'S STUDY (1h.)
FC — TWIN DRAGON ENCOUNTER
SE — LE SECRET DE LA VIE

10h15
CKRS - CBFT — INIMINIMAGIMO LA FILLE DU ROI ET LA GRENOUILLE (dern. de 5)
CBJET — UNDER THE UMBRELLA TREE

10h25
TVFQ — LIKOUALA MARINE REPRISÉ

10h30
CKRS - CBFT — PASSE-PARTOUT
CBJET — MR. DRESSUP
CFCF — DEFINITION
WJKB — CARD SHARKS
WPTZ — CLASSIC CONCENTRATION
TSN — TSN'S SOCCER NEWS (R) (1h.)

10h50
TVFQ — UN D.B. DE PLUS REPRISÉ

11h00
CKRS - CBFT — L'OR DES AUTRES En 1854, après avoir été injustement condamné et emprisonné en Angleterre, Luke Greenwood part faire sa vie en Australie avec sa nouvelle femme et les deux enfants de celle-ci. Jack et Lucy.
CBJET — SESAME STREET (1h.)
CFCF — THE NEW YOU
CJPM — CFER — GALAXIE Inv.: Jenny Rock, Regent LXACOURSISRE ET Danielle Bissonnette.
R-Q - CIVV — QUEBEC SCHOOL TELECASTS
WJKB — THE PRICE IS RIGHT (1h.)
WPTZ — WHEEL OF FORTUNE
WTVS — MISTER ROGER'S NEIGHBORHOOD
WVNY — BEWITCHED

11h08
TVFQ — LE CHAMP DE FRIGG REPRISÉ

11h15
CFRS — LES COULEURS DU JOUR

11h30
CKRS — DESSINS ANIMÉS
CFRS — LA RECREATION Stripy, Fred Basset; Hercule.
CFCF — TODAY'S MAGAZINE
CJPM — AU CHATEAU DES ENFANTS LA BAGUETTE MAGIQUE
CFER — LES PETITS BONS-HOMMES
CBFT — LA VIE SECRÈTE DES AN MAUX ACROBATES SANS FILETS.
R-Q - CIVV — CAMERA VERITE ET BEAUTE Reprise de dimanche, 13h30.
TVFQ — DES CHIFFRES ET DES LETTRES REPRISÉ
WPTZ — WIN, LOSE OR DRAW
WTVS — 3-2-1 CONTACT
WVNY — THE ART OF LOOKING YOUNG AND BEAUTIFUL
FC — THE SECRET DOOR
TSN — BODIES IN MOTION (R)

11h45
CKRS — PREMIERE EDITION REGIONALE
CFRS — LE PETIT JOURNAL

11h50
TVFQ — FÊTE COMME CHEZ VOUS (1h.46) REPRISÉ

12h00
CKRS - CBFT — PREMIERE EDITION
CBJET — MIDDAY (1h. appr.)
CFRS — LES PIERRAFEU CONCOURS DE BEAUTE
CFCF — THE MARY TYLER MOORE SHOW
CJPM — AUJOURD'HUI
CFER — LE MONDE
R-Q - CIVV — LA MOUCHE Un documentaire sur l'évolution de ce petit

insecte volant.

WJKB — THE NEWS
WPTZ — SUPER PASSWORD
WTVS — READING RAINBOW
WVNY — RYAN'S HOPE
SE — I LOVE YOU
TSN — SPORTSDESK

12h10
WJKB — ACROSS THE FENCE

12h15
CKRS - CBFT — LES DÉMONS DU MIDI Inv.: Richard Abel, pianiste, Barbara Araya, Marc Charlebois, danseur, Rose Ouellette et Danielle Jacques. (1h.)
CJPM — AIMER

12h30
CFRS — LE GRAND JOURNAL
CFCF — PULSE 12-30
CFER — DU CINÉMA S.V.P. PLUS MORT QUE VIF. (2h.)
R-Q - CIVV — LES VIVRES DU QUÉBEC Sujets: les basses-cours d'autrefois; les fromages du Québec; le choix des aliments.
WJKB — THE YOUNG & THE RESTLESS (1h.)
WPTZ — SCRABBLE
WTVS — THE ART OF WILLIAM ALEXANDER
WVNY — LOVING
TSN — TOP RANK BOXING (R) (2h.)

12h45
CJPM — A COEUR OUVERT

12h57
CBJET — COMMUNITY NOTES

13h00
CBJET — WVNY — ALL MY CHILDREN (1h.)
CFRS — MARGUERITE ET COMPAGNIE Mode; Loi avec Ghislain Laroche, Le Baladeur avec Richard Z. Sirois, et Pédiatrie avec Jean-François Chicoine. (1h.)
CFCF — LIFETIME Une aventure maritime avec John Hughes; les expériences faites par le CIA sur les drogues, notamment le LSD; et la mode des écoliers. (1h.)
R-Q - CIVV — QUEBEC SCHOOL TELECASTS
WPTZ — DAYS OF OUR LIVES (1h.)
WTVS — VOYAGE OF THE MIMI
FC — IN MOTION

13h15
CKRS - CBFT — AU JOUR LE JOUR (1h.)
CJPM — CINEMA D'APRES-MIDI CA VA PAS ÊTRE TRISTE. (2h.)
WTVS — TEEN PROFILES Reprise de 9h00.

13h30
R-Q - CIVV — L'AVENTURE DES PLANTES LES MOUSSES. Cette série nous fait découvrir l'univers des plantes et leurs nombreuses analogies avec l'homme. Nous escaladons aujourd'hui les montagnes de Colombie ou vivent des mousses et des fougères géantes.
WJKB — THE BOLD AND THE BEAUTIFUL
FC — SOMETHING SPECIAL

13h36
TVFQ — LE PELERIN, NAVIRE DE FORAGE REPRISÉ

13h45
WTVS — COMMUNITY OF LIVING THINGS

14h00
CBJET — CANADIAN REFLECTIONS
CFRS — LES P'TITES VUES BENNY GOODMAN (2h.)
CFCF - WPTZ — ANOTHER WORLD (1h.)
R-Q - CIVV — LE POIDS DES RÈVES Documentaire consacré au tournage périlleux, en pleine forêt péruvienne, du long métrage Fitzcarrald du cinéaste allemand Werner Herzog. (1h.30)
TVFQ — NOTES POUR DEBUSSY (1h.20) REPRISÉ
WJKB — AS THE WORLD TURNS (1h.)
WTVS — SESAME STREET (1h.)
WVNY — ONE LIFE TO LIVE (1h.)
SE — TANT QUE SOUFFLERA LA TEMPÊTE

14h15
CKRS - CBFT — CINEMA LES GARS DE LA MARINE; LE PETIT A GRAND-MAMAN (1h.45)

14h30
CBJET — KING OF KENSINGTON
CFER — POP COLLECTION
TSN — BIG LEAGUE SOCCER (R) (1h.30)

15h00
CBJET - WJKB — GUIDING LIGHT

(1h.)
CFCF — GENERAL HOSPITAL (1h.)
CFER — A COEUR OUVERT
WPTZ — SMURFS
WTVS — CAPTAIN KANGAROO Reprise de 8h30.
WVNY — DENNIS THE MENACE
FC — MANNEQUIN

15h15
CJPM — AÉROFORME

15h20
TVFQ — RADIO FRANCE INTERNATIONALE (1h.10)

15h30
CJPM — LA BANDE A NIMÉE
CFER — AIMER
R-Q - CIVV — SALUT, LE HOCKEY Un dessin animé soviétique qui raconte le déroulement d'un match de hockey entre les Météor et les Vympe.
WPTZ — DUCK TALES
WTVS — PROJECT SECOND CHANCE GED ON TV
WVNY — JEM

16h00
CKRS - CBFT — FELIX ET CIBOULETTE
CBJET — THE FACTS OF LIFE
CFRS — LA FOURCHETTE D'OR
CFCF — COPE'S CORNER
CJPM — LA CROISIÈRE S'AMUSE CHASSÉ-CROISÉ. Julie est amoureuse d'un passager. Sa duo de plaisants brise le modèle réduit d'un bateau que les membres de l'équipage devaient offrir au commandant pour son anniversaire. (1h.)
CFER — VIA QUÉBEC (1h.)
R-Q - CIVV — LA SAGA DU PARAIN (1h.) Reprise de dimanche 19h00.
WJKB — MAGNUM P.I. (1h.)
WPTZ — THE OPRAH WINFREY SHOW (1h.)
WTVS — THE SHAKESPEARE HOUR (1h.)
WVNY — THE REAL GHOSTBUSTERS
SE — LES CALINOIRS II
TSN — TSN'S SOCCER NEWS (R) (1h.)

16h05
CFCF — THE PRICE IS RIGHT (1h. appr.)

16h30
CKRS - CBFT — LES SCHTROUMPFS LE SCHTROUMPF-DOCTEUR.
CBJET — VIDEO HITS (1h.)
CFRS — TELEFON Numéro Folk/country. (1h.)
TVFQ — KAZCADO
WVNY — G.I. JOE
FC — OVER THE TOP

16h54
TVFQ — LE CENT ANS DE L'AUTOMOBILE: LA RECHERCHE

17h00
CKRS - CBFT — D'UNE SÉRIE A L'AUTRE LA CLOCHE TIBÉTAINE: LES NOMADES (1re de 7). Avec Wolfgang Preiss, Philippe Leotard et Serge Griedman. — En 1931, un constructeur d'automobiles organise une croisière en vue de démontrer que des autos spécialement construites peuvent affronter tout obstacle. (1h.)
CFCF — FAMILY TIES
CJPM — CFER — DE BONNE HUMEUR (1h.)
R-Q - CIVV — BIONDI & CIE GERARD GODIN. Reprise de jeudi 20h30.
WJKB — THE JUDGE
WPTZ — THE FACTS OF LIFE
WTVS — ECONOMICS U.S.A. (1h.)
WVNY — WIN, LOSE OR DRAW
TSN — PRO WRESTLING PLUS (R) (1h.)

17h20
TVFQ — LE JOURNAL

17h30
CBJET — THREE'S COMPANY
CFRS — LE GRAND JOURNAL

CFCF — CHEERS
R-Q - CIVV — WICKIE LA CHASSE A L'OURS
WJKB — PEOPLE'S COURT
WPTZ — JEOPARDY
WVNY — LOVE CONNECTION
SE — LES ANGES SONT PLIES EN DIEUX

17h50
TVFQ — UN D.B. DE PLUS Inv.: Pierre Perret et Jane Birkin.

18h00
CKRS — LE 18 HEURES (1h.)
CBJET — NEWSWATCH (1h.)
CFRS — ACTION, RÉACTION! Inv.: Jacques Desrosiers et André Richard.
CFCF — PULSE (1h.)
CJPM — AUJOURD'HUI
CFER — LE MONDE
CBFT — MONTRÉAL CE SOIR (1h.)
R-Q - CIVV — PASSE-PARTOUT POUSSE, TIRE
WJKB — THE NEWS (1h.)
WPTZ — NEWS 5
WTVS — THE 20TH ANNUAL CHANNEL 56 AUCTION (6h.)
WVNY — NEWSCENTER 22
TSN — AUDI POWDER 8 WORLD SKIING CHAMPIONSHIPS (Pd)

18h08
TVFQ — MÉTROBUS À PARIS

18h30
CFRS — LA MAISON DESCHÉNES Jean-François (Benoit Gratton) apprend avec horreur qu'il aura un nouveau directeur... Georges (Jean-Marie Moncelet)! Elizabeth (Angele Coutu) fait tout un numéro à Eric (François Trottier).
CJPM — CFER — CHARIVARI Inv.: Olivette Lapointe, Suzanne André et Léo Rivet.
R-Q - CIVV — TÉLÉSERVICE En reprise à 23h15.
TVFQ — DES CHIFFRES ET DES LETTRES
WPTZ — NBC NIGHTLY NEWS
WVNY — ABC WORLD NEWS TONIGHT
FC — VIOLETS ARE BLUE
TSN — SPORTSDESK

18h50
TVFQ — FÊTE COMME CHEZ VOUS Inv.: Le groupe Gold. (1h.48)

19h00
CKRS - CBFT — MANON SURPRISE PARTY. Une fête surprise se prépare au CLSC. Joel (Rémy Girard) est touché de l'attention de ses camarades.
CBJET — THE BEST YEARS
CFRS — DOUBLE JEU
CFCF — ENTERTAINMENT TONIGHT ET se rend en Angleterre, sur les plateaux de The Attic: The Hiding Of Anne Frank, mettant en vedette Mary Steenburger.
CJPM — CINEMA DU VENDREDI UN PIGEON À PLUMER. (2h.)
CFER — CINE-POP L'INVASION DES PIRANHAS. (2h.)
WJKB — THE CBS EVENING NEWS WITH DAN RATHER
WPTZ — FAMILY TIES
WVNY — WHEEL OF FORTUNE
TSN — LIGHTER SIDE OF SPORTS (Pd)

19h15
R-Q - CIVV — L'INDICE En reprise à 23h00.
SE — LE BOXEUR

19h28
CFRS — LE TIRAGE LA QUOTIDIENNE

19h30
CKRS - CBFT — LES GRANDS FILMS QUE LA VIE CONTINUE... (2h.)
CBJET — FRONT PAGE CHALLENGE Anim.: Fred Davis.
CFRS — CINEMA QUATRE SAISONS LA COLÈRE DE KHAN. (2h.)
CFCF — CHECK IT OUT NOT FOR COMMERCIAL USE. Bannister rêve de devenir une vedette de la télévision

lorsqu'il apprend que son magasin va être le sujet d'un reportage.
R-Q - CIVV — 5 POUR 1 LE CINEMA avec Louise Deschâtelets
WJKB — HOLLYWOOD SQUARES
WPTZ — CHEERS
WVNY — A CURRENT AFFAIR
TSN — EXPOS BASEBALL Les Expos reçoivent les Phillies de Philadelphie. (3h.30) EN DIRECT

20h00
CBJET — THE THORNS REPRISÉ
CFCF — FRIDAY THE 13TH (1h.)
R-Q - CIVV — DROIT DE PAROLE Anim.: Claire Lamarche. (1h.) En reprise mardi suivant à 16h00.
WJKB — RINGLING BROS. AND BARNUM & BAILEY CIRCUS SPECIAL. Anim.: The Judds. Les meilleurs artistes de cirque au monde participent à ce spectacle, dont les Peters Brothers, Miguel Vazquez et Tahir, le dompteur de reptiles. (1h.)
WPTZ — THE HIGHWAYMAN THE BILLIONAIRE BODY CLUB avec Sam Jones, Tim Russ et Jane Badler. — Highwayman enquête sur une série de disparitions mystérieuses. (1h.)
WVNY — PERFECT STRANGERS Avec Bronson Pinchot.
FC — MAKING MR. RIGHT

20h30
CBJET — THE SLAP MAXWELL STORY Avec Dabney Coleman, Susan Anspach et Megan Gallagher.
WVNY — FULL HOUSE

20h38
TVFQ — LA GRANDE ALCHEMIE DE LA TERRE

21h00
CBJET - WJKB — DALLAS Avec Larry Hagman, Patrick Duffy et Linda Gray. — J.R. se prépare à prendre le parfait contrôle de la Weststar Oil. (1h.)
CFCF — NIGHT HEAT BEAUTY IS AS BEAUTY DOES. Le meurtre d'un mannequin amène O'Brien et ses collègues dans le monde du chantage et de la corruption. (1h.)
CJPM — CFER — MIAMI DU P'TIT LAIT avec Don Johnson, Philip Michael Thomas et Michael Talbot. — Crockett et Tubbs doivent démanteler un réseau de trafic de cocaïne provenant de Colombie, avec en tête deux jeunes hommes. (1h.)
R-Q - CIVV — AVEC UN GRAND A LISE, PIERRE ET MARCEL (1re partie). Comédie dramatique de Janette Bertrand sur un triangle amoureux inhabituel: marié depuis plusieurs années à Lise (Paule Baillargeon) qui l'aime encore, Pierre (Raymond Legault) doit un jour se rendre à l'évidence qu'il est profondément amoureux de Marcel (Larry-Michel Demers). (1h.) En reprise le samedi suivant à 16h00.
TVFQ — POUR CEUX QUI AIMENT VIVALDI Oeuvres du célèbre compositeur italien. (1h.35)
WPTZ — NIGHT COURT HER HONOR (3e partie). Avec Harry Anderson, Richard Moll et John Larroquette. — C'est avec une certaine nervosité que Christine assume son nouveau rôle de juge. REPRISÉ
WVNY — MR. BELVEDERE
SE — ET LA FEMME CREA L'HOMME... PARFAIT

21h30
CKRS - CBFT — FESTIVAL INTERNATIONAL DE JAZZ DE MONTRÉAL DAVE BRUBECK (1re de 2).
CFRS — LE GRAND JOURNAL
WPTZ — BEVERLY HILLS BUNTZ Avec Dennis Franz. — Un magnat du pétrole, dont la propriété a été saccagée par des vandales, demande à Bunzt d'enquêter afin de retrouver les coupables.
WVNY — FAMILY MAN

22h00
CKRS - CBFT — LE TÉLÉJOURNAL
CBJET — THE NATIONAL
CFRS — JASMIN CENTRE-VILLE (1h.)
CFCF — MIAMI VICE (1h.)

20 — LE QUOTIDIEN, vendredi 15 avril 1988

| TELESAG CHICOUTIMI | VIDEO DERY LA BAIE | CABLOVISION ALMA | TELEVAL ROBERVAL | DOLBEAU TV SERVICE | GAGNON TV LEE ST-FELICIAN ST-PRIME |
|--------------------|--------------------|------------------|------------------|-------------------------------|------------------------------------|
| R-Q | 2 | CKRS TV | 3 | R-Q | 2 |
| CKRS | 3 | CBJET | 5 | CKRS | 3 |
| CBJET | 5 | CFRS | 7 | WPTZ | 3 |
| CFRS | 7 | CJPM | 9 | CJPM | 4 |
| TVFQ | 9 | CFCF | 11 | TVFQ et Mus | 5 |
| CJPM | 10 | TVFQ | 12 | Plus | 6 |
| CFCF | 11 | TVO Ont | 14 | TV comm | 8 |
| WTVS | 15 | CBFT | 15 | CFER | 8 |
| WPTZ | 16 | WPTZ | 16 | CFCF | 9 |
| CBFT | 20 | WTVS | 17 | Canal de programmation locale | 10 |
| CFER | 21 | SE | 20 | WVNY | 11 |
| SE | 23 | FC | 21 | Canal de services commun | 11 |
| FC | 25 | TSN | 22 | WVNY | 12 |
| TSN | 26 | WVNY | 23 | CBS | 13 |
| WVNY | 28 | CBC | 24 | SE | 18 |
| | | | | Much Music | 19 |
| | | | | TSN | 21 |
| | | | | | |

Correspondance des stations pour chacun des câblodistributeurs

Météo



**Min.: 0
Max.: 6**

MONTREAL (PC) — Voici les prévisions météorologiques pour la province de Québec émises par Environnement Canada pour vendredi avec un aperçu pour samedi.

Situation générale: une crête de haute pression maintiendra le soleil sur les régions de l'est du Québec. Entre-temps, un système dépressionnaire venant de l'Ontario et accompagné d'averses se déplace lentement d'ouest en est et entrainera des conditions similaires sur les autres régions au cours des prochains jours. Derrière cette dépression, une circulation du nord-ouest poussera de l'air froid et les températures tomberont sous les normales saison-

nières. Conséquemment, les averses de pluie se changeront en averses de neige.

●●●
Laurentides: nuageux avec quelques averses de pluie ou de neige fondante. Froid. Vents modérés. Min.: près de -3. Max.: 1 à 4. Risque de précipitations: 60 p.c. Samedi: nuageux avec quelques averses de neige fondante.

●●●
Ottawa-Hull-Cornwall: nuageux avec averses dispersées de pluie ou de neige fondante. Froid. Vents modérés. Min.: 1 à -1. Max.: 4 à 6. Risque de précipitations: 40 p.c. Samedi: nuageux avec quelques averses de neige fondante.

●●●
Montréal: nuageux avec quelques averses de pluie. Averses de pluie possiblement mêlée de neige en fin de journée. Vents modérés. Min.: 1 à -1. Max.: 4 à 6. Risque de précipitations: 50 p.c. Samedi: nuageux avec quelques averses de neige fondante.

●●●
Trois-Rivières et Drummondville, Estrie: nuageux avec averses. Vents modérés. Min.: près de -2. Max.: 4 à 6. Risque de précipitations: 80 p.c. Samedi: nuageux avec quelques averses de neige fondante.

●●●
Québec, Beauce: nuageux avec quelques averses. Vents modérés. Min.: près de 0. Max.: 4 à 7. Risque de précipitations: 70 p.c. Samedi: nuageux avec quelques averses de pluie ou de neige fondante.

●●●
Lac St-Jean, La Tuque, Réserve des Laurentides: nuageux avec quelques averses de pluie se changeant possiblement en averses de neige en terrains montagneux. Vents modérés. Min.: près de -2. Max.: 3 à 5. Risque de précipitations: 70 p.c. Samedi: nuageux avec quelques averses de neige.

●●●
Saguenay, Charlevoix et Rivière-du-loup: nuageux avec averses dispersées. Vents modérés. Min.: près de

0. Max.: 4 à 6. Risque de précipitations: 40 p.c. Samedi: nuageux avec quelques averses de pluie.

●●●
Baie-Comeau, Sept-Îles: ensoleillée avec fréquents passages nuageux. Min.: près de -2. Max.: près de 3. Samedi: nuageux avec pluie ou neige intermittente.

●●●
Basse Côte-Nord, secteur de Natashquan et à l'ouest, Anticosti: ensoleillée avec passages nuageux. Min.: près de -2. Max.: près de 2. Samedi: ennuagement suivi de pluie ou neige intermittente.

Au sud

| | |
|--------------|----------------|
| Acapulco | 23 variable 33 |
| Barbade | 24 clair 30 |
| Bermudes | 22 clair 25 |
| Brownsville | 19 var. 28 |
| Daytona B. | 12 clair 24 |
| La Havane | 17 bruine 26 |
| Honolulu | 22 averses 29 |
| Kingston | 26 clair 31 |
| Las Vegas | 12 clair 22 |
| L. Angeles | 14 couvert 20 |
| Mexico | 12 clair 24 |
| Miami Beach | 14 clair 24 |
| Myrtle Beach | 8 clair 17 |

| | |
|--------------|----------------|
| Nassau | 22 clair 24 |
| Orlando | 13 clair 22 |
| Palm Springs | 15 clair 26 |
| Reno | 7 pluie 22 |
| San Juan | 27 variable 33 |
| Tampa | 13 clair 22 |
| Trinidad | 27 variable 32 |
| West Palm B. | 16 clair 24 |

Marées

CHICOUTIMI — La marée sera basse à 10h00 (0m2) et haute à 15h05 (4m9). Elle sera à nouveau basse à 22h20 (0m4) et haute à 03h30 (5m2).
LA BAIE — La marée sera basse à 08h45 (0m2) et haute à 15h00 (5m5). Elle sera à nouveau basse à 21h15 (0m2).

Vendredi 15 avril



Lever: 5:53
Coucher: 18:35

Ciné-télé

**VENDREDI
15 AVRIL
8h00**

CKRS — LES BOLIDES DE L'ENFER (5) (Johnny Dark), E.-U. 1954. Aventures de G. Sherman avec Tony Curtis, Piper Laurie et Don Taylor. — Un ingénieur met au point une nouvelle voiture de course. — Scénario banal. Séquences de courses photographiées avec virtuosité. Interprétation consciencieuse. — E. (1h.45)

12h30

CFER — PLUS MORT QUE VIF (5) (More Dead than Alive), E.-U. 1968. Western de R. Sparr avec Clint Walker, Vincent Price et Paul Hampton. — Un ancien hors-la-loi décidé à se réhabiliter accepte un travail dans un spectacle ambulancier. — Western modeste. Sens du détail significatif. Développements artificiels. Interprétation inégale. (2h.)

13h15

CJPM — CA VA PAS ÊTRE TRISTE

(5) Fr. 1982. Comédie de P. Sisser avec Henri Courseaux, Daniel Russo et Darry Cowl. — Un jeune avocat est entraîné par deux de ses clients à participer à un hold-up de banque en province. — Traitement peu inventif. Réalisation manquant de fini. Interprétation assez alerte. — A. (2h.)

14h00

CFRS — BENNY GOODMAN (5) (The Benny Goodman Story), E.-U. 1955. Drame biographique de V. Davis avec Steve Allen, Donna Reed et Herbert Anderson. — La carrière d'un célèbre musicien de jazz. — Thème mince. Intéressante partie musicale. Mise en scène conventionnelle. Interprètes sympathiques. — A. (2h.)

14h15

CKRS - CBFT — LES GARS DE LA MARINE E.-U. 1921. Comédie de F. Newmeyer avec Harold Lloyd. — Pour gagner la main de sa fiancée, Harold s'engage dans la marine. LE PETIT A GRAND-MAMANÉ. -U. 1921.

Comédie de F. Newmeyer avec Harold Lloyd. — Grâce au précieux fétiche de son père, Harold renverse tous les obstacles qui se présentent à lui. (1h.45)

19h00

CJPM — UN PIGEON A PLUMER (6) (Secrets of a Married Man), E.-U. 1984. Drame psychologique de W. Graham avec William Shatner, Cybill Shepherd et Michelle Phillips. — Un homme met son mariage en péril à cause de sa passion pour une prostituée. — Traitement banal d'un thème accrocheur. Mise en scène indifférente. Interprétation artificielle. Film tourné pour la télévision. (2h.)

CFER — L'INVASION DES PIRANHAS (6) It. 1978. Drame policier de A.M. Dawson avec Lee Majors, Karen Black et James Franciscus. — Après avoir jeté le butin d'un vol dans le réservoir d'une digue, un chef de bande peuple la pièce d'eau de piranhas afin d'éviter la traîtrise de ses complices. — Histoire extravagante. Mise en scène mouvementée et banale. Interprétation peu convaincue. (2h.)

19h30

CKRS - CBFT — QUE LA VIE CONTINUE... (4) (Letting Go), E.-U. 1985. Comédie dramatique de J. Bender avec John Ritter, Sharon Gless et Joe Cortese. — A l'occasion de traitements psychologiques, un veuf s'éprend d'une jeune femme trahie par son amant. — Traitement léger d'un sujet douloureux. Développement inégal mais sympathique. Mise en scène alerte. Bonne interprétation. Film tourné pour la télévision. (2h.)

CFRS — LA COLÈRE DE KHAN (4) (Star Trek II: The Wrath of Khan), E.-U. 1982. Science-fiction de N. Meyer avec William Shatner, Leonard Nimoy et Ricardo Montalban. — Le commandant d'un vaisseau spatial entre en lutte avec un vieil ennemi. — Intrigue conventionnelle. Trucages ingénieux. Ensemble assez divertissant. Interprétation sûre. — A. (2h.)

23h25

CKRS - CBFT — LA BONNE FORTUNE (4) (The Fortune), E.-U. 1974.

Comédie de mœurs de M. Nichols avec Jack Nicholson, Warren Beatty et Stockard Channing. — Au cours des années 20, deux hommes décident de liquider une jeune femme riche pour s'emparer de sa fortune. — Situations grotesques. Mise en scène de métier. Ensemble divertissant. Acteurs de talent. (1h.30)

23h30

CFRS — OPERATION FOXBAT (6) H.K. 1977. Drame d'espionnage de P.C. Leong avec Henry Silva, Vionetta McGee et James Yi Liu. — Diverses personnes tentent de s'emparer d'un microfilm illustrant en détail le fonctionnement d'un avion supersonique soviétique. — Développements rocambolesques. Suite de numéros de cascadeurs. Réalisation bâclée. Interprétation artificielle. — A. (1h.55)

00h00

CJPM — LE SECRET DE SANTA VITTORIA (4) (The Secret of Santa

Vittoria), E.-U. 1969. Comédie de S. Kramer avec Anthony Quinn, Anna Magnani et Hardy Kruger. — Les habitants d'un village italien font en sorte de cacher aux Allemands la provision de vin qui constitue leur seule richesse. — Scénario quelque peu chargé. Mise en scène solide. Scènes pleines de vie et d'exubérance. Composition savoureuse de A. Quinn. — A. (3h.)

00h55

CFER — LES ÉVADES DE LA PLANÈTE DES SINGES (4) (Escape from the Planet of the Apes), E.-U. 1971. Science-fiction de D. Taylor avec Kim Hunter, Roddy McDowell et Bradford Dillman. — Trois singes savants échouent sur la Terre et prétendent venir de l'avenir. — Troisième épisode d'une série. Observations ironiques assez amusantes. Réalisation valable et intéressante. Interprétation sympathique de Hunter et McDowell. — A. (2h. appr.)

CJPM - CFER — AD LIB (1h. appr.)

R.-Q. - CIVV — PARLER POUR PARLER LES PÈRES AU FOYER. Janelle Bertrand reçoit cinq pères, qui font partie du petit groupe avant-gardiste d'hommes qui ont la responsabilité des enfants et du foyer. (1h.) En reprise samedi, 20h00.

WJBK — FALCON CREST Avec Jane Wyman, David Selby et Lorenzo Lamas. (1h.)

WPTZ — MIAMI VICE Avec Don Johnson et Philip Michael Thomas. (1h.)

WVNY — 20/20 (1h.)

FC — LETHAL WEAPON

22h22

CBJET — THE JOURNAL

22h25

CKRS - CBFT — LE POINT

22h35

TVFQ — LE JOURNAL

22h45

SE — ZONE INTERDITE

22h55

CJPM - CFER — TIRAGES DE LOTO-QUÉBEC Avec Yves Corbeil et Andrée Cousineau.

23h00

CKRS - CBFT — LA MÉTÉO
CBJET — NEWSWATCH
CFRS — SPORTS PLUS
CFCF — CTY NATIONAL NEWS
CJPM - CFER — LES NOUVELLES

TV

R.-Q. - CIVV — L'INDICE Reprise de

19h15.

WJBK — THE NEWS

WPTZ — NEWS 5 NIGHTSIDE

WVNY — NEWSCENTER 22

TSN — SPORTSDESK

23h05

CKRS - CBFT — LES NOUVELLES DU SPORT

TVFQ — RADIO FRANCE INTERNA-

TIONALE

23h15

R.-Q. - CIVV — TÉLESERVICE Reprise de 18h30.

23h20

CKRS - CBFT — NOS ESPOIRS 88 Reprise de samedi, 13h55

23h21

CFCF — PULSE

23h25

CKRS - CBFT — CINÉMA LA BONNE FORTUNE. (1h.30)

CJPM - CFER — FRANC PARLER

Journaliste: Solange Chaput-Rolland (politique canadienne).

23h30

CBJET — GOOD ROCKIN' TONITE Avec Stu Jeffries. (1h.)

CFRS — BLEU NUIT OPERATION

FOXBAT. (1h.55)

WJBK — WKRP IN CINCINNATI

WPTZ — THE TONIGHT SHOW (1h.)

WVNY — ABC NEWS NIGHTLINE

TSN — SPEEDWEEK (Pd)

23h35

CJPM — AUJOURD'HUI

CFER — LE MONDE REGIONAL

23h45

CJPM — LES SPORTS

23h50

CFER — LES SPORTS

00h00

CFCF — IT'S GARRY SHANDLING'S SHOW

CJPM — CINÉMA DE FIN DE SOIRÉE LE SECRET DE SANTA VITTORIA. (3h.)

WJBK — CBS LATE NIGHT CARBON COPY. (2h.)

WTVS — AUSTIN CITY LIMITS (1h.)

En reprise à 04h00.

WVNY — STAR TREK - THE NEXT

GENERATION (1h.)

FC — SUMMER CITY

TSN — FFKA PRO FULL CONTACT KARATE (R) (1h.30)

00h10

CFER — MONGRAIN DE SEL Reprise de 8h15.

00h15

SE — L'AMOUR AU CHAMPAGNE

00h30

CBJET — LOVEJOY (1h.) REPRISE

CFCF — CINÉMA 12 MAD DOGS AND ENGLISHMEN. (2h.)

WPTZ — LATE NIGHT WITH DAVID LETTERMAN (1h.)

00h55

CFER — CINÉ-PLUS LES ÉVADES DE LA PLANÈTE DES SINGES. (2h. appr.)

01h00

WTVS — GOLDEN YEARS OF TELEVISION (1h.)

01h30

WPTZ — FRIDAY NIGHT VIDEOS

(1h.)

FC — H.O.T.S.

SE — ET SI C'ÉTAIT VRAI? AMOUR MORTEL; AFFLIGE DE CHARISME; TOUT EST BIEN QUI FINIT BIZARREMENT

TSN — EUROPEAN REPORT (R)

02h00

WTVS — CENTENNIAL (2h.)

TSN — SPORTSDESK

02h30

CFCF — DOUBLE FEATURE COAST TO COAST. (1h.55)

TSN — EXPOS BASEBALL (R) (3h.)

03h00

SE — LE SECRET DE LA VIE

03h30

FC — THE HITCHHIKER - PETTY THIEVES

04h00

WTVS — AUSTIN CITY LIMITS (1h.)

Reprise de 00h00.

FC — MAKING MR. RIGHT

ENTREPOT
Capri
Seulement
SUR RENDEZ-VOUS
SEULEMENT
547-9524

Mobilier de cuisine, 5 morceaux

CAUSEUSES

Mobilier de chambre, 5 morceaux

**MENAGE
3 PIECES
\$1,295**

100 COMPTANT

Dessins, photos ou illustrations de cette annonce peuvent légèrement différer des modèles en vente.

Sortie parisienne

Grosse déception pour «Un zoo la nuit»

PARIS (PC) — Grosse déception au lendemain de la sortie du film de Jean-Claude Lauzon "Un zoo la nuit" sur les écrans parisiens.

Sur l'ensemble des six salles dans lesquelles il est à l'affiche, dont l'une sur les Champs-Élysées, l'avenue reine du grand écran, à Paris, il n'a fait que 600 entrées lors de la première journée d'exploitation, mercredi, soit trois ou quatre fois moins que les prévisions les plus raisonnables.

Chez le distributeur français du film, Capital Cinéma, qui s'est battu pour sa sortie mais surtout pour faire lever a

la dernière minute par le ministre français de la Culture, M. François Léotard, l'interdiction aux moins de 18 ans qui frappait le film, la déception est mêlée de découragement. "C'est vrai qu'on ne s'attendait pas à un démarrage canon, confiait le distributeur André Lazare, interrogé jeudi matin par la Presse Canadienne, mais là nous sommes vraiment très très déçus. C'est un très mauvais score. Même si la fréquentation des cinémas, en ce moment à Paris, est loin de battre des records puisque le total des entrées mercredi a plafonné à 74.000 billets, on était loin de s'attendre à un résultat aussi dé-

cevant pour le film de Lauzon qui est pourtant très bon."

Tout espoir d'un succès parisien n'est pourtant pas complètement perdu, estime

André Lazare, qui mise maintenant sur "le bouche à oreille" pour que les spectateurs français se précipitent dans les salles. Mais quand

même, le grand succès annoncé sur les traces du "Déclin de l'empire américain" paraît d'ores et déjà bien compromis.

Colors de Dennis Hopper

La vraie violence de la guerre des gangs à L.A.

LOS ANGELES (AFP) — La ville de Los Angeles est sur ses gardes pour la sortie vendredi du film Colors montrant, faits et noms à l'appui, ce qu'est la guerre des gangs dans cette métropole où les centaines d'arrestations récemment opérées n'ont pu mettre fin aux meurtres quasi-quotidiens.

Lorsque Sean Penn et Robert Duvall se sont retrouvés il y a quelques mois pour interpréter le rôle de deux policiers à la poursuite des gangs de cette ville californienne, ils n'avaient sans doute pas prévu la polémique que susciterait l'étalage très documenté sur le grand écran de cette guerre sans merci entre bandes de jeunes.

Réalisé par Dennis Hopper, le film s'ouvre sur le meurtre d'un civil innocent par un gang et s'achève sur celui d'un policier. Pour accentuer le réalisme de son film, Hopper a fait appel à des membres des deux gangs rivaux de la ville, les Bloods et les Crips, qui arborent leurs insignes.

Colors a provoqué de nombreuses critiques tant du côté des autorités que de l'organisation anti-gang Guardian Angels qui l'accusent de glorifier les gangs. Dennis Hopper s'est défendu de cette accusation jeudi matin en affirmant qu'il les montrait avec les yeux de la police. "Je ne sais pas, a-t-il dit, comment les gens peuvent renverser (ce scénario) et affirmer que je glorifie les gangs".

Avertissements de la police

Cette production sera à l'affiche de 70 salles de Los Angeles mais aussi de près de 400 autres sur le territoire américain. La police a lancé des avertissements, craignant des explosions de violence — et même des meurtres — en pleine diffusion dans les salles.

Une salle de cinéma du centre-ville, le Laemmle, a reculé: "Les employés de la salle paniquaient parce que le quartier général de l'un des gangs montrés dans le film est

situé trois kilomètres d'ici", a déclaré le co-propriétaire de cette salle, M. Bob Laemmle.

Dans d'autres salles, on ne se déclare pas particulièrement inquiet. "Il y a un système de sécurité dans nos salles et nous ne nous attendons pas à des problèmes", a affirmé M. Milton Moritz, responsable de Pacific Theaters.

Le vent de panique a commencé à se propager vers la mi-mars lorsque des responsables de la police ont déclaré à un journal, lors d'une vague d'arrestations d'ampleur sans précédent dans la ville, que le portrait réaliste des gangs dressé par le film risquait de déplacer les bagarres dans les salles.

Les Guardian Angels ont ensuite pris la suite et affirmé que la diffusion du film provoquera un bain de sang, appelant dans une large campagne à la suspension de sa diffusion en attendant que la situation se calme à Los Angeles. Mais leur appel n'a pas été écouté et le film sera diffusé comme prévu.



SIDA — L'actrice américaine Elizabeth Taylor a rencontré le premier ministre japonais Noboru Takeshita à sa résidence officielle hier, à Tokyo. Mme Taylor est régulièrement au Japon. Elle est responsable d'une coopérative qui recueille des fonds dans le but de venir en aide aux individus atteints du Sida surtout en favorisant la recherche. (Laserphoto PC)

GAGNANT DE L'OSCAR MEILLEUR ACTEUR MICHAEL DOUGLAS

"UN DIVERTISSEMENT SENSATIONNEL... LE FILM LE PLUS CAPTIVANT DE L'ANNÉE"

— David Denby, NEW YORK MAGAZINE

★★★★★ (la plus haute cote)

"Un film plein d'aplomb qui saura plaire aux foules. C'est un regal de voir Michael Douglas dans l'une des meilleures performances de l'année." — Mike Clark, USA TODAY

Rythme et énergie... incroyable interprétation de Douglas... un très bon film.

— Francis Naves, Journal de Montréal

★★★★★ (la plus haute cote)

Tres bien acle, tres intense et l'interet est constamment soutenu!

— Steve Kramel, CBS TV, Los Angeles

"Enlevant Excitant! Avec WALL STREET Oliver Stone surpasse son oeuvre dans PLATOON"

— Pat Lindstrom, NBC, TV, New York

3^e sem.

WALL STREET EN VERSION FRANÇAISE

PLACE DU ROYAUME Soirs: 19h00, 21h30, 21h35 Sam. et dim.: 13h45, 16h20, 19h00, 21h35

1451 BOUL. TALBOT, 545-4260

GAGNANTE DE L'OSCAR DE LA MEILLEURE ACTRICE — CHER —

6 NOMINATIONS AUX OSCARS

— DONT — MEILLEUR FILM

MEILLEURE ACTRICE — Cher

MEILLEUR RÉALISATEUR

"ECLAIR DE LUNE"

Un film intéressant qui doit beaucoup à ses interprètes

— Serge Dussault, La Presse

★★★★

Bruce Bailey, The Gazette

Michael Douglas donne une interprétation qui traverse l'écran.

— Newsweek

"Le WALL STREET D'Oliver Stone joue comme PLATOON en civil... un réservoir d'énergie."

— Jay Carr, Boston Globe

Soirs: 19h30 - 21h40 Sam. et dim.: 13h00 - 15h10 - 17h20 - 19h30 et 21h40

PLACE DU ROYAUME

1451 BOUL. TALBOT, 545-4260

SCHWARZENEGGER

LE JEU DU DÉFI

THE RUNNING MAN

EN VERSION FRANÇAISE

Nous sommes en l'an de grâce 2019. L'homme qui court est un jeu mortel auquel personne n'a jamais survécu. Mais voici venu pour Schwarzenegger le temps de jouer.

Soirs: 19h10 - 21h20 Sam. et dim.: 12h45 - 14h50 - 17h00 - 19h10 et 21h20

PLACE DU ROYAUME

1451 BOUL. TALBOT, 545-4260

me

EN ORCHESTRE



et



place du royaume

RECEVAIENT PLUS DE **1,000** PERSONNES LE JEUDI, 7 AVRIL DERNIER

SUIVI D'UNE SOIREE RETRO

Plusieurs activités étaient au programme

Casino - machine à
billes - caricaturiste -
orchestre rétro - diseuse
de la bonne aventure -
coiffure - cireur de
souliers



Un caricaturiste en pleine action.



Orchestre Lolly-Pop.



En pleine compétition de Hola-Oup.



Jocelyn Morin du Progrès-Dimanche en compagnie de M. et Mme André Renaud de la maison Arnold Chevrolet Oldsmobile.

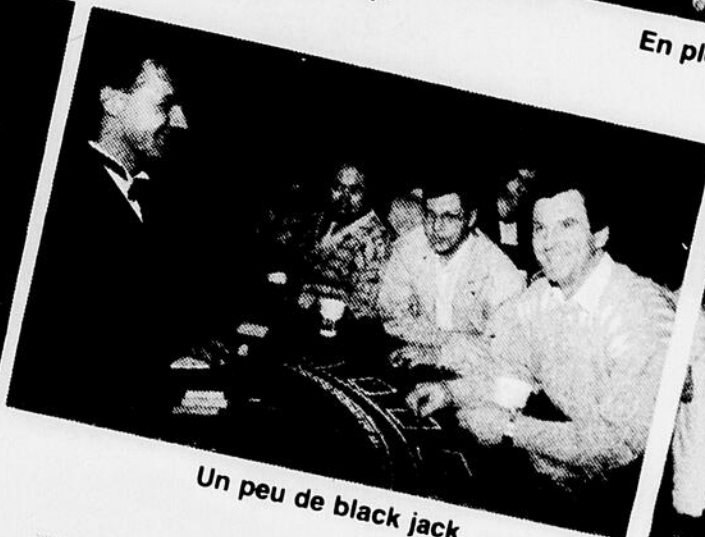

Un peu de black jack.



Même Jean-Guy Bergeron de Labatt a essayé...



André Gravel revit des moments de son adolescence sous l'oeil attentif de Rosaire Gravel et Carol Tremblay.



De la tête au pied — Tout a été mis en oeuvre pour donner le style rétro. Yvon Rhains et Rémi Vachon du Progrès-Dimanche pourraient vous en parler...



Avec la participation tout à fait spéciale de la Brasserie Labatt.



SEARS 7 JOURS SEULEMENT

LIQUIDATION

JUSQU'À ÉPUISEMENT DES STOCKS

4 000 000 M

DÉBUTE LE 16 AVRIL!



6⁹⁹
Ch
PANTALONS SPORT
Pour garçons, choix de modèles et de couleurs. Tailles 7-18.

12⁹⁹
Ch
Tailles 8-18
VÊTEMENT NIKE®
Vêtements molletonnés pour garçons. Col en tricot de couleur contrastante. Rouge, marine.

29⁹⁹
Ch
Ord. 49.99\$
WRANGLER
Blousons en denim de coton délavé. La toute dernière mode!

16⁹⁹
Ch
Ord. 27\$
CHEMISE LEVI'S®
2 modèles à col polo: madras ou chambray. Choix de couleurs!

SEULEMENT
9⁹⁹
Ch
POUR GARÇONS
Jeans en denim de coton. 5 poches. Lavés à la pierre. Tailles 8-16.

4⁹⁹-6⁹⁹
Ch
T-SHIRTS
Deux groupes de t-shirts pour garçons, à bas prix. 8-16.

RABAIS 40%

ROBERT STOCK
Toute la sélection de vêtements tout-aller pour le printemps.

9⁹⁹
Ch
CHEMISES FIORI
3 magnifiques modèles de chemises sport pour celui qui se soucie de son apparence.

15⁹⁹
Ch
Ord. 24\$-29\$

VÊTEMENTS MOLLETONNÉS
Hauts à capuchon ou modèles à encolure ras du cou. Rayures rugby pour hommes.

19⁹⁹
Ch
Ord. 29.99\$
PANTALONS MODE
Pour avoir fière allure en tout temps!

Les prix ord. mentionnés sont des prix Sears



1⁷⁷
Paire
CHAUSSETTES HABILLÉES
Pour hommes, en laine ou mélange de laine. Avec de légères imperfections n'affectant en rien le port.

8⁹⁹
Ch
POLO
Choix de 2 modèles pour compléter votre garde-robe de printemps!

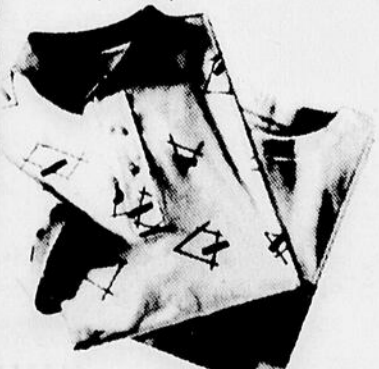

14⁹⁹
Ch
PANTALONS HABILLÉS POUR HOMMES
Modèles pour l'été en tons unis et motifs délicats. Le choix de modèles, tailles et couleurs peut varier d'un magasin à l'autre.



6⁹⁹
Ch
Tailles 4-6X
PANTALONS ET MAILLOTS
Pantalons sport unis ou à rayures; maillots à encolure en un choix de couleurs.

RABAIS 40%
TENUES D'EXTÉRIEUR
Choix de modèles pour l'été en plusieurs couleurs. Tailles 4-18.

RABAIS 40%
HAUTS SONIC
Hauts pour garçons. Ord. 9.88\$-14.88\$.
Ch..... **5.88\$-8.88\$**

10000 \$ DE MODE PRINTANIÈRE

ET PLUSIEURS AUTRES ARTICLES NON ANNONCÉS POUR HOMMES, DAMES ET ENFANTS

11⁹⁹-15⁹⁹
Ch.

ENS. MOLLETONNÉS
Choix de modèles pour fillettes.
Tailles P, M et G.

Séparables molletonnés. P, M
et G pour tailles 7-16.
Ch..... 7,99\$-9,99\$



14⁹⁹
Ch.

LIQUIDATION!
Blousons, vestes pour dames.
Choix de modèles. Tailles 10-18.

MOITIÉ PRIX

MODE 'TOGETHER'^{MD}

Pour l'été, maillots, chandails, pantalons et jupes. Hâtez-vous!
19e avenue



9⁹⁹
Ch.

POUR TOUT-PETITS
Jolis petits blousons en nylon.
Tailles 20-32 lb, 2-3X.

3⁹⁹-6⁹⁹
Ch.

DE BEAUX RÊVES!
Liquidation de tenues de nuit
pour bébés! 11-26 lb et 2-3X.



RABAIS

Rabais 50% sur tous les blousons pour fillettes. Tailles 4-6X, 7-16.

Rabais jusqu'à 40% sur blousons choisis avec doublure.

RABAIS 30%

Sélection de blouses pour fillettes. Tailles assorties.



PRATIQUES!

Vestes en coton à agencer à une robe. Ch..... 14,99\$
Robes, combinaisons Ch..... 19,99\$
Robes, ensemble-pantalon Ch..... 29,99\$

9⁹⁹
Ch.

TOUT UN ACHAT!
Manteaux en nylon froisse. Gris bleu ou rose foncé. Tailles 8-16.



Prix en vigueur du 16 au 23 avril 1988, ou jusqu'à épuisement des stocks.

SEARS

vous en avez pour votre argent...et plus

SATISFACTION OU REMBOURSEMENT • SERVICE APRÈS-VENTE ASSURÉ DANS TOUT LE CANADA • LA CARTE DE CRÉDIT N° 1 DES MAGASINS À RAYONS AU CANADA • LE MAGASIN DES MARQUES KENMORE, DIEHARD, CRAFTSMAN

Les mentions 'Ord.' ou 'Était' de Sears Canada Inc. se rapportent à des prix Sears. Heures d'ouverture: 9h30 à 17h30 du lundi au mercredi; de 9h30 à 21h le jeudi et le vendredi; de 9h à 17h le samedi. Chicoutimi, Place du Saguenay, 549-8240. Copyright Canada, 1988, Sears Canada Inc.

La réouverture des Cinémas de Place du Royal

UN EVENEMENT BI



EN
COLLABORATION
AVEC



**PLACE au
CINEMA**

Photos prises quelques
minutes avant les 3
représentations
simultanées



Henri-Paul Desjardins, directeur des Cinémas Place du Royaume, Michael Mosca, superviseur de Cinéplex Odeon Corp. division Québec, Denis Beaulé, assistant à la promotion division Québec et Jean Tremblay, directeur des ventes Le Quotidien.



Cinéplex Odeon Corporation
Guy Gagnon, vice-président programmation et promotion division Québec, Chris Van Snelenberg, vice-président des opérations pour le Canada, Michael Mosca, superviseur division Québec et Gerry Sabourin, ass.-superviseur division Québec.



Dominique Laberge, Sylvie Boulianne, France Boivin et Christian.



Sonia Tremblay et Josée Laliberté.



André Gravel, George Bouchard, Jeanne-d'Arc Bouchard, Ginette et Louise Gravel.

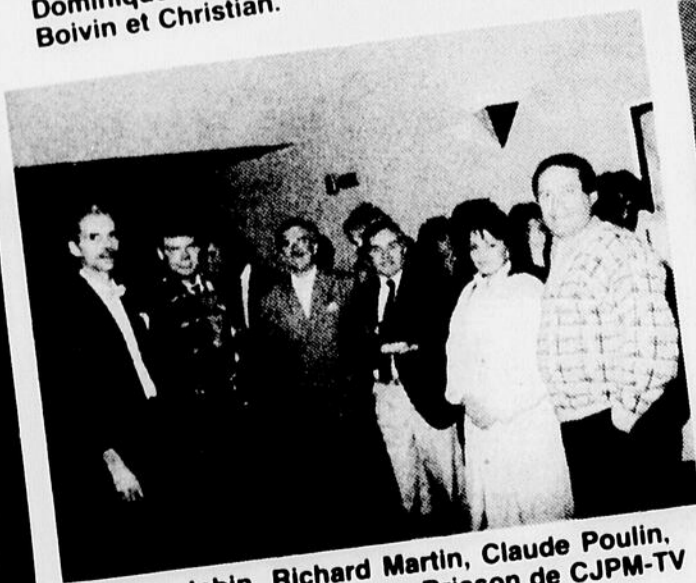

Roger Jobin, Richard Martin, Claude Poulin, Annie Lévesque et Gilles Brisson de CJPM-TV en compagnie de Richard Latendresse.



Réjean Lavoie, Huguette Lessard, Armande Gauthier, Jeannot et Richard Gaudreault.



Reine Babin, Jean Tremblay, directeur de ventes du Quotidien, Jacques Babin, Richard Bandford, directeur de l'information du Journal Extra et Thérèse Maltais.

Mercuriale

MONTREAL (PC) - Voici les prix de gros des légumes de Québec vendus par les grossistes dans la région de Montréal, jeudi.

Betterave \$6.50
7.65 sac de 25 lb
Betterave \$8.00
8.85 pr 12 cellox 2 lb
Champignon \$8.75
9.60 pr 5 lb
Champignon \$11.15-12.30 pr 12 x 227 g
Chou rouge \$7.75
10.00 c 12 un
Chou vert \$9.85
10.25 c 40 lb
Chou vert, gros \$8.00 c 50 lb
Conc. serre, gros, Ont. \$10.90-11.30 pr 12 un
Conc. serre, moy. Ont. \$10.50-10.80 pr 12 un
Conc. serre, petit, Ont. \$8.50-8.55 pr 12 un
Endive \$10.00 c 5 lb
Endive \$19.50-20.75 c 10 lb
Laitue feuille, serre \$12.70 c 24 un
Oignon à bouillir \$1.50-1.75 c 10 lb
Oignon jaune, moy. \$1.60-1.20 pr 24 x 2 lb
Oignon jaune, moy. \$1.10-1.20 pr 10 x 5 lb
Oignon jaune, moy. \$1.15-1.70 sac 50 lb
Panais \$6.70-6.75 pr 12 x 1 lb
Rutabaga lave, moy. \$7.00-7.35 sac 50 lb
Tomate rose serre no 1, Ont. \$10.55-10.95 c 8 lb
Tomate rose serre no 2, Ont. \$7.55-8 lb
Siropérable \$48.00-52.74 pr 8 x 540 ml

Denrées

MONTREAL (PC) - Cours des denrées transmis jeudi par le ministère fédéral de l'Agriculture.
Beurre Commission canadienne de l'industrie laitière, prix d'achat le kilo, 39.92 \$5.102, 40.93 \$5.102, prix du gros au détaillant \$5.678.
Fromage cheddar au kilo, 1ère catégorie, blanc, \$5.176, 1ère cat., coloré, \$5.183.
Produits concentrés (sac de 20 kg) lait écrémé en poudre, pulvérisé, \$3.015 le kg, pour bétail \$1.373 le kg, poudre de babeurre, pulvérisé, \$2.480 le kg, poudre de lactoserum, pulvérisé, \$0.649, pour bétail \$0.619 le kg.
Oeufs, prix de gros au détaillant à Montréal, en carton de 12, A extra, \$1.293, A gros, \$1.273, A moyens, \$1.163, A petits, \$0.825.
Prix payés aux producteurs d'oeufs en Ontario, A extra, \$0.96, A gros, \$0.85, A moyens, \$0.85, A petits, \$0.49.
Prix payés aux producteurs d'oeufs au Québec, A extra, \$0.99, A gros, \$0.99, A moyens, \$0.84, A petits, \$0.54.
Pommes de terre, prix de vente, Canada no 1, livrées à Montréal ou à Québec par camion Québec, brossées, \$0.90 le sac de 10 lb, \$1.75 le sac de 20 lb, \$3.50 le sac de 50 lb, Québec, lavées, \$0.95 le sac de 10 lb, \$1.85 le sac de 20 lb, \$4.25 le sac de 50 lb, Heu-Prince-Edouard, brossées, \$0.93 le sac de 10 lb, \$1.82 le sac de 20 lb, \$3.65 le sac de 50 lb, Québec, lavées, \$1.18 le sac de 10 lb, \$2.30 le sac de 20 lb, \$5.00 le sac de 50 lb, Ile-du-Prince-Edouard, brossées, \$1.07-1.21 le sac de 10 lb, \$2.00-2.50 le sac de 20 lb, \$4.25-5.00 le sac de 50 lb.

La bourse

Montreal

Valeurs Vtes. Haut Bas Fer. Ch Net.

Table of Montreal stock market data with columns for company names, prices, and volume.

Toronto

Valeurs Vtes. Haut Bas Fer. Ch Net.

Table of Toronto stock market data with columns for company names, prices, and volume.

Partially Paid Shares

Table of partially paid shares with columns for company names, prices, and volume.

Goldx wt2

Table of gold-related market data with columns for company names, prices, and volume.

Juneur

Table of Juneur market data with columns for company names, prices, and volume.

Total

Table of total market data with columns for company names, prices, and volume.

Relève du mouvement Desjardins

Lévis est une véritable pépinière

IS (PC) — Le Mouvement Desjardins n'a pas à s'étirer le cou bien loin pour recruter la relève. A l'ombre de la cité Desjardins, le collège de Lévis constitue une véritable pépinière de coopératrices et de coopérateurs.

Seul établissement collégial au Québec à offrir une formation en technique d'administration et de coopération, le collège de Lévis dispense un bagage de connaissances théoriques et prati-

ques à une centaine d'élèves inscrits à ce programme d'étude d'une durée de trois ans. Le collège privé offre cette option depuis 1972.

En plus de l'apprentissage des grands concepts économiques et coopératifs, les jeunes peuvent s'engager dans le fonctionnement d'une caisse populaire. Cas unique dans le Mouvement Desjardins et dans tout le réseau scolaire québécois, l'établissement d'épargne et de crédit du collège de Lévis est entièrement

géré par les élèves. Neuf des onze sièges au conseil d'administration, dont celui de la présidence, sont l'apanage des collégiens. Les postes de directeur, de chefs de groupes, de commissaires de crédit, de conseillers de surveillance et de caissiers sont tous occupés par des élèves, sous l'oeil attentif d'un conseiller technique "adulte", M. Pierre Bélanger.

Informatisée et proposant la gamme des services habi-

tuellement offerts dans une caisse pop traditionnelle, la Caisse populaire du collège de Lévis dessert pas moins de 800 membres (élèves, professeurs et citoyens du quartier) et montre un actif de l'ordre de \$4.6 millions.

Pour M. Bélanger, la clé du succès de la caisse du collège de Lévis, qui a été fondée en 1974 et qui n'a jamais abandonné sa vocation de caisse étudiante, est la confiance démontrée par les adultes envers les jeunes.

Liliane Aubin, de Lauzon, et Lucille Blais, de Sainte-Hénédière, sont sur le point de compléter leur troisième année en administration et coopération. Comme leurs consœurs et leurs confrères de classe, elles n'ont pas à se faire de la bile pour leur avenir. Le Mouvement Desjardins et les entreprises coopératives se les arracheront. En fait, le taux de placement des finissants frise le 100 pour cent. Plusieurs élèves se trouvent même un emploi à temps partiel dans une caisse après leur première année de formation.

Mlles Aubin et Blais conviennent que la mise en situation avec le quotidien d'une caisse populaire a une valeur inestimable. Elles constatent que ce premier contact avec la technologie, les méthodes et les structures des caisses populaires facilite l'accès au marché du travail et diminue le stress du nouvel et premier emploi.

"Il ne nous reste qu'à nous habituer au système de classement propre à chaque caisse", note Lucille Blais.

Les premiers pas dans une caisse, les finissants les font derrière les guichets. Leur formation leur permet toutefois de gravir les échelons progressivement.

Mardi soir dernier, les finissants ont organisé un "5 à 7" pour faire connaître le programme d'enseignement aux divers représentants du milieu coopératif. Il s'agissait d'une quatrième petite fête de fin d'année qui était rehaussée par la présence du président du Mouvement Desjardins, M. Claude Béland. On a profité de l'occasion pour souligner la réussite professionnelle d'anciens élèves.

Le déficit des Etats-Unis cause de l'inquiétude

WASHINGTON (AFP) — Les responsables des grands pays industriels, réunis à Washington, ont tenu jeudi à rassurer les marchés financiers malmenés par l'annonce d'une nette aggravation du déficit commercial américain en février.

L'annonce de ce déficit, qui a atteint 13.8 milliards de dollars contre 12.4 mds en janvier, a immédiatement provoqué une chute du dollar jeudi, au lendemain même où le Groupe des Sept (G7: Etats-Unis, Japon, Canada, France, Grande-Bretagne, Italie et RFA) a réaffirmé sa volonté de maintenir la stabilité des taux de changes et de continuer à coopérer étroitement sur les marchés des changes.

La plupart des responsables des grands pays industriels ont souligné que malgré la violente réaction des marchés, ce déficit mensuel n'était pas significatif et que le commerce extérieur américain était sur la voie d'une amélioration.

Ainsi, le secrétaire américain au Trésor, M. James Baker, a estimé qu'il "ne faut pas accorder trop d'importance aux données mensuelles". Grâce à une progression nettement plus forte "en volume" des exportations que des importations, les Etats-Unis devraient connaître une amélioration "cette année" de leurs échanges commerciaux", a souligné M. Baker qui s'adressait à ses collègues au Comité intérimaire du Fonds monétaire international (FMI).

La volonté de minimiser l'effet de l'aggravation du déficit américain en février a été également exprimée par les responsables du Japon et de la RFA, deux pays fortement excédentaires dans leurs échanges commerciaux, notamment face aux Etats-Unis.

Il ne faut pas "s'inquiéter d'un seul chiffre mensuel" du commerce américain, a estimé le ministre japonais des Finances, M. Kiichi Miyaza-

wa, en soulignant que la balance commerciale américaine est "maintenant sur la voie de l'amélioration".

Le chiffre de février ne devrait pas "changer la tendance fondamentale", a également assuré le ministre ouest-allemand des Finances, M. Gerhard Stoltenberg.

"Les banques centrales vont coopérer, bien sûr", a ajouté M. Stoltenberg en confirmant qu'elles étaient entrées jeudi en action pour enrayer la chute du dollar.

De son côté, le Groupe des Dix (G10: le G7 plus la Belgique, les Pays-Bas et la Suède, ainsi que la Suisse) a souligné, dans un communiqué publié à l'issue de sa réunion, que "des progrès ont été faits



RENCONTRE — Le ministre des Finances du Canada, Michael Wilson, a discuté avec le président de la Banque mondiale, Barber Conable, hier, à Washington.

dans la voie d'une réduction des déséquilibres extérieurs" au sein des grands pays industriels.

Mais "des efforts supplé-

mentaires" sont encore nécessaires, a estimé le G-10 en ajoutant par ailleurs que les ministres de ses pays membres ont "reconfirmé leur engagement à coopérer étroitement" en matière de taux de changes.

////// Bref écono //////////////////////////////////////

Brevages

MONTREAL (PC) — Les Brevages TCC Ltée, qui embouteille les produits Coca-Cola au Canada, a terminé l'année financière 1987 en affichant un bénéfice net de \$4.7 millions sur des ventes totales de \$722.8 millions.

La compagnie est devenue une société publique l'année dernière en émettant des actions pour une valeur de \$175 millions. Le public détient 51 pour cent du capital-action tandis que Coca-Cola conserve 49 pour cent.

Brevages TCC regroupe en fait les embouteilleurs autrefois indépendants mais qui détenaient des franchises de Coca-Cola.

Au Québec, il reste encore une dizaine de ces embouteilleurs indépendants qui détiennent environ 30 pour cent du marché.

Steinberg

QUEBEC (PC) — La Caisse de dépôt et de placement est toujours disposée à s'associer avec un partenaire dans l'achat de Steinberg.

C'est ce qu'a indiqué hier en

commission parlementaire le président de cet organisme, M. Jean Campeau, qui a souligné avoir eu des rencontres avec certains acheteurs éventuels de Steinberg.

La Caisse de dépôt et de placement détient des participations dans Provigo et Métro-Richelieu qui se sont associés pour faire une offre d'achats à la compagnie Steinberg.

Hier des députés qui étudient les crédits du ministère des Finances se sont inquiétés du fait que la Caisse, qui gère les fonds de pension des Québécois, risque d'être en conflit d'intérêts.

"Si nous pouvons trouver un partenaire acceptable qui pourrait acheter Steinberg ou une partie de l'alimentation, la Caisse pourrait facilement être investisseur, nonobstant les sommes qu'elle a investies chez Provigo ou Métro-Richelieu... s'il y a un partenaire qui se présente et qui peut nous prouver qu'en achetant la section alimentaire, il y a moyen de faire de l'argent" de souligner M. Campeau.

 LA MUNICIPALITE DE ST-FULGENCE

**APPEL D'OFFRES
ENTRETIEN DES CHEMINS D'HIVER**

**POUR LES SAISONS: 1988-89, 1989-90 ET
1990-91**

Des soumissions dans des enveloppes scellées portant l'inscription «SOUSSION ENTRETIEN ET SABLAGE DES CHEMINS D'HIVER» seront reçues à nos bureaux jusqu'à 16h00 le lundi, 2 mai 1988.

Les intéressés peuvent se procurer un cahier de charges aux bureaux de la Corporation municipale, situés au 253, rue Saguenay, Saint-Fulgence.

Les soumissions seront ouvertes à la session du conseil qui sera tenue le 2 mai 1988 à 19h30, à la salle des délibérations au 253, rue Saguenay, Saint-Fulgence.

Un chèque certifié ou un bon de garantie couvrant 10% du contrat de la première année devra accompagner chaque soumission.

La Municipalité ne s'engage à accepter ni la plus basse, ni aucune des soumissions reçues, sans encourir aucune obligation ou frais d'aucune sorte envers le ou les soumissionnaires.

DONNE à Saint-Fulgence, ce quinzième (15e) jour d'avril 1988.

GILLES TREMBLAY
Secrétaire-trésorier

Mots croisés

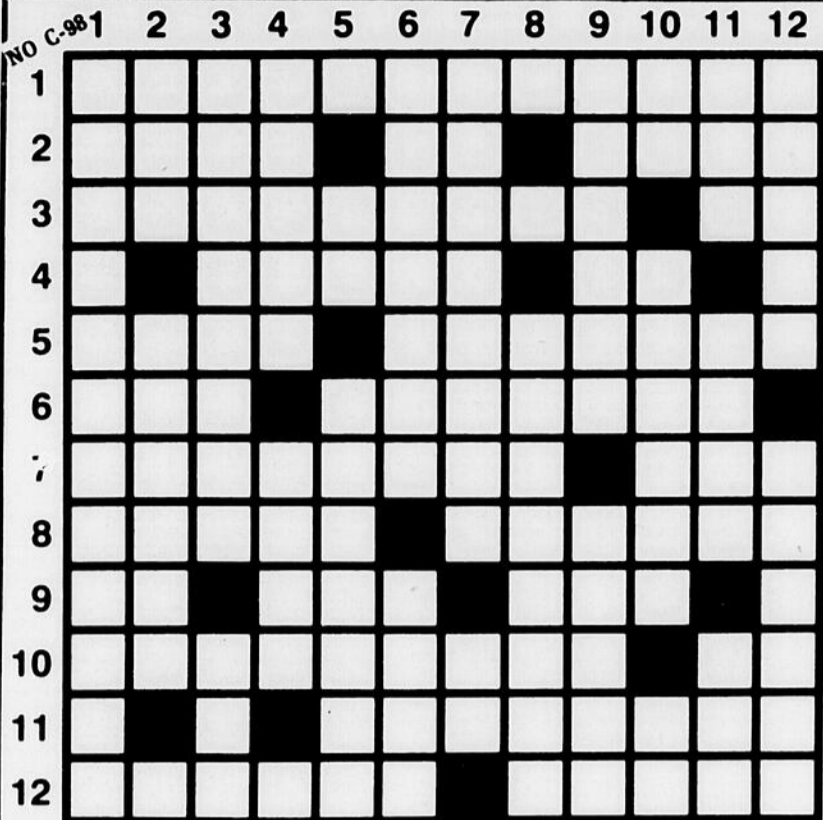

- HORIZONTALEMENT**
- 1—État de ce qui brille.
 - 2—Rusé. — Manganèse. — Proportion de métal précieux entrant dans un alliage.
 - 3—Prédicats. — Magnésium.
 - 4—Ventiles. — Scandium.
 - 5—Jeune homme. — Élargissement.
 - 6—Incorporé. — Dénaturer.
 - 7—Ce que la main peut tenir (pl.). — Service américain de renseignements.
 - 8—Entaille sur les pièces de bois pour les assembler. — Tube servant à évacuer les eaux usées.
 - 9—Négation. — Unité de mesure de résistance électrique. — Compagnie.
 - 10—Inguérissable. — Ennui.
 - 11—Réunions d'éléments divers.
 - 12—Calme. — Jonchée.
- VERTICALEMENT**
- 1—Arbuste d'Amérique cultivé pour ses fleurs.
 - 2—Apanage. — Inoffensif.
 - 3—Régime économique d'un pays qui cherche à se suffire à lui-même. — Partie déprimée d'une crête montagneuse.
 - 4—Se dit de langues dont l'évolution ont donné naissance à de nouveaux idiomes. — Antilope de l'Afrique du Sud.
 - 5—Iridium. — Infection staphylococcique de la peau.
 - 6—Mode d'inflorescence des pédoncules. — Lieutenant du sénéchal dans certaines provinces.
 - 7—Se dit de mots dont on ne se sert pas souvent. — Brome.
 - 8—Anciennes lunettes rondes.
 - 9—Pétrir différentes parties du corps avec les mains. — Embûche.
 - 10—Art. espagnol. — Représentation de l'étable où naquit le Christ. — S'emploie en matinée.
 - 11—Réputation. — Laminé non réversible à trois cylindres.
 - 12—Carnassier à peau rayée. — Bourrique.

SOLUTION DU PROBLÈME C-97

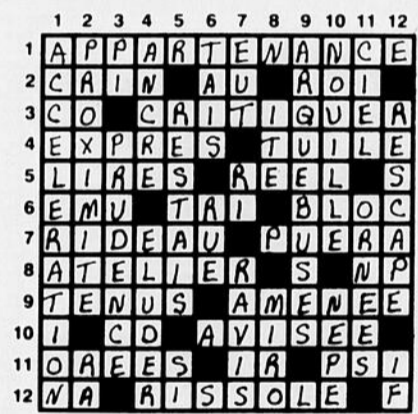

Qui suis-je?

INDICE NO 5

Revient dans la région bientôt.

Semaine du _____

L'invité mystère est _____

Nom: _____

Adresse: _____

Envoyez le tout à:
QUI SUIS-JE?
 Le Quotidien, 1051, boul. Talbot
 Chicoutimi, G7H 5C1

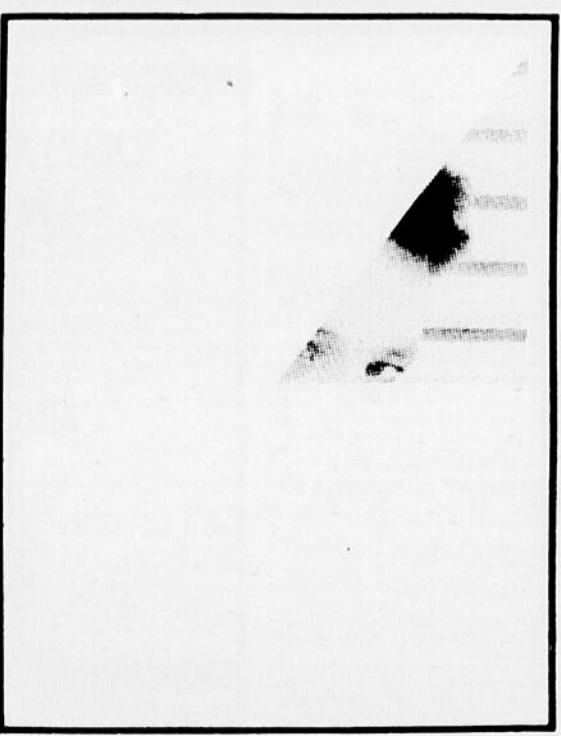

LE BRIDGE EN SUEDE

Donneur: Nord
 Vulnérable: Tous
 Nord
 ♠ D 10 9 7 6
 ♥ V 6 4 3
 ♦ —
 ♣ 10 7 6 2

Ouest Est
 ♠ 5 4 2 ♠ 3
 ♥ D ♥ R 10 9 8 5
 ♦ D 10 6 ♦ R V 9 5 4
 ♣ A R V 9 5 3 ♣ D 4

Sud
 ♠ A R V 8
 ♥ A 7 2
 ♦ A 8 7 3 2
 ♣ 8

Ouest Nord Est Sud
 P P P 1 ♦
 2 ♠ P 2 ♥ 2 ♣
 P 4 ♣ Fin

cinq atouts en Nord et les deux as, fait bien dix plus.

Contre l'entame d'un atout toutefois, le contrat n'est pas de tout repos, loin de là. Sud gagna chez lui, puis joua un trèfle, mais le flanc gauche se dépêcha de monter d'un honneur pour revenir à l'atout.

Le déclarant gagna chez lui encore, coupa deux carreaux en Nord, deux trèfles chez lui, puis un autre carreau sur la table.

Voyons voir la situation après sept plis, alors que la main est en Nord et que le déclarant n'a perdu qu'un pli:

Nord
 ♠ D
 ♥ V 6 4 3
 ♦ —
 ♣ 10

Ouest Est
 ♠ 5 ♠ —
 ♥ D ♥ R 10 9 8
 ♦ D ♦ R V
 ♣ A V 9

Sud
 ♠ —
 ♥ A 7 2
 ♦ A 8 7
 ♣ —

Entame: 5 de pique.

La Suède, malgré ses huit millions d'habitants seulement, a toujours fait sa marque sur la scène internationale du bridge. Pas surprenant quand on considère que le bridge est enseigné à l'école, comme matière libre.

Par ailleurs, Per Olof Sunderlin (P.O. pour les intimes) est l'un des meilleurs joueurs de son pays. Voyons-le ici procéder à son contrat de 4 piques contre l'entame d'un atout.

A remarquer d'abord que le contrat est facile contre toute autre entame, car le déclarant a toujours le temps alors de couper trois trèfles, ce qui, avec les

Sur la dame de pique, Est doit forcément se défaire d'un coeur. Le déclarant appelle maintenant un coeur vers son as, fait l'as de carreau, puis cède la main à carreau au flanc droit qui doit accorder à la fin un pli au valet de coeur. Chapeau P.O.!

Maurice LAROCHELLE

Mot mystère

953

6 lettres Le mot clé: Un pays

Lisez attentivement la liste des mots. Lorsqu'ils auront tous été utilisés horizontalement, verticalement, obliquement, et, en plus, de droite à gauche et de bas en haut, il ne restera que les lettres formant le mot-mystère.

- | | | | | | | |
|-----------|------------|---------|------------|---------|-----------|----------|
| Abri | Casse | Flan | Loir | Pari | Soit | Véraison |
| Alain | Cers | Gazon | Loup | Partie | | Vesce |
| Arbois | Chélidoine | Géner | | Piolet | Tabac | Voile |
| Atoca | Courage | Iris | Mangeable | Pivoter | Toutefois | |
| | | Itou | Médoc | Prou | Trop | |
| Barre | Damien | | Mieux | | Tuteur | |
| Baume | Dorine | Jean | | Rose | | |
| Bouteille | | Jeux | Nourriture | Ruth | Unau | |
| | | | | | Urne | |
| Camille | Enfin | Laurent | Obèse | Salir | | |
| Camp | | Lisse | Ours | Serval | Vent | |

Solution du problème précédent: Flexion

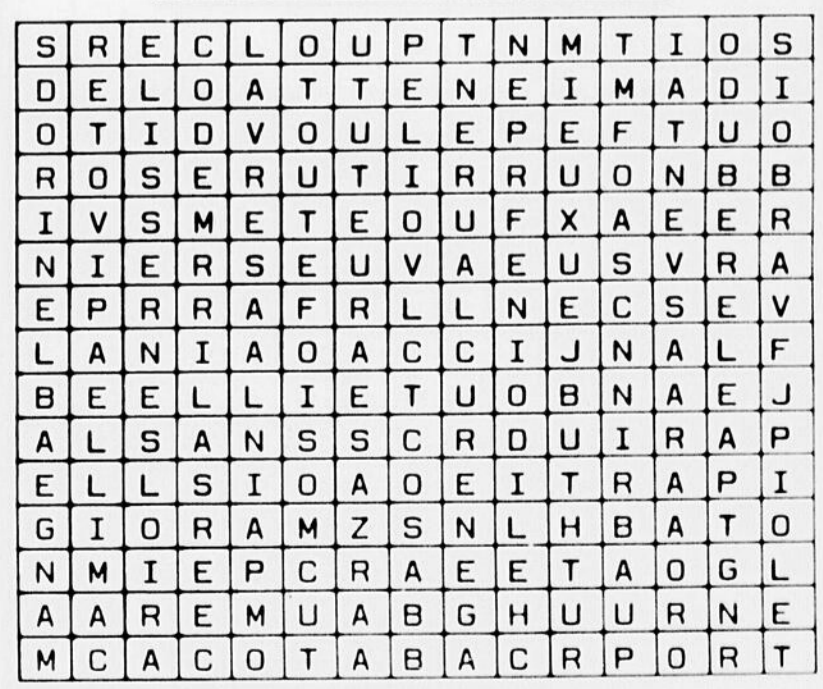

Petites annonces

POUR NOUS REJOINDRE

SECTEUR SAGUENAY **ALMA ET LES ENVIRONS** **ST-FELICIEN ET LES ENVIRONS**
545-4474 **668-4506** **679-3832**
 1051, boul. Talbot, Chicoutimi, G7H 5C1

TARIFS PETITES ANNONCES

Tarif en vigueur à partir du 1er janvier 1988
 Une insertion de 10 mots ou moins

| ANNONCES CLASSEES | QUOTIDIEN | PROGRES-DIMANCHE | JOURNAL |
|----------------------------|-----------|------------------|---------|
| 1 jour (10 mots et moins) | \$ 4.75 | \$ 6.10 | EXTRA |
| 2 jours (10 mots et moins) | \$ 5.75 | — | \$ 6.10 |
| 3 jours (10 mots et moins) | \$ 6.75 | — | POUR |
| 4 jours (10 mots et moins) | \$ 7.75 | — | 10 MOTS |
| 5 jours (10 mots et moins) | \$ 8.75 | — | — |
| 6 jours (10 mots et moins) | \$ 10.00 | — | — |

* Aucune facturation - Acceptons chèques, cartes de crédit Visa - Master Card.

| | | | |
|-------------------------------|---------|---------|---------|
| Chaque mot additionnel | \$ 0.25 | \$ 0.25 | \$ 0.25 |
| Annonce en lettres majuscules | \$ 2.00 | \$ 2.00 | \$ 2.00 |
| Encadrement d'annonce | \$ 2.00 | \$ 2.00 | \$ 2.00 |

| NO DE DEPARTEMENT | QUOTIDIEN | PROGRES-DIMANCHE | EXTRA |
|---|-----------|------------------|----------|
| Courrier expédié aux frais de l'annonceur | \$ 40.00 | \$ 40.00 | \$ 40.00 |

| AVIS | QUOTIDIEN | | PROGRES-DIMANCHE | |
|----------------------|------------|------------|------------------|------------|
| | Avec photo | Sans photo | Avec photo | Sans photo |
| Décès | \$ 42.00 | \$ 36.00 | \$ 42.00 | \$ 36.00 |
| Remerciements | \$ 42.00 | \$ 36.00 | \$ 42.00 | \$ 36.00 |
| Service anniversaire | \$ 42.00 | \$ 36.00 | \$ 42.00 | \$ 36.00 |

| POEMES OU PENSEE EN SUPPLEMENT | QUOTIDIEN | PROGRES-DIMANCHE |
|--------------------------------|-----------|------------------|
| | \$ 6.00 | \$ 6.00 |

| PRIERES AUX SAINTS | QUOTIDIEN | PROGRES-DIMANCHE |
|--------------------|-----------|------------------|
| | \$ 22.00 | \$ 22.00 |

QUOTIDIEN - JOURNAL-EXTRA

Aucune annonce classée ne peut être corrigée ou annulée après 11h30 la veille de la parution.

Aucune annonce classée ne peut être corrigée ou annulée le vendredi entre 8h30 et 13h30.

PROGRES-DIMANCHE

Aucune annonce classée ne peut être corrigée ou annulée après 16h30 le jeudi précédant la parution.

INDEX DES RUBRIQUES

| HABITATIONS | |
|--------------------------|------|
| A partager | (1) |
| A vendre ou à louer | (2) |
| Bâtisses | (3) |
| Commerciales | (4) |
| Bloc appartements | (3) |
| Chalets à vendre | (5) |
| Chalets à louer | (6) |
| Chambres à louer | (7) |
| Commerces à vendre | (8) |
| Commerces à louer | (9) |
| Condominiums à vendre | (10) |
| Condominiums à louer | (11) |
| Fermes à vendre | (12) |
| Garages à vendre | (13) |
| Garages à louer | (14) |
| Locaux à louer | (15) |
| Logements à louer | (16) |
| Maisons à vendre | (17) |
| Maisons à louer | (18) |
| Maisons mobiles à vendre | (19) |
| Maisons mobiles à louer | (20) |
| Terrains à vendre | (21) |
| Terrains à louer | (22) |

| VEHICULES | |
|-----------------------|------|
| Autos à vendre | (30) |
| Avions à vendre | (31) |
| Bateaux à vendre | (32) |
| Camions à vendre | (33) |
| Motocyclettes | (34) |
| Motos à vendre | (35) |
| Motoneiges à vendre | (36) |
| Pièces et accessoires | (37) |

CARTES DE CREDIT ACCEPTÉES: VISA et MASTER CARD

IL SUFFIT DE DONNER LE NUMERO ET LA DATE D'EXPIRATION DE VOTRE CARTE

| EMPLOI-ENSEIGNEMENT | |
|---------------------|------|
| Enseignement Cours | (50) |
| Occasion d'affaires | (51) |
| Offres de services | (52) |
| Personnel demandé | (53) |

DIVERS

| | |
|-----------------------------|------|
| A donner | (60) |
| A vendre ou à échanger | (61) |
| Ameublement | (62) |
| Animaux à vendre | (63) |
| Bois de chauffage | (64) |
| Camping | (65) |
| Coin du bébé | (66) |
| Demandé | (67) |
| Divers | (68) |
| Equipement de bureau | (69) |
| Equipement commerce et rest | (70) |
| Musiques | (71) |
| et accessoires | (71) |
| Ordinateurs et jeux | (72) |
| Perdu et retrouvé | (73) |
| Photos et vidéo | (74) |
| Poèles à bois | (75) |
| Sport, chasse et pêche | (76) |
| Vacances, voyages | (77) |
| Vêtements | (78) |

AVIS A NOS ANNONCEURS

PROGRES-DIMANCHE OU LE QUOTIDIEN ne se tient pas financièrement responsable des erreurs typographiques pouvant survenir dans les textes publicitaires, mais il s'engage à reproduire la partie du texte où se trouve l'erreur. Les annonceurs sont priés d'alerter le plus tôt possible le journal, dès qu'ils noteront des erreurs semblables dans leurs textes publicitaires. Le journal se réserve cependant le droit de refuser toute publicité ne convenant pas avec sa politique.

DE PLUS:

Nos annonceurs sont priés de prendre note que toutes les annonces doivent être publiées en conformité avec la Loi sur la protection du consommateur, article 242 qui stipule: «Aucun commerçant ne peut, dans un message publicitaire, omettre son identité et sa qualité de commerçant, ainsi que la charte des droits et libertés de la personne qui stipule que: 10. Toute personne a droit à la reconnaissance et à l'exercice, en pleine égalité, des droits et libertés de la personne, sans distinction, exclusion ou préférence fondée sur la race, la couleur, le sexe, la grossesse, l'orientation sexuelle, l'état civil, l'âge sauf dans la mesure prévue par la loi, la religion, les convictions politiques, la langue, l'origine ethnique ou nationale, la condition sociale, le handicap ou l'utilisation d'un moyen pour pallier à ce handicap.

Il y a discrimination lorsqu'une telle distinction, exclusion ou préférence a pour effet de détruire ou de compromettre ce droit. 10.1 Nul ne doit harceler une personne en raison de l'un des motifs visés dans l'article 10. 11. Nul ne peut diffuser, publier ou exposer en public un avis, un symbole ou un signe comportant discrimination ni donner une autorisation à cet effet.

* Toutes les annonces classées sont payables à l'avance. La Direction

QUOTIDIEN

DU SAGUENAY-LAC-SAINT-JEAN
TARIF D'ABONNEMENT
 LIVRAISON PAR PORTEUR
\$2.75 par semaine

Rites motorisées **\$3.00**
 \$0.50 la copie
 PAR LA POSTE:
 Saguenay-Lac-St-Jean:
 3 mois **\$ 37.00**
 6 mois **\$ 73.00**
 1 an **\$138.00**

Autres régions du Canada:
 6 mois **\$ 87.50**
 1 an **\$175.00**

Pays étrangers:
 6 mois **\$100.50**
 1 an **\$200.00**

Autorisé comme envoi postal de deuxième classe, ministère des Postes et port payé en numéraire. No d'enregistrement 3213.

Dépôt légal: Bibliothèque Nationale du Québec.

A partager(01)

CHICOUTIMI: A PARTAGER logement 6 1/2, tél.:549-3640.

Bâtisses commerciales(03)

CHICOUTIMI: directement du propriétaire, prix d'achat, édifice commercial, situé boul. St-Paul, place des affaires, tél.:après 19h00 543-2662.

Blocs appartements(04)

A VENDRE: commercial et résidentiel, rue Racine. Revenus de \$65,000 l'an. tél.:543-1976, 696-4392.

BLOC 4 logements, excellente condition de financement. Pour informations: 543-7977.

CHICOUTIMI: 6 logements, construction 1987, situé près des centres d'achats, sans intermédiaire, agents s'abstenir, tél.:545-8687.

CHICOUTIMI: 6 logements, revenu: \$23,520.00, près cégep et université, inf.: Gaétane Harvey, Le Permanent, 696-4888, 543-4724.

JONQUIERE: 10 Immeubles de 8 logements, \$20,000.00 du logement, financement disponible, sans intermédiaire, agents s'abstenir, tél.:547-5286.

Chalets à vendre(05)

BRAS-DU-NORD: 5 milles avant Centre de ski le Vallonnet, 20x24. Pour de plus amples informations: 549-9983.

LAC-DES-CEDRES, Falardeau: 18x32, accessible à l'année, moins de \$20,000.00. Tél.:545-3784.

LAC-JOLY: habitable à l'année, beau et grand terrain. Tél.:673-4842.

LAC-OTIS: chalet suisse, 24x26, meublé, poêle, frigidaire, gaz propane, tél.:549-2499.

L'ANSE-AUX-ERABLES: meublé, fini en ci-bord, avec terrasse. Tél.:544-3053.

ST-GEDEON: bord Lac-St-Jean, 24x36, 3 chambres, chauffage électrique, grand terrain pelouse clôturée, plage en sable. Tél.:668-7604.

ST-GEDEON: habitable à l'année, très propre, très bon prix. Tél.:345-2796 après 18:00.

ST-LEON: 24x24, terrain 50x100, meublé, chauffage, électricité, isolé, remise, prise de téléphone. Prix avantagé. Achetés sérieux. Tél.:418-668-4102.

VENTE RAPIDE: pour cause de transfert, meublé ou non, habitable à l'année. Situé à St-Honoré. Aucune offre raisonnable ne sera refusée. Aussi livres. Pour informations: à compter de vendredi 19:00, jusqu'à dimanche soir 21:00, 673-3778.

ZEC-MARTIN-VALIN: Lac Bluteau, 2 chambres, salle de bain, équipé au propane, \$15,500.00 à discuter, tél.:547-3973.

Chalets à louer(06)

LAC-KENOGAMI: idéal pour couple ou une personne. Tél.:542-4857.

LAC-KENOGAMI: désire louer chalet, bord de l'eau, 2 chambres à coucher, qual. de mal à fin septembre. Soir: Québec: 1-871-7185.

Chambres à louer(07)

CHICOUTIMI: bien située, buanderie gratuite, entrée indépendante, beaucoup commodités, \$38.00/semaine. Tél.:545-3639.

CHAMBRES ET PENSIONS, POUR PERSONNES AGEES AUTONOMES, OU EN PERTE D'AUTONOMIE, PLUSIEURS ANNEES D'EXPERIENCE, TOUS LES SERVICES NECESSAIRES, PRES DES CENTRES D'ACHAT. TEL.:549-1736.

CHICOUTIMI: près cégep, université, hôpital, entrée indépendante. Avec vanité, grande fenêtre. Cuisine communautaire. Tél.:549-8646.

CHICOUTIMI: 370, Bégin, libre immédiatement, tél.:543-0636.

CHICOUTIMI: arrière polyclinique et Place-du-Royaume, neuve, très grande, buanderie gratuite, cuisine commune. Tél.:543-9933.

CHICOUTIMI: semaine-mois, chambre, bain privé, cuisine commune, ascenseurs, câble. Château Champlain, tél.:543-9003.

CHICOUTIMI: près cégep, hôpital, université, entrée indépendante, cuisine, laveuse, sécheuse, \$130.00 par mois. Tél.:549-3372.

CHICOUTIMI: tapis, laveuse, sécheuse, stationnement, cuisine commune, 1180 boulevard Saguenay est. Tél.:548-7930.

CHICOUTIMI: arrière Place-Saguenay, \$190.00 par mois. Tél.:696-2055.

CHICOUTIMI: tapis, vanité, cuisinette commune, entrée indépendante, stationnement, près Place-Saguenay. Tél.:549-4589.

CHICOUTIMI: entrée privée, près Cégep, Université, hôpital et centre-ville. Tél.:545-0698, 693-8798.

CHICOUTIMI: arrière Place-du-Royaume, construction neuve. Tél.:549-0843.

CHICOUTIMI: très propre, près Place-du-Royaume, stationnement, buanderie, patio. Tél.:696-0594.

CHICOUTIMI: voisin Place-Saguenay, moderne, réfrigérateur personnel, laveuse, sécheuse, stationnement, \$35.00 par semaine. Tél.:545-4684, 696-1633.

CHICOUTIMI: belle grande chambre avec vanité, entrée contrôlée, dans immeuble rénové, à proximité cégep, université, hôpital. A voir. Tél.:696-4346, 696-3650.

CHICOUTIMI: propre, tranquille, près cégep, université, hôpital, avec réfrigérateur personnel. Tél.:696-0612.

CHICOUTIMI: près cégep, université et centres d'achats, très belle chambre, cuisine commune, literie et nécessaire de cuisine fournis, entrée indépendante, quartier Polyclinique, tél.:543-0970.

JONQUIERE: chambre et pension. Tél.:547-0383.

JONQUIERE: (quatre chambres) près centre-ville, avec cuisine commune, service de buanderie, stationnement. Tél.:548-3060.

Commerces à vendre(08)

BOUCHERIE: en entier ou séparément. Tél.:544-3052.

CASSE-CROUTE face à polyvalente Charles-Gravel. Tél.:après 18h00, 545-9369.

CHICOUTIMI: situé rue Racine, belle occasion d'affaires, tél.:545-4222.

EPICERIE-BOUCHERIE DEPANNEUR, très propre, situé Métabetchouan, secteur en pleine évolution, bon chiffre d'affaires, idéal pour se créer un emploi. Inf.: André Plourde, Re-Max Lac-St-Jean, courtier, (418) 349-8121 soir, (418) 667-4532 jour.

LOCAL COMMERCIAL OU INDUSTRIEL A LOUER

70 pi. X 20 pi. (1,400 pi. car.)

PARC INDUSTRIEL ST-PAUL

1100, rue Manic Chicoutimi

Pour information, téléphoner à:
M. Claude Gaudreault
543-1377

FRANCHISE DISPONIBLE MENAGE EXPRESS
 Entretien ménager, résidentiel et commercial. 23 franchises en opération au Québec. Coût \$10,000.00. Inf.: Claude Lemay, frais acceptés. 514-255-4896.

JONQUIERE: directement du propriétaire, bâtisse commerciale, un logement, un arcade déjà en opération. Bon chiffre d'affaires, très bien situé, 2282 St-Hubert. Tél.:695-2848.

SALON de coiffure, acheteur très sérieux. Tél.:548-3246, lundi.

Condominiums à vendre(10)

CHICOUTIMI: 4 1/2, 6 1/2, à louer, ou à vendre. Très bien insonorisé. Pour de plus amples informations: 549-9983.

Locaux à louer(15)

CHICOUTIMI: local commercial, 305 Racine, rez-de-chaussée, 3,000 pi. car., libre 1er juillet, sous-sol disponible. Inf.: B. Picard, 543-7771.

CHICOUTIMI: Centre-ville, 50x26, pour entrepôt ou bureau, libre immédiatement. Tél.:545-9214, 696-1793.

CHICOUTIMI: 130 Racine est, deuxième plancher, 1700 pi. car., deux locaux ou entier, chauffé, enseigne extérieur, pour bureau professionnel, commerce ou autres. Tél.:549-4575.

CHICOUTIMI: 307 Labrecque, local commercial au mois ou à l'année, tél.:543-3942, 543-5291.

CHICOUTIMI: Place Polyservices, 1145 Thérèse-Casgrain (arrière Montagnais) rez-de-chaussée, 1,600 p.c. 1er étage, 1,600 p.c. en tout ou en partie. Formule de location « clé en main » disponible. Idéal pour professionnels, cliniques, commerces. Aussi disponible immédiatement sous-sol aménagé, \$600.00 par mois. Tél.:543-8886 (le soir), 696-3133 le jour.

CHICOUTIMI: 333 Racine est, local 3, très achalandé, commerce ou bureau, 650 pi. car., chauffé, éclairé. Tél.:549-1515, 545-6677.

CHICOUTIMI: local commercial, 450 pi. car., grand stationnement, situé coin boulevard Université et Ste-Anne, libre immédiatement. Tél.:545-7633, 545-4034.

CHICOUTIMI: coin Racine et Hôtel-de-ville. Chauffé, éclairé. Tél.:543-1976, 696-4392.

JONQUIERE: 2361 Bauman, 600 p.c., pour informations: 548-1184.

JONQUIERE: centre-ville, 500 pi. car., \$200.00 par mois, chauffé, éclairé. Tél.:696-4245, 542-8597.

LA-BAIE: local commercial, environ 1,000 pi. car., conviendrait pour commerce ou bureau. Inf.:544-7552.

LA-BAIE: 5 1/2, 3 1/2, 2 1/2. Tél.:544-7589.

RIVIERE-DU-MOULIN: Local, commercial et industriel, 22x85, libre immédiatement. Tél.:549-3065.

Logements à louer(16)

A CHICOUTIMI: 1 1/2, meublé, chauffé, éclairé, près centres d'achats. Tél.:696-3469.

APPARTEMENTS LE GITE: 3 1/2, meublé, éclairé, chauffé, état de neuf, service buanderie, conciergerie, situé à environ 1,000' arrière Place-du-Royaume. Tél.:549-3232, 549-4803.

ARVIDA: centre-ville, 1 1/2, meublé, chauffé, éclairé, eau chaude fournie, libre 1er mai. Tél.:548-2128.

ARVIDA: centre-ville, 4 1/2 dans immeuble de béton, intercom, serrure contrôlée, tapis neufs, repeint, UN MOIS GRATUIT avec bail d'un an, four micro-ondes fournis sur demande, tél.:548-2128.

ARVIDA: deux 4 1/2, non chauffés, non éclairés, tapis mur à mur. Tél.:545-3438.

ARVIDA: duplex 4 1/2, non chauffé, non éclairé, libre 1er juin. Tél.:549-5640.

Logements à louer (16)

ARVIDA: ST-MATHIAS, SOUS-SOL, 2 1/2, SEMI-MEUBLE, CHAUFFÉ, ÉCLAIRÉ, ENTREE INDEPENDANTE, LIBRE 31 MAI, TEL.: 548-7300.

ARVIDA: UN MOIS GRATUIT, GRAND 4 1/2, REPEINT A NEUF, DANS BLOC DE 6 LOGEMENTS. POSSIBILITE DE CHAUFFÉ, ÉCLAIRÉ. TEL.: 549-6418.

ARVIDA: 3 1/2, meublé, non chauffé, non éclairé, libre immédiatement, \$275.00, tél.: 548-8850.

ARVIDA: 4 1/2, peinture neuve, site particulier, eau chaude. Tél.: 695-1230, 695-1396.

ARVIDA: 4 1/2, \$295, 2610 Lacroix, libre 1er mai. Tél.: 548-3748, 542-0907.

ATTENTION! CHICOUTIMI: superbes, 4 1/2, 3 1/2, près Place du Royaume, si désiré, meublé. Tél.: 543-8642.

A VISITER beaux appartements, 4 1/2 très moderne, libre 1er mai et 1er juillet, situé 470 Fradette, Chicoutimi, un mois gratuit. Inf.: 696-0927, 549-1741.

CHICOUTIMI: Très grands 4 1/2, modernes, rue Alma, \$450.00, chauffés, eau chaude fournie, libres 1er mai et 1er juin. Aussi 3 1/2, 1er mai, \$350.00. Tél.: 543-9705.

CHICOUTIMI: 5 1/2, construction 1987, porte-patio, remise, libre 1er mai, tél.: 545-0512.

CHICOUTIMI: grands 3 1/2 et un 4 1/2, très près hôpital et cégep. Tél.: rés.: 693-8513, bur.: 696-5212.

CHICOUTIMI: arrière Place Royaume, grand 4 1/2, remise extérieure. Libre 1er juillet. Tél.: 549-2640.

CHICOUTIMI: 1 1/2 pièce, arrière Place-Saguenay, meublé, tél.: 696-4455, 549-0691.

CHICOUTIMI: rue Thérèse-Casgrain, quartier Université, près Polyclinique, 3 1/2, 4 1/2, repeints à neuf, PISCINE, remise intérieure, porte-patio, entrée avec accès contrôlé, possibilité de lavasalle encastré, service de conciergerie, stationnement entretenu et individuel, meublé ou semi-meublé à désiré, conditions de location négociable lors de la visite des lieux. Tél.: 545-7620, 675-2585, (M. Tremblay) ou 543-1435, 549-1200 (André Tremblay), ou M. Girard 696-0746.

CHICOUTIMI-NORD: 4 1/2 pièces, chauffé, 272 St-Ephrem, libre immédiatement, \$275.00 par mois. Tél.: 549-9335.

CHICOUTIMI: 3 1/2, meublé, 4 1/2, non meublé, chauffés, eau chaude, arrière Place Saguenay, libres immédiatement, un mois gratuit. Tél.: 548-2015, 548-7560.

CHICOUTIMI: 3 1/2, près université, meublé, éclairé, chauffé, libre immédiatement, tél.: 696-0351, 547-5286.

CHICOUTIMI-NORD: rue Colbert, 4 1/2, non chauffé, non éclairé, libre immédiatement, UN MOIS GRATUIT. Tél.: 543-8013.

CHICOUTIMI-NORD: Vimy, 5 1/2 et 4 1/2, non chauffé, non éclairé, libre immédiatement. UN MOIS GRATUIT. Tél.: 543-8013.

CHICOUTIMI: 6 1/2 rénové, centre-ville, chauffé, \$465.00, tél.: 547-2633, heures d'affaires.

CHICOUTIMI: 3 1/2, 5 1/2, 2 1/2, semi ou meublés, chauffés, éclairés, près cégep, université. Tél.: rés.: 549-4567, bur.: 545-3115.

CHICOUTIMI: PLACE PERIBONKA: TRES GRANDS 4 1/2, 5 1/2, 130 DES ESCOURSES, VEZ NEGOCIER VOTRE BAIL. TRANSPORT POUR VISITE DISPONIBLE GRATUITEMENT. POUR INFORMATIONS OU RENDEZ-VOUS, TEL.: 543-2399, RADIO-CHASSEUR: 696-8355.

CHICOUTIMI: 3 1/2, centre-ville, meublé, chauffé, éclairé, \$340.00. Libre 1er juin. Tél.: 549-1284.

CHICOUTIMI: 3 1/2, rue Alma et Champs-Élysées, meublé, chauffé, éclairé, eau chaude fournie, tapis, stationnement, très propre, libre mai et juin, \$350.00. Tél.: 543-9705.

CHICOUTIMI: 24 B, William Est, 2 1/2 et 3 1/2, meublés, chauffés, éclairés, peintures, libres immédiatement. Tél.: 542-5481, 543-9488, heures repas.

CHICOUTIMI: RUE ANGOULEME, UN MOIS GRATUIT, 2 1/2, 3 1/2, MEUBLES OU SEMI-MEUBLES, AUSSI 4 1/2 NON MEUBLE, EAU CHAUDE FOURNIE, STATIONNEMENT, DANS BLOC DE 6 LOGEMENTS. TEL.: 549-6418.

CHICOUTIMI: UN MOIS GRATUIT, 5 1/2, 4 1/2, 3 1/2, ARRIERE PLACE-SAGUENAY, POSSIBILITE CHAUFFES, ÉCLAIRÉS, ENTREE CONTROLEE. TEL.: 549-6418.

CHICOUTIMI: semi-meublé, 3 1/2, chauffé, près centres d'achats et université, libre 1er mai, \$300.00 par mois. Tél.: 543-9610, 548-1265.

CHICOUTIMI: 1244, Duchesne, app. 40, 3 1/2, meublé, chauffé, éclairé, libre immédiatement, \$300.00, aussi 4 1/2, tél.: 549-0403, 549-5149.

CHICOUTIMI: 1 1/2 et 3 1/2, 533, Racine, app. 26. Tél.: 545-8661, 549-5149 ou 549-7562 après 17h00.

CHICOUTIMI: 3 1/2, meublé, chauffé, éclairé, 640, Des Hospitalières, app. 4, près université, aussi 706 rue Alma. Tél.: 545-1450, 549-5149.

CHICOUTIMI: 608 Des Pluiviers, près Place du Royaume, 3 1/2, meublé ou non, chauffé, éclairé, \$325.00, tél.: 549-5149, 696-2984.

CHICOUTIMI: 3 1/2 meublé, chauffé, éclairé, des Crécarielles, près Place du Royaume, libre immédiatement, prix variants de \$300.00 à \$340.00, aussi avec balcon et porte-patio. Tél.: 549-5149, 696-2984, 543-8482.

CHICOUTIMI: construction 1987, avec balcon. Pour 1er juillet, 4 1/2, 5 1/2. Tél.: 549-5301, 543-9484.

CHICOUTIMI: 1828 Côte-Résève, 4 1/2, peinture, tapis neufs, remise, non chauffé, non éclairé, libre. Tél.: 549-6663.

CHICOUTIMI: GRAND 4 1/2, LIBRE 1ER JUIN. REFAIT A NEUF VOISIN PLACE SAGUENAY: 6 1/2, CHAUFFÉ ÉCLAIRÉ, LIBRE 1ER JUILLET, SECTEUR BASSIN, \$475.00. TEL.: 545-6187 JOUR: 696-4205, 549-9343. SOIR.

CHICOUTIMI: 1ER JUILLET: 4 1/2, 5 1/2, RUE THOMAS-EDISON, FACE A L'UNIVERSITE. GRAND LOGEMENT PROPRE ET MODERNE. QUARTIER RESIDENTIEL TRANQUILLE. PRES DE TOUT. TEL.: 543-7071.

CHICOUTIMI: 1ER JUILLET: 4 1/2, 5 1/2, RUE THOMAS-EDISON, FACE A L'UNIVERSITE. GRAND LOGEMENT PROPRE ET MODERNE. QUARTIER RESIDENTIEL TRANQUILLE. PRES DE TOUT. TEL.: 543-7071.

CHICOUTIMI-NORD: 4 1/2, situé boulevard Ste-Geneviève. Tél.: 543-3225.

CHICOUTIMI: Quartier Murdoch, près université, 2 1/2, 4 1/2, meublés ou non, endroit tranquille. Tél.: 543-3591.

CHICOUTIMI: 715, Chemin Sydenham, 2 1/2, meublé, chauffé, eau chaude, libre immédiatement. Tél.: 543-2830.

CHICOUTIMI: 2 1/2, centre-ville, neuf, meublé avec entrée laveuse-sécheuse. Tél.: 543-9670.

CHICOUTIMI-NORD: 3 1/2, meublé, laveuse, sècheuse, incluses, remise intérieure chauffée, tapis neuf, entièrement repeint. \$340.00, chauffé, éclairé, eau chaude fournie. Libre immédiatement. Tél.: 543-9705.

CHICOUTIMI-NORD: 4 1/2, grandes pièces, remise intérieure, tapis, près des services publics, St-Luc, repeint, second plancher, chauffage électrique, \$360.00 non chauffé. Aussi possibilité location chauffée. Libre 1er juillet. Tél.: 543-9705.

CHICOUTIMI: 2 1/2, 3 1/2, chauffé, éclairé, meublé, non-fumeur; 2 1/2 (\$250.00), libre 1er avril, 3 1/2 (\$350.00), libre 1er juin, près McDonald's. Tél.: 545-1555 après 16h30.

CHICOUTIMI: Près Université, 766 Georges-Vanier, 4 1/2, 5 1/2, porte-patio, conciergerie, déneigement. Tél.: 545-7976.

CHICOUTIMI: 4 1/2, chauffé, éclairé, libre immédiatement. Tél.: 543-9976.

CHICOUTIMI: 2 1/2, semi-meublé, chauffé, éclairé, 4 1/2 non chauffé, non éclairé, non meublé. Libre mai et juillet. Tél.: 543-5088, 549-5693.

CHICOUTIMI: 708 Alma, 725 Joliet, 3 1/2, 2 1/2, chauffés, meublés, éclairés, \$375.00 et \$270.00. Tél.: 545-9549.

CHICOUTIMI: ruelle Gaudreault, 3 1/2, neuf, grand, buanderie, stationnement, sécurité, tranquillité, près de tout, \$315.00-\$335.00; aussi: 1 1/2, chauffé, meublé, éclairé, tél.: 545-2321.

CHICOUTIMI: 3 1/2, meublé, eau chaude fournie, boulevard Saguenay Ouest. Tél.: 545-1230.

CHICOUTIMI-NORD: 3 1/2, hors-sol, libre 1er juillet, eau chaude, service buanderie. Tél.: 548-7238.

CHICOUTIMI: secteur nord, 5 1/2 pièces, près rue Delisle, libre 1er mai. Tél.: 549-7188.

CHICOUTIMI: 3 1/2, non meublé, chauffé, éclairé, situé sur Boulevard Université, près du Parc Jean-Béliveau. Tél.: 549-6343, 545-3115.

CHICOUTIMI-NORD: rue Mgr De Laval, 5 1/2, non chauffés, non éclairés, libre 1er juillet. \$415.00. Tél.: 543-3922.

CHICOUTIMI: appartement Agora, des Crécarielles, 3 1/2 et 4 1/2 pièces, entrée indépendante. Tél.: 678-9762/696-1071.

CHICOUTIMI-NORD: 5 1/2, luxueux, neuf, près 1er mai, très beau secteur. Pour informations: 678-9144, 543-8286.

CHICOUTIMI: beau 4 1/2, situé 739 rue Dequen, grand terrain, stationnement, non chauffé, non éclairé, \$325.00 par mois, libre immédiatement. Tél.: jour: 545-1199.

CHICOUTIMI: Près cégep et université, 2 1/2, meublé, chauffé, éclairé, tapis neuf, peinture neuve, arrêt autobus, dépanneur, buanderie, \$300.00, libre immédiatement. Tél.: 549-7788, 543-7930 soir.

CHICOUTIMI: 2 1/2, 3 1/2, 4 1/2, 5 1/2, \$200-\$300/ mois, meublés ou non, laveuse, sècheuse. Boulevard Saguenay. Tél.: 545-8005.

CHICOUTIMI-NORD: 4 1/2, prix à discuter, libre immédiatement, tél.: 543-9004.

CHICOUTIMI: 4 1/2, à sous-louer à partir de mai, très près université. Tél.: 549-7217.

CHICOUTIMI: à sous-louer, 1 1/2 meublé, situé près université, entrée indépendante, fin du bail: août 1988. Tél.: 545-2132.

CHICOUTIMI: 3 1/2 vaste, non chauffé, non éclairé, quartier Crévains. \$325. Tél.: 545-6948.

CHICOUTIMI: magnifiques logements neufs 1987, 4 1/2, style condominium, non chauffés, non éclairés, Domaine des Sentiers, arrière Sûreté du Québec, \$450.00, libres 1er juin, 1er juillet. Tél.: 547-3930.

CHICOUTIMI: rue des Hospitalières, 4 1/2, libre 1er juin ou 1er juillet, 3 1/2 libre 1er juillet, près université. Tél.: 547-8580.

CHICOUTIMI-NORD: 5 1/2, non chauffé, non éclairé, libre 1er juillet, \$275.00, tél.: 543-8958.

CHICOUTIMI: 4 1/2, non chauffé, non éclairé, quartier polyclinique, près centre d'achats et Université, libre 1er juillet. Tél.: 696-0432, 543-3956.

CHICOUTIMI-NORD: 3 1/2, meublé ou non, non chauffé, non éclairé, tél.: 545-3190.

CHICOUTIMI: à sous-louer 3 1/2, chauffé, meublé, éclairé, \$350.00, tél.: 545-2845, 543-4712.

CHICOUTIMI: 3 1/2, chauffé, meublé, éclairé, quartier Murdoch, libre 1er mai, \$340.00, aussi 2 1/2 chauffés, meublés, éclairés, quartier Polyclinique, libres 1er juin, 1er juillet, tél.: 543-1898.

CHICOUTIMI: à sous-louer, 4 1/2, \$240.00. Aussi mobilier de chambre à vendre en mélamine blanche. Super aubaine. Tél.: 545-6391, 545-4246.

CHICOUTIMI: 2 1/2, 355 A, Goulet, près Place-Saguenay, meublé, chauffé, éclairé, tapis, salle de bains moderne, entrée indépendante, libre 1er mai, idéal pour personne seule. Tél.: soir ou samedi, rés.: 543-0320, bur.: 549-5021.

CHICOUTIMI-NORD: 4 1/2 et 3 1/2, neufs, porte-patio, stationnement pour 2 voitures. Tél.: 543-0538.

CHICOUTIMI: grand 2 1/2, chauffé, éclairé, belle vue sur Saguenay, non meublé, tél.: 549-2549.

CHICOUTIMI: 2 1/2, 3 1/2, 4 1/2, libres 1er mai, des Oblats. Tél.: 543-2689.

CHICOUTIMI: Un mois gratuit, 3 1/2, chauffé, non meublé, près centres d'achats, libre immédiatement. Tél.: 678-2467, après 18 h00.

CHICOUTIMI: grand 3 1/2, non chauffé, non éclairé, entrées laveuse, sècheuse, construction récente, libre 1er juin, tél.: 545-0909.

CHICOUTIMI: 3 1/2, haut de maison, non meublé, entrées laveuse, sècheuse, remise, rénové, mélamine, repeint, libre 1er mai, \$250.00. Tél.: 549-8731, soir.

CHICOUTIMI: libre immédiatement, neuf, non éclairé, non chauffé. Entrée laveuse-sècheuse. Tél.: 549-8678.

CHICOUTIMI: 3 1/2, eau chaude fournie, haut de maison \$250.00. Libre de choisir le mois d'occupation. Très bien situé. Tél.: 696-4849.

CHICOUTIMI: 4 1/2, coin tranquille, face Vieille Pulperie, non chauffé, non éclairé, libre 1er juillet, \$350.00, tél.: 545-6385.

CHICOUTIMI: 4 1/2, non chauffé, non éclairé, non meublé, \$260.00. Tél.: 545-6212, 543-7704 Lisa Lévesque.

CHICOUTIMI: à sous-louer, 5 1/2, chauffé, éclairé, arrière Place-Saguenay, \$460.00 par mois. Tél.: 696-1981.

CHICOUTIMI: 2 1/2, non chauffés, non éclairés, libres 1er mai, 1er juin. Tél.: 696-2478.

CHICOUTIMI-NORD: 3 1/2, chauffé, éclairé, entrée indépendante, situé face centre d'achat, 684 St-Geneviève, tél.: 543-1045, libre immédiatement.

CHICOUTIMI-NORD: 4 1/2, \$300.00, chauffé, éclairé, stationnement déneigé. Tél.: 549-5987.

CHICOUTIMI: centre-ville, 4 1/2, eau chaude fournie, remise, libre 1er juillet, \$355.00, tél.: 543-9855.

CHICOUTIMI: 3 1/2, 2 1/2, libres immédiatement, repeint à neuf, meublés, chauffés, éclairés, s'adresser 24-B William est, tél.: 542-5481, 543-9498 heures de repas.

CHICOUTIMI-NORD: grand 4 1/2, boulevard Tadoussac, chauffé, éclairé, \$375.00 par mois, moderne, endroit tranquille, entrées laveuse, sècheuse, libre 1er mai. Tél.: 543-5734.

CHICOUTIMI-NORD: boulevard Tadoussac, deux 3 1/2, deux 4 1/2, libres immédiatement. Tél.: 545-3352, 545-4836.

CHICOUTIMI: près Place-Saguenay, demi-sous-sol 3 1/2, chauffé, éclairé, eau chaude, entrées laveuse, sècheuse, libre 1er mai ou 1er juin, \$290.00 par mois. Tél.: après 17h00, 545-0981.

CHICOUTIMI: 3 1/2, arrière Place-Saguenay, meublé, chauffé, éclairé, laveuse, sècheuse, \$385.00, tél.: 696-2055.

CHICOUTIMI-NORD: à sous-louer: 5 1/2, libre immédiatement. \$300.00 au lieu de \$385.00. Tél.: 543-9202, 545-8344.

CHICOUTIMI: 4 1/2, moitié duplex, 485 Marcell-Portal, remise extérieure, entrée indépendante. Libre 1er juillet. Tél.: 543-2084 sur semaine entre 16:00 et 18:00.

DEUX MOIS GRATUITS. ARVIDA: 3 1/2, meublé, chauffé, éclairé, laveuse, sècheuse, tapis, aspirateur central, stationnement, \$375.00 par mois. Tél.: 549-3789.

FALARDEAU: grande maison jumelée, 6 1/2 pièces, centre du village, site exceptionnel, \$385.00 par mois, tél.: 673-3702.

JONQUIERE: 3627, Racine, 3 1/2, meublé ou semi-meublé, tél.: 547-0938, Doris.

JONQUIERE: 3 1/2, meublé colonial, chauffé, éclairé, très propre, tranquille, conciergerie et buanderie, stationnement, \$330.00. Situé au 4074 de La Loire, app. 7. Libre 1er mai. Tél.: 548-6951.

JONQUIERE: 4 1/2, près cégep, moderne, entrée indépendante, porte-patio, rangement, non chauffé, non éclairé. Tél.: 548-2295.

JONQUIERE: Près Cégep, 3 1/2, chauffé, éclairé, \$360.00: 4 1/2, chauffé, eau chaude fournie, \$410.00. Tél.: 542-0157, 545-8680, Daniel Laroche.

JONQUIERE: 4 1/2, rue de la Loire, libre 1er mai. Tél.: 548-8490.

JONQUIERE: 3 1/2, centre-ville, neuf, conviendrait pour pré-retraités ou retraités, près église, centre d'achats, dépanneur alimentaire, entrée contrôlée, non chauffé, non éclairé, parquerie, conciergerie, remise intérieure, stationnement, libre 1er mai. Tél.: 695-2453.

JONQUIERE: deux 4 1/2, rue St-Damasse, bas et haut de maison, \$330.00 et \$300.00 par mois, très propres. Tél.: 542-9926.

JONQUIERE: 3 1/2, meublé, non chauffé, non éclairé, près cégep, libre 1er juillet. Tél.: soir: 542-8657.

JONQUIERE: 3 1/2, sous-sol fini, non chauffé, non éclairé, \$300.00. Tél.: 542-0039.

JONQUIERE: 4 1/2, fini moderne, quartier résidentiel, remise, terrain, entrée indépendante, tél.: 695-0282.

JONQUIERE: Près Cégep, 3 1/2 pièces, meublé, chauffé, éclairé, décoration moderne. Prix avantageux. Libre immédiatement. Informations: 547-4121.

JONQUIERE: (St-Jean-Eudes) grand 3 1/2 rénové à neuf, entrée indépendante libre 1er juillet, \$250.00. Tél.: 548-4926, 548-5302.

JONQUIERE: (St-Jean-Eudes) 3 1/2, libre immédiatement, \$200.00. Tél.: 548-4926, 548-5302.

JONQUIERE: 4 1/2 moderne, aucun escalier, libre 1er juillet, \$420 non chauffé, non éclairé. Style condo, porte-patio, cour arrière, remise, stationnement, déneigement, près de tous les services. Pour personne de qualité. Tél.: 542-9691.

JONQUIERE: 3 1/2, rez-de-chaussée, \$305.00 par mois, non chauffé, stationnement. Tél.: 547-7191.

JONQUIERE: 3 1/2, chauffé, éclairé, paroisse St-Philippe, tél.: 548-4198.

JONQUIERE: 3 1/2, indépendant, centre-ville, meublé, laveuse, sècheuse. Tél.: 547-9696.

JONQUIERE: 4 1/2, rez-de-chaussée, repeint à neuf, tapis neuf, \$340.00 par mois, non chauffé, non éclairé, libre immédiatement. Tél.: 542-0655, 542-3863.

JONQUIERE: 2093 St-Dominique, 4 1/2, très propre, entrée indépendante, balcon, \$300.00, non chauffé, non éclairé. Tél.: 542-9875, 547-9221.

JONQUIERE: 3 1/2 neuf, \$250.00. Entrée indépendante. Tél.: 542-5593.

JONQUIERE: 5 1/2, non chauffé, non éclairé, tapis, moderne, frais peinture, remise, stationnement. Tél.: 547-3924.

JONQUIERE: grand 3 1/2, chauffé, éclairé, entrée laveuse-sècheuse. Situé près de l'hôpital. Libre 1er juin. Possibilité 1er mai. Tél.: 542-0539.

JONQUIERE: grand 4 1/2, libre immédiatement. A proximité des services. 2245 rue St-Jean-Baptiste, chauffé, \$352.00. Tél.: 548-4070.

JONQUIERE: grand 3 1/2, centre-ville, semi-meublé. Tél.: 695-2766.

JONQUIERE: 4 1/2, demi-sous-sol avec vitrine, chauffé, éclairé, secteur Galeries de Jonquière, libre 1er juillet, \$360.00, tél.: 547-4644.

JONQUIERE: 4 1/2, semi-meublé, libre immédiatement, \$290.00. Tél.: 547-5230, après 6h00.

KENOGAMI: 3 1/2, 4 1/2, rénovés à neuf, non chauffés, non éclairés, tranquilles, centre-ville. Tél.: 547-3901.

LA-BAIE: proximité de la base, 3 1/2, meublé, chauffé, laveuse, sècheuse, \$300.00, libre immédiatement, tél.: 544-3700.

LA-BAIE: (secteur Port-Alfred) 2 1/2, meublé, chauffé, éclairé, libre 1er juin. \$275.00. Tél.: 544-9413.

LA-BAIE: secteur Grande-Baie, 4 1/2, tapis, lustres, remise, toiles verticales salon. Libre 1er juin. Secteur Bagotville, 4 1/2, luxueux, tapis, lustres, toiles verticales salon, patio, remise, vue panoramique. Libre 1er août. Tél.: 544-2696, 544-3651.

LA-BAIE: secteur Grande-Baie, 4 1/2, non chauffé, non éclairé, libre 1er juillet. Tél.: 544-8764 après 18h00, 548-3429.

LA-BAIE: 2 1/2 meublé, propre, libre immédiatement, laveuse, sècheuse. Tél.: 549-8308.

LATERIERE Portage Nord, garçonnière neuve, tout équipée, salle de lavage, endroit tranquille avec piscine. Tél.: 678-2880. Après 17:00.

LATERIERE: 3109, Route 170, (2 milles Base Bagotville) 4 1/2, non chauffé, non éclairé, \$275

Logements à louer (16)

JONQUIERE: 4 1/2, fenêtres à manivelle, grand, neuf, environnement superbe. Tél.: 543-7977.

LA-BAIE: 4 1/2, façade demi-sous-sol, entrée indépendante, non chauffé, non éclairé, \$325.00. Tél.: 544-1880.

RIVIERE-DU-MOULIN: 1271 boulevard Renaud, porte panoramique, service de conciergerie, eau chaude fournie, magnifique vue sur le Saguenay, 4 1/2, 5 1/2, chauffé, avec garage. Tél.: 678-2747, 678-9981.

4 1/2, chauffé, Route 170, 2 milles de la Base, \$325.00, aussi 5 1/2, chauffé, avec garage. Tél.: 678-2747, 678-9981.

Maisons à vendre (17)

A CHICOUTIMI: duplex, garage, abri d'auto, remise, foyer, près école et centres d'achat. Quartier tranquille. Agent s'abstenir. Midi, soir: 549-2678.

A PARTIR DE \$89,500.00, Rivière-du-Moulin, deux logements style jumelé, loyer garanti, modèle à visiter. Les Constructions Régis Morin Inc., 696-2876.

ALMA: Transfert, maison 30x40, très propre, sous-sol fini, piscine, près écoles. Tél.: 668-5405.

A QUI LA CHANCE? Rivière-du-Moulin: maison neuve, super moderne, \$85,000.00. LES CONSTRUCTIONS REGIS MORIN INC. 696-2876.

ARVIDA: 2161 St-Philippe, plain-pied 25x40, salon avec foyer, 4 chambres, 2 salles de bain complètes, plancher de cuisine et escalier en érable, patio exclusif, remise et serre, \$79,500.00. Tél.: après 16h00, 548-2895.

ARVIDA: 2723 Marquette, directement du propriétaire, 1 1/2 étage, entièrement rénovée, 5 chambres à coucher (4 grandes), 2 salles de bain complètes, cuisine, salle de séjour, salle à manger, salon, salle de jeux, 2 portes-patio, grand garage 20x20 avec électricité. Acheteurs sérieux, venez nous voir et négociez vous-mêmes, nous voulons vendre. Agents s'abstenir. Sur rendez-vous. Tél.: 548-4155, 11:30 à 12:30, ou à compter de 16.00. Prix suggéré: \$84,500.00.

CHICOUTIMI-NORD: 154 Solange, directement du propriétaire, construction 1985, terrain paysagé, 3 chambres à coucher, 2 salles de bain, salle à manger, salon, cuisinette, patio. Entrée asphaltée. Agent s'abstenir. Tél.: 549-2885, 543-6544.

A VOIR MAISON OUVERTE

Dimanche le 17 avril de 14h00 à 16h00

CHICOUTIMI: 1733, Bégin, bungalow, style canadien, at-trayant, terrain closé, piscine, transfert. Transaction M.L. Inc. M. Lee Nicolas 545-1432

CHICOUTIMI-NORD: quartier Ste-Claire, 210 Duquesne, split-level 1971, rénové, plancher de bois franc, 3 chambres, sous-sol fini. Tél.: 543-8475 après 17h00.

CHICOUTIMI: 1485 rue Languebec et rue Malraux, maisons neuves, directement de l'entrepreneur. Tél.: 696-1071, 678-9762.

CHICOUTIMI: directement du propriétaire, 6 1/2 avec revenu, grand garage. Tél.: 549-4618.

CHICOUTIMI-NORD: Directement du propriétaire, bungalow 25x40, 8 1/2, sous-sol demi fini. Cause transfert. Informations: Jours: 839-7579, soirs et fin de semaine, 549-1946.

CHICOUTIMI: jumelée, revenu annuel \$7,620.00, 462 Lafontaine, plancher de bois, armoires mélamine, \$49,000.00. Tél.: 549-1290.

CHICOUTIMI: DIRECTEMENT DU PROPRIETAIRE, résidence luxueuse, située dans quartier du Domaine du Roi, 1 1/2 étage fini, plus sous-sol non aménagé, toit cathédrale, planchers et escalier de bois franc, verrière, garage double, pièces très vastes, pour inf.: 549-1410.

CHICOUTIMI: secteur boulevard Barrette, directement du propriétaire, unifamiliale 25x37, 1979, 3 chambres, sous-sol fini. Tél.: 545-6599.

CHICOUTIMI: quartier Desjardins, voisin de la Sûreté du Québec, 1128 D.V. Morier, hors-terre, 28x42, construite en 1981, 3 chambres, portes persiennes, fenêtres à manivelle, paysage, closé, porte-patio et patio, garderie au sous-sol, possibilité d'un logement, 2 entrées indépendantes. Tél.: 545-1145.

DIRECTEMENT DE PROPRIETAIRE, 982 boulevard Saguenay Ouest, sous-sol loué, agent s'abstenir. Tél.: 545-4520.



**CONDOMINIUM
A VENDRE
OU A LOUER**

**Matériaux
Michel Tremblay Inc.**

AUSSI: APPARTEMENTS A LOUER
1 1/2 - 2 1/2 - 3 1/2 - 4 1/2 - 5 1/2 - 6 1/2
549-9983 — 696-4188

Directement du propriétaire, rénovée intérieure et extérieure. Patio et remise. 659 rue St-Paul, Chicoutimi. Agent s'abstenir. Tél.: 543-0811.

FALARDEAU: 34, chemin Lévesque, petite maison de 22x22, avec caveau 6x6. Grand terrain 100x300 boisé, fini. 2 remises une 12x14, isolée, l'autre 8x15. Piscine hors-terre 15 pieds cloîtrée. A bas prix. Informations et visite, tél.: 673-3505, 673-4374.

JONQUIERE: 26x40 toute en brique, armoires mélamine neuves, tapis et recouvrement de planchers neufs, rez-de-chaussée, 3 chambres, salle de bain, cuisine, salle à diner, salon, et sous-sol fini, chambre, salle de bain, salle de jeux, chambre froide, et garde-robos de cèdre. Terrain paysagé 65x105 avec garage. Prix \$78,500.00. Tél.: 548-9440, 548-5895.

JONQUIERE: maison de ville, construction neuve, près centre fiscal, 3 chambres, 2 salles de bain, armoires mélamine. Tél.: 548-1035 soir, 695-1782.

JONQUIERE: quartier des Peintres, spacieuse maison de brique, entièrement aménagée, bien éclairée, 3 chambres, 2 salles de bain, plancher de bois, garage attenant. Agent s'abstenir. Tél.: 542-1101, 548-9875.

JONQUIERE: sans intermédiaire, unifamiliale, 3 chambres, patio, poêle combustion lente, terrain 100x200, 5 minutes de la ville. Prix raisonnable. Tél.: 547-0369.

JONQUIERE: 28x42, luxueuse avec revenu, secteur Cégep. Tél.: 547-5175, 547-0609.

JONQUIERE: 3964 des Passereaux, maison canadienne, 1 1/2 étage, brique, avec garage, foyer, quartier des Oiseaux. Tél.: 547-0787.

JONQUIERE: Quartier des Peintres, sans intermédiaire, maison moderne, 3 poiliers, plancher d'érable, toit cathédrale, garage, remise, patio, construction 1 an, au 4175 Bonnard. Tél.: 542-3152.

LA-BAIE: semi-détaché, 1015, 3ième rue, 2 logements 4 1/2, moderne. Tél.: 544-8619, 544-4837.

LA-BAIE: 2620 boul. de la Grande-Baie Nord (autrefois boul. St-Jean-Baptiste), SUPERBE-MAGNIFIQUE MAISON 26x41, sous-sol fini, terrain 325x450, arbres, fleurs, piscine, foyer, remise 15x27, remise 8'x8' pour piscine, antenne parabolique. PRIX: \$125,000.00 négociable sans agent. Inf.: bureau: 543-8671 Guy Simard.

LAC-KENOGAMI: grand terrain, au bord de l'eau. Tél.: 547-5006.

MAISON UNIFAMILIALE, DIRECTEMENT DU PROPRIETAIRE, 1974 PERRON, JONQUIERE, SECTEUR KENOGAMI, QUARTIER RESIDENTIEL, 2 ETAGES, BRIQUE, 37X28, 4 CHAMBRES A COUCHER, FOYER, PLANCHER DE BOIS FRANC, 3 SALLES DE BAINS, SOUS-SOL FINI, GARAGE, TERRAIN 92X110. TEL.: 547-9252.

NEUVES jamais habitées, modernes, 360 Mairaux, Chicoutimi, et 415 Verdun Chic. Nord. Prix raisonnables. Tél.: 549-5987.

PLUSIEURS propriétés à vendre: Jonquière, Chicoutimi. Résidences, terrains, immeubles à revenus. Sans agent. Tél.: 542-0157, 545-8660, Daniel Laroche.

QUARTIER PANORAMIQUE, 4 palliers, balcon avec vue sur le Saguenay. Meilleure offre. Tél.: 542-0157, 545-8660, Daniel Laroche.

RIVIERE-DU-MOULIN: directement du propriétaire, style canadien, 26x40, tout brique. Tél.: 696-4774.

RIVIERE-DU-MOULIN: construction 2 ans, 25'x38', revenu: \$4,500.00/an, terrain aménagé, \$96,000.00. Tél.: 543-2524, 548-6026.

ST-HONORE: Directement du propriétaire, 190 Aéroport, style colonial Américain, remise 12x20, construction 1985, terrain 25,000 pi.ca., abri d'auto, prix abordable. Tél.: 673-3433, Agents s'abstenir.

Maisons à louer (18)

ARVIDA: quartier St-Philippe, maison jumelée, 5 1/2, non chauffée, non éclairée. Tél.: 548-2295.

ARVIDA: quartier St-Jacques, maison jumelée, 5 1/2, non chauffée, non éclairée, libre 1er juil. 2720 McLeod. Tél.: 548-4893.

CHICOUTIMI: 606 Des Pluviers, quartier des Oiseaux, près Place du Royaume, maison meublée ou non, foyer, toit cathédrale, libre 1er mai, \$700.00 par mois non chauffée, tél.: 549-5149.

CHICOUTIMI: 4214, boul. Talbot, foyer, meublée ou non, libre immédiatement, \$700.00/mois, non chauffée. Tél.: 543-8462, 549-7778.

CHICOUTIMI: 491, Honoré-Mercier, site exceptionnel (pas voisin arrière), 3 chambres, 2 salles de bain, \$675.00 non chauffée, libre 1er mai. Tél.: 549-5155.

A LOUER 1er JUILLET



4 chambres à coucher, 2 chambres de bain, remise 12x16 avec électricité, prix \$550.00 par mois.

Tél.: 545-7562
327, STE-MARIE, CHICOUTIMI

CHICOUTIMI-NORD: 5 1/2. Pour informations: 693-9160, après 18.00.

JONQUIERE: neuve, à la campagne avec sous-sol fini, abri d'auto. Non chauffée, non éclairée. \$450.00. Tél.: 547-5372, 345-8575.

JONQUIERE: près Rivière-au-sable, moderne, \$550.00 par mois, non chauffée, non éclairée, 2519 St-Jean-Baptiste. Tél.: 695-1382, 542-7212 soir.

QUARTIER DES OISEAUX: près centre d'achats, grand terrain closé, 1er étage 3 chambres, sous-sol, foyer, grande salle et chambres. Libre immédiatement. Tél.: 549-7159.

ST-GEDEON: à la campagne, non chauffé, non éclairé. \$300.00 par mois. Tél.: 345-8575.

Maisons mobiles à vendre (19)

LA-BAIE: Maison mobile 12x62, 1973, très bonne condition, tél.: 544-7008.

MAISON MOBILE pour déménager, 14x68, bon état. Informations, tél.: jour: 549-3549, après 18h00: 543-6444.

ST-FULGENCE 14x68, 3 chambres, porte-patio, 9 20x30, grand terrain, belle vue sur Saguenay, agents s'abstenir, \$25,000 négociable. Tél.: 674-2330.

RIVIERE-DU-MOULIN: 14x70, 3 chambres, poêle combustion lente, armoires mélamine. Tél.: 896-1441, après 17h00.

Maisons mobiles à louer (20)

3 1/2, grand terrain, St-Léonard. Tél.: 542-0907.

Terrains à vendre (21)

CHICOUTIMI: TERRAINS, QUARTIER DES OISEAUX, 10% COMPTANT, OUVERTURE DE LA RUE DES CHARDONNETS AU PRINTEMPS, GRANDEUR: 65x115 et 83x115 ENVIRON. TEL.: 549-8910, 549-4322 LAISSEZ MESSAGER.

CHICOUTIMI-NORD: 12 terrains, prix très compétitifs, secteur résidentiel, derrière école Vanier. Tél.: 543-0106, 543-8133.

CHICOUTIMI: rue des Lilas, terrain 60x90, prêt à construire avec servitudes, tél.: 545-6118.

CHICOUTIMI-NORD: terrain 65x100, pas de voisin arrière, boisé. Tél.: 696-4346.

CHICOUTIMI-NORD: beau choix de terrains prêts à construire, (rue Cyrien, St-Luc), prix compétitif. Inf.: André Gagnon, Groupe Sagami, 549-4887, 545-7469.

CHICOUTIMI: terrain 12,625 pi.ca., rue Jules-Verne, boisé, pas voisin arrière, inf.: Michel Bouchard, 545-0571, Michelle Lavoie 548-3585. Fiducie Prêt et Revenu Courtier 543-1144.

GRAND terrain boisé, bord du Lac Clair, Falardeau, 53,622 pi.ca., \$21,000.00, pas d'agent, a tél.: 896-1451.

JONQUIERE: terrain boisé, secteur Cégep, 10,157 pieds carrés, \$25,000.00. Tél.: 542-7714.

LATERRIERE: terrain à vendre 7,134 pi.ca., avec servitudes. Prix: \$11,500.00. Situé rue Lapointe. Inf.: 678-9660.

RANG ST-PAUL 100x300, boisé, taxes de Laterrière, \$15,000.00. Tél.: 545-8376.

RANG ST-PIERRE: 100x350', prêts à construire. Informations: 668-2735, 668-9831.

RIVIERE-DU-MOULIN: terrains 6,000 à 7,000 pi.ca., prêts à construire, rue d'Anjou. CHICOUTIMI-NORD: terrains 10,000 à 36,000 pi.ca., de 150' à 200' de profondeur, vue panoramique sur Saguenay et Chicoutimi, pas de voisin arrière. Tél.: 545-8657, 543-2866.

ST-HONORE: terrain commercial, superficie: 19,500 pi.ca., situé centre du village. Tél.: 673-4867.

Autos à vendre (30)

ACADIAN 1986, automatique, garantie transférable, 30,000 kilomètres, \$5,700.00. Tél.: 543-4728.

ACHAT ET VENTE DE VOITURES USAGÉES, transfert de particulier à particulier. Georges Girard Auto, 1401 Route 170, 543-1718.

ALLIANCE LIMITEE 1984, achetée en 1985, 4 portes, bien équipée, bas mileage. Avec 4 pneus d'hiver. Bas prix. Tél.: 674-8337 en soirée.

AUBAINE: Mazda GLC 1981, très bon état, prix discutable. Tél.: 547-1542.

AUBAINE: RENAULT ENCORE 1985, GS, noire, équipement complet, laissée \$5,100.00 discutable. Cause: 2ème voiture. Tél.: 549-8100.

AUDI 5000-S 1981, bas mileage, excellent état. Un propriétaire seulement. \$5,000. Tél.: 547-2343.

AUTO FORD LTD 1985, prix en bas du prix de cotation, 48,000 kilomètres, tél.: 543-5837.

BICK Régali 1981, 90,000 kilomètres, excellente condition. Prix à discuter. Tél.: 542-0175.

BUICK CENTURY STATION-WAGON, 1984, 83,000 kilomètres, excellente condition. Equipée au complet. Tél.: 549-4445, 674-2359.

BUICK REGAL 1977, très bon état, 55,000 milles, \$1,000.00, tél.: 545-4311 soir.

BUICK SKYLARK 1978, automatique, prix à discuter. Tél.: 549-0723.

BUICK 1985 SKYHAWKS, 4 cylindres, automatique, 51,000 kilomètres, état de neuf. Tél.: 547-7048.

CADILLAC de ville 1965: pare-chocs avant bonne condition; Chevrolet 1962, bonne condition. Tél.: 418-748-2387, matin 8:00 à 8:30, soir après 21.00.

CADILLAC 1979 Coupé de ville Élégance. 2 portes, moteur, peinture, suspension refaits. Tél.: 543-1976.

CAMARO Z-28, 1978, entièrement équipée, bas mileage, excellent état, tél.: 547-1426, après 18h00, René.

CAMARO 1986, 22,000 kilomètres, balance de garantie du manufacturier, comme neuve, tél.: 544-1578 Michel.

CAVALIER FAMILIALE 1984, gris, \$4,000.00, deux pneus d'été lettrés blanc, 225-70-R14, tél.: 543-6824, 549-2623.

CELEBRITY 1984, (79,000 kilomètres), très propre, 9 pneus d'hiver, état de neuf, \$6,500.00. Tél.: 543-9843.

CHEVETTE 1985, rouge, 2 portes, automatique, servofreins, état de neuf, 13,400 kilomètres. Tél.: 545-0269.

CHEVROLET Caprice 1984, familiale, 76,500 kilomètres, toute équipée, air climatisé, 3 sièges, attache remorque, pneus d'hiver inclus. Excellente condition.

TENTE ROULOTTE BON AIR, 1985, BA-1,200, 8 places, n'a servi que 3 semaines, auvent inclus. A l'état de neuf. Tél.: 545-2818.

CHEVROLET Citation 2 1984, 54,000 kilomètres, excellente condition, prix à discuter. Tél.: 548-2747 après 17.00.

CHRYSLER LASER turbo 1984, rouge, transmission manuelle, 62,000 kilomètres (plan d'or). Excellente condition. Prix à discuter. Tél.: 668-3241, après 18.00.

COLT 1983, automatique, 55,000 kilomètres, prix à discuter. Tél.: 549-7933, après 17h00.

CORVETTE Stingray 1976, 85,000 milles, 350 po.cu., automatique, T-top. Tél.: 544-7703, 17h00 à 19h00.

DODGE CORONET 1975, bonne condition, \$500.00. Tél.: 548-2716.

DODGE OMNI 1987, 8,000 kilomètres, état neuf, encore sur garantie, possibilité de garantie prolongée. Tél.: jour: 696-4245, soir: 548-3614.

FORD ESCORT 1983, moteur, freins, clutch neufs, carrosserie très propre. Tél.: 696-0887, 696-3576, 696-5075.

FORD FERMENT 1979, \$500.00. Tél.: 544-8754 après 17.00.

FORD GRENADA 1980 à vendre. Tél.: 549-4533.

FORD 1936, à demi restaurée, mécanique originale, très propre. Tél.: 676-2538.

GRAND-AM 1985, 36,000 kilomètres, \$10,500.00 négociable, tél.: 547-5223.

HONDA ACCORD-LX 1981, en super état, 104,800 kilomètres, seulement \$2,500.00. Tél.: 548-8261 Marco, 545-0602 après 17h00.

HONDA CIVIC FAMILIALE 1982, 5 vitesses, couleur bleu, 80,000 kilomètres, mécanique A-1, aucune rouille, prix à discuter, tél.: 543-7718, 543-9247.

HONDA CIVIC 1978, \$300.00, aussi trust de garage, 33' largeur, 9' hauteur: \$300.00, tél.: 549-6183.

HONDA PRELUDE 1984, manuelle, 100,000 kilomètres, tout équipée, excellente condition. Tél.: 543-5494.

MAZDA GLC 1985, 4 portes, 5 vitesses, 50,000 kilomètres. En bonne condition. Tél.: 544-3550.

MAZDA 626-LX 1984, équipement complet, 75,000 kilomètres, très propre, laissée cause de départ. Aussi: paire de skis alpin, neufs, grandeur: 9, \$125.00. Tél.: 543-3429.

MAZDA 6-26 1982, TOUTE EQUIPEE, EXCELLENTE CONDITION, SEULEMENT \$5,100.00. TEL.-HEURE BUREAU: 543-7949.

MERCURY COUGAR 1984, très propre, à très bon prix. Tél.: 668-5405.

MERCURY Lynx 1984, familiale, automatique, très bonne condition, \$3,800.00 négociable. Tél.: 548-1035 soir, 695-1782.

MERCURY LE SABRE familiale, 1986, 36,000 kilomètres, très propre, tél.: 547-6418.

MERCURY TOPAZ-L 1985, 2 portes, 4 cylindres, transmission automatique, 33,000 kilomètres. Très bonne condition, \$6,800.00. Tél.: 542-8950.

MONTE CARLO 1980, V-8, 267 pouces cubes, en bonne condition, 89,000 kilomètres. Prix à discuter. Tél.: 549-0044.

NISSAN SENTRA 1987, rouge, 4 portes automatiques, 15,000 kilomètres. Comptant ou transfert de location d'un particulier. Tél.: 547-9085.

OLDSMOBILE CIERA Brougham 1985, 36,000 kilomètres, tout équipée. Tél.: 544-5777, 544-2581.

PHOENIX-PJ 1984, 67,000 kilomètres, hatchback, \$4,500.00, très propre, tél.: 548-6451.

PLYMOUTH HORIZON 1982, 113,000 kilomètres, manuelle. Tél.: 542-8708 jour, 545-3282 soir, Antoine.

PLYMOUTH HORIZON 1984, automatique, seulement 28,000 milles, balance de garantie, \$5,000.00. Tél.: 549-8087.

PLYMOUTH TOURISMO 1983, 90,000 kilomètres, équip., parfaite condition, balance de garantie, valeur \$3,500.00, laissée \$2,800.00. Tél.: 696-1014, 545-4067, demandez Claude.

PONTIAC ACADIAN 1986, 43,000 kilomètres, 2 portes. Tél.: 545-7118, après 17h30.

PONTIAC Firebird 1977, très propre, prix à discuter. Tél.: 544-1097.

PONTIAC FIERO SE 1986, 2M4, noire, 28,000 kilomètres, \$11,500.00 négociable. Tél.: 547-6337.

PONTIAC FIREBIRD 1978, bleu ciel, remontée d'un pare-choc à l'autre, peinture neuve, moteur 45,000 milles, 2 couvre-sièges laine de mouton, stéréo-cassettes AM-FM, traitement anti-rouille, 4 radiaux d'été, 2 d'hiver. Tél.: 544-7944, heures de commerce, demandez Jacques.

PONTIAC GRAN-AM 1987, 28,000 kilomètres, manuelle, garantie prolongée 3 ans, cause: deuxième voiture. Tél.: 673-4205, 672-4283.

PONTIAC GRAND LEMANS 1980, cruise-control, vitres électriques, 133,051 kilomètres, \$1,500.00. Tél.: 544-6985.

Camions à vendre(33)

FORD F-150, 4x4, 1986, état neuf, 37,500 kilomètres, \$12,000.00 à discuter, tél.:544-6143.

FORD RANGER 4x4, 1986, king cab, 27,000 kilomètres, garantie prolongée, \$11,000. Tél.:545-8243.

FORD 1978, 3 tonnes, boîte fermée isolée 8x8, très propre. Tél.:542-2116, 542-5618.

G.M.C. PICK-UP 1973, 350, 1 1/2 tonne, mécanique et carrosserie refaite à neuf, 70,000 miles, \$7,000.00, tél.:547-8986, 696-2058.

G.M.C. S-15 1985, cabine allongée, 50,000 kilomètres, V-6, manuelle, High Sierra, bien équipé, \$8,300.00. Tél.:545-7681.

GMC 1975, 1/2 tonne, automatique, mécanique et carrosserie A-1, \$650.00 négociable. Tél.:674-2330.

GMC 1978 CHEVY-VAN, \$2,500.00, mécanique A-1, tél.:543-7452.

GMC 1978 305 8 cylindres. Tél.:668-5948 soir seulement.

INTERNATIONAL 1 tonne, 4x4, 1972, pompeur winche. Refait à neuf. Tél.:274-2083.

JIMMY 4x4, 1977, 68,000 miles, prix: \$1,100.00. Tél.:545-3967.

PICK UP CHEVROLET GM 1954, refait à neuf, \$5,500.00. Tél.:272-2165, 272-2755.

SUZUKI 1986, long, 40,000 kilomètres, pour balance paiement. Tél.:549-1987, 542-7571.

SUZUKI 4x4 Samurai JX, 1986, 25,000 kilomètres, toit ouvrant, état neuf, \$8,500.00. Tél.:547-6511.

VOLKSWAGEN PANEL 1973, moteur neuf, lit, glacière, idéal chasse et pêche, tél.:545-8368.

Machinerie(34)

ATTENTION! Machinerie de menuiserie.

Planer 24, corroyeur 15, scie à ruban, banc de scie, chepper, prix d'ensemble à discuter. Tél.:696-3469, 544-4116.

HERSE PITTSBURGH 24 disques, sur hydraulique, très bon état. Tél.:544-4112.

MACK Super Liner 1984, avec VR; chargeur Case 890-R 1977; pick-up Ford 4x4 1986, 302, injection. Tél.:673-7778.

PEPINE JOHN-DEERE modèle 410, 1972, bulldozer 225 Massey-Ferguson 1972 avec lit, remorque pour pépino ou tracteur, acheteur sérieux seulement, tél.:547-9989.

PIECES pour Cat-215, un final drive, un car body, un bearing de centre, un moteur S.A.I 1000c.c. Tél.:673-3205.

Motos à vendre(35)

SUZUKI GS 750E 1983, modèle sport, rouge et noir, 23,000 kilomètres, excellente condition, échappement neuf, toille, \$1,400.00. Tél.:548-7895.

ASPENCADE HONDA 1984, beige, tout équipée, état neuf, 18,500 kilomètres, chrome, équipé d'un side-car. Tél.:543-7885.

HONDA ASPENCADE 1983, couleur gris deux tons, excellente condition, \$3,500.00, tél.:543-3246, 543-6184.

HONDA CR80, 1984, excellent état, prix à discuter. Tél.:545-8733.

HONDA ELITE CH-125, 1984, 4,600 kilomètres, \$900.00, tél.:548-8461.

HONDA MAGNA V-45 750. Excellente condition, bien équipée. Tél.:548-3344.

HONDA MAGNA V-45, 1983, 7,000 kilomètres, windjammer, casque, dossier, toile, état neuf, tél.:547-2586, 543-9301.

HONDA MASCOTT 1983, 80cc, très bonne condition. Tél.:soir, 544-6051.

HONDA NIGHTHAWK 650 1984, 2,000 kilomètres. Etat neuf, prix à discuter. Tél.:545-6555. Steeve Tremblay.

HONDA NIGHTHAWK 550cc, 1984, 6,000 kilomètres, prix d'aubaine, tél.:544-7173.

HONDA Passeport 1984, CT-70, état de neuf. Tél.:672-2242.

HONDA SABRE V-65, 1985, 13,000 kilomètres, avec casque, \$2,900.00. Tél.:544-6772.

HONDA SHADOW 500, 1984, très propre, tél.:543-9702.

HONDA Shadow 1100cc 1985, 11,000 kilomètres, comme neuve. Tél.:544-9820, après 17h00.

HONDA Shadow 500 1983, 7,000 kilomètres, pneus et batterie neufs. Tél.:549-9095, Louis.

HONDA V-65 Sabre 1,100c.c. avec valises et carénage sport. Très propre. Tél.:696-4208.

HONDA 200-M, 1985, démarreur électrique, excellente condition, prix: \$1,000.00, tél.:678-2592.

HONDA 500cc, Magna V 30, 1984, 8,000 kilomètres, prix à discuter. Tél.:672-4973, 672-4061.

INTERCEPTOR 500 1985, \$1,500.00. Tél.:673-4446 après 18h00.

KAWASAKI double usage, KL-R-600c.c. 1986, 8,800 kilomètres, \$2,500 négociable. Kawasaki route, GPZ-1,100c.c., 1983, 36,000 kilomètres, \$2,000 négociable. Tél.:662-5595.

KAWASAKI NINJA 900 1985, 2 pneus neufs, 10,000 kilomètres. Excellente condition. Tél.:349-8445, 349-3787.

KAWASAKI 1976, très propre. Vente Rapide. Suzuki 1986 GS-1150-FF, 16,000 kilomètres. Tél.:543-1976, 543-9596.

KAWASAKI NINJA 1000R, 1987, tél.:544-9117.

NINJA 1000-R, 1986, 11,500 kilomètres, noire, achetée en 1987, garantie jusqu'en juin 1988. Tél.:548-3443.

NINJA 600R 1985, excellente condition, prix spécial, pour vente rapide, cotation: \$2,800.00, laissée: \$2,300.00, avec toile et casque. Acheteur sérieux seulement. Tél.:544-6087.

SUPER-DEAL, SUZUKI GS-850G, 1979, équipée et plus, A-1, \$800.00. Tél.:544-8088.

SUZUKI DS 185cc 1979, presque pas servie, prix à discuter: BICYCLETTE BMX. Tél.:544-7392.

SUZUKI GS-400 L 1982. Très propre. Yamaha QT-50 1984. Tél.:548-4743.

SUZUKI 650, 1983, PRIX SPECIAL \$750.00, tél.:543-8919.

TROIS ROUES 125, 1984, avec démarreur électrique, très bonne condition. Tél.:673-7789.

TROIS roues Honda 350X 1986, parfaite condition, pneus Spydertrack, prix à discuter. Tél.:544-7251.

VEHICULE hors tout-terrain (terra-jet) avec grappe, \$600.00. Tél.:542-7323 après 13h30.

VIRAGO Yamaha 1100, 1986, 2,200 kilomètres, état de neuf, \$3,750.00. Tél.:696-2972.

YAMAHA DT-125 Enduro, remise à neuf, avec veste de cuir, grandeur 34. Tél.:549-3315.

YAMAHA FJ-1100 1985, 13,000 kilomètres, \$2,600.00. Tél.:544-6398, 544-2243, après souper.

YAMAHA RZ-350, 1983, très bonne condition, \$1,000.00 à discuter, tél.:549-8425.

YAMAHA Venture 1984, 21,000 kilomètres, radio cassette AM-FM, très propre, \$3,800.00. Tél.:544-6151.

YAMAHA VIRAGO 920 1982, 14,000 kilomètres, pneus neufs, plus équipement, excellente condition, \$1,700.00 négociable. Tél.:274-2328.

YAMAHA VIRAGO 1000cc, 1984, très propre, FAUT VOIR, tél.:548-8414.

YAMAHA VIRAGO MIDNIGHT 1981, 650cc, bonne condition, bien équipée. Tél.:547-6219.

YAMAHA XT-200, 1984, 5,000 kilomètres, état neuf, \$1,000.00, tél.:674-2460.

YAMAHA 1,100 XS Eleven Spécial, 1979, driving, 4 dans 1, état de neuf, \$1,400.00. Tél.:696-5137.

YAMAHA 650 Turbo 1982, 27,800 kilomètres, en très bonne condition. Casques arai et manuelle d'entretien en supplément. \$1,500 négociable. Martin, 547-3850.

1980 XS-1100, YAMAHA SPECIAL, très bonne condition, \$1,000.00, tél.:677-2665.

Pièces et accessoires(37)

ACHETONS AUTOS pour pièces, si complets. Gilbert Autos Inc., 543-8361.

BOITE de camion 1/2 tonne en fibre de verre avec support à chaloupe. \$400.00. Tél.:545-4029.

NOUS ACHETONS vos vieilles voitures pour les pièces. Pièces d'autos Chateauguay. Tél.:547-5495.

PNEUS NEUFS ET USAGES Prix trop bas pour être publié. Tél.:Chicoutimi: 543-5555, Alma: 668-7988.

QUATRE ROUES, magas en magnésium 14 "Universale, prix de débarras. Tél.:547-1428.

QUATRE roues magnésium 15 pouces (modèle Corvette). Tél.:668-5948 soir seulement.

4 PNEUS d'été, P-185-R-75-14, 4 JANTES (mags) blanches 14", 6 trous, tél.:545-1979.

4 pneus d'été P-175-70-R-13 sur jantes pour automobile Renault, tél.:544-4538.

Remorques(38)

REMORQUE 5x7', très robuste, prix: \$425.00. Tél.:549-7682.

Roulottes à vendre(39)

APALACHE 1977, 20 pieds, toute équipée. Très propre. Tél.:542-2746, 542-6369.

DAUPHINE 1979, 35 pieds, grande chambre, grand salon avec divan-lit, toiles vénitienne, air climatisé, auvent télescopique et 2 extensions de compagnie. Tél.:545-2420, 549-0632, Gilles.

FIFTHWHEEL 30', 1977. Tél.:543-9202.

PROWLER 1976, 21 pieds, très propre, \$6,000.00. Tél.:544-2535.

ROULOTTE DAUPHINE 1979, 21', avec équipement complet, plus auvent télescopique, état de neuf. Tél.:544-5133.

ROULOTTE PROWLER 1977, 21', très propre. Tél.:678-2677.

ROULOTTE VALBAR 1973, 24', auvent télescopique, très bonne condition. Tél.:544-2317.

ROULOTTE Apalache 1984, 28', antenne et auvent télescopiques, chambre à part, toiles pour fenêtres, état neuf, \$13,500.00. Tél.:548-7415.

Tracteurs à vendre(42)

TRACTEUR APELOUSE 5 forces, très propre, tél.:544-8354.

Véhicules divers(43)

PICK-UP FORD XL-150, 1985, 1/2 tonne renforcé, 63,000 kilomètres; CHRYSLER CORDOBA 1977, prix à discuter, tél.:547-8273.

Occasion d'affaires(51)

SYSTEME de son type industriel, -Harmond Kardon, Technica, Revox, JBL 4530, et accessoires. \$11,000. Tél.:542-0064, 542-4679.

Offre de service(52)

ARMOIRES G.L. INC., armoires en démonstration, 25 ans d'expérience, prix compétitifs. Tél.:548-1231.

ATTENTION MASSEUR professionnel, massage pour homme, femme. Pour rendez-vous, tél.:542-6200.

ATTENTION! Maux de dos, de têtes, douleurs musculaires, stress, fatigue. Massages thérapeutiques reconnus. Tél.:543-4865.

ATTENTION NETTOYEUR JACK, NETTOYAGE TAPIS ET MEUBLE A LA VAPEUR, TRAVAIL PROFESSIONNEL. TEL.:545-8605, 549-0002.

BACHELIERE EN ARCHITECTURE. Conception et réalisation de plans de maison, de rénovations, d'aménagements paysagers. Tél.:543-5469, 542-0250.

CENTRE de massage suédois. Médecine douce. Bienvenue. Tél.:547-1633.

CURRICULUM VITAE: rédaction professionnelle, personnalisée. Traitement de textes. DACTYLOGRAPHIE, Secrétariat expert. Tél.:696-2959.

DECAPE, REPARER, tous genres de meubles, armoires, mobiliers de salle à dîner, bibliothèques, mobiliers de chambre. Estimation gratuite. Tél.:696-4301.

DESSINATEUR: Plans de maison, multiplex, etc... Pour construction et rénovation. Serge Gagnon, T.S.C.A. Tél.:543-1574.

DEUX menuisiers offrent leurs services pour réparations, finition, construction, couverture, etc. Tél.:542-9127.

FAITES nettoyer vos tapis à peu de frais. Estimation gratuite. Info.:549-9975. Si absent laissez message.

GARDERAIIS enfants du lundi au vendredi, quartier St-Luc, tél.:549-9032.

IMPOT: déclaration de tout genre, service informatisé. Tél.:695-0078, 542-2637.

IMPOT PLUS: \$20.00 ou moins. Informations:543-3266, laissez message, ou 548-9538.

J'OFFRE mes services comme ouvrier, finition de sous-sol, plomberie, électricité, clôture, patio. Serais intéressé pour faire de la maintenance commerciale. Spécialiste en revêtement aluminé et vinyle. Tél.:696-2731.

DAME avec expérience, pour garder des enfants à la semaine, à son domicile. (St-Jean-Eudes) Tél.:548-4926.

LES ENTREPRISES J.V.L.S., spécialistes en peinture d'appareils électro-ménagers, ou meubles de tout genre. Estimation gratuite. Tél.:entre 9h00 et 20h00 343-2073, 542-9149.

MENUISIER offre ses services pour travail général. Tél.:545-0199.

MENUISIER 21 ans d'expérience pour rénovation et réparation de tout genre. Tél.:547-4902.

POSE de tapis, prélat, tulle. Inf.:G. Ménard, 695-2339, 547-1343.

POUR faire grand ménage, ménage à la semaine ou peinture, avec expérience, tél.:549-8861.

SABLAGE et finition de plancher, pose de bois franc, estimation gratuite. Tél.:674-2458.

TAILLEUR 30 ans d'expérience offre ses services pour réparations de tout genre, confection sur demande. Prix spécial pour magasin. Tél.:549-7592.

TECHNICIEN EN architecture, conseiller en décoration et rénovation résidentielle, plan de petite construction, graphisme et conception. Tél.:André Gingras, 543-0966, 549-1841.

Personnel demandé(53)

AIMERIEZ-VOUS gagner \$500.00 et plus par semaine. Tout en travaillant à la maison, pour informations gratuites, écrivez à: Emploi et Formation Express, C.P. 1612, Chicoutimi, département 2228, G7H-6Z5.

BESOIN de vendeurs(esses) sérieux(esses), compagnie reconnue, auto indispensable pour faire de la vente. Salaire assuré selon expérience. Minimum \$200/semaine. Tél.:547-7002.

COMPAGNIE bien connue dans le domaine horticole recherche personnel pour période estivale. Doit posséder camionnette. Tél.:514-381-4277.

DAME AVEC EXPERIENCE (non fumeuse), pour garder 3 enfants (3 1/2, 6 et 9 ans), chez l'employeur à la semaine, et entretenir la maison (avril, mai, juin). Arrière Place Royaume. Tél.:543-9752.

DEMANDE aide-familial(e) pour travailler 4 ou 5 jours par semaine, à Chicoutimi. Tél.:549-8792.

DEMANDE gardien(ne), 2-3 jours par semaine, près rue Batallion, Jonquière. Tél.:547-5331.

LA COMPAGNIE LES BEIGNES DU SAGUENAY-LAC-ST-JEAN a besoin de vendeurs(esses) autonomes, doit posséder son automobile, salaire pouvant aller jusqu'à \$1,400.00 par mois, inf.:672-2845.

NOUS SOMMES une importante société d'appareils électroménagers en pleine expansion ouvrant sans cesse de nouvelles succursales. Nous avons besoin d'hommes et de femmes ambitieuses pour travailler dans ces succursales. Nous recrutons maintenant: Marchands indépendants, Gérants adjoints... Commission, boni, primes. Si intéressé 549-6007.

PERSONNE demandée pour garder deux enfants, chez l'employeur, 5 jours par semaine, près boulevard Barrette. Tél.:545-1382 après 18h00.

PERSONNE DEMANDEE POUR FAIRE POSE D'ONGLES DANS SALON D'ESTHETIQUE. TEL.:696-1616.

REBOISUR(SE)S demandé(e)s pour 10 semaines en Abitibi, expérience demandée, salaire: entre \$100.00 et \$150.00 par jour. Tél.:548-4040.

REVENU illimité! Postes des circulaires. Aucune limite. Renseignement gratuit. Ecrivez aujourd'hui. Michel Doucet, C.P. 1528, Mistassini, P.Q. G0W-2C0.

FIDUCIE PRET ET REVENU

EMPLOI DISPONIBLE AGENT IMMOBILIER

- Exigences
- Secondaire V
 - Expériences pertinentes
 - 30 ans
 - Dynamisme et entreprenant

- Nous offrons
- Commission alléchantes
 - Avantages sociaux importants
 - Cours formation complémentaire donnés par notre institution

Faire parvenir votre curriculum vitae à:

M. Raymond Desbiens
FIDUCIE PRET ET REVENU
1448, boul. Talbot
Chicoutimi QC G7H 4B7
S.V.P. joindre photo

TECHNO-MATIC: Nettoyage tapis et meubles, grand ménage, lavage plafonds et murs - TEL.:693-8133. BESOIN IMMEDIAT (représentants et assistants techniques) techniciens(ne)s/opérateurs avec ou sans expérience. Voiture nécessaire. (Téléphonistes).

TRAVAIL REMUNERATEUR
Entreprise en pleine expansion recherche candidat(e) au poste commis au courrier. Aucune expérience requise, nous vous enseignerons tout. Pour renseignements intéressants, envoyez \$1.00 pour frais d'envoi à LE PROJET P.A.C. ENR., 53, Boulevar, Farnham, Québec, Canada, J2N 2P9.

Ameublement(62)

ACHAT d'appareils ménagers: cuisinières, réfrigérateurs, laveuses, sècheuses. PAYONS BIEN. Tél.:695-1202. Meubles St-Hubert.

ACHAT ET VENTE: laveuse, poêle, réfrigérateur. Éléments, pièces neuves et usagées, et réparations. Garantie 90 jours et plus. TELE-REFRIGERATION 333 INC, 333, Bégin, Chicoutimi, tél.:696-3537.

BUREAU mélamine blanche, style moderne, valeur: \$1,100.00 laissé \$300.00, tél.:543-7452.

CONGELATEUR 12 pl. cu. Général Freezer, \$300.00. Tél.:543-5350.

Congélateur 12 pl. cu., très propre, \$225.00 négociable, tél.:547-3901.

DIVAN avec 2 tables style colonial, idéal pour chalet ou sous-sol, tél.:545-0356 après 17h00.

LAVE-VAISSELLE, très bon état. Tél.:549-5663.

MENAGES NEUFS complets 3 pièces, comprenant: salon, mobilier de chambre, mobilier de cuisine, \$1,295.00. Conditions de paiement, mise de côté. Sur rendez-vous seulement, AMEUBLEMENT Capri, 547-9524.

MEUBLES EN VRAC, directement d'entrepôt, ménage 3 pièces, salon, chambre, cuisine, appareils électriques, mises de côté, entreposage. RENDEZ-VOUS SEULEMENT, Centre Liquidation Capri, tél.:547-9524.

MOBILIER de salon, divan, chaise, style colonial, en bon état, prix à discuter. Tél.:542-6042.

MOBILIER de chambre antique, 59 ans, en parfait état. Tél.:547-9006.

MOBILIER de chambre à coucher en orme, canadien, \$450.00. Tél.:après 18h00, 543-2496.

PAYEZ moins cher, meubles neufs directement de l'entrepôt, mobilier de salon modulaire \$695.00, mobilier de chambre modulaire 9 morceaux \$795.00, mobilier de cuisine 5 morceaux \$439.00, choix de couleur, mise de côté. RENDEZ-VOUS SEULEMENT, Ameublement Capri, tél.:547-9524.

POELE, frigidaire, laveuse, sècheuse, vert, tous entrés bon état, \$800.00, tél.:543-8939.

POELE, réfrigérateur, mobilier de salon, état de neuf. Tél.:après 20h00, 695-1425.

REFRIGERATEUR Kenmore 24 pouces. Etat neuf. Tél.:668-5948 soir seulement.

REFRIGERATEUR 18 pieds, cubes, poêle, lave-vaisselle, bas prix. Tél.:548-8769 après 17h00.

SET D'ARMOIRE NEUVE en coin, en mélamine blanche, laissée à 50% du prix. Tél.:545-1515, rés. soir: 696-2844.

SET DE CHAMBRE complet en bois brun, tél.:542-8255.

VENTE-ACHAT Laveuse, sècheuse, poêle, réfrigérateur, congélateur, pièces usagées, réparation. Appareil O Sag Inc., 1580, boul. St-Paul, Chicoutimi, 545-1459, 549-9607.

Animaux(63)

CHIOTS Berger-Allemand pure race, enregistrés, soir:543-3400.

BEAU CHOW-CHOW noir, mâle, 4 mois, vacciné, vermifugé. Line ou Yvan, 677-3377.

BEAUX LAPINS NOUVELLE-ZELANDE argentés-champagne, papillon, chinchillas, jeunes et adultes, tél.:672-4685.

BELLE FEMELLE COLLEY 3 couleurs, 6 mois, SPECIAL \$75.00, tél.:672-4685.

CHEVAL BELGE, 3 1/2 ans, pure-sang, double double et simple. Pèse environ 1,750 livres. Tél.:662-4835 jour, 662-7258 soir.

CHEVAL QUATER-HORSE, étalon 4 ans, \$1,500.00, acheteur sérieux seulement, tél.:545-4912 Chantale.

CHIOTS Rottweiler, pure race, vaccinés, vermifugés. Tél.:542-4060.

COUVOIR DE CHICOUTIMI, 1957, boul. St-Jean-Baptiste, le seul couvoir au Saguenay-Lac-St-Jean, poussins

Divers(68)

CARTOMANCIENNE vous voulez connaître l'avenir par le tarot? Pour rendez-vous, tel. 548-1018.

C'EST le temps du grand ménage de votre maison et de votre garage. Vous déménagez. Nous achetons presque tout. Marché aux Puces de l'Anse-au-foin, 85 Boulevard Tadoussac, St-Fulgence, Tel. 674-9137.

CHEMINEE, capacité 2, 100, 3 mois d'usage, prix spécial: \$700.00. Tel. 544-6597.

4 mags 15 modèle à rayon et pneus 16 5, tel. 674-9116.

CHRYSLER NEW-YORKER 1968, moteur et carrosserie en parfaite condition, toute offre raisonnable acceptée, aussi remorque pour transport de machinerie lourde, aussi foins à vendre, tel. 674-2252.

COMPRESSEUR 20 forces, moteur 550 volts. Remise neuve. Degauchisseuse 12 pouces, 63 pouces de table, moteur 3 forces, 550 volts. Tel. 549-3065.

CUISINIÈRE ELECTRIQUE, lit d'eau, lit simple, état neuf, aussi sofa, 2 tables de salon, 2 chaises cuir noir, le tout à prix d'abaie, balayuse Electrolux, aussi un juke-box commercial, tel. 678-2775.

DEUX portes de garage, 12x12, 5 sections, et 10x8. Tel. 544-6431 jour, 544-8594 soir.

DEUX portes extérieures, pour chalet, 2 vitres thermogr. 32x56x34, tel. 545-3836.

DIABÉTIQUE. Pour tout genre d'information et d'aide, appelez votre association du lundi au vendredi de 8h30 à 15h30. Tel. 545-6091.

DIVERS articles: lit de bébé, commode, chaire, lustres, etc. Tel. 545-2094, après 17h00.

ENCAN populaire, tous les samedis à 13h00, au bar Ailleurs, de l'Aéroparc, Jonquière. Pour informations: 542-7978.

ENSEMBLE de golf pour dame, gris et rose. Banc descie. Filtre à eau. Tel. 275-4161.

FOIN A VENDRE, pèse 13 kg environ par presse, 14.6% protéine, 1.16 énergie. Tel. 678-9841.

FOIN à vendre, 1,000 balles à .50c la balle. Tel. 668-3427.

CARTES DE REMERCIEMENTS (Sympathie lors d'un décès)

Un choix de modèles exclusifs pour tous les goûts. Prix très compétitifs.

S'ADRESSER A:

LE PROGRES DU SAGUENAY

Division du Groupe Unimédia Inc.
1051, boul. Talbot
Chicoutimi - G7H 4S5

545-4474

F-000000-48-3

GRAVIER, sable, concasse, terre jaune et noire, aussi: remplissage et terrassement, travaux avec bull-dozer. Prix compétitif. Estimation gratuite. Tel. 543-9641.

GROSSE BALANCOIRE, 4 grosses chaises, table de pique-nique tous pour le parterre, tel. 548-4198.

HUMIDIFICATEUR (meuble), 3 vitesses, valeur: \$150.00, prix: \$50.00. Tel. 549-9097.

MOBILIER salon style canadien en pin: \$400.00, mobilier salle à dîner, style canadien en pin, table, 4 chaises et vaisselier: \$800.00, 4 pneus radiaux d'été DUNLOP, 185-70-13, 2,000 kilomètres d'usage: \$300.00, tel. 549-1226 soir.

PLANSANTE, PROFIL(CUREX). Programme très efficace et approuvé, traitant toutes personnes souffrant de malaise ou maladie, tels que: diabète, arthrite, ulcère d'estomac, infection des reins, de la vésicule et du foie, constipation, obésité, migraine, durcissement des artères, fatigue, rhumatisme, perte de poids, purification de l'organisme, etc... Pour plus d'informations, n'hésitez pas à nous contacter: M. Marcel Jacques, tel. 545-2664, M. Daniel Couture, tel. 674-2757.

POELE au propane blanc, 4 ronds, avec four, idéal pour chalet. Tel. 672-2293.

SCIE à ruban 14, poney planneur 16, moteur électrique 5 forces, moteur de camion 366, pièces de camion Chevrolet 4 tonnes. Tel. 544-1724, 544-6244.

SCIE à viande Hobart, roue 16, moteur 550, état neuf, valeur \$5,000.00 laissé \$1,500.00. Tel. 543-0306.

SERRE à vendre, 10' x 20', équipement complet inclus, tel. 673-3308.

SERRES esthétiques, bien conçues, structure d'acier, vente et location. Serres Sébastien Inc., tel. 696-0446, 673-4793.

FAIRE-PART POUR MARIAGE

Plus de 175 modèles différents, au choix des futurs mariés. Prix très compétitifs. Aussi cartes de remerciements et d'invitation variées et personnalisées avec enveloppes assorties.

S'ADRESSER A:

LE PROGRES DU SAGUENAY

Division du Groupe Unimédia Inc.
1051, boul. Talbot
Chicoutimi - G7H 4S5

545-4474

F-000000-48-3

SURPLUS Militaire, par catalogue, bon prix. Tel. 545-9145, Daniel.

SYSTEME pour connecter le téléphone à tous radios: CB-VHS-UHS, valeur \$1,500.00, laissé \$600.00. Tel. 544-6040.

TELEVISION ZENITH SYSTEM 3, très bon état, meuble en bois 24, prix à discuter, tel. 545-2541.

TOILETTE, lavabo, baignoire, CRANE, bleu pâle avec robinetterie, \$150.00, tel. 548-6461.

TONDEUSE à gazon, Craftsman Eagle, avec sac arrière, 20', remise à neuf chez Sears ce printemps, \$200.00. Tel. 549-8648.

TRACTEUR 1987 CRAFTSMAN 11 H.P., avec tondeuse, garantie valide, tel. 673-7830.

TRES BEAU FOIN, FAIT EN 1987, EXCELLENTE CONDITION. TEL. 672-4672.

TRICOTEUSE SINGER avec plusieurs accessoires, tel. 548-6350 après 17h00.

VENITIENNE cuivrée en métal, pour porte-patio standard, état neuf, très bon prix, tel. 693-8535.

VENTE DE marchandises au marché au puces, 70 Racine, Est, Chicoutimi, sous-sol. Local 12, local 13. A très bas prix. Ouvert de jeudi à dimanche, tel. 545-4029.

VENTE de liquidation: câble d'acier, fil teck pour passer sous terre, triplex pour passer dans les airs, séparateurs de bureau, ameublement de bureau, baume 2 tonnes, tableaux, abrevoirs refroidisseurs, valves 4, 6, 8 pouces, fan de garage, lift hydraulique pour camion, fil d'extension, portes, chîr à tôle 3 pieds à l'air, fer de toutes sortes en longeur. Benoit Girard Métal, tel. 695-9745, heures d'affaires, etsamedimatin.

200 pieds tuyaux de plastique neuf, 1 1/2", 200 pieds 1 1/4", \$0.50 du pied, tel. 678-2655.

Equipped de bureau(69)

BUREAU de métal, 60x32 pouces, avec tiroirs et chaise. Tel. 543-6776.

Equipped commerce et rest.(70)

EQUIPEMENT esthétique, table de manucure, tabouret, chaise esthétique, haute fréquence, loupe, 5 mois d'utilisation, prix: \$925.00, valeur: \$1,600.00. Tel. 545-8676.

HUIT TABLES pour 4, 10 tables pour 2 (style MacDonald's), à vendre en lot. Distribution M.P., tel. 549-6276.

MACHINE crème glacée molle, 120v., (moyenne), Sani-Serv. Tel. 543-8275, 545-8261.

UNE plaque Propane MKE. Tel. 548-7983.

Musique et accessoires(71)

BASE de marque Vantage, \$300.00. Tel.: heures des repas, 275-2904.

BASE et ampli 20 watts, \$300.00, tel.: 349-3700.

BASE Hondo avec étui, amplificateur 40 watts Traynor, 2 mois d'usage, \$525.00 négociable. Appelez après 16:00 548-7717, 693-2880 sur semaine.

Guitare électrique VANTAGE avec pédale BOSS, tel. 548-6350 après 17h00.

PIANO conventionnel et mécanique, décapé, 100 rouleaux, \$1,800.00. Tel. 662-2958.

SYSTEME de son complet, HITACHI, 50 watts RMS, valeur: \$1,600.00, laissé: \$575.00. Tel. 545-1084.

Ordinateurs et jeux(72)

A LOUER JEUX NINTENDO et cassettes. Choix de cassettes, tel. 543-5256.

MACINTOSH SE, disque rigide 20 meg. interne, \$3,500.00. Macintosh Plus 2200 PLUSIEURS logiciels. Tel. 543-8599.

MICRO-EXPERT IBM-PC-XT compatible, garantie 2 ans, \$870.00. IMPRIMANTE, livres, réparation d'ordinateurs. MICRO-EXPERT, Chicoutimi 696-2959, Jonquière 547-9698.

POUR L'ACHAT d'un système informatique approprié à vos besoins, et la garantie d'un service après vente, venez rencontrer nos spécialistes chez: ORDINA-CHIC INC., 162 et 170 Bossé ouest, Chicoutimi, tel. 696-4280, 496 avenue du Pont nord, Alma, tel. 662-5828.

Perdu ou retrouvé(73)

AVONS perdu Quartier Angoulême, une chienne Husky-Malamuth noire et blanche, yeux bleus. Porte un collier rouge. Répond au nom d'Hanukkah. Si retrouvé: 696-0086, récompense promise.

PERDU Gros chat gris à poil long, entre Boulevard Barrette-Place Saguenay. Tel. 549-5068.

Photos et vidéos(74)

POUR L'ENREGISTREMENT sur vidéo de tout événement, consultez les Productions Mita. Service professionnel. Qualité garantie. Copie gratuite. Tel. 696-1294.

Poêles à bois(75)

POELE à bois Lislel avec tête et réservoir à eau, état neuf, \$600.00. Tel.: 549-8180.

POELE à bois, ancienne cuisinière Findlay blanche, très bon état, parfait pour chalet, \$600.00. Tel. 678-2421.

Vêtements(78)

MANTEAU CASTOR poils longs, gr. 7-8 ans, tel. 549-9278.

ROBE DE MARIÉE grandeur 8-9 avec voile, Valeur \$1,000.00 pour \$450.00. Tel. 543-5350.

VESTE de cuir pour moto, grandeur 38-40, belle qualité. Comme neuve. \$175.00. Tel. 548-2728.

Zellers

CORRECTIONS

Dans notre circulaire «PRIME BONUS»

Page 2: Le rouleau de papier peint en cadeau est offert à l'achat de 2 rouleaux de valeur égale au prix courant.

Page 5: Copeaux de cèdre Hartz, le sac gratuit en prime sera donné à l'achat d'un sac au prix courant.

Nous regrettons les inconvéniens causés par ces erreurs.

T

TREMBLAY & CIE LTÉE.

SYNDICS ET GESTIONNAIRES

CANADA PROVINCE DE QUEBEC DISTRICT DE CHICOUTIMI NO: 150-11-000078-881 SUR: 034754

COUR SUPERIEURE (En matière de faillite)

Dans l'affaire de la faillite de: CANZAI ASSISTANCE INC., corporation légalement constituée en vertu de la Loi sur les Sociétés Commerciales Canadiennes (no 149912-2), ayant son siège social et principale place d'affaires au 1760, Ampère, Jonquière, G7S 3L2, Qc.

Avis est par les présentes donné que CANZAI ASSISTANCE INC. a déposé une cession de biens le 7 avril 1988, et que la première assemblée des créanciers sera tenue le 26 avril 1988, à 16h00, au 582 est, boul. Saguenay, Chicoutimi, dans la province de Québec.

Chicoutimi, ce 12ième jour d'avril 1988.

FABIEN TREMBLAY, syndic.
582, boul. Saguenay Est Chicoutimi, QC
G7H 1L2
Tel: (418) 549-5642

773, boul. St-Joseph, no 203
Roberval QC
G8H 2L4
Tel: (418) 275-5626



Ville de Chicoutimi

ON DEMANDE DES SOUMISSIONS POUR MATERIEL D'AQUEDUC

La Ville de Chicoutimi désire recevoir des soumissions pour l'achat de matériel d'aqueduc.

Ceux qui désirent soumissionner peuvent se procurer des formules de soumission au service de l'Approvisionnement, 1088 rue Nil-Tremblay, Chicoutimi.

Les formules dûment remplies seront retournables au bureau du Greffier, Ville de Chicoutimi, 201 rue Racine est, Chicoutimi, avant 14:00 heures (deux heures p.m.) le 28 avril 1988.

Toute soumission devra être accompagnée d'un chèque de garantie certifié de MILLE dollars (1 000,00\$).

La Ville ne s'engage pas à accepter ni la plus basse, ni aucune des soumissions et décline toute responsabilité à l'égard des soumissionnaires.

Le présent avis est publié en conformité avec les dispositions de la Loi des Cités et Villes.

Signé à Chicoutimi, ce 13ième jour du mois d'avril mil neuf cent quatre-vingt-huit (1988).

Jean-Yves Fortin, Greffier.

A louer

NOUVELLE CONSTRUCTION

Parc industriel du Haut-Saguenay

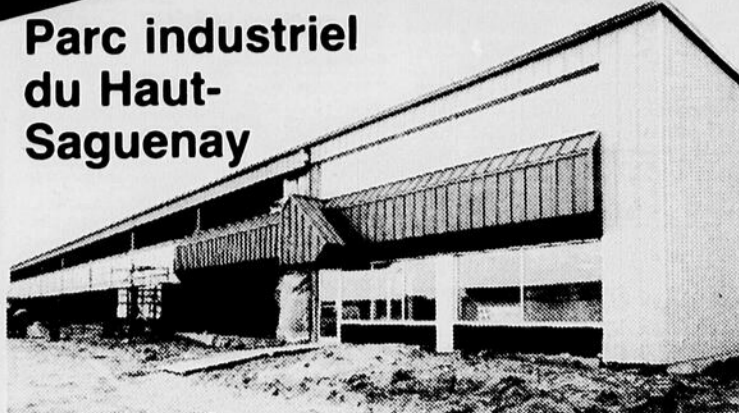

- Occupation immédiate
- Local industriel
- Local commercial
- Entrepôt
- entrepôt bureau

Le Groupe Cegerco

Pour informations:

Roger Villeneuve
543-4938

VOUS ETES A LA RECHERCHE D'UN EMPLOI?

LE QUOTIDIEN

vous présente les emplois disponibles au



Centre d'Emploi du Canada

Vendeur(s)

No offre: 44 5137-114 6541
Lieu: La Baie
Traitement: Base + pourcentage
Conditions: Avril à décembre (Saisonnier)
Exigences: Expérience minimum 1 an.

Agent(e) de développement touristique

No offre: 46 1179-150 8372
Lieu: La Baie
Traitement: \$339.00 par semaine
Conditions: 34 semaines
Exigences: DEC soit en Administration, Tourisme ou dans un domaine Social. Etre en chômage. Expérience dans la gestion de dossier touristique si possible.

Technicien(ne) forestier

No offre: 760 2135-272 0411
Lieu: Travail en forêt à Boileau
Traitement: \$400.00 semaine
Conditions: Environ 13 semaines
Exigences: Doit posséder un DEC en Technique forestière ou Garde forestier avec 1 ou 2 ans d'expérience. Etre sans emploi depuis 24 des 30 dernières semaines.

Représentant(e) enseignes et panneaux lumineux

No offre: 3-53 5174-114 3971
Lieu: Poste secteurs Alma, Roverval, Chicoutimi, Jonquière.
Traitement: Salaire à discuter
Conditions: Permanent, temps plein
Exigences: Expérience dans la vente en général

Ouvrier(ère) paysagiste

No offre: 108 7195-122

Lieu: Chicoutimi
Traitement: \$8.00/hre
Conditions: Saisonnier, fin d'avril à fin d'octobre
Exigences: Posséder 2 ans d'expérience dans la pose de pavé. Bonnes connaissances en aménagement paysagiste.
Fonctions: Fera aménagement de terrains et pose de pavé.

Planteurs d'arbres (homme ou femme)

No offre: S/O 7518-122 0511
Lieu: Chicoutimi
Traitement: 0.06 à 0.07c l'unité
Conditions: 10 à 12 semaines
Exigences: Avec expérience dans la plantation
Fonctions: Faire plantation d'arbres

Chef cuisinier(ère)

No offre: 119 6121-114 9114
Lieu: Chicoutimi
Lieu: Chicoutimi
Traitement: A discuter
Conditions: Permanent
Exigences: Expérience obligatoire dans le domaine. Cours serait un atout. Etre capable de faire inventaire de sa cuisine.
Fonctions: Faire préparation tables d'hôte le soir et menu du jour.

Débosselleur Peintre (homme ou femme)

No offre: 1862 8581-142
Lieu: Chicoutimi
Traitement: Selon décret et selon compétence
Conditions: Permanent
Exigences: Carte qualification «B» ou «C». Expérience dans domaine du débosselage et peinture
Fonctions: Réparation sur voitures et camions.

SE PRESENTER AU CEC DE VOTRE LOCALITE POSTES EGLEMENT OUVERTS AUX HOMMES ET AUX FEMMES

Décès



BOUCHARD (M. Yvan) — Est décédé à l'hôpital St-Michel à Montréal, le 13 avril, à l'âge de 63 ans et 11 mois, M. Yvan Bouchard, fils de feu M. Horace Bouchard et de feu dame Lévy Girard, demeurant au 5705, rue Mallet, Montréal, antérieurement de Jonquière. La dépouille mortelle est exposée au salon funéraire Nault & Caron, 3970 rue de la Fabrique, Jonquière. Les funérailles auront lieu samedi, le 16 avril, à 10h00, en l'église St-Dominique et l'inhumation au cimetière St-Dominique. Il laisse dans le deuil ses sœurs: Fernande (Fernand Paquin), Lucette (Arthur Caron), ainsi que plusieurs neveux et nièces, parents et amis. Direction funéraire: Nault & Caron.



BRASSARD (Mme Josephine) — Maman, Nous avons écrit ton nom sur le sable mais la vague l'a effacé. Nous avons gravé votre nom sur un arbre mais l'écorce est tombée. Nous avons incrusté votre nom dans le marbre mais la pierre a cassé. Nous avons enfoui votre nom dans nos coeurs et le temps l'a gardé. Le service anniversaire de Mme Josephine Brassard épouse de feu M. Henri Tremblay, demeurant au 957 rue Taschereau, Alma, sera chanté samedi le 16 avril 1988 à 19h00 en l'église St-Sacrement, Alma. Parents et amis sont invités à y assister.



SAVARD (M. Uldéric) — Est décédé à l'Hôtel-Dieu de Roberval le 13 avril 1988 à l'âge de 80 ans 5 mois, M. Uldéric Savard époux de dame Mariette Gagnon demeurant au 1130 Mgr-Bluteau à St-Félicien. M. Savard sera exposé aujourd'hui à compter de 14h00 en la résidence funéraire Gilles Arcand au 1044 boul. Sacré-Coeur, St-Félicien. Les funérailles auront lieu samedi à 14h00 en l'église de St-Félicien et l'inhumation au cimetière paroissial. Il était membre honoraire de la garde paroissiale, membre de l'Age d'Or. M. Savard laisse dans le deuil outre son épouse, ses enfants: Marie-France (Pierre Côté), Jean-Marc (Madeleine Poirier), Réal, Paul (Raymonde Boivin), ses 11 petits-enfants, ses 4 arrière-petits-enfants, ses sœurs: Rosette Savard en premières noces de feu M. Victor Robitoux et secondes noces de feu M. Omer Duchesne, Laurette Savard (feu Charles Gigault), beaux-frères et belles-sœurs de la famille Gagnon, Georges-Henri (feu Rose Clermont), Valérien (Rosée-Anne Landry), Georgette (Adrien Gagné), Marie-Joseph (Dorila Bouchard), Rose-Aimée, Yvonne (Philippe Lefebvre), Normande (Paul Hébert), neveux et nièces, de nombreux parents et amis. Pour ceux et celles qui le désirent peuvent faire leurs dons à la Fondation de l'Hôtel-Dieu de Roberval au salon funéraire. Direction funéraire: Gilles Arcand St-Félicien.



GIRARD (Mme Leo) — Est décédée au centre hospitalier de Jonquière, le 14 avril 1988, à l'âge de 65 ans et 11 mois, Mme Leo Girard, née Fernande Deschênes, demeurant au 1997 rue Fortier, Jonquière. La dépouille mortelle est exposée au salon funéraire Nault & Caron, 2033 rue Ste-Famille, Jonquière. Les funérailles auront lieu samedi, le 16 avril, à 14h30, en l'église Ste-Famille et l'inhumation au cimetière St-Charles-de-Bourget. Elle laisse dans le deuil outre son époux, ses frères et sœurs: Pierre (Jeanne-d'Arc Gauthier), Adrienne (Antonio Fortin), Marie (feu Léopold Girard), Rosaire (Moisette Thibeault), Gérardine (Jérôme Villeneuve), feu Solange (feu Donald Bellisle), ses beaux-frères et belles-sœurs: Rita (Victorien Turcotte), Louis-Joseph (Lucien Dolbec), Paul-Henri (Jeanne-Ida Deschênes), Gilles (Yvette Bouchard), Raymond (Claire Bouchard), l'abbé Clément Girard, curé de Shipshaw, Jeanne-Yvonne (Gerald Bélanger), Henriette (Georges Dionne), Charles-Eugène (Simone Simard), André (Maude Gagnon), Ghislaine (Roland Morasse), Lucien (Aline Busières), Ovila (Rolande Taché), Bernard (Carole Tremblay), René (Louise Crevier), Daniel (Suzanne Huard). Direction funéraire: Nault & Caron.



GAGNON (Mme Hermine) — Le service anniversaire de Mme Hermine Gagnon épouse de M. Alfred Marchand sera chanté samedi le 16 avril 1988 à 16h00 en l'église St-Jude d'Alma. Parents et amis sont invités à y assister. Direction funéraire: Berube & Fils Inc.



MARTEL (M. Robert) — La messe anniversaire de M. Robert Martel, époux de dame Thérèse Martin, demeurant au 2402, Terrasse-Bellevue, Ville de La Baie, sera chantée samedi le 16 avril 1988 à 19h00 en l'église St-Edouard de Ville de La Baie. Parents et amis sont invités à y assister. Direction funéraire: Gravel & Fils Ltée.



TREMBLAY (Mme Léon) — Est décédée à sa résidence à Jonquière le 13 avril Mme Léon Tremblay née Jacqueline Duchesne demeurant au 2679 rue St-Hubert Jonquière. La dépouille mortelle est exposée au salon funéraire Nault & Caron, 2033 Ste-Famille à Jonquière. Les funérailles auront lieu vendredi le 15 avril à 14h00 en l'église St-Laurent. La dépouille mortelle sera incinérée au Crematorium Nault et Caron. Elle laisse dans le deuil outre son époux: ses enfants: Guy (Marlene Maltais), Lise (Réjean Gagné), ses petits-enfants: Jonathan, Fanny Tremblay-Gagné, ses frères et sœurs: Laurent Duchesne (Ghyslaine), Marcel (Céline), Clermont (Marie), Claude, Gisèle (Paul), André, Jacques, Raymond (Ruth), Gaétan (Moisette), Ginette, Yvon (Louise), ainsi que ses beaux-frères et belles-sœurs. Direction funéraire: Nault & Caron.

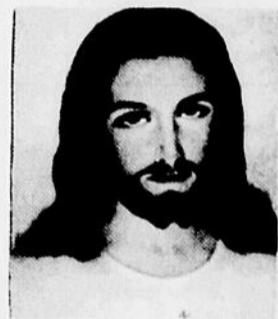

SACRÉ-COEUR — Remerciements au Sacré-Coeur pour faveur obtenue, que le Sacré-Coeur de Jésus soit loué, adoré et glorifié à travers le monde pour des siècles et des siècles. Amen. (Dites cette prière 6 fois par jour pendant 9 jours et vos prières seront exaucées même si cela semble impossible. N'oubliez pas de remercier le Sacré-Coeur avec promesse de publication dès que la faveur sera obtenue.)

Signé: H.V.T.



FRÈRE ANDRÉ — Frère André, toi qui éclaircis tout, qui illumines tous les chemins pour que je puisse atteindre mon idéal, toi qui me donnes le don divin de pardonner et oublier le mal qu'on me fait et que dans tous les instants de ma vie tu es avec moi, je veux, pendant ce court dialogue, te remercier pour tout et confirmer encore une fois que je ne veux pas me séparer de toi à jamais, même et malgré n'importe quelle illusion matérielle. Je désire être avec toi dans la gloire éternelle. Merci de ta miséricorde envers moi et les miens. (La personne devra dire cette prière pendant trois jours de suite. Après les trois jours, la grâce demandée sera obtenue même si elle pourrait paraître difficile. Faire publier aussitôt la grâce obtenue sans dire la demande, au bas mettre les initiales de la personne exaucée.)

Signé: C.S.

LE QUOTIDIEN, vendredi 15 avril 1988 — 37



CONSEIL RÉGIONAL
de la SANTÉ et des
SERVICES SOCIAUX
SAGUENAY-LAC-SAINT-JEAN

RECHERCHE UN OU UNE DIRECTEUR(TRICE) DES RESSOURCES DE LA PLANIFICATION

DIRECTION: Direction de la planification.

SUPERIEUR IMMEDIAT: Directeur général du CRSSS.

SOMMAIRE DES RESPONSABILITES:

Le ou la titulaire de ce poste planifie, coordonne et contrôle les activités destinées à identifier les besoins socio-sanitaires de la population et les ressources requises, de même que les activités de recherche et d'analyse destinées à améliorer et à évaluer les programmes de services dispensés par le réseau régional de santé et de services sociaux.

PRINCIPALES ATTRIBUTIONS:

1. Elaborer des plans régionaux de services permettant notamment d'identifier la clientèle visée, la problématique, les orientations et les objectifs à poursuivre, de même que les services qui sont requis.
2. Elaborer des plans de ressources permettant notamment d'identifier les ressources en place, les ressources requises et les ajustements à réaliser, de même que les priorités de développement et ou de réallocation.
3. Procéder à l'étude et à l'analyse des projets de politiques gouvernementales touchant les services socio-sanitaires.
4. Réaliser et/ou coordonner différentes recherches en assurant des cadres de collaboration avec les universités, les DSC et les autres organismes de recherche et gérer le programme de recherche et d'intervention en santé communautaire.
5. Réaliser des études de rentabilité sociale et économique des programmes socio-sanitaires régionaux, de même que des études prévisionnelles eut égard aux ressources humaines, matérielles et financières du réseau régional de services.
6. Identifier les besoins d'information du CRSSS et procéder à différentes études et analyses des données originant des systèmes d'information du réseau régional de services.
7. Diriger une équipe composée de conseillers et conseillères cadre, de professionnels et de personnel de soutien administratif.

EXIGENCES:

Académiques: Diplôme d'études universitaires de trois (3) ans en sciences de l'administration ou autre spécialité adéquate.

Expérience: Sept (7) années d'expérience pertinente dont quatre (4) dans des fonctions de gestion.

CLASSIFICATION SALARIALE: Classe 19.

Les personnes intéressées devront faire parvenir leur candidature ainsi que les documents pertinents pour le 5 mai 1988 au:

**CONSEIL REGIONAL DE LA SANTE
ET DES SERVICES SOCIAUX**
Concours au poste de directeur(trice)
de la planification
910, rue Jacques-Cartier Est
Chicoutimi, Qc, G7H 2A9
Tél.: 545-4980



TREMBLAY (Mme Jeanne) — Est décédée au Foyer Le Blanc Sommet le 12 avril 1988 Mme Jeanne Tremblay épouse de feu M. Georges-Henri Lavoie. La famille recevra les condoléances à la résidence funéraire Gravel et Fils, rue de la Fabrique à Bagotville, vendredi le 15 avril de 10h00 à 14h45. Le service religieux sera célébré, vendredi le 15 avril 1988 à 15h00 en l'église St-Alphonse de Bagotville et de là au cimetière paroissial. Elle laisse dans le deuil, sa fille: Marcelle (Roger G. Villeneuve), ses sœurs: Simone et Emilie Tremblay, ses belles-sœurs: Hélène Lavoie, Eglantine Tremblay, sa belle-fille: Margo Lavoie, plusieurs petits-enfants et arrière-petits-enfants, neveux et nièces petits neveux et petites nièces. Elle était la mère de Marguerite (Soeur Jeanne-Agnès) et de Jean Lavoie tous deux décédés. Compensez l'envoi de fleurs par un don à la Maison Michel Sarrazin, C.P. 392, Sillery, Québec, G1T 2R5.

MISE AU POINT

Dans la circulaire «JOURS SEARS» distribué le 5 avril 1988, veuillez noter que le texte à la page 21 concernant le congélateur no 47948 est erroné; ce modèle n'a pas «2 paniers» mais bien 1 seul, comme l'indique l'illustration.

Nous présentons nos
excuses à notre clientèle.

SEARS

Lors du décès d'un être cher
faites un don à



La Fondation Régionale
de l'Hôpital de Chicoutimi
Tél.: (418) 549-2195,
poste 22-568

La Fondation de ma vie

Match de deux coups sûrs pour Ojeda

Les Mets n'ont pas trop à s'inquiéter

NEW YORK (PC) - Les Mets de New York comptent beaucoup sur les services du gaucher Bob Ojeda qui, à sa première saison complète dans les ligues majeures en 1986, avait conservé un dossier de



Michel Lajeunesse

18-5. Si l'on se fie à la performance qu'il a réalisée hier en battant les Expos 1-0, on peut dire que les Mets n'ont pas à s'inquiéter.

Ojeda a remporté un intéressant duel face au droitier Dennis Martinez en ne permettant que deux coups sûrs aux Expos. Il a complété un premier match, retirant cinq

frappeurs sur des prises et ne donnant qu'un seul but sur balles.

Opéré au coude le 23 mai dernier, il n'était revenu au jeu que le 1er septembre et sa fiche de 3-5 n'indiquait en rien sa réelle valeur.

Hier, il a eu le meilleur sur un Dennis Martinez, 1-2, qui aurait sans doute mérité un meilleur sort.

Ojeda n'a été en difficultés qu'en huitième manche, quand il a permis un simple, a commis une erreur sur un roulant de Luis Rivera et a donné un but sur balles au frappeur suppléant Wallace Johnson. Il a cependant mis fin à la manche quand Raines a frappé, bien malgré lui, un roulant que Ojeda lui-même capté avant de relayer au marbre. Il a remporté sa deuxième victoire de la saison face aux Expos.

"Parfois, on peut dire que les frappeurs n'ont pas connu un bon match, mais ce n'était pas le cas aujourd'hui, a mentionné le gérant Buck Rodgers. Vous venez d'assister à un excellent duel de lanceurs. On a vu vraiment à l'oeuvre deux excellents lanceurs qui étaient au sommet de leur forme. Ojeda a lancé encore mieux qu'il l'avait fait à son premier match contre nous. Martinez a peut-être effectué beaucoup de lancers en première, quand il s'est retrouvé derrière dans le compte, mais il est revenu en force et a lancé lui aussi tout un match."

Encore Dykstra

Le premier frappeur des Mets, Len Dykstra, est souvent celui qui déclenche les poussées victorieuses pour les hommes de Davey Johnson. Il est un véritable poison en attaque. Hier, il a mis fin au duel de lanceurs en expédiant le premier tir de Martinez, à la sixième manche, par dessus la clôture de droite. Il en était à son troisième circuit de la saison et son deuxième face à Martinez. Il avait obtenu le premier coup sûr des Mets, un simple en troisième.

"Il fait son travail de premier frappeur. Il s'est rendu sur les buts, a dit Martinez. Donnez-lui crédit. Sur le circuit, c'était un bon lancer, une prise un peu haute sur le coin intérieur. C'est un bon frappeur et il s'est bien élancé."

Martinez s'était montré prudent, surtout face à Darryl Strawberry, à qui il accordé deux buts sur balles.

En sept manches de travail, Martinez n'a d'ailleurs accordé que ces deux coups sûrs à Dykstra.

Ojeda a gardé les lanceurs des Expos hors d'équilibre pendant tout le match. Après avoir donné un double à Andres Galarraga en deuxième, il a retiré les 18 frappeurs suivants.

Il a ainsi permis aux Mets de remporter une quatrième victoire en cinq matches contre les Expos, qui ont maintenant une fiche globale de deux victoires contre six revers.

Martinez encense Ojeda

NEW YORK (PC) - "Ne me demandez pas si j'ai bien lancé. Quand nous perdons, je ne pense jamais avoir assez bien lancé. Je n'ai rien à ajouter là-dessus."

Le droitier Dennis Martinez venait d'offrir sa meilleure performance de la saison en limitant les Mets de New York à deux coups sûrs, mais Bobby Ojeda et les Mets l'ont tout de même battu, 1-0.

Martinez reconnaissait que Ojeda avait lancé un excellent match et qu'il avait réalisé le jeu du match en début de huitième manche.

"Ojeda a lancé tout un match et il a effectué le jeu de la rencontre", a dit Martinez en voulant parler du roulant de Tim Raines qu'il a capté pour relayer au marbre et ainsi effectuer le dernier retrait de la manche.

"Il est le seul lanceur capable d'effectuer un tel jeu, a poursuivi Martinez. C'est là que s'est joué tout le match. Nos frappeurs ne sont pas dans une léthargie. Bien au contraire. Ojeda a lancé de façon incroyable. Donnez-lui tout le crédit qu'il mérite."

Quant au gérant Buck Rodgers, il a lui aussi reconnu l'excellence du gaucher.

"Ojeda nous a battus avec son changement de vitesse et sa courbe. Je ne l'ai jamais vu présenter une aussi bonne courbe pendant tout le match, a dit Rodgers. Mais à chaque fois qu'il avait besoin d'enregistrer une prise, il revenait toujours avec son changement de vitesse. Ce fut là la clé de ses succès aujourd'hui. Il a tout simplement fait un excellent travail au monticule. Nous avons eu une chance de le battre et nous l'avons ratée."

Rien de bon

En ce début de huitième



BOB OJEDA...a limité les frappeurs des Expos à deux maigres coups sûrs, pour mener les Mets de New York à un gain de 1-0 devant les Expos. Dennis Martinez a été aussi avare que son adversaire en n'accordant que deux coups sûrs également aux Mets.

(Laserphoto CP)

Lors de ce court séjour de deux matches au stade Shea, les frappeurs des Expos n'ont pas marqué un seul point.

manche, Tim Raines s'est présenté au marbre quand les coussins étaient tous occupés. En tentant de retenir son geste, il a frappé un petit roulant inoffensif dans les mains du lanceur des Mets.

"La semaine dernière à Montréal, il m'avait forcé deux fois à faire exactement

la même chose, a dit Raines. Il ne m'a rien donné de bon à frapper.

Tout ce qu'il lançait, c'était des balles lentes et basses. Il ne m'a pas offert un seul tir sur lequel je pouvais vraiment m'élancer."

C'est là tout le secret pour bien lancer.

Pascual Perez a un nouveau gant

NEW YORK (PC) - Keith Hernandez n'a pas commencé le match au premier coussin pour les Mets. Hernandez a subi un accident stupide après le match de mardi. En arrivant chez lui, il s'est coupé à la main gauche en refermant la portière de son auto. La coupure a nécessité cinq points de suture.

"Ca va beaucoup mieux aujourd'hui, a dit Hernandez. J'espérais même que Davey Johnson mette mon nom dans son alignement partant. Mais personne ne pourra m'empêcher de jouer demain."

Les lanceurs prévus pour les Expos lors de la série de la fin de semaine contre les Phillies de Philadelphie sont Floyd Youmans, Bryn Smith et Pascual Perez. Ils seront opposés à Shane Rawley, Kevin Gross et David Palmer.

Pascual Perez a un nouveau gant. On se souviendra que lors de son dernier départ mardi contre les Mets, l'arbitre du marbre John McSherry l'avait obligé à nouer plus solidement les la-

cets de son ancien gant après que Keith Hernandez se soit plaint que ces lacets nuisaient à sa concentration.

"Ils n'auront plus rien à dire maintenant," a commenté Perez.

Wally Backman, qui a été atteint à la main droite par un lancer de Perez lors du premier match de la série, a été examiné à nouveau par le docteur James Parkes, hier. Il n'a pas subi de fracture et ce n'est qu'une question de jours avant qu'il ne revienne au jeu.

"Je voulais m'élancer vers Perez quand il m'a atteint. C'est la quatrième fois qu'il agi comme cela avec moi, a dit Backman. Mais je ne pouvais pas le faire, je n'étais même pas capable de fermer la main."

Les autorités municipales de New York ont dû fermer à toute circulation le pont Williamsburg, qui relie Manhattan à Brooklyn. Il tombait en ruines. Comme il fallait s'y attendre, cela a créé des embouteillages monstres.

Sur la liste des blessés

NEW YORK (AP) - Les Expos ont finalement pris une décision dans le cas du lanceur gaucher Neal Heaton et ils ont placé son nom sur la liste des blessés.

Comme le règlement leur permet, ils ont placé son nom sur la liste des blessés de façon rétroactive à compter du 8 avril et ce pour une période de 15 jours.

Pour le remplacer, ils ont fait appel au droitier John Dopson, de leur filiale d'Indianapolis, de l'Association américaine.

A son seul départ cette saison, Dopson a lancé pendant six manches et un tiers, retirant au bâton 10 frappeurs des Sounds de Nashville, ne permettant aucun point et quatre coups sûrs.

"Nous ne savons pas si nous utiliserons Dopson, a dit Buck Rodgers. Heaton, si sa cheville le lui permet, pourra revenir au jeu le 23. Nous prendrons alors une décision. Pour ce qui est de Dopson, nous avons décidé de rappeler le lanceur qui connaissait le plus de succès présentement."

Richer se venge de Kevin Dineen

HARTFORD (PC) - De peine et de misère, le Canadien a éliminé les Whalers de Hartford en remportant une victoire de 2-1 hier au Civic Center, grâce à deux buts de Stéphane Richer, ses cinquième et sixième en six rencontres, réussis à la première période. Il a ainsi choisi la meilleure façon d'assouvir sa vengeance contre Kevin Dineen.

Fort d'une avance de deux buts, le Tricolore a enfin disputé un match à son goût et contrôlé le jeu à l'exception d'une séquence en fin de deuxième période. D'apparence très calme devant son filet, Brian Hayward n'a eu qu'à affronter 20 lancers. Il a toutefois frustré Sylvain Turgeon dans les derniers instants de la rencontre. Richard Brodeur n'a rien à se reprocher lui non plus.

Un classique

Le Canadien a gagné la sé-

rie quatre victoires contre deux et les amateurs du Québec, qui n'ont pas eu droit à leur série Canadien-Nordiques, pourront saliver devant un autre classique, Canadien-Boston. Les Bruins tenteront alors de mettre fin à



Guy Robillard

un long calvaire de 18 éliminations consécutives face au Canadien.

On ne sait pas si c'est le brio du Canadien qui a fait la différence où si les Whalers ont choisi un bien mauvais moment pour tomber comme morts, toujours est-il qu'il s'est agi d'un match à sens unique jusqu'à la 32e minute.

Richer a ouvert le pointage d'un tir du poignet bas et précis, après avoir capté une belle passe de Craig Ludwig. Son deuxième a été réussi d'un tir frappé tout aussi précis, sur une échappée à deux contre un provoquée par une passe de Torrie Robertson qui est passée entre Dave Tippett et Sylvain Côté, qui était déplacé.

Les Whalers ont raté leur meilleure chance en désavantage numérique, lorsque Dave Tippett a visé à côté du but après que Brent Peterson eût soutiré la rondelle à Chris Chelios.

Réveil des Whalers

Limités à six tirs au but à la première période, les Whalers ont dû attendre une douzaine de minutes pour obtenir leur premier du second engagement et ils ont connu leurs meilleurs moments au cours des minutes qui ont suivi.

Ils ont toutefois grandement manqué de précision jusqu'au but de Ray Ferraro, qui a fait dévier un lancer frappé de Mike McEwen, qui avait stoppé un dégagement de Chris Chelios en avantage numérique, à la 19e minute.

Brodeur, qu'on a recommencé à appeler le "King", s'est surtout surpassé pendant une punition inutile prise par Kevin Dineen (double-échec), lorsque le Canadien a presque tout fait sauf marquer.

Après deux périodes, neuf



STEPHANE RICHER...avait raison de sourire suite à sa performance d'hier à Hartford, alors que ses deux buts ont sonné le glas des Whalers. Ryan Walter n'a d'ailleurs pas manqué de le féliciter après le match.

(Photothèque Le Quotidien)

des 13 tirs au but des Whalers avaient été obtenus durant des avantages numériques.

En l'absence de Bob Gainey, Larry Robinson a été utilisé à l'avant pendant les deux punitions à Ryan Walter.

Le Canadien s'est concentré

à contenir l'offensive des Whalers à la troisième période et les chances de marquer ont été quasi-inexistantes, même si Larry Pleau a utilisé le trio Turgeon-Francis-Dineen à profusion.

Claude Lemieux L'homme le plus détesté du hockey

HARTFORD (PC) - Le titre d'un article consacré à Claude Lemieux paru dans le magazine américain "Sport" en dit déjà long puisqu'il s'intitule: "The Most Hated Man in Hockey", l'homme le plus détesté au hockey.

Il est toujours intéressant de connaître la perception que les autres ont des nôtres et ce Lemieux déplace décidément beaucoup d'air et reçoit énormément d'attention, pas seulement de ses adversaires.

L'article en question est en même temps très élogieux, non seulement pour Lemieux, dont on dit que son talent est peut-être ce qui enrage le plus ses rivaux, mais pour son épouse: on y lit en effet que Claude est la réponse du hockey au phénomène de l'acteur américain Sean Penn, sauf que son épouse est plus belle que Madonna...

Anecdotes

On y raconte encore qu'au cours d'un match contre les Flames de Calgary, Lemieux a profité d'un arrêt du jeu pour boire à même la bouteille d'eau réservée au gardien Mike Vernon sur le dessus de son filet. "J'avais soif", aurait-il expliqué le plus sérieusement du monde.

Une autre anecdote intéressante est celle qui veut que Ken Linseman, lui-même un des joueurs les plus détestés de la Ligue nationale, ait cru bon de faire la morale Lemieux lorsque celui-ci attaquait verbalement Charlie Simmer, à l'époque avec les Bruins de Boston, au sujet de photos de son épouse parues dans "Playboy": "Il y a des choses qui ne se disent pas, même sur la glace", aurait-il signalé Linseman en serrant la

main à son adversaire après l'élimination de son équipe, il y a deux ans. Plus tard dans le même article, Lemieux affirme avoir compris. Tout comme il admet avoir été prétentieux et désagréable à son tout premier camp d'entraînement avec le Canadien.

On apprend également que déjà dans le hockey mineur, chez lui à Mont-Laurier, la moitié de ses coéquipiers le détestait: c'est son propre père qui le dit, en ajoutant cependant que l'autre moitié l'aimait bien.

On rappelle évidemment l'animosité entre Lemieux et Chris Nilan, de même qu'une altercation avec Chris Chelios, qui jouait pour les Etats-Unis à la Coupe Canada.

Picard et Rochefort

Il y a évidemment la petite flèche pour les Nordiques, sans laquelle l'article n'aurait pas été complet, même dans un magazine américain: "Je ne suis pas un joueur salaud, y prétend Lemieux. Je vais frapper, disons Mark Messier, proprement. Mais je serai salaud avec un joueur qui tente de vous blesser, Robert Picard ou Normand Rochefort par exemple."

On vante le talent de Lemieux pour faire prendre des punitions à l'adversaire et celui-ci répète son credo plusieurs fois au cours de l'article, à savoir qu'il vaut la peine de souffrir si cela peut aider son équipe à triompher.

Le mot de la fin revient à son entraîneur Jean Perron, qui a lui-même déjà dit qu'il serait probablement le joueur qu'il haïrait le plus s'il ne jouait pas pour lui: "Lemieux, déclare Perron, est un joueur que l'opposition aime détester mais qu'un entraîneur aime avoir de son bord."

Au filet

Bâton courbé

HARTFORD (PC) - Il y a eu des éclaircissements au sujet du prétendu refus de l'arbitre Dave Newell de vérifier la courbe du bâton de Richard Brodeur vers la fin du dernier match au Forum.

Ce n'est pas que le règlement a été changé pour les séries éliminatoires, mais plus simplement que contrairement aux autres joueurs, aucune limite ne serait prévue à la courbe du bâton des gardiens. C'est du moins ainsi que la Ligue nationale interprète son règlement.

Dans ce cas-là, Brian Hayward, pour un, affirme qu'il pourrait faire l'essai d'une lame plus courbée, qui procure le double avantage, dit-il, de dégager la rondelle avec plus de précision et de vivacité, et de projeter les retours vers les côtés de la patinoire.

Nouvelles jambières

Il n'est cependant pas question pour lui de faire l'essai des nouvelles jambières, près de deux fois plus légères, qui ont valu tant de succès à Richard Brodeur. Hayward affirme qu'elles ont moins de flexibilité.

L'entraîneur des gardiens du Canadien, François Al-

laire, croit néanmoins que le style debout d'Hayward convient mieux à ce genre de jambières que le style-papillon de Patrick Roy, qui nécessite encore plus de souplesse. Roy en a fait l'essai au cours de la saison mais sans donner suite.

Réjean Lemelin a déjà déclaré que ces jambières pourraient prolonger sa carrière de quatre ans et l'autre soir, il y avait aussi Greg Millen, à St. Louis. Il a triomphé à l'aide de cette nouvelle pièce d'équipement, qui totalise à peine plus de deux kilos, contre de cinq à six pour les jambières conventionnelles, une fois qu'elles retiennent l'humidité.

Les nouvelles jambières peuvent sembler plus larges que ne le permet le règlement, mais ce serait parce qu'elles sont de forme carrée plutôt qu'arrondie, ce qui aurait comme autre avantage d'empêcher la rondelle de se faufiler entre les jambières quand celles-ci sont rapprochées.

Pas de remords

Stéphane Richer ne regrette rien de sa promesse de vengeance à l'endroit de Kevin Dineen, que certains lui ont reprochée comme une étant source de motivation pour l'adversaire, tout comme à l'époque où on pro-

mettait d'arracher la tête à Guy Lafleur à Boston, ou encore quand Richard Sévigny annonçait que le même Lafleur allait mettre Wayne Gretzky dans sa petite poche...

Non seulement Richer ne regrette rien, mais il a laissé savoir avant la rencontre d'hier que sa promesse valait toujours, mais seulement si son équipe détenait une bonne avance. "Il n'est pas question que je prenne une punition stupide", a-t-il répété.

Il faut croire que personne de l'organisation ne lui a reproché ses paroles.

Eloges pour Pleau

Comme c'est drôle...

Voilà qu'après avoir pratiquement crucifié Richard Brodeur et les Whalers dans les journaux trois jours plus tôt, les mêmes personnes leur trouvent maintenant toutes les qualités.

Larry Pleau est surtout porté aux nues dans la presse locale où on vante la préparation de son équipe à chacun des matches, même lors des trois défaites maintenant. On dit aussi de lui qu'il sait comment et où utiliser chacun de ses joueurs et qu'il les garde disciplinés. On insinue même qu'il a forcé Jean Perron à réagir à ses stratégies et non le contraire.

Les chiffres

Hockey

LIGUE NATIONALE

Demi-finales de section

Conférence Clarence-Campbell

Section Norris

Detroit vs Toronto
Mercredi

Toronto 6 Detroit 2
(Toronto mène 1-0)

Jeu

Detroit 6 Toronto 2
(Série égale 1-1)

Samedi

Detroit 6 Toronto 3
(Detroit mène 2-1)

Dimanche

Detroit 8 Toronto 0
(Detroit mène 3-1)

Mardi, 12 Avril

Toronto 6 Detroit 5 (P)
(Detroit mène 3-2)

Jeu, 14 Avril

Detroit 5 Toronto 3
(Detroit gagne la série 4-2)

St. Louis vs Chicago

Mercredi

St. Louis 4 Chicago 1
(St. Louis mène 1-0)

Jeu

St. Louis 3 Chicago 2
(St. Louis mène 2-0)

Samedi

Chicago 6 St. Louis 3
(St. Louis mène 2-1)

Dimanche

St. Louis 6 Chicago 5
(St. Louis mène 3-1)

Mardi, 12 Avril

St. Louis 5 Chicago 3
(St. Louis gagne la série 4-1)

Section Smythe

Calgary vs Los Angeles

Mercredi

Calgary 9 Los Angeles 2
(Calgary mène 1-0)

Jeu

Calgary 6 Los Angeles 4
(Calgary mène 2-0)

Samedi

Los Angeles 5 Calgary 2
(Calgary mène 2-1)

Dimanche

Calgary 7 Los Angeles 3
(Calgary mène 3-1)

Mardi, 12 Avril

Calgary 6 Los Angeles 4
(Calgary gagne la série 4-1)

Edmonton vs Winnipeg

Mercredi

Edmonton 7 Winnipeg 4
(Edmonton mène 1-0)

Jeu

Edmonton 3 Winnipeg 2
(Edmonton mène 2-0)

Samedi

Winnipeg 6 Edmonton 4
(Edmonton mène 2-1)

Dimanche

Edmonton 5 Winnipeg 3
(Edmonton mène 3-1)

Mardi, 12 Avril

Edmonton 6 Winnipeg 2

(Edmonton gagne la série 4-1)

Conférence Prince-de-Galles

Section Adams

Montréal vs Hartford

Mercredi

Montréal 4 Hartford 3
(Montréal mène 1-0)

Jeu

Montréal 7 Hartford 3
(Montréal mène 2-0)

Samedi

Montréal 4 Hartford 3
(Montréal mène 3-0)

Dimanche

Hartford 7 Montréal 5
(Montréal mène 3-1)

Mardi, 12 Avril

Hartford 3 Montréal 1
(Montréal mène 3-2)

Jeu, 14 Avril

Montréal 2 Hartford 1
(Montréal gagne la série 4-2)

Boston vs Buffalo

Mercredi

Boston 7 Buffalo 3
(Boston mène 1-0)

Jeu

Boston 4 Buffalo 1
(Boston mène 2-0)

Samedi

Buffalo 6 Boston 2
(Boston mène 2-1)

Dimanche

Buffalo 6 Boston 5
(Série égale 2-2)

Mardi, 12 Avril

Boston 5 Buffalo 4
(Boston mène 3-2)

Jeu, 14 Avril

Boston 5 Buffalo 2
(Boston gagne la série 4-2)

Section Patrick

Washington vs Philadelphie

Mercredi

Philadelphie 4 Washington 2
(Philadelphie mène 1-0)

Jeu

Washington 5 Philadelphie 4
(Série égale 1-1)

Samedi

Philadelphie 4 Washington 3
(Philadelphie mène 2-1)

Dimanche

Philadelphie 5 Washington 4
(Philadelphie mène 3-1)

Mardi, 12 Avril

Washington 5 Philadelphie 2
(Philadelphie mène 3-2)

Jeu, 14 Avril

Washington 7 Philadelphie 2
(Série égale 3-3)

Samedi, 16 Avril

Philadelphie à Washington

New Jersey vs NY Islanders

Mercredi

NY Islanders 4 New Jersey 3 (P)
(NY Islanders mène 1-0)

Jeu

New Jersey 3 NY Islanders 2
(Série égale 1-1)

Samedi

New Jersey 3 NY Islanders 0
(New Jersey mène 2-1)

Dimanche

NY Islanders 5 New Jersey 4 (P)
(Série égale 2-2)

Mardi, 12 Avril

New Jersey 4 NY Islanders 2
(New Jersey mène 3-2)

Jeu, 14 Avril

New Jersey 6 NY Islanders 5
(New Jersey gagne la série 4-2)

LIGUE AMERICAINE

(Quatre de sept)

Demi-finale de section

Section Nord

Maine vs Nouvelle-Ecosse

Mercredi, 13 avril

Nouvelle-Ecosse 7 Maine 4
(Maine mène 2-1)

Vendredi, 15 avril

Maine à Nouvelle-Ecosse, 7:30 p.m.

Samedi, 16 avril

Nouvelle-Ecosse à Maine, 7:35 p.m.

Fredericton vs Sherbrooke

Mercredi, 13 avril

Sherbrooke 4 Fredericton 3
(Série égale 2-2)

Samedi, 16 avril

Sherbrooke à Fredericton, 7 p.m.

Section Sud

Hershey vs Binghamton

Lundi

Hershey 8 Binghamton 5
(Hershey gagne la série 4-0)

Rochester vs Adirondack

Vendredi

Rochester 6 Adirondack 4
(Rochester mène 1-0)

Dimanche

Rochester 5 Adirondack 3
(Rochester mène 2-0)

Mercredi, 13 avril

Adirondack 2 Rochester 1
(Rochester mène 2-1)

Vendredi, 15 avril

Rochester à Adirondack, 7:30 p.m.

Samedi, 16 Avril

Adirondack à Rochester, 7:35 p.m.

Mardi, 19 avril

Rochester à Adirondack, 7:30 p.m., si nécessaire

Baseball

LIGUE NATIONALE

SOMMAIRES

Montréal 000 000 000—0.2 0
New York 000 001 00x—1.2 1
Martinez (P.1-2), McGaffigan (8) et Fitzgerald; Ojeda (G.2-0) et Carter.

Philadelphie 002 000 000—2.6 0
Pittsburgh 111 000 10x—4.9 1
Carman (P.1-1), M. Maddux (3), Calhoun (7), Frohworth (9) et Daulton; Walk (G.1-1), J. Robinson (VP.3) (7) et Ortiz, LaValliere (9), C. Pgh—Bonds 2 (4), Ortiz (1).

Los Angeles 000 000 000—0.6 2
San Diego 000 100 10x—2.8 0
Valenzuela (P.1-2) et Scioscia; J. Jones (G.1-1), Ma. Davis (7), McCullers (VP.2) (8) et Santiago.

CLASSEMENT

| Section Est | G. P. | Moy. | Dif |
|--------------|-------|------|--------|
| Pittsburgh | 6 | 2 | .750 — |
| Chicago | 5 | 3 | .625 1 |
| New York | 5 | 3 | .625 1 |
| Philadelphie | 3 | 5 | .429 3 |
| St. Louis | 3 | 5 | .375 3 |
| Montréal | 2 | 6 | .250 4 |

| Section Ouest | G. P. | Moy. | Dif |
|---------------|-------|------|------------|
| Houston | 7 | 1 | .875 — |
| Los Angeles | 6 | 3 | .667 1 1 2 |
| Cincinnati | 5 | 4 | .556 2 1 2 |
| San Francisco | 5 | 4 | .556 2 1 2 |
| San Diego | 3 | 6 | .333 4 1 2 |
| Atlanta | 0 | 8 | .000 7 |

Jeu
New York 1 Montréal 0
San Diego 2 Los Angeles 0
Pittsburgh 4 Philadelphie 2
Houston 9 Cincinnati 3

Vendredi
Pittsburgh à Chicago
Philadelphie à Montréal 5
St. Louis à New York 5
Cincinnati à Houston 5
Atlanta à Los Angeles 5
San Francisco à San Diego 5

Samedi
Cincinnati à Houston
St. Louis à New York
Pittsburgh à Chicago
Atlanta à Los Angeles
Philadelphie à Montréal 5
San Francisco à San Diego 5

LANCEURS PREVUS

Pittsburgh (Smiley 0-0) à Chicago (Sutcliffe 0-0), 14 h 20
Philadelphie (Rawley 0-2) à Montréal (Youmans 0-1), 19h 35
St. Louis (Mathews 1-0) à New York (Gooden 2-0), 19h 35
Cincinnati (R. Robinson 0-1) à Houston (Scott 2-0), 20h 35
Atlanta (Glavine 0-1) à Los Angeles (Hershiser 2-0), 22h 05
San Francisco (Reuschel 1-0) à San Diego (Grant 0-1), 22h 05

LES MENEURS

| MJ. | AB | P. | CS. | Moy. |
|----------------|----|----|-----|------|
| McReynolds, NY | 3 | 13 | 3 | .692 |
| Webster, Mtl | 7 | 27 | 7 | .481 |
| Bass, Hou | 6 | 11 | 2 | .455 |
| Scioscia, LA | 7 | 22 | 3 | .455 |
| Daniels, Cin | 8 | 31 | 5 | .452 |
| Bonds, Pgh | 6 | 29 | 6 | .414 |
| Horne, StL | 8 | 27 | 5 | .407 |
| Strawberry, NY | 7 | 28 | 8 | .393 |
| Dawson, Chi | 8 | 37 | 7 | .378 |
| Butler, SF | 9 | 40 | 4 | .375 |
| Virgil, Atl | 4 | 16 | 2 | .37 |

Au bâton (10 apparitions)
—McReynolds, New York, .692; Webster, Montréal, .481; Bass, Houston, .455; Scioscia, Los Angeles, .455; Daniels, Cincinnati, .452.

Points
—Hatcher, Houston, 10; Palmeiro, Chicago, 9; Durham, Chicago, 8; Raines, Montréal, 8; Schmidt, Philadelphie, 8; Strawberry, New York, 8.

Points produits
—Daniels, Cincinnati, 13; Brooks, Montréal, 10; Martinez, Chicago, 10; G.Davis, Houston, 10; Griffin, Los Angeles, 9.

Coups sûrs
—Butler, San Francisco, 15; Daniels, Cincinnati, 14; Dawson, Chicago, 14; Webster, Montréal, 13; Bonds, Pittsburgh, 12; Law, Chicago, 12.

Doubles
—Bonds, Pittsburgh, 5; Palmeiro, Chicago, 5; Daniels, Cincinnati, 4; Ramirez, Houston, 4; 16 à égalité avec trois.

Triples
—Butler, San Francisco, 2; Coleman, St. Louis, 2; VanSlyke, Pittsburgh, 2; Webster, Montréal, 2; 13 à égalité avec un.

Circuits
—Daniels, Cincinnati, 4; G.Davis, Houston, 4; Strawberry, New York, 4; Bonilla, Pittsburgh, 3; Carter, New York, 3; Durham, Chicago, 3; Mitchell, San Francisco, 3.

Buts volés
—Larkin, Cincinnati, 7; Coleman, St. Louis, 4; Perry, Atlanta, 4; Gibson, Los Angeles, 4; O'Smith, St. Louis, 4; Raines, Montréal, 4; Sabo, Cincinnati, 4.

Lanceurs (une décision)
—28
à égalité à 1 000.

Retraits au bâton
—Ryan, Houston, 19; Scott, Houston, 17; MaDavis, San Diego, 16; Perez, Montréal, 13; Downs, San Francisco, 11.

Victoires protégées
—Orosco, Los Angeles, 3; Worrell, St. Louis, 3; Robinson, Pittsburgh, 2; Myers, New York, 2; 10 à égalité avec un.

LIGUE AMERICAINE

SOMMAIRES

New York 201 120 100—7.14 1
Toronto 101 100 000—3.4 2

Leiter (G.2-0), Guante (9) et Slaughter, Key (P.2-1), D. Ward (5), Wells (7), Henke (9) et Borders. C: NY — Henderson (3), Winfield (3); Tor — Campuzano (1), Borders (1).

Milwaukee 000 000 000—0.6 2
Boston 002 000 00x—2.4 0
Wegman (P.0-2) et Surhoff, Clemens (G.2-0) et Marzano.

Texas 002 000 000—2.8 0
Detroit 000 000 001—1.4 0
Guzman (G.1-1), Williams (VP.3) (9) et M. Stanley; Morris (P.2-1) et Nokes.

Kansas City 012 000 001—4.5 1
Baltimore 000 012 000—3.8 3
Saberhagen (G.1-1), Black (9), Garber (VP.2) (9) et Quirk; Boddicker (P.0-3) et Kennedy. C: Bal — Lynn (1).

Chicago en Californie, remis, pluie.

CLASSEMENT

| Section Est | G. P. | Moy. | Dif |
|-------------|-------|------|------------|
| New York | 8 | 1 | .889 — |
| Cleveland | 8 | 2 | .800 1 2 |
| Boston | 6 | 3 | .667 2 |
| Detroit | 4 | 4 | .500 3 1 2 |
| Toronto | 4 | 6 | .400 4 1 2 |
| Milwaukee | 2 | 6 | .250 5 1 2 |
| Baltimore | 0 | 9 | .000 8 |

| Section Ouest | G. P. | Moy. | Dif |
|---------------|-------|------|------------|
| Kansas City | 6 | 3 | .667 — |
| Oakland | 5 | 3 | .625 — 1 2 |
| Californie | 4 | 4 | .500 1 1 2 |
| Seattle | 4 | 4 | .500 1 1 2 |
| Chicago | 3 | 5 | .375 2 1 2 |
| Minnesota | 3 | 5 | .375 2 1 2 |
| Texas | 3 | 5 | .375 2 1 2 |

Jeu
New York 7 Toronto 3
Boston 2 Milwaukee 0
Texas 2 Detroit 1
Kansas City 4 Baltimore 3
Cleveland 3 Minnesota 1
Chicago en Californie, remis, pluie.
Oakland à Seattle 5

Vendredi
Texas à Boston
New York à Milwaukee
Kansas City à Detroit 5
Minnesota à Toronto 5
Cleveland à Baltimore 5
Californie à Seattle 5
Chicago à Oakland 5

Samedi
Texas à Boston
Kansas City à Detroit
Minnesota à Toronto
New York à Milwaukee
Chicago à Oakland
Cleveland à Baltimore 5
Californie à Seattle 5

LANCEURS PREVUS

Texas (Hough 1-1) à Boston (Sellers 0

Sommaires

Ligue nationale

Montréal 2 Hartford 1

Première période

1. Montréal, Richer 5 (Ludwig, Skrudland) 9:15
2. Montréal, Richer 6 17:59

Pénalités — Smith Mtl 1:56, McPhee Mtl, MacDermid Hart 3:25, Samuelsson Hart 4:16, Skrudland Mtl 12:41.

Deuxième période

3. Hartford, Ferraro 1 (McEwen) 18:57 (an)

Pénalités — Walter Mtl 0:34, Dineen Hart 5:15, Samuelsson Hart 7:34, Walter Mtl 17:01.

Troisième période

Aucun but.

Pénalité — Svoboda Mtl 13:02.

Tirs au but

Montréal 7 14 4-25
Hartford 6 7 7-20

Gardiens

— Montréal: Hayward; Hartford: Brodeur.

Avantages numériques

— Montréal: 0-3; Hartford: 1-5.

Arbitre

— Fraser. **Juges de lignes**

— Milton, Scapinello.

Assistance

— 15,223.

Detroit 5 Toronto 3

Première période

1. Toronto, Iafate 3 (Gill, Fergus) 4:00 (an)

2. Detroit, Bridgeman 2 (Zomba, Kocur) 6:16

3. Detroit, Probert 3 (Norwood, Veitch) 9:34 (an)

Pénalités — Probert Det 2:24, Blaisdel Tor, Higgins Det 2:34, Ihnacak Tor, Gallant Det 4:00, Curran Tor 4:49, Zombo Det 10:19, Yaremchuk Tor, Chiasson Det 14:46, Zombo Det 17:04, DeGray Tor 18:01, Salming Tor 18:45.

4. Detroit, Barr 2 (Norwood, Dates) 14:29 (an)

Pénalités — Yaremchuk Tor 3:27, Curran Tor 6:30, Salming Tor 13:49, Halward Det 17:20.

Troisième période

5. Detroit, Burr 1 (Delorme) 0:40

6. Toronto, Fergus 2 (Gill) 6:27 (dn)

7. Detroit, Veitch 1 (Probert, Klima) 7:27 (an)

8. Toronto, Gill 1 (Iafate) 16:59 (an)

Pénalités — Chiasson Det 1:17, Halward Det, Olczyk Tor 2:50, Higgins Det 3:27, Secord Tor 6:00, Burr Det 9:31, Nill Det 15:16.

Tirs au but

Detroit 11 10 7-28 Toronto 8 6 15-29

Gardiens — Detroit: St. Laurent, Stefan, Toronto: Bester.

Avantages numériques — Detroit 3:6; Toronto 2:9.

Arbitre — McCreary. **Juges de lignes** — Vines, Gauthier.

Assistance — 15,668.

NY Islanders 5 New Jersey 6

Première période

1. New Jersey, Brown 2 (Loiselle, Cirella) 8:41 (dn)

2. New Jersey, Verbeek 1 (MacLean, Driver) 19:54 (an)

Pénalités — Konroyd NYI 0:12, Wolanin NJ 7:15, Jonsson NYI 10:10, Loiselle NJ 13:27, Korn NJ 17:27, LaFontaine NYI 18:18.

Deuxième période

3. New Jersey, Johnson 4 (Sundstrom, MacLean) 2:16 (an)

4. NY Islanders, Lauer 2 (Jonsson) 4:03

5. New Jersey, Driver 3 (Brotten, Kuvers) 6:22 (an)

6. New Jersey, Sundstrom 1 (Johnson, MacLean) 12:23

Pénalités — Finley NYI 1:19, Jonsson NYI 4:58, Wolanin NJ majeure 14:55.

Troisième période

7. New Jersey, Sundstrom 2 (Johnson, MacLean) 6:18 (an)

8. NY Islanders, Henry 1 (Sutter) 7:38 (dn)

9. NY Islanders, Konroyd 1 (Lauer, Bassen) 8:46 (dn)

10. NY Islanders, Lauer 3 (LaFontaine, Jonsson) 10:04

11. NY Islanders, Wood 1 (Leiter) 12:40

Pénalités — Gilbert NYI 4:39, Diduck NYI 7:03, Sutter NYI, Wolanin NJ 12:50, New Jersey banc (purge par MacLean) 15:18.

Tirs au but

NY Islanders 19 10 8-27 New Jersey 18 7 7-32

Avantages numériques — NY Islanders 0-5; New Jersey 4-7.

Gardiens — NY Islanders: Hruddy, New Jersey: Burke.

Arbitre — Koharski. **Juges de lignes** — Asselstine, Stickle.

Assistance — 19,096.

Boston 5 Buffalo 2

6ème période

1. Boston, Sweeney 2 (Crowder, Linseman) 6:28

2. Boston, Joyce 2 (Kluzak, Middleton) 13:13 (an)

Washington 7 Philadelphie 2

Première période

1. Washington, Ridley 2 5:12 (an)

Pénalités — Pivonka Wash 2:52, Tocchet Phi

3:40, Hunter Wash 7:06, Poulin Phi 11:38, Stevens Wash 15:20.

Deuxième période

2. Washington, Christian 1 (Pivonka, Gustafsson) 0:25

3. Washington, Gustafsson 4 (Pivonka, Stevens) 2:39 (an)

4. Washington, Hatcher 4 (Galley, Hunter) 3:17 (an)

5. Philadelphie, Sinisalo 4 (Howe, Eklund) 12:44

6. Washington, Pivonka 4 (Christian) 16:10 (an)

7. Philadelphie, Tocchet 1 (Propp, Keen) 17:17 (an)

Pénalités — Miller Wash, Samuelsson Phi majeure, Hatcher Wash, Tocchet Phi 0:36, Brown Phi majeure 1:17, Poulin Phi 4:32, Murphy Wash 6:27, Langway Wash 10:38, Brown Phi 13:07, Tocchet Phi 15:10, Hatcher Wash 17:12.

Troisième période

8. Washington, Gould 3 2:37 (dn)

9. Washington, Miller 2 (Ridley, Gartner) 10:02

Pénalités — Hatcher Wash 1:36, Smyth Phi mineure, majeure, inconduite, Adams Wash mineure, majeure, inconduite 12:25, Ledyard Wash 13:48, Hatcher Wash, Brown Phi double mineure 17:20, Hunter Wash majeure, Tocchet Phi mineure, majeure 19:03.

Tirs au but

Washington 5 11 12-28

Philadelphie 8 11 7-26

Gardiens — Washington: Peeters, Philadelphie: Hestall.

Avantages numériques — Washington 4-9; Philadelphie 1-8.

Arbitre — vanHellemond. **Juges de lignes** — Knox, Pateman.

Assistance — 17,423.



LIGUE NATIONALE

MONTREAL 0

NEW YORK 1

| | ab | p | cs | pp | | ab | p | cs | pp |
|---------------------|-----------|----------|----------|----------|---------------------|-----------|----------|----------|----------|
| Raines cg | 4 | 0 | 0 | 0 | Dykstra cc | 4 | 1 | 2 | 1 |
| Webster cc | 4 | 0 | 0 | 0 | Teufel 2b | 3 | 0 | 0 | 0 |
| Brooks cd | 4 | 0 | 0 | 0 | Magadn 1b | 3 | 0 | 0 | 0 |
| Wallach 3b | 4 | 0 | 0 | 0 | Strwbry cd | 1 | 0 | 0 | 0 |
| Galarrg 1b | 3 | 0 | 1 | 0 | McRylds cg | 3 | 0 | 0 | 0 |
| Fitzgerld r | 3 | 0 | 1 | 0 | Carter r | 3 | 0 | 0 | 0 |
| Rivera ac | 3 | 0 | 0 | 0 | HJohns 3b | 3 | 0 | 0 | 0 |
| Candael 2b | 2 | 0 | 0 | 0 | Elster ac | 3 | 0 | 0 | 0 |
| Engle fs | 1 | 0 | 0 | 0 | Ojeda l | 3 | 0 | 0 | 0 |
| Foley 2b | 0 | 0 | 0 | 0 | | | | | |
| Martinez l | 2 | 0 | 0 | 0 | | | | | |
| WJhnsn fs | 0 | 0 | 0 | 0 | | | | | |
| McGffgn l | 0 | 0 | 0 | 0 | | | | | |
| Totaux . . . | 30 | 0 | 2 | 0 | Totaux . . . | 26 | 1 | 2 | 1 |
| Montréal | 000 | 000 | 000 | —0 | | | | | |
| New York | 000 | 001 | 00x | —1 | | | | | |

PPV — Dykstra (2).
E—Ojeda. LSB—Montréal 4, New York 5. 2B—Galarraga. C—Dykstra (3).
ML . . C. P. PM. BB. RB
Montréal
Martinez P.1-2 7 2 1 1 3 2
McGffgan 1 0 0 0 1 1
New York
Ojeda G.2-0 9 2 0 0 1 5
FI—Martinez.
D—2:17. T—19:612.



LIGUE AMERICAINE

NEW YORK 7

MONTREAL 3

| | ab | p | cs | pp | | ab | p | cs | pp |
|---------------------|-----------|----------|-----------|----------|---------------------|-----------|----------|----------|----------|
| RHndsn cg | 4 | 1 | 3 | 2 | Liriano 2b | 3 | 0 | 0 | 0 |
| Rndlph 2b | 4 | 0 | 0 | 0 | Moseby cg | 1 | 1 | 0 | 0 |
| Mtngly 1b | 5 | 2 | 2 | 0 | Fernndz ac | 4 | 0 | 1 | 0 |
| GWard fd | 5 | 2 | 3 | 0 | GBell fd | 4 | 0 | 1 | 1 |
| Winfield cd | 5 | 1 | 2 | 4 | Borders r | 4 | 1 | 1 | 1 |
| Wshgtn cd | 0 | 0 | 0 | 0 | Barfield cd | 4 | 0 | 0 | 0 |
| Kelly cc | 4 | 1 | 3 | 1 | Gruber 3b | 3 | 0 | 0 | 0 |
| Pglrulo 3b | 3 | 0 | 0 | 0 | Leach fs | 1 | 0 | 0 | 0 |
| Slaught r | 4 | 0 | 1 | 0 | McGriff 1b | 4 | 0 | 0 | 0 |
| Mechn ac | 3 | 0 | 0 | 0 | Campusn cc | 3 | 1 | 1 | 1 |
| Totaux . . . | 37 | 7 | 14 | 7 | Totaux . . . | 31 | 3 | 4 | 3 |
| New York | 201 | 120 | 100 | —7 | | | | | |
| Toronto | 101 | 100 | 000 | —3 | | | | | |

PPV — Winfield (3).
E—Fernandez, Slaught, Borders. DJ—Toronto 1. LSB—New York 7, Toronto 5.
2B—Mattingly. 3B—Winfield. CC—RHenderson (3), Campusano (1), Borders (1), Winfield (3). BV—Moseby (4), Kelly (1), RHenderson (10). BS—RHenderson.
ML . . CS. P. PM. BB. RAB

| New York | 8 | 4 | 3 | 2 | 11 |
|------------------------|---|---|---|---|----|
| Leiter G.2-0 | 1 | 0 | 0 | 0 | 1 |
| Guante | | | | | |
| Toronto | 4 | 1 | 3 | 9 | 6 |
| Key P.2-1 | 2 | 4 | 1 | 1 | 1 |
| DWard | 1 | 2 | 3 | 0 | 0 |
| Wells | 1 | 1 | 0 | 0 | 0 |
| Henke | | | | | |

Moseby atteint par Leiter. Liriano par Leiter. FI—Leiter.
Arbitres—Marbre, Barnett; 1er but, Cousins; 2e but, Roe; 3e but, Kosc.
D—3:02. A—24,524.
ms

Le plus gros inventaire d'équipement de golf de la région pour DEBUTANT et EXPERT

• Bâtons

comme:

SPALDING

Wilson

IZUNO

PowerBilt Golf

Taylor Made

RAM

MacGregor

CIRCUIT

DUNLOP

NORTHWESTERN

• Souliers de marque **Etonic** et **RAM**

• Tous les accessoires nécessaires

• Vêtements pour hommes et femmes

La Mode Du Golf — Annie

— Crew Turbide

Lyle & Scott — Albatros

Pour baisser votre handicap visiter la Boutique

Boutique

lance & Compte

BOUTIQUE
AU 1365, DES CHAMPS-ÉLYSÉES
(Voisin de La Brisa)
545-6353
plusieurs succursales à la région

Les Capitals évitent l'élimination

Les Devils brouillent les cartes

EAST RUTHERFORD (AP) - Patrik Sundstrom a compté ses deux premiers buts des séries éliminatoires et il a obtenu une passe, hier soir, tandis que les Devils du New Jersey ont résisté à une poussée des Islanders de New York, à la troisième, pour arracher la victoire, 6-5.

En l'emportant, les Devils remportent la demi-finale de la section Patrick par quatre victoires contre deux défaites. C'est la première fois de leur histoire qu'ils remportent une série éliminatoire. Ils affronteront le gagnant de la série Washington-Philadelphie, lundi.

Les Devils, menés par leurs unités spéciales, ont dominé lors des deux premières périodes devant une salle

comble de 19.096 personnes. Ils semblaient se diriger vers une victoire facile, ayant pris une avance de 6-1 au début de la troisième période.

Mais les Islanders ont effectué une poussée de quatre buts en l'espace de 5:02 minutes à mi-chemin lors du dernier engagement. Ils avaient même une chance d'égaliser le compte lors d'un jeu de puissance, alors qu'il restait 4:48 à jouer, mais les Devils ont écourlé le temps pour protéger leur victoire.

Doug Brown a marqué lors d'un désavantage numérique et Pat Verbeck en a fait autant lors d'un jeu de puissance, à la première. Les Devils ont ajouté à leur avance en marquant trois autres buts pour prendre l'avance, 5-1, après 40

minutes.

Sundstrom a compté le troisième but de la période, puis il a marqué le sixième but des Devils, tot à la troisième, sur un jeu de puissance.

Les Islanders ont entrepris leur ralliement grâce à des buts de Dale Henry, à 7:38, et Steve Konroyd, à 8:46, sur le même jeu de puissance. Brad Lauer a compté son deuxième but du match, à 10:04, puis Randy Wood a permis aux Islanders de s'approcher à un seul but en touchant la cible, à 12:40.

Capitals 7 Flyers 2

PHILADELPHIE (AP) - Dave Christian, Bengt Gustafsson et Kevin Hatcher ont marqué en l'espace de 2:52 minutes tot au deuxième vingt, hier soir, et les Capitals de Washington ont écrasé les Flyers de Philadelphie 7-2 pour égaliser la série demi-finale de la section Patrick. Les deux équipes ont remporté trois victoires chacune. Le dernier match aura lieu au Capital Center, demain.

Les Capitals, qui ont marqué quatre buts lors d'avantages numériques et un but à court d'un homme, pourraient devenir la cinquième équipe dans l'histoire de la Ligue nationale à remporter une série quatre-de-sept après avoir concédé une avance de 3-1.

Mike Ridley a donné l'avance aux Capitals, 1-0, sur un jeu de puissance à 5:17 de la première, puis les Caps ont pris le commandement tôt à la deuxième période.

Christian a amorcé la poussée de trois buts à 25 secondes de la deuxième lorsqu'il a déjoué le gardien Ron Hextall. Dave Brown a reçu une pénalité de cinq minutes pour s'être battu, à 1:17, et les Capitals se sont alors emparés de la victoire en marquant deux buts en avantage numérique. Gustafsson a porté le

compte 3-0, à 2:39, battant Hextall à l'aide d'un lancer de 10 pieds. Et 38 secondes plus tard, Hatcher a touché la cible depuis le cercle de mise en jeu pour marquer le quatrième but des Capitals.

Les Flyers ont inscrit leur premier but à 12:44 lorsque Ilka Sinisalo a saisi une passe de Pelle Eklund pour lancer la rondelle par-dessus la mitaine de Pete Peeters.

Mais les Capitals ont répliqué, à 16:10 de la deuxième, quand Pivonka a effectué un lancer de revers sur un autre jeu de puissance. Rick Tocchet a dévié un tir à 17:17 de la troisième pour réduire l'avance à 5-2.

Bob Gould a marqué à 2:37, lors d'un désavantage numérique, et Miller, à 10:02, a complété le pointage lors du troisième vingt.



ET C'EST LE BUT — Petr Klima (85) lève le bâton en signe de triomphe après que son coéquipier, Bob Probert, eût marqué en première période. Les Wings ont finalement éliminé les Leafs sur leur propre glace.

(Laserphoto CP)

Hockey

Wings 5 Leafs 3

TORONTO (PC) - Les Red Wings de Detroit ont éliminé les Maple Leafs de Toronto et ils affronteront les Blues de St. Louis lors de la finale de la section Norris qui commencera mardi.

Mel Bridgman, Bob Probert, Dave Barr, Shawn Burr et Darren Weitch ont compté un but chacun dans la victoire des Red Wings, 5-3, hier. Ils remportent les honneurs de la série quatre-de-sept par quatre victoires contre deux défaites.

Al Iafrate, Tom Fergus et Todd Gill ont répliqué pour les perdants.

Les Maple Leafs n'avaient pas gagné deux matchs d'affilée depuis deux mois et, inconstant comme d'habitude, ils n'allaient pas changer, hier. La défaite a mis fin à une année frustrante au cours de laquelle ils ont pris la 20e place (sur 21 équipes) durant la saison régulière.

Le but de Burr, réalisé à 40 secondes de la troisième période, a donné une avance de 4-1 aux Red Wings. L'écart était trop grand pour que les Leafs puissent revenir de l'arrière.

Fergus a effectué un tir de 40 pieds pour déjouer le gardien Greg Stefan par-dessus l'épaule droite lors d'un désavantage numérique, à 6:37, pour réduire l'écart à 4-2, redonnant espoir à la foule de 15,668 personnes -- 700 de moins que le maximum.

Mais Veitch a marqué à l'aide d'un lancer de 30 pieds qui s'est infiltré entre les jambières du gardien Allan Bester, à 7:27 -- le troisième but des Red Wings sur un jeu de puissance.

Gill a effectué un long lancer frappé qui a surpris Stefan lors d'un avantage numérique à 15:49 de la troisième pour réussir le dernier but du match.

Bruins 5 Buffalo 2

BUFFALO (AP) - Des buts en première période de Bob Sweeney, Bob Joyce et Willi

Plett, ajoutés aux deux, marqués par Ken Linseman, ont permis aux Bruins de Boston d'éliminer les Sabres de Buffalo 5-2, hier soir.

Les Bruins remportent ainsi la série 4-2 et ils affronteront le Canadien de Montréal, lundi soir, lors du premier match de la série finale de la section Adams.

C'est la première fois que les Bruins sortent vainqueurs des huitièmes de finale, en cinq ans.

Le deuxième but de Linseman est survenu dans un filet désert avec 34 secondes à disputer dans la rencontre. Mikael Andersson et Christian Ruutu ont marqué les buts des Sabres.

Les Bruins ont attaqué tôt, prenant l'avance 3-0, en première période.

Après n'avoir alloué aucun tir au but aux Sabres pendant deux avantages numériques, les Bruins ont ouvert la marque à 6:28, par l'entremise de Sweeney. Il a déjoué Tom Barraso sur tir lors d'une mêlée devant le but.

«La meilleure vengeance»

— Stéphane Richer

HARTFORD (PC) — Stéphane Richer a répondu par la bouche de ses canons, hier soir.

"Mes deux buts représentent la meilleure vengeance contre les coups de Kevin Dineen", a-t-il déclaré.

"Perron ne m'a rien dit avant le début du match, mais je savais que je n'avais rien fait lors du dernier match à Montréal.

"Je me dois de compter des buts et de lancer pour aider l'équipe, ce que je n'avais pas fait, mardi dernier", a indiqué l'auteur des deux buts du Canadien.

L'ailier droit trouve difficile l'absence de Mats Naslund et Shayne Corson, ses compagnons de ligne durant la majeure partie de la

saison.

"Cependant, McPhee et Skrudland travaillent fort dans les coins de patinoire et ils me donnent des occasions de marquer," a précisé Richer qui a joué avec eux, hier, en raison des blessés qui affligent l'équipe montréalaise.

Le match s'est terminé sur une poussée offensive des Whalers qui ont tenté de créer l'égalité, mais en vain.

Sylvain Turgeon a profité de la plus belle chance alors qu'il s'est échappé devant Brian Hayward dans la dernière minute de jeu. Le gardien a effectué deux arrêts extraordinaires.

"Vue la présence des défenseurs près de Turgeon, je savais qu'il ne pouvait me

déjouer. Je suis donc resté debout. Pour ce qui est du retour, je me suis jeté sur la glace et je ne sais pas ce qui s'est passé", a-t-il expliqué.

Quant à l'entraîneur Jean Perron, il a avoué qu'il a eu quelques sueurs froides à la fin de la rencontre.

"Quand j'ai vu Turgeon se diriger seul, je me tirais les cheveux", a-t-il dit.

"Une grosse défensive, c'est la seule façon de bien faire et je ne pouvais en exiger plus de mes joueurs", a-t-il raconté.

"Le seul point qu'il nous reste à améliorer et notre travail le long des bandes", a-t-il conclu, soulagé.

Selon les vétérans Larry Robinson et Rick Green, le match d'hier soir a été le

meilleur de la série. Plusieurs joueurs soulignaient dans le vestiaire que l'expérience avait aidé la cause du Tricolore dans cette rencontre.

Pour sa part, Turgeon qui a été frustré par Hayward à la fin de la rencontre, n'en revenait pas encore de l'arrêt effectué par le gardien du Canadien.

"Sur mon premier tir, je visais entre les jambières. Mais sur le retour, je ne comprends pas encore comment il a fait pour arrêter la rondelle", a-t-il dit.

"C'est l'image de ma saison, quand j'ai eu de bonnes occasions de marquer, le gardien adverse effectuait un arrêt incroyable contre moi", a-t-il déclaré.

Tony Esposito succède à Eddie Johnston à Pittsburgh

Pierre Creamer sur la corde raide

PITTSBURGH (AP) — Les Penguins de Pittsburgh ont nommé l'ex-gardien de but Tony Esposito au poste de directeur des opérations hockey tandis que le directeur général Eddie Johnston et le vice-président Paul Martha ont été rétrogradés.

La nouvelle a été annoncée, hier, par Edward J. DeBartolo Jr., propriétaire des Penguins

et des 49ers de San Francisco, de la NFL.

DeBartolo a déclaré qu'il n'était pas content que les Penguins aient raté les séries éliminatoires malgré la présence du champion marqueur, Mario Lemieux.

"Je veux la Coupe Stanley à Pittsburgh, rien de moins, a précisé DeBartolo. Ça n'était pas difficile de repêcher Ma-

rio Lemieux mais je pense que Johnston a fait du bon travail. Cependant, Tony dirigera l'équipe au jour le jour et il devra se rapporter directement à moi."

Le propriétaire a également précisé que le sort de Johnston et de l'instructeur Pierre Creamer sera déterminé par Esposito.

Des dirigeants de l'équipe ont indiqué qu'il serait surprenant que Johnston reste avec l'équipe dans un rôle plus effacé.

"Evidemment, je suis déçu, a déclaré Johnston, qui a déjà été l'instructeur d'Esposito avec les Blackhawks de Chicago. Je ne sais pas ce qui va arriver. Tony m'a téléphoné et m'a dit qu'il voulait me rencontrer."

Quant à Martha, il ne prendra plus aucune décision majeure et son travail consistera dorénavant à diriger les activités du Civic Arena, à Pittsburgh.

Esposito a hâte de travailler avec les Penguins, qui ont présenté une fiche de 36-35-9 cette saison, leur meilleure en neuf ans — mais ils ont manqué les séries éliminatoires par un point, terminant au dernier rang de la section Patrick, à sept points de la première place.

"Je ne sais pas ce qui ne va pas chez les Penguins mais je connais plusieurs joueurs de

l'organisation", a indiqué Esposito.

Futur incertain

Avec l'arrivée d'Esposito, il est peu probable que Creamer, à qui il reste encore deux ans à son contrat et qui a été critiqué par ses joueurs, revienne l'an prochain.

Johnston a repêché plusieurs jeunes joueurs talentueux tels que Lemieux, Rob Brown et Randy Cunneyworth, mais l'équipe n'a pas participé aux séries depuis 1981-82.

Johnston, un ex-gardien but de la LNH qui a brillé avec les

Bruins de Boston, est devenu l'entraîneur des Penguins en juillet 1980 après avoir été congédié par les Blackhawks, l'année précédente. Il a été nommé au poste de directeur général en mai 1983.

Trois instructeurs, — Lou Angotti, Bob Berry et Creamer — ont travaillé sous les ordres de Johnston, avec peu de succès.

Esposito a été choisi par les Blackhawks au repêchage intra-ligue de 1969 et a été choisi la recrue de l'année, en 1970. Il a été nommé dans la première équipe d'étoiles à trois reprises.

Hockey

Temple de la Renommée

MONTREAL (PC) — Vladislav Tretiak, ancien gardien de but de la formation nationale soviétique, et Guy Lafleur, l'ancienne vedette du Canadien de Montréal, sont au nombre des 13 candidats susceptibles de faire leur entrée au Temple de la Renommée du hockey, cette année.

L'annonce des nominations, qui vient d'être faite par le directeur du comité de sélection, Danny Gallivan, marque la première fois que les noms des candidats sont révélés à l'avance. Le comité de sélection arrêtera son choix les 12 et 13 prochains, dans le cadre des réunions de la Ligue nationale à Montréal.

Tretiak, premier Européen à être mis en nomina-

tion, et Lafleur en sont à leur première année d'éligibilité.

Les autres candidats sont Bill Barber, un ailier gauche avec les Flyers de Philadelphie, Darryl Sittler, centre des Maple Leafs de Toronto et des Flyers, Brad Park, un ancien défenseur des Bruins de Boston et des Red Wings de Detroit, Dick Duff, vétéran de 18 saisons avec cinq formations de la Ligue nationale, l'ancien gardien de but Tony Esposito, des Blackhawks de Chicago et du Canadien, John Ferguson, qui a gagné cinq coupes Stanley avec le Canadien et occupe maintenant le poste de directeur général des Jets de Winnipeg, Rogatien Vachon, un autre ancien gardien de but du Canadien, et finalement Jean-Claude Tremblay, ex-défenseur du Tricolore et des Nordiques de Québec dans l'Association mondiale.



Au centre de service Sears



ENTREPOSAGE ET MISE AU POINT DE VOTRE CHASSE-NEIGE

54⁹⁵

Pièces en sus.
Frais de livraison
15\$ de plus.

Si vous êtes détenteur d'un contrat d'entretien Sears:

ENTREPOSAGE **29⁹⁵**
FRAIS DE LIVRAISON..... **15^{\$}**

Service spécial en 7 points:

- 1- Changement de la bougie
- 2- Calibrage de l'écartement des pointes et du synchronisateur
- 3- Nettoyage du filtre à air
- 4- Nettoyage du carburateur
- 5- Vidange d'huile et lubrification
- 6- Vérification et réglage de la commande d'embrayage
- 7- Réglage du mécanisme d'embrayage

Pour renseignements, composez:
Chicoutimi: **549-8240**, poste 483

Un contrat d'entretien Sears vous libère de tout souci!

Ayez enfin la tranquillité d'esprit grâce à la garantie Sears qui vous épargne les frais de pièces et de main-d'oeuvre. En outre, un spécialiste guette les moindres défaillances des appareils protégés par notre contrat d'entretien. La responsabilité qui nous incombe de vous satisfaire vaut bien quelques sous par jour!

Offre en vigueur jusqu'au 14 mai 1988

SEARS

vous en avez pour votre argent...et plus

VOYAGE DE REVE

participation au concours.

1- Toute personne se présentant au magasin du Pavillon Chasse et Pêche de Chicoutimi recevra un billet de participation au concours.

2- En plus, des billets seront offerts à chaque achat de \$20.00 au Pavillon Chasse et Pêche.

3- La durée du concours aura lieu du 13 avril 1988 au 23 avril 88.

4- Le tirage aura lieu samedi le 23 avril 88 à 16h00.

5- Les prix attribués sont:

- 1 canne à mouche Abu Garcia
- 1 glacière Gott
- 1 paire bottes Royer
- 3 paires bottes Nokia Topi
- 1 voyage pêche à la truite Club Le Refuge Plan Européen

Valeur de \$70.00
Valeur de \$60.00
Valeur de \$200.00
Valeur de \$60.00

Valeur de \$300.00 pour deux personnes par personne

TOTAL \$1,180.00

Règlements du concours disponibles au pavillon

Veste de sauvetage Beacon
avec poches, modèle 872

P.C.P.C. **\$29⁹⁹**

Sac de couchage Trekk Pathfinder II,
modèle 520

Rég.: \$49.99
SPECIAL: \$39⁹⁹

Canne à lancer léger ABU GARCIA BC-60ML

En Conolon 300 renforcé de graphite avec moulinet Abu Garcia Abumatic 374 fermé.
Rég.: \$39.98

P.C.P.C.: **\$29⁹⁹**

COMBO:
Canne à lancer léger Abu Garcia BS66ML

En Conolon 300 composé graphite avec moulinet ouvert Abu Garcia Cardinal 564
Rég.: \$49.98

P.C.P.C.: **\$39⁹⁹**

Venez voir nos nombreux autres spéciaux en magasin

SI VOUS VOULEZ REALISER VOS REVES DE PECHEURS RENDEZ-VOUS AU

Pavillon

Commandes téléphoniques, acceptées à frais vives

TEL 696-2210

CHASSE et PÊCHE

de Chicoutimi 270 ROUTE 110 CHICOUTIMI TEL 696-2210

Pat Ryan inscrit un huitième gain d'affilée

Daniel Model n'a pas trop apprécié

LAUSANNE, Suisse (PC) - Le skip de la Suisse, Daniel Model, a vu l'Express de Ryan pour la première fois, hier, et il n'a pas apprécié.

Pat Ryan, le skip du Canada aux championnats mondiaux de curling, a joué du muscle pour remporter une huitième victoire consécutive en l'emportant contre Model, 4-3, lors d'un affrontement qui a tranquilisé autant les spectateurs que les joueurs.

Après que les Suisses eurent marqué un troisième point au septième bout, Ryan a décidé qu'il en avait assez

Lui et son quatuor ont sorti toutes les pierres lors des trois derniers bouts - même la dernière pierre au 10e bout - pour avoir raison du Suisse... entêté.

En perdant, les Suisses ont porté leur fiche à 5-3, derrière l'Ecosse et la Norvège, 6-2, lors du tournoi à la ronde qui regroupe 10 équipes. La France, la Suède et le Danemark ont des dossiers de 3-5 tandis que la Finlande, les Etats-Unis et l'Allemagne de l'Ouest sont à 2-6.

David Smith, d'Ecosse, et Eigil Ramsfjell, de la Nor-

vège, qui a gagné la médaille d'or lors des Olympiques, ont gardé le rythme. L'Ecosse a martelé Jussi Uusipaavalniemi, de Finlande, 7-1, et la Norvège l'a emporté 6-5 contre la France dans un match qui a nécessité un bout bout supplémentaire.

Dans les autres matchs de la huitième ronde, Soren Grahn, de la Suède, a vaincu Gert Larsen, du Danemark, 7-4, et Doug Jones, des Etats-Unis, a eu raison de Rainer Schopp, de l'Allemagne de l'Ouest, 5-3.

Plus tôt dans la journée, le Canada a battu la Finlande 8-

2, la Norvège a surclassé les Etats-Unis 9-3, l'Ecosse a défait l'Allemagne de l'Ouest 8-4, la France a disposé de la Suède 6-5 et le Danemark a vaincu la Suisse, 6-5.

Les spectateurs

Model espère que c'est la dernière fois que le Canada utilise cette stratégie car c'est le genre de match qui ne plaît guère aux spectateurs.

"Il faut aussi penser aux spectateurs. Nous allons jouer un match ennuyant si ça peut nous procurer la victoire

mais si le compte est serré, nous allons plutôt attaquer et jouer pour le public. Nous avons aussi un travail à faire sur le plan des relations publiques.

"En Suisse, le curling est le sport no 2 après le hockey, comme au Canada. Il faut tenir compte de cela... également."

Ryan, un comptable de 32 ans, a admis qu'il a été impressionné par le jeu des Suisses, disant qu'ils ont une bonne équipe.

"Ils nous ont donné des difficultés", a-t-il tranché.

Jean Charest

Priorité à la discrimination

OTTAWA (PC) - Le nouveau ministre d'Etat à la Condition physique et au Sport amateur Jean Charest fera une priorité de la question de la discrimination à l'égard des francophones dans le sport amateur.

M. Charest, ministre d'Etat à la Jeunesse depuis juin 1986, a été nommé à la Condition physique et au Sport amateur il y a deux semaines.

Il a expliqué à la Presse Canadienne hier, au cours d'une entrevue téléphonique, qu'il traînait maintenant deux valises avec lui: l'une est étiquetée "Jeunesse", et l'autre, pleine à craquer, qu'il explorera toute la fin de semaine, est étiquetée "Condition physique et Sport amateur".

Le jeune ministre de 29 ans plongera notamment dans un dossier sur la discrimination à l'égard des francophones dans le sport amateur.

Cette question de discrimination linguistique revient cycliquement, a déclaré M. Charest, un avocat de Sherbrooke. Il s'est dit un peu surpris de constater à quel point le problème avait été évoqué devant lui depuis sa nomination, soit dans les médias, soit lors de rencontres personnelles.

"Si on soulève ce problème aussi souvent, c'est qu'il y a certainement un malaise, a-t-il déclaré, rejoint à Trois-Rivières, où il venait de procéder à l'inauguration officielle des centres d'emplois pour étudiants. C'est une question très délicate, qu'il ne faut pas traiter à la légère."

Le ministre a l'intention de prendre le temps nécessaire pour étudier la situation actuelle.

Une partie du problème résiderait dans l'incapacité de certaines fédérations sportives à fonctionner dans les deux langues officielles, a-t-il déclaré.

D'Iberville Fortier

Dans son dernier rapport

annuel, le Commissaire aux langues officielles D'Iberville Fortier a effectivement déploré la difficulté éprouvée par certaines des associations nationales subventionnées par le gouvernement fédéral à communiquer dans les deux langues.

L'autre partie du problème résiderait dans des cas de discrimination linguistique, a ajouté M. Charest.

Ce problème a tellement préoccupé les gouvernements fédéral et québécois qu'ils ont formé en 1985 un comité chargé d'étudier la question, a-t-il poursuivi. Le comité ne semble plus en opération, laissant au moins une étude derrière lui.

Effectuée par une professeure en sociologie des sports de l'Université de Montréal, Mme Suzanne Laberge, l'étude tendait à démontrer que la discrimination à l'égard des francophones se pratiquait dans le sport amateur de haut calibre.

L'auteure avait cependant fait remarquer qu'il était difficile de réunir des statistiques élaborées sur la question, et de voir s'il s'agissait de discrimination basée sur la langue ou sur la province d'origine.

M. Charest s'est montré prudent, et a déclaré qu'il ne connaissait pas la valeur scientifique de cette étude.

Il a cependant affirmé qu'avec toutes ces allégations, il était important de se préoccuper du problème. Les cas individuels seront étudiés soigneusement, et s'il faut apporter des correctifs à la situation, la volonté politique sera là, a-t-il promis.

Mais tout d'abord, M. Charest entend prendre connaissance des travaux du comité conjoint et discuter de la question avec le ministre québécois du Loisir, de la Chasse et de la Pêche, M. Yvon Picotte.

EXPO
Nature

Jusqu'au
17 avril

PLUS DE
150
EXPOSANTS

- Plein air de la région • Camping
- Planche à voile • Chasse • Pêche
- Plongée sous-marine • Sport équestre
- Bicyclette de montagne
- Véhicules motorisés • Camionnettes
- 4x4 • Bateaux.

Coke **O'Keefe**

EXPO
nature

Pavillon sportif de l'UQAC

Christian Rathé encore honoré

Pour une seconde année consécutive, Christian Rathé a été choisi joueur de distinction chez les Voltigeurs de Drummondville. Le jeune homme de Jonquière a ainsi été honoré pour son travail en classe et sur la patinoire. Il a de plus mis la main sur la bourse Yop. Celle-ci est remise au hockeyeur qui se débrouille le mieux à l'intérieur du programme Sports-Études. Comme l'an dernier, le défenseur de 19 ans a prouvé qu'il est possible de conjuguer le hockey et les études. «J'essaie de donner mon plein rendement en tout temps car j'ai pour mon dire que lorsqu'on entreprend quelque chose, il faut agir en sorte d'obtenir le meilleur résultat possible», a récemment indiqué Rathé au journal La Tribune. Le Jonquérois espère maintenant avoir la chance de participer à la coupe Memorial, en mai, à Chicoutimi.

Les autres candidats

Puisqu'il a été question de

Golf

Double égalité

HILTON HEAD ISLAND, Caroline du Sud (AP) — Greg Norman et Paul Azinger ont tous deux joué 65, six sous le par, et partagent la tête après la première ronde de la Classique de golf Heritage, doté d'une bourse de \$700,000.

Sandy Lyle, le vainqueur du tournoi des Maîtres, a dû résister des birdies sur les deux derniers trous pour briser la normale. Il a ramené une carte de 70.

«J'ai trouvé plus difficile de me motiver que je le prévoyais», a déclaré Lyle, qui est en quête d'une troisième victoire d'affilée sur le circuit américain, exploit qui n'a pas été réussi depuis Gary Player en 1978.

«Mais les deux birdies à la fin de la journée, me rendent heureux», a précisé l'Écossais.

Norman a repris où il avait laissé la semaine dernière au Master. Il avait roulé 64, dimanche, à la conclusion du prestigieux tournoi.

«Je joue bien depuis le début de l'année. Aujourd'hui, j'ai réussi quelques bons roulés qui m'ont permis de tourner une ronde de 68 en 65», a mentionné le «Requin blanc». Ce dernier a réussi sept birdies, incluant les deux derniers trous.

Azinger, gagnant à Bay Hill, le mois dernier, et joueur de l'année en 1987, a fait mieux, il a brisé la normale par un coup sur les 16e, 17e et 18e trous.

Clarence Rose a pris le troisième rang avec un total de 66.

Mike Reid, Larry Rinker, David Ogrin et Kenny Perry se retrouvent à égalité à 67.

Christian Rathé et de sa sélection comme joueur de distinction chez les Voltigeurs de Drummondville, l'occasion est belle de vous présenter les candidats de chaque équipe de la Ligue junior majeur du Québec à cet honneur. On vous a déjà dit que les Saguenéens ont arrêté leur choix sur Denis Desbiens. Les autres finalistes sont Réginald Savage (Victoriaville), Guy Lefebvre (Trois-Rivières), Jean-François Quintin

(Shawinigan), Stéphane Therrien (Granby), Serge Lanthier (Verdun), Stéphane Beauregard (Saint-Jean), Marc Saumier (Hull) et Nicolas Beaulieu (Laval). L'an dernier, Patrice Tremblay avait mis la main sur le trophée Marcel-Robert.

Cours de natation

La session de printemps pour les cours de natation dé-

butera lundi prochain, à la piscine Dominique-Racine. Pour obtenir plus d'informations, il suffit de composer le 549-7782, après 19h00.

Curling junior

Le dernier tournoi de curling junior de la saison débute ce soir, au club Riverbend d'Alma. La compétition regroupera des équipes des clubs Kénogami, Port-Alfred, Chicoutimi et Riverbend dans les classes participation et

compétition. Les finales de cette ultime rencontre seront jouées dimanche.

Baseball bantam

Le camp d'entraînement de l'équipe de baseball bantam du secteur de Kenogami, qui évoluera dans le circuit régional la saison prochaine, commencera mardi prochain, à 17h30, au Pavillon sportif. Les jeunes intéressés à jouer sont donc invités à s'y présenter.

COUREZ LA CHANCE D'ÊTRE PRÉSENT AU CHAMPIONNAT CANADIEN DE HOCKEY JUNIOR

EN PARTICIPANT À LA PROMOTION VERS LA COUPE MEMORIAL

DU 4 AU 29 AVRIL



REGLEMENTS DE PARTICIPATION

- 1- Un total de quatre-vingt (80) billets-passeports compléteront le tirage.
- 2- Tout participant doit compléter un coupon qui paraîtra dans les journaux «Le Quotidien», «Le Progrès-Dimanche» et le «Journal Extra».
- 3- Le coupon de participation devra être acheminé aux stations CJMT-RADIO ou CKRS-RADIO sous enveloppe dûment affranchie.
- 4- Chaque jour de la semaine (du lundi au vendredi) des interventions en ondes auront lieu afin de choisir 5 candidats qui seront éligibles au tirage du vendredi de chaque semaine.
- 5- Les participants devront être âgés de 18 ans et plus.
- 6- Le tirage aura lieu le vendredi de chaque semaine à raison de 10 billets dans chacune des stations radiophoniques.
- 7- Les membres du personnel de Molson Saguenay Limitée, Progrès du Saguenay, CJMT-RADIO, CKRS-RADIO ainsi que les membres de leur famille sont exclus du tirage.
- 8- Les règlements du concours seront reproduits dans les journaux plus haut mentionnés et feront partie du bulletin de participation.
- 9- Valeur totale des prix: \$7.600 00

80 PASSEPORTS À GAGNER

SOYEZ-Y
du 7 au 14 mai

UNE COLLABORATION DE

memorial
CHICOUTIMI



QUOTIDIEN

Progrès-Dimanche

Journal Extra

CJMT 142

CKRS

Remplissez ce coupon, faites-le parvenir dans une enveloppe affranchie à CKRS-Radio, 2455, Cantin, Jonquière, G7X 7V8 ou CJMT-142, 1200, Route 170, Chicoutimi, G7H 1T1. Re Promotion Vers la Coupe Memorial.

Surveillez les tirages tous les jours (du lundi au vendredi) et le dévoilement des gagnants chaque vendredi à CKRS et CJMT radio.

Nom:

Adresse:

Age:

Tél:

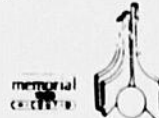

VERS LA COUPE MEMORIAL
AVEC LA BIÈRE



Donald Bérubé: «le coeur y est»

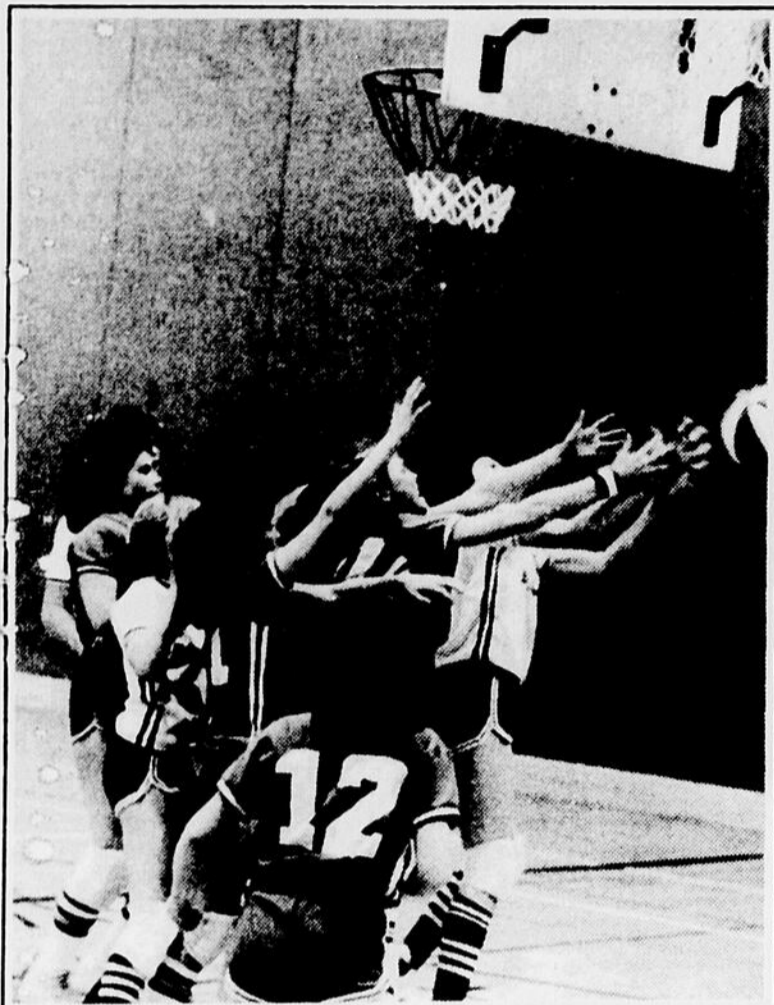

LE MINI-BASKET...sera en vedette ce week-end, aux polyvalentes Dominique-Racine et Laure-Conan.

(Photothèque Le Quotidien)

Festival de mini-basket

Un record de participation

CHICOUTIMI (SE) - Le Festival de mini-basket de Chicoutimi, qui débute aujourd'hui, n'a jamais eu une dimension aussi importante.

A sa 17e édition, il mettra en vedette 32 formations d'aujourd'hui à dimanche.

«Avant cette année, nous n'avions jamais reçu plus de 24 équipes, signale Benoit Dolbec, président du comité organisateur. Nous tentons le coup maintenant. Nous avons décidé d'augmenter la popularité du tournoi.

«Nous avons obtenu la collaboration de la Fédération provinciale et celle de nos entraîneurs, qui ont parlé du tournoi quand ils allaient dans d'autres festivals en province.»

Pour bien recevoir plus d'équipes, le club de basketball aura besoin de plus de surfaces de jeu. Quatre gymnases seront utilisés pour assurer le bon déroulement de la compétition. Les écoles secondaires Dominique-Racine et Laure-Conan seront le théâtre de cette rencontre.

Des 32 équipes inscrites, 20 représenteront d'autres régions de la province que le Saguenay-Lac-Saint-Jean.

«Pratiquement tous les coins du Québec seront représentés, reprend Benoit

Dolbec. Nous aurons même des clubs de Percé et de la Matapédia.

«Je tiens également à souligner la présence de deux équipes de Saint-Félicien et de quatre du secteur Nord de Chicoutimi. Nous agrandissons notre champ d'action dans la région.»

Le principal tableau masculin de la compétition, la division AAA, devrait être dominé de nouveau par Pincourt et Chicoutimi. Du côté féminin, Saint-Bruno, Pincourt et Chicoutimi seront à surveiller, selon Benoit Dolbec.

Le Festival offrira également des rencontres de calibre AA et A.

Les premières parties seront disputées cet après-midi. La cérémonie d'ouverture est d'ailleurs prévue pour 13h00. Les finales seront jouées pendant la journée dominicale.

La présidence d'honneur de l'événement a été confiée à Rock Proulx, régisseur des sports et du plein air au Service des loisirs de la ville de Chicoutimi. La municipalité et la commission scolaire de Chicoutimi sont les principaux partenaires du club de basketball dans l'organisation du tournoi provincial.

JONQUIERE -- Le camp d'entraînement des Voyageurs de Jonquière est encore trop jeune pour que Donald Bérubé puisse évaluer avec justesse le potentiel des nombreuses recrues, mais s'il y a une chose dont il est certain, c'est que le coeur y est.

«Ce qui me satisfait le plus, c'est que les jeunes veulent et qu'ils travaillent fort», souligne l'entraîneur des Voyageurs, en surveillant un groupe de joueurs s'entraîner, sur la patinoire déglacée du Palais des sports de Jonquière, où l'on a installé une cage de frappeurs. Pour Bérubé, qui revient à la tête d'une équipe en reconstruction, c'est d'autant plus important que l'alignement de l'équipe comptera une majorité de recrues au cours de la prochaine saison.

Quant au potentiel de ces jeunes, le pilote veut attendre de les voir en action sur un terrain de balle, pour s'en faire une idée juste. Pour l'instant, il surveille attentivement le travail des joueurs soumis à un régime d'entraînement de six ou sept soirs par semaine.

Selon Bérubé, l'équipe devrait être plus forte au champ extérieur même si on risque d'y retrouver deux recrues sur trois: «On devrait avoir beaucoup de rapidité au champ extérieur, dit-il. On va être plus fort.»

Au champ intérieur, ça risque d'être moins rose: «On va être obligé d'utiliser beau-

coup de jeunes et on va manquer de profondeur», analyse l'entraîneur. Par contre, Bérubé se réjouit d'avoir, en Richard Leduc, «l'un des meil-

Bérubé s'attend aussi que les Voyageurs aient pas mal moins de puissance au bâton.

On ne perd pas un gars comme Alain Desmeules sans que ça paraisse.

Malgré tout, l'entraîneur semble content de se retrouver à la tête d'une équipe en reconstruction: «J'y vais parce que j'aime ça. On va progresser toute la saison comme on l'a fait l'année passée, sauf qu'il faut comprendre qu'on ne part pas avec le même potentiel», analyse-t-il.



Benoit Munger

leurs receveurs de la ligue». Au monticule, la situation est la même avec une couple de vétérans seulement.

En bref

JONQUIERE (BM) -- Les joueurs des Voyageurs ont étrenné, hier soir, la nouvelle cage des frappeurs et le lanceur automatique acquis par les organisateurs du tournoi moustique de Jonquière. L'ensemble, qui a coûté environ \$6,000, est le fruit des efforts conjoints du tournoi (\$3,000), de la ville (\$1,500) et de l'ex-ligue senior (\$1,500). A part les Voyageurs, les jeunes du baseball mineur pourront en bénéficier...

De 35 qu'il était au premier jour du camp, le nombre de joueurs a baissé à 25. Les dix qui sont partis l'ont fait de leur propre chef, en constatant sans doute que ce n'était pas leur place. Selon Donald Bérubé, le fait qu'il n'y ait pas eu de midget

la saison dernière n'est pas étranger à ce phénomène, plusieurs joueurs ayant perdu une année de baseball...

Bérubé a eu des nouvelles encourageantes au sujet de l'état de santé de Marco Gagnon, son plus vieux lanceur. Blessé au bras, Gagnon a en effet appris que sa blessure est moins grave que prévu. L'on craignait un déplacement de la clavicule alors que seul le muscle a été touché. L'artilleur devrait être en mesure de lancer dans environ trois semaines...

L'entraîneur des Voyageurs est satisfait de ce qu'il a vu jusqu'à maintenant sauf en ce qui concerne deux joueurs: «Ils semblent plus ou moins intéressés», a-t-il souligné, sans les identifier.

Traversée du lac Saint-Jean à relais

La région entend bien défendre sa couronne

par Stéphane Bégin

CHICOUTIMI (SB) — Le Saguenay-Lac-Saint-Jean essaiera de gagner à nouveau la traversée du lac Saint-Jean à relais, le dimanche 24 juillet prochain.

Pour ce faire, le quatuor régional devra vaincre cinq autres formations qui prendront part à cette épreuve de 32 kilomètres entre Péribonka et Roberval.

Au cours de la conférence de presse de l'organisation, le président des compétitions, Denis Lebel, a annoncé que «le club de natation de la piscine olympique de Montréal, de l'entraîneur Bruce Gibson, sera de la partie avec quatre nageurs.»

Il faudra naturellement ajouter le club Gami de Roberval, qui avait pris le cinquième rang, l'an dernier, en réalisant un chrono de 8h12 minutes et 53 secondes, alors que l'équipe régionale, première au fil d'arrivée, a enregistré un temps de 6h 54 mins.

Les autres participants seront connus sous peu.

Lebel a aussi indiqué que «la traversée à relais attire de plus en plus de nageurs avec les années. La compétition permet aux nageurs de mieux connaître le Piékouagami.»

Cette nouvelle épreuve, qui s'inscrit dans le cadre de la Traversée internationale du lac Saint-Jean, compte maintenant trois années d'existence. «Et le but, il y a trois ans, était de permettre à des jeunes nageurs de se mesurer au lac Saint-Jean afin de découvrir la nage longue distance.»

Il faut croire que l'expérience a porté fruits, car Annie Grandisson, de Chicoutimi, et Jean-François Bergeron, de Roberval, tenteront leur chance à l'intérieur du marathon amateur de 32 kilomètres. «Ces deux nageurs ont fait leurs premières armes en nage longue distance en participant à la compétition à relais. En ce qui concerne le marathon, Annie Grandisson y sera pour une deuxième an-

née. Elle a d'ailleurs pris le second rang l'an dernier, alors que Jean-François Bergeron en sera à une première expérience à l'épreuve de 32 kilomètres pour amateurs», de conclure Denis Lebel.

En bref

La compagnie Espadon, de Peterborough, fournira neuf embarcations de 19,5 pieds à la traversée. D'autre part, Liqueurs Saguenay (Pepsi), la caisse populaire de Roberval et L.G. automobile de Roberval, Molson, Radio d'Auto Chomedey et la ville de Roberval s'impliquent à leur façon à l'intérieur de l'événement...

Pour une seconde année, la traversée s'associe au circuit de randonnée à bicyclette de Loto-Québec. L'événement, qui a regroupé 500 personnes l'an dernier, aura lieu le samedi 30 juillet. A caractère familial, le départ de la randonnée aura lieu à 14h00 à la Place de la traversée...

Le maire parle d'une seconde proposition

Le sort des Sags sera réglé lundi

CHICOUTIMI (SE) - Le dossier des Saguenéens de Chicoutimi devrait trouver sa conclusion lundi, lors de l'assemblée du conseil municipal de Chicoutimi. Deux possibilités de dénouement seraient actuellement étudiées.

Depuis mardi matin, le maire Ulric Blackburn et quelques fonctionnaires travaillent dans le but de trouver une solution aux ennuis financiers de l'équipe de

hockey junior majeur.

Ils ont rencontré plusieurs personnes, depuis que les actionnaires de l'équipe ont dé-



Serge Emond

détails pertinents et de rencontrer les personnes concernées dans toute cette histoire de mauvaises finances.

Le groupe a profité des derniers jours pour remplir son mandat. Ayant maintenant tous les éléments en mains et quelques remèdes, il sera apte à faire une recommandation au conseil de ville.

«Avec les renseignements que nous avons obtenus, nous devrions être en mesure de présenter une proposition aux conseillers, lundi prochain, a encore signalé Ulric Blackburn. Le conseil municipal aura ensuite à prendre une décision sur cette proposition.»

Le maire Blackburn estime que trop de détails ont été rendus publics dans ce dossier.

«Nous sommes en train de solutionner le problème et ce n'est pas dans le journal que nous allons le faire, a repris le maire de Chicoutimi. Il faut mener des négociations serrées et je pense qu'il est préférable d'éviter de faire trop de commentaires. Si tout se règle, ce sera le temps de commenter.»

Déclarations ou pas, le dossier a bougé rapidement. Selon un autre représentant de la ville, la situation serait même assez encourageante maintenant.

La paie et les pensions

Par ailleurs, Bernard Larouche, porte-paroles de ce qui reste des Saguenéens, a indiqué que les engagements

envers Gaston Drapeau ont été respectés. Malgré tous les ennuis de l'équipe, l'entraîneur a été payé, hier.

Les familles qui hébergent un joueur jusqu'à la fin de l'année scolaire n'ont cepen-

dant rien reçu, hier.

«Nous allons régler la question des pensions, vendredi, a assuré Bernard Larouche. Je pense que les gens seront compréhensifs, compte tenu de la situation du club.»



JIMMY WAITE...dit avoir vécu une belle expérience, même s'il n'a pas joué. «Lors des entraînements, j'ai pu constater la différence entre le hockey professionnel et le junior», a-t-il ajouté.

(Photothèque Le Quotidien)

En bref

Surprise

CHARLESBOURG (PC) — Jennifer Kalnitsky a causé une surprise en défaisant la favorite numéro trois, Heather Coburn 3-6, 7-6 (12-10) et 6-2, dans la seconde ronde du tournoi de tennis Chipwick Junior pour les moins de 16 ans, hier.

Kalnitsky a survécu à trois points de match, dans un marathon de quatre heures et demie, pour mériter sa première victoire en quatre parties contre Coburn. Elle affrontera en quart de finale, Kimberley Frost (4e), de Vancouver.

La semée numéro un, Suzanne Italiano de Toronto a facilement vaincu Cathy Dixon du Nouveau-Brunswick, en des sets identiques de 6-0.

Dans un autre match, Mélanie St-Pierre de Boucherville a perdu 6-1 et 7-5 contre Jana Nejedly (4e) de la Colombie-Britannique.

Chez les garçons, les favoris Daniel Nestor (1er), de Toronto et Robert Janacek, de Richmond Hill en Ontario, ont avancé à la ronde suivante.

Avec Boston

BOSTON (AP) — Le receveur Rick Cerone, libéré par les Yankees de New York à la fin du camp d'entraînement, a signé hier, un contrat d'un an avec les Red Sox de Boston.

Cerone était en uniforme hier soir pour la partie contre les Rangers du Texas.

«Avec la perte temporaire de Rick Gedman, l'addition de Cerone, un vétéran de 13 saisons, nous protège à la position de receveur», a déclaré le directeur général des Red Sox, Lou Gorman.

Gedman s'est fracturé le pied, dimanche et sera tenu à l'écart pour quatre semaines.

cidé de remettre tous les actifs à la Banque Royale, mardi matin. La ville de Chicoutimi est directement impliquée parce qu'elle a accepté d'endosser la dette des Saguenéens pour une valeur de \$172 000. En d'autres mots, elle s'est soudainement retrouvée avec la concession sur sa table.

Mercredi soir, les représentants municipaux ont reçu une proposition de solution. Une personne a déposé un projet sérieux qui permettrait à la ville de relancer le club junior sans avoir à le garder sous sa jupe. L'homme d'affaires impliqué préfère demeurer dans l'ombre pour le moment.

Hier, le maire Blackburn a surpris en faisant état d'une autre possibilité de solution.

«Ce n'est pas la seule proposition que nous avons en mains», a indiqué le maire de Chicoutimi, en parlant de la démarche effectuée mercredi. Il a refusé d'en dire plus.

Lundi soir, le conseil municipal a chargé le maire Blackburn et quelques fonctionnaires d'obtenir tous les

Waite revient de Chicago

«Ca va sûrement m'aider»

SHERBROOKE (SE) - Même si les Blackhawks de Chicago l'ont gardé loin de l'action, Jimmy Waite a apprécié son séjour dans la Ligue nationale.

Les Hawks ont été éliminés des séries éliminatoires, mardi. Waite est rentré au Québec, hier, après avoir observé de plus près le hockey professionnel.

«J'ai vécu une belle expérience mais je n'ai pas joué, a résumé le jeune gardien de but. Si le club avait été en retard par 3-0 dans la série contre Saint-Louis, je me serais attendu à jouer. Le coach aurait été prêt à tenter quelque chose de nouveau.

«Comme c'était 3-1 dans la série, il a pensé que le club avait une petite chance en-

core.

«J'ai donc seulement participé aux entraînements, en plus d'accompagner le club dans tous ses déplacements. J'ai pu constater la différence entre le hockey professionnel et le junior. J'ai surtout été impressionné par la précision des lancers.»

Choix de première ronde des Blackhawks en juin 1987, Jimmy Waite a participé au camp d'entraînement de cette équipe, avant de rejoindre les Saguenéens pour toute la saison 1987-88.

L'élimination des Saguenéens face aux Cataractes de Shawinigan a entraîné rapidement le rappel de Waite.

Le cerbère estime que l'expérience vécue au cours des derniers jours ne pourra que

lui être utile.

«Ca va sûrement m'aider, a repris Jimmy Waite. J'ai une bonne idée du calibre de jeu. J'avais participé au camp d'entraînement mais ça ne donne pas une idée trop juste du calibre. Au camp, il y a plusieurs recrues et plusieurs gars des ligues mineures.»

Si Waite a pu se faire connaître un peu mieux des Hawks et se familiariser avec le hockey de la Ligue nationale, il a également eu l'occasion de vivre des expériences d'un autre genre.

Parler français, par exemple, n'est pas toujours recommandé.

«J'ai été bien reçu par les joueurs, a encore indiqué Jimmy Waite. Par contre, certains semblent dérangés par le français. Pendant un repas

d'équipe, j'ai adressé la parole à Daniel Vincelette. Je n'allais quand même pas lui parler en anglais! On m'a dit de pratiquer mon anglais...»

Pour Jimmy Waite, la saison estivale se résumera à plusieurs écoles de hockey et à des tournois de golf.

«Les Blackhawks auront un camp pour les recrues, en juin ou juillet. J'espère bien y aller», a conclu Waite.

Pointes de plume—Marc Bergevin a eu droit au même traitement que Waite. Il n'a pas joué dans la série contre Saint-Louis. L'ancien défenseur des Saguenéens avait pourtant connu un bon calendrier régulier. L'entraîneur l'a retiré de la formation sans lui offrir une explication...

Index-sport

- Un duel de lanceurs — Page 38
- Richer bat les Whalers — Pages 39 et 42
- Creamer sur la corde raide — Page 43

Soirée Chasse et Pêche Molson

SAMEDI 16 AVRIL
Polyvalente Charles-Gravel
CHICOUTIMI
DEUX (2) REPRESENTATIONS
13h30 et 19h30

MOLSON
Une commande de votre ami
Jean-Hugues Tremblay

C'EST NOTRE PLUS GRAND SOLDE D'UN JOUR! SOYEZ-Y!

LE SAMEDI 16 AVRIL SEULEMENT

ÉDITION
DU
PRINTEMPS!

25% DE RABAIS
SUR TOUTE LA MODE
JEUNESSE ET 317
ACHATS FANTASTIQUES!

30% DE RABAIS SUR LES
CHEMISES DE VILLE
ARROW ET BAY CLUB
PROFITEZ-EN!

SANS
LIMITE

50% DE RABAIS
SUR TOUS
LES FILS À
TRICOTER
DES AUBAINES

PAS DE
GROSSISTES

ACHATS EN
MAGASIN
SEULEMENT

SOLDE D'UN JOUR DE LA BAIE

PRINTEMPS 88
la  aie

DEMAIN... LE FANTASTIQUE

48 — LE QUOTIDIEN, vendredi 15 avril 1988

On peut se fier à la Baie

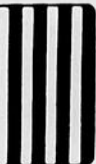

- Chicoutimi, lun. à mer., 9h30 à 17h30; jeu. et ven., 9h30 à 21h; sam., 9h à 17h
- Place du Royaume à Chicoutimi 545-3160

