

SUPER DÉJEUNER Le *Patrouille*

SUR PRÉSENTATION DE CE COUPON
Les samedis et dimanches de 9 h à midi
 Oeufs, rôtis, petites patate, bacon, saucisses, tomates, salade,
 crêpes ou toasts dorées, fruits, café

2 pour 1
 SEULEMENT **4,99\$**

RESTAURANT *Pizza du Patrouille*
LIVRAISON
 428, COLLARD, ALMA **668-4449**

Ne peut-être jumelé avec tout autre promotion.

Sommaire

Pour voies de fait graves
Pascal Tremblay
 écope de 5 ans de prison **3**

Le suicide... jamais de la vie!
Début de la 7^e semaine
 de prévention du suicide **8**

En septembre 1997,
 au Collège d'Alma
Nouveau cours
 en littérature et communication **26**

— À l'intérieur —

◆ **Semaine des soins aux personnes âgées** p. 12 et 13

◆ **La Saint-Valentin** p. 19 à 22

Sports

Tour cycliste Sag-Lac 1997
Retour au bercail
 du 12 au 15 juin **35**

Tournoi de curling Bonne Entente
Bout parfait pour le skip Roger Harvey **35**

20^e édition du Tournoi bantam inter-régional de Saint-Bruno
Coup d'envoi aujourd'hui,
 avec 32 équipes **36**



12 employés du Centre d'emploi d'Alma touchés

Le traitement des demandes centralisé à Jonquière

p. 3

Incendie chez Sectonel à Hébertville
Relocalisation temporaire
 en attendant la décision de reconstruire

p. 5

PROTHÈSE AUDITIVE
 SERVICE À DOMICILE
662-3458
LALIBERTÉ & VILLENEUVE
 AUDIOPROTHÉSISTES
 "LALIBERTÉ" d'entendre

Une surprise pour votre grand amour

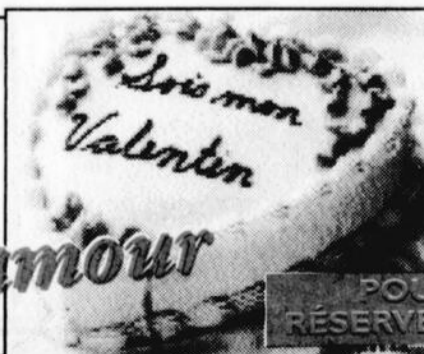

10,95\$
 huit portions

POUR LA SAINT-VALENTIN RÉSERVEZ DÈS MAINTENANT



CARREFOUR ALMA ET 775, av. du Pont Sud, ALMA COMPLEXE JACQUES-GAGNON
662-1178
 7 jours 24 heures

SEMAINE DES ENSEIGNANTS ET ENSEIGNANTES



Une semaine pour mettre en valeur le travail des enseignants

Du 9 au 15 février 1997, et pour la quatrième année consécutive, le ministère de l'Éducation, en collaboration avec la Fédération des comités de parents de la province de Québec, souligne le rôle indispensable du personnel enseignant. C'est le temps de la Semaine des enseignants et des enseignantes.

Des sondages faits auprès des comités d'école, de parents et de directions d'école démontrent à quel point il est nécessaire de mettre en valeur le travail qu'accomplit tout le personnel enseignant. L'enseignant et l'enseignante exercent une profession exigeante qui requiert quotidiennement la passion et l'amour des jeunes. Ils sont sou-

vent critiqués mais rarement remerciés. Il est bon de leur témoigner appréciation et estime. Cette Semaine qui leur est consacrée en est l'occasion idéale.

C'est sous le thème "Merci profondément!" que diverses surprises viennent souligner le travail des enseignants et des enseignantes dans chacune des écoles où ils et elles oeuvrent et ce, partout au Québec. Après tout, même si le métier a beaucoup évolué au cours des temps, il n'en demeure pas moins, qu'aujourd'hui encore, il est synonyme de patience, de dévouement, de compréhension et de compétence. Pour tout cela et plus encore, un merci s'impose!



**COMMISSION SCOLAIRE
DU LAC-SAINT-JEAN**

« *Savoir et être* »

SEMAINE DES ENSEIGNANTES ET DES ENSEIGNANTS

Transmettre des connaissances, former à l'autonomie et à la responsabilité, favoriser le développement de la personnalité, inculquer le goût d'apprendre dans un contexte économique et social de plus en plus difficile, voilà un défi quotidien que relèvent avec compétence et générosité les enseignantes et les enseignants auprès de nos élèves.

En cette «Semaine des enseignantes et des enseignants», la Commission scolaire du Lac-Saint-Jean tient à souligner la qualité et le professionnalisme de celles et de ceux qui oeuvrent auprès des élèves de tout âge.

C'est au nom de 9 267 élèves qu'elles et qu'ils préparent au XXI^e siècle qu'elle leur dit «**MERCI**» et qu'elle leur témoigne son appréciation.



Michel Hudon, président
Jean-Claude Lindsay, directeur général

Auto patrouille

Par France
Paradis

5 vols non résolus

ALMA - Les enquêteurs de la Sureté municipale d'Alma ne parviennent pas à mettre en relation une série de 5 vols commis dans des résidences de la ville.

Ces 5 événements se sont déroulés aux quatre coins de la ville. À chaque endroit, une vitre a été fracassée pour ensuite s'introduire par effraction dans le domicile. Les objets volés sont divers et vont de la nourriture en passant par de la boisson, les téléphones sans fil ou le système vidéo.

Sur place, les policiers n'ont pu relever de traces de pas car le vent ou la neige avait tout effacé. Les enquêteurs pensent toutefois qu'il pourrait s'agir de jeunes.

18 mois pour un conducteur récidiviste

ALMA — Luc Martel, un individu d'Alma qui a une longue feuille de route en matière de conduite avec les facultés affaiblies a écopé cette semaine, au palais de justice d'Alma, d'une peine de 18 mois d'emprisonnement.

En juillet dernier, un appel logé au poste de police avisait que l'individu en question s'appropriait à prendre le volant de son véhicule alors qu'il était passablement éméché par l'alcool.

Les policiers sont immédiatement intervenus pour l'intercepter, avant qu'il ne cause d'accident ou ne blesse quelqu'un. À ce moment, il ne possédait pas de permis de

conduire et se trouvait sous le coup d'une interdiction de conduire un véhicule.

En étant à sa sixième infraction du genre, il s'est donc vu servir cette peine de 18 mois de détention.

23 mois et interdiction de séjour

ALMA — L'évasion du récidiviste Daniel St-Amand a connu son dénouement cette semaine alors qu'il a été condamné à 23 mois de prison pour évasion et une interdiction de se trouver sur le territoire d'Alma pour les 3 prochaines années.

En novembre dernier, St-Amand avait faussé compagnie aux policiers d'Alma qui en avaient la garde légale. Ils revenaient du palais de justice où St-Amand venait de comparaître quand ce dernier a soudainement ouvert la portière de l'auto-fantôme pour prendre la fuite. Les recherches menées avaient été infructueuses et la publication de sa photo avait conduit les policiers sur différentes pistes, sans pour autant lui mettre la main au collet. Il avait finalement été arrêté par les policiers de Montréal, le 20 décembre dernier et cette semaine, il est revenu à Alma pour subir son procès relativement à des voies de fait, de l'extorsion et des bris d'engagement, en plus de son évasion.

Il devra donc passer les 23 prochains mois derrière les barreaux et ne pourra mettre les pieds sur le territoire de la ville d'Alma au cours des trois prochaines années.

Sécurité en motoneige

Évitez le secteur du barrage d'Isle-Maligne

ALMA (FP) — Des employés de la centrale hydroélectrique Isle-Maligne ont signalé aux policiers d'Alma la présence de traces de motoneige à proximité de la tête d'eau du barrage, un endroit extrêmement dangereux en cette saison.

En effet, c'est précisément à cet endroit que se trouvent les prises d'eau des turbines. Il se forme une mince couche de fausse glace en raison des remous et il est interdit et très dangereux de s'approcher de ce secteur.

Les traces de motoneige portaient de la piste balisée et suivaient le cours de la rivière qui arrive inévitablement à la tête d'eau du barrage.

Les policiers émettent deux hypothèses;

ou bien il s'agit de touristes qui se sont égarés et qui ont rebroussé chemin en voyant le cul-de-sac ou encore il s'agit de gens connaissant le secteur et qui ont fait fi du grand danger.

Pour sa part, le président de l'Union des motoneigistes, Marc Boivin, déplore cette attitude et rappelle à tous les motoneigistes qu'ils doivent demeurer à l'intérieur des balises, surtout quand ils traversent le secteur de la Grande-Décharge.

Chutes de neige

Accès difficile aux bornes fontaines

ALMA (FP) — Les abondantes chutes de neige de cet hiver occasionnent un sérieux problème du côté du service des incendies alors que le déneigement des bornes fontaines s'avère des plus complexe.

En effet, ce sont les employés des travaux publics qui ont la tâche de déneiger toutes les bornes-fontaines. Ils doivent dégager un périmètre important autour de la borne pour permettre aux pompiers, en cas de besoin, de brancher les boyaux.

«Les oreilles des bornes fontaines sont parallèles à la rue, nous précise Rock Morel, préventionniste à Alma. Il faut donc dégager largement de chaque côté.»

Cependant, le travail est compliqué par l'épaisseur de neige et la mauvaise habitude de certaines personnes qui poussent leur neige à ces endroits, en voulant dégager leur propre entrée.

Cette situation occasionne de nombreux problèmes et les résidents qui ont une borne fontaine sur leur terrain ou en devanture devraient apporter une attention particulière à ce chapitre.

mathieu nettoyeur

DU 9 AU 28 FÉVRIER

Spécial

2 POUR 1

NETTOYAGE PANTALON — VESTON
(2 pantalons ou 2 vestons)

VALIDE AU COMPTOIR DE LA RUE HARVEY SEULEMENT

662-1107

12 employés du Centre d'emploi d'Alma touchés Le traitement des demandes d'assurance chômage centralisé à Jonquière

ALMA (FP) — Une douzaine d'employés du centre d'emploi d'Alma reliés directement au traitement des demandes d'assurance chômage sont transférés

Jeudi, les employés concernés commencent, à contrecœur, à vider leurs bureaux et à mettre dans des caisses tous les dossiers. Pour la majorité d'entre eux, dès demain, ils devront faire le trajet entre Alma et Jonquière pour poursuivre leur travail. Advenant leur désir de déménager à Jonquière, le ministère peut les aider financièrement.

Dans la région, ce sont 85 employés, dont les 12 d'Alma, qui subissent cette décision administrative. De Dolbeau à La Baie, ces employés avaient le choix entre déménager à Jonquière, accepter une offre de préretraite s'ils y étaient admissibles, ou perdre leur emploi.

Service à la clientèle

«Normalement, il ne devrait pas y avoir de changements pour la clientèle qui se présentera au bureau d'Alma», nous précisait Raymond Drolet, directeur associé de la nouvelle structure Développement des ressources humaines qui a ses bureaux dans l'édifice du centre des données fiscales de Jonquière.

En fait, ce qui est transféré à Jonquière, c'est tout ce que l'on appelle dans le jargon, le traitement des dossiers d'assurance chômage. C'est donc dire que l'analyse des demandes, le calcul des prestations et les décisions en regard de l'admissibilité sont

centralisés à Jonquière. Cela commande donc le déménagement de tous les dossiers, du matériel de bureau et informatique et du personnel associé.

Raymond Drolet parle de 8, 10 et peut être 12 employés qui sont transférés. Il reste encore certains détails à analyser. Cependant les 4 responsables de l'analyse des dossiers et les 4 commis enquêteurs sont au nombre des travailleurs transférés.

Pour assurer le lien entre le point satellite d'Alma et le bureau de Jonquière, des lignes informatiques et d'autres moyens de communication modernes seront mis en place.

Ce qui reste

Normalement, la clientèle du bureau d'Alma ne devrait pas souffrir de retard dans le traitement des demandes d'assurance chômage. Il faudra cependant quelques semaines d'ajustement avant que le service ne fonctionne adéquatement.

Le bureau d'Alma, quant à lui, conserve toute la partie d'accueil de la clientèle. Les agents d'aide ainsi que les conseillers en emploi demeurent en place de même que la section des enquêtes et contrôles ainsi que le conseil d'arbitral.

Suite au départ de la division «traitement» de l'assurance chômage, on devra procéder à un réaménagement physique des lieux.



Claude Côté, agent calculateur au bureau d'Alma, consulte une dernière fois un dossier. Tout ce matériel prend le chemin de Jonquière où le traitement des dossiers est maintenant centralisé.

La meilleure des 10 dernières années Les 1643 permis génèrent 33 651 325 \$ d'investissements

ALMA (FP) — Avec un total de 1643 permis, le meilleur résultat à ce chapitre au cours des 10 dernières années, la ville d'Alma a enregistré en 1996, des investissements de 33 651 325 \$ au chapitre des activités de construction et rénovation, sur son territoire.

Ces statistiques 1996 ont été rendues publiques cette semaine par le conseiller municipal, Jean-Rock Pedneault qui, à titre de président du Comité d'urbanisme et d'environnement, présentait le rapport annuel du Service d'urbanisme et de planification socio-économique.

Une bonne année

Il ressort clairement de ce document que les chiffres traduisent en bonne partie le vent de reprise économique dont les élus ont fait mention au cours des derniers mois de 1996.

La construction va bien mais c'est le secteur de la rénovation qui a généré le principal lot d'activités économiques sur le territoire au cours de la dernière année.

En effet, un total de 702 permis ont été émis au chapitre de la rénovation résidentielle, ce qui a représenté des investissements de 4 088 625 \$, comparativement à 489 permis et 2 969 400 \$ d'investissement, en 1995.

Quant à la construction uni et bifamiliale, un total de 50 permis ont été émis, permettant la construction de 69 logements qui ont généré des investissements de 5 113 000 \$

alors qu'au chapitre de la rénovation commerciale, un total de 78 permis ont été émis pour 4 340 250 \$ d'investissements.

Au chapitre industriel, les choses ont été un peu plus difficiles comme en témoignent les 2 seuls permis émis pour de nouvelles entreprises dans le parc industriel du secteur sud, des investissements de 640 000 \$. L'an dernier, ce secteur avait généré des investissements de 108 095 000 \$ alors que la compagnie Abitibi Price réalisait sa nouvelle unité de pâte thermomécanique.

Dans le domaine de la construction institutionnelle, un seul permis a été émis, soit celui pour la construction de la nouvelle usine de filtration pour l'eau potable, ce qui représente tout de même un investissement de 8 467 800 \$.

Pour l'année 1997, les élus d'Alma souhaitent que le bas taux hypothécaire soit maintenu, permettant ainsi au secteur de la construction et de la rénovation résidentielle de conserver sa vigueur.

Également, au chapitre industriel, Alma vit dans l'anxiété de la décision de la compagnie Alcan pour sa futur aluminerie Alma. Ce projet à lui seul est estimé à 1,5 milliard \$.

Photo à la Une

Pour l'accueil de la clientèle, il n'y aura pas de changements, dans l'immédiat. Le départ de la division «traitement des dossiers» amènera une réorganisation des espaces.

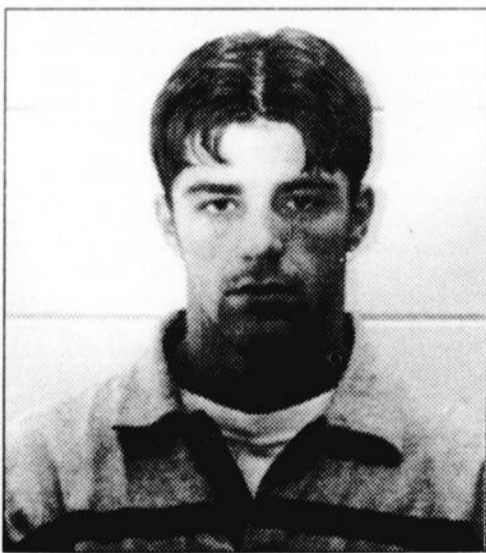

Pascal Tremblay.

De plus, le juge Jean-Yves Tremblay a imposé une condition sévère, soit l'impossibilité qu'il puisse demander une libération conditionnelle avant 30 mois.

Cette condamnation est le cumul de nombreux antécédents en matière de violence envers des personnes.

Notamment, en juillet dernier, dans les toilettes d'un bar de Mistassini, Pascal Tremblay a infligé une cinglante raclée à un individu qui de surcroît, n'était pas la bonne personne qu'il recherchait.

Il s'agissait d'un touriste montréalais de passage qui a alors subi une quadruple fracture du crâne et qui porte aujourd'hui une plaque de métal pour maintenir en place les os de sa tête.

Cette bagarre avait été enregistrée sur bande vidéo. Le substitut du procureur général, Me Denis Dionne a d'ailleurs fait visionner cette bande au juge Tremblay afin de bien démontrer toute la violence qui entourait cette attaque de Pascal Tremblay.

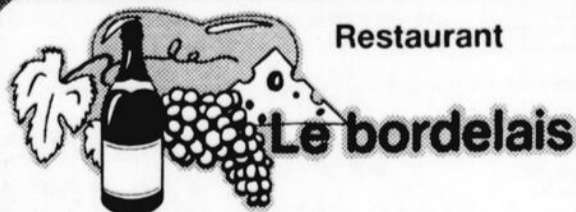

Restaurant

Le bordelais

POUR RÉSERVATIONS
668-7419

1000, BOUL. DES CASCADES, ALMA



Ouvert 7/7 jours
de 11 h à 23 h

Salon
de PARIS
HIPPO-CLUB



VENDREDI, SAMEDI
PIANISTE DE 19 h à 22 h 30

TABLE D'HÔTE
TOUS LES SOIRS

JEUDI-VEND.-SAM.-DIMANCHE 13-14-15-16 février 1997
au **RESTAURANT LE BORDELAIS**

Surprises

de notre chef pour les amoureux

Menu spécial Table d'hôte St-Valentin

• Entrée • Potage du marmiteau • Plat principal • Dessert du pâtissier



La Chinoiserie du mercredi au dimanche



Pierre Des Marais II, président et chef de la direction d'UniMédia en compagnie de Gaston Martin, directeur général et éditeur des hebdomadaires Le Lac Saint-Jean, l'Étoile du Lac et l'Écho de La Tuque; Jean-Yves Gagnon, directeur de la distribution; Michel Dupont, directeur du marketing; Gilles-A. Cérat, président directeur général du groupe des hebdomadaires UniMédia ainsi que Marc Boivin, directeur de la production.

Président et chef de la direction d'UniMédia «L'imprimé n'est pas mort et pas à la veille de mourir»

- Pierre Des Marais II

CHICOUTIMI (FP) — Le président et chef de la direction du Groupe UniMédia Inc, Pierre Des Marais II, affirme que «l'imprimé, tel le journal, n'est pas mort et pas à la veille de mourir. L'imprimé demeure une source d'information nécessaire que le lecteur peut consulter à l'heure et au jour qui lui convient.»

Pierre Des Marais II préside le conseil d'administration du groupe de presse UniMédia qui édite notamment les journaux Le Lac Saint-Jean à Alma, l'Étoile du Lac à Roberval, l'Écho à La Tuque de même que le Quotidien et le Progrès Dimanche au Saguenay-Lac-Saint-Jean. Il a fait ces affirmations cette semaine, à Chicoutimi, devant une centaine de gens d'affaires.

nécessaire qui demeure disponible tout le temps et que le lecteur peut consulter à sa guise, peu importe l'heure, le jour ou la semaine.»

«UniMarketing»

Le président et chef de la direction a profité de son passage dans la région pour annoncer la création officielle de l'entreprise «UniMarketing», une nouvelle filiale du groupe UniMédia.

Cette nouvelle entreprise est en fait un centre d'appels téléphoniques qui comptera sous peu une quarantaine de stations informatisées et qui permettra de répondre aux besoins des entreprises de tout le Québec en matière de télémarketing et de sondages d'opinions.

La nouvelle entreprise est en période de rodage et devrait créer quelque 45 nouveaux emplois. Elle occupe des locaux dans la bâtisse du Progrès du Saguenay, à Chicoutimi.

Avenir

Pierre Des Marais II faisait ainsi état des orientations d'UniMédia dans le domaine de la presse écrite et de l'imprimerie, notamment au Québec, et plus particulièrement dans la région.

«Le mandat de nos journaux est d'informer de façon responsable nos lecteurs en leur présentant la vie de la région avec une ouverture sur le reste du monde» a-t-il précisé en répétant sa profession de foi envers l'imprimé.

«L'information électronique oblige la personne à être là, au bon moment. L'imprimé demeure donc une source d'information

Domaine des assurances

La firme Jean Angers achète celle de Gérard Bolduc de St-Gédéon

ST-GÉDÉON (FP) — Le domaine de l'assurance subit un changement en ce début d'année alors que la firme de courtage en assurances Gérard Bolduc de St-Gédéon passe aux mains de la firme Les assurances Jean Angers d'Alma.

Cette transaction privée dont le coût n'est pas dévoilée, fait en sorte que la clientèle du courtier de St-Gédéon sera désormais desservie par la firme almatoise. Fondée en 1949, la firme Gérard Bolduc Assurances transigeait dans le domaine de l'assurance automobile, résidentielle et commerciale, principalement par l'entremise des compagnies AXA et Union Canadienne.

Quant à la firme Les assurances Jean Angers, elle opère sur le territoire d'Alma comme agent en assurance affilié à la compagnie Les assurances La Capitale. Cette transaction permet donc à cette firme almatoise un meilleur positionnement dans l'ensemble du secteur lac Saint-Jean-Est.

En vertu de l'entente intervenue entre les deux firmes, Gérard Bolduc continuera tout au cours de l'année 1997 à desservir sa clientèle et à leur offrir au fur et à mesure les produits d'assurance de La Capitale.



AUBERGE

DES ÎLES

LA SEULE AUBERGE
SUR LES RIVES DU LAC ST-JEAN

Suite à la forte demande
EN RAPPEL

L'Auberge vous propose une supplémentaire de sa soirée spéciale pour la Saint-Valentin

LE SAMEDI 15 FÉVRIER À 18 HEURES:
Au programme: «Chansons d'amour»
(Brel - Brassens - Lévillé - Vigneault)
Avec notre artiste invité: **RÉAL SIMARD**

Pour le souper, notre chef **MARIO BRISSON** vous propose en table d'hôte:

Entrées

Tarte fine de pétoncles et courgettes, vinaigrette aux pignons
Terrine de lapineau et sa marmelade à la Fine Sève

Potages

Chaudrée de fruits de mer
Crème d'avocat au porto et fines herbes

32 \$
par personne
(taxes incluses, service et consommation en sus)

Plats principaux

Mignonnettes de veau à l'infusion de verveine
Pintade farcie de riz sauvage et foie gras
Filet de grenadier au beurre blanc

Desserts:

Fantaisie amoureuse au fromage marrons et fraises
Croustillant de mille passions à la Normandie
Thé - Café - Tisane *Les billets sont présentement en vente à l'Auberge*



250, RANG DES ÎLES, SAINT-GÉDÉON • 345-2589

Nettoyeur

Spécial

2 pour 1

Sur tous genres de nettoyage de vêtements au prix régulier



Tony Wong
Price
750
Dequien

VALIDE JUSQU'AU 20 JANVIER AU 28 FÉVRIER



NETTOYEUR PROFESSIONNEL
LAC-ST-JEAN
750, rue Price Ouest, Alma
662-7644

NEW YORK à Pâques

349\$ 4 1/2 JOURS
occ. quad. Hôtel de luxe MILLENNIUM
27 MARS
ACCOMPAGNATEUR: Yvon Charland

Puerto Plata 7 mars
CASA MARINA - Formule club

CALIFORNIE
6 JOURS
San Francisco - Los Angeles 16 MARS
Accompagnateur: Yvon Charland

Puerto Vallarta
DÉPART 7 MARS / 2 SEM.
Hôtel San Marino Plaza

CARTAGENA
1 MARS CLUB DE CAMERON
1499\$ FORMULE CLUB

VOYAGES DERNIÈRE MINUTE LE CLUB D-7
LAS VEGAS Hôtel Maxim 4 jours
Avion + Hôtel + Transfert **472\$**

CLUB VOYAGES Depuis 30 ans Le Conseiller
PLAZA ALMA 668-7904

EXCLUSIVITÉ ACAPULCO

Hôtel Playa Suites
Directement sur la plage (chambre fermée avec 2 lits doubles, salon, salle de bain complète, téléviseur avec câble, téléphone et balcon)

DÉPARTS DE QUÉBEC À partir de **1055\$**
27 février Autobus d'Alma en sus 2 semaines occ. double, taxes incluses



Incendie chez Sectonel d'Hébertville

Relocalisation temporaire en attendant la décision de reconstruire

ST-BRUNO (FP) — Le propriétaire de l'entreprise Sectonel, l'homme d'affaire Marcel Maltais, étudie présentement tous les scénarios en regard de son usine d'Hébertville, rasée par le feu samedi dernier. Temporairement, les opérations pourraient être relocalisées à Desbiens.

Rejoint vendredi matin, Marcel Maltais faisait alors état de l'importance de relocaliser le plus rapidement les opérations afin de rencontrer les contrats qu'il détient présentement pour des réparations à des roulottes de chantier. Tout sera fait pour ne pas perdre ces contrats.

«On regarde toutes les possibilités et probablement que l'on va prendre temporairement un local à Desbiens», a-t-il précisé. Cependant, les administrateurs de l'entreprise analysent présentement les différents scénarios qui s'offrent. Tout d'abord, l'incendie d'Hébertville représente une perte

de 600 000 \$ si on compare à un bâtiment usagé mais qui pourrait dépasser le million de dollars si on doit reconstruire à neuf un local de cette dimension, soit 27 500 pieds carrés.

Pour le moment, l'objectif premier est de reprendre les opérations. Après quoi, l'entreprise choisira le meilleur scénario pour assurer ses opérations.



Les installations d'Hébertville sont une perte complète. Autour de l'ancien site de l'usine, les roulottes attendent que l'on ait trouvé un local temporaire pour subir les modifications requises dans les contrats décrochés par l'entreprise.

Fondation de l'Hôtel-Dieu Tournoi de bridge P-E Tremblay

ALMA (FP) — Le tournoi de bridge «Paul-Émile Tremblay» est de retour pour une 5e édition et prend place aujourd'hui, le dimanche 9 février, à compter de 13 h 30, à la salle des Chevaliers de Colomb d'Alma, rue Bégin.

Ce tournoi amical se déroulera naturellement sous la présidence d'honneur du docteur Paul-Émile Tremblay, orthopédiste et de son épouse Lise, en collaboration avec le club de bridge d'Alma, sous la gouverne de Me Gratien Tremblay.

L'inscription au coût de 6 \$ se fera sur place, à compter de 13 h alors que la compétition débutera à compter de 13 h 30.



Le mot du physio

MARIE-CHRISTINE
BOUCHARD
PHYSIOTHERAPEUTE

Le syndrome fémoro-patellaire (chondromalacie)

La rotule est située sur le devant du genou. C'est un gros os triangulaire incorporé dans le tendon du quadriceps (muscle du devant de la cuisse). Il y a un cartilage sous la rotule qui s'articule avec le fémur (os de la cuisse). La dégénération de ce cartilage s'appelle syndrome fémoro-patellaire (SFP) ou chondromalacie.

Les personnes atteintes se plaignent généralement de douleurs dans le genou ou sous la rotule lorsqu'ils montent ou descendent les escaliers, qu'ils s'accroupissent par terre et parfois même lorsqu'ils marchent ou se lèvent d'une chaise. Les mouvements du genou seront souvent accompagnés du crépitement sous la rotule et le genou pourra être légèrement enflé.

Le SFP peut être dû à un traumatisme direct à la rotule, une asymétrie ou un désalignement des os du bassin, de la jambe ou de la colonne vertébrale, des muscles trop courts, une mauvaise posture, une faiblesse musculaire ou un excès de poids.

Votre physiothérapeute est en mesure d'évaluer les modalités nécessaires au traitement du SFP.

 Clinique de physiothérapie
Marie-Christine Bouchard

552, boul. Auger Est, Alma

669-0735

14/35527.3

J'me sens bien!

Offre de



REMISES

Offre de durée limitée



- 18 pi³
- 3 demi-clayettes en verre
- Bacs transparents

899\$
après remise

40\$
REMISE

1079\$
après remise

- Four autonettoyant
- Minuteur électronique pour cuisson différée
- Surface lisse à éléments à chaleur radiante
- Blanc sur blanc
- Aussi en verre noir

50\$
REMISE



699\$
après remise

20\$
REMISE

- Table de cuisson électrique
- 30 po de large
- Surface vitrocéramique
- 4 éléments à cercle avec 1 élément double
- À réglage continu
- Blanc sur blanc



479\$
après remise

- Lave-vaisselle encastrable
- 3 niveaux de lavage
- Isolant QuietPower^{MC}
- Blanc sur blanc

40\$
REMISE

579\$
après remise

- Lave-vaisselle encastrable
- Départ différé
- Isolant QuietPower Plus^{MC}
- Noir sur noir

40\$
REMISE



1089\$
après remise

50\$
REMISE

- Four à convection encastrable autonettoyant
- 3 grilles
- Éclairage intérieur
- Blanc sur blanc

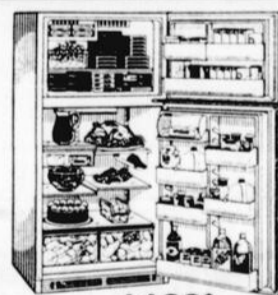

1189\$
après remise

40\$
REMISE

- 4 clayettes coulissantes en verre, à rebord
- Balconnets
- Blanc ou noir



829\$
après remise

- Four autonettoyant
- Surface de cuisson Lift top plus
- Minuteur électronique pour cuisson différée
- Verre noir
- Blanc ou amande
- Aussi en blanc sur blanc

50\$
REMISE

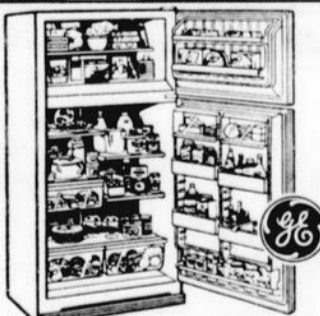

- 17,7 pi³
- Balconnets amovibles
- Bacs transparents

949\$
après remise

40\$
REMISE



**mobilier
jeannois**

1710, av. du Pont Sud, Alma

668-2359

OUVERT LE DIMANCHE DE MIDI À 16 h

C ommentaire

Quand une simple oreille peut sauver une vie !

E-F-F-A-R-A-N-T-E-S ces statistiques sur le suicide qui circulent depuis quelques jours.

C'est comme si on venait de prendre conscience de l'ampleur

Et le gouvernement, on ne sait trop encore à quelle adresse il loge dans ce domaine malgré les nombreux cris d'alarme lancés.



France Paradis

Pourtant, les chiffres ont de quoi faire frissonner et déplacer des montagnes.

A tous les jours, 38 jeunes tentent de se suicider au Québec. L'an dernier, quelque 350 jeunes entre 12 et 19 ans ont réussi leur tentative de suicide. Chaque

de ce mal social qui affecte particulièrement les jeunes mais qui commence à toucher la classe des personnes plus âgées, un phénomène qui inquiète au plus haut point les sociologues, les psychologues, les médecins et les intervenants.

année au Québec, 14 000 personnes tentent de mettre fin à leur jours. Certains garderont à vie les séquelles de leur tentative.

J'ai un ami qui porte hiver comme été des gilets à col roulé pour masquer la cicatrice laissée

par la corde qu'il avait utilisé lors de sa tentative manquée de suicide, il y a de ça quelque 26 ans.

La statistique officielle de 1995 précise que dans l'ensemble du Québec, 1116 hommes et 298 femmes se sont suicidées. Dans la région, 70 personnes se sont enlevées la vie à raison de 54 hommes et 16 femmes.

Et les médias

Curieusement, on a déjà attaché les médias au pilori, les accusant de provoquer d'avantage de suicides en rapportant ceux qui s'étaient déroulés. Ce sont encore une fois les médias qui sont au centre du réveil que la population semble faire à l'endroit du suicide.

Coaticook dans les cantons de l'est. Une petite ville paisible où toute la population a vu sa vie bouleversée par le suicide en

décembre dernier de 4 de ses jeunes, trois garçons et une fille. Ils avaient deux points en commun; ils fréquentaient la même école et ils ont tous quatre choisi de mettre fin à leurs jours, de se suicider.

Des «Coaticook», il y en a partout au Québec.

Dans votre famille, dans votre entourage, dans votre village, dans votre ville, qui n'a pas vécu ou entendu l'histoire de cet homme ou de cette femme, de ce garçon ou de cette fille qui a choisi ce moyen pour cesser de souffrir.

Au début des années 1980, les premières études menées sur le sujet nous parvenaient des États-Unis. Chaque journaliste, chaque directeur de l'information et chaque éditeur avait alors dû faire un sérieux examen de conscience en rapport avec la publication dans les médias de ces histoires de suicide.

Parler ouvertement dans nos journaux de la façon dont une personne avait mis fin à ses jours revenait à inciter directement d'autres personnes à commettre le même geste.

Je suis de ceux qui «taisent» les cas de suicide.

Mais je suis également de ceux qui croient que l'on doit parler ouvertement du suicide comme phénomène de société, pour éviter que le sujet soit banalisé, que les gens baissent les bras devant un problème aussi grave.

La région a le privilège de compter depuis 1986 sur un Centre de prévention du suicide. Chaque année, les bénévoles de ce centre tendent l'oreille à quelque milliers de personnes qui sont à la recherche d'une écoute attentive pour raconter ce qu'ils vivent et ce qu'ils veulent faire de leur vie.

Le comité de travail mis sur pied pour analyser le phénomène de Coaticook doit remettre sous peu son rapport et ses recommandations au gouvernement. On verra.

Cependant, individuellement, chacun devrait prendre le temps en cette Semaine provinciale de prévention du suicide pour s'informer sur le sujet et découvrir que l'on peut combattre le phénomène du suicide.

Si une simple oreille peut sauver une vie, ça vaudrait peut-être la peine d'y mettre les deux oreilles.

C ourrier des lecteurs

Du respect pour les jeunes

13 janvier 1997

À plusieurs reprises, j'ai été choquée et gênée d'entendre des adolescents me décrire le traitement qui leur sont réservés dans certains restaurants de notre ville. Leur jeunesse et leur faible pouvoir d'achat semblent les écarter du plus élémentaire respect, de la politesse la plus simple. L'accueil et le sourire sont parfois aussi froids que les aliments qui attendent indûment, surtout si un client plus intéressant se présente entre-temps.

Si je peux admettre que les jeunes ne représentent pas une clientèle économiquement rentable, l'approche marketing de ces administrateurs m'apparaît totalement incompréhensible. Dites-moi qui seront ou auraient pu être leurs

futurs clients sinon eux? Qui représenteront les moteurs de l'économie locale si ce n'est cette population en devenir? Est-ce à dire que ces restaurateurs ne sont pas là pour rester?

Actuellement dans notre

société, la place de l'enfant est reconnue; il est considéré et on ajoute foi à sa parole. Curieusement, dès que ce même enfant aborde l'adolescence, il semble parfois perdre ce statut lui accordant écoute et respect.

Je ne crois pas qu'ils oublient la façon dont ils sont traités dans certains endroits publics, et croyez-en ma parole de parent, moi non plus!

Christine Tremblay, Alma

Grand merci à toute l'équipe du Foyer Normandie

Pour la générosité et l'énergie qui a été déployée lors de notre fête du 22 décembre ainsi que toutes les bénévoles, les moments passés en votre compagnie passent toujours trop vite.

Sachez que nous les apprécions, ça été formidable. Longue vie au Foyer

Normandie et à toute l'équipe. Nous vous souhaitons à tous une heureuse année. Nous espérons que le Père Noël s'est remis de sa grosse besogne. Là où il y a de l'amour, il y a de la joie, que c'est beau!

Merci Seigneur!

Une pensée pleine de reconnaissance inspirée par la

générosité et la gentillesse que vous avez manifestées à notre endroit.

Rose-Alice Maltais, Joseph-Henri Potvin

Le Sommaire

Babillard	— pages 17 et 34
Les Petites Annonces	— pages 27 à 31
Nécrologie	— page 30
Avis et Appel d'offres	— page 32 à 34
Les Sports	— page 35

Directeur:
Gaston Martin

RÉDACTION:
Information sportive:
Normand Simard
Information générale:
France Paradis
Pigistes
Marlene Claveau
Jacques La Haye

PUBLICITÉ LOCALE:
Thèmes et promotions:
Directeur:
Yvan Leroux
Conseillers:
Carole Guay-Maltais

PUBLICITÉ NATIONALE:
Lefebvre et Grinsell

PRODUCTION:
Directeur:
Marc Boivin

SECRETARIAT ET ABONNEMENTS:
Raymonde Potvin

IMPRESSION:
«Le Progrès du Saguenay»
DISTRIBUTION: Distribulac

Office de la Distribution Centrale
ODC
LES JOURNAUX SELECT DU QUÉBEC INC.

le réseau
élect

Distribution 19 898 exemplaires. Dépôt légal: Bibliothèque nationale du Québec. Courrier de deuxième classe. Enregistrement n° 0322. «LE LAC-ST-JEAN» ne se tient pas responsable des erreurs typographiques pouvant survenir dans les textes publicitaires mais il s'engage à reproduire la partie du texte où se trouve l'erreur. Les annonceurs sont priés d'alerter le plus tôt possible le journal dès qu'ils notent des erreurs semblables dans leurs textes publicitaires. Le journal se réserve cependant le droit de refuser toute publicité ne convenant pas à sa politique. Abonnement région Saguenay-Lac-Saint-Jean / Chibougamau-Chapais: 12 mois: 27 \$.
Rabais de 4,20 \$ sur prix à la pièce. Autres endroits au Canada: 33 \$.
Amérique du Nord: 53 \$. Europe: 58 \$.
Aucune réservation ou annulation ne sera acceptée après 12 heures le jeudi précédant la date de publication d'une annonce.

«Le Lac-St-Jean» est édité par

Les Hebdo UniMédia
région Lac-Saint-Jean / Mauricie
UNE DIVISION DE GROUPE UNIMÉDIA INC.

PRÉSIDENT-DIRECTEUR GÉNÉRAL:
Gilles A. Cérat
DIRECTEUR GÉNÉRAL DES OPÉRATIONS:
Gaston Martin
DIRECTEUR DU MARKETING:
Michel Dupont
DIRECTEUR DE LA DISTRIBUTION:
Jean-Yves Gagnon

Gestionnaires des établissements de santé

Québec leur refuse l'équité avec les employés syndiqués

ALMA (FP) — Le président de l'Association des gestionnaires des établissements de santé et de services sociaux, Réal Cloutier, qualifie de «ségré-gationniste et dictatoriale» l'attitude du gouvernement du Québec qui vient de refuser de leur accorder l'équité salariale avec les employés syndiqués.

Réal Cloutier rencontrait jeudi les membres de la presse à Alma, quelques minutes avant d'annoncer cette mauvaise nouvelle à quelque 250 cadres intermédiaires de la région réunis à Alma pour discuter de leur situation actuelle. Inutile de dire que l'annonce du président a jeté une douche d'eau froide sur ces administrateurs de première ligne des hôpitaux et CLSC du Saguenay-Lac-Saint-Jean.

L'équité

Le président Cloutier n'a pas mâché ses mots à l'endroit du premier ministre qu'il accuse d'être le grand responsable de l'actuelle situation alors que les ministres de la Santé, Jean Rochon et celui du Conseil du Trésor, Jacques Léonard de même que l'association des hôpitaux du Québec reconnaissent d'emblée la nécessité de donner aux cadres intermédiaires un traitement salarial équitable et des conditions supérieures.

«Le bilan de santé du réseau de la santé n'est pas reluisant, a laissé tomber Réal Cloutier. La tension est très haute, le moral est très bas et la seule chose qui est stable depuis 5 ans, c'est le mot coupures» a-t-il lancé sur un ton ironique.

L'association compte 350 membres dans la région et quelque 7000 au Québec. Au cours des trois dernières années, elle a perdu 800 membres (des coupures et des préretraites) en plus de 300 autres qui ont laissé le milieu pour travailler dans le secteur privé.

Sans que ces gens soient remplacés, ce sont les cadres intermédiaires qui restent qui assument la somme de travail.

Pourtant, tout en augmentant leur tâche, on leur a réduit leur couverture d'assurance sans compensation; les bonus de rendement ont été annulés depuis 1994; la pro-

gression d'échelon est abolie et on leur refuse le droit de bénéficier de la hausse salariale de 1 % consentie aux syndiqués.

Dans certains établissements, le personnel syndiqué gagne l'équivalent ou plus que leurs supérieurs immédiats. L'Association trouve inacceptable cette situation et se bat pour la reconnaissance de l'équité dans les conditions de travail et de rémunération.



Jasmin Bilodeau et Réal Cloutier, respectivement président régional et provincial de l'Association des gestionnaires des établissements de santé et de service sociaux réclament, au nom de leur membres, l'équité dans les conditions de travail et salariales.

JOYEUSE ST-VALENTIN

VIVEZ UNE FIN DE SEMAINE ROMANTIQUE À

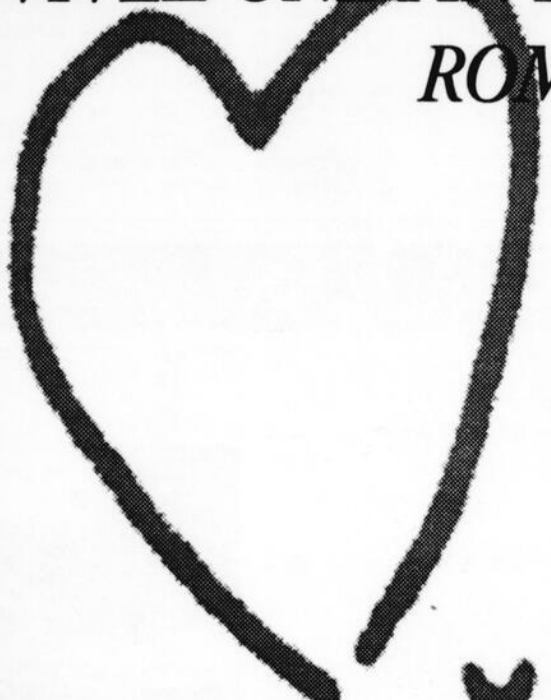

AUBERGE
DES ÎLES
DE ST-GÉDÉON



Tirage samedi
15 février à 15 h 00

Participez au
TIRAGE
d'un forfait
pour 2 personnes
d'une valeur de 215 \$

Coupons de participation disponibles dans toutes les boutiques. Détails et règlements dans le mail central.

CARREFOUR

ALMA

<http://carrefouralma.com>

KYK FM

Ouvert le
dimanche

**CLUB
DES
DÉCOUVREURS**

CABANE À SUCRE

FLORALIE DE QUÉBEC

Départ 5 avril
2 jours

Accompagnateur:
Yvon Charland



Collaboration: Club Fleur de l'âge

«Jeanne La Pucelle»

THÉÂTRE
CAPITOL

Avec René Simard

Départ 18 avril
1 jour

Accompagnateur:
Mme J. Lantin

Les Années d'or
668-8987 - 668-7905



FLORALIE DE QUÉBEC

33\$ Départ
d'Alma
12 et 13 avril
1 jour

TAXES INCL.



INFORMATIONS:
668-8363

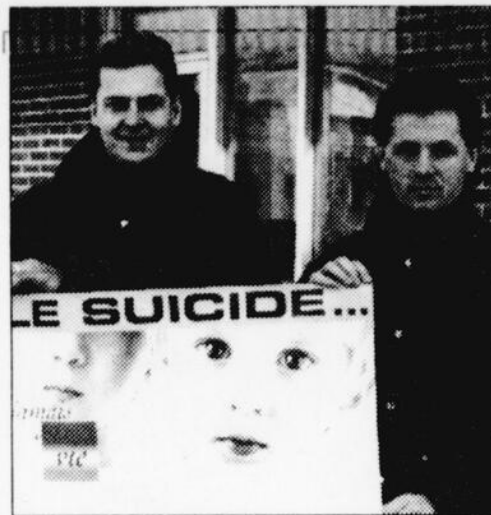

Robert Simon, directeur général du centre de prévention du suicide 02 et Laurent Garneau, responsable communautaire.

Début de la 7e semaine de prévention du suicide

ALMA (FP) — C'est aujourd'hui que s'ouvre la 7e édition de la semaine provinciale de prévention du suicide qui verra toute une gamme d'activités pour inciter les Saguenéens et les Jeannois à s'impliquer activement dans la prévention du suicide, chacun selon ses possibilités et ses moyens.

Le centre de prévention du suicide 02 est étroitement associé à cette semaine de sensibilisation qui vise avant tout à contrer la banalisation du phénomène du suicide. Il est faux de considérer le suicide comme une fatalité incontournable, un mal nécessaire à l'intérieur de toute société moderne.

Tout au long de cette semaine, mais de l'année également, les membres et les bénévoles tentent de convaincre le plus grand nombre de personnes de l'urgence d'agir alors que l'action individuelle et col-

lective doit remplacer l'indifférence.

Ces actions sont largement justifiées si l'on pense qu'en 1995, sur le territoire du Québec, on a dénombré 1442 suicides, soit 1116 hommes et 298 femmes.

Pour la même période, la situation est tout aussi dramatique dans la région Saguenay-Lac-Saint-Jean alors que 70 personnes se sont enlevées la vie, soit 54 hommes et 16 femmes.

Sur le territoire de la MRC Lac-Saint-Jean-Est, il y aura notamment une soirée

d'information sur les services du Centre de prévention du suicide 02, le mardi 11 février, à compter de 19 h 30, au presbytère St-Sacrement, à Alma. Également, jeudi le 13 février, un stand d'information sera présenté au Carrefour Alma, de 18 à 21 h.

L'ensemble des activités cumuleront sur la tenue du 7e colloque régional annuel de prévention du suicide qui devrait réunir quelque 200 personnes au Château Roberval, samedi le 14 février prochain.

Il est possible de rejoindre confidentiellement et en tout temps le Centre de prévention du suicide 02 en composant pour le Lac-Saint-Jean, le numéro sans frais 1-800-463-9868.

En marge du Rapport Nicolet

Réaction partagée de la Table-conseil

ALMA (FP) — Les membres de la Table-conseil régionale mise de l'avant par la Commission scientifique et technique sur la gestion des barrages, reconnaissent la qualité du Rapport Nicolet mais déplorent certains manques en regard de l'avenir des sinistrés.

Le président de cette table, Roch Laroche, a émis la réaction de son comité qui regroupait des gens des quatre coins de la région. À la demande du président Roger Nicolet, ils avaient à analyser la situation régionale et proposer différentes recommandations.

Des satisfactions

Les membres de cette table se montrent satisfaits des grandes recommandations du rapport Nicolet dont les travaux ont été axés avant tout sur des propositions visant à assurer la sécurité de la population, ce qui correspond en tout point à l'orientation fondamentale que la Table-conseil s'était elle-même fixée.

Les membres reconnaissent le courage des commissaires dans leurs approches et

leurs conclusions. La qualité et la quantité d'informations techniques et juridiques devraient être grandement utiles pour orienter les décisions à prendre sur la gestion future des barrages, des zones inondables et des crues.

Les membres de la table se félicitent également que la commission ait reconnu le rôle que peut jouer la population dans la gestion de l'eau, qu'elle ait abordé la notion «d'imputabilité» quant à la gestion des barrages et enfin, qu'elle ait suggéré au gouvernement de prendre des mesures très fermes pour contrôler la sécurité des populations.

Déception

En contrepartie, les membres de la table auraient apprécié que la commission conclue

sur des préoccupations qui ont été maintes fois soulevées au cours des derniers mois, soit les problèmes reliés à certains cours d'eau comme la Belle-Rivière à Hébertville ou la Rivière-à-Mars à ville La Baie, par exemple.

Même si ce ne sont pas des barrages qui ont causé les problèmes majeurs, toute la problématique entourant leur aménagement mérite des conclusions et des recommandations concrètes applicables à court terme.

Les membres déplorent également l'absence de leurs recommandations concernant l'amélioration du sort actuel des sinistrés, à mieux prévenir les risques dans le futur et à mieux gérer les recours d'éventuels sinistrés. On ne retrouve pas de recommandations en ce sens au sein du rapport Nicolet.

La poursuite de la réflexion par le gouvernement sur ces sujets est souhaitée de la part des membres de la Table-conseil qui espèrent également que les recommandations du rapport Nicolet seront vulgarisées et présentées à l'ensemble de la population.

Place du BINGO

950, av. du Pont Nord (Complexe Dupont) voisin de Potvin & Bouchard

Ouvert à partir de 16 heures, tous les dimanches, lundis, mardis, mercredis et jeudis

Les dimanches et mardis 3 500\$ GROS LOT 1 500\$

Les Jeudis 3 050\$ GROS LOT 1 200\$

Les lundis 2 000\$ Les mercredis 2 500\$ GROS LOT 800\$ GROS LOT 1 000\$

REGROUPEMENT BINGO D'ALMA:
• Les Jeannois d'Alma • La Maison des jeunes d'Alma • Le Groupe Centre Lac d'Alma • La Petite Ferme du Coteau • Le Centre communautaire • Léon-Juneau inc.

Pour vos réservations de salles, les vendredis et samedis, vous pouvez nous rejoindre, du jeudi au dimanche, entre 13 h et 22 h
668-4513

POUR FAIRE TA PLACE DANS LE SECTEUR DE LA SANTÉ...

Tu as le goût de relever le défi d'un engagement humain, tu aimes travailler en équipe, tu sais faire preuve d'autonomie et d'un bon esprit d'entreprise.

UNE PROFESSION PLEINE DE NOUVEAUX DÉFIS

En profonde mutation, la profession infirmière voit s'ouvrir de nouveaux horizons. Tandis que des emplois disparaissent dans les hôpitaux, d'autres se créent dans les secteurs en développement tel le secteur privé. Les soins de santé connaîtront d'ici quelques années une forte croissance, en raison notamment du vieillissement de la population.

ET UN PROGRAMME D'AVANT-GARDE!

Tout en s'appuyant sur une solide expérience dans la formation de base d'infirmières et d'infirmiers, le Collège d'Alma a résolument pris le virage dans le domaine de la santé, en adaptant son programme à de nouvelles réalités : diversification des milieux de stages, ouverture vers les soins à domicile et l'entrepreneuriat.



PRENDS LE VIRAGE SANTÉ AVEC NOUS!



Collège d'Alma

DEMANDE D'ADMISSION AVANT LE PREMIER MARS

pour renseignements : 668-2387 poste 236

Le Lac Saint-Jean-Est a maintenant une vaste salle de montre

Le secteur de l'informatique et de la bureaucratie est en effervescence, particulièrement depuis le début des années 90 où on assiste à des développements exceptionnels à tous les plans. BGM d'Alma qui s'est lancée dans ce secteur en 1988 a pris un virage important, récemment.

En effet, la firme BGM a aménagé, il y a quelques semaines, dans son nouveau et vaste local au 375, boul. Dequen, au quartier Naud d'Alma. La bâtisse qui abrite tous les services inhérents au commerce est d'une superficie de 8400 pieds carrés.

Diversification de produits

Selon les deux propriétaires de BGM, Bernard Harvey et Robert Gagnon, l'achat de la nouvelle bâtisse et l'aménagement de leur commerce sur une grande surface répond à divers objectifs: «On a voulu aller plus vers les besoins grandissants, croissants du consommateur et offrir un plus vaste choix de produits avec des prix compétitifs et un service de premier plan», a précisé Bernard Harvey.

BGM avait amorcé ses activités, en 1988, sur la rue Collard, dans un local de 900 pieds carrés. Deux ans plus tard, on doublait la surface: «Au début, notre cheval de bataille a été la vente et l'installation de systèmes informatiques. On est allé chercher notre part du marché. Nous voulons maintenant ce créneau mais, avec notre plus grande surface de magasin, on ajoute d'autres produits», signale Robert Gagnon.

Le nouveau concept

BGM, ainsi, entend diversifier sa gamme de produits. À la vente de systèmes informatiques clé en main, on augmente l'inventaire des logiciels, des produits informatiques. En outre, on peut maintenant se procurer au nouveau magasin, l'ameublement ainsi que la papeterie de bureau.

«Une vaste salle de montre, c'était devenu important pour mieux se positionner dans le marché de l'informatique et les produits inhérents à ce secteur en développement constant. Notre défi demeure l'accroissement de la clientèle. Pour avoir les meilleurs prix, il faut du volume. En mobilisant un plus grand nombre d'utilisateurs chez nous, on pourra ainsi amener plus de diversité des produits avec des prix concurrentiels», explique Bernard Harvey.

Investissement de 300 000 \$

L'achat de la nouvelle bâtisse et l'aménagement du nouveau magasin de BGM ont nécessité un investissement de 300 000 \$: «Nous sommes convaincus d'avoir pris la bonne décision en s'orientant vers le concept de la vaste salle de montre. Pour

nous, il était important d'aller de l'avant. Pour augmenter notre part du marché, amoindrir les achats des gens de notre secteur vers Chicoutimi où on retrouve les méga surfaces, il fallait accentuer la gamme des produits et maintenir un haut niveau de services personnalisés vers la clientèle», de dire encore Robert Gagnon.

Le nouveau magasin de BGM est maintenant situé dans un secteur très achalandé. Il est très visible alors que son accessibilité est facile et qu'on peut y retrouver plusieurs espaces de stationnement.

Les circulaires

Le déménagement de BGM sur le boulevard Dequen a également coïncidé avec une entente avec un grossiste montréalais spécialisé dans toute la gamme des produits reliés à l'informatique. Selon Bernard Harvey, il ne s'agit pas d'une affiliation à une bannière, mais d'une association d'approvisionnement.

Cela va permettre d'offrir des prix spéciaux par la voie d'une circulaire mensuelle. Également, un catalogue de 12 000 items de produits informatiques et bureaucratiques sera disponible pour la clientèle.

Par ailleurs, BGM informatique ne veut rien négliger du côté de sa division formation spécialisée vers les logiciels comptables alors que l'entente avec la Société québécoise de développement de la main-d'oeuvre est maintenue, ce qui permet aux acheteurs de systèmes informatiques de pouvoir utiliser les crédits d'impôts reliés à la formation.

Le personnel

Du côté du personnel, BGM informatique compte sur neuf professionnels pleinement impliqués et qui n'ont qu'un objectif en tête, répondre pleinement aux besoins de la clientèle.

Le département du service monopolise la moitié de tout le personnel. Pour Robert Gagnon, c'est montrer toute l'importance qu'on donne à ce département où on retrouve les techniciens chevronnés que sont Eric Boily, Martin Néron, Rémi Deblois, Roger Dingel et Frédéric Martel.

En outre, du côté des ventes et du support informatique, on note Robert Gagnon, Bernard Harvey, Ginette Lapointe et Chantale Gagnon. Dans les prochaines semaines, on va annoncer la nomination d'un autre conseiller aux ventes qui permettra de hausser le personnel à dix professionnels.

Bref, chez BGM informatique, on estime, que cet investissement majeur va donner des dividendes et qu'au bon du compte, c'est l'utilisateur et le client qui vont sortir les grands gagnants, en retrouvant, à Alma, un magasin à grande surface qui offre toute la gamme des services et des produits reliés à l'informatique.

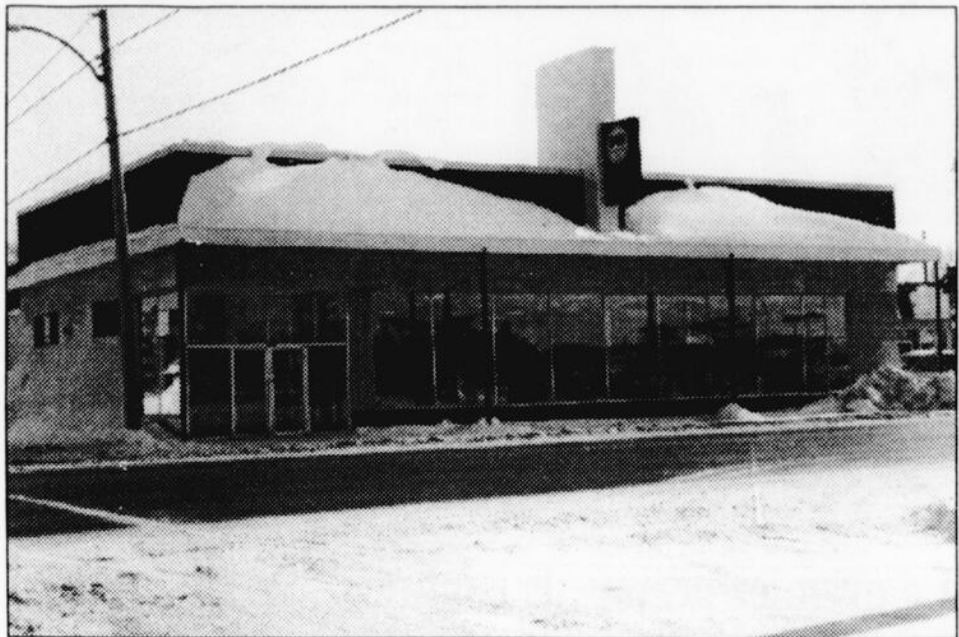

La nouvelle bâtisse du Boulevard Dequen.

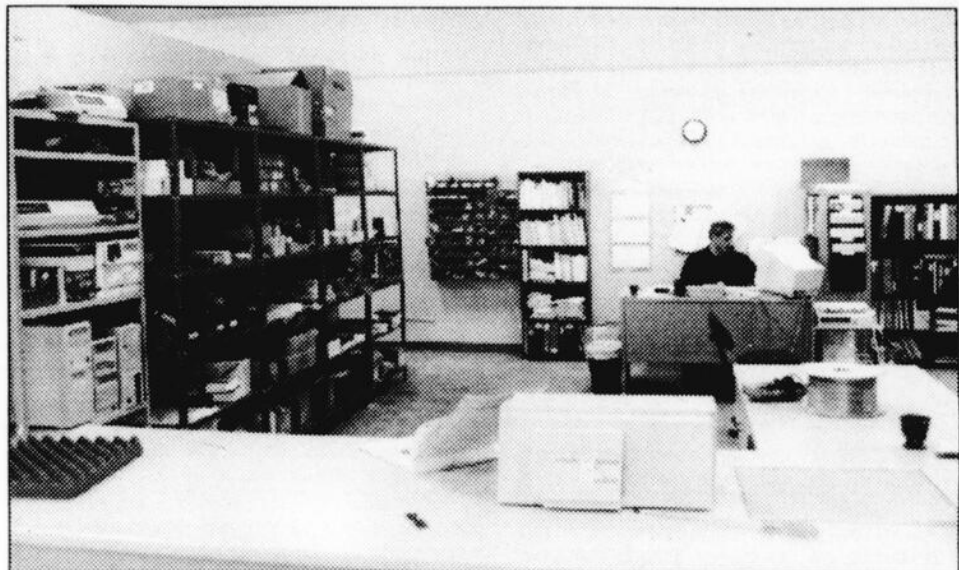

Le secteur de l'entretien et la réparation.

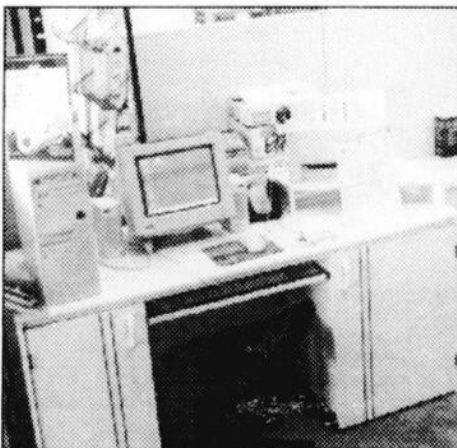

Un ordinateur en montre pour démonstration.



Le coin des produits d'ameublement.



Une vue d'ensemble de la vaste surface.



De nombreux logiciels et jeux informatiques.



Michel Lapointe, nouveau président du conseil d'administration du CLSC Le Norois.

Au CLSC Le Norois

Michel Lapointe porté à la présidence

ALMA (FP) — Michel Lapointe, notaire, exerçant sa profession à Alma, a été choisi unanimement par les membres du nouveau conseil d'administration du CLSC Le Norois pour occuper la fonction de président.

Michel Lapointe entend prendre connaissance le plus rapidement possible des principaux dossiers et enjeux qui caractérisent l'organisme qu'il présidera. Ensuite, les priorités d'action seront déterminées en concertation avec les autres membres du c.a.

À la vice-présidence de l'organisme, on retrouvera Robert Tremblay de Métabetchouan alors que le directeur général du CLSC, Jacques Lévesque, conserve son poste de secrétaire du conseil d'administration.

Rappelons que les élections se sont

déroulées le 25 novembre dernier lors d'un vote à la grandeur du territoire desservi par le CLSC. Les utilisateurs avaient alors la possibilité de choisir la nouvelle composition

du conseil d'administration qui sera en poste pour les trois prochaines années.

Outre Michel Lapointe et Robert Tremblay, les membres de ce c.a. sont Régis Brassard, Jean-Lin Otis, Rolande Thivierge, Marie Samson, Germaine Perron, Moïsette Lévesque, Éric Claveau et Jean-Guy Goderre.

Pour le tourisme d'hiver au SLSJ

L'ATR investit 62 000 \$ dans la promotion

ALMA (FP) — Pour solliciter la clientèle et l'inviter à profiter des charmes et attractions de la région comme destination touristique d'hiver, l'Association touristique régionale investit 62 000 \$ dans une campagne publicitaire d'envergure provinciale.

Plus que jamais, l'ATR s'est investie dans cette campagne publicitaire afin de soutenir les intervenants touristiques de la région suite aux inondations de l'été dernier.

Attendu la baisse de clientèle enregistrée par l'ensemble des membres de l'industrie touristique au cours de l'année 1996, il s'avérait prioritaire pour l'ATR de réagir activement afin de maximiser les retombées économiques générées par l'industrie touristique d'hiver dans la région par le biais de la motoneige, de la pêche blanche sur le fjord du Saguenay, du ski alpin et des activités et événements touristiques qui prendront l'affiche cet hiver.

En collaboration avec ses partenaires,

l'ATR a mis sur pied cette campagne de promotion sur l'ensemble du marché québécois. Les quelque 62 000 \$ requis pour cette campagne sont financés grâce à la participation de Tourisme-Québec, du Bureau fédéral de développement régional et des intervenants touristiques de la région.

Cette campagne de promotion est soutenue par une vaste opération de relations publiques avec l'organisation de plusieurs tournées journalistiques en plus d'apparitions ponctuelles dans diverses émissions d'affaires publiques. Ces interventions visent principalement à rassurer la population québécoise sur l'avancement des travaux de reconstruction de la région en vue de la prochaine saison touristique.

L'automne dernier, l'ATR a également participé au Super Salon de la motoneige à Québec et à Montréal, de même qu'au Salon vacances hivernales présenté dans le cadre du Salon international voyage à Montréal.

L'ensemble de ces activités de promotion qui ont touché des milliers de personnes jumelées à une excellente qualité d'enneigement depuis le début de la saison hivernale 1997, font espérer les responsables de l'ATR qui anticipent une saison touristique hivernale exceptionnelle.

«AU SERVICE DES CITOYENS» Par Communication-Québec



Gaétane St-Pierre

Le premier permis de conduire

Le premier permis est un permis probatoire d'une durée de deux ans. Au cours des 24 mois de validité de son permis probatoire, le nouveau conducteur ne pourra accumuler plus de 10 points d'inaptitude. Si le titulaire du permis probatoire accumule la limite permise, son permis sera suspendu pour 3 mois et la période probatoire sera prolongée d'autant.

Depuis mai 1995, le permis de conduire est plastifié et comporte la photographie du titulaire.

Les conditions pour l'obtenir:

- Détenir un permis d'apprenti conducteur;
- Être âgé d'au moins 16 ans; si on a moins de 18 ans, le consentement écrit de l'autorité parentale est nécessaire;
- Avoir les connaissances théoriques requises pour le type de permis que l'on désire;
- Avoir terminé avec succès un cours pratique de conduite, donné par une

école accréditée par la SAAQ;

- Réussir l'examen pratique de la SAAQ; la note de passage est de 75%.

Lorsque le candidat se présente à l'examen de la SAAQ, il doit avoir en sa possession les 2 pièces suivantes:

- La fiche de l'élève (V-758), remplie par l'école de conduite;
- Le permis d'apprenti conducteur

De plus, il doit avoir:

- La carte d'identification pour examen, s'il en a reçu une, ou 2 pièces d'identité (certificat de naissance, passeport, carte d'assurance-maladie, etc.);
- Une autorisation écrite signée par le titulaire s'il est mineur;
- Le certificat d'immatriculation du véhicule utilisé;
- La preuve d'assurance de responsabilité du véhicule.

Pour plus d'informations, adressez-vous à la Société de l'assurance-automobile du Québec.

**QUESTION DE LA SEMAINE POUR LE TIRAGE:
Vrai ou faux. La note de passage pour réussir
l'examen pratique de la SAAQ est de 90%?**

Téléphonez à Communication-Québec et vous pourriez gagner un splendide volume des Publications du Québec.

COMMUNICATION-QUÉBEC
Direction régionale du
Saguenay—Lac-Saint-Jean
1 800 363-1363 (sans frais)
Saint-Félicien: 679-0433

TOUT pour le plancher de bois et prélat



Vadrouilles à épousseter
• Anti-poussière pour vadrouille
• Nettoyeur spécialement conçu pour plancher de bois
• Carpettes de porte (tapis)

ERROLD FORTIN
SERVICE D'ACHATS À DOMICILE
860, rue Gauthier Ouest, Alma
662-9902
LIVRAISON GRATUITE SECTEUR D'ALMA

OFFREZ-VOUS ce qu'il y a de mieux en balayeuse



ÉLECTROLUX

À PARTIR DE 499\$



LOUIS-GEORGES FRADETTE
REPRÉSENTANT
25 ANS D'EXPERIENCE

GARANTIE 5 ANS

Service à domicile gratuit
662-5743 bur. - 662-6190 rés.



COMMISSION SCOLAIRE DU LAC-SAINT-JEAN

SERVICE DE L'ÉDUCATION DES ADULTES

en collaboration avec La Bivoie Carrefour jeunesse-emploi

Formation d'intégration au travail pour les diplômés(es)

Si vous avez:

- 16 ans et plus
- un diplôme d'études professionnelles (DEP) OU
- une attestation de spécialisation professionnelle (ASP); OU
- une attestation d'études collégiales (AEC)

Nous offrons:

- une formation préparatoire à l'emploi (3 semaines)
- la possibilité d'effectuer une expérience en milieu de travail (10 semaines).

669-6140

668-0105

Ça t'intéresse! Communique rapidement avec nous!

Début des cours le 10 mars 1997

Places limitées

«L'impro» marque des points auprès de 2000 étudiants

ALMA (FP) — En ayant recours à l'improvisation, mieux que jamais, le message de la sécurité dans les transports scolaires a passé de façon enrichissante auprès de quelque 2000 élèves d'une dizaine d'écoles du territoire nord et centre.

Dans le cadre de la quinzaine de la sécurité routière, la direction et le personnel de l'entreprise Autocar Jeannois a marqué des points au chapitre de la sensibilisation à la sécurité en proposant et en mettant sur pied ce jeu de l'improvisation sur la sécurité à bord et autour des autobus scolaires.

L'impro

«On cherchait un moyen de rejoindre les jeunes pour leur parler du thème de la sécurité en sachant très bien que depuis la maternelle, on leur parle de cette question, précise Linda Tremblay, adjointe administrative de l'entreprise et elle-même conductrice d'autobus scolaire. En jasant avec nos chauffeurs, on a eu l'idée de recourir à l'improvisation pour susciter de l'intérêt.»

En janvier, une première tournée dans la dizaine d'écoles desservies par ce transporteur a permis de mettre en place des ligues d'improvisation et préparer le terrain au développement des thèmes de sécurité qui seraient soumis lors des match d'impro. Où on ne pouvait créer de ligne, on en importait une d'une autre école pour diriger le jeu.

Les directions d'école, les professeurs, les

parents, les étudiants et les chauffeurs d'autobus ont sauté sur cette occasion pour préparer l'activité auquel tous les étudiants des écoles participaient.

«Le succès a été magistral et jamais le thème de la sécurité n'a aussi bien passé auprès des élèves. Normalement, après 10 minutes sur la sécurité, on perd l'attention des jeunes, rappelle Linda Tremblay alors que là, après une heure d'impro sur la sécurité, les jeunes en demandaient encore et encore.»

Rencontres

D'autre part, le Comité local de sécurité en transport scolaire en collaboration avec le comité de parents du secteur Lac Saint-Jean poursuit sa tournée pour rencontrer les parents d'enfants qui utilisent le transport scolaire.

Pour le secteur nord, cette rencontre se déroulera le mercredi 12 février à compter de 19 h 30 à la salle La Parlotte de l'école Jean Gauthier.

Pour le secteur sud, la rencontre est prévue pour le mercredi 19 février à compter de 19 h 30, dans la grande salle de l'école Ste-Antoine de St-Gédéon.

À l'école Bon-Pasteur de Ste-Monique, les organisateurs de l'événement avaient invité une équipe d'impro de l'école secondaire Jean Gauthier pour animer la séance sur le thème de la sécurité.



Promotion Vendeurs(euses) Employés(es) 96

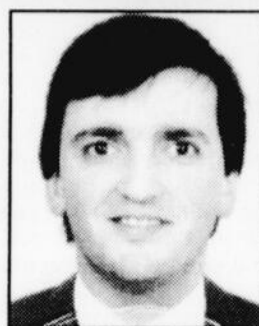

M. PIERRE GAGNON
Conseiller

La direction de Mobilier Jeannois est fière de souligner la performance et le professionnalisme dont a fait preuve M. Gagnon au cours de la dernière année.



1710, av. du Pont Sud, Alma • 668-2359



M. JEAN PERRON

M. Jean Dubé est heureux de s'associer à tous les clients et amis de Jean Perron pour le féliciter de s'être classé 1^{er} vendeur pour l'année 1996.



590, av. du Pont, Alma
Tél.: 662-6528 / Sans frais: 1-800-463-9913

ERRATUM: Étant donné qu'ils avaient été enregistré officiellement dans la Promotion Vendeurs(euses) Employés(es) 96, les photos de M. Jean Perron de Dupont Auto et de M. Pierre Gagnon du Mobilier Jeannois auraient dû paraître dans le journal du 2 février 97 en même temps que les autres inscrits.



COMMISSION SCOLAIRE DU LAC-SAINT-JEAN

«Savoir et Être»

DESTINATION

Plan triennal de répartition et de destination des immeubles 1997-2000
(article 211, LIP)

N.B.: Pour que le public soit bien informé, voici deux décisions majeures prises par le Conseil des commissaires lors d'une séance d'ajournement tenue le 4 février 1997.

École Sainte-Hélène (Saint-Henri-de-Taillon) : Organisation 1997-1998

Considérant la résolution CC970121-10 exprimant la volonté de la Commission scolaire du Lac-Saint-Jean de maintenir une école dans chaque village et dans chaque quartier, résolution adressée, d'ailleurs, à la présidente du Conseil d'orientation et à la présidente du Comité de survie de l'école Sainte-Hélène, résolution aussi publiée, en résumé, à la page 5 de l'édition du 26 janvier 1997 du journal «Le Lac-Saint-Jean»;

Considérant que, la résolution CC970121-11 dans le suivi de la résolution précédente annonçait que la Commission scolaire ferait connaître, ce 4 février 1997, le modèle prévu d'organisation pédagogique en septembre 1997 aux écoles dont le nombre d'élèves ne génère pas les ressources suffisantes;

Considérant que, l'école Sainte-Hélène sise dans la municipalité de Saint-Henri-de-Taillon, selon les prévisions à ce jour, ne regrouperait que 42 élèves pour l'année scolaire 1997-1998 ainsi répartis : sept(7) élèves en maternelle, sept(7) élèves en 1^{re} année, sept(7) élèves en 2^e année, 0 élève en 3^e année, huit(8) élèves en 4^e année, sept(7) élèves en 5^e année et six(6) élèves en 6^e année;

Considérant que, la notion de maintenir une école dans chaque village ne suppose pas le maintien de tous les degrés;

Pour ces motifs, il est proposé par Anne Coudé et résolu unanimement ce qui suit :

- si le nombre d'élèves en maternelle, à l'inscription, se maintient, si le nombre d'enseignants accordé par le MEQ pour l'organisation des classes de maternelle demeure le même en 1997-1998 qu'en 1996-1997, si aucune règle budgétaire ne vient changer les données de base, la Commission scolaire supportera à cette école une classe de maternelle en 1997-1998. Dans le cas contraire, ces élèves seront transférés à l'école Maria (Delisle) à moins que le milieu absorbe le coût réel de l'enseignant;
- des classes multiprogrammes seront implantées en regroupant la 1^{re} et la 2^e année (14 élèves) et la 4^e et 5^e année (14 élèves);
- les six(6) élèves de 6^e année seront transférés à l'école Maria (Delisle) à moins que le milieu n'absorbe le coût réel de l'enseignant supplémentaire requis;
- une rencontre du Conseil d'orientation de l'école Sainte-Hélène avec les membres du Comité exécutif aura lieu le 11 février 1997, à 19 h 30, au Centre administratif de la Commission;
- ledit Conseil d'orientation aura jusqu'au 18 mars 1997 pour réagir à cette proposition de la Commission scolaire.

École Damase-Boulanger/Direction de l'immeuble

Considérant la décision de la Commission scolaire, par sa résolution CC970121-05, de fermer, le 30 juin 1997, l'école primaire Damase-Boulanger et de regrouper la clientèle à l'école Saint-Joseph;

Considérant les désavantages de la dispersion actuelle de la formation générale adulte sur cinq centres de formation;

Considérant l'intérêt de regrouper la clientèle adulte en formation générale dans deux centres de formation;

Considérant la situation géographique favorable de l'école Damase-Boulanger;

Considérant les économies annuelles prévisibles en libérant les locaux du Pavillon Wilbrod-Dufour et le Centre Jean-Dequen de la clientèle adulte en formation générale;

Considérant les besoins actuels et futurs de l'Éducation des adultes en espaces physiques additionnels pour répondre à la demande de sa clientèle;

En conséquence, il est proposé par madame Danielle Munger et résolu unanimement:

- 1/ de céder l'école Damase-Boulanger à la formation générale de l'Éducation des adultes,
- 2/ de libérer les locaux utilisés par les adultes en formation générale au Pavillon Wilbrod-Dufour,
- 3/ de libérer le Centre Jean-Dequen de la clientèle adulte en formation générale,
- 4/ d'autoriser le directeur du Service des ressources matérielles à procéder aux aménagements physiques requis pour accueillir, dès août 1997, la clientèle adulte en formation générale à l'école Damase-Boulanger.

Comité des relations publiques



Semaine des soins aux personnes âgées

DU 9 AU 15 FÉVRIER 97

Où sont passées les vraies valeurs?

Ce n'est pas facile d'avancer en âge. Le chemin devant nous se referme peu à peu entraînant sur cette route une perte d'autonomie à tous les niveaux. Cette perte crée une dépendance, un grand besoin des autres.

Aujourd'hui, dans notre « société à pitons », nos aînés sont de plus en plus perturbés. Pour avoir accès à certains

services, nous devons faire affaire avec des boîtes vocales. Appuyez sur le #1 pour ceci, enfoncez la touche #2 pour cela, pesez sur le #3 pour autre chose, etc. Aucun bonjour, aucune chaleur humaine, jamais de « comment ça va? ». Alors du prends conscience que tu es vraiment un numéro.

Cette prise de conscience fait peur. Pourquoi y a-t-il tant de maladies mentales,

de dépressions et de suicides chez les jeunes? Nos jeunes ne sont pas suffisamment en contact avec les vraies valeurs devant leur ordinateur, leurs jeux vidéos ou encore leur télécommande. On ne parle plus, on a plus le temps, on « pitonne ». Même les caissières dans la plupart des institutions financières ont été remplacées par les « grosses boîtes à pitons » se trouvant à l'entrée. Donc pas d'échanges avec elles, (seulement du change) et pas de « comment ça va? », petite phrase magique qui nous donne l'impression d'exister.

Pourtant, nos aînés savent que l'être humain a besoin de contacts humains, de chaleur, de tendresse, de communication, de gestes gentils. Ils ont vécu à cette époque où les valeurs humaines étaient essentielles.

Oui, chers aînés, vous avez encore de

très grands rôles à jouer dans notre société moderne. Entre autres, celui de soutien.

Mon expérience auprès de vous m'a confirmé que sans votre présence lors du décès de mon fils en mars dernier, je n'aurais sûrement pas vécu cette terrible épreuve dans un climat de tendresse et de compréhension. Vos gestes chaleureux, vos regards remplis de compassion, vos bras qui sont tendus vers moi, même le silence accompagné de votre présence était bénéfique. Oui, vous m'avez probablement sauvé d'une dépression profonde.

L'être humain a besoin, surtout en situation de crise, d'être entouré de chaleur humaine et non d'être laissé seul à lui-même entouré de « pitons ».

Bonne semaine à tous!

Madeleine Robitaille

Résidence La Joie enr.
2680, av. du Pont S., Alma

RÉSIDENCE POUR PERSONNES ÂGÉES AUTONOMES
SUITE ET CHAMBRES DISPONIBLES
DEPUIS LE 1^{er} JUILLET
NOUVELLE ADMINISTRATION

1 MOIS GRATUIT sur location

Pour plus d'informations demandez: **France Fradette ou Gilles Lavoie**
668-5228

La solitude est dure à supporter en vieillissant!

Pour tout être humain la solitude est difficile à supporter. C'est malheureusement le mal dont souffrent plusieurs aînés. Ils n'ont plus cette joie qui apparaît dans leur regard à l'arrivée de leur enfant ou petit-enfant. Ces visites, ils ne les ont plus pour diverses raisons. Ils n'attendent plus personne sauf peut-être la mort. Ils sont tristes. Ils sont privés d'amour.

Selon le langage employé dans les statistiques, une personne sur quatre souffre d'isolement. Ce sont en majorité des personnes âgées. Les enfants sont loin et même, le conjoint avec qui tant de choses ont été partagées est décédé, laissant l'autre désemparé. La personne âgée se retrouve ainsi en centre d'accueil ou dans un hôpital de soins prolongés ou si son autonomie le lui permet encore, dans une résidence conçue tout spécialement pour elle et ses semblables. Tout le monde y est vieux sauf les intervenants. C'est dur à supporter et à s'y adapter d'autant plus que les visites se font très rares. Le résultat, on

retrouve notre personne âgée de plus en plus souvent immobile, assise sur sa chaise, sans aucune réaction apparente, en attente que le temps passe.

Ce constat est bien réel. Il est signe d'un grand vide causé par un manque d'amour. En cette Semaine des soins aux personnes âgées, rappelons-nous que "Il n'y a pas de vieillesse pour qui sait aimer" et que "Ne rien aimer, ce n'est pas vivre, n'aimer que faiblement, c'est se languir plutôt que vivre".



Résidence pour personnes âgées
Dirigée par un personnel infirmier

395, av. Grande-Décharge, Delisle (près d'Alma)

- Résidence pour personnes âgées autonomes ou en légère perte d'autonomie
- Tous les services sur une même palier
- Chambres confortables avec air climatisé et salle de bain complète
- Suites avec 2 salles de bain
- Prise de courant ext. - **Câble gratuit**
- Sorties de chambres extérieures et intérieures
- Salle communautaire, salles de repos, salons privés
- Salon de coiffure - blanchissage gratuit
- Cuisine familiale et/ou équilibrée selon les besoins (2 menus)
- Personnel possédant tous une formation en secourisme et en réanimation cardio-vasculaire
- Visite médicale et surveillance pour médication
- Service de pharmacie
- Service de transport à l'occasion - Centre commercial à proximité
- Personnel en devoir 24 heures par jour
- Système d'appels internes d'urgence dans chaque chambre
- Possibilité de jardinage, jeux, pétanque, croquet et autres
- Aménagement d'aires de repos extérieures: patio, parasols, balançoires
- Espaces de rangement supplémentaires et autres services
- Très vaste terrain

PRENEZ RENDEZ-VOUS POUR VISITER LES LIEUX!

EAU TRAITÉE PAR OSMOSE

DOMAINE DES AÎNÉS
Pour informations:
• Madeleine Robitaille • Alain Tremblay
668-4071 - 668-2208

MANOIR DU ROCHER

1485, av. du Manoir Alma (Québec) G8B 4X3

SERVICES

- Repas servis à la salle à manger
- Salon communautaire
- Remise • Service de pastorale
- Pharmacie • Dépanneur
- Salle de conditionnement
- Entretien des chambres
- Surveillance jour et nuit
- Personnel d'expérience compétent
- Salon de coiffure • Coffre en cèdre
- Visite de médecins (visite 2 fois par mois)
- Âge d'or voisin
- Nouveau service d'ascenseur
- Service de soins infirmiers

POUR INFORMATIONS: 668-8316



Semaine des soins aux personnes âgées

DU 9 AU 15 FÉVRIER 97

Aimer, c'est ce qui garde le coeur jeune!

Pour sa seizième année, le comité organisateur de la Semaine des soins aux personnes âgées a retenu le thème "L'important c'est d'aimer". C'est dire que du 9 au 15 février 1997, on va beaucoup parler d'amour.

Le système de la santé connaît, ces années-ci, de grands bouleversements. On espère tous que c'est pour le mieux. Toutefois, ces perturbations créent un climat d'insécurité autant chez les intervenants du monde de la santé que chez les usagers. Tous ressentent donc un besoin d'amour de se faire dire qu'on les

aime et qu'ils sont encore et toujours utiles. C'est l'amour qui garde le coeur jeune mais c'est aussi grâce à l'amour qu'il est possible de vivre positivement des changements d'importances.

Afin d'illustrer son thème retenu et comme par les années passées, un concours de dessins avait été lancé dans les différents établissements membres.

Celui retenu a été réalisé par une grand-maman de 91 ans, madame Jeanne Moulin.

Comme quoi, à tout âge, l'amour est non seulement présent mais nécessaire. Une autre preuve que "L'important c'est d'aimer".

Un regard de ma fenêtre

Cette semaine provinciale se veut un temps d'arrêt et de réflexion sur la réalité quotidienne des personnes âgées en institution. Ensemble, par notre fenêtre, laissons percer les rayons du soleil pour nous réchauffer le coeur et nous redonner la joie de vivre.

Aujourd'hui, j'ai le goût de m'ouvrir à vous. Par ma fenêtre, je regarde l'horizon. J'entrevois des personnes inquiètes avec qui je vis. C'est bien peu dire que je vous ressemble beaucoup. À travers vents et marées, une percée de soleil reviendra bientôt. Laissons le temps traverser ces nuages. Oublions ces questions qui n'en finissent plus. Partageons cette complicité qui nous redonne à tous une joie de vivre. Aujourd'hui, c'est le plus beau jour...

Aujourd'hui
La chose la plus précieuse que tu possèdes au monde est aujourd'hui. Aujourd'hui, tu peux être heureux, pas hier ni demain. La vaste majorité de nos misères sont des restes d'hier ou empruntées à demain: garde ton aujourd'hui propre.

"Aujourd'hui" est à toi... Prends-en les joies et sois heureux... Prends-en les peines et sois homme. Il n'y a pas de joie sauf «Aujourd'hui».

Décide dans ton esprit de jouir de tes loisirs, de ton travail, coûte que coûte. Aujourd'hui est à toi, emploie-le de sorte que, sur la fin, tu puisses dire: J'ai aimé aujourd'hui.

CHRONIQUE



Sage est le bon usage

AQDR-ALMA

CONTRIBUTION FINANCIÈRE
NOUVEAUX HORIZONS PARTENAIRE DES AÎNÉS



Association québécoise de
défense des droits des
personnes retraitées et
préretirées, section Alma

thyroïde...

Pilules Mirages

Mais il arrive que l'on utilise les médicaments de façon beaucoup moins judicieuse. C'est le cas, notamment, lorsqu'ils servent uniquement à soulager certains symptômes et qu'ils empêchent la personne de rechercher les causes véritables de son problème. Ceci peut devenir sérieux si ces médicaments sont utilisés trop longtemps ou quand on leur demande, en somme, de soigner le «mal de vivre».

Ce «mal de vivre» peut se manifester lors d'événements stressants comme, par exemple: la retraite, la perte du conjoint ou de proches, le changement de résidence, les bouleversements que vivent les enfants et les petits-enfants: séparations, divorces, pertes d'emploi, délinquance.

Dans ce contexte, il n'est donc pas étonnant de constater que les tranquillisants (Valium®, Ativan®, etc.), et les somnifères (Dalmane®, etc.) sont largement utilisés par les personnes de 65 ans et plus.

En effet, selon une étude menée au Saguenay-Lac-Saint-Jean, ce type de médicaments se classe au deuxième rang, entre les médicaments pour le coeur et la tension artérielle (1er rang) et les vitamines, les minéraux et les produits naturels (3e rang).

Les choix d'Arthur

Notre ami Arthur, qui éprouvait des «brûlements» d'estomac à la suite de sa mise à la retraite, pourrait expérimenter ces quelques approches: prendre une marche après le repas, adhérer à un club social, perfectionner ses talents de bricoleur, resserrer les liens avec ses amis, surveiller son alimentation, se divertir...

Pourquoi ayons-nous tendance à faire appel aux médicaments de façon systématique?

Lucille Grenon,
Robert Paradis,
responsables du projet

En collaboration avec Johanne Tremblay,
pharmacienne, CH-CHSLD Le Jeannois.

Pour en savoir plus:

«Bien vieillir, un art qui s'apprend tôt», Les publications du Québec (1990).
«Pilules Mirages», Les éditions Yvon Blais inc. (1986).
«Médicaments ou poisons magiques», Conseil des affaires sociales et de la famille (1982).

L'AQDR anime, jusqu'à la fin février, une campagne de sensibilisation des aîné(e)s et de leur entourage au bon usage des médicaments. D'ici là, à toutes les semaines, vous trouverez, sous cette rubrique, des informations vous permettant d'utiliser les médicaments de façon judicieuse. Une rencontre d'échanges et d'information, à laquelle vous êtes tous et toutes convié(e)s, conclura la réflexion amorcée sur cette importante question, le jeudi 27 février au motel Universel d'Alma, à compter de 13h00. Inscription gratuite, réservez tôt! (668-4541).

Miracles et mirages

Au cours des dernières décennies, la pharmacologie a connu un essor technologique remarquable. En effet, grâce aux médicaments, on traite les maladies, on soulage des symptômes et des douleurs, on évite des hospitalisations et des interventions chirurgicales et même on réduit le nombre de décès prématurés. Leur efficacité en fait la forme de traitement la plus couramment utilisée. Ce sont les pilules miracles. Toutefois, il arrive que les médicaments consommés ne soient ni nécessaires ni justifiés. C'est ce que l'on pourrait appeler les pilules mirages, celles qui donnent l'illusion de régler un problème mais sans en toucher les causes.

Pilules Miracles

Jusqu'au début du siècle, on ne connaissait que peu de choses sur les maladies et leur traitement. Le pouvoir de supprimer la douleur dépendait de drogues tirées de la nature. L'inefficacité des traitements était alors souvent due aux dosages inappropriés des posologies et à l'ignorance des propriétés spécifiques des drogues utilisées.

Ce fut la grande découverte des antibiotiques, en 1940, qui a favorisé l'essor de la recherche pharmaceutique. Les progrès de la chimie donnèrent naissance à de nouvelles substances dites de synthèse, dont le nombre et la variété n'ont cessé de s'accroître à un rythme effarant et dont l'efficacité s'avère phénoménale. Aujourd'hui, nous connaissons plus d'un millier d'agents pharmacologiques. Pensons par exemple aux médicaments qui traitent les maladies cardiaques, l'hypertension, le diabète, les problèmes de la glande



La Lunetterie Jean Lambert

PROMOTION HIVER
DU 10 FÉVRIER AU 30 AVRIL 97

Choisissez parmi toutes nos montures en magasin avec lentilles et traitements de qualité «ESSILOR» et nous vous offrirons

50% de rabais sur

une 2e paire de lunette (traitement en sus) ou une paire de verre de contact (port quotidien ou prolongé).

(En autant que le 2^e achat soit de même valeur ou de moindre valeur que le premier.)

ESSAI GRATUIT

Faites examiner vos yeux par nos optométristes et obtenez un **ESSAI GRATUIT** de verres de contact jetables en autant que votre RX. est compatible aux jetables.

Pourquoi payer plus cher pour la première!

Osez comparer les prix!

MAINTENANT 2 PLACES D'AFFAIRES POUR VOUS SERVIR!

Clinique St-Georges
683, chemin St-Thomas, Chicoutimi
Tél.: **545-4318**

Carrefour Alma
Tél.: **662-6515**

L'espace de cette chronique est une commandite de

JEAN COUTU

On trouve de tout... même un ami!

LIVRAISON GRATUITE

668-2349

OUVERT 7 JOURS - 7 SOIRS

471, av. du Pont Nord, Alma

Service budgétaire

Une consultation budgétaire... c'est quoi?

Chaque année, des centaines d'individus et de familles profitent de notre service de consultation; il s'agit tout simplement de prendre un rendez-vous. C'est confidentiel et gratuit.

POURQUOI venir en consultation budgétaire?

Pour prévenir ou pour solutionner des problèmes reliés aux difficultés budgétaires:

- en prenant le temps de faire votre budget;
- en trouvant une ou des solutions adéquates à un problème d'endettement;
- en vérifiant si les % de votre budget affectés pour le logement, la nourriture, les vêtements... sont en proportion de vos revenus;
- en analysant votre situation financière avec méthode;
- en évaluant votre utilisation du crédit;
- etc.

COMMENT ça se passe?

Une consultation dure environ une heure: Premièrement nous remplissons une formule de budget en y incluant vos dépenses

annuelles (immatriculation d'auto, taxes, etc.).

Deuxièmement nous calculons où vous en êtes avec l'utilisation du crédit (cartes de crédit, prêts, etc.).

Troisièmement nous analysons et donnons des conseils, des informations et/ou nous proposons des solutions à l'endettement.

Quatrièmement nous faisons un suivi lorsque c'est pertinent.

QUI peut en bénéficier?

Toute personne qui ressent le besoin de réfléchir sur sa situation financière, qui veut appliquer une MÉTHODE SIMPLE DE BUDGET et/ou qui cherche des solutions à l'endettement.

L'équipe du Service budgétaire et communautaire d'Alma

N.B.: Il reste quelques places pour s'inscrire au cours de budget ou suivre LES ATELIERS PRATIQUES «Mille et un petits trucs concrets pour économiser et mieux vivre», 668-2148.

Vox Pop

Que pensez-vous de la réforme dans l'éducation annoncée par la ministre Marois?



Robert Tremblay, Alma:

« Je n'ai plus d'enfants qui aillent à l'école, mais d'après ce que j'ai pu voir, ça a l'air à bien se présenter. Par contre, je ne suis pas encore assez bien renseigné pour dire si je suis d'accord ou non avec les coupures de commissions scolaires. Je serais d'accord avec l'école à temps plein pour les enfants de cinq ans. Ça aiderait beaucoup les mères qui travaillent. Du côté de l'administration municipale, on n'est pas encore assez au courant pour se prononcer. »



Noël Girard, Alma:

« À première vue, je pense qu'il n'est pas mauvais de penser réduire le nombre de commissions scolaires, comme il faudrait aussi essayer de fusionner des municipalités pour réduire les administrations. Les MRC pourraient aussi prendre plus de place. De plus, avec l'école à plein temps pour les jeunes, on va sûrement toucher les garderies. C'est leur gagne-pain! Encore une fois, il y a quelqu'un qui va payer. En plus, est-ce qu'un enfant est capable d'aller à l'école à plein temps à cet âge? C'est difficile à dire. »



Jean-Marc Duchesne, Alma:

« Moi, je suis d'accord qu'on coupe le nombre de commissions scolaires sur notre territoire pour la simple raison qu'il y a trop de pallier de gouvernement, trop d'administration à payer. Comme ça, on va pouvoir récupérer de l'argent pour le réinvestir dans l'éducation. Par contre, de là à aller à une seule commission scolaire dans notre région, c'est un peu exagéré. De plus, je ne sais pas si je suis d'accord avec le transfert de l'administration des écoles aux municipalités. Celles-ci ont déjà beaucoup de travail. »



Diane Tremblay, Alma:

« Personnellement, j'ai eu deux enfants qui sont passés par l'école ici. Je trouve que les commissions scolaires fonctionnent assez bien. Je n'ai jamais eu de problème avec eux tout le temps que mes enfants étaient à l'école. En plus, je pense que c'est bien d'envoyer les enfants à l'école à partir de cinq ans. Aujourd'hui, les femmes travaillent. Au lieu d'envoyer leurs enfants à la garderie, elles vont l'envoyer à l'école. Je pense que c'est très bien. Je ne suis pas au courant de la gestion des écoles. Je préfère ne pas me prononcer. »

LIQUIDATION FIN DE SAISON

Jusqu'à **50%** de rabais sur tous les ensembles de neige (ski et motoneige enfants et adultes)

Casques de motoneige Jusqu'à **50%** de rabais

Toutes les bottes SOREL Jusqu'à **50%** de rabais

La nouvelle ALI.F «Crazy Race»

ALI.F synonyme de confort et de chaleur



Super Spécial
HOMME Rég.: 629,95 \$
DAME **399⁹⁵ 349⁹⁵**

PRIX INCROYABLE

Ensemble RACING

Homme et dame DACRON II et SPACETEX, veste intérieure, genoux et fesse Polar, 400 deniers, genoux 1000 deniers.

Rég.: 449,95 \$

Super Spécial 259⁹⁵
Autres modèles avec les mêmes caractéristiques laissés à **199⁹⁵**

Bottes KAMIK STYLE SNOW

SUPER SPÉCIAL 30% de rabais

Bottes de fourrure

À partir de

124⁹⁸ enfant **144⁹⁵** adulte

La flamme J. E. Nouveautés

4680, av. Grande-Décharge, Delisle - 347-3140

TRAVAILLEUR SPORTIF

455, Collard, Alma — 662-5259 (voisin d'Electrolux)

Viandes & fruits

P.M.A. INC.

645, boul. Dequen Nord, Alma

(face au Colombarium Bérubé & fils)

COMMANDES PAR TÉLÉPHONE: **668-7385**

SPÉCIAUX DE LA SEMAINE

VIANDES

STEAK HACHE Maigre 1re qualité	2 ³⁹ /lb	CÔTES LEVÉES (Spare ribs) Fraîches	2 ¹⁹ /lb	FOIE DE PORC Frais	99¢ /lb
FROMAGE St-Laurent Frais du jour	3 ⁸⁹ /lb	STEAK SURLONGE	4 ³⁹ /lb	RÔTI DE PORC Déossé Dans la longe	3 ¹⁹ /lb
DINDE Grade A Congelée 8 à 14 lb	1 ³⁹ /lb	JAMBON CUIT Extra maigre L. Fortin	2 ⁹⁹ /lb	LIQUEUR -Cott- Saveurs assorties 2 litres	99¢

POISSONS

CREVETTES De Matane Congelées	6 ⁹⁹ /lb	SALMON DU PACIFIQUE congelé Tranché	3 ²⁹ /lb	FILET DE SOLE Congelé	4 ¹⁹ /lb
-------------------------------------	---------------------	--	---------------------	--------------------------	---------------------

Fruits et légumes

OIGNONS 2 lb	59¢ /ch.	CHOU	39¢ /lb	PATATES Fraîches 20 lb	1 ⁹⁹ /ch.
POIRES	79¢ /lb	SALADE EN FEUILLES Des Serres de l'Ascension	89¢ /le pied	BANANES	65¢ /lb



SPECIAL VEDETTE

CÔTELETTES DE PORC
Frais **2⁰⁹** /lb

SAMEDI - DIMANCHE

FONDUE CHINOISE **3⁹⁹** /lb

CHOIX DE FRUITS DE MER EN MAGASIN

N'oubliez pas votre caisse de Noël 1997!

SPÉCIAUX EN VIGUEUR DU
LUNDI 10 FÉVRIER AU
DIMANCHE 16 FÉVRIER 97

HEURES D'OUVERTURE
LUNDI, MARDI, MERCREDI: 8 h à 18 h
JEUDI, VENDREDI: 8 h à 21 h
SAMEDI: 8 h à 18 h - DIMANCHE: 9 h à 18 h

Gagnant(e) de la semaine du 26 janvier
M. Réjean Tremblay

N.D.L.R. La ministre de l'Éducation, Pauline Marois, a annoncé cette semaine une série de mesures touchant particulièrement les commissions scolaires. Selon cette réforme, on diminuerait le nombre de commissions scolaires de cent cinquante-cinq, qu'elles sont présentement, à soixante-dix. De plus, on commencerait l'école à plein temps dès l'âge de cinq ans. Que pensez-vous de cette réforme? Les commissions scolaires pourraient-elles offrir un aussi bon service avec moins d'effectif? Devrait-on laisser l'administration et l'entretien des écoles aux municipalités? Nous avons interrogé quelques personnes au hasard sur la rue, mais nous avons aussi questionné quelques personnes plus concernées.



Josée Lavoie, Alma:

« Je ne suis pas réellement au courant du dossier. C'est sûr que je me questionne à savoir si les services offerts seront d'aussi bonne qualité avec des coupures comme celles-là. Au niveau de l'emploi aussi, ça ne sera sûrement pas facile. À cinq ans, d'après moi, c'est beaucoup trop jeune pour envoyer son enfant à l'école. Ils y vont déjà assez longtemps comme ça, sans commencer encore un an plus tôt. C'est trop jeune! Si on économise de l'argent en donnant la gérance des écoles aux municipalités, je suis d'accord avec ça. »



Claudette Claveau, Alma:

« Moi, je trouve que ce n'est pas surprenant qu'il coupe dans l'éducation. Ils l'ont fait dans la santé, maintenant, c'est au tour de l'éducation. Les services coûtent cher, les emplois aussi. S'ils réforment, c'est parce qu'ils veulent faire des changements. Du côté des commissions scolaires, je suis d'accord avec ça. Ce sont de grosses structures qui coûtent cher. Je pense que c'est possible de tomber à une commission scolaire dans la région. On a bien coupé dans les hôpitaux, on est aussi capable de le faire là aussi. »



Jocelyne Harvey, Saint-Gédéon:

« Il est bien certain que de nouvelles coupures feront encore mal. Ce qui est déplorable, c'est que souvent ce sont les services directs à l'élève qui sont touchés. C'est plutôt rare que l'on coupe dans les effectifs administratifs. Diminuer le nombre de commissions scolaires ne changera pas grand chose, les décisions sont prises au comité exécutif. Les commissaires ne font que bonifier ces décisions. De plus, la maternelle une demi-journée, c'était l'idéal. Les enfants vont assez longtemps à l'école. »



Michel Simard, Saint-Gédéon:

« C'est déjà très difficile partout. Il y a des coupures dans tous les domaines. Personnellement, et non au nom des commissaires, je ne pense pas qu'il restera qu'une seule commission scolaire dans la région. Deux au Saguenay, deux au Lac-Saint-Jean, c'est beaucoup plus réaliste. De plus, je ne pense pas qu'il y aura beaucoup de changements dans notre commission scolaire. Pour ce qui est de donner la gérance des bâtisses de la commission scolaire aux municipalités, ce n'est pas actuellement l'orientation que l'on prend. »

Professions et marché du travail au SLSJ

Encore des secteurs prometteurs!

ALMA (FP) — Les domaines de la gestion, de la vente et des services ainsi que les métiers du transport et de la machinerie devraient connaître une bonne croissance au cours des deux prochaines années.

C'est du moins ce qui ressort d'une étude axée sur les professions et le marché du travail dans la région Saguenay-Lac-Saint-Jean, réalisée par la Société québécoise de développement de la main d'oeuvre. La Société a analysé pour la période de 1997-1998, les prévisions d'emploi de quelque 400 professions.

Si les professions précédemment mentionnées s'amélioreront au cours des deux prochaines années, il en est autrement pour certaines autres professions dans le domaine des sciences sociales, de l'enseignement, de l'administration publique et de la santé.

Cependant, dans le domaine de la santé, la SQDM envisage des possibilités de croissance à long terme en raison du vieillissement de la population.

Quant aux prévisions par niveaux de compétences, on note une légère amélioration pour les groupes à plus faible niveau de formation. Cependant, plus les personnes possèdent de compétences, plus elles se trouvent facilement un emploi.

Cette étude cerne les connaissances et les besoins du marché et devient utile dans l'orientation des clientèles pour mieux répondre aux besoins de formation de la main d'oeuvre ans la région.

Concours «Goutez au soleil de la Barbade»

Chez A&W, vous retrouvez tout le bon goût et les aubaines que vous appréciez. Et en plus, vous avez la chance de gagner un voyage pour deux personnes à la Barbade, comprenant le transport aérien aller-retour et l'hébergement pendant huit jours inondés de soleil et sept nuits tropicales, une gracieuse et de vos amis chez A&W! Remplissez votre bulletin de participation dès maintenant!



Procurez-vous votre coupon de participation au restaurant ou découpez celui de notre circulaire distribué dans le Publisac d'aujourd'hui.

LES MERCREDIS TEEN SONT DE RETOUR!

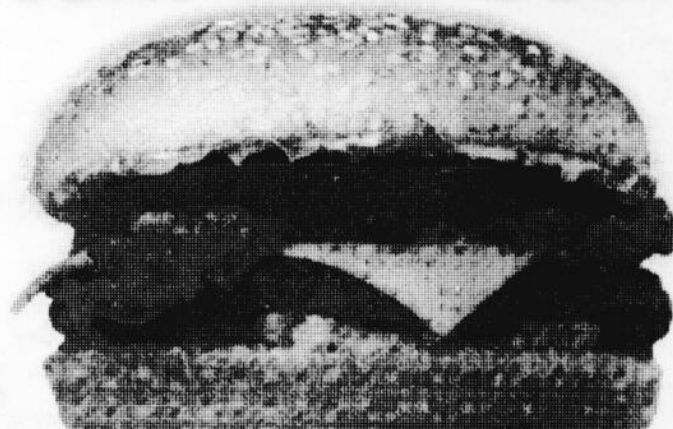

seulement

99¢ taxes en sus

à l'achat d'une portion de frites format régulier ou de rondelles d'oignon.

Savourez notre Teen Burger à seulement 99¢ ! Une rondelle de viande spécialement assaisonnée, accompagnée de cheddar fondu, de succulentes tranches de bacon fumé et croustillant, de laitue et de tomates fraîches... offert à un prix très spécial, tous les mercredis, jusqu'au 26 février 97. Alors, passez vite faire un petit tour chez A&W.



Badum badum !

745, ave du Pont Sud, Alma

© 1996 Services alimentaires A & W du Canada inc.

LE LAC-SANT-JEAN, dimanche 9 février 1997, page 15

Super grande vente LIQUIDATION

AVANT RÉNOVATION DES RABAIS ALLANT DE

50

à

70% tout doit sortir

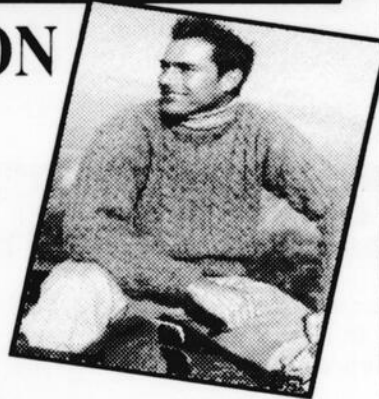

Sur tous les vêtements et chaussures mode hommes-dames-enfants en magasin

Laflamme J.É. Nouveautés

4680, av. Grande-Décharge, Delisle - 347-3140



COMMISSION SCOLAIRE DU LAC-SAINT-JEAN

«Savoir et Être»

INSCRIPTION AU PRÉSCOLAIRE PLEIN TEMPS

LUNDI 17 FÉVRIER ET MARDI 18 FÉVRIER 1997

Vous vous présentez à l'école de votre quartier ou de votre municipalité selon le calendrier suivant:

- LUNDI 17 FÉVRIER A.M.: Enfants dont le nom de famille commence par A B C D E F.
LUNDI 17 FÉVRIER P.M.: Enfants dont le nom de famille commence par G H I J K L.
MARDI 18 FÉVRIER A.M.: Enfants dont le nom de famille commence par M N O P Q R.
MARDI 18 FÉVRIER P.M.: Enfants dont le nom de famille commence par S T U V W X Y Z.

HEURES: AVANT-MIDI: 8 h 30 à 11 h
APRÈS-MIDI: 13 h 15 à 15 h 30

POUR LES ÉCOLES DES SECTEURS NORD ET SUD:
*Si votre enfant fréquente déjà **Passe-Partout**, vous n'avez pas à vous présenter à l'inscription. Celle-ci se fera automatiquement.*

CONDITIONS D'ADMISSIBILITÉ:

- 1- Avoir cinq (5) ans avant le 1^{er} octobre 1997.
- 2- Présenter le certificat de naissance (**copie originale**) au moment de l'inscription.
- 3- L'enfant doit être présent au moment de l'inscription.

- NOTES:**
1. Il est possible d'obtenir une dérogation à l'âge d'entrée au préscolaire pour les enfants qui auront 5 ans entre le 1^{er} octobre et le 31 décembre 1997. Veuillez contacter la direction de l'école la plus près de votre résidence pour obtenir de plus amples informations.
 2. Plusieurs écoles offrent un service de garderie en milieu scolaire. Des informations supplémentaires seront fournies lors de l'inscription.

LE CHOIX DE L'ÉCOLE

«Les parents de l'élève ont le droit de choisir, à chaque année, l'école qui répond le mieux à leur préférence ou dont le projet éducatif correspond le plus à leurs valeurs.

L'exercice de ce droit est assujéti aux critères d'inscription des élèves établis par la Commission scolaire. L'exercice de ce droit ne permet pas d'exiger le transport lorsque le transport requis pour cet élève excède ce qui est prévu par la Commission scolaire».

LOI 107, article 4

Les parents des élèves pourront se prévaloir de ce droit lors de l'inscription au préscolaire.

- Un formulaire approprié vous sera présenté lors de l'inscription à l'école du quartier.
- Le transport vers une autre école que celle du quartier sera à la charge des parents lorsqu'aucun transport n'est prévu par la Commission scolaire entre la résidence des parents et l'école concernée.
- Les places disponibles dans chaque école sont limitées par la capacité d'accueil de cette école et par le nombre d'élèves dans chaque classe.

ANDRÉ DELATTRE, DIRECTEUR
Service de l'enseigne

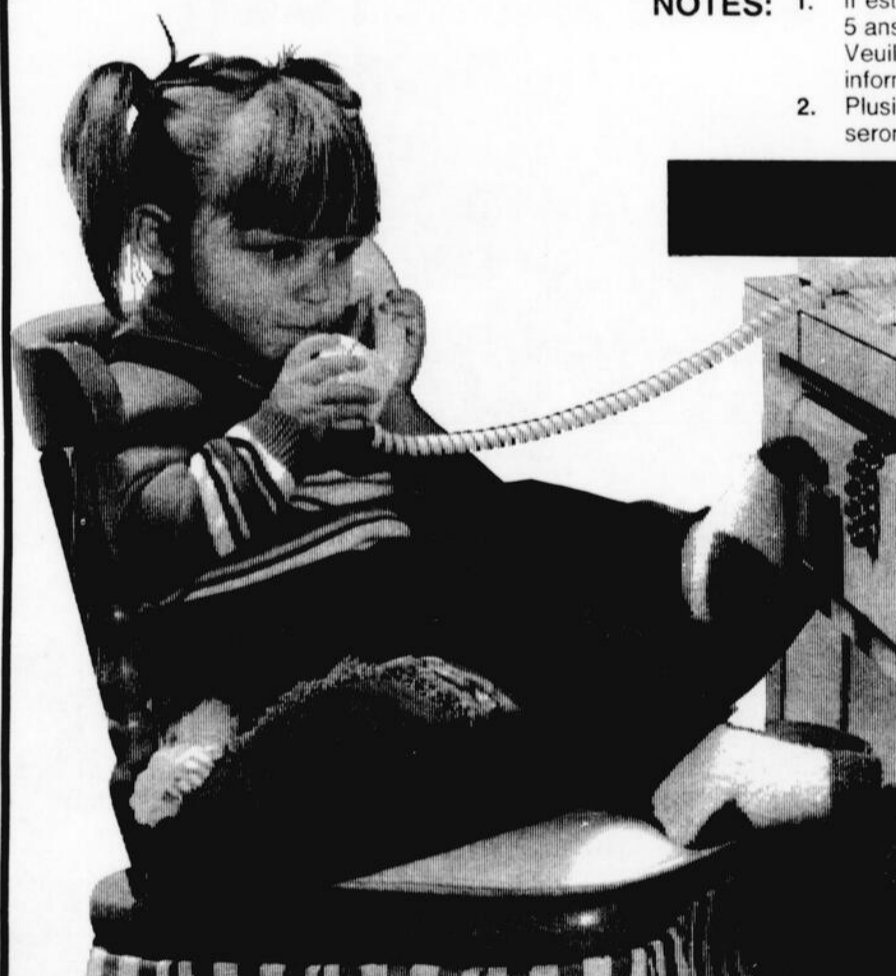

B abillard

Parents en deuil

La prochaine rencontre du groupe «Les Amis compatissants» section Lac-St-Jean, aura lieu le mardi 11 février 1997 à 19 h 30 au presbytère St-Pierre.

L'animation de la soirée a été confiée à Mme Marlène Côté. Inf.: Géraldine Truchon, 662-3135.

Club Fleur de l'âge

Le Club Fleur de l'âge invite tous ses membres et non-membres à un brunch dansant pour la St-Valentin au sous-sol du Centre communautaire Léon-Juneau le dimanche 16 février à 10 heures. Bienvenue à tous!

Pour réservations: Marthe 662-2751 ou Lily 668-2921.

Mardi-choc

Le Centre de femmes au Quatre-temps invite toutes les femmes à venir à son Mardi-choc du 11 février 1997. Le sujet: «Questions et réponses sur le fléau de la pédophilie». C'est une activité gratuite qui se déroule à 13 h 30. Information: 668-7698.

Groupe de soutien pour des personnes vivant un deuil à la suite d'un suicide

Le C.P.S. 02 offre aux personnes ayant été touchées par le suicide d'un proche, la possibilité de faire partie d'un groupe de soutien.

Les personnes qui désirent bénéficier de ce service doivent communiquer avec le Centre de prévention du suicide 02 au 1-800-463-9868 pour les personnes résidant au Lac-Saint-Jean et au 545-9110 pour celles résidant au Saguenay.

Journée foi et partage

La prochaine journée Foi et partage aura lieu le samedi 15 février 1997, de 10 heures à 15 h 30, à la salle Bégin, sous-sol de la cathédrale (accès aux fauteuils roulants). La personne-ressource sera l'abbé Paul Côté.

Renseignements: 698-1031 ou 549-2754.

Cercle 205 Marie-Reine

Le cercle 205 Marie-Reine invite ses membres à l'assemblée qui aura lieu le lundi 10 février 1997 au sous-sol de l'église St-Sacrement à 19 h 30. Bienvenue à toutes!

Déjeuner-causerie du FGBMFI-Alma

Le déjeuner-causerie mensuel du FGBMFI-Alma aura lieu le samedi 15 février 1997 à l'Hôtel-Motel Universel du Complexe Jacques-Gagnon à

Alma. La rencontre débute à 9 heures. L'invité est monsieur Jean-Marc Tremblay de Normandin (Québec). Bienvenue à tous!

Carnaval du Club Vitalité

Le Club Vitalité invite tous ses membres et non-membres à leur Carnaval ouverture par un brunch le 16 février dès 10 heures suivi de danse tout l'après-midi. Costume si possible mais non obligatoire. Bienvenue à tous!

Fermières St-Joseph

La réunion mensuelle du Cercle des Fermières St-Joseph aura lieu au Centre La Mennais le mercredi 12 février à 19 h 30. Bienvenue à tous!

Filles d'Isabelle cercle 609 St-Joseph d'Alma

La réunion mensuelle des Filles d'Isabelle cercle 609, aura lieu le lundi 10 février à 19 h 30 à la salle Mgr Simard. Nous vous attendons en grand nombre.

Parents Uniques

Parents Uniques t'invite à son café-rencontre. Sujet: «La visualisation créatrice (imagerie mentale) - forme de relaxation - le mercredi 12 février à 19 h 30. Personne-ressource: Jocelyne Simard intervenante psychosociale au 414, Collard Ouest, Alma. Gratuit pour les membres.

Vous êtes invités à l'activité familiale gratuite de février «Déjeuner de la St-Valentin» le dimanche 16 février de 10 heures à 12 heures au sous-sol de l'église St-Pierre. On vous invite à porter du rouge. Inscription obligatoire. Réservé aux familles membres.

Informations: 662-8440.

Club des retraités Alcan, Alma VOYAGE AU «CASINO» Pointe-au-Pic

DÎNER ET SOUPER INCLUS VENDREDI 6 MARS 1997

DÉPART: 08 heures
RETOUR: 23 heures
CÔÛT: Membres du club 25 \$/personne
Non-membres 35 \$/personne

BILLETS EN VENTE: les 10 et 17 février 1997 à la Salle de quilles St-Luc, de 13 h 00 à 15 h 30.



Nouvelle orthodontiste



Dre Manon Voyer est heureuse de vous annoncer l'ouverture de sa pratique aménagée dans un édifice du patrimoine, récemment rénové et agrandi. Son bureau est situé au 2e étage de Place de la Gare à Chicoutimi. Originaire d'Hébertville au Lac-Saint-Jean, Dre Voyer a obtenu son doctorat en médecine dentaire à l'Université Laval en 1993 et sa spécialité en orthodontie à l'Université de Montréal en 1996.

Dès leur plus jeune âge, les enfants peuvent recevoir des services de prévention et d'interception de mauvaises positions des dents et des mâchoires. De plus, des traitements en orthodontie à l'aide d'appareils fixes et amovibles sont offerts pour une clientèle d'adolescents et d'adultes.

Vous pourrez rejoindre Dre Voyer à l'adresse suivante:

Dre Manon Voyer
Place de la Gare
412, boul. Saguenay, bureau 203
Chicoutimi (Québec)
G7H 7Y8
Tél.: (418) 698-8688

61273mdj06411



DISPONIBLE DÈS MARDI

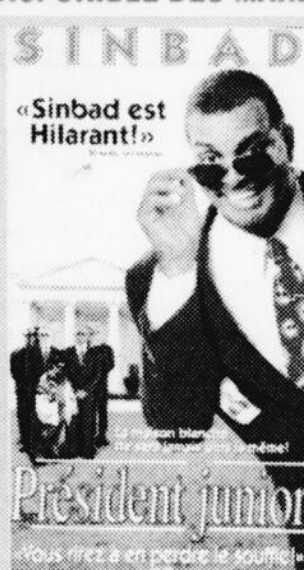

PRÉSIDENT JUNIOR
Une amusante comédie pour tous!

DISPONIBLE DÈS MARDI



LE PREMIER ENVOL
Un régal aventureux pour toute la famille!

Avec toute location courez la chance de gagner une planche à neige KUU SPORT avec fixation d'une valeur de 479,99 \$

Une collaboration de

VELOCITÉ

TIRAGE 4 MARS 97

SUCCURSALES D'ALMA SEULEMENT

PROMOTION

3 POUR 2

LOUEZ 2 FILMS OU JEUX ET RECEVEZ LE TROISIÈME GRATUITEMENT «NOUVEAUTÉS INCLUSES»

Le film gratuit est toujours le moins dispendieux

490, av. du Pont Nord
ALMA
668-1313

17, St-Antoine
MÉTABETCHOUAN
349-3447

915, av. du Pont Sud
ALMA
668-2245

Femmes en affaires, femmes d'action

À la Saint-Valentin, parlez-vous d'amour...

SOMMAIRE DES DÉPENSES D'ÉLECTION

Élection partielle du 25 mars 1996

Circonscription fédérale de: LAC-SAINT-JEAN

Nom du candidat	Nom de l'agent officiel	Nombre de donateurs	Total des dons	Total des dépenses d'élection	Déduire dépenses personnelles du candidat	Total des dépenses d'élection assujetties à la limite*	Vérfié par
Karl Bélanger N.P.D.	Luc Dastous	3	2 288,18 \$	2 262,21 \$	0,00 \$	2 262,21 \$	Jacques Turcotte, C.G.A.
Philippe Harris P.C.	Claude Gagné	1	14 050,81 \$	10 384,23 \$	3 262,31 \$	7 121,92 \$	Mallette, Maheu, C.A.
Clément Lajoie Lib.	Maud Lespérance	8	5 450,60 \$	50 207,83 \$	1 881,31 \$	48 326,52 \$	Jean-Paul Bouchard, C.G.A.
Denis Simard P.R.	Sophie Antaya	9	25 875,00 \$	18 154,32 \$	624,11 \$	17 530,21 \$	Demers, Beaulne et Associés
Stéphan Tremblay B.Q.	Léonard Dufour	4	56 154,25 \$	36 353,53 \$	930,58 \$	35 422,95 \$	Samson Bélair/Deloitte & Touche

Le rapport complet concernant les dépenses d'élection des candidats susmentionnés peut être examiné en s'adressant au directeur du scrutin:

Joffrette Boivin, 130, rue Desnoyers, Alma, Lac-St-Jean (Québec) G8B 7M5

* Limite permise des dépenses d'élection pour Lac-Saint-Jean: 66 323,09 \$

Les chiffres sont tels que rapportés par les candidats. Publié par le directeur général des élections conformément aux paragraphes 235(2) et (3) de la Loi électorale du Canada

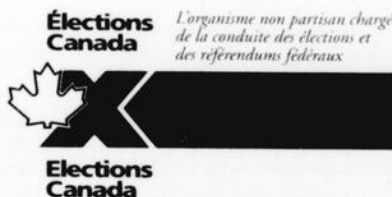

Mme ÉLISE POTVIN, Propriétaire du Fétouillard enr.

Pour certains commerces, la Saint-Valentin marque de façon importante le début de l'année. Elle est une fête importante qui se prépare à l'avance. Les boutiques regorgent d'objets cadeaux exprimant l'amour: coeur, cupidon, chérubin, etc.

La Saint-Valentin est traditionnellement la fête des amoureux. Elle est la période propice pour offrir un présent à l'être cher. L'amoureux qui désire témoigner ses sentiments recherchera des choses originales et de bon goût.

Fête de l'amour, elle demeure également le moment idéal pour témoigner son amitié et son affection à une personne. Il s'agit d'une bonne occasion pour remercier quelqu'un en lui manifestant sa reconnaissance par un présent.

À la Saint-Valentin, la rose demeure toujours le cadeau le plus convoité par les amoureux. N'oubliez pas que nous pouvons trouver plein d'autres présents aussi agréables à recevoir comme: chocolat, ballons, livraison costumée, articles de beauté, repas en tête à tête, fin de semaine en amoureux, etc.

Bonne Saint-Valentin et beaucoup d'amour tout au long de l'année.

SUMMARY OF ELECTION EXPENSES

March 25, 1996 By-Election

Federal Electoral District of: LAC-SAINT-JEAN

Candidate	Official Agent	Number of Contributors	Total Contributions	Total Election Expenses	Deduct Personal Expenses of Candidate	Total Election Expenses Subject to the Limit*	Audited by
Karl Bélanger N.D.P.	Luc Dastous	3	\$ 2,288.18	\$ 2,262.21	\$ 0.00	\$ 2,262.21	Jacques Turcotte, C.G.A.
Philippe Harris P.C.	Claude Gagné	1	\$14,050.81	\$10,384.23	\$3,262.31	\$ 7,121.92	Mallette, Maheu, C.A.
Clément Lajoie Lib.	Maud Lespérance	8	\$ 5,450.60	\$50,207.83	\$1,881.31	\$48,326.52	Jean-Paul Bouchard, C.G.A.
Denis Simard R.P.	Sophie Antaya	9	\$25,875.00	\$18,154.32	\$ 624.11	\$17,530.21	Demers, Beaulne and Associate
Stéphan Tremblay B.Q.	Léonard Dufour	4	\$56,154.25	\$36,353.53	\$ 930.58	\$35,422.95	Samson Bélair/Deloitte & Touche

The complete return respecting election expenses for each of the above candidates may be examined by contacting the Returning Officer:

Joffrette Boivin, 130 Desnoyers Street, Alma, Lac-St-Jean, Quebec G8B 7M5

* Permitted Limit of Election Expenses for Lac-Saint-Jean: \$66,323.09

All figures as reported by the candidates. Published by the Chief Electoral Officer of Canada pursuant to subsections 235(2) and (3) of the Canada Elections Act

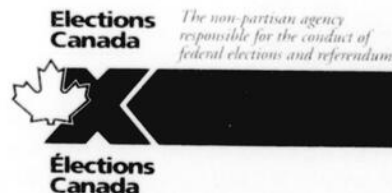

668-0600

Élise Potvin

Le Fétouillard enr.

675, rue Scott Ouest, Alma (QC) G8B 1R5

Odette Bergeron

Directeur principal
prêts personnels

Banque de Montréal

530, rue Sacré-Coeur Ouest
Alma (Québec) G8B 5V9
Tél.: (418) 668-0967
Fax: (418) 662-3764

L'INDUSTRIELLE ALLIANCE
COMPAGNIE D'ASSURANCE SUR LA VIE

Mme Carole T. Ferland f.i.a.c.

Directrice des ventes - Agente en assurance de personnes

Complexe Jacques-Gagnon
100, rue St-Joseph - Bureau 202
Alma (QC) G8B 7A6
668-0177

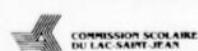

AUTOMOBILISTES



Vous conduisez un véhicule... Rappelez-vous qu'à l'approche d'un autobus d'écoliers dont les feux intermittents sont en marche, **vous devez immobiliser votre véhicule à plus de 5 mètres de l'autobus**. Assurez-vous que vous pouvez le faire sans risque avant de repartir.

CAMPAGNE DE SÉCURITÉ DANS LE TRANSPORT SCOLAIRE.

La sécurité des enfants c'est important, Pensez-y!

La

St-Valentin



Menu spécial

de la

St-Valentin

du mercredi 12 février
au dimanche 16 février

NOTRE TABLE D'HÔTE

ENTRÉES:

- Escargots à la Bourguignonne
- ou
- Fondue parmesan
- ou
- Saumon fumé

PLATS PRINCIPAUX:

- Agnolettis (veau et épinards), sauce rosée **19,95**
- ou
- Brochette de dinde sur riz **19,95**
- ou
- Filet de ouananiche, sauce aux fines herbes **19,95**
- ou
- Filet mignon Madame (choix de sauce) **21,95**
- Surf'n Turf (filet mignon et langoustines) **25,95**

DESSERT:

- Mousse au chocolat
- Gâteau St-Honoré
- Salade de fruits maison
- Thé ou café



**CUISSON SUR
PIERRES
VOLCANIQUES**

Servi avec pommes de terre au four ou riz, sauce d'accompagnement et salade

**LE COMBINÉ
DE VIANDES**
(filet de boeuf, dinde
et porc) **16⁹⁵**

**LE «TERRE
ET MER»**
(filet de boeuf, crevettes
et pétoncles) **17⁹⁵**

RESTAURANT-BAR

MARIO TREMBLAY

534, Collard
Alma
668-7231



Joyeuse
St-Valentin

Menu table d'hôte

Jeu-di - Ven-dre-di - Sa-me-di - Di-man-che
13 au 16 février 1997



le
Coq Rôti



Entrée: Potage au légumes et Bâtonnet à l'ail

1- Pizza fruits de mer 9 po et salade César 13,95\$	3- Cuisse plus 3 côtes 15,95\$
2- Brochette de poulet 14,95\$	4- Poitrine plus 3 côtes 16,95\$

Dessert: Baladin en coeur ! Café ou thé

4 SALLES DISPONIBLES

Réservez
dès maintenant !

430, Sacré-Coeur, ALMA



le
Coq Rôti



GRATUIT! STATIONNEMENT ET LIVRAISON

668-4571

Pour la St-Valentin



Venez nous rencontrer dans notre

NOUVEAU LOCAL

(Face à Aubaines Choc)

662-5885 • 662-7183

LAMY FLEURISTE

485, Sacré-Coeur, Alma

La

St-Valentin



Des coeurs de toutes sortes pour la Saint-Valentin!

Des coeurs en chocolats, des coeurs en tissus, des coeurs en pâte d'amandes, des coeurs en papier, des coeurs en dentelles, toutes sortes de coeurs sont fabriqués à l'occasion de la Saint-Valentin, fête des amoureux.

Depuis très longtemps, le coeur est le symbole de l'amour. Cela remonte aux sociétés primitives. Elles croyaient que le

coeur renfermait l'âme de l'être. Les anciens Égyptiens pensaient que le coeur était le siège de l'intelligence. Enfin, de tout temps, on a constaté que les émotions faisaient battre le coeur un peu plus rapidement que d'habitude. Il était donc logique que le coeur devienne le symbole de l'amour et soit très exploité lors de la fête des amoureux.

Le coeur, c'est aussi la romance. Elle est chantée et écrite sous tous les tons et sous toutes les latitudes. Les amoureux s'écrivent

des poèmes ou fredonnent des airs composés par d'autres. Ils s'envoient des cartes où les messages déjà inscrits décrivent bien leurs sentiments. Enfin, ils se donnent rendez-vous dans des sous-bois, dans des restaurants aux lumières tamisées, dans des salles de cinéma ou dans de belles auberges.

Ils sont là, partout où l'ambiance est propice aux déclarations et aux épanchements. Là où ils peuvent laisser parler leur coeur!

POUR OFFRIR À VOTRE PETIT BEC SUCRÉ!

CHOISISSEZ PARMIS NOTRE VASTE ASSORTIMENT DE GÂTEAUX DE LA ST-VALENTIN CHOIX DE GROSSEURS À PARTIR DE

3⁹⁹

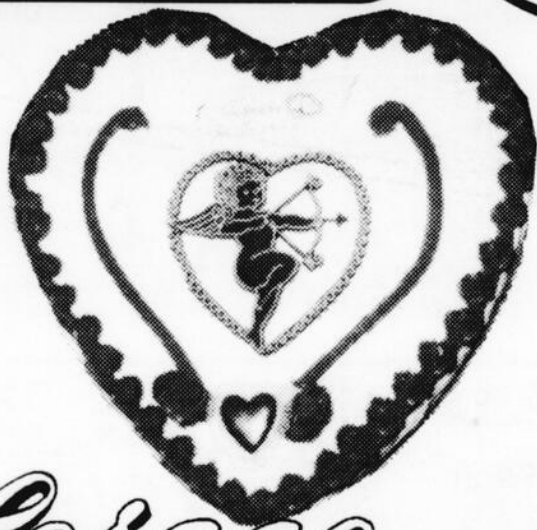

Lesage

809, HARVEY OUEST ALMA • 662-6195 - 2514



L'amour à l'aveuglette

À l'instar des grands amoureux de l'histoire, vous rêvez de vivre un amour exceptionnel. Vos idoles sont Antoine et Cléopâtre, Roméo et Juliette, Napoléon et Joséphine, Sartre et Simone de Beauvoir ou Tristan et Yseult. Vous voyez arriver la Saint-Valentin et vous cherchez désespérément l'âme-soeur. Vous ne concevez pas de rester seul(e) en ce jour où tous les amants célèbrent leur passion.

Si vous n'avez pas d'amoureux ou d'amoureuse, pourquoi ne pas recréer l'antique coutume des Lupercales, alors que l'on tirait au hasard le nom d'un amoureux ou d'une amoureuse pour la prochaine année? Comment faire? En s'adressant aux professionnels de

l'amour: les agences de rencontres. Heureusement, le hasard n'y est pas aussi aléatoire que lors des Lupercales et la durée de la relation a des chances de se prolonger au-delà de l'année.

Naturellement, il ne faut pas vous attendre à dénicher la perle rare en un clin d'oeil. Les personnes qui s'adressent aux agences sont, comme chacun de nous, des humains normaux qui souffrent de solitude et qui cherchent, avec leurs qualités et leurs défauts, à trouver l'être idéal qui saura répondre à toutes leurs attentes. Plus on est difficile, plus la tâche est longue. On peut aussi se rabattre sur les petites annonces ou s'adresser à des ami(e)s qui ont beaucoup de relations. Pourquoi pas!

百吉 restaurant **TONY WONG**



Souper St-Valentin

BUFFET CHINOIS À VOLONTÉ AVEC FRUITS DE MER

TOUS LES SOIRS 7 JOURS SEMAINE

SPÉCIAL Seulement

8⁹⁵

LE MIDI

Du lundi au vendredi **BUFFET CHINOIS À VOLONTÉ**

5⁹⁵ thé ou café inclus

GRATUIT

1 riz ou nouilles ou chowmeïn «format 16 onces» ou 2 egg-rolls avec commande pour sortir de 20 \$ et plus

LES MEILLEURS METS CHINOIS AU SAGUENAY-LAC-SAINT-JEAN

165, boul. Dequen, Alma • 662-4811



L'AMOUR avec les yeux d'une FLEUR...

- Fleurs naturelles
- Fleurs séchées
- Fleurs de soie
- Fleurs en parchemin
- Plantes vertes (naturelles ou en soie)

À l'enseigne du meilleur choix!



Martel FLEURISTE

441, DU PONT NORD, ALMA 668-3631

La St-Valentin



Loin des yeux, près du coeur

Si votre amoureux ou votre amoureuse est loin de vous le jour de la Saint-Valentin, songez à la façon dont vous soulignerez la fête de l'amour. Naturellement, la première idée qui vous vient à l'esprit est de lui adresser une carte de Saint-Valentin dans laquelle vous exprimerez vos sentiments les plus profonds.

Vous pouvez aussi lui expédier un cadeau soigneusement emballé qui lui rappellera combien vous l'aimez. Lui faire parvenir des fleurs serait un gage d'amour qui ne peut laisser indifférent(e) votre tendre ami(e). Si la région où se trouve votre amoureux ou amoureuse dispense ce genre de service, offrez-lui un message chanté, ce sera certainement apprécié.

Un appel téléphonique noyé de mots doux fera le bonheur de celui ou celle que vous aimez. Composez-lui un poème ou utilisez celui d'un auteur romantique. Empruntez à des chanteurs leurs refrains explicites. Par exemple, ce très beau refrain d'une chanson de Jacques Brel:

*Oh mon amour
Mon doux mon tendre mon merveilleux amour
De l'aube claire jusqu'à la fin du jour
Je t'aime encore, tu sais, je t'aime*

Fêter l'amour à distance n'est certes pas facile, mais un peu d'imagination et beaucoup de tendresse vous apporteront l'idée géniale qui fera vibrer son coeur. La Saint-Valentin ne doit pas connaître de frontière, car pour l'amour les distances sont sans importance.



Envoyez-lui une carte ou des fleurs pour la Saint-Valentin. Aquarelle, original peint avec le pied par Soon Yi Oh

St-Valentin
DITES-LE AVEC
DES FLEURS

L'Orchidée Fleuriste
POUR LA
DIFFÉRENCE

DÉMÉNAGE

L'Orchidée Fleuriste

668-3404 590, rue Harvey O., Alma
Coin Champagnat

Messieurs pour la St-Valentin

Offrez à votre dame un cadeau original

- Déshabillés
- Lingerie féminine
- Ensemble de nuit
- Maillots de bain
- Pyjamas
- Vêtements de croisière

Voyez notre vaste choix il nous fera plaisir de vous conseiller!

Lingerie

Belle de Minuit enr.

À votre service depuis 18 ans 1055, av. du Pont Sud, Alma - 662-7111



TOUS LES JEUDIS DÈS LE 31 JANVIER

de 9H30 à 11H30

- On triple votre plaisir
- Les jeudis
LAISSE-MOI T'AIMER!

À gagner un forfait d'amoureux d'une valeur

de **500\$**

- Animation
- Prix de participation

Parade Sensuel

Hotel PASSEPORT
Disco-Bar Rencontre

Information ou réservation
662-6658

Saint-Valentin
Offrez-vous un vrai «coup de coeur gastronomique»

Les 14, 15, 16 février

Table d'hôte

Entrée:

Fondue parmesan
Pâté de foie gras
Escargots de bourgogne
(gratinés extra 1,00 \$)
Salade César

Potage:

La marmite du chef

Plat principal:

Suprême de volaille 15,95 \$
Brochette de dinde 17,95 \$
Filet de doré sauce citronnée 19,95 \$
Brochette de filet mignon 21,95 \$
Seak au poivre noir 24,95 \$
Filet mignon et scampi 27,95 \$
Duo de crevettes et scampi 27,95 \$

Notre côte de boeuf spéciale «Alto Shaam»:

Coupe régulière 23,95 \$
Grosse coupe 25,95 \$

Assiette de fromages assortis 4,50 \$

Dessert: Feuilleté des Amoureux
Breuvage: Café ou thé

VENDREDI ET SAMEDI
14 et 15 février



L'excellente claviériste-chanteuse
LINE CARON
animera votre souper d'amoureux

MENU DU JOUR

DU LUNDI AU VENDREDI

TABLE D'HÔTE

TOUS LES JOURS

N'oubliez pas notre
SPÉCIAL DIMANCHE
Rosbif au jus ou brochette de poulet
Un seul prix **9,95\$** adulte **4,95\$** enfant

5 à 7 Tous les jours au bar

SALLE DISPONIBLE

pour 10 à 75 personnes
- MARIAGE - BAPTÊME - FORMATION
- RÉUNION - ÉQUIPEMENT AUDIO-VIDÉO
RÉSERVEZ DÈS MAINTENANT

NOUVEAU! APPAREILS DE LOTERIE - VIDÉO

RESTAURANT



La Maison du Steak

310, av. du Pont Nord, Alma
662-7046

La

St-Valentin



Offrez-lui une soirée inoubliable

Cette année, pour la Saint-Valentin, réservez à l'élu(e) de votre cœur une surprise exceptionnelle. Organisez-lui une soirée qu'il ou qu'elle n'oubliera jamais. Il vous faudra préparer votre intérieur à l'avance pour lui donner un air de fête. Puis, vous aurez soin de vous toiletter pour accueillir votre bien-aimé(e).

L'intérieur

Pour que tout soit parfait à l'arrivée de votre douce moitié, commencez par dis-

poser des fleurs partout dans la maison: dans la salle à manger, dans la chambre à coucher, dans le salon et même dans la salle de bain. Vous pourrez compléter avec un encens très doux. Puis, installez des chandelles un peu partout, vous les allumerez lorsque vous changerez de pièce.

Faites jouer une musique correspondant à l'ambiance que vous recherchez. Vous pourrez choisir des sérénades, de la musique classique, des ballades romantiques, de la musique nouvel-âge ou des chansons d'amour. En sourdine, la

musique s'infiltrera dans chaque pièce de la maison pour vous suivre dans vos déplacements.

La table de la salle à manger sera recouverte d'une nappe aux motifs romantiques, tandis que le lit sera paré de satin et de dentelle. Des coussins joncheront le divan du salon et, si vous avez un foyer, allumez un feu qui réchauffera l'ambiance.

Se bichonner

Sélectionnez dans votre garde-robe l'habillement qui fera le plus d'effet à votre amoureux ou à votre amoureuse. Monsieur portera une robe de chambre en soie assortie au boxer d'une douceur excitante, à moins qu'il n'opte pour le tuxedo. Il s'aspergera de son parfum le plus envoûtant et apportera un soin particulier à sa coiffure.

Madame choisira la longue robe au décolleté coquin et à la jupe espièglement fendue, sous laquelle elle aura eu soin d'enfiler ses plus jolis dessous: lingerie fine, camisole et slip de dentelle. Elle peut préférer une robe de nuit affriolante, diaphane et voluptueuse. Elle se dessinera un maquillage mystérieux et se parfumera d'une fragrance suggestive. Elle se coiffera pour paraître sensuelle.

Le repas

Il ne reste plus qu'à s'occuper du menu. Vous offrirez à l'être aimé un repas con-

cocté avec amour ou commandé chez le traiteur. Assurez-vous surtout qu'il soit à base d'aliments aux propriétés aphrodisiaques comme les huîtres ou les asperges, sans oublier les épices les plus excitantes telles que la cannelle, la vanille, le gingembre, la coriandre, le ginseng, le curry ou le poivre.

Le repas débutera par un apéritif exotique tel que la margarita ou, encore mieux, d'un pétillant champagne rosé. Le dîner aux chandelles sera arrosé de bons vins. Le digestif portera un nom suggestif tel que liqueur parfait amour ou amaretto. Quant au dessert, il suivra la note avec quelques fruits délicieux et de petites bouchées de chocolat de haute qualité.

Après le repas

Apportez avec vous le champagne, quelques chocolats et de petits fruits et dirigez-vous vers la salle de bains où vous aurez subrepticement fait couler un bain de mousse parfumé dans lequel vous vous glisserez en profitant de l'éclairage tamisé des chandelles, de la douce musique et de l'arôme enivrant des fleurs ou du pot-pourri.

Offrez ensuite à votre partenaire un massage avec une huile essentielle aux propriétés aphrodisiaques, soit bois de santal, ylang, sauge, patchouli, fleur d'orange, jasmin, bois de cèdre ou rose. Si vous ne l'avez pas encore fait, c'est le moment où jamais de lui présenter, accompagné d'une carte.

Pour la St-Valentin offrez-lui

"L'Émotion"

La façon la plus romantique pour offrir un cadeau, Le Fétouillard vous l'offre avec son service de **LIVRAISON COSTUMÉE, CHANTÉE EN VALENTINE, à prix spécial.**

Roses naturelles

SUGGESTIONS DE CADEAUX: Arrangements de fleurs séchées • Bouquets de ballons • Emballages cadeaux tels que: bouteille de vin, toutou, chocolats, fleurs naturelles... **RÉSERVEZ DÉS MAINTENANT!**

TOUT POUR FAIRE LA FÊTE
675, SCOTT O., ALMA
668-0600

OUVERT JUSQU'À 21 H
LE 14 FÉVRIER

Le Fétouillard enr.

Nouveau fleuriste

CRÉATION MARLÈNE

Marlène est heureuse d'annoncer à toute la population qu'elle est

MAINTENANT DE RETOUR AU
465, Sacré-Coeur O.,
Alma

Face au restaurant Coq Rôti-Pizza Delight
668-0055

Marlène Martel
fleuriste, propriétaire

Elle profite de l'occasion pour vous inviter à venir la rencontrer à sa nouvelle boutique.

NOUVEAUX MOTIFS

CARPETTE
DE PORTE POUR
PLANCHER DE BOIS
ET COUVRE-PLANCHER
SANS CIRAGE

Les cotés de ce couvre-plancher de polypropylène non tissé enlèvent facilement les saletés et le sable des semelles.

CHOIX DE NOUVELLES COULEURS

L'endos de vinyle rigide, antidérapant, retient les liquides de la surface du plancher. De fabrication solide, non tissé, il favorise l'absorption de l'eau.

ERROLD FORTIN
SERVICE D'ACHATS À DOMICILE
860, rue Gauthier Ouest, Alma
662-9902
LIVRAISON GRATUITE SECTEUR D'ALMA



Photo de Voyages Plein Soleil

S'évader tous les deux loin de la vie quotidienne pour fêter la Saint-Valentin.

LINGERIE FINE
HOMME ET
FEMME

DÉMONSTRATION À DOMICILE

Boutique

Folisexe

Farces et attrapes, compléments sexuels

650, boul. des Cascades, Alma • 668-5048
Et maintenant 150, Racine, Chicoutimi • 690-9385

PLEIN D'IDÉES-CADEAUX POUR LA ST-VALENTIN

Cet hiver, ça vous coûtera pas cher pour chauffer.



Altima GXE 1997

299\$
par mois*

Location de 36 mois

Climatiseur, boîte automatique,
transport et préparation inclus

Maxima GXE 1997

399\$
par mois**

Location de 24 mois

Climatiseur, boîte automatique,
transport et préparation inclus



Quest XE 1997

399\$
par mois***

Location de 36 mois

Climatiseur, boîte automatique,
transport et préparation
inclus

Votre ^{très} sympathique
concessionnaire **NISSAN**

Les gens avisés lisent toujours les petits caractères et bouclent leur ceinture. *Location de 36 mois pour une Altima GXE 1997 avec boîte automatique. Taxes, immatriculation et assurances en sus. Dépôt de 960\$ ou échange équivalent. Premier versement et dépôt de garantie de 350\$ requis. Limite de 60 000 km. Frais de 8 cents du kilomètre excédentaire. Valeur garantie de 14 203,26\$. Sur approbation de crédit par NCFI. Jantes en alliage léger en supplément. **Location de 24 mois pour une Maxima GXE 1997 avec boîte automatique et ensemble agrément. Taxes, immatriculation et assurances en sus. Dépôt de 2 000\$ ou échange équivalent. Premier versement et dépôt de garantie de 450\$ requis. Limite de 40 000 km. Frais de 8 cents du kilomètre excédentaire. Valeur garantie de 21 112,64\$. Sur approbation de crédit par NCFI. ***Location de 36 mois pour une Quest XE 1997 avec boîte automatique, ensemble agrément et commandes électriques. Taxes, immatriculation et assurances en sus. Dépôt de 990\$ ou échange équivalent. Premier versement et dépôt de garantie de 450\$ requis. Limite de 60 000 km. Frais de 8 cents du kilomètre excédentaire. Valeur garantie de 16 804,28\$. Sur approbation de crédit par NCFI. Informez-vous sur les possibilités de location sans acompte auprès de votre concessionnaire Nissan participant ou composez le 1 800 387-0122 (entre 8 h et 19 h).

GAGNANTS

SOIRÉE VENDEURS(EUSES) ET EMPLOYÉS(ES) 96



Maryse Thériault de Pare-Brise D.L., gagnante d'un crédit voyage de 1000 \$ offert par le Journal Le Lac-Saint-Jean et Club Voyages d'Alma. Irené Bouchard de Club Voyages lui a remis son prix en compagnie de Yvan Leroux (gauche), conseiller publicitaire et Michel Dupont, directeur des ventes et du marketing du Lac-Saint-Jean.



Annie Tremblay de Folisexe et Éric Boulianne de Première Vidéo, gagnants d'une bouteille de champagne. Le prix a été remis par Suzanne Couture, copropriétaire du bar le Passeport (au centre).



Dans l'ordre habituel, Marie-Claude Moisan remet à Marlène Brisson de Ameublement Bébé Douillet un bon d'achat de 50 \$ gracieusement offert par Au Coin du Tapis. Quant à lui, Claude Lachance de Dupont Auto remet un bon d'achat de 25 \$, don du Restaurant Don Greco, à Micheline Deschesnes de Gagnon Frères Meubles.



Dans l'ordre habituel, Guylaine Brisson remet un bon d'achat d'une valeur de 50 \$ de Pharmaprix, à Robert Duchesne de Dallaire Équipement. Pour sa part, Margot Lessard de Sears reçoit un bon d'achat de la même valeur de Raymond Savard de Quincaillerie Rona de Place St-Luc.



De gauche à droite: Mélanie Néron remet à Éric Fortin d'Atelier André Fortin, un dictionnaire Petit Robert d'une valeur de 72 \$ offert par la Librairie Harvey; Lyne Tremblay, gagnante de cartes en or remises par Jacqueline Vincent de Première Vidéo ainsi que Jean-François Folly de Podium Sports, récipiendaire du même prix.



Lucien Morais de Podium Sports remet un bon d'achat d'une valeur de 50 \$ à Guylaine Brisson de Pharmaprix alors que Caroline Girard de Première Vidéo reçoit un porte-document d'une valeur de 50 \$ offert par Antonio Girard Itée, représenté par Gaston Beaumont.



Éric Boily de BGM informatique et Martin Bergeron de Duchesne Chevrolet reçoivent des bons d'achat de 25 \$ remis par Lucille Girard, propriétaire de Créations Joan. Pour sa part, Pierre Gagnon de Mobilier Jeannois a remporté un bon de 50 \$ remis par Karine Girard (en médaillon) de la Pharmacie Brunet du Carrefour Alma.



Suzanne Couture du Bar le Passeport remet à Marie-Pascale Tremblay de Première Vidéo et Jean Perron de Dupont Auto, des bons d'achats de 25 \$ offerts par Restaurant Chez Aurel.



Caroline Côté (gauche) de l'Équateur et Renée Dufour de Lajoie Auto reçoivent des bons d'achats de 25 \$ offerts par le restaurant Coq Rôti. Les prix sont remis par Bernard Gagnon de la Boutique Le Dôme de Plaza 2.



Sabin Bouchard de S.O.S. Bureautique remet un bon d'achat de 25 \$, gracieuseté de la Bijouterie Le Saphir à Nancy McNicoll de Décoration Chez Rona; en outre, Denis Tremblay de Première Vidéo reçoit un bon d'achat de 50 \$, gracieuseté du Restaurant Le Bordelais, représenté par Carole Maltais, conseillère publicitaire au Journal Le Lac-Saint-Jean.



Bernard Gagnon, propriétaire de la Boutique Le Dôme, remet un bon d'achat de 50 \$ à Linda Fortin de Imprimerie Polycopie. Quant à lui, Sylvain Fortin de Mégaburo remet un bon d'achat de 50 \$ à Lisette Fournier de Imprimerie Polycopie.

Félicitations et
merci à tous les
participants!

Une promotion du

Une région
à lire

Journal
Le Lac-Saint-Jean

Merci au bar Le Passeport
pour nous avoir si bien accueillis,
au Délice Jeannois pour son buffet
et à tous les commanditaires de l'événement.

Arts et Culture

Le Prisme culturel

En route vers le gala d'avril!

ST-BRUNO (FP) — L'école de danse le Prisme culturel de St-Bruno est en pleine campagne de financement et se dirige allègrement vers son grand gala de fin d'année, le 13 avril prochain.

Marie-Claire Bouchard, directrice générale, nous expliquait cette semaine que la campagne de financement amorcée en décembre dernier, va bon train alors que 75 % de l'objectif de 30 000 \$ est atteint.

Présentement, beaucoup d'énergie sont placées sur la préparation de l'album-souvenir. La vente de publicité se déroule rondement et le comité de financement poursuit ses démarches pour aller chercher l'appui des commanditaires requis pour la réalisation de cet ouvrage.

La photo de chacun des quelque 515 élèves de l'école se retrouvera dans cet album, par groupe de formation.

En parallèle, on prépare le grand gala de fin d'année, à l'auditorium d'Alma, le 13 avril prochain et le 4 mai, à la salle François Brassard de Jonquière.

Sans dévoiler le contenu de ce spectacle, Marie-Claire Bouchard promet plusieurs nouveautés.

Également, l'école travaille présentement la présentation d'un spectacle d'envergure dans le cadre des fêtes du 150e anniversaire de la ville de Jonquière. Le tout sera présenté à 2 occasions, les 31 mai et 1er juin à la salle François Brassard. La compagnie de danse de l'école composée de 17 danseurs et danseuses prépare actuellement ce spectacle.

Avec ses 25 ans d'histoire derrière elle, l'école du Prisme culturel entend poursuivre, voir même accentuer son engagement pour le développement de la danse profession-

nelle sur le territoire avec le support du milieu et des parents.



Marie-Claire Bouchard, directrice générale du Prisme culturel.

DU 07 FÉV. AU 13 FÉV. 1997.

CINEMA COMPLEXE J. GAGNON ALMA
"VISITEZ NOTRE SITE INTERNET AU" 668-0141
"HTTP://WWW.CINEMA.CA"

SPECIAL: MARDI ET VENDREDI EN SOIREE: 4.00 \$

LA GUERRE DES ÉTOILES
L'ÉDITION SPÉCIALE
VERSION FRANÇAISE DE STAR WARS
www.starwars.com
TOUS LES SOIRS : 19H00 - 21H25
SAM-DIM : 13H00-15H25-19H00-21H25

CRÉATURES FÉROCES
TOUS LES SOIRS : 19H15 - 21H30
SAM-DIM : 13H15-15H30-19H15-21H30

UN TEMPS POUR L'AMOUR
v.f. de IN LOVE AND WAR
TOUS LES SOIRS : 19H05
SAM-DIM : 13H05-19H05

Larry Flynt
un film de MILOS FORMAN
version française
TOUS LES SOIRS : 19H00 - 21H25
SAM-DIM : 13H00-15H25-19H00-21H25

LA RELIQUÉ
TOUS LES SOIRS : 21 h 30
SAM. DIM. : 15 h 30 - 21 h 30

Ciné-Club mercredi 12 février à 20h00: "Ridicule"

AA Auditorium d'Alma 669-5135

LES GRANDS EXPLORATEURS
SursLife
ÉGYPTÉ DES PHARAONS
Commenté sur scène par Fernand Brunel

Alain Choquette
Vendredi 21 février 20 h

FORFAIT THÉÂTRE
2 spectacles pour **40\$**
Valeur de 52 \$ au prix régulier
Albertine, en cinq temps de Michel Tremblay
Elise Guilbault Andree Lachapelle Guylaine Tremblay
Dimanche 20 avril - 20 h

Sol Humour
Vendredi 2 mai 20 h
Forfait disponible au guichet de l'Auditorium seulement

Billets de spectacles disponibles au guichet et aux dépôts habituels Réservatech

AVIS PUBLIC
VILLE D'ALMA
140, rue St-Joseph Sud, Alma (Québec) G8B 3R1

AVIS PUBLIC est par les présentes donné par le soussigné, greffier de cette ville, que conformément aux exigences du règlement 967 concernant les dérogations mineures:

Monsieur Gaston Angers a déposé une demande de dérogation mineure au règlement de zonage en ce qui concerne la subdivision d'un terrain en deux lots d'une profondeur (26,36 et 27,5 mètres) qui est inférieure à celle prescrite par la réglementation actuelle (30,5 mètres), tout en respectant la superficie minimale requise, pour la propriété sise au 265, boulevard Auger Ouest.

AVIS PUBLIC est également donné qu'à la suite de l'avis qui lui sera transmis par son Comité consultatif d'urbanisme, le Conseil municipal statuera sur cette demande de dérogation lors de son assemblée régulière qui sera tenue

le lundi 3 mars 1997, à 19h00 en la salle du Conseil de Ville

AVIS est en outre donné que toute personne intéressée peut se faire entendre par le Conseil relativement à cette demande de dérogation mineure.

Donné à Alma, ce 6 février 1997.

Jean Paradis, avocat, greffier

VOUS VOUS RENDEZ À MONTRÉAL ? Oubliez la fatigue et les hasards de la route. Prenez Air Alma, vous voyagerez rapidement et en toute quiétude. Air Alma, votre transporteur régional. Pour vos réservations, contacter le (418) 668-3046, le 1 800 463-9660 ou votre agence de voyage.

Air Alma, une entreprise entièrement régionale, contribue fortement au développement de notre milieu avec des retombées économiques très importantes. Profitez des deux envolées quotidiennes pour amasser des points «CANADIEN PLUS».

Serrons-nous les coudes et encourageons notre transporteur régional Air Alma.

Pour vos réservations, communiquez avec le 668-3046 ou le 1 800 463-9660 (pour les gens de l'extérieur), ou votre agence de voyages.

En septembre 1997, au collège d'Alma

Nouveau cours en littérature et communication

ALMA (FP) — À compter de septembre prochain, le collège d'Alma offrira un programme pré-universitaire en Art et lettres axé principalement sur la littérature, la communication et les arts.

Le collège d'Alma ajoute ainsi une nouvelle corde à l'arc de ses programmes de formation en mettant de l'avant ce volet de l'enseignement qui pourra prendre deux formes, soit un profil lettres et un profil langage.

monde des communications. Dans les deux cas, le programme s'attardera à donner à l'étudiant une formation solide lui permettant de se situer dans le monde de la culture, de s'initier à divers types de langages et d'expressions, de développer son sens de l'analyse et de la critique et d'expérimenter la création dans le domaine des arts et lettres.

Le contenu

La direction du collège répond ainsi à une demande du milieu en mettant de l'avant un programme qui permettra aux étudiants d'explorer les différentes facettes de la culture.

À cette fin, le profil lettres mettra davantage l'accent sur la littérature alors que le profil langages médiatiques explorera le

Ce programme d'une durée de 2 ans débouchera sur l'obtention d'un DEC en Arts et lettres, ouvrant ainsi la porte à une formation plus poussée au plan universitaire dans des domaines connexes et complémentaires.

À la bibliothèque d'Alma

Les activités reprennent de plus belle!

ALMA (FP) — La bibliothèque d'Alma reprend ses activités de plus belle et mettra au programme une diversité d'activités à l'intention de ses membres, pour la saison hiver-printemps 1997.

À l'occasion de journées pédagogiques et de la relâche scolaire, l'institution demeurera fidèle à sa politique et mettra en place des activités.

Demain, lundi 10 février, la bibliothèque ouvrira exceptionnellement ses portes de 13 à 16 h. Pour les jeunes de 3 à 7 ans qui seront en congé, il y aura une activité d'animation de conte, de 13 h 15 à 14 h 15. De 14 h 30 à 15 h 30, ce sera au tour des 6 à 10 ans à assister à une histoire de chat qui se terminera par un rallye à réaliser en équipe.

Quant au mardi 11 février, les 8 ans et plus auront accès à la salle des découvertes, de 9 à 12 h. Toutes ces activités sont gratuites.

Également, il y a retour des heures de contes pour les enfants de 4 à 8 ans. À raison de deux samedis par mois, les jeunes pourront s'initier au monde de la lecture par des activités d'animation de contes et de bricolage. Il reste encore quelques places pour le groupe de 14 h 15 à 15 h 15.

Quant aux soirées thématiques, elles feront leur retour dès le mercredi 12 février avec une soirée d'information et de démonstration consacrée au Shiatsu et au Do-In, deux techniques de massage tirées des principes énergétiques chinois. L'invitée sera Rita Montavon, membre de la fédération québécoise des masseurs et massothérapeutes.

Chez Sears, vous obtenez les photos que vous désirez!

NOUVEAU! **4.95\$** Ensemble de photos créé à partir de votre choix d'une pose
1-8x10, 2-5x7 et 8 gr. portefeuille

De plus, obtenez un **porte-clés GRATUIT!** (Photo non-incluse)

De plus, achetez autant de feuilles de photos que vous le désirez à **8\$ chacune** (Prix courant de Sears 10\$)

Photo imprimée au Canada
M.D. Marque déposée de Sears dont l'usage est autorisé au Canada

Rendez-vous disponibles. Appelez-nous ou présentez-vous quand cela vous convient.

La session de photographie est offerte à 9.95\$ quel que soit le nombre de personnes. L'achat de feuilles de photos ne comprend pas les frais de session. L'article gratuit n'est offert qu'à l'achat de la session. Limite d'une offre spéciale par session. Offre nulle là où elle est interdite. Cette offre ne peut pas être combinée à une autre offre et n'a aucune valeur en espèces. Possibilité de crédit. Ce bon est valable jusqu'au 5 avril 1997. ©1997-Sears Canada, Inc. Pour accéder à notre site sur l'Internet, <http://www.sears-portrait.com>

Studio de photographie MD
SEARS

0291-40

Pour vous conduire au 7e ciel.



Spécial St-Valentin
\$9.99 PAR JOUR

S'appliquant sur un véhicule de catégorie pleine grandeur ou inférieure, loué pour 3 jours, du vendredi au lundi, pour un total de \$ 29.97 incluant 250 kilomètres gratuits par jour. Des véhicules de classe supérieure sont également disponibles à des prix avantageux. Les taxes, le kilométrage ainsi que l'assurance responsabilité maternelle en cas de collision (en option) sont en sus.

Le service de valet est sujet à certaines restrictions selon les différents territoires. Appelez-nous pour de plus amples informations.

Enterprise
location d'autos

Alma 662-3799

Chicoutimi 698-8755

Souper Bénéfice

AU PROFIT DU CENTRE DE FEMMES

AU QUATRE-TEMPS

SOUS LA PRÉSIDENTE D'HONNEUR DE M. RICHARD NAUD, PROPRIÉTAIRE DE PHARMAPRIX

INVITATION À TOUTE LA POPULATION

Souper spaghetti familial

ENDROIT: SALLE DES CHEVALIERS DE COLOMB

HEURE: 18 h 00

DATE: 15 FÉVRIER 97

COÛT DES BILLETS: 8 \$

3 \$ POUR LES ENFANTS DE 5 ANS ET MOINS



Centre de femmes
Au Quatre-Temps

Animation prévue pour les enfants, encan de tableaux et nombreux prix de présence. Musique d'ambiance pour la soirée.

Billets en vente au Centre de femmes au Quatre-temps, 279, Collard O., Alma

Informations: **668-7698**

COMPTOIR POSTAL

LIVRAISON GRATUITE

7 OUVERT JOURS/SOIRS

PHARMAPRIX

525, rue Collard, Plaza I, Alma 668-3047

INDEX DES RUBRIQUES

À vendre:	Campeurs (55)	Terrains (100)	Chalets (140)	Divers:
Maisons (5)	Motos (60)	Animaux (105)	Logements (145)	Personnel demandé (190)
Condominiums (10)	Tout-terrain (63)	Machineries (110)	Garçonnières (150)	Offres de service (195)
Maisons mobiles (15)	Motoneiges (65)	Pièces d'auto (115)	Chambres (155)	Occasions d'affaires (200)
Roulottes (20)	Bicyclettes (70)	Vêtements (120)	Locaux (160)	Objets perdus (205)
Tentes-roulottes (25)	Souffleuses (75)	Camping (125)	Salles (161)	Animaux perdus (210)
Chalets (30)	Tondeuses (80)	Divers à vendre (130)	Garages (165)	On désire acheter (215)
Commerces (35)	Bateaux (85)		Commerces (170)	On désire louer (220)
Fermes (40)	Voiliers (86)		Terrains (175)	Divers (225)
Automobiles (45)	Planches à voile (87)	À louer:	Roulottes (180)	Prières (227)
Camions (50)	Remorques (90)	Maisons (135)	Divers à louer (185)	Nécrologie (230)
	Chaloupes (95)	Maisons mobiles (136)		Service: anniversaire-avec photo Faveur obtenue Prière St-Esprit

5 MAISONS

Directement du propriétaire, près des écoles, libre immédiatement, 28'x40', avec revenus, située 509-505 Bourassa, léger comptant. Tél.: 662-6789.

Directement du propriétaire, quartier Isle-Maligne, maison 47'x28', 1.1/2 étage, avec logement, aspirateur central, cuisine moderne, remise, poêle à bois, plancher bois franc. Tél.: 668-3545.

Excellente opportunité pour investisseurs: vente de 5 immeubles en bloc, à Hébertville-Station, situés au 1, Commerciale (3 logements); 803 St-Wilbrod (5); 11 St-Paul (2); 3 St-Louis (2) et 8 St-Paul (2). Revenus annuels: 54000\$. Les 14 logements sont loués. Pour information: Maurice Guérin A.I.A., Thémis, au 668-2492.

Jumelé neuf, situé rue Liberté Alma, pour information. Tél.: 343-2638 après 17h00.

Jumelé surélevé, construction 2 ans, près du Creps, quartier des Fleurs, 3 chambres, 2 salles de bain, plancher bois (salon et chambre des maîtres), beaucoup commodités, dont aspirateur central, patio, très ensoleillé. Tél.: 668-4710, 662-6413 Michel.

Maison à revenu, située près du Creps, avec garage, évaluation municipale 82000\$ prix 76000\$. Tél.: 669-0899, 487-0027 ceil.

Maison unifamiliale en briques, 28x38 avec garage isolé, annexé 26x24, 3 chambres, bois franc, céramique, terrain 100x200 clôturé et bien plus. Évaluation marchande 81000\$ fait par un évaluateur agréé. Prix à discuter. Situé 3570, avenue Grande Décharge Delisle. Tél.: 347-5375.

Métabetchouan, grande maison, toiles, rideaux, micro-ondes, lave-vaisselle. Tél.: 349-2073, 345-8776.

METABETCHOUAN: Construction 1993, moderne, directement du propriétaire (transfert). Tél.: 349-8280.

Prix: 69900\$
Directement du propriétaire, Alma, 1016, Place du Trianon, près du Creps, grande maison en rangée, 1993, très grand. Tél.: 662-8188.



St-Bruno 391 St-Alphonse, avec revenu, 300\$/mois, 37'x44', avec terrain 150'x125', commercial, 67000\$, négociable. Tél.: 343-2906.

ST-GÉDEON. A qui la chance? Maison 1.1/2 étage, grand garage, remise, grand terrain, endroit paisible. Tél.: 345-8985, 668-4190.

St-Henri de Taillon, libre immédiatement, possibilité d'arrangement, location avec promesse d'achat possible. Tél.: 347-5356.

ST-NAZAIRE: Maison à la campagne, grand terrain, garage, idéale pour bricoleur ou "gentleman farmer", le tout à bas prix. Tél.: 668-4307.

10 CONDOMINIUMS

Condominium 5.1/2 pièces, 1995, toit en pointe, 5 minutes du centre-ville, situé en avant d'un parc, incluant toiles vénitienne et remise, 60000\$ négociable. Tél.: 662-9373 Nathalie.

15 MAISONS MOBILES

14'x70', terrain 60'x100', remise, 4 chambres, intérieur rénové, prix à discuter, St-Bruno. Tél.: 343-3786.

Maison mobile, 14'x70', sous-sol fini, Hébertville-Station, clôturé, piscine, cabanon, beaucoup d'inclus. Tél.: 343-3950.

30 CHALETS

Situé ZEC des Passes, au 43e km, 24'x32', revêtement de vinyle. Tél.: 668-4317 demandez Germain.

35 COMMERCES

OCCASION D'AFFAIRE. Commerce de bijoux établi depuis 14 ans, Galerie Lac-St-Jean, moins de 20000\$. Tél.: 662-3645.

Pâtisserie-restaurant, équipement complet, située à Delisle. Tél.: 668-5984.

45 AUTOMOBILES

Avoir besoin d'une voiture et ne pas avoir du crédit? Solution! Location avec privilège d'achats. Région de Québec. Tél.: (418) 834-2276.

Cavalier RS 1988, V-6, 144000 km, manuelle, rouge, propre, 3000\$ négociable. Tél.: 669-8460.

Chrysler Dynastie 1989, 4 portes, 100000 km, équipement de luxe, 5500\$. Tél.: 668-5911.

Dodge Caravan 1994, état neuf, 90000 km, air climatisé, garantie prolongée, 14300\$ négociable. Tél.: 668-7317.



Dodge Caravan 1995, air climatisé, régulateur de vitesse, démarreur distance, balance garantie, acheté mars 96. Tél.: 662-7122 après 18h00 Dany.

Dodge Spirit 1990, bon état, 119000 km, V-6, 4300\$ négociable. Tél.: 668-6591.

Mercury Cougar LS 1988, tout équipé, 135000 km, mécanique A-1, 3100\$. Tél.: 668-5903 après 18h00.

Oldsmobile Cutlass Supreme, 1984. Ordinateur écran couleur, imprimante (jeux). Tél.: 662-1025.

Plymouth Voyager 1993, équipement complet (régulateur de vitesse, vitres et portes électriques, volant ajustable, air climatisé, 80000 km, garantie Plan Or transférable, très bonne condition, 14850\$. Tél.: 668-4765.

Renault Alliance, 4 portes, 1984, bonne condition, 500\$. Tél.: 347-2268.

Toyota Corolla LE, 1989, 128000 km, automatique, toit ouvrant, très propre, 4800\$ négociable. Tél.: 669-0658.

Toyota Paséo 1992, manuelle, 5 vitesses, 16 valves, 129000 km, noir, très bon état, raison vente: famille grandissante, 7500\$. Tél.: 662-6037 semaine, 347-3282 dimanche Suzie.

Toyota Tercel DX 1995, gris/vert, 4 portes, manuelle, 5 vitesses, 42000 km, 11800\$. Tél.: 669-2035.

50 CAMIONS

Camion Ford XLT, 1992, 4x4, excellente condition, boîte fibre de verre, moteur neuf garanti 6 mois, transmission manuelle, 14000\$ négociable. Tél.: 662-0572, 668-4820.

Chevrolet S-10, 1985, boîte fibre de verre, très bonne condition, peinture neuve, 3000\$ négociable. Tél.: 668-3890.

Ford, F150, 1984, 95000 km, peinture neuve, boîte en fibre de verre, 2300\$. Tél.: 662-2143.

Pick up GMC 2500, 1992, très propre. Tél.: 668-7466.

Pick up S-10, 1985, 2000\$ négociable. Tél.: 347-2160.

Pick-up Mazda 1991, 5 vitesses, parfaite condition. Bombardier Safari 1990. Tél.: 662-8376.

63 TOUT-TERRAIN

4 roues Polaris 4x4, 1993, avec boîte et treuil, prix à discuter. Tél.: 668-6735, 662-9110.

Gratte pour 4 roues Yamaha, 350\$, chaînes de 4 roues, 50\$, presque neuves. Tél.: 662-6791.

65 MOTONEIGES

1971, Motoski Zéphir, "long track", en bon état de marche, 275\$. Tél.: 347-4639.

Arctic Cat Lynx 340, 1991, parfaite condition, pousse et poignées chauffants, siège double, dossier, prix 1400\$ négociable. Tél.: 668-7950.

Arctic Cat Panthera 1992, 5700 milles, excellent condition, 3750\$. Tél.: 349-8676 après 17h00.

Arctic Cat SuperJag, 1991, marche-arrière, petite et grande vitesses, 440, fan, 6000 km, 2500\$. Tél.: 668-4136.

Arctic Cat ZRT600, 3 cylindres, 1997, 1200 milles, 8000\$. Tél.: 668-0525.

AUBAINE

Formula MXLT, 1988, moteur refait à neuf (garantie 3 mois), chenille neuve, toile, dossier, pousse et poignées chauffants, carte sentier incluse, 1900\$. Tél.: 347-5320.

Bombardier Alpine 1982, très bonne condition, 2000\$ négociable. Tél.: 347-3412.

Bombardier Formula STX LT, 1996, 3000 km, tout équipé, prix à discuter. Tél.: 668-7519, après 17h15.

Bombardier Grand Touring 580, 1995, 6500 km, A-1, carte sentier, anti-démarrage, 600\$ d'équipement inclus, 6500\$. Tél.: 668-8760.

Bombardier Safari L 377, 1993, 6000 km, prix à discuter. Tél.: 668-5805 (soir).

Mach 1, 1990, moteur neuf, chenille neuve, excellente condition, 2300\$ ferme. Tél.: 668-2143.

Bombardier Tundra 1987, "long track", moteur 277, très propre, prix à discuter. Indy 400, 1990, très propre, chenille neuve. Tél.: 662-4082.

Elan 1974, "long track", 350\$. Tél.: 668-8490 Eric.

Formula Plus 1989, 6000 km, très bon état, 2000\$. Tél.: 662-3971.

Formula plus 1990, avec selle double, pousse et poignées chauffants, excellente condition, prix à discuter. Tél.: 668-4416.

Grand Touring 580, 1993, très propre, poignées et pousse chauffants, toile, excellente condition, carte de sentier. Tél.: 669-0502, 662-2171.

Panthera 1994, balance de garantie, très propre, 3500\$. Tél.: 662-6012 après 18h00.

Polaris Indy 500, sport 1992, 4800 milles, poignées et pousse chauffants, toile, impeccable, 3000\$ négociable. Tél.: 344-1890 Pierrot.

Polaris Indy Sport, 440, 1992, marche-arrière, 7000 milles, 2000\$ négociable. Tél.: 662-5063 après 20h00.

Spécial Chita Touring 1993, excellente condition, garantie jusqu'en janvier 1998, prix ferme 2400\$. Tél.: 668-4213.

Yamaha Enticer 340, 1982, chenille neuve, carte sentier, très propre, 1000\$ négociable. Tél.: 668-2857.

Yamaha Phaser II, 1990, démarreur électrique, poignées et pousse chauffants, siège double, dossier, toile chenille neuve, moteur refait à neuf, négociable. Tél.: 669-3032, 668-5167 Stéphane ou Alain.

75 SOUFFLEUSES

Souffleuse Toro, 8-32, 450\$. Tél.: 662-5361.

100 TERRAINS

Beau terrain boisé 145'x150', situé chemin de la Montagne, Mont Lac-Vert, prix réduit. Tél.: 668-2955.

Beaux terrains différentes grandeurs, beau secteur, prix compétitifs. Tél.: 662-7927, 668-8282, 662-2667.

Terrain 112'x145', situé rang 2, Hébertville. Tél.: 662-6021.

105 ANIMAUX

Chiots roux, 1 mois, 35\$ négociable, type Labrador blond, femelle nordique rousse. Tél.: 481-3333.

115 PIÈCES D'AUTO

Pièces de Nissan 4x4, pièces de Plymouth Voyager 1986. Tél.: 662-3352.

La Capitale
SAGUENAY-LAC-ST-JEAN courtier immobilier inc.

MEILLEUR AGENT INSCRIPTEUR ET VENDEUR POUR LE MOIS DE JANVIER 1997

MICHELINE GUÉRIN
668-6755
Bur.: 668-4578

Mme Anne Gravel, directrice de LA CAPITALE, tient à féliciter madame Micheline Guérin pour cet honneur. Mme Guérin profite de l'occasion pour remercier sa distinguée clientèle. Que ce soit pour l'achat ou la vente d'une maison ou d'un commerce, vous pouvez me rejoindre au:

200, AV. DU PONT S., ALMA

MENDOZA FORTIN
Agent imm. aff.
Bur.: 668-5960
FAX: 668-9261

IMMOBILIER DALMOBEC
COURTIER IMMOBILIER AGRÉE

7 CHAMBRES
ALMA: 130, des Piquettes, bungalow garage, patio, sous-sol fini, air ouvert.

1250, JOBIN: Foyer

REZ-DE-CHAUSSEE
CONDO: 1023, Place Trifanon

4 LOGEMENTS: 210, Champagnat, rénové.

180A-B, 182-184 Collard, Alma

DELISLE: 7 logements, unités, très propre, beau.

- RESTAURANT ALMA, REPAS SANTÉ SPÉCIALISÉ, INVENTAIRE ÉQUIPEMENT.
- 2 LOGEMENTS RÉG. COMMERCIAL, RUE HARVEY.
- BLOC DE 26 LOGEMENTS RÉNOVÉ, BIEN SITUÉ.
- NAUDVILLE: BUNGALOW GARAGE, À VOIR!
- BLOC 4 LOGEMENTS - BLOC 5 LOGEMENTS
- BÂTIMENT COMMERCIAL, CENTRE-VILLE, CONVIENT POUR PROFESSIONNEL OU AUTRE COMMERCE
- CHALET ZEC BORGIA
- CONDO: 837, DES MELÈZES, VOISIN DE MAXI.

IMMOBILES AVANTAGE
Plus courtier immobilier agréé

Arllette Morel
courtier agréé
668-2158
481, du Havre Alma

PRIX RÉDUIT
Chaleureuse et attrayante: Cette maison de 31x33 avec 3 c.c., plus un terrain de plus de 9500 pi car. sans voisin arrière saura combler tous vos besoins.

ALMA: 215, de la Colline

MODERNE
Près du Creps: Magnifique maison de 3 c.c., mesurant 27x48 plus un terrain de 7800 pi car., construction 1990. Agréablement aménagée.

ALMA: 1295, des Pétunias

2 LOGEMENTS
ALMA: 120, Chapleau, 2 x 4 1/2, loués 450 \$ par mois, rénové, terrain de plus de 8 500 pi car.

DEMANDE D'AGENTS IMMOBILIERS
Nous offrons le support technique et pédagogique, plus...

VENDU
VENDU
VENDU

ALMA: 6 logements près du centre-ville. Idéal pour bureau d'affaires.

ASCENSION: 5 logements de 4 1/2. Bon prix. Rentable.

IMMEUBLE GAËTAN SIMARD
COURTIER IMMOBILIER AGRÉE
668-0755 à votre service depuis 21 ans

Gaëtan Simard 668-0755
Guy Lespérance 668-8476

PRÈS DE TOUS LES SERVICES

61-63-65, STE-ANNE EST: 3 logements, 16 1/2 pièces, 2 x 4 1/2 pièces, 38x50, terrain 55x100.

225-229-235, CHAMPAGNAT: 3 logements à bas prix.

1930, SCOTT OUEST: 4 logements de 5 1/2 pièces, très bon revenu, terrain 100x100, 4 remises.

2730, 2732, RANG MELANÇON, ALMA: Deux maisons jumelées, 26x41 avec 2 garages, terrain 75 x 150 chacun. Construction 1993.

23, DEQUEN, ST-GÉDEON: Maison pierres et briques, terrain de 140 000 pi car. au bord de la Baie de Grandmont.

110, LEVASSEUR: 6 logements, brique, très propre, près des écoles. Prix réduit.

1490, VIGNEAULT: Maison 1993, 28x45, demi-sous-sol fini avec terrain de 90x100, plan split level.

273, AV. CHARLES-PELLETIER, ALMA: Jumelé brique, luxueux, pas de voisin arrière, beau terrain aménagé.

181, DU ROCHER EST: Maison 26x32, 16 ans, avec mezzanine, entrée ext. sous-sol, terrain 60x100, jamais de voisin arrière.

COTTAGE: Brique et déclin, terrain aménagé avec garage double, 3 étages finis, tout inclus, Alma, bien situé.

1600, 11e AVENUE, DELISLE: Maison 34x27, 4 c.c., briques, foyer, poêle à bois, garage double 29x38, 1979.

105, BOURASSA, ALMA: Maison 30x45, terrain 80x100 avec piscine, remise avec 4 chambres louées, demi-sous-sol, cuisine, salon, 9000 \$ revenu annuel.

711-19, CHEMIN NO3, RANG 3 HÉBERTVILLE: 24x30, terrain 31 000 pi car. avec remise 12x12 isolée, dans un site de villégiature.

MAISON STYLE COTTAGE

PETITE RÉSIDENCE D'ÉTÉ: Située au bord de l'eau, chemin #1, rang Lac-Vert, moins de 30 000 \$.

431, CHEMIN DE L'ETANG, RANG MELANÇON: Cottage moderne, coin de tranquillité.

Volkswagen
Pièces neuves et
usagées
Garage réparation
mécanique, 30\$/heure
Achat de véhicules
Volkswagen
Ouvert 6 jours/semaine
Tél.: 662-2541

120 VÊTEMENTS

A VOIR! Ensemble 2 pièces de mère de mariée, grandeur 16 ans, couleur hêtre. Tél.: 349-2958 après 17h00.

Ensemble mère de mariée (e), porté une fois, grandeur 8-10 ans, robe, veston et chapeau couleur lilas, valeur: 750\$, laissé: 400\$. Tél.: 662-2171.

Pelisse, grandeur 14 ans, rat musqué rasé noir, n'a été porté qu'une seule fois, valeur: 2000\$, laissée: 1600\$. Tél.: 668-7824.

Robe de mariée grandeur 7 ans, accessoires inclus, valeur: 1300\$, laissée: 600\$. Tél.: 662-1469 après 17h00.

Superbe robe de mariée, grandeur 10-18 ans avec accessoires comprenant diadème, bijoux. Tél.: 343-2628.

130 DIVERS A VENDRE

4 traîneaux pour motoneige différents modèles, de 605 à 1005. 371, Bordeaux, Alma. Tél.: 662-4116.

Bois de poêle. Citation 4500, 1980, moteur refait à neuf, mécanique A-1, négociable. Tél.: 349-3720.

Bouleau semi-sec, vendu, coupé 16", 40\$/corde, ver 38\$/corde, livré. Bouleau en 8", 450\$/voyage. Tél.: 668-8977, 343-3933 avant 21h00.

Cuisinière, réfrigérateur, 1 an de service, White-Westinghouse, blanc/blanc. Tél.: 669-3092 Jean.

Drum électronique Roland SPD-8 (octopad), complètement Midi, 121 présets, 2 pédales et fixation. Tél.: 669-3092 Jean.

Fosses septiques et tuyaux, tôles à couverture couleur, fenêtres neuves demi prix, Donacona 4'x8', portes d'acier 59.95\$, baignoire à 50\$, portes de garage et de chambre de vrais prix. Noël Bouchard 346-5644.

Fournaise à l'huile blanche avec réservoir 45 gallons, 175\$. Congélateur 12 pi.cu. 150\$. Sécheuse blanche, 125\$. Lit capitaine, 75\$. "Tim" pour transporter du bois, 375\$. Tél.: 345-2925.

Jeux vidéo 3DO avec 4 CD jeux et une manette, prix raisonnable. Tél.: 662-3084.

Lave-vaisselle en très bon état, 100\$. Tél.: 349-3326 après 17h00.

Laveuse, sècheuse, cuisinière, réfrigérateur, USAGES. Garanties de 3 à 6 mois. Tél.: 662-2615.

Lits superposés tubulaire bleue, 3 positions, 250\$. Matelas 39", 60\$. Meuble d'ordinateur 40"x19"x53" et d'imprimante 21"x15" 5", 75\$. Tél.: 662-6578.

Mobilier de cuisine, 4 chaises et une table ronde, en verre, 250\$. Tél.: 668-7392.

Ordinateur compatible IBM (haute gamme), 486DX, 4 megs de mémoire, disque rigide 124 megs, écran couleur 14 pouces, unités de disquettes 5.1/4 et 3.1/2, prix: 700\$. Tél.: 668-5559 (le soir).

Poêle au bois, 700\$. Fournaise à l'huile pour roulotte, 150\$. Tél.: 345-8700.

Réfrigérateur 4.3 pi.cu. Danby, 175\$. Tél.: 349-8450.

Remorque double avec bascule 6'x10', roue 13", 600\$. Tél.: 668-4765.

Simulateur d'escalier, 100\$. Déshumidificateur, 150\$. Tél.: 662-6021.

Sac à dos de voyage McKinley, n'ayant servi que pour un voyage. Tél.: 662-6302, 669-6136 demandez Christine.

Surplus d'inventaire, neufs et usagés: pompe à eau, pompe de piscine, d'épuration et d'assèchement, réservoir pour pompe à eau. A voir au 3090 Du Pont Sud Alma.

Système de son Denon, amplificateur 40 watts RMS, CD (5 disques), cassettes double, 2 colonnes 125 watts M3. Boîte fibre de verre. Tél.: 343-2689.

Vente de débarras, bicyclette d'exercice, métier Leclerc 36", laine, équipement de métier, monte-voiture électrique, bobineuse pour cône et bobine. Tél.: 668-3890.

135 À LOUER MAISONS

Recherche personnes autonomes non-fumeur pour partager maison spacieuse et confortable, Alma. Entrevue exigée. Tél.: 668-4152.

St-Gédéon, près de la plage, 2 chambres, avec garage, grand terrain, louer 400\$/mois ou vendre 40000\$. Tél.: (418)628-7684.

145 LOGEMENTS

1. 4 1/2 pièces, très grand, libre immédiatement. Tél.: 662-4349, 668-3183.

1. 4 1/2 pièces, très grand, libre immédiatement. Tél.: 662-4349, 668-3183.

2 1/2 pièces, 1475, chemin Villebois, bord de la rivière, meublé, eau chaude fournie, entrée indépendante, libre immédiatement, 295\$/mois. Tél.: 662-6767.

4 1/2 et 5 1/2 pièces, bien situés rue Bourassa. Tél.: 662-6789.

2 1/2 pièces, 300\$/mois, chauffé, éclairé, situé centre-ville, 465 Collard. Tél.: 347-3140.

2 1/2 pièces, grand, eau chaude fournie, non chauffé, non meublé, libre immédiatement, 250\$/mois. Tél.: 668-4733.

2 1/2 pièces, meublé, chauffé, éclairé, déneigement compris, laveuse, sècheuse, libre immédiatement, situé 720, des Roseaux, près du Creps. Tél.: 668-7763.

2 1/2 pièces, situé 458, Collard, 325\$/mois, chauffé, éclairé, meublé ou non. Tél.: 668-7436.

3 1/2 pièces, chauffé, éclairé, libre immédiatement. Tél.: 662-4349, 668-3183.

3 1/2 pièces, chauffé, éclairé, libre immédiatement. Tél.: 662-4349, 668-3183.

3 1/2 pièces, chauffé, éclairé, câble fourni, 2ème étage, renové, 325\$/mois, libre 1er mars. Tél.: 668-8539.

3 1/2 pièces, demi sous-sol, neuf, très éclairé, quartier neuf près du Creps, libre 1er mars, 325\$/mois. Tél.: 668-2798.

3 1/2 pièces, grand et très clair, bien situé, 1159, Girmard, eau chaude fournie, 325\$/mois. Tél.: 668-4296.

3 1/2 pièces, grand, ultra-moderne, avec bain-tourbillon et foyer. Tél.: 662-6618 Luc, 668-3313.

3 1/2 pièces, Isle-Maligne, rue du Manoir, semi meublé, eau chaude fournie, libre immédiatement, 290\$/mois. Tél.: 668-7137.

3 1/2 pièces, libre immédiatement, 4 1/2 pièces, 1er plancher, libre 1er juin. Situés rue Collard. Tél.: 345-2520.

4 1/2 pièces, bord du lac St-Jean, rez-de-chaussée, non meublé, chauffé, foyer, plage. Tél.: 345-8859.



 CONDO, RUE LALIBERTÉ: Très bien décoré, construction 1994. Inf.: Lionel Bouchard, 347-5052.	 DELISLE: Près du Coronet, abri d'auto, garage, très bien, à qui la chance. Inf.: Richard Côté, 668-6587.	 ST-COEUR-DE-MARIE MAGNIFIQUE PROPRIÉTÉ: Avec revenu au sous-sol, plancher de bois franc, bien décorée, propriété à voir. Inf.: Lionel Bouchard, 347-5052.	 2 LOGEMENTS 395-397, BERGERON: Beau grand 2 logements, entretien impeccable, très bien situé. Inf.: Richard Simard, 345-8238 ou tél.: 662-0678.
 QUARTIER ST-PIERRE, 5 CHAMBRES 342, PENTE-DOUCE, ALMA: Bungalow 27x42, brique et acier avec foyer, très grand terrain, près des écoles. Inf.: Réal Thivierge, 349-2546.	 810, D'ANJOU, ALMA: Offerte avec fierté, espace et confort, grand luxe, entièrement renovée, décoration superbe. Inf.: Olivette Maltais, 662-3283 ou tél.: 662-0671.	 HÉBERTVILLE: 162, Larouche, une des plus attrayantes du secteur, jolie et pratique, agréable patio, grand terrain. Inf.: Olivette Maltais, 662-3283 ou tél.: 662-0671.	 2 JUMELÉS AVEC GARAGE, POUR MOINS 99 000 \$ 4282-4284, ST-PAUL, ST-COEUR-DE-MARIE: 2 jumelés 4.5 pièces, refait à neuf, idéal pour 1re maison. Richard Simard, 345-8238.
 2 ÉTAGES: Bois franc, foyer, cuisine, salle à manger, 4 c.c., piscine, garage, terrain clôturé paysager. Mérite une visite. Inf.: André Tremblay, 668-8156.	 3125, ROUTE DU LAC, ALMA: Grand bungalow, 4 côtés brique, sous-sol aménagé, combustion lente, terrain de près de 19 000. Inf.: Richard Simard, 345-8238.	 2080, LAMOUNTAIN, ALMA: 3 chambres, piscine creusée, amorce «stratée», rénovation 3 ans, garage annexé à la maison 14x24. Offrez-vous une maison pour Noël. Inf.: Marc Allard, 343-3802.	 VILLEBOIS, NOUVEAU PRIX 1301, VILLEBOIS, ALMA: Bungalow 3x36, repent au complet, sous-sol fini, piscine creusée 16x30, site enchanteur, terrain clôturé. Réal Thivierge, 349-2546 ou tél.: 662-0677.
 NOUVEAU MANDAT PRÈS DU CREPS 351, NOLIN: Briques, pas de voisin arrière, vue superbe. Inf.: Richard Côté, 668-6587.	 1060, DES PENSÉES: Bungalow 28x38 avec abri d'auto, piscine 24 pieds, terrain clôturé. Inf.: Réal Thivierge, 349-2546.	 FINANCEMENT FACILE POURQUOI PAYER UN LOYER? Vous avez les moyens d'acheter cette magnifique propriété à revenu fixe au 695, St-Alphonse, St-Bruno. Inf.: Marc Allard, 343-3802.	 TRANSFERT, PRÈS DU CREPS BOUL. ST-LUC, ALMA: bungalow, abri d'auto, fenestration neuve, plancher de bois franc au complet, four, plaque et lave-vaisselle inclus. Inf.: André Tremblay, 668-8156.
 SUPERBE 2032, DES URNES: Magnifique résidence de 2 étages, plancher de bois franc, grand terrain aménagé, piscine hors terre. Inf.: Richard Simard, 345-8238 ou tél.: 662-0678.	 SAINT-GÉDEON HABITABLE À L'ANNÉE: Bord de l'eau, plage de sable, soyez les premiers! Olivette Maltais 662-3283 ou tél.: 662-0671.	 HÉBERTVILLE 336, RANG ST-ISIDORE: Magnifique résidence 2 étages, complètement renovée, 3 chambres, combustion lente, si vous aimez la campagne, à proximité, bonne affaire. Inf.: Richard Simard, 345-8238.	 NOUVEAU MANDAT IDÉAL POUR 1RE MAISON: Près de tous les services, beau terrain. Inf.: Olivette Maltais 662-3283 et Marc Ouellette 662-5390.

COMMERCIAL
BÂTISSSE COMMERCIALE, ROUTE 169
POSSIBILITÉ TEL QUE RESTAURANT-BAR-COMMERCE AU DÉTAIL, GRAND STATIONNEMENT, POSSIBILITÉ D'ÉCHANGE, CONSTRUCTION 2 ANS, TRÈS GROS ACHALANDAGE. Inf.: ANDRÉ PLOURDE, 349-8121

ALMA: GARAGE POUR RÉPARATIONS GÉNÉRALES. Inf.: Lionel Bouchard, 347-5052

5 LOGEMENTS
BÂTISSSE CENTRE-VILLE: Idéal pour investisseurs. Inf.: Olivette Maltais 662-3283 ou tél.: 662-0671.

126, DES ORCHIDÉES: 3 c.c., salle de bain, grande pièce, faites votre offre! Inf.: Marc Allard, 343-3802.

BÂTISSSE COMMERCIALE
1395, AV. DUPONT SUD: Bâtisse renovée 20x55 plus 25x56, un bureau de 10x16, terrain de 69x185. Inf.: Réal Thivierge, 349-2546 ou tél.: 662-0677.

BÂTISSSE COMMERCIALE: Près d'Alcan, 2400 pi car, plus sous-sol, terrain de 68 000 pi car. Inf.: Lionel Bouchard, 347-5052 ou tél.: 662-0668.

RANG DES ÎLES, ST-GÉDEON
RÉSIDENCE DE 2 ÉTAGES: Très grand, 3 chambres, plancher de bois franc, garage isolé chauffé, elle vous surprendra. Inf.: Richard Simard 345-8238 ou tél.: 662-0678.

SAINT-HENRI-DE-TAILLON
431, PRINCIPALE: 4 c.c., salle de bain, cuisine, salon, garage neuf, beau grand terrain, une visite vous convaincra. Inf.: Marc Allard, 343-3802.

COMMERCIAL: - Auberge Presbytère, Hébertville; - Maison chambres, 75, Côté, Alma; - Commerce articles de chasse et pêche. Inf.: André Plourde, 349-8121

49 000 \$ LIBRE IMMÉDIATEMENT
206, ST-LOUIS, LAC-A-LA-CROIX: Maison renovée au complet, 2 étages, 5 chambres avec vue sur le lac. Prix: 49 000 \$. Inf.: Réal Thivierge, 349-2546.

NOUVEAU MANDAT MÉTABETCHOUAN COMMERCIAL
DEPANNEUR: Avec produits pétroliers et 5 logements résidentiels. Financement facile. Inf.: Lionel Bouchard, 347-5052 ou tél.: 662-0668.

ROUTE RÉGIONALE: Maison à vocation commerce, idéal pour professionnel, bureau, etc. Inf.: André Plourde, 349-8121 et Richard Côté, 668-6587.

COMMERCIAL: PRIX RÉDUIT Secteur Lac-Saint-Jean, mini-centre commercial, très bon revenu, renseignements confidentiels au bureau. Inf.: Lionel Bouchard, 347-5052

BÂTISSSE COMMERCIALE: située rue Sacré-Coeur Alma Inf.: 668-7587

SAINT-GÉDEON
135, LEVESQUE: Résidence super propre, plancher de bois franc, porte-patio, patio, remise de 16x16, terrain très bien aménagé. Inf.: Richard Simard, 345-8238 ou tél.: 662-0678.

STYLE SUISSE
HÉBERTVILLE: Mont Lac-Vert, magnifique résidence avec mezzanine, plancher de bois franc, foyer combustion lente, superbe. Inf.: Richard Simard, 345-8238 ou tél.: 662-0678.

CONDO, CAUSE DE DÉCÈS, 63 000 \$ NÉG. Nouveau mandat, 1215, des Tulipes, vente rapide. Inf.: André Plourde, 349-8121.

REPRISE: 215, 18e Avenue, Desbiens, construction 3 ans, faites votre offre. Inf.: André Plourde, 349-8121

11 LOGEMENTS: Bon placement pour une retraite rentable, situé au 545, des Métiers, Alma. Inf.: André Plourde, 349-8121

ALMA 615, Sacré-Coeur O. **668-7587**
Place d'affaires

LES IMMEUBLES CONTACT *Le contact, c'est nous!*
662-4000
PLACE ST-LUC

REPRISE
ALMA: 660, Dequen, immeuble commercial, idéal pour bureau de professionnel ou autres. Inf.: Gaston Ouellet.

2 LOGEMENTS
ALMA: Secteur St-Jude, conditions de financement facile. Inf.: Gaston Ouellet.

NOUVEAU MANDAT: Immeuble commercial avec dépanneur au r.d.c., plus 8 chambres d'étudiants, très bonne rentabilité. Inf.: au bureau seulement. **Gaston Ouellet**

1390, JOBIN: 2 étages plus sous-sol fini au complet, 4 chambres, plancher bois franc, 3 salles de bain. A VOIR! Inf.: André Côté.

SAINT-GÉDEON: 58, Pointe du Lac, maison située près du lac Saint-Jean, très beau site, 4 chambres, terrain 28 000 pi car., impeccable. Inf.: André Côté.

NOUVEAU MANDAT
ALMA, 640-642, ST-BERNARD, NORD: 2 logements, très bien entretenus, situés près des services. Inf.: André Côté.

Promotion 5^e ANNIVERSAIRE
GAGNEZ UN VOYAGE EN FLORIDE
Pour souligner cet événement, en 1997, Gaston Ouellet et André Côté, tous deux courtiers immobiliers agréés, attribueront un voyage à Fort Lauderdale en Floride comprenant avion, hôtel et voiture pour 1 semaine pour 2 personnes d'une valeur de 1500 \$ à leurs clients vendeurs et acheteurs. Confiez leurs la vente de votre propriété ou achetez par l'entremise des Immeubles Contact, vous obtiendrez par le fait même la chance de participer au tirage qui se fera le 27 juin 1997*. (*Certaines conditions s'appliquent. Règlement disponibles au bureau)

COMMERCIAL
ALMA: 1040, Robert-Jean, 28x38, 5 ans, 4 chambres (poss. 5e), 2 patios, 2 salles de bain, toit cathédrale, état impeccable. Inf.: André Côté.

LIBRE IMMÉDIATEMENT
ANCIENNE CHAPELLE: A River bend, face au Club de curling. Peut être convertie en résidence ou bureau de professionnel. Inf.: Gaston Ouellet.

ALMA: 1 900, Scott Ouest, 26x40 tout brique, rénovations récentes, logement au sous-sol (3 1/2), terrain 75x200 avec garage 20x30, sentier motoneige à INF.: ANDRÉ CÔTÉ

DELISLE: 1920, av. Larouche, maison mobile, 3 chambres, renovée. Inf.: Gaston Ouellet.

ALMA: 440, d'Auvergne Est, 25x40, foyer, 4 chambres, 2 salles de bain, sous-sol fini, excellent secteur. Inf.: André Côté.

2 JUMELÉS POUR 80 000 \$
VOUS RECHERCHER UNE AUBAINE: Venez visiter au 1045, Matoney (Riverbend), 2 jumelés à vendre. Grand terrain, garage double. Inf.: André Côté.

ALMA: 140, Harvey Ouest, près du centre-ville, 3 chambres, rénovations importantes effectuées récemment, idéal comme 1re maison. Inf.: André Côté.

NOUVEAU MANDAT
PRÈS DU COLLÈGE, ALMA: 495, Champagnat, complètement renovée, 5 1/2 pièces (3 c.c.), plus revenus de chambres au sous-sol. Inf.: André Côté.

NOUVEAU MANDAT IMMEUBLE 4 LOGEMENTS
ALMA: Situé coin Price et Cimon, bien entretenu, très bon revenu, peut être acheté sans mise de fonds. Inf.: André Côté

IMMEUBLES LOCATIFS
2 logements (boul. Auger)
2 logements (boul. St-Jude)
4 logements (boul. Dequen)
6 logements (rue des Melezes)
Inf.: Gaston Ouellet

ANDRÉ CÔTÉ courtier immobilier agréé
B: 662-4000
R: 662-7155
Tél.: 669-1777

GASTON OUELLET courtier immobilier agréé
B: 662-4000
R: 662-2426
Tél.: 669-1771

À LA CONQUÊTE DE LA SATISFACTION

PAUL ABEL
président



ROBERT BOIVIN
vice-président
vente



AGENT DE GARDE

<p>PRIX RÉDUIT</p> <p>MOINS DE 60 000 \$: 205, Bourassa, idéal pour première maison avec possibilité de revenu. Inf.: Olivette Maltais, 662-3283.</p>	<p>MAISON 2 ÉTAGES: Avec garage, bois franc, appareils encastres, libre immédiatement, ayant appartenu à l'Alcan, à voir. Inf.: André Tremblay, 668-8156.</p>	<p>1435, OUELLET, ALMA: Magnifique propriété, entièrement redécouverte en 1995, 3 c.c., piscine 24', à voir absolument! Inf.: Marc Allard, 343-3802.</p>	<p>MOINS 55 000 \$</p> <p>1 3/4 ÉTAGE, 3 c.c., bois franc, rénové pour plus de 15 000 \$, près du centre-ville. Inf.: André Tremblay, 668-8156.</p>	<p>330, JUVIN, SAINT-BRUNO: Moderne, 3 ans, aire ouverte, armoires de cuisine stratifié, salle de bain avec céramique, 3 c.c., porte patio, grand patio. Pour une visite Marc Allard, 343-3802.</p>	<p>4 LOGEMENTS: Très moderne, près du centre-ville. Inf.: Lise Martin, 662-5282.</p>	<p>510, MARTEL, ALMA: Un rêve, une réalité, un coin de paradis, l'intérieur de cette maison vous donnera l'impression de vivre dans les pays chauds à l'année. Inf.: Olivette Maltais, 662-3283 ou tél. 662-0671.</p>	<p>Lise Martin agent immobilier affilié 662-5282 Téléavert. 662-0673</p>
<p>PRIX RÉDUIT</p> <p>CONSTRUCTION 1994, CHÂTEAU D'EAU: Rez-de-chaussée et s.s. entièrement aménagés, plancher de bois franc, 4 c.c., 2 salles de bain, piscine, remise, terrain aménagé au complet. Payez-vous une visite. Inf.: André Tremblay, 668-8156.</p>	<p>1057, DE LA PÉPINIÈRE, ALMA: Deux logements au demi-sous-sol et 1 grand logement pour le propriétaire au rez-de-chaussée, très bien aménagé et rénové. Inf.: Lise Martin, 662-5282 ou tél. 662-0673.</p>	<p>DELISLE: Vente rapide, aire ouverte, planchers de bois, moins de 60 000 \$. Inf.: Olivette Maltais, 662-3283.</p>	<p>CENTRE-VILLE: 2 logements, prix intéressant. Inf.: Olivette Maltais, 662-3283 et Richard Simard, 345-8238.</p>	<p>MAISONS DE CAMPAGNE - Lac Caribou, chalet habitable à l'année. - 693, route Labrecque, Saint-Nazaire, 7250, rang St-Dominique, St-Coeur-de-Marie. - 72, route St-André, Métabetchouan. - 85, rang du Poste, Métabetchouan. - 202, rang Caron, Métabetchouan. - 31, rang Ste-Anne, Métabetchouan. Inf.: André Plourde, 349-8121</p>	<p>RÉSIDENCE: Chemin #8, rang des Iles, Saint-Gédéon (bord de l'eau), très très beau. Inf.: Richard Côté, 668-6587.</p>	<p>QUARTIER DEQUEN: 1 3/4 étage, planchers de bois franc, garage, sous-sol entièrement aménagé 3 c.c. Inf.: André Tremblay, 668-8156.</p>	<p>Richard Simard agent immobilier affilié 345-8238 Téléavert. 662-0678</p>
<p>MOINS DE 45 000 \$: Brûlé, idéal pour 1re maison, état impeccable. Inf.: Olivette Maltais, 662-3283 ou tél. 662-0671.</p>	<p>CHÂTEAU D'EAU</p> <p>381, LIMOGES: Bungalow 28x38, 4 chambres, piscine, remise 12x15, très beau terrain paysager. Inf.: Réal Thivierge, 349-2546 ou tél. 662-0677.</p>	<p>REPRISE DE FINANCE</p> <p>409, STE-ANNE, ALMA: Construction 1987, deux logements de 20 000 \$ en bas de l'évaluation municipale. Inf.: Lise Martin, 662-5282 ou tél. 662-0673.</p>	<p>2 LOGEMENTS</p> <p>2 LOGEMENTS: Dont le logement du propriétaire pour occupation pour futur acquéreur, 2 x 4.5 pièces, un loué à 500 \$ N.C.N.E., très grand terrain, construction 1987. Inf.: André Tremblay, 668-8156.</p>	<p>NOUVEAU MANDAT</p> <p>360, DU PARC, ST-BRUNO: Construction de bonne qualité, 4 c.c., 4 faces brique, s.s. entièrement aménagé. À voir absolument. Inf.: Marc Allard, 343-3802.</p>	<p>PRIX RÉDUIT 79 000 \$ nég.</p> <p>112, SCOTT EST: Rénové, loyer, 1 1/2 étage, brique, garage, grand patio. Inf.: André Plourde, 349-8121.</p>	<p>NOUVEAU MANDAT HÉBERTVILLE VILLAGE</p> <p>230, TURGEON: bungalow 24x32, près de tous les services, 3 chambres. Inf.: Réal Thivierge, 349-2546 ou tél. 662-0677.</p>	<p>Olivette Maltais agent immobilier affilié 662-3283 Téléavert. 662-0671</p>
<p>UNIQUE: Cuisine ensablée avec vue sur la ville, décor harmonieux, possibilité d'avoir 1 revenu. Inf.: Olivette Maltais, 662-3283 ou tél. 662-0671.</p>	<p>VENTE RAPIDE</p> <p>271, STE-ANNE, ALMA: Familiale, de belle qualité, grandes pièces, à voir. Inf.: Lise Martin, 662-5282 ou tél. 662-0673.</p>	<p>1275, VIGNEAULT, ALMA: Terrain de 12 000 pi car., maison de 43x26, propriété très bien entretenue. Inf.: Lionel Bouchard, 347-5052.</p>	<p>NOUVEAU MANDAT HÉBERTVILLE VILLAGE</p> <p>205, PELLETIER: Construction 1993, bungalow de 26x34, 3 chambres, piscine de 24 pieds, poêle à combustion lente, remise. Inf.: Réal Thivierge, 349-2546 ou tél. 662-0677.</p>	<p>LIBRE IMMÉDIATEMENT</p> <p>460, DE LA LOIRE: Près de la rue Martel et de la Bretagne, maison de qualité supérieure avec garage annexé dans l'attente de son premier occupant. Inf.: Réal Thivierge, 349-2546 ou tél. 662-0677.</p>	<p>IMMEUBLES À REVENU: - 12 log. 31, Harvey Est - 6 log. 655, Robert-Jean - 5 log. 38-46, Sacré-Coeur - 4 log. 103, ch. de la Plage, St-Gédéon - 4 log. 463, Dequén St-Gédéon Inf.: Marc Ouellette 662-5390 ou tél. 669-7137.</p>	<p>Marc Ouellette agent immobilier affilié 668-7587 Téléavert. 669-7137</p>	
<p>CENTRE UNIQUE</p> <p>400, AUGER, ALMA: Propriété spacieuse, 2 foyers, 3 salons, grand balcon, bonne construction, cuisine rénovée, avec revenu. Inf.: Olivette Maltais, 662-3283.</p>	<p>BUNGALOW TRÈS PROPRE: Sous-sol fini au complet, garde-robe en cèdre, chambre froide, meubles intégrés au sous-sol, terrain paysager de 60x100. Inf.: Marc Ouellette, 662-5390 ou tél. 669-7137.</p>	<p>Le R.A.P. Régime d'Accession à la Propriété Achetez avec peu de comptant. Consultez votre agent !</p>	<p>BOUL. AUGER OUEST: Semi-détaché, piscine, remise, 3 c.c., 2 salles de bain, rénovation pour plus de 10 000 \$, construction 1987. Inf.: André Tremblay, 668-8156.</p>	<p>PRIX RÉDUIT 40 000 \$</p> <p>ST-HENRI-DE-TAILLON: Face au lac St-Jean, vue superbe, habitable à l'année, garage chauffé et isolé, 2 étages à voir absolument. Inf.: André Tremblay, 668-8156.</p>	<p>3 LOGEMENTS</p> <p>118, DE LA GARE, ST-GÉDEON: Magnifique 3 logements avec patio piscine hors-terre, grand terrain, très bonne qualité. Inf.: Richard Simard, 345-8238 ou tél. 662-0678.</p>	<p>Marc Allard agent immobilier affilié 343-3802 Chalet 349-2457 Téléavert. 662-0669</p>	
<p>2 LOGEMENTS</p> <p>LAC-A-LA-CROIX: Intéressant pour investisseurs, négociable. Inf.: Olivette Maltais, 662-3283 ou tél. 662-0671.</p>	<p>1060-1064, CÔTÉ: 2 logements, de 5.5 pièces, belle opportunité. Inf.: Richard Côté, 668-6587.</p>	<p>HEBERTVILLE</p> <p>SUPERBE PROPRIÉTÉ: Sous-sol fini, piscine, construction impeccable, située au 661, Tremblay, N.D. d'Hebertville. Inf.: André Plourde, 349-8121.</p>	<p>59 000 \$</p> <p>LIBRE IMMÉDIATEMENT</p> <p>415, GÖYER: Bungalow de 24x36, 3 chambres, sous-sol fini, toiture refaite en 1995, fenêtres changées, porte acier. Inf.: Réal Thivierge, 349-2546 ou tél. 662-0677.</p>	<p>NOUVEAU MANDAT</p> <p>TERRAIN BIEN SITUÉ PRÈS DU CENTRE-VILLE: 23 923 pi car., 200 pieds de frontage sur du Pont Sud, idéal pour construction d'un bloc appartement. Inf.: Marc Ouellette, 662-5390 ou tél. 669-7137.</p>	<p>26 000 REPRISE, 1332, RG 4, SIGNAL, ST-GÉDEON</p> <p>RENOVÉE AU COMPLET À L'EXT.: Faites vite! Cette maison n'attendra pas. Inf.: André Plourde, 349-8121.</p>	<p>NOUVEAU MANDAT</p> <p>891, MARTEL SUD: Bungalow de 24x39, rénovation toiture, asphalte, recouvrements de plancher, garage de 13x22. Inf.: Réal Thivierge, 349-2546.</p>	<p>André Plourde agent immobilier agréé 349-8121 Téléavert. 662-0643</p>
<p>MAISON MOBILE 44 000 \$</p> <p>170, DES ORMES: Maison mobile 14x68, rénovée, toiture refaite int., fenêtres changées, terrain paysager. Inf.: Réal Thivierge, 349-2546 ou tél. 662-0677.</p>	<p>115, DES CEDRES, DELISLE: Bungalow, idéal pour 1ère maison, rénové. Inf.: Lise Martin, 662-5282.</p>	<p>1571, CHEMIN DU RUISSEAU, ST-GÉDEON: La campagne près de la ville, grande pièce, armoires «stratifié», fenestration aluminium, entrée ext. s.s., grand terrain de 16 800 pi car. Une visite vous convaincra. Inf.: Marc Allard, 343-3802 ou tél. 662-0669.</p>	<p>MOINS 55 000 \$ MAISON EN RANGÉE: 3 chambres à coucher, 2 salles de bain, Alma. Inf.: André Tremblay, 668-8156.</p>	<p>MÉTABETCHOUAN</p> <p>6 LOGEMENTS: Situés à Métabetchouan 211-217, très rentables, rénovations récentes, assurez votre retraite. Inf.: André Plourde, 349-8121.</p>	<p>- CHOIX DE CHALET HABITABLES À L'ANNÉE: Chemin des Vacanciers, Saint-Léon, Dam-en-Terre et Pointe du Lac, Saint-Gédéon. - 6 LOGEMENTS rue Robert-Jean, Alma. - TERRAIN commercial 160x300 à Alma. Inf.: Lise Martin, 662-5282.</p>	<p>NOUVEAU MANDAT QUARTIER ST-GEORGES</p> <p>1785, MELANÇON, ALMA: Bungalow de 26x46, 4 côtés brique, garage double avec revenu au sous-sol, fenêtres et portes changées (PVC int. et ext.). Inf.: Réal Thivierge, 349-2546 ou tél. 662-0677.</p>	<p>Réal Thivierge agent immobilier affilié 349-2546 Téléavert. 662-0677</p>
<p>1172, MIMOSAS, ALMA</p> <p>VENDU</p> <p>Intéressant pour investisseurs, négociable. Inf.: Richard Simard, 345-8238 ou tél. 662-0678.</p>	<p>BUNGALOW AVEC GARAGE</p> <p>VENDU</p> <p>Prix très abordable. Inf.: Richard Simard, 345-8238 ou tél. 662-0678.</p>	<p>SUPERBE MAISON DE CAMPAGNE RENOVÉE, située au 31, rang Ste-Anne, Métabetchouan, vue sur le lac Belle Rivière. Inf.: André Plourde, 349-8121.</p>	<p>975, SIMONEAU, ALMA: 1 1/2 étage, garage annexé, faites votre offre. Inf.: Richard Côté, 668-6587.</p>	<p>NOUVEAU, PRÈS DE L'HÔPITAL</p> <p>1440, LÉVEILLÉE: Bungalow rénové, 4 côtés brique, terrain de 100x100, très beau terrain aménagé, pas de voisin arrière. Inf.: Réal Thivierge, 349-2546.</p>	<p>935-937, PAPINEAU: 2 jumelés, très intéressants. Inf.: Richard Côté, 668-6587 ou tél. 662-0688.</p>	<p>NOUVEAU MANDAT</p> <p>478-480, BOUL. CHAMPLAIN: Près de l'hôpital, idéal pour profession libérale, brique, garage, très propre, grand terrain. Inf.: André Plourde, 349-8121.</p>	<p>Lionel Bouchard agent immobilier affilié 347-5052 Téléavert. 662-0668</p>
<p>79 500 \$</p> <p>NOUVEAU MANDAT: Alma, 41, Auger Est, superbe décoration intérieur, 7 chambres et plus, idéal pour prendre des pensionnaires ou bureau à la maison. Inf.: ANDRÉ PLOURDE, 349-8121</p>	<p>RÉSIDENCE DE LUXE</p> <p>2 salles de bain, 4 chambres, foyer double, située au 165, Alsace, Alma. À voir! Inf.: Lise Martin, 662-5282</p>	<p>MÉTABETCHOUAN</p> <p>- DOMAINE DES PINS, 110 ET 116, CHEMIN #1, HABITABLE À L'ANNÉE; - 87, RANG CARON, BUNGALOW, 65 000 \$; - 91, RANG CARON, 2 LOGEMENTS AVEC 58 ACRES ET BÂTIMENTS; - 111, DES ORCHIDÉES, CONSTRUCTION 4 ANS AVEC GARAGE. - 34, MATHIEU. - 39, DE LA PLAINE, 85 000 \$ Inf.: André Plourde, 349-8121</p>	<p>IMMEUBLES À REVENU</p> <p>- 2 logements (10 Lepage); - 2 logements (142, des Pins); - 2 logements (522, Sacré-Coeur); - 2 logements (163, St-Pierre); - 4 logements (171, St-Pierre); - 5 logements (590, Champagnat); - 15 logements (62 du Pont, Alma). Inf.: Réal Thivierge, 349-2546 ou tél. 662-0677</p>	<p>André Tremblay agent immobilier affilié 668-8156 Téléavert. 662-0667</p>			
<p>49 000 \$</p> <p>POUR UN COMMERCE: Épicerie-dépanneur, club vidéo, boucherie, vente rapide, cause retraite. Incroyable comme prix. Faut vendre situé au 621, Labarre, Hébertville. Inf.: André Plourde, 349-8121.</p>	<p>DOMAINES AGRICOLES</p> <p>LAC-A-LA-CROIX: 155 acres avec bâtiments et maison, fermes avec ou sans quota demandés. SAINT-HONORE: 105 acres, bâtiments, maison 2 étages SAINT-MONIQUE: 65 acres avec duplex ASCENSION: 165 acres avec bâtiments et maison récente LAC-SAINT-JEAN BERGERIE COMPLÈTE (troupeau, bâtiment et maison) LAC-SAINT-JEAN: CENTRE D'EQUITATION avec maison, bâtiments, écurie, 166 acres. Inf.: André Plourde 349-8121 ou Marc Allard 343-3802</p>	<p>3195, MELANÇON, ALMA: Prix raisonnable pour première maison, rénovée, garage, grand terrain. Inf.: Lise Martin, 662-5282</p>	<p>BUNGALOW PARFAITE CONDITION</p> <p>1290, LÈVESQUE, ALMA: Bungalow en parfaite condition, 4 murs de brique, fenêtres et portes en aluminium, 4 chambres, poêle à combustion lente, piscine, salle de bain refaite en 1996. Inf.: Lise Martin, 662-5282 ou tél. 662-0673</p>				
<p>TERRAIN COMMERCIAL/INDUSTRIEL SITUÉ À DESBIENS, 31 000 PI CAR. INF.: MARC ALLARD, 343-3802</p>	<p>NOUVEAU MANDAT: Maison de campagne située au 202, rang Caron, Métabetchouan, 2 étages, idéal pour gîte du passant, grand terrain plus une possibilité de 155 acres. Inf.: André Plourde, 349-8121.</p>	<p>MÉTABETCHOUAN FOND DE TERRE, 200 ACRES DE CULTURE (RANG STE-ANNE). INF.: RICHARD CÔTÉ, 668-6587</p>	<p>CRÉEZ VOTRE PROPRE EMPLOI: Restaurant ou casse-croûte dans un centre commercial, possibilité de financement, informations confidentielles. INF.: RÉAL THIVIERGE, 349-2546</p>				

CHICOUTIMI 1915, boul. Talbot **543-7587** **JONQUIÈRE** 2395, St-Dominique **542-7587** **LA BAIE** 632, Victoria **697-7587** **ROBERVAL** Succursale **275-7587** **CHIBOUGAMAU** Succursale **748-2900** **LÉVIS** Québec, Rive Sud 5935, St-Georges **837-7587**

Les Petites Annonces

PAR TELEPHONE
CARTES DE CREDIT
SEULEMENT

668-4707



Avant jeudi 16 heures

215 ON DESIRE ACHETER

Désire acheter boîte de fibre de 6' hauteur, pour Ford F-150. Tél.:668-4765.

Désire acheter poussette double et un exercice sur pied en bon état. Tél.:349-8646.

225 DIVERS

Avez-vous déjà consulté de vrais clairvoyants et médiums? Et bien, venez découvrir des expériences inexplicables à la ligne de Karo-Nonna Zannort, 26 ans d'expérience, très précise. Elle peut vous décrire et même donner votre signe. D'autres médiums et voyants font partie de son équipe. Pour connaître votre avenir sans vous faire avoir; appelez le 1-900-451-9602. 18 ans+ 4.55\$/minute, 24 heures/7 jours.

227 PRIERES

REMERCIEMENT à la Vierge Marie pour faveur obtenue avec promesse de publier. Signé: D.L.

230 NÉCROLOGIE



M. Arthur Bolduc

Les membres de la famille de M. Arthur Bolduc (époux en 1ère nocé de feu Dame Yvonne Gobeil et en seconde nocé de Dame Isola Gilbert) ses enfants: Camil Bolduc (Pierrette Gilbert), Martin (Rosange Gilbert), Réal (Raymonde Bélanger), Fleurette (feu Jean-Luc Gilbert), Desneige (feu Bertrand Cloutier), Annette (Guy Bélanger), Norma (Yvan Gagnon), Jean-Louis (Fernand Brassard), Lise, Hermance (Laurier Simard), feu Gilles et Robert: les enfants de Mme Gilbert: Bertrand Fortin (Carmen Tremblay), Huguette (Rosaire Tremblay), France (Martine Bourget), feu Ghislain (Emilienne Harvey), Maude (Gonzague Tremblay), Ruth (Robert Shey), Jean-Eudes (feu Nicole Marcoux), Mivon, Roma (Johanne Bouchard), Robert (Hélène Lavoie), Monic (Rosaire Simard), Claudette (Gaston Boivin) et Sabin remercient bien sincèrement tous les parents et amis qui leur ont témoigné des marques de sympathie lors du décès de M. Arthur Bolduc demeurant au 2680, ave Du Pont Sud, Alma. Direction funéraire: La Résidence Funéraire Lac St-Jean.

Besoin de réparations pour vos vêtements, ou plus, vous aimeriez avoir une nouvelle tenue vestimentaire... alors appelez-moi au 662-2576 Lucille Tremblay, couturière diplômée.

COURS D'ANGLAIS

Privé et semi-privé. Particuliers ou entreprises. Enregistré à la S.Q.D.M. Déductible d'impôt (jusqu'à 50%). Aucun besoin de vous déplacer. Egalement désire acheter jeu de société "Risk". Tél.:662-6657 Laissez message.

Dame d'expérience offre ses services pour faire du ménage à la journée ou demi-journée. Tél.:668-4152.

Décapage de meuble, peinture, teinture et vernissage. Tél.:662-7338.

Déneigement résidentiel et commercial. Tél.:668-9102.

Déneigement résidentiel et commercial. Tél.:668-5785.

Devenez un auteur à succès avec notre cours d'écriture par correspondance. Appelez pour obtenir gratuitement notre brochure (1-800-267-1543). L'école de rédaction, 474-38, avenue McArthur, Ottawa, Ontario, K1L 6R2.

DISCO MOBILE DALVAN. Pour une soirée réussie, satisfaction garantie, pour information: Vandal Girard Tél.:343-2241, 1-800-721-2241.

IMPOT SANS DEFAUT A prix fixe, service à domicile, produit par ordinateur avec système de remboursement rapide TED sans frais. Pour vos impôts personnels, d'entreprises ou autres, nous sommes LA solution. Tél.:668-6788 MA.J.Technique.

JOHNNY MUSIQUE Plus qu'une simple disco, une expérience musicale. Spécialités: Partys, mariages... Tél.:668-6410, pagette: 669-7033.

Pour du travail de professionnel, peinture, plâtrage, pose de céramique et tapisserie et stucco. Prix compétitifs, estimation gratuite. Tél.:668-6853, Martin.

Venez me consulter, pour lecture des cartes de Tarot: Amour, argent, santé, discrétion assurée, consultations privées. Tél.:668-2438, Française.

200 OCCASIONS D'AFFAIRES

SSSSPostes disponibles dans votre région. Aucune expérience requise, temps plein ou partiel, possibilité 900.00\$ et + semaine. Investissement discutable. 25 ans et plus. 1-800-561-1518, (514) 449-4011.

Canada et Québec: Subventions, prêts pour petites, moyennes entreprises, nouvelles ou existantes: Renseignements: Centre d'aide pour petites entreprises 1-800-567-2383. Ext.8.

Chambre comprenant salon, cuisine commune, laveuse, sècheuse, téléphone, micro-ondes, T.V., située face au Creps. 45\$/semaine. Tél.:668-0447.

Chambres situées dans haut de maison, coin tranquille, près des écoles et du centre-ville, salon et cuisine communs, micro-ondes et TV avec câble. Tél.:669-0490, 662-0205.

Chambres, 200\$/mois ou 50\$/semaine, lavage compris, planchers de céramique, situées 1030, des Oeillettes, près du Creps. Tél.:662-5728.

Grandes chambres, avec cuisinette équipée, près des écoles, 30\$/semaine. Tél.:662-1037.

Offre à louer chambres avec pension, libres immédiatement, endroit tranquille, câble fourni, propres, situées à Naudville. Tél.:668-5278.

160 LOCAUX

Aubaine. Locaux commerciaux situés centre-ville, Alma, à partir de 4.50\$/pi.ca. chauffé, éclairé. Tél.:347-3140.

Locaux à louer pour remisage de tous genres: ménage, etc... Un local disponible pour entrepreneur. Tél.: 668-8784 jour, 668-8295 soir.

190 PERSONNEL DEMANDE

SSSATTENTION CHOCOLATSSSSVends superbes tablettes de chocolat et fais toi beaucoup d'argent pour l'acheter un ordinateur ou autre chose dont tu rêves. Tu n'as rien à payer à l'avance et nous livrons partout au Québec en 48 heures. Services de levée de fonds disponibles. Montréal et environs: (514) 277-0083. Partout au Québec: 1-800-561-2395.

195 OFFRE DE SERVICE

"IMPOT 96": Fini les tracas d'impôt, confiez le tout à un spécialiste comptant plus de 10 ans d'expérience. Remboursement rapide (TED fédérale et provinciale) en 15 jours. Confidentialité et satisfaction assurée. Prix le plus bas garanti: si vous trouvez moins cher ailleurs, nous vous remboursons la différence plus 10%. Tél.:668-4159.

SSSALAIN VILLENEUVESSS IMPOT

Demandes TPS-TVQ, prestations fiscales enfants, travailleurs autonomes, petites entreprises et logements. Informations et suivi gratuits toute l'année. Prix compétitifs et peut se déplacer. Tél.:662-2318.

1 RENOVATION INTERIEUR, EXTERIEUR, plâtrage, peinture, moulure, plomberie, patio, escalier, sècheuse, journée ou semaine. Tél.:668-8859.

4.1/2 pièces, très grand, 1er plancher, neuf, situé 249, ave Grande-Décharge, Delisle, libre immédiatement, 350\$/mois. Tél.:662-0377.

4.1/2 pièces, très grand, situé secteur Château d'Eau, remise extérieure, libre 1er mars. Tél.:668-4574, 668-5698.

4.1/2 pièces, SUPER SPECIAL refait à neuf, couvre-plancher neufs, eau chaude fournie, déneigement, remise, situé coin Collard/avenue du Pont, Alma, 300\$/mois. Tél.:669-0036, 662-6133.

5.1/2 pièces grand, propre, claire, situé près du centre-ville et des écoles, libre immédiatement. Tél.:669-0490, 662-0205.

5.1/2 pièces, chauffé, eau chaude fournie, 1258, Côte Bel-Air, libre immédiatement, 425\$/mois. Tél.:668-5960.

5.1/2 pièces, modernes, 263 et 265 rue d'Avignon, arrière Galerie Lac-St-Jean, non chauffés, non éclairés, libres immédiatement, 475\$ et 550\$/mois. Tél.:668-2777, 662-5010.

5.1/2 pièces, rez de chaussée, déneigé, secteur Naudville rue Boulanger, libre immédiatement. Tél.:668-0346, cell. 669-1306 après 20h00.

5.1/2 pièces, sous-louer, à côté du Cégep, grand, libre immédiatement, 440\$/mois. Tél.:668-2983 répondeur.

Alma, 220, boulevard St-Jude, 4.1/2 pièces, non meublé, non chauffé, libre immédiatement. St-Bruno, 4.1/2 pièces, non meublé, libre immédiatement, aussi 3.1/2 pièces, meublé, libre immédiatement. Tél.:343-3333, 343-2051.

DAM EN TERRE, NEUFS pour juillet, 2- 4.1/2 pièces, grand air, coquets. Tél.:668-8876 M.Harvey, 1-418-651-8646, 1-418-657-6095 soir.

150 GARÇONNIÈRES

Garçonnière 1.1/2, 1er plancher, porte patio, très ensoleillée, chauffée, meublée, éclairée, secteur Dequen, 280\$/mois, libre immédiatement. Tél.:668-6240.

155 CHAMBRES

1A. Très propre et claire, bien située, câble, micro-ondes, buanderie gratuite, à partir de 150\$/mois. Tél.:668-2857.

609, St-Jude, salon et cuisine communs, laveuse, sècheuse, câble, rez de chaussée, stationnement. Tél.:669-9965, 662-4051, 668-0391.

Bienvenue. Idéal visiteurs (euses), travailleurs(euses), chambres, lavabo, réfrigérateur, cuisine, laveuse, sècheuse, journée ou semaine. Tél.:668-8859.

4.1/2 pièces, porte-patio, remise, cour arrière, déneigement, 395\$/mois, non chauffé. Tél.:345-8631, 1-800-249-1649., 540-1842 cell.

4.1/2 pièces, rue Harvey, libre immédiatement. Tél.:345-2787 Chantale, 668-4541 Sylvain.

4.1/2 pièces, situé 559 St-Sacrement près de l'âge d'or, idéal pour personne âgée, libre 1er juin. Tél.:668-5946.

4.1/2 pièces, sous-louer, 1865, Scott Ouest, libre immédiatement. Tél.:668-3614, 662-6033, 662-1168 fin de semaine.

4.1/2 pièces, ST-BRUNO, demi sous-sol, grande fenêtre, non chauffé, non éclairé, libre immédiatement, 265\$/mois. Tél.:343-2769 après 17h00.

4.1/2 pièces, St-Bruno, très propre, non chauffé, non éclairé, 325\$/mois, libre immédiatement. Tél.:668-3305 heure des repas.

4.1/2 pièces, haut de maison, non chauffé, non éclairé, air climatisé, 380\$/mois. Tél.:668-3248.

4.1/2 pièces, Hébertville, très propre, libre 1er mai, 250\$/mois. Tél.:662-3903 soir.

4.1/2 pièces, Hébertville-Station, bas de maison, non chauffé, non éclairé, libre 1er mars, 275\$/mois. Tél.:343-2293.

4.1/2 pièces, moderne, porte patio, terrasse abritée, cour arrière, chauffé, éclairé, situé près du Creps, 1135 Lorne, 450\$/mois. Tél.:669-0899.

4.1/2 pièces, Naudville, stationnement déneigé, non chauffé, non éclairé, 350\$/mois, libre immédiatement. Tél.:668-2079 après 17h00.

4.1/2 pièces, non chauffé, non éclairé, situé 154, Sacré-Coeur Ouest, près du centre-ville, libre immédiatement. Tél.:668-4012.

4.1/2 pièces, 955, ave Des Chênes, 425\$/mois, libre 15 février. Tél.:668-4418.

4.1/2 pièces, à sous-louer, bas de maison, 225\$/mois, St-Bruno, libre immédiatement. Tél.:344-4151, 344-4960, Vanessa.

4.1/2 pièces, grand, non chauffé, non éclairé, tranquille, proximité du Carrefour, Cession bail, prix à discuter. Tél.:690-2102, soir seulement.

4.1/2 pièces, grand, porte-patio, semi-meublé, non chauffé, non éclairé, grand stationnement, situé 840 Route du Lac, 300\$/mois, libre immédiatement. Tél.:668-2081.

4.1/2 pièces, meublé ou non, laveuse, sècheuse, situé centre-ville, haut de maison, quelques minutes Cégep. Tél.:668-7056.

4.1/2 pièces, meublé, situé coin Scott/Champagnat, Alma, libre immédiatement. Tél.:662-6133 après 17h00.

3.1/2 pièces, meublé, chauffé, non-éclairé, laveuse, sècheuse, situé centre-ville, 545, Sacré-Coeur, 300\$/mois. Tél.:662-3125.

3.1/2 pièces, Villebois, très beau, moderne, 295\$/mois, eau chaude fournie, meublé, libre immédiatement. Tél.:662-6767.

4.1/2 et 5.1/2 pièces, rue St-André Métabetchouan, refaits à neuf, non chauffés, non éclairés. Tél.:662-4150.

4.1/2 pièces, 1234, chemin Grande-Décharge, Alma, haut, libre 1er mai, 285\$/mois, non chauffé, non éclairé. Tél.:662-8443 demandez Michel.

4.1/2 pièces, 135, Gauthier, près du Creps. Tél.:343-3604, 662-9673.

4.1/2 pièces, 5ième avenue Delisle, bloc de construction récente, libre immédiatement, 350\$/mois. Tél.:662-6033.

ÊTES-VOUS ENTERRÉ PAR LA NEIGE

DENEIGEMENT
SERGEMARC INC.

• RAMASSAGE DE NEIGE
• NETTOYAGE DE DEVANTOIRE DE MAISON ET COMMERCE

Prix compétitif 668-4597
400, Claire-Fontaine, Alma

PETIT OUVRAGE POUR JEUNES DE 7 A 14 ANS
Pour vendre des rameaux décoratifs et autres dans ton voisinage. Livraison à domicile. Très bonne commission et en plus une possibilité de recevoir deux cadeaux si mérité.
Tél.: 668-7858 après 17 h.

DONNONS GÉNÉREUSEMENT

Centraide

Lors du décès de M. Jean-Claude Caron
en décembre 1996
(membre du Conseil d'administration de Soli-Can)
Ses parents et amis ont voulu perpétuer son nom en faisant des dons à Soli-Can (solidarité-cancer) Lac-Saint-Jean-Est. Ces dons aideront les personnes atteintes de cancer de notre région à mieux vivre cette période difficile.
Soli-Can dit MERCI aux généreux donateurs.
Vous pouvez nous rejoindre au 662-8306

SOLI CAN
Lac Saint-Jean Est

540, Sacré-Coeur, Alma, suite 04, Plaza II

LUC TREMBLAY
agent immobilier affilié
Rés.: 668-2248
BUR.: 668-5217

ACHETEURS DE BLOCS POUR UN BON PLACEMENT J'AI CE QU'IL VOUS FAUT

ALMA: VENDU familiale,abri d'auto, briques, 63 000 \$.

ALMA: 81, du Berger, unifamiliale, garage, brique, 65 000 \$ NEG.

DELISLE: 1815, sur la rive, maison moderne, nové, solage, prix: 48 500 \$.

DELISLE: 3720, av. Grande-Décharge, face à la Marina, unifamiliale, 1 1/2 étage, rénovation, terrain 900x400, 3 remises, prix 72 500 \$.

ALMA: 172, rue Bédard, unifamiliale, construction 83, 26 x 36 sur 2 niveaux. Prix: 76 500 \$. Faites une offre!

DELISLE: 685, av. Grande-Décharge, unifamiliale 25x40, terrain 50x125, prix: 45 000 \$.

DELISLE: 1820, 1re Avenue, maison mobile sur solage plus ajout. Prix: 53 000 \$ nég.

BAIE BOUDREAU: Chalet habitable à l'année, bord de l'eau. Prix: 45 000 \$ nég.

Une présence rassurante en tout temps

Résidence Funéraire Lac St-Jean
Services professionnels complets

COLUMBARIUM • CRÉMATION • PRÉ-ARRANGEMENT
Nous pensons d'abord à la vie.

668-8409
Télécopieur 668-9200

611, ch. du Pont Taché Nord, Alma

P.M.D. BÉRUBÉ & FILS INC.

THANATOLOGUES LICENCIÉS

RÉSIDENCE FUNÉRAIRE: 620, boul. Dequen Nord, Alma
BUREAU: 680 Harvey Ouest, Alma

• Service de crémation
• Columbarium • Pré-arrangement
• Dépôts de volonté

Communiquez avec nous sans obligation de votre part.

J.-Marc Bérubé
Christien Bérubé
BUREAU:
662-6576
Télécopieur:662-3132



La Capitale

SAGUENAY-LAC-SAINT-JEAN, COURTIER IMMOBILIER INC. (ETABLISSEMENT)
200, AV. DU PONT SUD, ALMA (668-4578)



AGENT DE GARDE



Langis Gauthier
349-8375

PREMIER COURTIER VENDEUR ET INSCRIPTEUR DE LA CHAMBRE IMMOBILIERE SECTEUR LAC-ST-JEAN

VISITE LIBRE DIMANCHE 9 FEVRIER DE 14 H A 16 H

AU 215, CHAMPLAIN, ALMA
Faut voir l'intérieur, clé en main, possibilité de revenu au sous-sol, BIENVENUE!
IRENA BOUCHARD, 668-4589.

NOUVEAU MANDAT

SPACIEUSE RESIDENCE: Avec un plan différent, 4 chambres, verrière, grande salle à manger, beau hall d'entrée, secteur tranquille. Harry Marcoux et Iréna Bouchard, 668-4589.

2 ETAGES: 241, du Rocher, rénové à neuf, planchers érable blanc, pas de voisin arrière. Micheline Guérin, 668-6755.

VENDU

1971, LAMOUNTAIN, ALMA: Madeleine Fortin, 662-8267.

JUMELÉ, 1034, CURÉ-LABELLE: Construction 1994, abri d'auto, décoration superbe. Micheline Guérin, 668-6755.

AU BORD DE L'EAU

CHEMIN VILLEBOIS: Collage avec cachet spécial, rénové, foyer, vue sur l'eau. Micheline Guérin, 668-6755.

Anne Gravel
Directrice générale
668-4578

VISITE LIBRE DIMANCHE 9 FEVRIER DE 14 H A 16 H

AU 821, MARTEL, ALMA
Vous désirez une grande résidence avec un grand terrain, abri d'auto, entrée asphaltée, je vous attends, votre hôte
GHISLAIN DOUCET, 668-6592

NOUVEAU MANDAT

NAUDVILLE: 595, Jourdan, bungalow brique 25x40 avec sous-sol fini, 4 chambres, garage 18x20. Micheline Guérin, 668-6755.

SPECIAL

216, RANG LAC-VERT: Magnifique résidence 2 étages avec grand garage, vue sur le lac Vert, près du centre de ski. Inf. Réjean Villeneuve, 668-2976.

SAINT-NAZAIRE

SITUÉE PRÈS DE TOUTS LES SERVICES: Grand terrain, garage, piscine. Madeleine Fortin, 662-8267.

NOUVEAU MANDAT

835, NORMANDIN: Résidence entièrement rénovée, près de tous les services, pas de voisin arrière, abri d'auto. Ghislain Doucet, 344-4175.

PRÈS DU CREPS

1035, ROBERT-JEAN: Construction 1991 avec garage à même, toit cathédrale. Micheline Guérin, 668-6755.

Henri Savard
662-1351

SECTEUR DU CREPS

1150, DU MUGUET: Bungalow 24x34, sous-sol fini, très bien entretenu, garage 18x26. Micheline Guérin, 668-6755.

NOUVEAU MANDAT

122, DES NOYERS, PRIX RÉDUIT: Idéal pour 1ère maison, jumelé bien situé, plancher de bois franc, prix raisonnable. Ghislain Doucet, 668-6592.

UNE RESIDENCE DE MOINS DE 40 000 \$: Grand terrain, située à Saint-Henri-de-Tailon. Ghislain Doucet, 668-6592.

NOUVEAU MANDAT

1310, OUELLET: Piscine, terrain aménagé, plancher de bois franc, entrée asphaltée. Ghislain Doucet, 344-4175.

HEBERTVILLE-STATION

383, ST-WILBROD: L'acheteur à le choix maison seule ou maison avec garage commercial ou maison avec garage plus entrepôt plus un autre terrain. Ghislain Doucet, 668-6592.

MAISON AVEC SERRE COMMERCIALE

DESBIENS: Cause de décès, bonne propriété avec 2 logements, serre avec plantation d'arbres. Langis Gauthier, 349-8375.

Iréna Bouchard
668-4589

PROPRIÉTÉ LUXUEUSE: Quartier recherché, 2 étages 24x38, construction 1990, terrain 15 823 pi car, 155, de l'Alsace. Micheline Guérin, 668-6755.

NOUVEAU MANDAT

301, RANG DES ÎLES, ST-GÉDEON: Merveilleuse résidence avec 110 500 pi car, aménagement entièrement rénové de A à Z avec vue sur le lac. Réjean Villeneuve, 668-2976.

PLANCHER BOIS FRANC: 4 chambres, très ensoleillée, près du centre-ville, faut voir. Harry Marcoux et Iréna Bouchard, 668-4589.

BAS PRIX: 3 logements 2 x 4 1/2 et un 5 1/2, rénovés, bons revenus, pour investisseurs. Inf. Réjean Villeneuve, 668-2976.

CENTRE-VILLE

28 000 \$

ENDROIT TRANQUILLE

BELLE MAISON CANADIENNE: Plancher bois franc, 4 chambres, abri d'auto, piscine, beau quartier à 10 mn. d'Alma, Hébertville-Station, 84 000 \$ nég. Harry Marcoux et Iréna Bouchard, 668-4589.

MEILLEUR AGENT VENDEUR ET INSCRIPTEUR AU LAC-ST-JEAN EN 1996
Micheline Guérin
668-6755

LIBRE IMMÉDIATEMENT

JUMELÉ FACE AU CREPS: 1205, Myrtille, 24x32, 1 chambre au r.d.c., construction neuve, armoires superbes, à qui la chance? Micheline Guérin, 668-6755.

ATELIER DE RÉPARATION D'AUTOS ET CAMIONS: Au 115, St-Bernard, Alma, libre immédiatement. Prix demandé: 119 000 \$. Ghislain Doucet, 668-6592 ou Harry Marcoux, 668-4589.

NOUVEAU MANDAT

1325, RUE FERLAND, ALMA: Piscine creusée, bon secteur, rénovation intérieure, abri d'auto, brique 4 côtés. Ghislain Doucet, 668-6592 rés. ou 668-4578 bur.

NOUVEAU MANDAT

BELLE RÉSIDENCE AVEC 5 CHAMBRES: Secteur des Galeries Lac-St-Jean, sous-sol très bien aménagé, beau terrain, 83 000 \$ nég. Harry Marcoux et Iréna Bouchard, 668-4589.

CONSTRUCTION RÉCENTE: 4 chambres, résidence impeccable, très fonctionnelle, pas voisin arrière, sur Cormier à Deslisle. Harry Marcoux et Iréna Bouchard, 668-4589.

MAISON 1 1/2 ÉTAGE: 4 chambres, près de l'Alcan, terrain de 318 x 230. Langis Gauthier, 349-8375.

Harry Marcoux
668-4589

PROPRIÉTÉ IMPECCABLE: Avec piscine, grand terrain, très belle décoration. A voir! Madeleine Fortin, 662-8267.

PAS DE VOISIN ARRIÈRE: Plaque chauffante, four encastré, abri d'auto. Inf.: Madeleine Fortin, 662-8267.

ALMA: Maison récente, toit cathédrale, garage isolé, très intéressant. Langis Gauthier, 349-8375.

DELISLE, RUE DALLAIRE: Très belle résidence avec garage, construction 10 ans, 4 chambres à coucher, planchers bouleau, beau terrain. Réjean Villeneuve, 668-2976.

MAISON 1 3/4 ÉTAGE: Très bien située, grand terrain, paysage reposant. Langis Gauthier, 349-8375.

2005, ISIDORE, ALMA: 4 chambres, très propre, garage, piscine, possibilité poêle à bois, brique 4 côtés, galeries de béton, grand terrain, à voir! Henri Savard, 662-1351.

Rejean Villeneuve
668-2976

CONSTRUCTION 1994: 2 étages, garage à même, 4 murs en brique, foyer, très belle qualité de construction, 1350, Dieppe. Micheline Guérin, 668-6755.

BUNGALOW DE TRÈS BON GOUT: Planchers de bois, sous-sol fini, foyer, entrée indépendante au sous-sol, 1035, du Rhône. Micheline Guérin, 668-6755.

QUARTIER MALTAIS: Bungalow brique 25x46, 4 chambres, terrain très bien aménagé, 940, d'Anjou. Micheline Guérin, 668-6755.

201, LAROUCHE: Résidence 30x41, 4 chambres, plancher de bouleau, près des écoles, Albert Naud. Réjean Villeneuve, 668-2976.

PROPRIÉTÉ IDÉALE POUR PROPRIÉTAIRE OCCUPANT: Avec revenu au s.s. et entrée indépendante, garage pour bicouleur ou autres. 1050-1064, Bergeron Ouest, Alma. Micheline Guérin, 668-6755.

PROPRIÉTÉ À PALIERS 1985: Planchers en bois, garage à même, terrain 80x200, à voir! Prix raisonnable, 2042 des Urnes, Alma. Micheline Guérin, 668-6755.

Ghislain Doucet
668-6592
344-4175
(chalet)

4 LOGEMENTS

ALMA: Construction en brique, grand terrain, 7 1/2, 2 x 4 1/2, 3 1/2. Langis Gauthier, 349-8375.

CONDO, TRANSFERT

ALMA: Toit cathédrale, construction récente, super décorée, bon prix. Langis Gauthier, 349-8375.

NOUVEAU PRIX

1915, RANG ST-MICHEL, DELISLE: Style suisse, 3 chambres, remise extérieure, beaucoup d'inclus, grand terrain, poêle à granule 1 an, à un mille d'Alma. A voir, 1915, St-Michel, Delisle. Henri Savard, 662-1351.

QUARTIER MALTAIS

831, DE LA ROCHELLE: Bungalow brique 24x36, fenestration p.v.c. sous-sol fini. Micheline Guérin, 668-6755.

PROPRIÉTÉ HAUTE GAMME: Terrain et vue exceptionnels, construction de qualité, décoration chaleureuse, à voir, 161, Jean XIII. Micheline Guérin, 668-6755.

ALMA: Près des écoles, très beau jumelé avec revenu et garage, grand terrain. Madeleine Fortin, 662-8267.

Vous désirez partir votre propre entreprise?
Départez avec multiples services situés à Alma.
Inf.: Harry Marcoux 668-4589 ou Madeleine Fortin 662-8267

NOUVEAU MANDAT

MAISON TRÈS INTÉRESSANTE: Secteur très reposant, grand terrain, près de l'eau et piscine creusée. Langis Gauthier, 349-8375.

NOUVEAU MANDAT

HÉBERTVILLE PRÈS DU LAC VERT: maison mobile avec garage, grand terrain, vue sur le lac, prix intéressant.
Langis Gauthier, 349-8375.

NOUVEAU MANDAT

DELISLE: Jumelé rénové à neuf, 59 000 \$, 24x32, 3 chambres. Micheline Guérin, 668-6755.

NOUVEAU MANDAT

SITUÉE AU BORD DE L'EAU: Vue magnifique, libre immédiatement, propriété très chaleureuse, 1111, chemin Villebois. Micheline Guérin, 668-6755.

ALMA, 52 000 \$: 23x25, sous-sol fini, abri d'auto, terrain 13 995 pi car, 1025, de la Pépinière. Micheline Guérin, 668-6755.

NOUVEAU MANDAT

JUMELÉ, 905, GRIMARD O., ALMA: Moins de 65 000 \$, très propre, 4 chambres, près des écoles et tous les services, vente rapide. Henri Savard, 662-1351.

PLACE TRIANON

CONDO, CONSTRUCTION 1993, GRAND 5 1/2, BIEN DIVISÉ.
INF.: REJEAN VILLENEUVE, 668-2976

PROPRIÉTÉ AVEC GARAGE À MÈME: Très belle qualité de construction 1990, 4 chambres, 1180, Beauvoir. Micheline Guérin, 668-6755.

MAISON 2 ÉTAGES, GRAND TERRAIN, REMISE, IDÉAL POUR PREMIÈRE MAISON.
MADELEINE FORTIN, 662-8267

L'ASCENSION

MAISON 2 ÉTAGES, GRAND TERRAIN, REMISE, IDÉAL POUR PREMIÈRE MAISON.
MADELEINE FORTIN, 662-8267

201, LAROUCHE: Résidence 30x41, 4 chambres, plancher de bouleau, près des écoles, Albert Naud. Réjean Villeneuve, 668-2976.

PROPRIÉTÉ IDÉALE POUR PROPRIÉTAIRE OCCUPANT: Avec revenu au s.s. et entrée indépendante, garage pour bicouleur ou autres. 1050-1064, Bergeron Ouest, Alma. Micheline Guérin, 668-6755.

PROPRIÉTÉ À PALIERS 1985: Planchers en bois, garage à même, terrain 80x200, à voir! Prix raisonnable, 2042 des Urnes, Alma. Micheline Guérin, 668-6755.

2 LOGEMENTS

HÉBERTVILLE-STATION: 2 x 6 1/2 (4 chambres), grand terrain, prix en bas de l'évaluation. Langis Gauthier, 349-8375.

PROPRIÉTÉ AVEC GARAGE À MÈME: Très belle qualité de construction 1990, 4 chambres, 1180, Beauvoir. Micheline Guérin, 668-6755.

MAISON TRÈS INTÉRESSANTE: Secteur très reposant, grand terrain, près de l'eau et piscine creusée. Langis Gauthier, 349-8375.

NOUVEAU MANDAT

HÉBERTVILLE PRÈS DU LAC VERT: maison mobile avec garage, grand terrain, vue sur le lac, prix intéressant.
Langis Gauthier, 349-8375.

NOUVEAU MANDAT

DELISLE: Jumelé rénové à neuf, 59 000 \$, 24x32, 3 chambres. Micheline Guérin, 668-6755.

NOUVEAU MANDAT

SITUÉE AU BORD DE L'EAU: Vue magnifique, libre immédiatement, propriété très chaleureuse, 1111, chemin Villebois. Micheline Guérin, 668-6755.

ALMA, 52 000 \$: 23x25, sous-sol fini, abri d'auto, terrain 13 995 pi car, 1025, de la Pépinière. Micheline Guérin, 668-6755.

MÉTABETCHOUAN

BON CHIFFRE D'AFFAIRES AVEC BÂTISSE, TABLE DE BILLARD ET MACHINE À POKER.
LANGIS GAUTHIER, 349-8375

Programme R.A.P.

Vous songez à acheter votre première maison?

Foncez!

Avec le 4 x R.A.P. de votre agent de La Capitale

Vous pouvez acheter sans comptant grâce au R.A.P.*
L'agent de La Capitale vous donnera tous les détails sur le Régime d'accès à la propriété (R.A.P.) et la façon de récupérer jusqu'à 20 000 \$ en remboursement d'impôt!

Vous aurez congé d'intérêt pour 3 mois*
Grâce à nos ententes avec des institutions financières, vous pourrez obtenir un prêt hypothécaire sans aucun intérêt pour les 3 premiers mois!

Vous serez protégé en cas de perte d'emploi*
En cas de perte d'emploi ou de décès, La Capitale effectuera vos versements hypothécaires pendant un an!

Garantit APEC
La Capitale
(418) 668-4578

* Ces garanties et programmes sont assujettis à certaines conditions.

Pour une carrière en immobilier sous le signe du succès
Devenez agent de La Capitale. Grâce à nos promotions et à nos 2 garanties gratuites, nous attirons plus d'acheteurs et de vendeurs. Contactez-nous!

NOUVEAU MANDAT

MAISON TRÈS INTÉRESSANTE: Secteur très reposant, grand terrain, près de l'eau et piscine creusée. Langis Gauthier, 349-8375.

NOUVEAU MANDAT

HÉBERTVILLE PRÈS DU LAC VERT: maison mobile avec garage, grand terrain, vue sur le lac, prix intéressant.
Langis Gauthier, 349-8375.

NOUVEAU MANDAT

DELISLE: Jumelé rénové à neuf, 59 000 \$, 24x32, 3 chambres. Micheline Guérin, 668-6755.

NOUVEAU MANDAT

SITUÉE AU BORD DE L'EAU: Vue magnifique, libre immédiatement, propriété très chaleureuse, 1111, chemin Villebois. Micheline Guérin, 668-6755.

ALMA, 52 000 \$: 23x25, sous-sol fini, abri d'auto, terrain 13 995 pi car, 1025, de la Pépinière. Micheline Guérin, 668-6755.

NOUVEAU MANDAT

JUMELÉ, 905, GRIMARD O., ALMA: Moins de 65 000 \$, très propre, 4 chambres, près des écoles et tous les services, vente rapide. Henri Savard, 662-1351.

MÉTABETCHOUAN

BON CHIFFRE D'AFFAIRES AVEC BÂTISSE, TABLE DE BILLARD ET MACHINE À POKER.
LANGIS GAUTHIER, 349-8375

CRÉEZ VOTRE PROPRE EMPLOI

- VOUS VOULEZ PARTIR UN COMMERCE?
- VOUS VOULEZ CRÉER VOTRE PROPRE EMPLOI?
- VOUS VOULEZ ÊTRE MAÎTRE DE VOTRE TEMPS?

Nous avons fait des recherches et établi des contacts pour vous aider à réaliser votre rêve.

VOUS AVEZ LE CHOIX:

- Jeans • Cuir • Cuir/sérigraphie • Bijoux mode
- Montres • Coton ouaté • Etc.
- INVESTISSEMENT MINIME

**LOCAUX COMMERCIAUX
DISPONIBLES BAS PRIX
AU MOIS ET À L'ANNÉE**



615, SACRÉ-COEUR OUEST, ALMA

668-2626 / 662-9749
POUR INF.: MME ROSETTE GODIN,
ADMINISTRATEURE



OFFRE D'EMPLOI

Laval Fortin Itée, le plus important entrepreneur général de la région recherche une personne apte à occuper le poste suivant:

GESTIONNAIRE DE PROJETS

Fonctions:

- La personne relève du directeur construction et elle assure la gestion complète de projets de construction d'envergure, à partir de l'octroi du contrat jusqu'à la réception par le client.
- La personne exerce une fonction stratégique axée sur la croissance de l'entreprise.

Exigences:

- La personne est ingénieur (membre de l'OCIQ), possède un minimum de quinze années d'expérience et des compétences reconnues dans le milieu de la construction. La personne maîtrise la langue française et la langue anglaise.
- Une maîtrise en gestion de projet ou en administration serait un atout.

Lieu de travail:

- Le poste s'exerce en majeure partie au siège social de l'entreprise, à Alma.

Conditions de travail:

- Le salaire est établi selon les compétences et l'expérience.

Les personnes intéressées devront faire parvenir leur curriculum vitae au siège social de Laval Fortin Itée au 130, rue Notre-Dame Ouest, C.P. 160, Alma (Québec) G8B 5V6

Les candidatures seront traitées avec confidentialité et recevront réponse dans les meilleurs délais.

AVIS DE DEMANDE DE DISSOLUTION

Prenez avis que la compagnie "9005-9577 Québec Inc.", demandera à l'inspecteur Général des Institutions financières la permission de se dissoudre. Delisle, le 4 février 1997. Secrétaire, Diane Savard.



APPEL D'OFFRES

140, rue St-Joseph Sud,
Alma (Québec) G8B 3R1

CAMIONNETTE «PICK UP»

La Ville d'Alma demande des soumissions pour la fourniture et la livraison d'une camionnette «pick up», six (6) roues, à châssis et cabine allongée, P.V.B. 4 536 kg (10 000 lb) minimum, 4x2, véhicule neuf.

Les devis et formules de soumission, peuvent être obtenus au bureau de l'acheteur municipal situé au 900, rue Bombardier, parc industriel, Alma.

Les soumissions, déposées dans les enveloppes appropriées et cachetées, seront reçues au bureau du greffier de la Ville d'Alma, édifice hôtel de ville, 140, rue St-Joseph Sud, Alma, jusqu'au **VENDREDI 21 FÉVRIER 1997 À 10 H 00** pour y être ouvertes aux mêmes endroit, jour et heure.

La Ville d'Alma ne s'engage à accepter ni la plus basse ni aucune des soumissions reçues.

Donné à Alma, ce 9 février 1997.

Jean Paradis, avocat,
greffier

10/36177.1

Donner,
C'est faire le
prochain pas.



305 St-Vallier, C.P. 26, Chicoutimi (Québec) G7H 5H6
Tel. (418) 693-8223

TRANSPORT DE NEIGE

RÉSIDENTIEL - COMMERCIAL
• CONTENEUR OU CAMION •



ESTIMATION GRATUITE
669-1921

**DÉNEIGEMENT
GAUTHIER ET ASS.**
221, Champlain Sud, Alma



MUNICIPALITÉ DE SAINT-HENRI-DE-TAILLON

401, rue Hôtel de Ville
Saint-Henri-de-Taillon, comté Lac-Saint-Jean-Est
(Québec) G0W 2X0
Tél. et fax: (418) 347-3243

EST PAR LES PRÉSENTES DONNÉ par le soussigné, secrétaire-trésorier de la susdite municipalité:

QU'IL SERA SOUMIS LORS D'UNE PROCHAINE ASSEMBLÉE DE CE CONSEIL, UN PROJET DE RÈGLEMENT AYANT POUR OBJET DE DIVISER LE TERRITOIRE DE LA MUNICIPALITÉ EN SIX (6) DISTRICTS ÉLECTORAUX.

Division en districts

Article 1 - Le territoire de la Municipalité de Saint-Henri-de-Taillon est par le présent règlement divisé en six (6) districts électoraux, tels que ci-après décrits et délimités:

District n°1 (Secteur urbain) 115 électeurs

La ligne arrière des emplacements de la rue Principale (côté nord), la route 169, la ligne séparative des lots 12 et 13 du Rang 1 Caron Taillon, la rive du lac St-Jean, la ligne séparative des lots 17 et 18 du Rang 1, la ligne arrière des emplacements de la rue Principale (côté sud), la ligne ouest de l'emplacement du numéro 625la rue Principale et son prolongement.

District n°2 (Secteur urbain) 122 électeurs

La ligne séparative des lots 15 et 16 du Rang 2, la ligne nord de l'emplacement du 461 de la route 169 et son prolongement, la ligne séparative des lots 7 et 8 du Rang 1, la ligne séparative des Rangs 1 et 2, la ligne séparative des lots 7 et 8 du Rang 1, la ligne arrière des emplacements de la route 169 (côté sud), la ligne séparative des lots 10 et 11 du Rang 1 jusqu'à la Baie Belley, la rive du lac St-Jean, la ligne séparative des lots 12 et 13 du Rang 1, la route 169 et la ligne arrière des emplacements de la rue Principale (côté nord).

District n°3 (Secteur rural) 112 électeurs

La limite de la Municipalité et la ligne séparative des Rangs 3 et 4 du Canton Taillon.

District n°4 (Secteur rural et villégiature) 131 électeurs

La ligne séparative des Rangs 3 et 4 du Canton Taillon, la limite de la Municipalité, la rive du lac St-Jean, la ligne séparative des lots 3 et 4 du Rang A du Canton Taillon, la ligne séparative des Rangs A et 1 du Canton Taillon, la ligne séparative des lots 7 et 8 du Rang 1 Canton Taillon, la ligne séparative des Rangs 1 et 2, la ligne séparative des lots 7 et 8 du Rang 2, le prolongement de la ligne nord de l'emplacement du numéro 461 de la route 169 et cette ligne, la ligne séparative des lots 15 et 16 du Rang 2, la ligne arrière des emplacements de la rue Principale et du Chemin Sur-le-Lac (côté nord), la rivière Taillon, la rive de lac St-Jean et la limite de la municipalité.

District n°5 (Secteur riverain) 137 électeurs

La Rivière Taillon, la ligne arrière des emplacements du Chemin Sur-le-Lac, (côté nord), le prolongement de la ligne ouest de l'emplacement du 625 rue Principale, et cette ligne, la ligne

AVIS PUBLIC

arrière des emplacements de la rue Principale (côté sud), la ligne séparative des lots 17 et 18 du Rang 1 et la rive du lac St-Jean.

District n°6 (Secteur Wilson) 149 électeurs

La ligne arrière des emplacements de la route 169 (côté sud), la ligne séparative des lots 7 et 8 du Rang 1 du Canton Taillon, la ligne séparative des Rangs 1 et A du Canton Taillon, la ligne séparative des lots 3 et 4 du Rang A du Canton Taillon, la rive du lac St-Jean jusqu'à la Baie Belley et la ligne séparative des lots 10 et 11 du Rang 1.

Le tout en référence officiel du Canton Taillon.

Articles 2 -

Le présente règlement entrera en vigueur conformément à la loi, sous réserve des dispositions de la Loi sur les élections et les référendums dans les municipalités (1987, chapitre 57).

Georges-Henri Fortin, maire

AVIS est aussi donné que le projet de règlement est disponible, pour fins de consultation, au bureau du soussigné, à l'hôtel de ville au 401, rue Hôtel de ville St-Henri-de-Taillon, aux heures régulières de bureau.

AVIS est également donné que tout électeur, au sens de l'article 17 de la Loi sur les élections et les référendums dans les municipalités (187 chapitre 57), peut dans les quinze (15) jours de la publication du présent avis, faire connaître par écrit son opposition au projet de règlement. Cette opposition doit être adressée comme suit:

M. Léonard Dufour, secrétaire-trésorier
Hôtel de ville de Saint-Henri-de-Taillon
401, rue Hôtel de ville
Saint-Henri-de-Taillon G0W 2X0

AVIS est de plus donné que l'article 18 de la Loi sur les élections et les référendums dans les municipalités (1987, chapitre 57) stipule que:

«Le conseil tient une assemblée publique aux fins d'entendre les personnes présentes, au sujet du projet de règlement, si le nombre requis d'électeurs, au sens de l'article 17, a fait connaître par écrit au greffier son opposition au projet de règlement.

Ce nombre est d'au moins:

- 1- 100, dans le cas d'une municipalité de moins de 20 000 habitants;
- 2- cinq fois la somme des tranches complètes de 1 000 habitants, dans le cas d'une municipalité de 20 000 habitants ou plus mais de moins de 100 000 habitants;
- 3- 500, dans le cas d'une municipalité de 100 000 habitants ou plus.

Dans le cas de la Municipalité de Saint-Henri-de-Taillon, ce nombre est de 100 électeurs».

Signé ce
5e jour de février 1997

Léonard Dufour,
secrétaire-trésorier

Canada

Québec

ADAPTATION DE LOGEMENTS POUR AÎNÉS AUTONOMES

- Vous avez 65 ans ou plus
- Vous avez de la difficulté à accomplir certaines activités quotidiennes à domicile
- Vos revenus sont modestes

DATE LIMITE 28 FÉVRIER

Vous pourriez être admissible au Programme de logements adaptés pour aînés autonomes (LAAA). Ce programme accorde une aide financière pouvant atteindre 2500\$ pour la réalisation d'adaptations mineures dans votre logement ou votre maison afin que vous puissiez y vivre de façon autonome et sécuritaire le plus longtemps possible.

Vous avez jusqu'au 28 février pour faire parvenir une demande d'aide financière à la Société d'habitation du Québec.

Pour en savoir davantage sur les conditions d'admissibilité au programme LAAA ou pour vous procurer le guide de participation, veuillez communiquer avec la Société d'habitation du Québec aux numéros suivants:

Québec

sans frais partout ailleurs au Québec

(418) 643-7676

1 800 463-4315

Conformément à l'Entente-cadre Canada-Québec sur l'habitation sociale, le programme LAAA est administré par la Société d'habitation du Québec. Les coûts en sont assumés à 75% par le gouvernement du Canada et à 25% par le gouvernement du Québec.

SCHL CMHC
Question habitation, comptez sur nous

Société d'habitation du Québec

Offre d'emplois

La Société d'électrolyse et de chimie Alcan Ltée recherche des candidats pour occuper d'éventuels postes temporaires ou permanents dans ses installations du Saguenay et du Lac-St-Jean.

Les candidats qui postulent sur les postes décrits ci-dessous devront posséder les principales caractéristiques suivantes:

- une expérience minimale de travail de deux (2) ans,
- un permis de conduire (classe 5) valide,
- capacité de travailler en équipe,
- autonomie,
- flexibilité,
- esprit d'initiative,
- souci d'amélioration

Usine Isle-Maligne

Postes: Qualifications requises

Tuyauteur: Détenir un DEC en technologie de mécanique du bâtiment. Une licence en gaz naturel serait un atout.

Soudeur: Détenir un DEP en soudage général. Un DEP en mécanique industrielle serait un atout.

Électro/instrumentation: Détenir un DEC en technologie de l'électronique industrielle. Détenir une licence C.

Employés de production: Détenir un diplôme d'études secondaires (DES). Toute autre formation reliée aux techniques de production serait un atout.

Pour les postes de l'usine Isle-Maligne, les curriculum vitae devront être expédiés à l'adresse ci-dessous **avant le 21 février 1997**

Centre d'emploi du Canada, DRHC
100, rue St-Joseph Sud, suite 105
Alma, Québec G8B 7A6

Complexe Jonquière

Postes: Qualifications requises

Électricien: Détenir un DEC en technologie de l'électronique industrielle et une licence C.

Mécanicien d'instruments: Détenir un DEC en technologie de l'électronique industrielle.

Mécanicien en tuyauterie industrielle: Détenir un DEP en plomberie chauffage.

Soudeur: Détenir un DEP en soudage général.

Mécanicien d'entretien: Détenir un DEP en mécanique industrielle de construction et d'entretien.

Employés de production: Détenir un diplôme d'études secondaires (DES). Toute autre formation reliée aux techniques de production serait un atout.

Pour les postes du Complexe Jonquière, les curriculum vitae devront être expédiés à l'adresse ci-dessous **avant le 21 février 1997**

Centre d'emploi du Canada, DRHC
2489, St-Dominique
Jonquière, Québec G7X 0A2

Usine Grande-Baie

Postes: Qualifications requises

Employés de production: Détenir un diplôme d'études secondaires (DES). Toute autre formation reliée aux techniques de production serait un atout.

Électrotechnicien: Détenir un DEC en technologie de l'électronique industrielle (soit électrodynamique, instrumentation et contrôle ou électronique). Un carnet d'apprenti est essentiel pour ceux ne possédant pas de certificat de compétence (Licence C). Une expérience de travail serait un atout.

Mécanicien d'entretien: Détenir une formation en mécanique d'entretien industrielle (DEP ou DEC). Une expérience de travail serait un atout.

Pour les postes de l'usine Grande-Baie, les curriculum vitae devront être expédiés à l'adresse ci-dessous **avant le 21 février 1997**

Centre d'emploi du Canada, DRHC
1013, rue Bagot, suite 101
Ville de La Baie, Québec G7B 2N6

Conditions de travail:

Salaires et avantages sociaux compétitifs.

Une copie de l'attestation scolaire et le permis de conduire sont requis pour que la candidature soit considérée. **Les candidats doivent faire parvenir un c.v. pour chacun des postes.** Les enveloppes **doivent mentionner l'usine et le poste** pour lequel ils postulent.

Ces postes sont ouverts sans distinction aux hommes et aux femmes.



Offre d'emploi

INDÉPENDANCE - SÉCURITÉ

LES ASSURANCES



**RIOUX ET
BEAULIEU Inc.**
CABINET EN ASSURANCE
DE PERSONNES

Vous recherchez le meilleur des deux mondes?

Les Assurances

Rioux et Beaulieu
pourraient s'intéresser à vous.

Critères de sélection

Assureur-vie ou
Courtier de carrière

SI OUI,

Communiquez avec monsieur
Jean Beaulieu au

540, rue Sacré-Coeur Ouest, suite #10

Alma (Québec) G8B 1M4

Tél.: (418) 662-6000



Association
pulmonaire
du Québec

POUR AIDER
LES AUTRES
À MIEUX
RESPIRER

UN DON IN MEMORIAM

4837, rue Boyer, bureau 100, Montréal, Qc H2J 3E6
Bureau: (514) 596-0805 • Téléc: (514) 596-1183
1-800-295-8111

avis de demandes
relatives à un permis
ou à une licence



Régie des
alcools, des courses
et des jeux

Toute personne, société ou groupement de personnes visé à l'article 60 du Code de procédure civile (L.R.Q., c. C-25) peut, dans les quinze jours de la publication du présent avis, s'opposer à une demande relative au permis ou à la licence ci-après mentionné en transmettant à la Régie des alcools, des courses et des jeux un écrit assermenté qui fait état de ses motifs ou intervenir en faveur de la demande, s'il y a eu opposition, dans les trente jours de la publication du présent avis.

Cette opposition ou intervention doit être accompagnée d'une preuve attestant de son envoi au demandeur ou à son procureur, par courrier recommandé ou certifié ou par signification à personne, et être adressée à la Régie des alcools, des courses et des jeux, 1281, boul. Charest Ouest, Québec (Québec) G1N 2C9.

Nom et adresse du requérant	Nature de la demande	Endroit d'exploitation
Karine BRISSON RESTAURANT RETRO-DOG II 211, Honfleur Sainte-Monique (Québec) G0W 2T0 Dossier: 1 391 341	(1) Restaurant pour (vendre) (1) Restaurant pour (vendre) sur terrasse	211, Honfleur Sainte-Monique (Québec) G0W 2T0

Le président et directeur général
Ghislain K.-Laflamme, avocat

Québec

CANADA, PROVINCE DE QUÉBEC
DISTRICT D'ALMA
COUR DU QUÉBEC (Petites Créances)
N°: 160-32-00064-969

ISOLATION TREMBLAY INC.
Partie demanderesse
C.
M. BERNARD LEFEBVRE
Partie défenderesse

AVIS PUBLIC est donné que les biens et effets de la partie défenderesse saisis en cette cause en vertu d'un bref d'exécution, seront vendus en justice, en vertu dudit bref le 20 février 1997, à 14 h 00, au domicile du défendeur situé au 335, route 169, STE-MONIQUE.

Lesdits biens et effets consistent en: 1 automobile Dodge Caravan rouge, imm. ZPR 385.
ALMA, ce 5 février 1997.
CLAUDE DOMPIERRE,
huissier de justice, district judiciaire d'Alma
DOMPIERRE & ASSOCIES
219, Lafontaine Nord, Alma G8B 5V5 - 418 662-2122



AVIS PUBLIC

140, rue St-Joseph Sud.
Alma (Québec) G8B 3R1

AVIS PUBLIC est par les présentes donné par le soussigné, greffier de cette ville, que lors de sa séance régulière tenue le 20 janvier 1997, le Conseil municipal a adopté le

RÈGLEMENT 270 ayant pour objet d'amender l'article 3,6 du règlement 009 (circulation et stationnement) et ses amendements, soit la section relative à la circulation des camions et véhicules-outils afin d'interdire la circulation de tels véhicules sur le chemin du Moulin.

AVIS PUBLIC est en outre donné que ledit règlement 270 est actuellement déposé au bureau du greffier à l'hôtel de ville, où toute personne intéressée peut en prendre connaissance pendant les heures de bureau.

Ledit règlement 270 entre en vigueur lorsqu'il aura reçu l'approbation du ministère des Transports, conformément à la Loi.

Donné à Alma,
ce 7 février 1997.

Jean Paradis,
avocat, greffier



COMMISSION SCOLAIRE
DU LAC-SAINT-JEAN
«Savoir et Être»

AVIS PUBLIC

RÈGLEMENT DE DÉLÉGATION DE POUVOIRS

AVIS PUBLIC est donné par la présente, conformément à la Loi sur l'instruction publique (L.R.Q., c. 1-13-3), que le Conseil des commissaires a adopté le 15 janvier 1992 un règlement de délégation de pouvoirs. Ce règlement 92-06 s'intitule «Règlement déléguant au Comité exécutif certains pouvoirs concernant les emprunts à long terme».

Ce règlement demeure toujours en vigueur et peut être consulté au Secrétariat général de la Commission scolaire du Lac-Saint-Jean, au 350, boulevard Champlain Sud, Alma.

DONNÉ À ALMA,
ce 9 février 1997.

Michel Bolduc, secrétaire général



350, boul. Champlain Sud, Alma, Québec G8B 5W2
Téléphone: (418) 669-6000

DAMO INC.

Grossiste en cadeaux, jouets, bonbons et articles divers
recherche

Représentant(e) des ventes

pour la région Saguenay-Lac-Saint-Jean

Je suis à la recherche de personnes créatives, dynamiques et soucieuses des résultats.

Vous devez posséder une voiture et être disponible pour voyager intensivement.

Nous offrons une gamme de produits en évolution constante.

Salaires à commission. Liste de clients fournie et vous devrez faire la sollicitation de nouveaux clients.

Faites parvenir votre curriculum vitae avant le 14 février 1997 à

Les distributions Damo inc.

130-4975, rue Rideau

Québec (QC)

G2E 5H5

Télécopieur: (418) 872-5595

B abillard

Offre d'emploi
JUS SANTÉ Cocktail Plus
 représentant Alma
 et les environs
 Bienvenue: agents(es)
 - AVON - ALOETTE
 - TUPPERWARE - LAITIER
 - BOULANGER - LADY FINELLE
 Bon revenu d'appoint possible
 et sans risque.
276-0176
 (le soir)

Fermières St-Georges

L'assemblée du Cercle des Fermières St-Georges aura lieu le mardi 11 février 1997 à 13 h 30 au local habituel. Bienvenue à toutes!

Cueillette d'objets usagés et bénévoles demandés

Le Havre de l'Hospitalité recueille des objets usagés de toutes sortes et en tout temps pour nos ventes de garage.

Merci pour vos dons. Tél.: 668-6411.

Si vous désirez vivre une nouvelle expérience, nous vous en donnons l'occasion. Nous avons besoin de bénévoles dans plusieurs comités (financement, publicité, animation et bénévoles),

les gardes de fin de semaine, réceptionniste de jour... Informations: Germaine Brassard, 343-2679.

Société de mycologie d'Alma

L'assemblée générale annuelle de la Société de mycologie d'Alma aura lieu le 19 février à 19 h 30 à CREPS. Membres et non-membres sont invités à y participer et il y aura possibilité pour les non-membres d'adhérer à la société.

En 1re partie: Il y aura une brève présentation sur la mycologie (vidéos ou diaporamas).

En 2e partie: L'assemblée générale annuelle.

En 3e partie: Il y aura dégustation de champignons sauvages de diverses façons et café.

Pour informations, contactez Lise Fleury au 347-3792 ou Michel Bouchard au 662-4037.

Fermières St-Pierre

L'assemblée mensuelle des Fermières St-Pierre aura lieu le mercredi 12 février à 19 h 30 au sous-sol de l'église St-Pierre. À toutes les personnes intéressées à se joindre à nous, nous vous attendons avec plaisir.

Soirée de croissance

Thème: L'amour. Date: Le mardi 11 février 1997 à 19 heures au Havre de l'Hospitalité. animatrice: Henriette Simard. Informations: 668-6411 ou 668-9143. Venez fêter la St-Valentin avec nous.

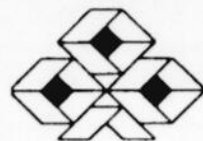

MRC LAC-ST-JEAN EST

625, rue Bergeron Ouest, C.P. 397, Alma, Lac-Saint-Jean (Québec) G8B 5V9
 Tél.: (418) 668-3023 Télécopieur: (418) 668-5112

AVIS PUBLIC est par les présentes donné, par le soussigné, Guy Gagnon, secrétaire-trésorier de la Municipalité régionale de comté de Lac-St-Jean Est, que les immeubles ci-après décrits seront vendus à l'enchère publique, conformément à la loi, pour défaut de paiement des taxes municipales et scolaires ou autres impositions dues sur ces immeubles, si ces taxes ne sont pas payées, avec les frais encourus avant la vente. Ladite vente aura lieu dans la salle du conseil de l'Hôtel de Ville d'Alma, située au 140, St-Joseph Sud, Alma, le mercredi 16 avril 1997, à 10 heures de l'avant-midi. Les immeubles décrits ci-dessous seront vendus sujet au droit de retrait de deux (2) ans. Le prix d'adjudication de chaque immeuble sera payable immédiatement en monnaie légale ou par chèque visé.

Ces immeubles sont vendus sans bâtiments construits, criconstances et dépendances. **ERROR: limitcheck** **udes actives et passives, apparentes ou occultes** **OFFENDING COMMAND: stroke**

Abréviations: T.M. = Taxes municipales
 S. = Taxes scolaires
 Int. = Intérêt
 = Frais

MUNICIPALITÉ D'HÉBERTVILLE

1466-33-5620	Cadastre			
COTÉ Jean	P. 21A	T.M.	2 109.00\$	
988, rang Belle-Rivière	Rang C	T.S.	163.00\$	
Hébertville	Canton Signai			
G8N 1A8		Total:	2 272.00\$	

Adresse de l'immeuble: 988, rang Belle-Rivière

DÉSIGNATION:

Un terrain ou emplacement sis et situé dans la municipalité d'Hébertville faisant partie du lot 21A, du rang C, du cadastre officiel du canton signai, mesurant dans son côté nord 53.34 m et 35.05 m, à l'est 6.19 m et 22.86 m, au sud 88.39 m et à l'ouest 36.58 m et étant borné comme suit à savoir:

Au nord, à l'est et à l'ouest, au résidu dudit lot desdits rang et canton et au sud, au rang Belle-Rivière. La limite "est" est située à 4 m de la ligne séparative des rangs 1 et C dudit canton.

2157-47-1131	Cadastre			
GAGNON Gilles	Subdivision 15-18	T.M.	966.28\$	
43, ave du Paris N	Rang 2 Est	T.S.	188.04\$	
Chicoutimi	Canton Mély			
G7H 5L7		Total:	1 154.32\$	

Adresse de l'immeuble: 154, rang Lac Vert

DÉSIGNATION:

Un terrain ou emplacement connu et désigné comme étant la subdivision 18 du lot originaire 15 (15-18) du rang 2 Est, canton Mély.

2157-69-5173	Cadastre			
LAPOINTE Christiane	Subdivision 15-39	T.M.	402.65\$	
349, des	Rang 2 Est	T.S.	35.17\$	
Champs-Élisées	Canton Mély			
Chicoutimi		Total:	437.82\$	
G7H 2V9				

Adresse de l'immeuble: Rang Lac Vert

DÉSIGNATION:

Un terrain ou emplacement connu et désigné comme étant la subdivision 39 du lot originaire 15 (15-39) du rang 2 Est, canton Mély.

2157-57-8953	Cadastre			
MALTAIS Rock	Subdivision 15-4	T.M.	450.00\$	
90, boul. Auger O	Rang 2 Est	T.S.	15.16\$	
Alma	Canton Mély			
G8B 2A5		Total:	465.16\$	

Adresse de l'immeuble: Rang Lac Vert

DÉSIGNATION:

Un terrain ou emplacement connu et désigné comme étant la subdivision 4 du lot originaire 15 (15-4), du rang 2 Est, canton Mély.

2158-87-6332	Cadastre			
MALTAIS Rock	Subdivision 5A-16	T.M.	481.36\$	
90, boul Auger O	Rang 1 Est	T.S.	141.92	
Alma	Canton Mély			
G8B 2A5		Total:	623.28\$	

Adresse de l'immeuble: Rang Lac Vert

DÉSIGNATION:

Un terrain ou emplacement connu et désigné comme étant la subdivision 16 du lot originaire 5A (5A-16), du rang 1 Est, du canton Mély.

2158-87-9230	Cadastre			
MALTAIS Rock	Subdivision 5A-17	T.M.	481.36\$	
90, boul Auger O	Rang 1 Est	T.S.	141.92\$	
Alma	Canton Mély			
G8B 2A5		Total:	623.28\$	

Adresse de l'immeuble: Rang Lac Vert

DÉSIGNATION:

Un terrain ou emplacement connu et désigné comme étant la subdivision 17 du lot originaire 5A (5A-17) du rang 1 Est, canton Mély.

2158-77-9544	Cadastre			
BOUCHARD Cajetan	Subdivision 5A-14	T.M.	169.63\$	
895, rang 7 N	Rang 1 Est	T.S.	161.99\$	
St-Bruno	Canton Mély			
G0W 2L0		Total:	331.62\$	

Adresse de l'immeuble: Rang Lac Vert

DÉSIGNATION:

Un terrain ou emplacement connu et désigné comme étant la subdivision quatorze (14) du lot originaire 5A (5A-14) du rang 1 Est, canton Mély.

2158-77-9544	Cadastre			
BOUCHARD Cajetan	Subdivision 5A-15	T.M.	555.28\$	
895, rang 7 N	Rang 1 Est	T.S.	161.99\$	
St-Bruno	Canton Mély			
G0W 2L0		Total:	717.27\$	

Adresse de l'immeuble: Rang Lac Vert

DÉSIGNATION:

Un terrain ou emplacement connu et désigné comme étant la subdivision 15 du lot originaire 5A (5A-15), du rang 1 Est, du canton Mély.

VILLE DE MÉTABETCHOUAN

0770-02-9940-001	Cadastre			
BELLEY Claude		T.M.		
THIVIERGE Janick		T.S.	493.13\$	
123, Domaine des Pins				
Métabetchouan				
G0W 2A0		Total:	493.13\$	

Adresse de l'immeuble: 123, chemin #1, Domaine des Pins

DÉSIGNATION:

Un chalet situé sur un terrain sous bail (numéro 547) avec la Société d'électrolyse et de chimie Alcan Ltée.

MUNICIPALITÉ DE L'ASCENSION

1499-97-5575	Cadastre			
COLLARD Nando		T.N.	859.27\$	
TREMBLAY Gisèle	8-1, rang 5	T.S.	170.54\$	
410, des Ormeaux	Canton Garnier			
Longueil		Total:	1 029.81\$	
J4J				

Adresse de l'immeuble: Rang 5, Garnier

DÉSIGNATION:

Un terrain ou emplacement connu et désigné comme étant la subdivision 1 du lot originaire 8 (8-1) du rang 5 du canton Garnier.

MUNICIPALITÉ DE DELISLE

2183-29-0399	Cadastre			
RENAUD Ange-Marie	P.3, rang 1	T.M.		
2085, rang St-Michel	Canton Delisle	T.S.	232.52\$	
Delisle				
G0W 1L0		Total:	232.52\$	

Adresse de l'immeuble: Avenue Larouche

DÉSIGNATION:

Un terrain ou emplacement sis et situé dans la municipalité de Delisle faisant partie du lot 3, du rang 1, du cadastre officiel du canton Delisle, mesurant au nord-est, 12.19 m, 9.15 m et 3.76 m, au sud-est 2.02 m, 24.69 m et 14.71 m, au sud-ouest 17.98 m et 3.0 m, au nord-ouest 21.34 m et 21.34 m et étant borné comme suit à savoir:

Au nord-est et sud-est au résidu dudit lot, au sud-ouest pour une première partie à la subdivision 3-60 desdits rang et canton et pour une deuxième partie au résidu dudit lot, et au nord-ouest pour une première partie au résidu dudit lot et pour la seconde par la subdivision 3-18 desdits rang et canton. Le tout sans bâtisse.

1688-95-9833	Cadastre			
RENAUD Ange-Marie	P. 23-10, rang 3	T.M.		
2085, rang St-Michel	Canton Delisle	T.S.	51.16\$	
Delisle				
G0W 1L0		Total:	51.16\$	

Adresse de l'immeuble: Rue St-Paul

DÉSIGNATION:

Un terrain ou emplacement sis et situé dans la municipalité de Delisle faisant partie de la subdivision 10 du lot originaire 23, du rang 3, du cadastre officiel du canton Delisle, mesurant du côté nord 23.77 m et 6.09 m, du côté est 3.05 m et 6.09 m, du côté sud 25.91 m et du côté ouest 9.14 m étant borné de tous les côtés par le résidu dudit lot desdits rang et canton.

VENTE DES IMMEUBLES POUR DÉFAUT DE PAIEMENT DES TAXES — 1997

L'extrémité sud-est dudit emplacement est borné à l'extrémité nord-ouest de la subdivision II du lot originaire 23 desdits rang et canton.

L'extrémité sud-ouest dudit emplacement est distante de 29.57 m. de l'avenue Grande-Décharge, le tout mesuré perpendiculairement à cette dernière.

MUNICIPALITÉ DE ST-HENRI-DE-TAILLON

0797-42-6707	Cadastre			
HUDON Pierre-Paul	P.19, rang 5	T.M.		
109, 3ième Avenue N	Canton Taillon	T.S.	11.20\$	
Chibougamau				
G8P 2A6		Total:	11.20\$	

Adresse de l'immeuble: Route 169

DÉSIGNATION:

Un terrain ou emplacement de forme triangulaire sis et situé dans la municipalité de St-Henri-de-Taillon faisant partie du lot 19, du rang 5, du cadastre officiel du canton Taillon, mesurant au sud-ouest 16.13 m et 40.68 m, au sud-est 91.0 m et au nord-ouest 124.05 m et étant borné comme suit, à savoir:

Au sud-ouest à l'emprise de la route 169, au sud-est et au nord-ouest au résidu dudit lot.

L'extrémité ouest dudit emplacement est situé à 128.5 m de la ligne de division des lots 19 et 20 desdits rang et canton. Le tout sans bâtisse.

0797-61-4328	Cadastre			
BOULIANE Denis	P.18, rang 5	T.M.		
670, ave Robert Jean	Canton Taillon	T.S.	12.85\$	
App. 1				
Alma G8B 7H1		Total:	12.85\$	

Adresse de l'immeuble:

DÉSIGNATION:

Un îlot sis et situé dans la municipalité de St-Henri-de-Taillon, faisant partie du lot 18, du rang 5, du cadastre officiel du canton Taillon, mesurant au nord 167.64 m, au sud-est 109.73 m et au sud-ouest 79.25 m et étant borné comme suit à savoir:

Au nord, à la route 169, au sud-ouest ainsi qu'au sud-est, à l'ancienne route 55 et à l'ouest au lot 19 desdits rang et canton. Le tout sans bâtisse.

MUNICIPALITÉ DE LABRECQUE

3692-72-9331	Cadastre			
BOURBEAU Roger	Lot 5, rang B	T.M.	456.66\$	
2670, rue Marquette	Canton Labrecque	T.S.	163.02\$	
Longueil				
J4K 4K0		Total:	619.68\$	

Adresse de l'immeuble: 40, lac Chabot

DÉSIGNATION:

Un terrain ou emplacement de forme régulière, situé en la municipalité de Labrecque, étant connu et désigné sous le lot 5, du rang B, du canton Labrecque.

3397-97-1978	Cadastre			
PRIVÉ Marcel	Lot 18, rang 5	T.M.	1 286.47\$	
2005, rang 5	Canton Labrecque	T.S.	362.24\$	
Labrecque				
G0W 2S0		Total:	1 648.71\$	

Adresse de l'immeuble: 2005, rang 5, Labrecque

DÉSIGNATION:

Un terrain ou emplacement de forme régulière situé en la municipalité de Labrecque, étant connu et désigné sous le lot 18, du rang 5, canton Labrecque.

3496-67-4217	Cadastre			
LAROCHE				
Gérard Succession	P.14, rang 5	T.M.	129.32\$	
2085, rang St-Michel	Canton Labrecque	T.S.	28.06\$	
Delisle G0W 1L0		Total	157.38\$	

Adresse de l'immeuble: Rang 5

DÉSIGNATION:

Un terrain ou emplacement sis et situé dans la municipalité de Labrecque, étant et comprenant une partie du lot 14, du rang 5, du cadastre officiel, du canton Labrecque, mesurant 60.96 m de front de l'est à l'ouest sur 30.48 m de profondeur, soit du nord au sud et borné comme suit:

Au sud et au nord à la route du rang 5, à l'est et à l'ouest par le résidu dudit lot. La borne ouest dudit emplacement est situé à 50 m de la ligne séparative des lots 14 et 15 desdits rang et canton. Le tout avec bâtisse dessus construite.

En Foi de quoi, j'ai apposé le sceau de la Municipalité régionale de comté de Lac-St-Jean Est ce 4ième jour de février l'an Mil neuf cent quatre-vingt-dix-sept.

Guy Gagnon,
 secrétaire-trésorier

Tour cycliste du Saguenay-Lac-Saint-Jean

Il se déroulera du 12 au 15 juin

ALMA (NS) — Le président Roger Fillion l'a confirmé, la semaine dernière, le Tour cycliste du Saguenay-Lac-Saint-Jean qui a fait relâche en 1996, sera à nouveau présenté, en 1997. Les dates sont déjà fixées alors que la compétition se déroulera du 12 au 15 juin.

Trois villes accueilleront officiellement des étapes, soit Hébertville, Alma et La Baie alors que les ententes avec Chicoutimi devraient être finalisées dans les prochaines semaines.

Le chef de file du comité organisateur, Roger Fillion, a indiqué que cette épreuve cycliste, où on retrouve des coureurs de calibre international, sera aussi rehaussée que lors de la dernière présentation en 1995.

D'autre part, Fillion a annoncé que lors du coup d'envoi du Tour 1997, à Alma, il y aura beaucoup d'animation, dont une nouveauté, soit la course contre-la-montre, deux contre

deux. En outre, on entend mettre toutes les énergies afin d'attirer plusieurs milliers de personnes au site de la compétition, tout un défi pour ce sport qui n'a jamais attiré de grosses foules dans la région.

Le comité organisateur a été complété, la semaine dernière. Outre le président Fillion, on note Martyn Ouellet, vice-président; Louis Amireault, trésorier Monique Fradet, secrétaire; Andrée Dubois, coordonnatrice; Annie Maltais, directrice des communications ainsi que Claude Asselin, responsable du protocole.

Circuit de motoneige Camoplast à La Doré

Sébastien Bouchard contraint à l'abandon

LA DORÉ (NS) — L'épreuve sno-cross de La Doré du Circuit de motoneige du Québec aura été une sorte de cauchemar pour Sébastien Bouchard, le jeune coureur professionnel de Saint-Nazaire.

En effet, le samedi 25 février dernier après avoir mené l'épreuve de 150 km au premier tiers de la course, Bouchard a été victime d'un accident après avoir frappé une roche sur le parcours, un obstacle qu'il n'a jamais vu. Résultat: un bolide hors d'état de fonctionner et légère blessure au bas du dos.

Il a ainsi fait partie des 8 coureurs qui ont abandonné sur les 14 qui étaient sur la liste de départ. La victoire est allée à Yvon Bouchard de Saint-Félicien avec un temps de 4 h 13 m 45 s.

D'autre part, dans la catégorie des semi-professionnels, Gino Gilbert de Saint-Henri-de-Taillon a terminé 10e sur 42 coureurs, avec un temps de 2 h 39 m 27 s sur le parcours de 70 km. Pour sa part, chez les amateurs, Martial Fortin, également de Saint-

Henri-de-Taillon, a pris le 9e rang avec un chrono de 2 h 28 m 48 s.

Enfin, le samedi 1er février dernier, à Rouyn-Noranda, Sébastien Bouchard a pris le 8e rang avec 63 tours alors que la victoire allait à Stéphane Pelletier de Normandin, avec 70 tours de piste. Les coureurs de Saint-Henri n'ont fait le voyage à Rouyn pour cette épreuve du circuit Camoplast.

Au classement cumulatif, Sébastien Bouchard occupe le 8e rang sur les dix compétiteurs éligibles au système de points, avec un total de 830. Les deux meneurs, Steeve Girard et Stéphane Pelletier ont chacun 1360 et 1220 points.

Ce week-end-ci, les coureurs sont dans la région de Montréal pour le 15e Grand Prix de Valcourt.

3e rencontre au badminton scolaire

La C.S. LSJ domine une fois de plus

ALMA (NS) — Les joueurs et joueuses de la C.S. Lac-Saint-Jean ont dominé la 3e rencontre de la Ligue régionale de badminton scolaire qui a eu lieu à la polyvalente de Roberval, samedi dernier.

Les représentants LSJE ont totalisé 454 points devant Valin-La Baie, 338 points. Ont suivi dans l'ordre: Louis-Hémon, 298 points; Chicoutimi, 200 points ainsi que Jonquière, 140 points.

Concernant les performances individuelles, soulignons les deux victoires de

Sébastien Bouchard, en simple et double masculin (en compagnie de Mathieu Caron), chez les cadets. Du côté des juniors, Dany Gagnon et Pierre-Luc Turcotte ont également remporté la finale alors que Mireille Côté et Jean-François Allard faisaient de même en double féminin.

32e édition du Tournoi Bonne Entente

Un bout parfait réalisé en ronde éliminatoire

ALMA (J.L.H.) — Le quatuor formé de Roger Harvey, Paule Gaudreault, Pierre Bergeron et de Danielle Landry a réalisé le rêve de toutes les formations au curling, soit inscrire 8 points au cours d'une même manche.

Cet exploit, peu commun dans la discipline du curling, est survenu dimanche dernier lors de la ronde quart-de-finale de la 32e édition du Tournoi Bonne Entente disputé sur les glaces du club de curling Riverbend à Alma. Le succès de la formation de Roger Harvey fut cependant de courte durée puisque lors de la rencontre suivante, il a baissé pavillon par la marque de 7 à 3 face à la formation dirigée par Isidore Guérin.

400 participants

Pour une deuxième année consécutive, 400 joueurs et joueuses étaient inscrits au Tournoi Bonne Entente. Et à l'aube des prochains Jeux du Québec d'été, le comité organisateur avait retenu comme thème: «Les Jeux, une réussite avec vous». Pour souligner ce populaire événement, on a confié la présidence d'honneur de la 32e édition du Tournoi Bonne Entente à la conseillère de la Ville d'Alma, Lucille Gagnon.

En ce qui regarde les résultats des différentes finales présentées dimanche dernier, soulignons notamment que le quatuor formé par la présidente d'honneur, Lucille Gagnon, Michel De Champlain, André Lalancette et de Gilbert Tremblay est venu arracher une victoire en bout supplémentaire pour remporter le titre de la section «Athlètes», à la formation composée de Marc Gagnon, Doris Trotter, Rémi Gagné et de Robert Patry.

Dans la section «Mascottes», la formation composée de Michel Larouche, Marielle Doyon, Rock Fortin et de Stéphane Blackburn a connu un Tournoi Bonne Entente sans connaître la défaite, remportant une dernière victoire lors de la finale face à la formation composée de Jean-Guy Asselin, Yolande Boily, Yves Plourde et Lawrence Simard.

Le quatuor composé de Robert Simard, Hélène Larouche, Michel Hudon et de Mario Simard a joué un peu de chance au dernier bout de la finale de la section «Bénévoles», face à la formation composée de Vital Tremblay, Denis Bouchard, Claude Tremblay et de Ghislaine Tremblay, pour remporter le titre.

Georges Gagnon, Patrice Gobeil, Carl Vaillancourt et Robert Bouchard ont, pour leur part, donné ensemble un dernier coup d'épaule à la roue pour remporter le titre de la section «Missionnaires» et ce, face à la formation composée de Isidore Guérin, Julie Blackburn, Stéphane Tremblay (remplacé par Donald Maltais) et de Danielle Gagnon.

Outre le bout-parfait réalisé par la formation de Roger Harvey, soulignons en terminant que la formation composée de Hélène Larouche, Normand Maltais, Daniel Boily et de André Haché a réalisé la meilleure performance de la ronde préliminaire avec une fiche cumulative de 8 points, 12 bouts et 25 points.



Jean Boivin, président du comité organisateur du Bonne Entente, accompagne l'équipe championne de la section «Athlètes» composée de Michel De Champlain, André Lalancette, Lucille Gagnon et de Gilbert Tremblay.

Relais MOTONEIGEISTE

À partir de

54 00\$

Auberge Typique
en bois rond
complètement rénovée
tout confort



Pour nous trouver:

Sur la carte Mauricie / Bois franc
Sentier trans-Québec 83,
RELAIS #26

Souper
& déjeuner
inclus

La nuit
occupation double

RÉSERVATIONS:

AUBERGE de la
Pourvoirie du LAC LAREAU
(montréal) Tél.: (514) 736-2137
(Auberge) Tél.: (819) 523-6103 Bip. 06

ATTENTION - ATTENTION

Découvrez nos

COUPONS-RABAIS

à l'intérieur de votre

DISTRIBUSAC

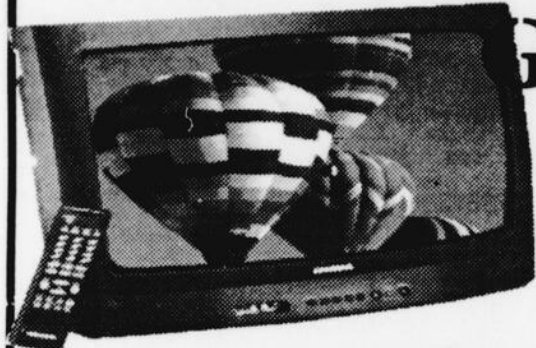

GAGNEZ

CE
TÉLÉVISEUR
COULEUR 19 po

GAGNEZ 2 FOIS

- 1 En économisant grâce aux coupons, en profitant des spéciaux chez vos marchands participants
- 2 Courez la chance de gagner un téléviseur couleur 19", en remplissant l'endos des coupons-rabais et en les déposant chez vos marchands participants*

En collaboration avec votre hebdo



*voir les détails du concours à l'endos des coupons-rabais

20e édition du Tournoi bantam de St-Bruno

Ça débute aujourd'hui avec trente-deux équipes

SAINT-BRUNO (NS)- C'est aujourd'hui, le dimanche 9 février que s'amorce la 20e édition du Tournoi de hockey «bantam» de Saint-Bruno. Un total de 32 équipes feront les frais de cette compétition, soit 4 de plus que lors de la compétition de l'an dernier.

Les équipes seront réparties en trois classes, soit 8 dans le «BB», 16 dans le «B» et 8 dans le «A» (nouvelle catégorie en 1997).

En classe «BB», les huit équipes se disputeront une compétition à la ronde avec deux sections, soit «Country Club» (les Optimistes de Mistassini, les Blues de Terrebonne, les Aiglons LSJE et le National de La Baie) ainsi que «Caisses Pop secteur Sud» avec les équipes des Seigneurs de Boucherville, champions de 1996, les Sabres de Roberval, les Marquis de Jonquière et les Dynamos de Chicoutimi-Nord.

Le coup d'envoi est donné aujourd'hui, à 10 h 15, avec la rencontre mettant aux pris-

es les Patriotes d'Alma et les Marquis de Jonquière. Quant à l'ouverture officielle, elle aura lieu cet après-midi, à 14 h avec la présentation de la partie entre les Thunders de Saint-Bruno et des As de Petit-Saguenay.

Concernant les activités entourant ce tournoi, notons le samedi 15 février, la visite de joueurs des Sags «majeur», à 14 h, dont le meilleur gardien junior au pays, Marc Denis. En outre, le dimanche 16 février, à 14 h, il y aura la rencontre hors concours entre les joueurs de CKRS-CJAB et ceux du Club Optimiste de Saint-Bruno, partie amicale au profit des oeuvres de cet organisme qui patronne le tournoi inter-régional de Saint-Bruno.

Circuit «bantam»

Les Aiglons à deux points de la tête

SAINT-BRUNO (NS) — Mine de rien, les Aiglons «bantam» restent au plus fort de la course pour le championnat de la saison de la Ligue régionale avec un total de 38 points en 26 rencontres, soit deux de moins que les Sabres de Roberval.

La formation qui a pignon sur rue au Centre sportif de Saint-Bruno montre un dossier de 18 victoires, 6 défaites et 2 nulles. En fin de semaine dernière, samedi, les hommes de Denis Boudreault ont justement profité de leur rencontre avec les Sabres de Roberval pour s'approcher de ce grand rival installé au premier rang.

Les Aiglons, en effet, ont gagné 4 à 3, dans une rencontre ardue où Jean-François Labonté et Marc Villeneuve ont chacun réussi un but et une passe, s'affichant ainsi comme les deux leaders à l'attaque.

D'autre part, le dimanche 2 février, les

Aiglons y allaient d'une deuxième victoire en autant de matches, avec un pointage aussi serré, de 6 à 5. Marc Villeneuve, une fois de plus, s'est démarqué avec deux buts et une passe alors que Sébastien Larouche récoltait 3 mentions d'assistance.

Lors de la prochaine fin de semaine, les Aiglons seront inactifs. Les formations régionales participeront au Tournoi inter-régional de Saint-Bruno. La formation locale jouera le jeudi 13 février à 20 h, le vendredi 14 février à 20 h 30 ainsi que le samedi 15 février, à 19 h 15.



DES VÉHICULES DE L'ANNÉE À DES PRIX DE FIN D'ANNÉE

LE PLAISIR DE CHANGER DE VÉHICULE AUX DEUX ANS



WINDSTAR GL 97

269\$ par mois

LOCATION 24 MOIS SEULEMENT

TRANSPORT INCLUS
AUCUN DÉPÔT DE SÉCURITÉ

Première mensualité exigée. Immatriculation, assurances et taxes en sus. Remises incluses. Des frais de 0,08 \$ du kilomètre après 36 000 kilomètres et d'autres conditions s'appliquent.

MISE DE FONDS OU ÉCHANGE ÉQUIVALENT	MENSUALITÉ
2 995\$	269\$
1 995\$	309\$
995\$	359\$

GRUPE D'ÉQUIPEMENTS PRÉFÉRÉS 357A :

- 4 FAUTEUILS CAPITAINE
- Moteur V6 de 3,8 litres, 200 chevaux
- Freins assistés avec ABS aux 4 roues
- Siège du conducteur inclinable/coulissant
- Climatiseur
- Vitres et verrouillage des portes électriques
- Porte-bagages
- Radio AM/FM stéréo/cassettes
- 7 passagers
- Programmeur de vitesse/volant réglable
- Glaces teintées/unidirectionnelles
- Jantes en aluminium

Mario Lemieux en santé: une carrière de 1000 buts?

Avec le 600e but de Mario Le Magnifique, on a relancé les comparaisons entre les meilleurs buteurs de l'histoire de la LNH.

On y constate que Mario Lemieux et Wayne Gretzky sont nettement dans une



Normand Simard

classe à part par la moyenne de but par partie. Lemieux a joué 719 matches pour compter 600 buts alors que Gretzky avait atteint ce cap après 718 parties.

Aux statistiques, on peut faire dire bien des choses. Gretzky a été plus fortuné que Mario Lemieux du côté de la santé et il a été peu handicapé par les blessures pendant toute sa carrière.

Le Grand 66 des Pingouins a raté de 20 à 30 matches par saison depuis ses débuts et souvent il a disputé des rencontres avec des maux de dos, sans oublier sa lutte contre le cancer de Hodgkin.

Son entraîneur Ed Johnston a calculé que Le Magnifique aurait, à coup sûr, plus de 800 buts à son palmarès s'il n'avait pas été tenu à l'écart du jeu plus de 300 matches depuis le début de sa carrière. Johnston va plus loin et il parle de 900 buts.

Mais on ne saura jamais le plateau qu'aurait pu atteindre un Mario Lemieux en santé.

Les fervents du hockey, de plus en plus, s'entendent pour parler de Mario Lemieux comme le plus grand joueur de tous les temps dans cette discipline qui se dirige vers cent ans d'histoire.

Cette saison, malgré encore des maux de dos qui l'incommodent toujours, il domine son sport avec une aisance déconcertante. On dirait qu'il arrive d'une autre planète.

Je demeure le plus fervent admirateur de Mario Lemieux et, comme tout le monde, j'espère qu'il jouera encore en 1997-1998, ce qui lui permettra, une fois de plus, d'ajouter un championnat de compteurs à sa fiche puisqu'aucun joueur ne sera à sa portée tant qu'il maintiendra le niveau de jeu qu'il donne encore cette saison.

Le monde du sport a failli être en deuil, en fin de semaine dernière alors que le champion de la chaloupe à rames, Laurent Larouche, a été hospitalisé d'urgence pour un cas rare d'anévrisme à l'aorte, une déficience congénitale qui ne pardonne pas dans la majorité des cas. Transporté d'urgence à l'Hôtel-Dieu de Chicoutimi, Laurent a subi, avec succès, une opération à coeur ouvert qui a duré plusieurs heures. Nanti d'une condition physique exceptionnelle, l'ex-rameur se remet fort bien de ce contretemps. On lui souhaite d'ailleurs un prompt rétablissement et rapide retour à la santé...

Congédié par le Canadien avant l'arrivée de Pat Burns, Jean PERRON a subi, cette semaine, le même sort avec le Moose du Manitoba où il cumulait les postes de directeur-gérant et entraîneur. La fiche de

Perron était de 16 victoires, 26 défaites et 8 nulles. Je n'ai pas été surpris de ce congédiement. Jean Perron ne m'a jamais impressionné comme entraîneur-chef et il semble que son message ne passe jamais bien longtemps chez ses joueurs...

Mais qu'est-ce qui arrive aux Aiglons «midget» depuis le tournoi d'Alma? En lutte pour le premier rang avant cette compétition, les hommes de Gaétan Gagnon sont maintenant en 4e place...

La région (ville de Jonquière) sera le théâtre de la compétition de billard la plus relevée à n'avoir jamais eu lieu au Saguenay-Lac-Saint-Jean. En effet, du 30 avril au 4 mai prochain, sera tenu, au Faubourg Sagamie, le Festival de billard Philippe Chenard 1ère édition. Un total de 30 000 \$ seront remis en bourses. On attend quelque 400 joueurs, les meilleurs du Québec et de tout le Canada. Ils se disputeront les championnats aux jeux «8», «9» et «straight alignement». Les classes «A», «AA», «AAA» et «professionnel» seront en lice. Les joueurs élités du Saguenay-Lac-Saint-Jean pourront évoluer dans l'une ou l'autre des classes, à l'exception des professionnels. Il appert que le 8e meilleur joueur de snooker au monde, le Québécois, Alain Robidoux, sera présent à ce Festival, comme joueur professionnel...

Incroyable et presque inimaginable, un Américain, Jeremy Sonnenfeld, a réussi trois parties parfaites de suite (triple de 900), lors d'un tournoi qui a eu lieu au Salon Sun Valley de Lincoln, le 2 février dernier. Par surcroît, l'exploit a été réalisé aux petites quilles où il est plus difficile de faire des abats qu'aux grosses quilles...

Hockey junior-midget régional Sags et Castors en évidence

ALMA (NS) — Les Sags de Chicoutimi et les Castors de Dolbeau ont été désignées les équipes par excellence du mois de janvier, dans leur ligue respective. Les deux équipes ont chacune conservé un dossier identique de 5 victoires et 2 défaites.

Chez les Castors de Dolbeau, mentionnons qu'ils ont mérité le championnat de la saison suite aux rencontres de la dernière semaine. Il s'agissait d'un 4e titre depuis 1976 et un troisième au cours des cinq dernières années.

Par ailleurs, concernant les séries fin de saison, au hockey junior, elles débiteront lors de la fin de semaine du 21 février. Les trois premières séries 3 de cinq mettront en présence les équipes des positions suivantes: 1-6; 2-5; 3-4.

Si les classements ne changeaient pas dans les deux prochaines semaines, les Aiglons affronteraient La Baie alors que le Royal ferait de même contre les Sags de Chicoutimi.

Chez le midgets, les séries s'amorceront dans la semaine du 24 février avec la participation des huit équipes: 1-8; 2-7; 3-8 et 4-5.

Spécialités

PHOTO-PINE
ÉPINGLETTES • MÉDAILLES
PORTE-CLEFS • BADGE-NAME
EMBRODERIE SUR CASQUETTE
ARTICLES PROMOTIONNELS
GRAPHISME

Michel Fleury

Télé: (418) 662-7707

3275, St-Michel, Delisle (Québec) G0W 1L0
Télé: (418) 662-7214 C.E.: mfleury@alma.digicom.qc.ca

CONTOUR GL SPORT 97



MYSTIQUE GS SPORT 97



DE SÉRIE :

- Moteur 4 cyl. Zetec de 2 L DOHC, 16 soupapes
- Sacs gonflables
- Volant réglable
- Banquette arrière à dossier divisé et repliable 60/40 (Mystique)
- Télécommande d'ouverture du coffre

GROUPE D'ÉQUIPEMENTS PRÉFÉRÉS 330A (CONTOUR), 320A (MYSTIQUE) :

- Climatiseur
- Radio AM/FM stéréo/cassettes

GROUPE SPORT :

- Jantes de 15 pouces en aluminium
- Aileron arrière (Mystique)
- Volant et pommeau de levier de vitesses gainés de cuir (Contour)
- Phares antibrouillard (Contour)

249\$ par mois

**TRANSPORT INCLUS
AUCUN DÉPÔT DE SÉCURITÉ**

Première mensualité exigée. Immatriculation, assurances et taxes en sus. Remises incluses. Des frais de 0,08 \$ du kilomètre après 36 000 kilomètres et d'autres conditions s'appliquent.

**LOCATION
24 MOIS
SEULEMENT**

MISE DE FONDS OU ÉCHANGE ÉQUIVALENT	MENSUALITÉ
2 295\$	249\$
1 195\$	299\$

**LE PLAISIR
DE CHANGER
DE VÉHICULE
AUX DEUX ANS**

PROGRAMME POUR DIPLÔMÉS: Obtenez un rabais supplémentaire de 750 \$. Voyez votre concessionnaire pour les détails.



Vos concessionnaires Ford et vos concessionnaires Lincoln Mercury



La Fondation de l'excellence sportive

On remet 2500 \$ aux athlètes de LSJE

ALMA (NS)- La Fondation de l'excellence sportive d'Alma a octroyé des bourses pour un total de 2500 \$, la semaine dernière, dans le cadre de la remise hivernale 1997.

Trois athlètes, soit Danièle Parizeau (aviron olympique), Karine Lefebvre (athlétisme) et Nicolas Gagnon (judo) ont chacun reçu 300\$ alors que Jean-François Parizeau (aviron), Stéphane Doyon (aviron), Geneviève Baron (judo), Joëlle Dion (judo), Daniel-Guillaume Simard (judo) ainsi que Marie-Hélène Tremblay (judo) ont été récipiendaires de bourses de 200 \$. Quant à eux, Sébastien Jean et Bernard Tremblay, deux haltérophiles, ont obtenu 250 \$ et 150 \$.

La remise des bourses a été faite par Gilles Drolet et Judes Dufour, deux bénévoles qui oeuvrent au Conseil d'administration de la Fondation de l'excellence et qui faisaient partie du comité d'étude des dossiers de demande de bourses.



Les boursiers. À l'avant, on reconnaît Daniel-Guillaume Simard, Bernard Tremblay, Stéphane Doyon et Jean-François Parizeau. À l'arrière, aux deux extrémités, Judes Dufour ainsi qu'André Dubé, du comité de la Fondation, sont accompagnés, dans l'ordre habituel, de Nicolas Gagnon, Danièle Parizeau, Joëlle Dion et Karine Lefebvre. N'apparaissent pas sur la photo, Geneviève Baron, Marie-Hélène Tremblay et Sébastien Jean, trois boursiers ainsi que Gilles Drolet du c. a. de la Fondation de l'excellence sportive.

Cours ICAF et CSMAF au Coronet de Delisle

ALMA (NS)— L'Association du club de chasse et pêche Castor du secteur Nord annonce la tenue de cours canadiens sur la sécurité et le maniement d'armes à feu (CSMAF) et d'initiation à la chasse à l'arme à feu (ICAF), les samedi et dimanche, 1er et 2 mars prochains, à la salle Coronet de Delisle. Pour plus d'informations, on peut téléphoner au 668-4338 ou se présenter au Dépanneur du Coin, à Delisle. Le coût de ces cours est de 92 \$, comprenant les taxes et est payable lors de l'inscription. Le tout débutera à 8 h.

Lebel au 1er rang aux fléchettes

ALMA (NS) — Dans la Ligue des fléchettes LDL, suite aux rencontres de la semaine dernière, André Lebel s'est maintenu au premier rang avec 51 points pour et 6 contre et une moyenne de 895.

Il devance Laurier Hudon, 857 et Jean-Guy Côté, 852. Régis Lebel (6e), 765; Rémi Morel (7e), 733; Robert Lemieux, 788 et Raynald Lebel, Michel Gagné (8e), 731; Gaétan Larouche (9e), 727 et André Boudreault, (10e), 702. 772 prennent les 4e et 5e places. Suivent:

Tournoi de karaté «ouvert» 125 karatékas attendus au Pavillon Lavoie

ALMA (NS) — Quelque 125 karatékas provenant des dojos Oyama de Saute-aux-Moutons, Ste-Rose-du-Nord, Escoumains, Chicoutimi, La Baie, Jonquière, Alma, l'Ascension, St-Nazaire, l'Ascension, Desbiens et du Haut-du-Lac participeront au Championnat inter-régional de karaté semi-contact, le samedi 15 février prochain, au Pavillon Camille-Lavoie d'Alma.

Le coup d'envoi sera donné à 10 h avec la présentation des katas. Concernant les combats, ils débuteront à 13 h. Notons que ce tournoi de karaté est ouvert à tous les styles, y compris ceux qui font partie de la Fédération québécoise du karaté. Les catégories junior et senior seront présentées.

Le tournoi est organisé par Gérald Harvey, professeur de karaté de style Oyama depuis 1991 et qui compte 20 ans de pratique des arts martiaux, dont 13 à Alma. Ce dernier a fait part que 110 karatékas avaient participé au championnat tenu à Alma en 1994: «Cette année, on en attend 125. Il faut dire que ce championnat est présenté à chaque année, avec une politique d'alternance pour les secteurs de la Côte-Nord, de Chicoutimi et d'Alma», a précisé Harvey.

Selon lui, ce championnat est une occasion pour la population de venir voir des athlètes offrir le meilleur d'eux-mêmes tant aux épreuves des katas que des combats. Rappelons que tous les combats seront semi-contacts alors que les karatékas sont protégés par des casques et plastrons aux endroits stratégiques, le tout afin d'éviter les blessures.



Action!

ENDROIT:
Pavillon Camille-Lavoie
(gymnase)
500, av. des Métiers, Alma
(face au Cégep)
DATE: Samedi, 15 février 97
10 h 00
ADMISSION:
1\$: enfant, étudiant
2\$: adulte

L'école de Karaté Oyama d'Alma présente le Championnat Régional de Karaté semi-contact

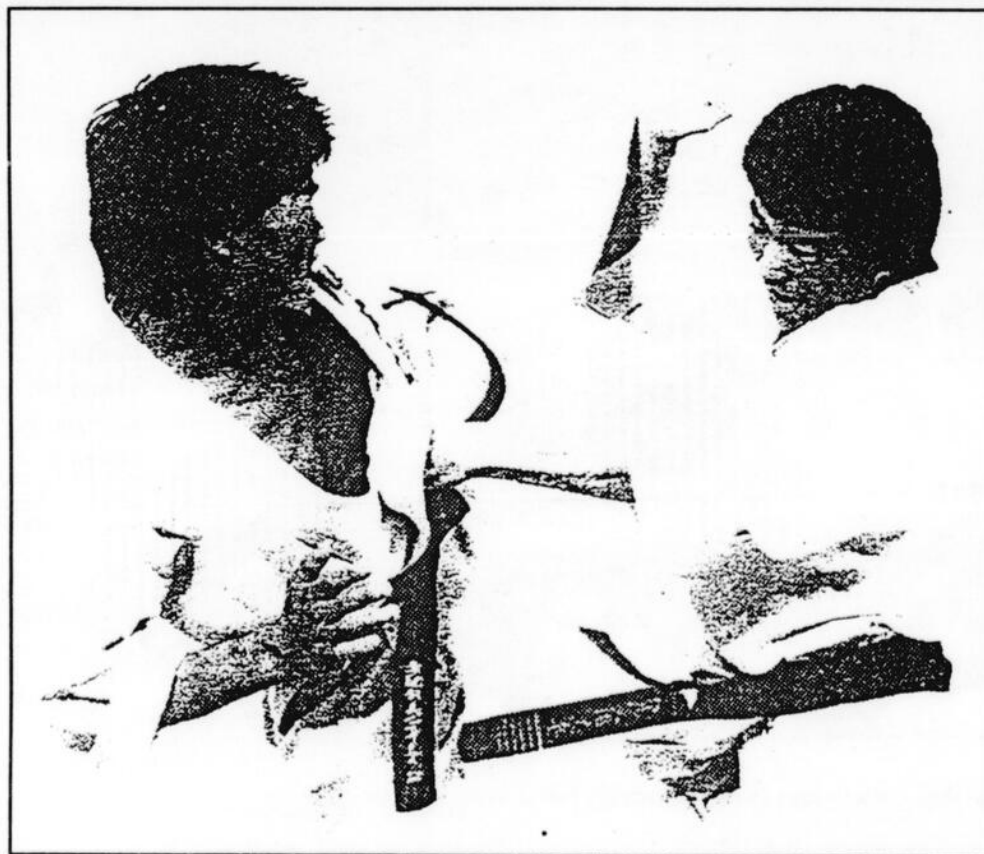

INSCRIPTION:
9 h 00 à 10 h 00
DÉBUT KATA:
KATA ARMÉ
10 h 00
COMBAT
SEMI-CONTACT:
(enfant-adulte)
13 H 00

POUR INFORMATIONS:
Gérald Harvey
662-4212

Bottom banner containing various local business logos and contact information:

- Bevins Protégés
- NUTRINOR
- METRO MARCHÉ PAVILLON BLANC INC.
- PHARMAPRIX OUVERT 7 JOURS
- PROCO
- LES DISTRIBUTIONS TREMBLAY DE DELISLE INC. MACHINAGE EN TOUT GENRE
- EBENISTERIE ArtTech
- DÉPANNÉUR MULTI-SERVICES
- consoma
- Shell
- LE MAÎTRE CARROSSIER Yvon Cloutier
- IMPORTÉES 662-2243
- Dépanneur St-Jude (1994) 1005, boul. Saint-Jude, Alma (Québec) G8B 3L2
- Rémi Bouchard Inc. ENTREPRENEUR ÉLECTRICIEN 130, Ave. Grande Décharge, Desbiens (Québec) G0W 1L0 Tel. 662-5663 Fax 662-8778

Les Rendez-vous sportifs...

La virée du Père Calixte

Le Club de ski de fond Dorval tient, aujourd'hui, le dimanche 9 février, à compter de 12 h, la virée du Père Calixte. Cette activité constitue une randonnée populaire ouverte à tous les membres. Le coût de l'inscription a été fixé à 8 \$, le tout comprenant le souper.

Tournoi BGHÉ Alma

Le Creps sera le théâtre de la 39e édition du Tournoi de ballon sur glace et de hockey éponge d'Alma, du 21 au 23 mars prochain. Les équipes désireuses de s'inscrire peuvent communiquer avec Lise Simard au 668-7957. Quatre classes seront en lice, soit « ballon sur glace masculin », « ballon sur glace féminin », « hockey éponge masculin » ainsi que « hockey éponge féminin ». Quelque 3500 \$ seront remis en bourses et trophées. La date limite pour s'inscrire a été fixée à samedi le 15 mars.

Déjeuner au club Castor

L'Association chasse et pêche du Club Castor du secteur Nord annonce son premier déjeuner de l'année 1997, le dimanche 9 février prochain, à la salle Coronet de Delisle.

Le coût: 3 \$ pour les non-membres et gratuit pour les membres. Pour plus d'informations, on peut contacter Diane au 668-2947. Des cartes de membres seront en vente sur place.

Match de hockey bénéfique

Le Centre sportif de Delisle présentera un match hors concours entre les vétérans Mistook et la formation CJAB-FM, le dimanche 9 février, à 14 h. Les profits de l'événement iront à l'Association du hockey mineur du secteur Nord. Le coût d'entrée: 2 \$. Pour plus d'informations, Maxime Ouellet, 347-5056.

Tanné des reprises sans surprise

Séraphin
LANCE ET COMPTE
Omerta
La petite Marilyn
vie SCOOP
Chambres en ville

METS DU SKI DANS TA VIE!



te propose son
ski de soirée

MERCREDI, VENDREDI:

19 h 00 à 22 h 00

SAMEDI: 18 H 00 À 22 H 00

- Viens voir ta région illuminée sous un ciel étoilé
- Des conditions de neige jamais vues depuis...
- Un après-ski qui s'approche du plaisir interdit...

8\$
pour tous

EN JOURNÉE, ON NE SE POSE PLUS LA QUESTION

C'est ouvert tous les jours!

344-4000

sports experts sports experts sports experts sports experts sports experts sports experts sports experts sports experts sports experts

LA SKI FOLIE

GRANDE VENTE DE SKI
jamais vue au Lac-Saint-Jean

30 à 80% DE RABAIS SUR TOUTE LA MARCHANDISE DE SKI

sports experts

sports experts sports experts sports experts sports experts sports experts sports experts sports experts sports experts sports experts

LES MEILLEURS PRIX SUR LES MEILLEURES MARQUES



Jusqu'à

40%

50%

60%

70%

80%



Raichle



LANGE



ROSSIGNOL



Dolomite



DYNAMIC SKIS



TYROLIA



DYNASTAR

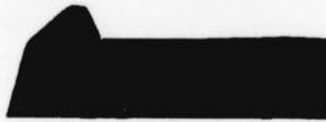

MARKER



SALOMON



ELAN

SUR MODÈLES SÉLECTIONNÉS

UN SEUL ENDROIT

Le plus grand magasin de sports de la région

sports experts

35, St-Joseph
Alma

662-6513

Nous ne pourrions nous appeler experts si nous l'étions pas



DESTINATION

chaleur



RÉPUBLIQUE DOMINICAINE

SOSUA

Club Los Almandros
Formule tout inclus

21-28 FÉV.
7-14-21-28 MARS

1228\$

PUERTO PLATA

Club On the Green
Formule tout inclus

21-28 FÉV.
7-14-21-28 MARS

1488\$

MEXIQUE

ACAPULCO

Hôtel Maralisa, (sur la plage)
Petit déjeuner inclus

2 SEMAINES
6-13-20 MARS

1129\$

CANCUN

Condos Girasol
Formule tout inclus

21-28 FÉV.
7 MARS

1409\$
14-21-22 MARS
1459\$

IXTAPA

Aristos
Formule tout inclus

6-13-20-27 FÉV.
6-13-20 MARS

1649\$

Les tarifs pour les vols nolisés

Europe 97

sont arrivés
Départ FRANCE
PARIS de QUÉBEC
Départ de
MONTRÉAL

FRANCE

- Paris • Mulhouse
- Bordeaux • Lyon
- Marseille • Nantes
- Nice • Toulouse
- Strasbourg

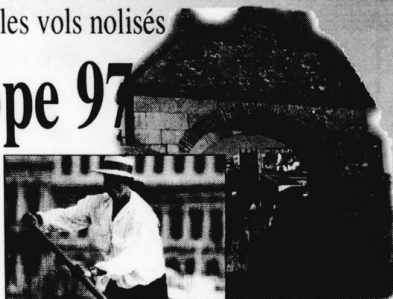

EUROPE

- Lisbonne • Madrid • Bruxelles
- Francfort • Londres • Rome • Paris

CIRCUITS EUROPE ESCORTÉS EN FRANÇAIS

Réservez tôt et
épargnez jusqu'à

580\$
PAR
COUPLE

DÉPARTS DE QUÉBEC

(transport d'Alma en sus)

CUBA

GUARDALAVACA

Club Club Guardalavaca
Formule tout inclus
21 FÉV.

1459\$

28 FÉV. - 7 et 14 MARS

1349\$

21 MARS

1249\$

28 MARS

1179\$

VARADERO

Club Tropical
Formule tout inclus
21-28 FÉV. - 7-14 MARS

2 SEMAINES
21-28 FÉV.
7-14 MARS

1359\$

1279\$

1209\$

VOYAGES DE GROUPE

Tunisie

18 MARS - 16 jours

Circuit et plage - 2 repas par jour

1924\$

PUERTO VALLARTA

14 MARS

Tropicana

Chambre catégorie supérieure

1049\$

Santo Domingo

30 MARS - 2 sem.

Métro Hôtel - Formule tout inclus

1399\$

SKI-FRANCE

14 MARS
VAL TORENS

Une semaine avec ou sans repas
Accompagnateur: Michel Barrette

(3 vallées)



NEW YORK

à Pâques

27 au 31 mars 97

occ. quad. **299\$**

occ. triple **349\$**

occ. double **419\$**

Tour de ville inclus



COMPLEXE
JACQUES-GAGNON
668-3078

DETENTEUR D'UN PERMIS